SECCION 1ª

EL TIEMPO
ESTADO DEL TIEMPO
LA NOTA DEL OBSERVATORIO
VEASE EN ESTA PAGINA

DIARIO DE LA MARINA

EDICION DE LA MAÑANA
INFORMACION CABLEGRAFICA MUNDIAL
POR NUESTROS HILOS DIRECTOS

SECCION 1ª

AÑO XCV.—NUM. 160. El periódico más antiguo de Cuba. LA HABANA, VIERNES 10 DE JUNIO DE 1927.—SANTA MARGARITA, REINA DE ESCOCIA. Acogido a la Franquicia Postal. 30 PAGINAS.—5 CENTAVOS

EJECUCION EN GARROTE DE VENERANDO WEYLER Y AGUSTIN POZO RODRIGUEZ

Desde hace más de veinte años, durante el período de D. Tomás Estrada Palma, no había funcionado en la Habana la máquina patibularia

Después de la Notificación de la Sentencia Terrible, Pozo Rompe la Iniciada Huelga del Hambre, Come Abundantemente y Recobra su Vigor.—Cómo Pasaron los dos Reos las Ultimas Horas de su Vida

A LAS NUEVE Y MEDIA DE LA NOCHE LOS CONDENADOS CONFESARON CON EL P. GOMEZ

RECURSOS INFRUCTUOSOS

LOS ESFUERZOS LEGALES DE LOS ABOGADOS NO DIERON RESULTADO

Anoche, a las once y media, falló el Tribunal en Pleno del Supremo, declarando sin lugar el recurso de inconstitucionalidad establecido a favor de los reos Weyler y Pozo, contra el Decreto del Sr. Presidente de la República que ordenó la ejecución de los mismos.

He aquí, copiada textualmente, la aludida resolución:

"Habana, nueve de junio de mil novecientos veintisiete.

No habiéndose formalizado el recurso y no estándose por consiguiente en ninguno de los momentos del procedimiento a que se refiere el artículo veinte de la Ley de trienta y uno de marzo de mil novecientos tres; y apareciendo además que el recurso carece evidentemente de viabilidad por haberse anunciado en actuaciones judiciales, cuando de haberse entendido aplicado el Decreto que se impugna, sólo habría podido recurrirse en vía de casación contra la resolución que lo aplicó y no contra el Decreto mismo ya que directamente contra éste, sólo hubiera podido recurrirse en otro procedimiento.

NO HA LUGAR.—Lo proveyó el Tribunal Supremo en pleno y firma el señor Presidente, de que certifico. —G. Quirós.—Pascual de Rojas, Secretario."

SEÑORES:
Gutiérrez.
Tapia.
Menocal.
Edelmann.
Cervantes.
Rabell.
Trelles.
Salcedo.
Bordenave.
Vandama.
Figueroa.
Caturla.
Vidaurreta.

VENERANDO WEYLER

INNOVANDOSE el procedimiento que se ha seguido en las ocho últimas ejecuciones, que casi han sido públicas, o por lo menos presenciadas por un gran número de personas, el Presidente de la Sala sentenciadora de Venerando Weyler y Agustín Pozo, no permitirá que estas las vean más que los magistrados de la misma, los médicos forenses y dos vecinos, de acuerdo con la Orden Militar de 1900, que suprimió el horripilante espectáculo en la plaza pública, a toque de tambor, sobre tablado alto y vistiendo los reos el sayón negro y el capuchón, como en otros tiempos.

Ayer mismo por la mañana el doctor Llaca Argudín, consultando previamente por motivos de cortesía a sus compañeros, así lo dispuso, y ni siquiera durante el acto de notificación de la sentencia a los condenados permitió el acceso a la Cárcel, que permaneció durante el resto del día absolutamente inaccesible a persona alguna que no fueran los dos abogados defensores de los reos, al sacerdote Padre Guillermo, de los Franciscanos y a una visita que por la tarde le fué autorizada a Agustín Pozo, del señor San Román, comerciante, que venía a traerle los últimos recuerdos del anciano padre, desde Hoyo Colorado. Nadie más.

UNA VISION NUEVA DEL PENAL

Desde el amanecer de ayer la cárcel presentaba un tétrico y silencioso aspecto. Los penados recluídos en sus galeras. Desiertos los patios y las salas. Prohibidas las visitas cotidianas, que daban las notas típicas de color y bullicio característicos de aquel lugar, y a la puerta, con fusil en cuyo machetín calado se quebraban los rayos del sol de la mañana, dos soldados de un fuerte pelotón del Ejército, llamado para el resguardo extraordinario del Penal. El Alcaide ocupaba su puesto más temprano que de costumbre y ante la prohibición, que se extendía por igual a profesionales y particulares, inclusive los periodistas, muchas personas intentaban doblegar la voluntad del Magistrado doctor Llaca, aunque con resultados infructuosos. Personalidades de alto relieve social habían acudido, pero se vieron defraudadas en sus esperanzas de ver a los reos en esos últimos instantes. El señor Llaca invoca la Ley, la única que rige la formalidad de esa función, y quiere hacerla respetar. De todas maneras las notas de información para el público pueden darse, porque todos los reporters se mantuvieron durante el día y esta noche en las oficinas de la Cárcel, teniendo copiosas noticias que transmitir al público; todo cuanto es de positivo interés con relación a los instantes últimos de esos infelices. Y por lo demás, no es un espectáculo que ambicione ningún alma sensible ver como matan la Sociedad y la Ley para su resguardo a dos hombres atados de pies y manos, porque acaso no haya nada más cruel, más terrible, cualesquiera que sean las opiniones que en pro o en contra de la sanción extrema se sustenten.

Weyler había pasado la noche anterior bien, al igual que Pozo, habiéndose levantado y vestido el primero y permanecido en el lecho, pero despierto, el segundo, cuando bajaron los funcionarios encargados de la notificación, señores Antonio López Martínez, Juan Manuel Amoedo, un alguacil y los médicos forenses doctores Roberto Chomat y Enrique Porto, encargados desde ese momento de los dos reos.

Weyler no se inmutó ante la lectura del mamotreto jurídico, y al invitarlo a que pusiera al pie su firma, lo hizo consignando antes con letra muy clara que por última vez ratificaba que era absolutamente inocente del crimen por que lo condenaban. Dijo no poseer bienes ningunos para pagar la indemnización civil que se le reclamaba, ni para hacer testamento. También rechazó los auxilios espirituales, alegando que en días anteriores se le habían administrado.

EN CAPILLA

Los mismos funcionarios se acercaron entonces a la cama en que yacía Pozo, realizando la misma lec-

(Continúa en la pág. VEINTIUNA)

AGUSTIN POZO

Causas del Viaje del Embajador de España Sr. Gutiérrez Agüera

La Secretaría de Estado desmiente los rumores de dificultades con el Embajador español

La Secretaría de Estado, refiriéndose a una información relativa a pretendidas notas cruzadas entre la Embajada de España en Cuba y la Secretaría de Estado, declara que dicha información es totalmente falsa.

"Los motivos del viaje del Embajador Agüera, dice la nota de la Secretaría son demasiado públicos para que deba insistirse en el asunto: sin embargo, la Secretaría se complace en asegurar que las relaciones oficiales y personales del Embajador y la Cancillería cubana se mantuvieron siempre dentro de la más afectuosa cortesía, cual corresponde a la sólida y sincera amistad que rigen las relaciones de ambos países.

EL CONFLICTO DE POLONIA Y DANZIG ANTE LA LIGA DE LAS NACIONES

GINEBRA, junio 9. Agencia Duems. Se ha recibido en la Secretaría General de la Liga de las Naciones el extenso memorial del Senado de Danzig en que se formula la más enérgica protesta por los preparativos de Polonia para establecer una base militar y naval en Westerplatte, balneario y punto estratégico situado a inmediaciones de esta ciudad.

EL PROBLEMA AZUCARERO EN NUESTRO PAIS

Declaraciones hechas respecto a este asunto por el Representante oriental y hacendado Dr. Núñez

SOBRE LA RESTRICCION

La conveniencia de no empezar la zafra hasta enero y la gran decepción de los refinadores

BANES, junio 9. — DIARIO. — Habana. — Antes de salir de Santiago nos entrevistamos con el representante electo por el Partido Liberal, doctor Dello Núñez, prominente hacendado oriental, quien nos manifestó lo siguiente en relación con el decreto presidencial último referente al inicio de la próxima zafra: "La resolución del Presidente de la República de que la próxima zafra no comience hasta el primero de enero es una medida previsora y que beneficia la industria azucarera cubana, no solamente en cuanto al futuro sino también en los momentos presentes. La restricción de la pasada zafra tuvo partidarios y

(Continúa en la pág. VEINTIDOS)

El Alcalde Barcelonés Envía un Saludo Para el Alcalde Habanero

Es portador de la salutación un teniente alcalde de la Ciudad Condal, llegado en el Alfonso XIII

Ayer tarde tomó puerto, después de una magnífica travesía, el vapor correo español Alfonso XIII, que manda el Capitán don Agustín Gibernau.

Trajo este barco carga general y 182 pasajeros.

El Alfonso XIII trae ya también sus comedores para tercera clase igual que los del Cristóbal Colón. También vienen dos moros en la servidumbre.

UN SALUDO DEL ALCALDE DE BARCELONA PARA EL DE LA HABANA

Entre los pasajeros llegados en el Alfonso XIII figura el doctor Antonio Jover, Teniente Alcalde de la ciudad de Barcelona, que trae la misión del señor Barón de Viver, Alcalde de la Ciudad Condal, para saludar al doctor Miguel Mariano Gómez, Alcalde de la Habana.

El doctor Jover ha sido catedrático de la Facultad de Medicina de la Universidad de la Habana, y viene para asuntos particulares.

Otros viajeros del Alfonso XIII, fueron los señores Joaquín Escarpenter, Felipe Yurrita e hija, el Padre Inocencio Gurruchaga, Evaristo Fernández, señora e hijos, Faustino Menéndez, Genaro Díaz, Aurelio Fernández, Trinidad García e hijas, Jorge Pascual del Río, Manuel Leal, Benigna Sosa, Enrique Pascual del Río, Amado Vázquez, Secundino Na-

(Continúa en la pág. VEINTIDOS)

MAS DE 500 "ESTUDIANTES" CHINOS SOLICITAN PERMISO PARA VOLVER A ESTE PAIS

Las solicitudes han sido cursadas por el cónsul de Cuba en Hong Kong a la Inmigración

DICEN SER RESIDENTES

Los criminales extranjeros que cumplan condena ingresarán luego en Triscornia para su deportación

En el Departamento de Inmigración se han recibido ayer tarde, por conducto del cónsul de Cuba en Hong Kong, quinientas cincuenta solicitudes de chinos que dicen ser residentes en Cuba, para regresar a la Habana y dirigirse a sus respectivos domicilios en nuestra República.

Cuando el doctor Hugo Roberts desempeñó el cargo de comisionado de Inmigración interinamente y al frente del Negociado de los chinos estuvo el señor Julio Pérez Villalba, se organizó un registro de tal modo que resultó imposible que pudieran entrar de manera fraudulenta esa legión de asiáticos que burlando las leyes nuestras se introducían en el país para hacer una competencia ruinosa a todo el mundo, constituyendo en muchos casos motivos de alteración del orden por medio de sus tenebrosas asociaciones.

Estos quinientos cincuenta chinos que quieren venir a Cuba, dicen tener derecho a ello por ser residentes; pero necesario es que por el nuevo comisionado de Inmigración se tomen todas las medidas encaminadas a evitar violaciones de la Ley y los decretos que prohiben terminantemente la admisión de chinos en Cuba, pues como se recordará, no ha mucho hubo un gran escándalo y se inició un proceso por la entrada clandestina de chinos en nuestro territorio.

A todas las artimañas llegan esos hombres para venir a un país que les pone trabas a su entrada, y resulta muy difícil que entre tan crecido número de aspirantes a entrar no haya sus falsificaciones.

(Continúa en la pág. VEINTIDOS)

Productores Cubanos que Quieren ir a la Exposición de Sevilla

El Cónsul de Cuba en Sevilla ha rendido un amplio informe respecto a la exposición

En la Oficina de Comisión de Cuba para la Exposición Ibero americana de Sevilla, que radica en la Secretaría de Estado, se han recibido hasta hoy veintisiete peticiones de productos cubanos que desean tomar parte en dicho gran concurso.

Por este motivo, la Secretaría de Estado desea hacer constar que tan pronto estén redactadas las planillas de solicitud, así como el reglamento interior que está redactando la Comisión Cubana, serán facilitadas dichas solicitudes y cuantos datos puedan hacer fácil la concurrencia a dicha Exposición.

El Cónsul de Cuba en Sevilla, señor José Carballal, ha informado a la Secretaría de Estado sobre el Palacio de Artes e Industrias como una obra soberbia de purísimas líneas, donde el gobierno español ha hecho un alarde de buen gusto y esplendidez.

También informa que Méjico, Por-

(Continúa en la pág. CATORCE)

BUENA NOTICIA A LOS TABACALEROS

Se ha prohibido el uso de la palabra **Habana** en tabacos que no sean de procedencia cubana

WASHINGTON, junio 9. (A.P.) La Comisión Federal de Comercio ha ordenado a los fabricantes de tabaco Windsor Sugar Co., y The Paris Cigar Co., de Windsor, Pa., y a Rafael N. Paris, de Baltimore, que en lo sucesivo no empleen la palabra "Habana" para distinguir tabacos que tengan tripas del país.

GANA TERRENO LA CANDIDATURA DEL DOCTOR CARLOS MIGUEL DE CESPEDES, SECRETARIO DE OBRAS PUBLICAS, PARA EL CARGO DE DECANO DEL "COLEGIO DE ABOGADOS"

EL ENERGICO CANDIDATO NOS HA SINTETIZADO EL PROGRAMA DE SUS REFORMAS, EN BIEN DE LA ETICA PROFESIONAL.—N. PORTUONDO, EN TONO ELEVADO, RESPONDE AL DR. MIGUEL SUAREZ, EXALTANDO LA FIGURA DE AQUEL

Intenso, extraordinario entusiasmo existe entre los abogados de la Habana por cubrir, en las elecciones que se efectuarán el día 16, el cargo de Decano del Colegio de Abogados, que este año, más que en fechas anteriores, ha despertado a la honorable clase de profesionales y se han bosquejado programas y propósitos

Doctor Carlos M. de Céspedes

de que en días anteriores y con lujo de pormenores hemos hablado.

Los simpatizadores del doctor Car-

(Continúa en la pág. VEINTIDOS)

LA RECEPCION AL DOCTOR F. ORTIZ

Varias entidades, sus amigos y simpatizadores acudirán a darle la bienvenida

Señalada para esta tarde, a las tres, la llegada del ilustre doctor Fernando Ortiz, que tan brillante y lisonjeramente ha desenvuelto su varia actuación en los Estados Unidos, al muelle del Arsenal acudirán hoy notables personalidades y nutridas representaciones corporativas, a cuya vida consagra generosamente sus fecundas actividades el valioso y culto viajero, amen de sus muchos amigos y simpatizadores, de todas las clases sociales.

Tanto la Junta de Gobierno de la Sociedad Económica de Amigos del País, como la Directiva en pleno de la Institución Hispano-Cubana de Cultura y la Academia de la Historia, que prestigia presidiéndolas, se han dado cita esta tarde para tributar un afectuoso homenaje de bienvenida al bien querido y admirado doctor Ortiz.

DIARIO DE LA MARINA, que

(Continúa en la pág. VEINTIDOS)

LA ELECCION DEL NUEVO RECTOR

Declaraciones hechas respecto a este asunto por los delegados de la Facultad de Derecho

Ayer recibimos el siguiente documento que suscriben los delegados de la facultad de derecho al Colegio Electoral para la elección de Rector de nuestro primer establecimiento docente, acto que como saben nuestros lectores se efectuará a las cuatro de la tarde de hoy.

Los que suscriben, delegados al Colegio Electoral para la designación de Rector, respondiendo a solicitudes de la prensa, que ha prestado amablemente especial atención a los asuntos de interés para la Universidad, declaran:

1.—Que ni la Facultad de Derecho ni sus delegados para la elección de Rector han tomado acuerdo alguno incompatible con la libre emisión del voto, por entender que todo mandato en ese sentido desnaturaliza el carácter de elección de segundo grado que tiene, de acuerdo con los Estatutos, la designación del Rector;

(Continúa en la pág. VEINTIDOS)

EL PRESIDENTE DE LA CASA GALLEGA DE AMERICA

CORUÑA, junio 9. (A.P.)—Ha sido nombrado presidente de la Casa de América en Galicia, el cónsul de Cuba en esta ciudad, señor José de la Luz León.

EL JUEZ CORRECCIONAL, AL ABSOLVER A LOS ESTUDIANTES, SUBRAYA EN VOZ ALTA UNA ACUSACION A LA POLICIA

Manifestó que sólo este Cuerpo es el responsable de los sucesos que motivaron la detención de los estudiantes.—Senadores y catedráticos se ofrecen para la defensa

Ante el licenciado Julián J. Silveira y Gálvez, que interinamente desempeña el Juzgado Correccional de la Sección Segunda, se celebró ayer el juicio contra los estudiantes Raúl Maestri, Oscar Hernández y otros, detenidos a consecuencia de los sucesos del miércoles por la tarde.

La Policía acusaba a los jóvenes de turbación leve del orden público al transitar por las calles vociferando escandalosamente. Y los estudiantes negaron la acusación, añadiendo que habían sido maltratados de obra por la Policía, como podían demostrarlo con las huellas de los **toletazos** en brazos y espaldas, si bien, a pesar de las excitaciones del Juez, se negaron a declarar concretamente quién les había dado los gopes.

El Juez señor Silveira puso término al juicio con estas palabras.

—Bien; yo no advierto aquí falta, más que en los miembros de la Policía. Y una vez más—y muy alto

(Continúa en la pág. VEINTIDOS)

EL SECRETARIO DE ESTADO INTERINO

Mientras el Dr. Ortiz esté ausente se hará cargo de la Secretaría el doctor Sánchez Aballí

El Presidente de la República firmó ayer tarde un decreto disponiendo que el Secretario de Comunicaciones se haga cargo interinamente de la Secretaría de Estado, en tanto el doctor Martínez Ortiz, que la desempeña en propiedad, permanezca en Europa, para cuyo lugar embarcará el sábado próximo.

De acuerdo con la resolución to-

(Continúa en la pág. VEINTIDOS)

EL ILUSTRE TISIOLOGO ESPAÑOL DOCTOR SAYE QUEDO ALTAMENTE SATISFECHO DE LA ORGANIZACION DE NUESTRA SANIDAD

El Secretario del Ramo y los altos jefes del departamento le tributaron un cariñoso recibimiento.—El Dr. Sayé en el Club Rotario. Banquete de despedida. Almuerzo en Hershey

El doctor Luis Sayé, catedrático de Tisiología de la Universidad de Barcelona y director del Dispensario de Tuberculosis de dicha ciudad española, fué objeto ayer, a las diez de la mañana, en el Salón de Actos de la Secretaría de Sanidad y Beneficencia, de una recepción oficial ofrecida por las autoridades sanitarias de la República.

Desde la puerta del edificio que ocupa la Secretaría de Sanidad y Beneficencia en Estrella y Belascoaín, el doctor Francisco María Fernández, Secretario del Ramo, acompañó al sabio profesor español hasta el Salón de Actos. Se encontraban presentes, además, los doctores Fernando Rensoli y Fernando J. del Pino, Directores de Sanidad y de Beneficencia, respectivamente; los doctores Ignacio Remírez, Solano Ramos, López del Valle, Sánchez de Fuentes, Hugo Roberts, Mendoza Velasco, Pérez y López Silvero, Gómez Murillo, Aróstegui, Lebredo, director del Hospital Las Animas,

(Continúa en la pág. VEINTIDOS)

Caricatura del doctor Sayé hecha expresamente por Massaguer para el DIARIO durante el almuerzo del "Club Rotario"

EL DOCTOR GONZALEZ SARRAIN HABLARA ESTA TARDE EN LA CAUSA SEGUIDA POR EL ASESINATO DE ANDRES CHIU LION

En la sesión de ayer, que fué la décimoctava de esta causa sensacional, en que se piden ocho penas de muerte, hicieron uso de la palabra los Dres. Sainz Silveira y Garcilaso de la Vega

A las dos de la tarde de ayer dió comienzo en la Sala Segunda de lo Criminal de la Audiencia, la décima octava sesión del juicio oral de la causa instruída contra Ignacio Fong y siete asiáticos más, por la muerte del comerciante chino Andrés Chiu Lion.

Correspondióle informar al doctor Manuel E. Sainz Silveira, que lleva la representación de los procesados José Lee y José Manuel San, el primero como ya se ha dicho presidente del Chi Kon Tong y el segundo miembro de la colonia china.

Durante dos horas estuvo informando el doctor Sainz Silveira. En su exordio calificó de Dantoniano y equivocado el discurso del Ministerio Público y de elegante y sutil, pero sofístico el de la acusación privada.

Dividió el orador en tres etapas su informe. En la primera impugna el informe del fiscal y el de la acusación privada. En la segunda examina la prueba de cargo y en la tercera la de descargo para terminar con la conclusión de la inocencia de sus defendidos.

Al impugnar al ministerio fiscal dice que la causa resuelta favorablemente para el Chi Kon Tong, que le fué seguida por asociación ilícita, fué posterior a la que se está viendo en juicio y por lo tanto no pudo precedirla.

Aseguró que entre personas decentes y honorables han existido siempre bellacos y bribones, pues hasta las alturas se llega por la fuerza del

(Continúa en la pág. VEINTIDOS)

ESTADO DEL TIEMPO

CASA BLANCA, Junio 9.—DIARIO. Habana.—Estado del tiempo jueves siete a. m. en Golfo Méjico, continua algo bajo el barómetro con vientos moderados variables. En Atlántico Norte de Antillas buen tiempo, barómetro alto, vientos frescos del Nordeste al Sur. En Caribe Occidental, buen tiempo, barómetro sobre la normal, vientos moderados a frescos de región Este.

(Continúa en la pág. VEINTIDOS)

Alcancía del Niño

Relación de los niños que han alcanzado premios de juguetes por haber enviado mayor número de suscripciones durante el pasado mes de ABRIL:

1o.	Niña María Julia García Lazo, Cortina 8, Víbora.	11
2o.	Niño Antonio Luis Legorburu, O, esq. 21 Vedado.	6
3o.	Niño Virgilio García, Aranguren 147, Regla. . . .	5
4o.	Niña Isabel Medina, S. Lázaro y Hospital. . . .	5
5o.	Niño Antonio Tomás Sosa, S. Miguel y Sta. Emilia, A. Apolo..	4
6o.	Niño Saturno Fernández, J. M. Gómez, 898, Pogolotti.	4
7o.	Niña Lucía León, San Lázaro 14.	4
8o.	Niña Otilia Arias, 1a. y Av. 8a., Buena Vista.	2
9o.	Niña Elvira de la Campa, San Nicolás 76 A. . . .	2
10.	Niño Salvador Bueno, Figueroa entre Carmen y Patrocinio.	2

Los niños premiados recibirán por correo un vale para la Compañía Juguetera Nacional, Neptuno, núm. 68.

LEA MAÑANA UN PREMIO ESPECIAL QUE OFRECEREMOS EL PRESENTE MES.

M.E.C.D. 2016

NINGUN
disolvente del
ÁCIDO-URICO
es tan poderoso como
LA
PIPERACINA
MIDY
GRANULADA EFERVESCENTE
puesto que SOLO ella disuelve su
92%
de los compuestos úricos
ARTRITISMO, REUMATISMO
GOTA, ARTERIO-ESCLEROSIS.
ARENILLAS, CÁLCULOS.
CIÁTICA.
2 cucharadas de las de café por día.
Exigir el nombre MIDY para evitar las Substituciones
ENVIO GRATIS DE LOS FOLLETOS EXPLICATIVOS DIRIGIRSE
LABORATORIOS MIDY
Apto 137, HABANA
PARIS

LAS DAMAS
que se distinguen calzan nuestros modelos

$5.00
Palo de Rosa adorno charol, nácar, beige, con vivo de oro, igual en medio tacón.
"LA IDEAL"
GALIANO Y ANIMAS
VALLE Y HERMANO
Al Interior 30 cts. Extra.
5417 1d-10

AGUAS MINERALES DE ISLA DE PINOS

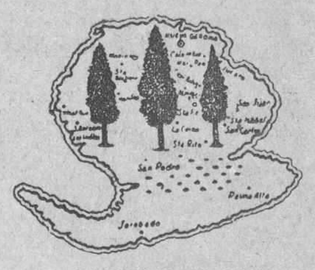

LAS LLUVIAS DE AYER
Interrumpieron nuestro servicio telefónico. De sus órdenes provisionalmente por los teléfonos A-8228 e I-4135. Revillagigedo 129.
5410 1d-10

HAVANA CENTRAL RAILROAD COMPANY

DOMINGOS desde las 12 M. Trenes cada media hora, a las horas en punto y a las horas y 22 entre ESTACION CENTRAL y HOYO COLORADO en combinación con Omnibus para y desde la Playa.

BOLETINES FIN DE SEMANA hasta la misma PLAYA DE BARACOA y regreso desde HABANA, VIBORA Y MARIANAO $0.60 incluyendo Omnibus desde Hoyo Colorado a la Playa y viceversa.

VENTA DE BOLETINES SABADOS DOMINGOS Y DIAS FESTIVOS SOLAMENTE
Válidos para regresar en cualquier tren de la fecha del boletín o por los tres primeros del día siguiente hasta el que sale de Hoyo Colorado a las 7.45 a. m.

LA ADMINISTRACION.
5423 1d-10

FELIPE RIVERO Y ALONSO
ABOGADO Y NOTARIO
Se entregan con su legalización Consular las escrituras destinadas al extranjero. Rapidez en el despacho de toda clase de escrituras. Traducción para protocolarlos de documentos en los idiomas inglés y francés.
EDIFICIO:
BANCO COMERCIAL DE CUBA
AGUIAR, 73, Dptos. 710, 11 y 12. Teléfono M-1472.

DE LA ASOCIACION NACIONAL DE LOS INDUSTRIALES

El cobro indebido del 1 y medio por ciento sobre las materias primas que son importadas

Bajo la presidencia del señor Julio Blanco Herrera, con asistencia de los señores Hipólito Reguero, Macario Rodríguez, Estanislao Lamadriz, Francisco Gómez, José Bulnes, Avelino Pérez, Oscar Alvarez, Eduardo Palacio Kelly, Francisco Pons, Pedro Gómez Cueto, Alfredo Incera, Teodoro Ros y Rodolfo Schneer, actuando de secretario el doctor Alfredo O. Ceberio, celebró sesión mensual ordinaria la Junta Directiva de la Asociación Nacional de Industriales de Cuba, tomándose los siguientes acuerdos:

Se leyó y aprobó el acta de la sesión anterior.

Se dió cuenta con el Estado de Caja que arroja un saldo a favor de la Asociación de $1,902-35.

Se dió cuenta con la solicitud de los señores Ballesteros y Ca. y se acordó su admisión como asociados.

El señor Avelino Pérez informó a la Junta del resultado de la visita girada al señor Secretario de Sacienda, en relación con el impuesto del 1 y medio por ciento en las aduanas de la República, que se viene cobrando, indebidamente, sobre las materias primas que importan los industriales; y con vista de que hasta la fecha el asunto no ha sido definitivamente resuelto por la Secretaría mencionada, se acordó enviar escrito a la misma, solicitando la más rápida resolución del problema.

Se acuerda asimismo enviar escrito de felicitación al doctor Miguel A. Varona, designado para ocupar el cargo de Administrador de la Aduana de la Habana, ofreciéndole todo el concurso de la Asociación al mejor éxito de sus gestiones al frente de dicho importante Departamento.

A propuesta del señor Avelino Pérez y con vista de la brillantísima labor rendida por los señores Ministros Rafael Martínez Ortiz, Secretario de Estado, y Santiago Gutiérrez de Celis, Secretario de Hacienda, en la reforma de los aranceles de aduana de la República se acordó enviar a cada uno de dichos señores escrito de felicitación y gratitud.

También se acordó felicitar al señor Secretario de Estado por el interés que viene demostrando en la concertación del Tratado Comercial con España, que ha de redundar en positivos beneficios para la Industria Tabacalera Cubana.

Se designó una comisión integrada por los señores Julio Blanco Herrera, Hipólito Reguero, Avelino Pérez y el doctor Alfredo O. Ceberio, para que visiten al Secretario de Estado y le expresen los sentimientos antes mencionados, invitando a todos los industriales de Cuba para que concurran el próximo sábado, día 11 del actual, al Muelle del Arsenal, a las nueve de la mañana, para despedir al doctor Rafael Martínez Ortiz, Secretario de Estado de la República, en viaje a Europa.

He aquí los escritos remitidos a los Secretarios de Estado y Hacienda, a que se refieren los acuerdos antes citados:

"La Habana, junio 9, 1927.

Señor doctor Rafael Martínez Ortiz.
Honorable Secretario de Estado.
Ciudad.
Señor:

Por acuerdo expreso de nuestra Junta Directiva, celebrada en el día de ayer, tenemos el honor de significar a usted nuestra reconocida gratitud por las valiosas y eficaces gestiones por usted realizadas en pro de las industrias nacionales, como Presidente de la Comisión Técnica Arancelaria, primero, y como Secretario de Estado, después.

También se acordó expresarle nuestra más calurosa felicitación por el interés demostrado por usted en la concertación de un Tratado Comercial con España, que estimamos muy necesario y de positivas ventajas para la industria tabacalera cubana.

Por todo ello, los industriales de Cuba ofrecen a usted el testimonio de su reconocimiento, haciendo votos sentidos por su ventura personal.

Con toda consideración y aprecio.
Muy respetuosamente.—Julio Blanco Herrera, presidente.—A. O. Ceberio, secretario general."

"Habana, junio 9, 1927.

Sr. Dr. Santiago Gutiérrez de Celis, Secretario de Hacienda.
Habana.
Señor:

Por acuerdo expreso de nuestra Junta Directiva, tomado en la sesión celebrada en el día de la fecha, ocurrimos a usted rogándole tenga la bondad de dictar la resolución procedente al escrito fecha 27 del mes de abril del corriente año, de nuestro Departamento Legal, a cargo del que suscribe, relacionado con el cobro indebido del impuesto del uno y medio por ciento en las Aduanas de la República, sobre el importe de las materias primas que importan los industriales para la elaboración de los artículos de su giro.

Anticipando a usted nuestras más cumplidas gracias por su fina atención a este particular, nos reiteramos de usted muy atentamente.—A. O. Ceberio, secretario general."

DR. GARCIA AMADOR
Especialista de París, Berlín y Londres
Piel, Venéreo, Vías Urinarias
De regreso de Europa dispone con la Ozonoterapia último tratamiento para la curación rápida de la BLENORRAGIA Y SUS COMPLICACIONES. Tratamientos eficaces para piel con DIATERMIA, ELECTROLICIS Y NIEVE CARBONICA. Obispo 59 de 9 a 11 y de 4 a 6. A-7311. San Nicolás número 9 de 2 a 4. A-1471.

AVISO
Los señores Capín y García dueños de la popular casa de préstamos "La Regente", situada en Neptuno y Amistad, ruegan a las personas que tienen alhajas empeñadas y adeudan seis meses, pasen a pagar los intereses y renovar las papeletas, para así no incluirlas en el próximo remate de prendas.

DE DIA EN DIA

"Condenado estoy a muerte
¡De la muerte yo me río!...
No me abandone la suerte
y al mismo que me condena
lo colgaré de una antena
quizá en su propio navío".

Tal es la psicología de todos los asesinos. Practican su horrible profesión, haciendo caso omiso de la pena que para ellos señalan las Leyes y confiando, única y exclusivamente, en su buena suerte. Están, pues, sin duda, en un error los que temen que suprimida la pena capital entrara el asesinato en una era de auge, como si desde ese día todos los que tienen instintos sanguinarios se dijeran: ¡Hombre, voy a aprovechar la ganga esta de la cadena perpetua para sacarle los hígados al primero que le coja odio!

El bandolerismo tampoco aumentará por ello. Los bandoleros saben que con pena de muerte o sin ella, un encuentro con la fuerza pública ofrece tantos riesgos como el cólera morbo para el que anda a salto de mata, dada la precavida costumbre que tienen los guardadores del orden de amenizar la voz de alto con disparos de rifle. Tampoco hay que esperar, por tanto, que acudan al reclamo. Si a mano viene los que están a punto de iniciar la carrera, pensarán que lo han hecho para que se embullen y poder dar cuenta de ellos con más facilidad. Y desistirán de hacerse profesionales. A las gentes así, les gusta jugar a cartas vistas. Le tienen un miedo terrible a las añagazas.

De todos modos, está probado que el crimen de las encrucijadas disminuye, sin necesidad de Códigos severos, con la cultura, el bienestar y el progreso. Así en la Sierra Morena española, hubo, incuestionablemente, más bandidos en la época en que la pena de muerte se prodigaba que era un contento y cuando las prácticas de enjuiciamiento no le daban tanto tiempo a respirara al que caía en el garlito. Simplemente: por la paciente labor de los maestros de escuela, por el mayor grado de riqueza y sobre todo, porque la Sierra Morena, ya casi no se cruza al estilo clásico, es decir, en pesadas diligencias, fáciles de detener en su carrera. El bandido de hoy teniendo que habérselas con rápidos automóviles y formidables ferrocarriles, que requieren verdaderos trabajos de ingeniería para detenerlos en su marcha, ha disminuido en número hasta convertirse en una curiosidad. Para ganar menos que un peón, muy bruto tiene que ser el que emprenda el negocio de salteador de caminos vecinales, que son los únicos donde puede explotarse.

Y respecto al bandolero de altos vuelos, de los que últimamente se han descubierto algunos ejemplares en las naciones más ricas, tampoco parece que llegarán a constituir un problema. Por lo general, repetimos, el que tiene dos pesetas, no piensa en bandolerismos sino en tenerlas en lugar seguro e invertirlas en algo productivo. Y estos asaltos a la moderna, se ha comprobado que exigen grandes desembolsos, a los cuales no todos los capitalistas se prestan ante la inseguridad de la operación. Un asalto a un expreso, verbigracia, requiere la adquisición de un par de automóviles de buena marca, pues los que se "encangrejan" no sirven; el concurso de un telegrafista, la complicidad de tres o cuatro empleados, la compra de ocho o diez boletines de primera clase. Cuando uno viene a ver, se han gastado ocho mil pesos y a lo mejor ese día predominan en la valija las cartas amorosas...

Llegarán tarde, sin duda, estas reflexiones a influir en el destino de Weyler y Pozo, los dos jóvenes a quienes ayer—según leímos en un diario de la tarde—se les estaba inyectando "Cedol" por si no estaban bastante llenos de vida, lo cual casi, casi, equivale a llevarle la contraria al que esto escribe que viene pidiendo la anestesia para los reos al llegar el momento supremo.

Ya a estas horas la Justicia—al uso—se habrá cumplido.

De todas suertes, no es de creerse que publicadas con anticipación hubieran tenido más éxito. Y si las damos a la estampa, es nada más que con objeto de rendir tributo a la actualidad.

Para lo cual todavía llegamos a tiempo.

MUJERES Y PEMARTIN, HASTA EL FIN...
Vermú Coñác y Jerez

EL GOBERNADOR PROVINCIAL SEÑOR RUIZ DECLINA EL OFRECIMIENTO DE UN BANQUETE QUE LE ORGANIZABAN

El gobernador de la provincia, señor Antonio Ruiz comunicó ayer a los señores que habían tomado a su cargo la organización de un banquete-homenaje para agasajarlo en la fecha de su onomástico, su resolución de declinar el honor que se le preparaba.

Obedece la actitud del señor Ruiz a la elemental consideración de que la época presente no se compagina con dispendios extraordinarios, que desea no se impongan — por él — sus amigos y correligionarios.

La festividad de San Antonio la celebrará la primera autoridad provincial, como en años anteriores, en su propio hogar, donde recibirá con su acostumbrada cordialidad a cuantos gusten acudir a saludarlo con ocasión de su onomástico.

DISUELTO EL CUERPO DE BOMBEROS EN MARIANAO

El presidente del Comité Ejecutivo de la Asociación de Bomberos de Marianao comunica al gobernador de la provincia que por carecer de fondos y recursos para su sostenimiento queda disuelto dicho organismo.

DE SOCIEDADES

Remiten dos ejemplares de su reglamento provisional el Comité "Ignacio Agramonte" de la Asociación de Padres y Maestros de Regla para su aprobación por el Gobierno de la provincia.

La Cámara de Comercio, Industria y Navegación informa al señor Gobernador que para reunir su junta directiva celebraría sesión en la noche de ayer.

TELEGRAMAS DE ADHESION

El señor Gobernador de esta provincia dirigió ayer sendos despachos telegráficos al Gobernador electo de Camagüey y presidente del Partido Liberal excusando su ausencia por impedírselo atenciones que lo retienen en la Habana y adhiriéndose a las fiestas organizadas en aquella capital.

SOLICITUD DE ANTECEDENTES

La Comisión Revisora de Pensiones a Veteranos solicita del Gobernador de la provincia le informe si de los fondos provinciales perciben emolumentos las personas siguientes: Camila Arozarena, Basilisa Hernández, Catalina Colás, Ladislao Hernández Gómez, Camilo Carrillo Morales, Ernestina López del Castillo Vda. de Guerra, Andrés García Baró o Baró García, Francisco Bolaños Yánez, Gustavo Aróstegui del Castillo y Nicolasa Vasallo.

SUBASTAS

A la subasta celebrada en el Gobierno Provincial para reparar la carretera "Máximo Gómez", que va de Hoyo Colorado a la Playa de Baracoa, obras tasadas en $8,872.25 han concurrido diez y ocho licitadores, cuyas proposiciones se hallan a estudio del tribunal que preside el señor Gobernador de la provincia.

El día 17 del actual se celebrará otra subasta para la carretera de Cojímar a Punta Brava.

Cure sus Almorranas valiéndose de este método tan seguro y fácil
Adquiera en primer lugar un tubo de Man Zan en la Farmacia. Aplíquese un poco de este producto a la parte dolorida valiéndose del aplicador especial, e instantáneamente logrará alivio. No existe otro tratamiento que pueda ser comparado con el Man Zan, y sin embargo cuesta tan sólo $0.65 por tubo ($0.80 si se remite por correo con franqueo postal pagado, envuelto en un papel liso), y puede adquirirlo en la Droguería del Dr. E. Sarrá, Habana.
No hay necesidad que explique el mal que le aflige—basta tan sólo que pida Man Zan.

¿QUIEN DICE QUE LA EPILEPSIA NO PUEDE CURARSE?
Durante más de cuarenta años la medicina del Prof. Peeke ha curado a millares que padecían de Epilepsia y desórdenes de los nervios. Envíe hoy mismo por un interesante libreto y empezará usted este tratamiento en seguida. PROF. W. H. PEEKE, 4 Cedar St., New York. De venta en las Droguerías de Sarrá y Johnson.

NO HAY
ALMORRANAS
POR ANTIGUAS Y REBELDES QUE SEAN QUE NO SE CUREN EN POCOS DIAS POR EL TRATAMIENTO MIXTO
GOTAS ESCULEOL
Y BALSAMO SUELTA
ALIVIO INMEDIATO
EXITO SEGURO, AUN CUANDO HAYAN FRACASADO LAS DEMAS MEDICACIONES
A. FOURIS 13 Rue Lacharrière, PARIS (XIe)

UN ACEITE CARO... PERO BUENO
ACEITE
MARTÍ
PUREZA ABSOLUTA

Economice dinero en cualquier cosa, menos en la comida. Vale más gastar en alimentos que en medicinas.
J. CALLE Y CO. S. en C.
Oficios, 14. Habana.
De venta en todas partes.
5154 5d alt. 8

NOTICIAS DEL PUERTO

NUEVO DIRECTOR DE LA ACADEMIA NAVAL DEL MARIEL

Los maleteros piden que se les autorice para ejercer su oficio a bordo de los barcos de pasaje

DE LA ADUANA

El Administrador de la Aduana de la Habana recibió ayer la visita de una comisión de la Asociación de Corredores de Aduana, que presidía el señor Carlos de la Torre, Presidente de la mencionada Asociación.

Muy cordial fué la entrevista entre los corredores de Aduana y el doctor Varona, quien los exhortó para que siguieran prestando sus valiosos servicios a dicha dependencia del Estado.

También una comisión de Maleteros afianzados de la Aduana visitó al señor Administrador, a fin de saludarlo y felicitarlo por su nombramiento.

Los mencionados maleteros le hicieron entrega al doctor Varona Guerrero de una intsancia, firmada por todas las compañías de vapores que sostienen tráfico con Europa, para que sea revocada la orden de prohibir a dichos maleteros subir a los barcos para manipular el equipaje de los viajeros, dado que con esa labor se presta un gran servicio al público sin que jamás esos modestos obreros hayan dado que sentir ni a la Aduana ni al público.

El doctor Varona prometió resolver en justicia la petición, una vez que la haya estudiado.

Se le ha concedido un mes de licencia al señor Donato Soto, que fué delegado de la Secretaría de Hacienda en la Aduana, cuya delegación ha cesado por virtud de haber sido, como ya hemos publicado, designada una comisión de vistas periciales para conocer y resolver todas las dudas que puedan surgir en la tramitación de las hojas de consumo.

EL MONTERREY

En las primeras horas de la mañana de hoy arribará a nuestro puerto el vapor americano Monterey de la Ward Line que procede de Tampico, Veracruz y Progreso, y que trae carga general y pasajeros para la Habana y de tránsito para New York, a donde seguirá viaje mañana sábado en sustitución del Siboney, que fué al dique a limpiar sus fondos.

De tránsito para su país va en este barco el Embajador de los Estados Unidos en Méjico, Mr. Schielfield y la Orquesta Sinfónica Mejicana.

PASAJEROS A NEW YORK

Para New York embarcaron ayer el Ex-gobernador de Camagüey, señor Benarbé Sánchez Batista, doctor Diego Cuervo López, Manuel López, D. Castelló, Rosendo Jurado y señora, Pedro Aranda y señora, Enrique E. Lendam, Julio Soto Navarro y señora, Evelio Gil, Archival Martín y señora, Amelia Sota de Peña, René Pelleyá, Juan Moya, J. L. Bestran, Gustavo Carreras y señora, Alfonso Peña y Gustavo Zapata.

MARINERO EMBRIAGADO

El marinero del vapor Pastores, José M. Martes fué arrestado por estar en completo estado de embriaguez alcohólicas y además presentar lesiones.

UNA FALSA ALARMA

La policía del Puerto fué avisada que frente al Parque de Maceo se estaba ahogando un hombre, por lo que acudió a dicho lugar resultando que Andrés Orosco estaba haciendo prácticas de natación.

TENTATIVA DE ESTAFA

Un representante de los muelles de Santa Clara dió cuenta a la policía que Luis Alonso, vecino de Jesús María número 53, trató de estafar a la Compañía, mediante un certificado médico como si hubiera resultado lesionado trabajando en dichos muelles, para luego cobrar el accidente del trabajo.

El detenido dijo que no era cierta la acusación y que efectivamente se lesionó pero no pensó hacer uso de los derechos que le conceda la Ley de Accidentes del Trabajo.

BARCOS DE CARGA

Los siguientes barcos de carga, llegaron ayer:

Los ferries Estrada Palma y Henry M. Flagler, de Key West, con 26 wagones cada uno de carga general.

El alemán Westerwald, de Amberes.

El remolcador americano Richmond, de Pensacola, con dos lanchones cargados de madera.

El vapor tanque americano Gene Craiwley, de Tampico con petróleo.

El americano Munlisto, de Baltimore.

El M. C. Holm, de New York.

El San Pablo, de Boston, con carga y dos pasajeros.

34 MIL CAJAS DE SIDRA

El Alfonso XIII ha traído el mayor cargamento de sidra que ha llegado a la Habana últimamente, pues trajo 34 mil cajas de sidra El Galtero, consignadas a los señores J. Calle y Compañía.

VISITAS AL ACORAZADO FLORIDA

Ayer tarde estuvieron a bordo del acorazado norte-americano Florida, surto en puerto, el Encargado de Negocios y el Cónsul General de su país en la Habana, habiéndoseles rendido los honores correspondientes a sus respectivas jerarquías.

LA RUTA DE LA FLORIDA

Procedente de Key West llegó ayer tarde el vapor americano Governor Cobb, que trajo carga general y 59 pasajeros, entre ellos los señores William Mc Donald y señora, Francisco Gato, el Administrador General de la Península Occidental S. S. Co., Mr. Paul J. Saunders, quien fué recibido por Mr. Roberts, Agente General en la Habana y todo el personal de la Compañía, Antonio Pomier, Agustín Perrida, José Martínez, Jesús Rivero Quijano, Manuel Rivero, Enna Martínez e hija, Adolfo García, Marcos Aedo, Bernabé Peña, Ramón Arrechavaleta, Francis Pena, Adolfo Flores.

DIRECTOR DE LA ACADEMIA

Ha sido designado Director de la Academia Naval del Mariel el Capitán de Corbeta, señor Casimiro Gumá, en sustitución del Capitán de Fragata, señor Alberto de Quincarte, que ha pasado a desempeñar un cargo como miembro del Consejo Supremo de Guerra y Marina.

Han sido autorizados para el uso del distintivo de mérito naval el Alferez de Navío señor Ardois y el Alferez de Fragata, señor Tremols.

NO LE IMPORTE LA LLUVIA
Un buen caballo criollo y una capa de goma Pescado le permitirán vencerla.
A. J. TOWER & CO.
Boston
Representados por
J. Z. HORTER & CO.
Habana
5077 12d alt. 3

Dr. Hernando Seguí
GARGANTA, NARIZ Y OIDOS
PRADO, 38; DE 12 A 3

DOLORES DE CABEZA CAUSADOS POR RESFRIADOS
El LAXITIVO BROMO QUININA alivia el dolor de cabeza curando el Resfriado. Es un remedio eficaz y probado. La firma de E. W. GROVE se halla en cada cajita.

DIENTES
que siempre están
BLANCOS
La Crema Dental Colgate le permitirá tener una dentadura siempre blanca. La limpieza que ella procura evita las causas de las caries y realza la belleza de los dientes.
"Teniendo sus dientes limpios, nunca estarán ni con mal aspecto ni enfermos", dicen los dentistas.
La espuma penetrante de la Crema Dental Colgate limpia las piezas, lava las encías y purifica la lengua y demás tejidos de la boca. Después de usar Colgate siente usted su boca limpia, luce para otros limpia y es que, sencillamente, está limpia.
Colgate & Co. Est. 1860 New York
COLGATE'S RIBBON DENTAL CREAM
Starks Incorporated, Arsenal 2 y 4

DR. GONZALO PEDROSO
CIRUJANO DEL HOSPITAL MUNICIPAL DE EMERGENCIA
Especialista en Vías Urinarias y Enfermedades venéreas. Cistoscopia y cateterismo de los uréteres. Cirugía de Vías Urinarias. Consultas de 10 a 12 y de 3 a 5 p. m. en la calle Avenida de la República 254.
E 16 Ind. 1 En.

¿SE EMBARCA USTED?
TENEMOS BAULES, MALETAS, MALETINES Y CARTERAS

PELETERIA "BROADWAY"
—LA MAYOR DEL MUNDO—
BELASCOAIN Y ZANJA. TEL. M-5874.

Solo hay una FOSFATINA
LA FOSFATINA FALIÈRES
(Nombre patentado)
Alimento ideal de los Niños
Facilita la Dentición y el desarrollo Óseo.
Conviene por su fácil digestión y virtudes fortificantes a los ANÉMICOS, ANCIANOS Y CONVALECIENTES
Exigir siempre la marca de garantía
FOSFATINA FALIÈRES
reputada en el mundo entero por las cualidades científicas de su excepcional preparación, y RECHAZAD todas las IMITACIONES
DE VENTA EN TODAS PARTES
PARIS, 6, Rue de la Tacherie

M.E.C.D. 2016

Las mujeres que trabajan para ganarse la vida

las que están cansadas y exhaustas—las que sienten decrecer sus enegías—declinar su vigor—decaer sus fuerzas—encontrarán la ayuda que necesitan en las

PASTILLAS McCOY

de aceite de hígado de bacalao

LAS ORIGINALES Y GENUINAS

A los pocos días se sentirán con nuevas energías, vigorosas y fuertes y si no aumentan 3 kilos de peso en 30 días, su dinero les será devuelto. Es la forma moderna de tomar este aceite de sabor tan malo. Las Pastillas McCoy no tienen olor ni sabor y son tan fáciles de tomar como confites. Cómprelas en la botica, pero cuídese de las malas imitaciones.

McCOY se pronuncia MACOY

Al comprar, fíjese que este nombre esté en la envoltura

CÚRESE CON GASTROL MIRET LAS ENFERMEDADES DEL ESTÓMAGO É INTESTINOS

NOTICIAS DE OBRAS PUBLICAS

EL DIA QUINCE DE JULIO QUEDARAN YA TERMINADAS LAS VEINTE CASAS PARA OBREROS CONSTRUIDAS POR O. PUBLICAS

El secretario de aquel Departamento ha dispuesto que se anuncie la subasta de las obras para la construcción del Palacio de Justicia de Santa Clara, por 394,506 pesos

TERMINADAS LAS OBRAS DE PAVIMENTACION DEL NUEVO GARAGE DE OBRAS PUBLICAS EN DIARIA Y FIGURAS

Previo el informe favorable de la Sección de Personal, Contratos Bienes y Suministros, el Secretario de Obras Públicas, ha dado su aprobación al acta de recepción provisional de las obras de pavimentación del nuevo Garage de la Secretaria situado en Diaria y Figuras.

LA CONSTRUCCION DE LAS CASAS PARA OBREROS EN MARIANAO

Por el Dr. Carlos Miguel de Céspedes, han sido aprobados la memoria, proyecto y presupuesto de las obras de desagüe general de los servicios sanitarios de las veinte casas para obreros que el Departamento viene construyendo en Marianao, cuyas obras de desagüe importan la suma de $5.195.00

Estos trabajos serán comenzados con toda brevedad, y son los deseos del Dr. Céspedes que estas casas para obreros queden terminadas el 15 de próximo mes de Julio.

REPARACIONES EN EL HOSPITAL DE GUANAJAY

De acuerdo con las recomendaciones hechas por el Negociado de Construcciones Civiles y Militares, el Secretario de Obras Públicas ha aprobado el proyecto y modificaciones que son necesarias introducir en las obras de reparación que se vienen realizando en el Hospital de Guanajay.

El importe de este proyecto, que asciende a la suma de $1.078.29, será satisfecho con cargo al propio crédito concedido para estas obras, y en virtud de la supresón de obras introducidas en el primitivo proyecto

El Dr. Céspedes ha dado instrucciones para que dichas reparaciones sean activadas, a fin de que sean terminadas en el más breve plazo.

SE DARA COMIENZO A LAS OBRAS DE CONSTRUCCION DEL PALACIO DE JUSTICIA DE SANTA CLARA

El Dr. Carlos Miguel de Céspedes ha impartido su aprobación a la memoria ,proyecto y presupuesto para las obras de construcción de un edificio que se destinará a Palacio de Justicia de la Ciudad de Santa Clara.

Estando terminados los pliegos de condiciones que habrán de regir en la subasta de las referidas obras, el Dr. Céspedes ha dispuesto se haga el anuncio de convocatoria de las mismas, por término de quince dias.

El presupuesto de estas obras asciende a la suma de $394.506.10 que serán abonados con una asignación de $190.420.36 del "Fondo Especial de Obras Públicas", concedida por Decreto No. 646, de 11 de Mayo de 1926, y con una ampliación de crédito ascendente a la cantidad de $209.579.14, concedida del "Fondo Especial de Obras Públicas", por Decreto número 107, de 29 de Enero de 1927.

LA CONSTRUCCION DEL ALCANTARILLADO DEL REPARTO "TAMARINDO" EN EL BARRIO DE JESUS DEL MONTE

Por el Dr. Céspedes, han sido elevados al Tribunal Superior de Subastas, todos los antecedentes relacionados con la subasta celebrada oportunamente para la ejecución de las obras del alcantarillado en el Reparto "Tamarindo", en el barrio de J. del Monte.

El Dr. Céspedes, de acuerdo con los informes emitidos por la Sección de Personal, Contratos, Bienes y Suministros, ha recomendado la adjudicación de esta subasta al Sr. Segundo González Enriquez, en la cantidad de $8.694.09, por haber sido su proposición la más beneficiosa para los intereses del Estado.

REFARACIONES EN LA TUBERIA MAESTRA

Por el SubNegociado de Acueducto de Albear adscrito a la Jefatura de la Ciudad se ha participado que por la Sección de Conservación y Reparación del referido Sub-Negociado, se llevaron a cabo tres importantes reparaciones en la maestra de 4 pulg de la calle Figuras esquina a Manrique, a Corrales y Escobar, quedando así normalizada la escasez de agua que afectaba a esa barriada.

LICENCIAS DE FABRICACION INFORMADAS FAVORABLEMENTE

Previo informe de la Oficina de Ensanche y Embellecimiento de la Secretaria de Obras Públicas, se ha comunicado al Sr. Alcalde Municipal que pueden ser concedidas las siguientes licencias de fabricación.

Expedientes números: 55.297, señor Félix Pagés, calle D, entre 21 y 23, Rpto. Medina; 56.285 Sr. Enrique Diaz, calle M. Delgado 88 y medio: 56.829, Sr. Juan Delgado, calle 30 entre 27 y 29 Rpto. Kohly; 57.316 Sr. Francisco Villamil, calle Misión No. 15; 60.991; Sr. Manuel Alvarez, calle Máximo Gómez 683.

LA SUBASTA PARA LA CONSTRUCCION DE LA CARRETERA DE CIENFUEGOS A RANCHUELO

Habiéndose interesado por diversos elementos representativos de la Ciudad de Cienfuegos la pronta celebración de la subasta de las obras de construcción de la carretera de Cienfuegos a Ranchuelo, el Secretario de Obras Públicas, ha dispuesto se les informe que oportunamente se hizo el anuncio de convocatoria de subasta por término de quince dias, resolviéndose celebrar la misma el día 16 del corriente mes a las 3 de la tarde en el edificio de la Secretaría de Obras Públicas.

Esta subasta comprende la construcción del primer tramo de la carretera de Cienfuegos a Ranchuelo, desde Cuatro Caminos a Palmira en una lorgitud de 10 kilómetros.

El presupuesto total para la obra asciende a la suma de $600.000.00 que será pagado con cargo al "Fondo Especial de Obras Públicas", siendo las condiciones técnicas de la misma iguales a las que rigen para la construcción de la Carretera Central, exceptuando el afirmado, que será de telford-macadam bituminoso.

Para entender en todo lo relacionado con la subasta de este primer tramo de la carretera de Cienfuegos a Ranchuelo ha sido designado un Tribunal Especial que estará integrado por el Secretario de Obras Públicas; el Secretario de la Presidencia; el Presidente del Club Rotario de Cienfuegos; un representante de la Asociación de Propietarios de dicha Ciudad; el Ingeniero Jefe del Negociado de Caminos y Puentes y el Ingeniero Jefe de la Sección de Personal, Contratos, Bienes y Suministros.

PRIMERA INSTANCIA

SE ANUNCIA EL REMATE DE UN ESTABLECIMIENTO

Expedientes de declaratoria de herederos iniciados en los diversos Juzgados

En el Juzgado de Almendares se ha promovido el expediente de la declaratoria de herederos del señor Martín Morúa Delgado y de la señora Elvira Granados y Granados.

En el Juzgado del Centro se ha promovido la declaratoria de herederos de Manuel Adel Sánchez.

En el Juzgado del Norte: la de Angela Romero y Domínguez.

En el juzgado del Oeste: la de Pedro Pablo Antonio Gutiérrez y O'Farrill y Emilia O'Farrill y Mají.

En el Juzgado del Sur: la de Eduardo Soto Limendoux.

En el Juzgado del Este: la de Julia Chirino Santana y Faustino Fernández Magdalena.

INTESTADO

En el Juzgado del Centro se ha promovido el intestado del señor capitán José Aguiar y González, muerto a tiros recientemente frente a la redacción del periódico "La Campaña", que dirigía.

INTERDICTOS

Carlos Ferrer y Abad ha presentado en el Juzgado del Oeste un interdicto contra Serafín García y Coto, para recabar la posesión del solar sito en la calle de Peñalver número 79.

REMATE

Para las diez de la mañana del día 27 del actual mes, el juez del Este ha señalado el acto del remate del establecimiento de víveres situado en la calle Empedrado número 4, que ha sido tasado en la cantidad de $3,248.00, en virtud del juicio ejecutivo seguido por Aurelio B Miranda Ibáñez contra Genaro Estévanez liquidador de la razón social Estévanez y Cía.

CITACION

El Juez de Almendares cita al señor A. Valdés Fauly, de ignorado domicilio, en el juicio que le sigue Emigdio González Soto, en cobro de cinco mil pesos, por un pagaré que le otorgó a favor del señor H. Uppman y Cía. Se le cita al señor Valdés Fauly por un término de cinco días.

La mejor NEVERA GLACIAL

Visítenos y se lo demostraremos.

Ferreteria Monserrate Pte. Zayas (O'Reilly) 120 - Telefonos A. 3112 - M 4668

IRONBEER

FRUTAS CEREALES HIERRO

Hay muchos refrescos pero el único puro, tónico y saludable es el Ironbeer.

TENGO EN IMPRENTA

Y..¡PARA REGALAR!

el manual más perfecto para hacer cocktails, ponches, refrescos etc.

MAS DE 800 FÓRMULAS

CERVEZA Polar Clara Especial

CADA DIA MAS CADA DIA MEJOR

Cía CERVECERA INTERNACIONAL S.A.

Emigrados Revolucionarios Cubanos

Habiendo sido especialmente invitada esta Institución para concurrir a la peregrinación que tendrá efecto el próximo día 13 del actual, a las cuatro de la tarde, hasta la tumba que guarda los restos del inolvidabie General JOSE MIGUEL GOMEZ, ex-Presidente de la República, con motivo del aniversraio de su muerte, de orden del señor Presidente encarezco a todos los emigrados que concurran a las tres y media de la tarde de dicho día a la esquina de Paseo y 23 en el Vedado, para cooperar al éxito de tan patriótico cuán piadoso acto.

Habana, junio 9 de 1927.

Raoul Alpizar y Poyo, Secretario de Correspondencia.

CITACION

De orden del señor Presidente de esta Asociación cito a los señores que integran su Directiva, para la sesión ordinaria de la misma que tendrá efecto el domingo, día 12 del actual, a las tres de la tarde, en nuestro local social, calle de Egido número once, con la siguiente Orden del Día: Lectura del acta anterior: comunicaciones; peticiones de ingreso: informes de las Comisiones; proposiciones y asuntos generales.

Encarezco a todos la más puntual asistencia.

Habana, junuio 10 de 1927.

Raoul Alpizar y Poyo, Secretario de Correspondencia.

La inspección escolar en Pinar del Río

El Superintendente Provincial de Escuelas de Pinar del Río, Dr. Pedro García Valdés, ha ordenado la inspección de todas las Escuelas de la provincia para apreciar los trabajos realizados por los alumnos durante el curso de 1926 a 1927.

El Distrito de Inspección de Viñales será visitado por los siguientes Inspectores durante los días 4 y 5 del corriente mes:

Ernesto Labrador, Consolación del Norte: Elpidio Pérez, Consolación del Norte; Carlos Llauró, Viñales; César de las Pozas, Puerto Esperanza; José F. Martínez, Mantua.

El de Consolación del Sur, durante los días 6 y 7 del corriente mes, por:

Francisco Rodríguez Contreras, Consolación del Sur; Carlos Llauró, Los Palacios; Luis M. Azcuy, Puerta de Golpe; José Piñeiro, San Cristóbal; María Aguilar, Candelaria.

El de Guana, durante los días 8 y 9 del corriente mes, por:

José F. Martínez, Remates; J. Elpidio Pérez, San Luis; Ernesto Labrador, San Juan y San Luis; José Piñeiro, Guane, Ruta núm. 3; Carlos Llauró, San Juan y Martínez, Ruta núm. 5.

El de Guanajay, durante los días 10 y 11 del corriente mes, por:

Francisco Rodríguez Contreras Artemisas; María C. Aguilar, Guanajayi; César de las Pozas, Bahía Honda; Elpidio Pérez, Mariel; José F. Martínez, Cabañas.

Y el de Pinar del Río, durante los días 12 y 13 del corriente mes, por:

Luis M. Azcuy, Pinar del Río, Ruta núm. 5; José Piñeiro, Taironas, Ruta núm. 3; Carlos Llauró, Pinar del Río, Ruta núm. 2; María C. Aguilar, Pinar del Río; Ernesto Labrador, Pinar del Río, Cangre, Ruta núm. 4.

666

Es una prescripción para CATARROS, GRIPPE, FLU, DENGUE, FIEBRE BILIOSA y MALARIA

Mata los gérmenes.

DE ADMINISTRACION

Ha cesado de representar al DIARIO en el pueblo de Quiebra Hacha, el señor Miguel Díaz Hernández.

En su lugar ha sido designado el señor Luis Cruz, con quien deberán entenderse nuestros suscriptores a partir del 1o. de junio en curso, lo que se les advierte a los efectos consiguientes.

José SOBRINO,
Administrador.
7d 10

Institución Patriótica Columna de Defensa Nacional

El próximo día 13 tendrá lugar la peregrinación anual a la tumba del ilustre patriota José Miguel Gómez, Presidente que fué de la República y Mayor General del Ejército Libertador de Cuba. Por este medio invitamos a todos los elementos de la Columna de Defensa Nacional y a cuantos ciudadanos simpaticen con nuestra actuación cívica, a fin de que concurran a dicha peregrinación ocupando en ella el puesto que se nos ha señalado.

Tratándose de un merecido recuerdo y un tributo de respeto y admiración a uno de los cubanos que más han influído en la vida pública cubana, que tantos esfuerzos realizó por el triunfo de las armas libertadoras, siendo uno de los caudillos más famosos de las gestas libertadoras, y cuya memoria es venerada por sus compatriotas, porque fué un gobernante demócrata y supo identificarse con las aspiraciones y los anhelos colectivos, esperamos que todos nuestros compañeros y todos nuestros simpatizadores acudan al lugar señalado, el próximo día 13, aniversario en que se desplomó para siempre tan ilustre compatriota.

Antonio Navarrete de Córdoba, presidente.

M.E.C.D. 2016

Flyosan en la Cocina

LAS moscas depositan sus larvas y toda clase de bacterias en los comestibles destinados al uso humano. En la cocina, el restaurant, la carnicería, la lechería, la panadería, el mejor modo de exterminar las moscas es sofocarlas con FLYOSAN, un desinfectante pulverizado que no deteriora los comestibles *en el cuarto cerrado* donde se usa. No es venenoso a los hombres ni a los animales.

De venta en casi todas las farmacias, quincallerías, tiendas y almacenes generales.

Flyosan

La palabra "Flyosan" es marca de fábrica registrada.

El pulverizador insecticida original

COLONIAL CHEMICAL CORPORATION, NUEVA YORK, E. U. A.

Agentes Exclusivos: Harold F. Ritchie & Co., Inc., Nueva York, Toronto, Sydney

HORCHATA "VIVES"

El refresco favorito para las familias en el verano.

De venta en todos los buenos establecimientos. Pídala en:

"EL PARAISO", Prado y Virtudes.
"LA FLOR DE PANDO", Inquisidor, 24 y 26.
"LA CEIBA", Monte, 8.
"LA CUBANA", Trocadero y Galiano.
"EL CARAMELO", Vedado.
"LA MILAGROSA", San Rafael y Rayo.
"LA FLOR DE VIZCAYA", Infanta, 24 y 26.
"LAS DELICIAS", Vedado.
"LA CASA GRANDE", Aguila y San José.
"LA CASA FUERTE", Monte y Castillo.
"LA LUNA", Calzada y Paseo.
Y POR EL TELEFONO I-6354.

5150 15d 2

LA HORRIBLE PIORREA REGLAMA 4 DE CADA 5

Todos estamos condenados por la negligencia a contraer Piorrea. Cuatro personas de cada cinco que han pasado los cuarenta, (y muchos más jóvenes), son sus víctimas.

Descuido y negligencia de los dientes y encías es la causa, y el resultado muy frecuente es la pérdida de los dientes, Neuritis, Reumatismo y otras serias enfermedades y, sin embargo, si Ud. empieza a tiempo es fácil prevenirlo. Vea a su dentista dos veces al año y empiece a usar pasta FORHAN'S enseguida. Usándola a tiempo previene la Piorrea o la reprime. Mantiene las encías fuertes y saludables. También protege los dientes y los pone blancos.

Pregunte a su dentista que opina de la pasta FORHAN'S. Contiene Líquido Astringente Forhan's que usan los dentistas para el tratamiento de la Piorrea.

Protege la juventud y salud. Habitúese a usar pasta FORHAN'S por la mañana y por la noche desde hoy mismo. Enseñe a sus hijos a usarla también como un seguro de salud.

LE ASEGURAMOS...

Todo el mundo quiere tener el aliento agradable y fresco. Si usted prueba este nuevo Antiséptico Refrescante Forhan's una sola vez jamás volverá a usar nada similar. El Antiséptico Refrescante Forhan's es un éxito. Pruébelo. De venta en las Droguerías, Farmacias y Sederías.

FORHAN'S PARA LAS ENCIAS ES MAS QUE UNA PASTA DE DIENTES, REPRIME LA PIORREA

Agente General Exclusivo:
ALBERTO PERALTA

Julio de Cárdenas No. 1 (Antes San Juan de Dios)
Apartado No. 2349. Teléfono A-9136
HABANA.—Cuba.

PANAMA PACIFIC LINE

HABANA A NUEVA YORK

S. S. "MONGOLIA"

26,700 Toneladas

Saldrá para NUEVA YORK el día 11 de Junio a las 10 p. m.

Primera Clase

IDA SOLAMENTE. . . . . $ 85.00
IDA Y VUELTA. . . . . "130.00

Agentes Generales

THE BACARISSE STEAMSHIP AGENCY

Oficios, 12, Habana.—A-7322.

4914 7 alt. d-29

PARA SUS ANUNCIOS LLAME A

HIGINIO GARCIA Y GARCIA

Propagandas Comerciales e Industriales

POCITO Y SAN LAZARO. VIBORA TELF- I-4798

MISCELANEA

LO QUE PERDEMOS CON LA CIVILIZACION

(DATOS CURIOSOS)

Los progresos de la civilización moderna ejercen sobre nuestro organismo visibles efectos físicos. Si se observan, por ejemplo, los retratos de los aviadores, como podemos observar la marcha triunfal de los cigarros Especiales de La Gloria, notaremos un parecido en la mirada de todos ellos, sumamente curioso. Es una expresión abstraída y, sin embargo, penetrante. Su mirada tiene algo de la mirada del águila, según dice un especialista, y esto sólo puede atribuirse a la costumbre de mirar a gran distancia.

Los automóviles. también. ejercen sus efectos. La gente que no sale más que en automóvil a tomar el vermú Pemartín o la cerveza Llave, pierde imperceptiblemente, en opinión de los médicos, el uso de las piernas con las cuales nos dirigimos a La Rusquella en busca de corbatas o a una botica para adquirir la Pepsina y Ruibarbo del doctor Bosque. El uso del "tomóvil", señoras y señores, hace que las extremidades inferiores se vayan debilitando gradualmente, que es lo que bien pudiéramos llamar los científicos Sayé y Somines, etc., atrofia progresiva, como la imbecilidad de los poetrastos modernistas a quienes sería poco partirles la cabezota con una botella de coñá Especial Pemartín.

Claro que esto sólo puede decirse del limitado número de personas que hacen uso del automóvil a diario, pues aunque en menor grado, produce igual efecto el uso de los tranvías que tomamos para ir a comer en La Diana o simplemente a tomar la ginebra Aromática de Wolfe.

Comparando medidas de hace un par de siglos, cuando aun no se conocía un fotógrafo cual Gispert de Galiano 73 ni el chocolate de La Gloria, se comprueba que los miembros inferiores son ahora algo más endebles y pequeños con relación al resto del cuerpo.

Otra de las dolencias tan modernas como los rollos para pianola que vende la "Casa Iglesias" en San Rafael 46, es el ojo cinematográfico, trastorno casi exclusivo de los que frecuentan los cines y debido al incesante parpadeo. Los niños que aun no se dan exacta cuenta de lo bueno que es el Bacardí y el Jerez-Quinado "San Julián" de Pemartín, son los más propensos a este mal, por tener la vista casi tan débil como los pétalos de las flores que venden los señores Langwith y Co. en Obispo 66.

Los médicos vienen observando entre los que usan el teléfono con menos brevedad de la que se necesita para pedir a la perfumería una caja del gran jabón de La Toja, cierta tendencia a la sordera y a acercar el oído a la persona que les habla de lo exquisitos que son los dulces que vende "El Moderno Cubano" en Obispo 51. Ello es producido por efecto de la tensión a que se somete el oído al emplear el aparato telefónico o sea el auricular.

Aparte de los inventos modernos, la civilización ejerce efectos manifiestos sobre nuestra estructura física. Uno de los resultados es la debilidad, mayor cada día, de los dedos de los pies tan necesarios para que podamos caminar como los señores P. Fernández y Co. de Obispo 17, para hacer impresos intachables. En una conferencia leída ante el Real Colegio de Cirujanos de Londres, profetizó un doctor que llegaría tiempo en que el hombre sólo tendría un dedo de gran tamaño en cada pie, igual a esos bolos que usan los asturianos para jugar.

Primeramente desaparecerá el dedo chiquito. En muchos casos ciertos músculos de los pies no solamente están atrofiados por el desuso sino que no existen en realidad como existe el incomparable gofio superior de La Favorita. El caballo ha perdido los dedos por innecesarios en las llanuras que habitan, pues los pies con dedos o pezuñas hendidas sólo los necesitan los animales que viven en regiones montañosas o rocosas, donde no se conoce el delicioso refresco "Ironbeer" que mitiga la sed y alimenta en grado sumo.

He ahí lo que dice un sabio, sin fijarse en que los bueyes tienen sus pezuñas aunque como los caballos anden años y más años por las llanuras.

Y como este tema va pasando de la raya, esto es, de las cuartillas que destino a esta primera parte de la sección, abandonaré este asunto recordándole al lector que no deje de ver el nuevo modelo en corbatas de lazo estilo "Valentino" que acaba de recibir La Rusquella de las elegancias.

. . . . . .

Los alimentos para diabéticos de la marca Heudebert que recibe la "Casa Recalt", S. A., son los mejores que se conocen.

Los rusos asesinos de los czares y millares de ciudadanos piden reparación por la muerte de su ministro Volkoff.

¡Tiene gracia!...

Un imbécil pregunta a una sección de tonterías que publica un diario, si el melón se come con cuchara o tenedor.

Lo más gracioso es que el respondón le dice que con tenedor.

No, hombre, no; se come con la boca.

Borbolla, la casa famosa de ese nombre le diseñará preciosos muebles en cualquier estilo.

Una curiosidad diaria.
Lo que dicen las momias.
Enfermedades que creemos modernas y son antiquísimas.

El Dr. Marc Armand Ruffer, representante en Egipto de la Oficina Internacional de Higiene de París, y presidente del Consejo sanitario egipcio, ha hecho la autopsia a muchas momias, disecando los restos, perfectamente conservados, de príncipes y obreros egipcios, que vivieron hace miles de años, y ha examinado sus arterias para ver si podía encontrar rastros de las enfermedades consuntivas que muchos hombres de ciencia suponen de origen muy moderno, y debidas al exceso de trabajo de estos tiempos y a la tensión en que vivimos actualmente cuando no estamos deleitándonos con un "Topacio" de Partagás.

Pero el doctor Ruffer declara que ha encontrado pruebas suficientes para afirmar que es un mito la teoría de que la vida moderna acaba más pronto con el organismo humano. En su opinión ocurre todo lo contrario: la existencia es hoy más fácil que antes, y trabajamos menos que los antiguos.

Los nervios y la condición física general del hombre moderno no son peores que los del egipcio antiguo, que no tomaba drogas y en cuanto a la arterioesclerosis y las demás degeneraciones arteriales, consideradas como estados patológicos de origen moderno, aducidas como "ejemplos horribles" por los enemigos de la cocaina, por los obstemios y por los partidarios de diversos sistemas dietéticos, el doctor Ruffer dice que los antiguos egipcios padecían tanto como nosotros de lesiones arteriales idénticas a las modernas, aunque no se inyectaban ni eran bebedores habituales.

Por lo que hace al trabajo, el obrero de hace tres mil años trabajaba las mismas horas o quizás más que el obrero de hoy, y la carne era un lujo en la comida.

Cuando usted vea lo prácticas que son las neveras "White Frost", que venden en O'Reilly 36, no admitirá otras.

Efemérides.

1584.—(Junio 10). Muerte del Duque de Anjou.
1579.—Fallece el gran poeta portugués Camoens.
1392.—Celebra consejo de regencia Enrique III.
1812.—Convenio de la victoria entre Miranda y Monteverde.
1865.—El genreal Pulgar se subleva en Maracaibo.
1898.—Primer desembarco de yankees en Guantánamo.
1927.—Desembarcan diariamente millones de balanzas Toledo con destino a los señores Texidor y Co., de Muralla 27.
1804.—Ejecución de los conspiradores contra Bonaparte, primer cónsul.

MARMOLES. LOS MEJORES. "CASA MANFREDI"

Para conservar su dentadura nada mejor que el dentrífico del doctor Landa, que se vende en la "Casa Wilson", de Obispo 52.

La nota final.

Entre amigos.

—¿No te has enterado de lo que le pasó a Ramón?

—Ni media palabra.

—Pues le tiraron dos tiros y se murió; una de las heridas era mortal por necesidad.

—¡Vaya por Dios! Y menos mal que la otra no tenía importancia.

Lo que tiene mucha importancia es saber que en "Le París", de Zulueta y Neptuno, Manzana de Gómez tienen trajes elegantes a siete pesos.

El colmo de un domador.
Domesticar la Osa Mayor.

Luis M. SOMINES.

Evite Imitaciones

PIDA SIEMPRE

SAPOLIN

GENUINO

al comprar

Esmaltes, Tintes, Dorados, Barnices, Pulimentos, Ceras y Lacas.

Productos insuperables desde hace medio siglo—La razón por la cual han sido *muchas veces imitados pero nunca igualados.*

872

SUSPENDIDO EL HOMENAJE A LA SEÑORITA AMADA ROQUE

Nos ruega la comisión organizadora del homenaje a la señorita Amada Roque, culta y competente Inspectora Auxiliar del Distrito Escolar de esta ciudad, que avisemos por este medio a todas las personas que han sido invitadas a dicho acto, la suspensión del mismo, motivada por la repentina enfermedad de un familiar de la mencionada educadora. Inmediatamente que desaparezca la causa, será señalada la nueva fecha del homenaje, en el que figurará el mismo programa. Complacemos gustosamente a la comisión organizadora.

NOTICIAS DE LA TERRMINAL

DESPUES DE ASISTIR A LAS ELECCIONES CELEBRADAS EN CALABAZAR DE SAGUA REGRESARON NUMEROSOS POLITICOS

Llegó el director del Hospital municipal de Camagüey, doctor Antonio Fernández Escarrás.—Visita de inspección a las obras que se realizan en el cuartel de Matanzas. — Rosado, a Matanzas

LA SRA. VINENT VIUDA DE EGUILIOR Y SUS FAMILIARES

En el tren de la tarde llegaron ayer a esta capital, procedentes de Santiago de Cuba, la señora Carmen Vinent viuda de Eguilior, sus hijas; las gentiles señoritas María del Carmen y María Isabel Eguilior; y el señor Joaquín Eguilior, familiares del doctor Ricardo Eguilior; subsecretario de Justicia.

Estos viajeros fueron recibidos en la Terminal por distinguidas personas; entre ellas, el propio doctor Eguilior y el doctor Jesús María Barraqué, secretario de Justicia.

LAS OBRAS DEL CUARTEL DE MATANZAS

Regresó anoche de Matanzas, después de inspeccionar las obras del cuartel de aquella ciudad, el teniente Florentino Pina, del Cuerpo de Ingenieros del Ejército.

Lo acompañaba su graciosa niña Irma.

POLITICOS QUE VIAJAN

Salieron ayer para el interior:

El senador Vera Verdura, que se dirigió a Matanzas; el representante Amado Finalés, a Pedro Betancourt; y el representante Ramiro P. Maribona, a Cárdenas.

También salieron para Matanzas: el señor Israel Pérez, presidente del Consejo de dicha provincia; y el presidente de los conservadores en la misma, coronel Víctor de Armas.

Salió para Ciego de Avila, el representante Emilio Martínez Quiroga.

También salieron para Cárdenas, el ex representante Santiago Verdeja y Enrique Fontova.

Regresaron ayer de Calabazar de Sagua, después de asistir a las elecciones suplementarias allí celebradas, los representantes Jorge García Montes, Alberto Aragonés y Manuel Rivero, presidente de los conservadores de Las Villas.

Llegó del Central Cunagua el representante Mario Mendoza.

EL DIRECTOR DEL HOSPITAL DE CAMAGÜEY

Llegó ayer a esta capital el doctor Antonio Fernández Escarrás, director del Hospital Municipal de la ciudad de Camagüey.

EL DIRECTOR DEL HOSPITAL DE PRESTON

También llegó ayer a esta capital el doctor Jaime de la Guardia, director del Hospital de Preston.

MR. H W LANGDON

Ayer regresó a Sagua la Grande el señor H. W. Langdon, superintendente de Tracción en la División Cuban Central de los Ferrocarriles Controlados.

EL SUBSECRETARIO DE GOBERNACION

Salió ayer para Matanzas el doctor José Rosado Aybar, subsecretario de Gobernación.

EL DOCTOR ROGELIO DIAZ PARDO

En el tren directo regresó ayer de Cienfuegos el doctor Rogelio Díaz Pardo.

EL EXPRESO LIMITADO DE SANTIAGO DE CUBA

Llegaron ayer en este tren:

El doctor Totó Fernández y sus familiares; Manuel Enrique González y su esposa; Ernesto Saavedra.

La señora Carmelina Fernández de Rodríguez; sus hijos y la señorita Ofelia Fernández.

El señor Guillermo Aguilera; el doctor Pablo Llodú; el teniente Pérez Cadena, del Ejército Nacional.

La señorita Angelita Zayas Bazán; Lorenzo Vidal y sus familiares; Carlos Manrique; Algimiro Masvidal.

El señor Delfín Llebra; Antonio Miranda; S. Loret de Mola y su esposa; la señora Dolores Cossío.

LOS TRENES A CARDENAS Y CAIBARIEN

En estos trenes salieron ayer:

El señor Juan Esperón; Cristóbal de la Guardia; Francisco Escarza; Manuel Milián.

El teniente Piña, del Ejército Nacional y su hija Irma; la señora de Faz; Isidro Gutiérrez.

El señor Ladislao Roffes y su hija Rosa; José Bolívar; M. J. Galainena; el doctor Lutz.

El doctor Ramón Zaydín y el señor Rafael Peláez, con objeto de asistir a un juicio oral en Matanzas.

El doctor Zaydín y el señor Peláez regresaron en el tren de la tarde esta capital.

LOS TRENES DE CAIBARIEN Y CIENFUEGOS

En estos trenes llegaron ayer:

El señor Salvador Arias; Rubén Moreno; Francisco Vega; Alfredo Mongozaina; Gustavo Blanco.

Las señoritas Vitalia Alberich, Angelita y Natalia Urquiola; Alberto Rodríguez; Horacio y Gisela Gou.

El señor Eduardo Roque; Agustín Rodríguez; José María Rodríguez; Guillermo Suárez; Julio Figueroa.

Los familiares del señor Emilio Navarro; la señorita Flor Reina; Manuel Xiques.

LOS TRENES A GUANE

En estos trenes salieron ayer:

El señor Juan Oñate y su esposa; el inspector de Comunicaciones Jesús Diéguez.

El teniente del Ejército Oscar Pau, Mr. Phillips Lynch, vicepresidente de la empresa propietaria del Central La Francia.

El doctor Oscar Muxó; Ramiro Cabrera.

TREN A SANTIAGO DE CUBA

En este tren salieron ayer tarde:

La señora Consuelo Cruz de Ramírez, que se dirigió a Macagua.

A Matanzas: Carlos Cadalso; Ramiro Guerra Lópe zy Francisco Martínez: Jorge Benet; F. Canales.

A Cárdenas: el doctor Luis Vidal.

A Colón: Alfredo Izaguirre; Prudencio Menéndez.

A Morón: el doctor Pompilio de la Vega, compañero en el periodismo.

A Santa Clara: Diego Sánchez; Laureano García; Abelardo Cangas e hija.

A Jaruco: el doctor Lorenzo A. Beltrán, registrador de la propiedad en dicho lugar.

A Manzanillo: el contratista de obras Agapito Abilleira.

TREN DE SANTIAGO DE CUBA

En este tren llegaron ayer tarde:

El licenciado Pedro Suárez Solar y su esposa, procedentes de Santiago de Cuba.

Del Central Palma: la señora Angélica Genes.

De Bayamo: el doctor J. J. Zárraga, registrador de la propiedad en dicho lugar.

De Manzanillo: el doctor Waldo Castroverde.

De Cienfuegos: don Manuel Gómez Valle y sus hijas Olimpia y Delia.

De Sagua la Grande: Pompilio Montero.

Del Central Dos Rosas: Isolina Riveiro, administrador de esa finca azucarera.

De Jovellanos: el doctor Carlos L. Elcid.

De Matanzas: doctor Lendián.

De Camajuaní: Miguel Alonso.

De Holguín: el doctor Pérez Capote.

De Camagüey: José A. Franchi Alfaro, jefe de venta de La Tropical. También de Santiago de Cuba: Hipólito González Porta. También de Sagua la Grande: el doctor Rafael Gutiérrez.

También de Matanzas: Diego Reyes. De Cárdenas: Manuel López.

También de Cienfuegos: Julio Acosta, su esposa y su bella hija Emelina.

Bicicletas Columbus y Tribuna

Un buen regalo para los niños: Columbus Cycle Radio Co. Neptuno 97. Teléf. A-8228.

Del Estado Mayor General del Ejército

REGRESO

El comandante Pedro Llanio Cruz ha vuelto a hacerse cargo de la Sección de Orden Público después de un mes de licencia.

APROBADOS

En los exámenes efectuados en el Departamento de Dirección del Estado Mayor, de que se dió cuenta anteayer, resultaron aprobados para soldados escribientes Manuel Parra Cairo y Gastón López Ballina, y para cabos escribientes, los soldados Fulgencio Batista, Vicente A. Oliva, Bernardo Belette, Facundo Rodríguez, Antonio Sagué, Hernando Sánchez, Angel F. Morales, Reinaldo Muñoz, Emilio Santana, Gastón López, Juan J. Espinosa, Manuel Parra y José Julián González.

LOS OFICIALES RETIRADOS

En el último Reglamento de Uniformes se autoriza a los oficiales retirados para usar en la solapa izquierda del traje civil de diario un pasador de metal esmaltado con los colores correspondientes a cada cinta de condecoración que le haya sido concedida, y en el traje civil de etiqueta las condecoraciones en tamaño reducido. (Véase el artículo 51 del nuevo Reglamento de Uniformes, "Gaceta" de 6 de Junio, Decreto 686 de la Secretaría de la Guerra y Marina.)

D.D.D.

se Acaba la Comezón

Lávese con D.D.D., cuando su piel enferma le atormente por el escozor y la comezón—las primeras gotas calman y refrescan—desaparece la comezón—el ardor del eczema se corrige—el alivio es casi instantáneo. Al cabo de un minuto, sentirá Ud. la comodidad que no había experimentado en muchos meses, quizás años.

D.D.D. da nueva vida a la piel—hace desaparecer las úlceras, costras, erupciones, manchas, barros y rugosidades—permite que su piel adquiera de nuevo una superficie sana, limpia y tersa.

D.D.D. es la aplicación tópica ideal para las enfermedades de la piel y el cuero cabelludo. Penetra en los tejidos—da flexibilidad a la piel, sin dejar manchas ni olores desagradables.

Su mismo médico le recomendará D.D.D., como lo han hecho diez mil médicos en los Estados Unidos. Ha curado casos de enfermedades de la piel que se consideraban incurables, y también le será de utilidad en su caso.

Fabricado en los Laboratorios D. D. D. de Chicago, y de venta en todas las buenas droguerías y boticas.

Use también el Jabón D.D.D.—excepcionalmente puro.

Nerviosos, Débiles, Agotados

Seréis fuertes y vigorosos y curaréis la debilidad usando la célebre y renombrada POMADA FORTIFICANTE y el ELIXIR GENITAL, Rodríguez de los Ríos. No perjudican y son de eficacia. 33 años de éxito mundial.

De venta en principales farmacias y droguerías.

Depositarios: Droguerías Sarrá, y Dr. Jhonson. Habana.

ANUNCIANDO RIT

RIT ha alcanzado en la actualidad tan alto grado de perfección que podemos **garantizar** que cada uno de sus 31 hermosos colores **teñirá** o **matizará** perfectamente todos los tejidos—seda, algodón, lana o géneros mixtos. RIT es un tinte casero superior en todos sus empleos.

Este seguro de adquirir RIT. Viene en una Pastilla protegida en una sencilla envoltura, con una garantía impresa en cada paquete.

EL RIT blanco destiñe toda clase de tejidos. Para desteñir sus vestidos use RIT blanco.

Distribuidores:
DUARTE Y CIA. Apartado 2041
Teléfono: M-8894

Son muy escasos los penosos quehaceres que no puedan ser efectuados por medio de electricidad y a un costo irrisorio.

Estudie las ventajas que le proporcionarían estos útiles aparatos eléctricos para facilitar las labores domésticas y solicite de la casa de efectos eléctricos más cercana, que le ayude a escoger el equipo más adecuado para sus necesidades.

Usted encontrará el monograma G. E. en infinidad de aparatos eléctricos que simplifican las tareas del hogar. Es, además de característica de valor positivo, la garantía de absoluto servicio.

GENERAL ELECTRIC

Sobre Todo El

Brunswick

Pdte. Zayas 102 (O'Reilly) Habana — Hartmann baja, No. 2 Santiago de Cuba

Madrid

Discos Brunswick Eléctricos $45.00 HASTA 850.00
Oir El Brunswick Es Comprarlo

Distribuidores Brunswick para las Provincias de Matanzas, Sta. Clara y Camaguey

LUIS Y ANTONIO RUIZ

Apartado 3021 Cárdenas

M.E.C.D. 2016

GRANDES REBAJAS EN VESTIDOS

Recordará usted, lectora, que siempre a mediados de las anteriores temporadas, hemos efectuado importantes reducciones en los precios de nuestros Vestidos.

Este verano, por supuesto, hacemos lo mismo; como los precios en sí son ya muy bajos y los descuentos son de gran cuantía, ¡calcule el beneficio que le reporta la adquisición de algún elegante Modelo en nuestra casa, cuando aún no hemos llegado a la mitad del camino en esta época veraniega!

VESTIDOS-MODELOS, de superior Guarandol de hilo. Calados y bordados.

(Valían $10,75)

REBAJADOS a $7,75.

VESTIDOS-MODELOS DE SEDA, blanca y en, diversos colores.

(Valían $18,95)

REBAJADOS A $14,95.

En dos de nuestras vidrieras, hallará usted expuestos algunos modelos de estos dos precios.

VESTIDITOS DE VOILE, para niñas de 2 a 8 años... REBAJADOS a $1.00.

TRAJECITOS PARA NIÑOS, de 2 a 9 años.. REBAJADOS a $1.00.

¿Podemos esperar su grata visita, lectora?

Ella, significará adquisición segura, por parte de usted.

ZENEA (NEPTUNO) La Filosofía Y SAN NICOLAS

San Antonio Es El 13

Nuestra especialización en artículos finos para regalos nos permite asegurar que usted puede obtener en esta casa el objeto más apropiado y vistoso por precio extremadamente económico.

Visítenos: nuestra casa está en pleno San Rafael, por donde usted pasea habitualmente.

LA MAS FERMOSA-S. RAFAEL 28

Para San Antonio

Gran surtido en Objetos para REGALOS
¡Precios de Sorpresa!—Ultimas creaciones en fantasía fina

CASA "OROZCO" NEPTUNO 101
JOYERIA FINA TELEFONO A-9379

5428 8d-10

MELENAS

A 60 Cts.

Teñimos el Cabello con Henna del Color que se Desee

En nuestros salones independientes montados a la americana, con todos los adelantos modernos e higiénicos, encontrará toda dama elegante, un servicio esmerado y acabado.

SERIEDAD Y CORRECCION

ESPECIALIDAD EN EL RIZADO PERMANENTE

PELUQUERIA MICHAEL
SAN JOSE 5, entre AGUILA Y GALIANO.
TELEFONO, M-8705. HABANA.

ANUNCIESE EN EL "DIARIO DE LA MARINA"

HABANERAS

DE DIAS

MARGARITA JOHANET DE CESPEDES

En nota especial.

De preferencia.

Me complazco en saludar así a la señora Margarita Johanet, la bella y gentilísima esposa del doctor Carlos Miguel de Céspedes, popular Secretario de Obras Públicas.

En la festividad de la fecha, Santa Margarita de Escocia, celebra sus días.

Innumerables los mensajes de felicitación que llegarán hasta su residencia de la Playa.

Se verá muy festejada.

En todos momentos.

Con ocasión de su santo recibirá a sus amigas la señora Margarita Johanet de Céspedes.

Recibo de la tarde.

De cinco a ocho.

SANTA MARGARITA

Una festividad hoy.

Santa Margarita de Escocia.

Sea mi primer saludo, con la primera de mis felicitaciones, para Marogt de Blanck, la joven y bella señora del notable especialista doctor Armando J. Coro.

No podrá recibir por tener el propósito de ir a pasar el día fuera de la ciudad.

Tengo encargo de decirlo.

Y así lo hago gustoso.

Entre tantas Margaritas, cuya enumeración sería susceptible de errores y confusiones, cúmpleme saludar especialmente a las señoras Margot Barreto de Brú, Margarita Gálvez de Guerrero, Margot Moya de Sánchez, Margarita Suárez de Lamar, Margarita Espinosa de Toñarely, Margarita Contreras de Beck y Margarita Lamar viuda de Velasco.

Margarita Arango de Saaveora, Margarita Ruiz Lavín de Herrera y Margarita Zayas de Dufau.

Margot Romero de Lamas.

Margot de Cárdenas de Montes.

Margot B. de Rubí, la gentil e interesante ahijada de mis buenos amigos los esposos Enrique Aldabó y Juanita Guerrero, a la que felicito especialmente.

Margarita Carrillo, la joven señora de Losa, que tanto se hace aplaudir como brillante pianista en cuantas fiestas artísticas toma parte.

Margot Martínez de Menocal Margot Martín de Piñeyro y Margot Rodelgo de Párraga.

Margot Baños, la gentil esposa del culto doctor Jorge Mañach, a la que felicito especialmente.

Y Margot del Monte, la bella señora del doctor Ramón de la Cruz, caballeroso secretario del **Vedado Tennis Club** y Margarita Hernández, la interesante esposa del joven ingeniero Humberto Fonts.

Señoritas.

La linda Margot Tariche y Marrero.

Encantadora vecinita del Prado.

No recibe hoy la señorita Tariche.

Margot Párraga, Margot Olivera Lamar y la gentil Margot Abreu.

Margarita Dumás, Margarita Longa, Margot Casanova, Margarita Andux, Margot Mariño, Margot Sainz, Margot Lebredo y Margot Andreu y Cabrera Saavedra.

Margarita de Armas.

¡Encantadora!

Margarita Dediot y Montané, vecinita del Malecón, dotada de inspiradora belleza.

La doctora Margarita Ruz Macías.

Margarita Aballí.

Margot Navarro.

Margaritat Muros, del Departamento de Publicidad de **El Encanto**, con la que estamos en diaria comunicación los cronistas.

Muy amable.

Y graciosa y gentil.

Margot de Rojas y Mendoza, la bella pianista, tan admirada y tan aplaudida.

Margarita Govín, del **faubourg** del Cerro, a cuyas amigas me apresuro a decir que no recibirá.

Margarita Alfonso y de la Vega, hija única, que es su adoración, del distinguido caballero Rafael Alfonso.

Encantadora Margarita.

Sencilla y buena.

Desde que salió del Sagrado Corazón se encuentra al lado de su amante padre en su residencia de **Villa Rosa**, San Mariano número 10, en la Víbora.

Una criatura adorable, Margot Lamas, la hijita de los distinguidos esposos Ignacio Lamas y Margot Romero.

Margot Reyes Carrasco.

Lindísima!

Y el amor y la alegría de un hogar, Margarita de Céspedes y de la Vega, la menor de las hijas del **confrere** tan querido de **La Prensa**, Julio de Céspedes.

A todas va un saludo.

Con mi felicitación.

(Continúa en la pág. SIETE)

LE TRIANON

JOYERIA Y OBJETOS DE ARTE

Regalos de boda...

...de excepcional belleza y completa originalidad son los que brinda **"LE TRIANON"**. Constantemente se reciben novedades en joyas, lámparas, objetos de arte, etc; y todo es marcado a precios de indiscutible ventaja.

SALVADOR FONDON
REGALOS ARTISTICOS
GALIANO 91 CASI ESQ. A SN. RAFAEL

FUE DETENIDA UNA MUJER QUE ESTA ACUSADA DE HABER REALIZADO GRAN NUMERO DE HURTOS EN LA VIBORA

Se colocaba de criada en las casas y cuando veía alguna oportunidad se apoderaba de todo lo que podía, desapareciendo.—Obreros lesionados al caer de un andamio. — Varios procesados

El detective señor Amado Sales, de la Policía Secreta, detuvo ayer en la calle Galiano a Eusebia Rodríguez Reyes, de la raza de color, de Pinar del Río, de 27 años y vecina de Santa Petronila 5 en Marianao, a la que acusó de ser autora de numerosos hurtos realizados en la Víbora.

Eusebia se colocaba como sirviente en las casas, y aprovechando un descuido de los dueños se apoderaba de cuanto podía, y desaparecía de la casa.

Ultimamente se colocó diciendo que era prima de Mercedes Campos Castillo, de su misma raza, vecina de Concepción 8, en la casa Milagros 19, domicilio del doctor en Medicina señor Héctor Cañizares Hernández, y allí, aprovechando un descuido de la señora madre política de dicho doctor, señora Soledad Pérez de González, le sustrajo una cartera conteniendo 60 pesos y varios objetos.

Eusebia fué reconocida por el doctor Cañizares y por Mercedes Campos. Esta declaró que le había preguntado qué tal casa era la del doctor Cañizares y se había presentado allí diciendo que era parienta suya sin serlo.

OBREROS LESIONADOS AL CAER DE UN ANDAMIO

Roque López Mendiz, de 29 años, vecino de Florida 37, y Tomás Domínguez Vidal, de 31, vecino de Santana 8, Puentes Grandes, fueron asistidos ayer en el segundo centro de socorro por el doctor Catasús, de contusiones graves diseminadas por el cuerpo, que sufrieron en la casa en construcción sita en Neptuno y Gervasio, al caerse del andamio estando asegurando la barra de hierro de un arquitrabe, que se les escapó de las manos haciéndoles caer.

SE LLEVO EL MOTOR

Denunció en la Quinta Estación de Policía José María García González, vecino de Rayo 73, que instaló en la bodega de Benigno Eimil y otros, sita en San Lázaro y Manrique, una bomba con su motor eléctrico, de la casa Zayas Bazán y Compañía.

Tuvo necesidad de cambiar la bomba, por haberse quemado el motor, y al ir a cobrar 175 pesos que cuesta la bomba, Eimil se negó a pagarle.

Declaró Eimil que García cambió la bomba y el motor, que eran de su propiedad, y pretende cobrar la bomba y el motor como si los instalara de nuevo.

SE LLEVO EL NIÑO

Mercedes Rueda, vecina de Lealtad 150, denunció en el Juzgado de Instrucción de la Sección Tercera que su mamá Manuela Moragas, que reside en Delicias 10, el día 6 del actual estuvo en su casa y se llevó a su hijito Andrés, de 3 años, y porque ella le pidió que le entregara el niño la acusó de escándalo y fué condenada a pagar dos pesos en el Correccional.

HECHOS CASUALES

Al caerse casualmente en su domicilio, Reina 141, sufrió la fractura de la clavícula izquierda Elizardo Santana, vecino de Matanzas. Fué asistido en Emergencias.

El menor mestizo Santos Hernández Rodríguez, de 13 años de edad y que reside en San José 228, fué asistido en Emergencias, por el doctor Gronlier, de quemaduras en la mano izquierda que sufrió al derramársele en dicha mano un jarro que tenía leche caliente.

PROCESADOS

Fueron procesados ayer los siguientes individuos: Alfredo Fernández Fernández, por hurto, con mil pesos de fianza; Pedro Pizarro Izarrigue, por tentativa de robo, con 500 pesos; Santiago Torres, por falsedad con 500 pesos; Emilio Rodríguez Arango, por falsificación de títulos al portador, con 100 pesos.

Producción de Azúcar en Australia

En Austria hubo una producción de menos de 39 toneladas de azúcar en el mes de abril, con una producción, de menos también, en el mismo mes del año pasado de 5 toneladas.

La producción total del período de septiembre a abril, ascendió a 79,359 toneladas, contra 78,171 en el mismo tiempo del año anterior superó a ésta en unas mil toneladas aproximadamente.

La cantidad que se distrajo para el consumo en el mes de abril ascendente a 12,946 toneladas, quedó algo por debajo de lo que consumió el año pasado en el mismo.

GRANDES ALMACENES

Fin de Siglo

HIC NOVVM

SAN RAFAEL Y AGUILA

CON PASAJE INTERIOR A SAN JOSE 16 Y 18

GRAN REBAJA TRADICIONAL DE JUNIO

CONTINUA CON EXITO CADA DIA MAS CLAMOROSO NUESTRA SENSACIONAL VENTA-BONIFICACION! ...TODA LA HABANA VIENE DESFILANDO POR "FIN DE SIGLO", CONVENCIDA DE LAS ENORMES VENTAJAS QUE SE DERIVAN PARA EL PUBLICO EN GENERAL DE ESTA INCOMPARABLE OFERTA MEDIANTE LA CUAL SE PUEDE ADQUIRIR TODA CLASE DE ARTICULOS, DESDE EL MAS MODESTO HASTA EL MAS LUJOSO, A PRECIOS CUYA MODICIDAD NO TIENE PRECEDENTES NI RIVALES EN LA HABANA...

Todos los días seguimos anunciando sólo unos cuantos artículos en particular, nada más que para dar una leve idea de lo que esta rebaja general significa!

A $2.50

un modelito de sombrero elegantísimo, primorosamente confeccionado en mallina de seda, con trabajos de cinta de falla. Formas pequeñas en todos los colores de moda.

El vestido en el diseño:

A $9.75

es un precioso vestido de Warandol de puro lino, con bordados y calados estilo Richelieu, gracioso cinturón, botones muy finos de nácar y tachones en el frente de la falda. Extraordinaria oferta para su tipo y calidad.

A ESTE PRECIO ofrecemos más de

$9.75

60 modelos

diferentes, en todos los matices!

¡Más vestidos estupendos por la tercera parte de su precio!

Por haberse desurtido de tallas, seguimos liquidando—y ya quedan pocos—la admirable colección de vestidos de Holán, Warandol y Voile, en preciosos estilos para calle, que hemos venido anunciando estos días... En vista del éxito enorme que tuvo esta oferta, los vestidos similares que van viniendo los ofrecemos a los mismos precios, de acuerdo con la GRAN REBAJA TRADICIONAL DE JUNIO. Véanse los precios en

TRES GRUPOS

GRUPO A

$4.95 Vestidos de Warandol de puro lino y de Voile de calidad muy fina, bordados y calados a mano. Se vendían antes a $12.00 y $15.00. Ahora, a $4.95.

GRUPO B

$5.95 Vestidos de Holán y Warandol de puro lino y Voile suizo, con magníficos bordados y calados a mano. Antes, a $17.00, 20.00 y 25.00. Ahora, a $5.95.

GRUPO C

$6.95 Vestidos de Warandol y Voile espléndidos, con bordados y ricas aplicaciones de encajes legítimos; en profusión de estilos. Se vendían antes a $27.00, $30.00 y $35.00. Ahora, a $6.95.

Esta es una oportunidad realmente insuperable...!

No deje de aprovecharse de ella!

A $2.50

otro modelito sumamente atractivo, interpretado con gran originalidad en finísima crin de seda, con detalles de gros-grain y plegados. Estilos muy graciosos en tonos favoritos.

OTROS ESTILOS DE SOMBREROS

A Precios inverosímiles

En paja tagal, formas pequeñas para calle, con adornos de cinta,

desde $1.95

En paja tejida, graciosas formas, combinadas con trabajos de cinta de falla,

desde $2.25

En mallina de seda, estilos sumamente nuevos con finos detalles de cinta de gros-grain;

desde $2.50

En magnífico Bangkok, combinado en dos colores, con bonitos plegados de cinta de falla,

desde $2.75

Pamelas de crinol, en estilos de última creación, adornadas con artísticos plegados de cinta en dos tonos,

desde $3.50

HOY ES SANTA MARGARITA; EL LUNES, SAN ANTONIO... No olvide que nuestra GRAN REBAJA TRADICIONAL le depara la oportunidad de adquirir sus regalos, de cualquier índole que sean, a los precios más bajos que hoy se cotizan en toda la Ciudad!... Nuestro Departamento de Artículos para Regalos está soberbiamente surtido. Acaban de llegar unos bellísimos juegos de porcelana japonesa, para té y para café, muy originales y sugestivos... Venga a verlos!

SAN JOSE 16 Y 18

TODAS LAS SEÑORAS DE CASA SE ASOMBRAN de las gangas inverosímiles que ofrecemos en nuestro popularísimo DEPARTAMENTO DE VENTAS ECONOMICAS... Y es que los precios de todos los artículos, que allí estaban ya rebajados, han sufrido ahora una nueva reducción con la GRAN VENTA TRADICIONAL DE JUNIO!

¡Gran rebaja!

Telas Rodier

¿Qué señora de gusto no conoce las maravillosas creaciones en telas bordadas del célebre originador francés

RODIER?

...Estas telas están justamente consideradas en todo el mundo como un verdadero artículo de lujo, como genuinas obras de arte, por la sutileza de su tejido, el exquisito primor de sus bordados y la delicadísima armonía de sus matices... Por eso se venden a precios altos... Sin embargo, FIN DE SIGLO ofrece hoy una estupenda colección de Telas Rodier a precios de artículo popular, con

Un 50 por ciento de descuento

pues, por ser telas de fantasía y tener un cuantioso surtido, deseamos disponer de ellas en esta misma temporada...

¡APROVECHE ESTA OFERTA EXCEPCIONAL!

VEA USTED:

EL gran surtido de sombrillas japonesas que están a la venta en:

"La Complaciente" y "La Especial"

79 O'REILLY 79

5155 8d alt 2

M.E.C.D. 2016

¡Qué diferencia

Entre Pinturas de Agua y Pinturas de Aceite

En todo tiempo, aún ahora que todavía no está lloviendo, una casa acabada de pintar con pinturas de agua, en seguida se va manchando, despintando. Se va la pintura en horas.

Pero, ya vienen las aguas

Qué disparate el pintar ahora con pinturas de agua
habiendo en la Habana, y justamente en
"Aguila 100"
PINTURAS DE ACEITE

MARCA Lowe Bros Brothers

ya conocidas, ya bien acreditadas, pinturas que duran, pinturas que cubran mucho,

EN 26 COLORES BONITOS
MAS BLANCO Y NEGRO
Pida la carta de colores.
Vea estas pinturas en
"AGUILA 100"
No son hechas para vender.

Son pinturas de lata completa, 17 a 18 libras en peso. Y puede usted tener completa fe en ellas.

Edgar A. Reynolds

"Aguila 100" Teléfono A-0102
Apartado 1216

5422 1d-10

Crónica Católica

PEREGRINACION CUBANA A TIERRA SANTA, ROMA Y ASIS, APROBADA, BENDECIDA Y PRESIDIDA POR EL EXCMO. Y RVDMO. SR. ARZOBISPO DE LA HABANA

ITINERARIO

Día 49.—El Pireo. Llegada por la mañana. Seguidamente se saldrá para Atenas. Visita de la ciudad en auto. Templo de Teseo. Acrópolis con las propileas. Templo de la Victoria. Partenón. Areópago. La Agora. Teatros antiguos de HerodesÁtico y Dyonisos. Templo de Júpiter. Estadio. Museo.

Día 50.—En el mar.

Día 51.—Isla de Malta. Escala en San Juan, pudiéndose visitar la ciudad.

Día 52.—Nápoles. Desembarque e instalación en el hotel. Visita de la ciudad. Museo Nacional, uno de los mejores del mundo.

Día 53.—Nápoles. Visita de la Catedral de San Jenaro. Iglesia de San Francisco. Solfatara. Excursión facultativa a Pompeya y al Vesubio.

Día 54.— Nápoles. Mañana libre. Salida al mediodía.

Roma.—Llegada por la tarde. Instalación en el hotel.

Nota importante.—El plazo para la inscripción terminada el 10 del actual.

Puntos de inscripción: Padres Franciscanos, Aguiar 87, Habana, y Presbítero Juan José Roberes, Compostela 22, Habana.

Precio: Clase única primera: 1,500 dolares.

El precio señalado se entiende desde el embarque en la Habana hasta el término de la peregrinación.

ESCUELAS DOMINICALES DEL TEMPLO DE REINA

El próximo día 12, a las 8 a. m. terminarán el curso catequístico de 1926 a 1927, las Escuelas Dominicales del templo de Reina, con misa de comunión a las 8 a. m. en la cual harán la primera comunión un grupo de doscientas niñas.

Oficiará el Director general, R. P. Camilo García, S. J.

SANTA IGLESIA CATEDRAL DE MATANZAS
CONGREGACION DE HIJAS DE MARIA

Celebraron el pasado día 29 la fiesta de fin de mayo, al ofrecimiento se añadía la circunstancia de la bendición de la nueva imagen de la Congregación. Por la mañana, en la misa de comunión en la que lo hicieron por vez primera un grupo de niñas y niños, se consagraron diez y seis nuevas congregantes; a continuación se bendijo la imagen, siendo padrinos la dignísima esposa del señor Gobernador Provincial y el propia Gobernador. Solemnísima misa y por la noche, el ofrecimiento de flores hecho por las Hijas de María. El coro y la parte musical, a cargo del organista del templo y congregantes interpretó las letanías del maestro Perosi y hermosísima plegaria de despedida. El sermón estuvo a cargo del R. P. Félix García, C. M. Las Hijas de María se anotaron un nuevo éxito en su devoción a la Virgen.

AVISO A LOS FIELES

El día 23 del actual, termina el tiempo hábil, para el cumplimiento del Precepto Pascual.

Quien deja de cumplirlo, falta gravemente a sus deberes de cristiano.

LA COMPAÑIA DE MARIA ESTABLECE EN LA HABANA UNA ACADEMIA Y UN COLEGIO PARA NIÑAS

La Compañía de María, fundada por la Beata Juana de Lectomac el año 1607 en Burdeos, Francia, para educar e instruir a las jóvenes en todos los ramos del saber y de la piedad, ha abierto sus aulas a la juventud femenina en la populosa ciudad de la Habana. Aquí, como en todas partes, se dedicará al cultivo de la inteligencia, sin descuidar ninguna de las asignaturas de los adelantos modernos, hermanadas con el desarrollo y práctica de los deberes de piedad para poder formar jóvenes aptos para dirigir y gobernar sus hogares, verdaderos templos donde Dios habite y reine el orden, la paz y la economía.

Los Colegios de la Compañía de María son completos, abrazando desde la enseñanza de párvulos, primero, segundo, tercero, cuarto, quinto, sexto, séptimo y octavo año de enseñanza elemental y superior, hasta los cursos profesionales y de Comercio, teniendo además todo lo relativo a idiomas, especialmente el inglés, que será obligatorio desde el primer año elemental.

Además del Colegio han inaugurado una Academia para señoritas, que abarca las asignaturas siguientes: Piano, Dibujo, Pintura, Pirograbado, Repujado, Bordado, Corte de ropa, Encajes, Piroplanchado, Mecanografía, Taquigrafía, Francés, Inglés, Castellano y Teneduría de libros.

Colegio y Academia quedan establecidos e inaugurados en Virtudes, 111.

Ya las clases han empezado a funcionar desde el día 5 del presente mes.

La Compañía de María es para las niñas y señoritas lo que la Compañía de Jesús es para niños y jóvenes.

Las Religiosas de la Compañía de María son buenísimas maestras y muy perfectas educadoras, porque son un Evangelio viviente. Y como dice el gran pedagogo cubano don José de la Luz Caballero: **Instruir puede cualquiera, pero educar únicamente quien sea un Evangelio vivo.**

Nos congratulamos de su establecimiento en la Habana por el progreso moral e intelectual de esta gran ciudad.

COLEGIO ASILO SAN VICENTE DE PAUL

La Presidenta de la Junta de Señoras, doña América Arias de Gómez; el Director, R. P. Camilo García, S. J.; la Superiora, Sor Petra Vega. y las Huerfanitas del Colegio-Asilo San Vicente de Paúl, invitaron a los bienhechores y protectores del Colegio-Asilo a la solemnísima función que el lunes 13 del actual, a las 9 a. m. tendrá lugar en el templo de Reina, con el plausible motivo de celebrarse la festividad de San Antonio de Padua.

Pronunciará el panegírico el reputado orador sagrado R. P. Joaquín Santillana, S. J.

Los asistentes serán obsequiados con bellísimos recordatorios.

IGLESIA DE SAN FRANCISCO

El sábado 11 de junio se celebrará la Primera Comunión del Catecismo de San Antonio. Harán la Comunión unas 130 niñas, y con ellas comulgarán unas 400 de Segunda Comunión.

A continuación se les impondrán las bandas de Pajes del Santísimo Sacramento. Se bendecirá la bandera de los Pajes del Santísimo Sacramento, obsequio de la caritativa señorita Conchita Vildósola.

El reparto del Ropero de San Antonio será el 19 del actual. Los niños obsequiados pasarán de 500. Además de ropa y calzado, se las obsequiará con dulces.

Antes del reparto se consagrarán los niños a San Antonio.

EN LA IGLESIA PARROQUIAL DEL SANTO CRISTO

El próximo domingo, día 12, y en la misa de once, el Coro Ukraniano, que tan bellos conciertos está dando en nuestra capital, tendrá a su cargo la parte musical de la misma.

Entonarán una gran Salve, Laudamus Est y terminarán con las Campanas de Jerusalén.

Dichas piezas serán ejecutadas durante la Misa.

Se invita a todos los fieles para que asistan a dicho acto, que resultará solemnísimo.

El día 13, festividad de San Antonio, se verificará una gran fiesta a las ocho y media a. m., Misa cantada con plática, a cargo del P. Lorenzo Spirali, O. S. A., Párroco de dicha Iglesia.

Terminada la Misa, se bendecirá el Pan de San Antonio.

LA FIESTA PATRONAL DE NUESTRA SEÑORA DEL SAGRADO CORAZON EN LA IGLESIA DEL ESPIRITU SANTO

El próximo domingo, a las 9 a. m., se celebrará en la Iglesia Parroquial del Espíritu Santo la tradicional fiesta Patronal de Nuestra Señora del Sagrado Corazón.

A las nueve a. m., Misa solemne de Ministros a toda orquesta y voces, en la que predicará el reverendo P. Juan Puig, escolapio.

La Camarera señora Margarita Olózaga de Molinos invita a tan solemnes cultos.

SOLEMNE FIESTA A JESUS NAZARENO EN LA IGLESIA PARROQUIAL DEL CARMEN

El viernes, día 17, tercero de mes, se celebrará en la Iglesia Parroquial de Nuestra Señora del Carmen la fiesta mensual reglamentaria a Jesús Nazareno.

A las ocho y media a. m., Misa solemne de Ministros a toda orquesta y voces.

La cátedra sagrada será ocupada por el P. Juan de la Cruz, C. D., Párroco de dicha Iglesia.

El Coro Parroquial tendrá a su cargo la parte musical, dirigido por el maestro Jaime Ponsoda.

La Camarera señora Agustina Rubio de Martínez invita a tan solemnes y piadosos actos.

CULTO CATOLICO PARA HOY

En las Esclavas del Corazón de Jesús, solemne función al Santísimo Sacramento por el Jubileo Circular.

En el templo de Reina, a las ocho de la mañana y a las cinco de la tarde, solemnes cultos al Sacratísimo Corazón de Jesús.

En San Francisco, a las nueve de la mañana y a las siete y media de la noche, solemne novenario en honor a San Antonio de Padua.

En Jesús, María y José, Monserrate, los ejercicios del mes del Sagrado Corazón de Jesús.

En Jesús, María y José, solemne función a Jesús Nazareno, con sermón por Monseñor Santiago G. Amigó.

En la Catedral, misa solemne a Nuestra Señora de Loreto.

En San Nicolás, a las cinco de la tarde, solemne novenario a Nuestra Señora del Perpetuo Socorro.

En todos los templos, Misa cantada a Jesús Nazareno.

CULTO CATOLICO PARA MAÑANA

En el templo del Corazón de Jesús, celebra, a las ocho de la mañana, la función mensual reglamentaria la Congregación de las Hijas de María.

Se encarece la asistencia.

En San Francisco, la novena en honor a San Antonio de Padua.

En San Nicolás, la novena a Nuestra Señora del Perpetuo Socorro.

En Jesús del Monte, celebra sus cultos mensuales, la Asociación de Nuestra Señora de la Caridad.

En Monserrate y Jesús, María y José, los cultos del mes al Sagrado Corazón de Jesús.

En la Merced, celebra la función mensual reglamentaria, la Congregación de Nuestra Señora de Lourdes.

En San Francisco, la Comunión del Catecismo de San Antonio.

En el templo parroquial del Cerro, Santas Misiones por los Padres Luciano Martínez e Hilario Chaurrondo, C. M.

En todos los templos, Misa y Salve cantada.

DIA 9 DE JUNIO

Este mes está consagrado al Sacratísimo Corazón de Jesús.

Jubileo Circular. Su Divina Majestad está de manifiesto en la Iglesia de las Esclavas del Sagrado Corazón de Jesús.

Santos Primo y Feliciano, mártires; Ricardo y Maximiano, obispos y confesores; santa Pelagia, vírgen y mártir y B. Diana, vírgen.

San Ricardo, obispo y confesor. Nació en Inglaterra, de padres nobles.

En todas partes fué apreciado de sus maestros y respetado de sus condiscípulos, por su talento, su aplicación y su conducta intachable.

En el año 492 ascendió a la alta dignidad de sucesor de los apóstoles. Fuéle encomendada la iglesia de Andria en la provincia de Bari y en el desempeño de sus elevadas funciones desplegó el grandioso caudal de sus conocimientos y virtudes. Practicó la caridad que Jesucristo enseña. Toda su vida en conjunto, era un cuadro perfecto de santidad, de modo que era reverenciado de todos. Siendo de avanzada edad, murió santamente en el Señor.

En todas partes se elogian su santidad y sus milagros.

DE HACIENDA

DEBE APLICARSE EL RECARGO

El Secretario de Hacienda a virtud de consulta formulada por el Administrador de la Aduana de Santiago de Cuba ha resuelto la controversia planteada por la Sección de Aduanas con la Dirección de Fondo especial de Obras Públicas en cuanto a la aplicación del recargo arancelario del diez por ciento y tres por ciento establecido en el Artículo diez y seis de la Ley de Obras Públicas sobre artículos grabados por la Ley de 31 de julio de 1917 de conformidad con el criterio sustentado por la Dirección del Fondo Especial en el sentido de que se debe aplicar dicho recargo.

UNA INVESTIGACION

Ha sido designado el señor Gómez Toro para que realice ciertas investigaciones sobre algunos hechos denunciados en la Zona Fiscal de Oriente, de irregularidades en el servicio.

REINTEGROS

Se ha ordenado se proceda al reintegro al municipio de Santa Cruz del Sur la cantidad de $810.80.

También se procede a la devolución al Municipio de Sagua la Grande de la cantidad de $1,525.85, correspondiente al último ejercicio económico.

DEVOLUCIONES

Por el concepto del cuarto por ciento han sido ordenadas las siguientes devoluciones:

I. Kaffmanburg Son: ciento cincuenta y nueve pesos.

Oriente Trading Co. diez y ocho pesos con cuatro centavos.

Godínez y Compañía: nueve pesos con setenta y dos centavos.

PAGOS PROCEDENTES

Se ha declarado procedente el pago de las dos mensualidades que determina el Artículo cincuenta y dos de la Ley del Servicio Civil, por fallecimiento de la señora Modesta Palacios, a sus menores hijas nombradas Leyda, Antonia y Arminda Gladis, y los haberes pendientes de cobro a las citadas menores conjuntamente con su padre señor Pedro R. Mora, debiendo éste representar legalmente a sus menores hijas.

También se ha declarado procedente el pago de las dos mensualidades que autoriza el Artículo cincuenta y dos de la Ley del Servicio Civil, así como los haberes pendientes de cobro, por fallecimiento de la señora Zoila Ojeda Von Sobotker, empleada que fué de la Secretaría de Agricultura, a su señora madre Josefina Von Sobotker viuda de Ojeda.

Patente de Invención Número 7192

EL APARATO "MOTOMAR"

El objeto o invención consiste en un nuevo origen de fuerza patentado en Cuba, utilizando las olas del mar transformando la ley de flotación, en fuerza motriz. Cuando el mar está en calma se puede obtener la fuerza deseada por medio de un productor de olas, haciendo una circunferencia de aparatos como sea necesaria en bahías, ensenadas o puertos, colocados en línea escalonada enlazados entre sí por un tubo maestro del cual parte un ramal al centro de la circunferencia para mover el productor de olas a la medida deseada, con una pequeña parte de la producción de cada aparato; el resto de la presión es utilidad e irá a parar a tierra.

Las pruebas oficiales se efectuarán a la mayor brevedad. El origen de esta fuerza es la diferencia de peso que hay del agua a la atmósfera, o del líquido al gaseoso, con el agente inmutable de flotación cuyo agente no se ha utilizado en fuerza motriz virtud que presenta mi sencillo aparato, por medio de una balsa reáctica imprimiéndole mayor o menor presión en relación al peso o desplazamiento de los mismos aparatos y balsa.

La durabilidad del material flexible está prevista.

Si pensamos en la incombustibilidad del Océano, por medio del aparato MOTOMAR, veremos que con una milésima de sus partes obtendremos una fuerza perdurable capaz de grandes resultados.

El privilegio de invención de este proyecto fué inscripto el día 20 de abril último en la Secretaría de Agricultura Comercio y Trabajo de la República de Cuba, con el número siete mil ciento noventa y dos.

Muy Agradecido

Sagua, 12 de 1924.

Sr. Dr. Arturo C. Bosque.
Habana.

Muy señor mío:

Habiendo leído en varios periódicos varios testimonios del específico llamado "GRIPPOL", me determiné a comprarlo, pues padecía de un fuerte catarro y mucho dolor de cabeza, y en seguida que tomé el primer pomo sentí alivio de la cabeza y se desapareció el fuerte catarro que desde hacía varios meses me sentía mortificado, y cuando tomé el segundo frasco me encontré perfectamente bueno y en prueba de mi agradecimiento, haga el uso de la presente que crea conveniente y queda agradecido de usted, S. S.,

R. Puig Diana

El "GRIPPOL" es una excelente medicación en el tratamiento de la gripe, tos, catarros, bronquitis, laringitis y, en general, en todas las enfermedades del aparato respiratorio.

NOTA: Cuidado con las imitaciones; exíjase el nombre "BOSQUE" que garantiza el producto.

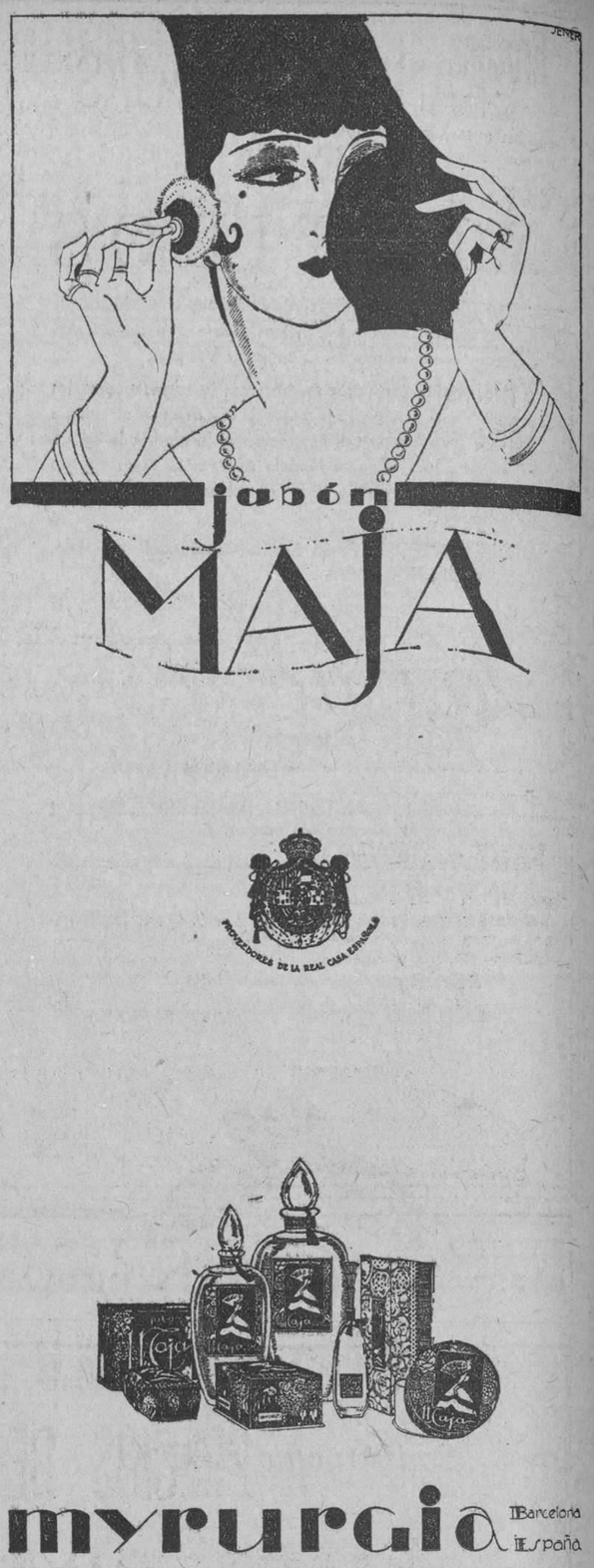

El Magnífico Vapor "OROPESA"

DE LA COMPAÑIA DEL PACIFICO
(Mala Real Inglesa)

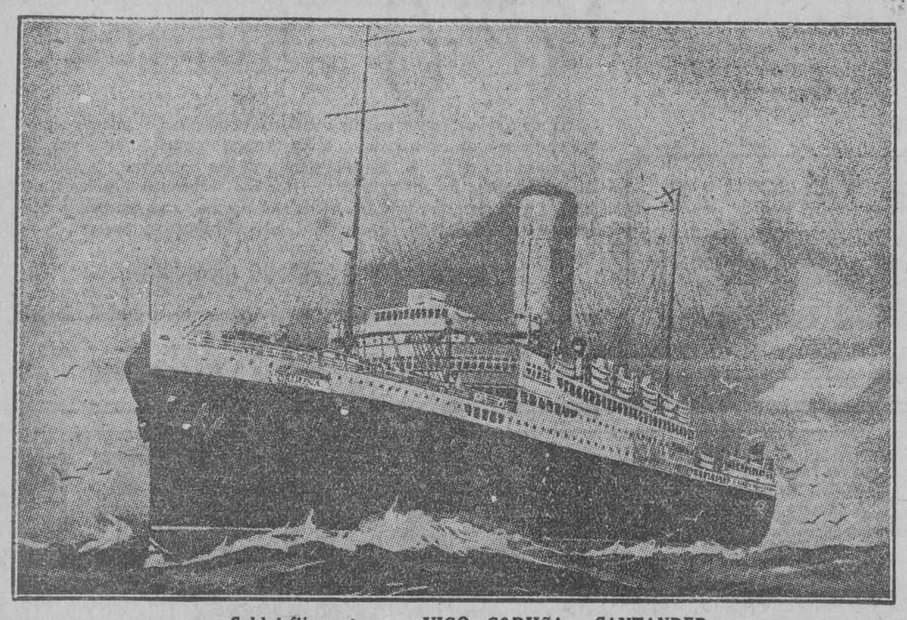

Saldrá fijamente para VIGO, CORUÑA y SANTANDER

EL DIA 22 DE JUNIO

Estos barcos brindan a los señores pasajeros de TERCERA CLASE toda clase de comodidades. Están dotados de magníficos comedores, con sillas giratorias, salones de fumar, cubiertas de paseos, espléndidos baños y camarotes con amplias y cómodas literas.

Cuentan con servicio de cocineros y camareros españoles.

Comidas a la española, según menú que se entrega al pasajero y aprobado por la Junta de Emigración Española.

Para informes y reservaciones, dirigirse a sus Consignatarios,

Dussaq y Cía. Ltd.

TELEFONOS: A-6540 y A-7218. OFICIOS NUM. 30, ALTOS.

5249 10d- alt 4.

ANUNCIESE EN EL "DIARIO DE LA MARINA"

M.E.C.D. 2016

Broches de Platino con Brillantes

Nuevo y variado surtido con brillantes, zafiros y perlas. Pulseras con brillantes y zafiros desde 40 pesos hasta $3.000. Relojes de platino con brillantes desde $75.00 hasta mil.

"La Esmeralda"

San Rafael, No. 1. Teléfono A-3303

TENGAN PRESENTE QUE DURANTE 15 DIAS VENDEMOS A MENOS DEL COSTO

Hebillas de nácar en todos los tamaños y colores, desde $0.10 a $1.00.

Camisones blancos, bordados, a $0.50 uno.

Medias para señora, de pura seda, a $1.65 par.

La Epoca — NEPTUNO Y S. NICOLÁS — TELEF A 4244

VENTA-ANUNCIO

Uno de los estilos mas modernos por su sencillez. Lo tenemos en pieles palo-Rosa, Marfil y Beige

$5.00

Interior 30 cts.

UNA IDEA AÑEJA Y TONTA:

Se creía antiguamente, que una medicina era benéfica en proporción a lo repugnante de su sabor y olor; pero ya sabemos que tal idea era un disparate. Uno de los triunfos más grandes que ha alcanzado la química en los últimos años, consiste en lo que se puede llamar la redención del aceite de hígado de bacalao. Todo el mundo sabe cuan asqueroso es el sabor y olor de esta droga en su estado natural. Ahora bien, es una de las leyes de la naturaleza, que un remedio que es repugnante al olfato y al paladar, y que también revuelve el estómago, no puede producir buenos resultados, pues el organismo se rebela en su contra y a gritos pide deshacerse de él. El milagro apetecido se encuentra en la **PREPARACION de WAMPOLE** en la cual tenemos la parte valiosa del aceite, sin los demás elementos. Este eficaz remedio es tan sabroso como la miel y contiene una solución de un extracto que se obtiene de Hígados Puros de Bacalao, combinados con Jarabe de Hipofosfitos Compuesto y Extracto Flúido de Cerezo Silvestre. El paladar lo acepta como acepta el azúcar, los dulces o la crema. Tomado antes de los alimentos penetra al mismo origen secreto de los desórdenes de la digestión; alivia la Dispepsia Nerviosa, Afecciones de los Pulmones y muchas enfermedades que se originan por las impurezas de la sangre. El Dr. Ulpiano Hierro, de la Habana, dice: "He usado la Preparación de Wampole y he obtenido en todos los casos de afecciones bronco pulmonares un resultado excelente." La original y genuina Preparación de Wampole, es hecha solamente por Henry K. Wampole & Cía., Inc., de Filadelfia, E. U. de A., y lleva la firma de la casa y marca de fábrica. Cualquier otra preparación análoga, no importa por quien esté hecha, es una imitación de dudoso valor. En las Boticas.

HABANERAS

VIENE DE LA PAGINA 5

EN EL ANGEL

LA BODA DE ANOCHE

María Teresa Gutiérrez. y Emilio Menéndez.

En el Angel.

Ante su altar mayor.

Con la bendición del bueno y muy querido párroco, Monseñor Francisco Abascal, quedó solemnemente consagrada anoche la unión de la bella señorita María Teresa Gutiérrez y Fernández Coca y el doctor Emilio Menéndez.

El novio, joven e inteligente abogado, figura en el importante bufete de los doctores Santiago Gutiérrez de Celis y Mario Díaz Cruz.

Encantadora la novia.

Con una toilette muy elegante.

Cruzó por la nave central del templo provocando a su paso la admiración de la concurrencia.

Las joyas que llevaba fueron elegidas entre las muchas que recibió como regalo de boda, sobresaliendo las de Le Trianon, de las más valiosas

Complemento de sus galas nupciales era el ramo que llevaba la señorita Gutiérrez.

De rosas y lirios.

Una preciosidad.

Fueron los padrinos la señora madre de la desposada, la distinguida dama Mercedes Modesta Fernández Coca viuda de Gómez y el padre del novio, el respetable caballero Vicente Menéndez Aréces.

Testigos.

Por María Teresa.

El doctor Rodolfo Guiral, los señores Nicolás de Cárdenas, Salvador Fondón y Ramón Armada Sagrera y el doctor Emilio Nuñez Portuondo.

El doctor Santiago Gutiérrez de Celis, Secretario de Hacienda, firmó como testigo del novio con el señor Gustavo Giquel y los doctores Mario Díaz Cruz y Manuel Dorta Duque.

Además, entre los testigos del joven Menéndez, el querido doctor Rogelio Sopo Barreto.

Mis votos para los novios.

Por su felicidad.

Continúa en la página NUEVE

LA CASA GRANDE

Galiano y San Rafael. Fundada en 1887. Tel. Central privada: llame al M-7934

... lunes 13

San Antonio

elija usted el regalo...

nosotros le proporcionamos el más bonito, el más útil, el mejor y más barato

aretes - collares - pulsos - moteras - lámparas

para caballeros: boquillas - bastones - carteras - artículos de vestir - etc. - etc.

aretes
preciosa colección de aretes, en todos los estilos, en las más originales combinaciones de color y forma, muy finos,
$1.75 - 2.00 - 2.50 - 3.00 etc.

pulsos
un extenso surtido de pulsos de cabuchones, variedad de estilos y colores,
$1.25 - 1.50 - 1.75 - 2.00 etc.

collares de perlas
para dos vueltas, imitación perfecta, en los colores rosa, blanco y crema,
$2.50 - 2.75 - 3.50 - 4.00 etc.

moteras
de porcelana, en colores combinados de manera muy original, con dibujos muy bonitos y caprichosos,
$2.50 - 3.50 - 4.00 etc.

moteras
de porcelana en colores, de formas muy variadas, de distintos tamaños,
$1.00 - 1.30 - 1.50 etc.

lámparas de porcelana
pintadas a mano, en colores de mucho gusto, propias para mesa de noche,
$5.50 - 6.50 - 7.50 - 8.00 etc.

además:
infinidad de preciosos artículos más, todos de novedad y muy propios para regalos, al precio más reducido

para caballeros

carteras y billeteras
de magnífica piel, en un extenso surtido, con cantoneras de oro y plata,
desde $3.50

yugos
de plata y plata dorada, esmalte, nácar, en diversidad de estilos,
desde $0.30

boquillas
con motivos egipcios, de mucha novedad

pasadores de corbata
con figuras en esmalte, de todos los sports— de plata y chapeadas en oro 14 kilates,
desde $0.20

corbatas
de seda francesa, en colores de novedad y dibujos variados
$0.82 - 1.25 - 1.40 - 1.50 etc.

pajamas
de irlanda, vichy, poplín, crepé, y de sedas muy finas, a precios muy económicos

además:
infinidad de otros artículos, propios para regalos de caballeros: camisas, batas, ropa interior, calcetines, ligas, y una preciosa colección de bastones franceses,
desde $2.00

nuestro surtido de artículos para regalos, tanto para las damas como para los caballeros, es ilimitado

"usted encuentra siempre en La Casa Grande el artículo que necesita al precio que le conviene"

HOLANES DE HILO PURO A PRECIOS DE FABRICA

De ancho sencillo, la pieza a $3.50.

Doble ancho, pieza de 10 varas, en su caja, a $6, $5.25 y $4.50.

Clarín blanco, con 10 varas, en su cajita, a $10, $8 y $6.

Estampados, finísimos, la variedad más completa a 75 centavos vara.

Color entero, calidad extra, a 90, 80 y 65 centavos vara.

Opal suizo, fino, en delicados colores, a 40 centavos vara.

INSISTIMOS EN QUE VEA Y COMPARE.....

Le Printemps — PRECIOS MODICOS — OBISPO Y COMPOSTELA

REGALOS

Diariamente nos llegan importantes remesas de novedades, todas de encantadora belleza, y propias para obsequiar dignamente a la dama y al caballero. Para todos y cada uno, siempre encontrará usted en nuestro grandioso surtido lo más propio lo que más halagará. Joyas, artículos de uso personal, adornos, lámparas, muebles de arte...

La Casa de Quintana — LA CASA DE LOS REGALOS

NOTICIAS DE PALACIO

EN VISITA DE CORTESIA AL GENERAL MACHADO ESTUVO AYER EN PALACIO EL COMANDANTE DEL ACORAZADO 'FLORIDA'

El Jefe del Estado optó por la vía correccional en las causas por injurias que se siguen contra Francisco Pando y Ramón González, vecinos de P. Padre y Artemisa, respectivamente

OFRECIENDO PROCEDIMIENTOS

El doctor Gómez de la Maza, juez correccional de la Cuarta Sección, estuvo ayer mañana en Palacio, acompañándolo el secretario del Juzgado, doctor Mario de la Torre, para ofrecer al señor presidente de la República procedimiento en las 8 causas por injurias que se siguen a los ciudadanos Francisco Pando y Ramón González, vecinos de Puerto Padre y Artemisa, respectivamente.

El señor presidente optó por la vía correccional.

LA COMISION DE JUSTICIA Y CODIGO DE LA CAMARA

La Comisión de Justicia y Código de la Cámara de Representantes, integrada por los señores Wolter del Río, Alliegro y Llambí se entrevistó en la mañana de ayer con el presidente de la República, tratando de la ley que se refiere al aumento de funcionarios del Poder Judicial.

El doctor Alliegro, se interesó por una reforma al dictamen de la Comisión, petición que fué hecha por telégrafo desde Santiago de Cuba por el presidente de la Audiencia de aquella provincia.

MANIFESTACIONES DE WOLTER DEL RIO

Al terminar la entrevista de la Comisión de Justicia de la Cámara con el presidente, el doctor Wolter del Río nos dijo que el general Machado se había mostrado conforme con los propósitos de la Cámara de realizar un gran movimiento en el orden judicial sobre aumento de plazas de magistrados, jueces, etc., especialmente en las provincias de la Habana, Santa Clara y Santiago de Cuba, toda vez que los actuales juzgados y audiencias carecen del personal suficiente para realizar sus labores.

EL SECRETARIO DE JUSTICIA

El Fiscal de la República, Lcdo. Jesús María Barraqué, estuvo en Palacio en las primeras horas de la mañana de ayer, dando cuenta al señor presidente de haber entrado en capilla, para ser ejecutados hoy viernes los reos Venerando Weyler y Agustín Pozo.

DESPACHANDO CON EL PRESIDENTE

Despacharon en la mañana de ayer con el Jefe del Estado el general Herrera, Jefe del Estado Mayor del Ejército; el coronel Fernández Quevedo, Jefe de la Marina Nacional, y el general Mendieta, Jefe de la Policía Nacional, que dió cuenta del incidente de la tarde anterior entre estudiantes y policías frente al Senado.

EL COMANDANTE DEL "FLORIDA" EN PALACIO

Al medio día de ayer fué recibido por el señor Presidente de la República el capitán de navío D. F. Boyd, comandante del crucero americano "Florida", surto en puerto, a quien acompañaban sus ayudantes, el Encargado de Negocios de la Embajada americana en Cuba y el Oficial Clark.

Fué una visita de cortesía.

LA INDUSTRIA CERVECERA EN CUBA

El señor Julio Blanco Herrera, se entrevistó ayer mañana con el señor presidente de la República, tratándose de los nuevos aranceles y la protección a la industria cervecera del país.

Expuso el señor Herrera, que, en Cuba hay cuatro fábricas de cerveza capaces para abastecer a todo el país, por lo cual debe tenerse presente y evitar, que con los nuevos aranceles, las cervezas extranjeras le sionen los intereses de las industrias cubanas.

El general Machado prometió al señor Herrera, hacer lo posible por proteger las industrias cubanas en este sentido.

LOS polvos de tocador sólo ofrecen una apariencia inestable y es necesario estar retocándose siempre. Para obtener una belleza de un blanco de perlas, duradera, que no se aja, ni se quiebra, ni permite mostrar signo alguno de transpiración, use Ud.-

CREMA ORIENTAL de GOURAUD

La varita magica de la belleza

S154 Ferd. T. Hopkins & Son
New York Montreal London Paris Havana

CALZADOS LA CREACION

RECUERDA a usted que el sábado abrió sus puertas al público con el deseo de servir las necesidades de cada cliente.

Tenemos el modelo que usted necesita, ya sea para jóvenes, señoras, caballeros o niños.

CORDIALMENTE le invitamos a que nos honre con su visita.

CALZADOS LA CREACION

AVE. DE ITALIA, 127 antes Galiano esq. a Zanja

TELEFONO A-4098

5321 .4d 7

Seguridad

EL automovilista experto sabe que instalando un nuevo juego de Bujías Champion tiene asegurado por otro año el excelente servicio de su automóvil — una precaución insignificante y que, sin embargo, da una garantía de velocidad, potencia y funcionamiento seguro.

Las Bujías Champion prestan mejor servicio durante más tiempo. No conviene nunca tener las bujías en servicio más de 20.000 kilómetros. El gasto de renovación es ampliamente compensado con la economía de gasolina y aceite.

43

Representante de la fábrica C. H. MACKAY Morro Num. 58 Habana

CHAMPION Para Todo Motor

Toledo, Ohio, E. U. A.

La sangre rica y pura *es un don del cielo*

La sangre viciada *es una amenaza*

¡A UD. LE TOCA ELEGIR!

LA BUENA SALUD no existe sin una sangre rica y pura que nutra y fortalezca los órganos, glándulas y tejidos y pueda combatir las toxinas y los gérmenes de las enfermedades, subyugándolos antes de que se vuelvan peligrosos.

La sangre impura y mala es una amenaza. Encierra mil amagos y los realiza *todos* cuando se le da la oportunidad. Los síntomas son inequívocos: jaquecas, enflaquecimiento, sensación de cansancio y agotamiento, falta de energía, inapetencia, nerviosidad, erupciones cutáneas, reumatismo y gota. Todas éstas son señales de alarma. Su descuido puede costar la pérdida definitiva de la salud o un ataque de perniciosa enfermedad.

El Elixir de Leonardi para la Sangre aleja el peligro. Nutre la sangre y le da nueva fuerza. Crea sangre rica y pura, alimenta los tejidos debilitados, sociega los nervios irritados y estimula el estómago, el hígado, los riñones y las glándulas.

Es un verdadero tónico y reconstituyente de la sangre, y no un purgante con pretensiones de medicina para la sangre. La fórmula que figura en el envase lo comprueba.

Tome el Elixir de Leonardi para la Sangre en caso de

REUMATISMO, GOTA—Destruye los venenos y evita la vuelta de los ataques.

NEURASTENIA, nerviosidad, insomnio, melancolía, irritabilidad. Desde la primera dosis se siente cómo vuelven la salud, el vigor y la vida.

ANEMIA, ENFLAQUECIMIENTO—Se adquieren carnes firmes y sanas. El cuerpo resplandece de salud y vigor.

INAPETENCIA—Desaparece la indigestión y vuelven las ganas de comer.

Se espera con impaciencia la hora de la comida.

ERUPCIONES CUTANEAS—Desaparecen cuando la sangre pura reemplaza la sangre viciada, dejando la piel limpia, tersa y sana.

CANSANCIO Y AGOTAMIENTO—Se alivian como por encanto. Vuelven la energía y la alegría de vivir.

ESCROFULA, úlceras e impureza de la sangre, inclusive la sífilis—Crea sangre pura que destruye los venenos y cura estas enfermedades de la sangre.

Compre hoy un frasco de

ELIXIR de LEONARDI *para la Sangre*

DA VITALIDAD

S. B. LEONARDI & CO., Inc. New Rochelle, N. Y., E. U. A. Sírvanse enviarme su folleto acerca de los remedios de Leonardi.

Nombre.....

Dirección.....

M.E.C.D. 2016

GRAN TEATRO NACIONAL

VIERNES, SABADO Y DOMINGO

TANDAS de 1, 3, 5, 7 y 9 y media

Primeras Exhibiciones — A Precios Populares

HOY — HOY

FERNANDEZ presenta a

JOHN BARRYMORE

en

DON JUAN

MUSICALISACION 15 PROFESORES Bajo la dirección del maestro VENTURA

AMERICA ADVERTISING A-9638

ESTUDIO BARSO

TANDAS Y PRECIOS

TANDAS POPULARES } 1 de la tarde, 3 de la tarde — 40 cts.

TANDAS MUSICALES } 5 de la tarde, 7 de la tarde, 9 de la noche — 60 cts.

PRONTO · debut de ENCARNITA MARZAL

LA REINA DEL COUPLET PICARESCO Y SENTIMENTAL

TEATROS Y ARTISTAS

EL TEATRO Y EL CINEMA

Desde hace ya mucho tiempo se comenta con los más inesperados argumentos el pleito reñidísimo entre el Teatro y el Cinematógrafo.

Su Majestad la Película—nueva Soberana—que no se conforma con el trono en un país, sino que procura extender su reino por todo el haz de la Tierra, constituye—según afirman los cómicos—ahora más bien trágicos en las horas de crisis, un peligro inminente, una amenaza que tiene verdadera potencia para que pueda pasar inadvertida. Los artistas de la escena se consideran ya desplazados por los intérpretes que aparecen en la pantalla.

Poderosísimas empresas norteamericanas y europeas editan obras espléndidas—en su género— (no es que creamos que se pueda comparar la fotografía con el retrato), películas en que se nos presentan actrices y actores de mérito excepcional, dirigidos por técnicos admirables, y que nos ofrecen una arquitectura maravillosa y unos paisajes encantadores.

Los recursos del cinematógrafo son pedorísimos. En una cinta se invierte un capital, porque con la sola obra se puede ganar a la vez mucho dinero en todo el mundo.

Los teatros principales en muchas ciudades—y la nuestra es una de ellas—renuncian a la ópera, a la tragedia, al drama, a la comedia, al vaudeville, al sainete, a la opereta, a la zarzuela, porque quieren también rendir tributo a Su Majestad la Película.

Se pierde en el vacío la protesta de los cómicos. Sin coliseos adecuados; sin empresarios inteligentes sin recursos, frente a organizaciones poderosas, ¿qué pueden hacer que tenga realmente eficacia? Es un duelo a muerte el que se realiza. ¿Quién vencerá? No lo sabemos. Chi lo sa?

Acaso Shakespeare, Ibsen, Calderón, D'Annunzio, Goethe, Moliere, Maeterlinck, Sem Benelli, Becque, Bracco, Galdós y Benavente, creadores, y los más célebres artistas teatrales de nuestra época resulten vencidos por el impulso arrollador del Cinematógrafo triunfal.

La vida es así.

EN EL PRINCIPAL DE LA COMEDIA

Hoy, viernes, se pondrá en escena, en el Principal de la Comedia, "La Divina Providencia", adaptación de una ofra francesa que han hecho Antonio Paso y Joaquín Abati, graciosísimos autores españoles.

López Somoza, actor de inagotable vis cómica, hará el "role" principal.

Alfonso Tudela—el notabilísimo director y primer actor, está dirigiendo los ensayos de "La Verdad de la Mentira", regocijadísima obra de Muñoz Seca que se estrenará próximamente.

"La Verdad de la Mentira" ha de hacer pasar un rato delicioso a los asiduos concurrentes al Principal.

MARIA GUERRERO Y FERNANDO DIAZ DE MENDOZA

La Compañía Guerrero-Mendoza se embarcará el 20 del actual, en el "Essequibo", rumbo a Panamá; pe antes ofrecerá en Payret cuatro funciones.

Para esta actuación se ha seleccionado cuidadosamente el repertorio. Serán llevadas al proscenio en las funciones de las cuatro fechas (señaladas de esta manera: jueves y viernes a las nueve; sábado a las cinco y a las nueve y domingo a las tres y a las nueve) las obras siguientes: "Doña Perfecta", de Benito Pérez Galdós; "Locura de Amor", joya del teatro romántico: "Cancionera", comedia quinteriana; "Doña Diabla", la obra de Ardavin; "La Malquerida", de Benavente y "La Mariposa que voló sobre el Mar".

Los precios son populares.

EL TEATRO DE LAS ARTES

El Teatro de las Artes, del que tratamos ya, cuenta con tan valiosos elementos como el violinista Arthur Hartmann, el violoncelista Benditzky, el saxofonista Gurewich, la pareja de baile rusa Sharurskaya-Kuderoff y la bella y radiante estrella de Broadway "La Meri", danzarina española de raros méritos y extraordinario renombre; actuará rápidamente en la Habana pues sólo estará de paso hacia la América del Sur.

El día 30 debutará, y la temporada será de cinco funciones.

Para estas funciones el señor Varela abrirá un abono.

El Teatro de las Artes actúa en el presente en el Teatro Middletown, de Nueva York, con éxito enorme.

Toda la crítica de la ciudad imperial elogia el artístico conjunto, y la originalidad de su concierto.

La notable profesora señora María Jones de Castro se halla ensayando el programa que ha de ofrecernos con sus alumnas y con la Orquesta Sinfónica, en el gran concierto—por ella organizado—que se se celebrará el domingo 26 en el Teatro Nacional.

El acto ha interesado grandemente a las familias habaneras y promete ser un magnífico acontecimiento artístico y social.

LA TEMPORADA DE DESPEDIDA DE LA COMPAÑIA GUERRERO-MENDOZA EN EL TEATRO PAYRET

Decíamos ayer que doña María y don Fernando, los ilustres artistas españoles, que, al frente de una notable compañía cómico-dramática, realizan en la actualidad una brillante tournee por América, marchan rumbo al sur en el "Exiquibo", de la Mala Real Inglesa, el próximo día 20 tras temporadas habaneras y su espléndida gira por el interior de la Isla. Pero estos dos artistas egregios, que tantos motivos de afecto han dado ya al público de la Habana, no han querido alejarse de nuestra ciudad sin darnos su "adiós" y, al efecto, como hemos publicado ya, se ha organizado una rápida actuación de cuatro días en el teatro Payret, que comprenden desde el jueves, hasta el domingo de la próxima semana.

Las obras que han de ser llevadas a escena en esta temporada relámpago, son: "Doña Perfecta", escenificación de la admirable novela de don Benito Pérez Galdós; "Locura de amor", florón del teatro poético español y encarnación magistral de Doña María Guerrero; "Cancionera", comedia sentimental de los Quintero, plena de color de Andalucía; "Doña Diabla", la audaz comedia de Ardavin que tantas polémicas levantó y finalmente, las obras de don Jacinto Benavente "La Malquerida" y "La Mariposa que voló sobre el Mar".

El orden de las funciones es el siguiente: el jueves y el viernes, actuará la compañía Guerrero-Mendoza en funciones vespertina a las cinco y la nocturna de las nueve también; y el domingo, la matinée de las tres y la función de despedida de las nueve.

Descuellan en el repertorio de despedida de la compañía Guerrero-Mendoza, tres obras que no fueron presentadas en ninguna de las dos anteriores temporadas de la famosa compañía española. Son ellas "Doña Perfecta", Cancionera" y "Locura de amor". Doña Perfecta" es una triunfal adaptación de la más célebre de las novelas escritas por aquel glorioso patriarca de las letras españolas, en las postrimerías del siglo pasado e inicinación del siglo presente, que dió vida a la glutilante serie histórica de "Los Episodios Nacionales". "Cancionera" es el alma de Andalucía, hecha copla y comedia, por el sentimiento y por el ingenio de esos donosos hermanos, orgullo de Sevilla, que se llaman Serafín y Joaquín Alvarez Quintero. En cuanto a "Locura de amor", joya romántica del viejo teatro castellano, implica amén de una soberbia labor de doña María, la evocación de aquel mal pasional que hundió a una Reina de Castilla en las profundidas de la locura, frente a la muerte de su esposo; Doña Juana la Loca, y Felipe el Hermoso, pasan por este drama de sonora versificación, dejando una huella emocional en el auditorio, a través del genio escénico de la intérprete, esta doña María Guerrero, a la que tantos días triunfales debe el teatro poético.

1374 1d. 10

Con buen éxito continuamos vendiendo una gran cantidad de Discos "PATHE" utilizables en todos los Fonógrafos y con música Doble

SONES — DANZONES — FOX-TROTS — SCHOTIS

"Pathé" 20 ¢ Discos doble.

MARCHAS — TANGOS — PASODOBLES — CANCIONES — ETC.

PERFECTOS Y MODERNOS

TELEFONO A-7265 — CASA HARRIS — O'REILLY 106

5421 1d-10

TEATRO "RENE BERNDES"

HOY VIERNES HOY

En el elegante teatro Berndes, el más moderno en la actualidad, se exhibirá en la tanda de las 7

El episodio 9o. de la serie "VOLANDO EN SILENCIO"

Y estreno del drama del Oeste "BANDIDO POR OCASION" Por WILLIAM FAIRBANKS

Y en el turno preferente de las 8 y media "BANDIDO POR OCASION" Y "BUSCADORA DEL PLACER" Por BETTY COMPSON.

Y debut del duetto cómico "LOS MIGONI" y el barítono ALVARO MARANTE.

E 1362 1d-10

DOLORES COSTELLO...

La ingenuidad, la belleza tierna, tranquila y dulce de Dolores; todo su temperamento netamente femenino, romántico, lleno de poesía y sentimiento se encuentra en su última película

SUBASTADA EN UN MILLON

Pronto: TEATRO NACIONAL

ANUNCIESE EN EL "DIARIO DE LA MARINA"

MARTI: "AMOR DE MUÑECOS" Y EL EMMIT MARRILL REVIEW

Hoy se estrenará en el teatro Martí, una cinta de argumento hondamente interesante, de trama que desde los primeros momentos de su desenvolvimiento llama extraordinariamente la atención.

Nos referimos a la producción intitulada, "Amor de muñecos".

"Amor de muñecos" es una magnífica interpretación del arrogante actor que se llama Milton Sills y de la bellísima Gertrudis Olmtead, que a medida que el tiempo pasa gana más adeptos entre nuestros aficionados.

"Amor de muñecos" se exhibirá en las secciones de una, tres, cinco, siete y nueve y treinta.

Se completarán estos turnos con la graciosísima comedia intitulada, "Jingo referee".

En las secciones elegantes de cinco y nueve y treinta, actuará la Emmit Marrill Review la compañía de revistas norteamericanas que tanto ha gustado.

Integrada esta compañía por quince preciosas "girls", tres bailarines y un "Jazz Band", ha gustado en extremo.

Pronto "Nuestro es el mar".

1371 1d. 10

TEATRO VERDUN

HOY EN VERDUN "LA CONQUISTA DE UN BESO"

En este concurrido cine nos prometen para hoy la empresa, un soberbio programa. Empezará la matinee a la una y media; una revista, una comedia. Fernández presenta al elegante y apuesto actor Monte Blue en la maravillosa producción titulada: LA CONQUISTA DE UN BESO, una bella e interesante atracción de Bil Bailey, titulada: CORAZONES DEL OESTE. Carrera y Medina presenta la divina producción titulada: CINCO HOMBRES EN PARIS, comedia francesa. A las cinco se repite LA CONQUISTA DE UN BESO. Por la noche el mismo programa.

Mañana, matinée a la una y media: Revista, comedia, EL PREMIO DE LA BELLEZA, Pat O'Malley, UN AMANTE PERFECTO, por John Gilbert. Y LA MARCA TRAGICA, por Rin Tin Tin. Esta cinta se repite a las cinco. Por la noche el mismo programa.

Domingo 12: CASI UNA SEÑORA, por Marie Prevost.

Martes 14; EL MEJOR AGUJERO, por Syd Chaplin.

1237 1 d-10

EL GLOBO

Zanjadas las dificultades que trajeron como consecuencia la suspensión, durante varios días, de nuestro colega "El Globo", este diario de oposición reanudará su publicación de un momento a otro, en sus nuevos Talleres de la calle de Campanario número 162, entre Salud y Reina.

La hora de salida de "El Globo" en su nueva etapa, será al amanecer.

UN REMEDIO CONOCIDO en el mundo entero

Desde hace más de 40 años la SOLUCION PAUTAUBERGE ha curado a millones de enfermos atacados de resfriados y de bronquitis. Los médicos del mundo entero la consideran como el remedio más eficaz de todas las enfermedades de los pulmones y de los bronquios.

L. Pautauberge.—París, y en todas las farmacias.

Callos . . . ?

No importa cuánto tiempo haya sufrido Ud. de sus callos, ni cuán malos sean; todos serán exterminados infaliblemente con el callicida

"Blue-jay"

Evita los peligros de una infección ocasionada por una cortadura, quita el dolor en el acto, y el callo se puede extraer fácilmente con los dedos. Cuesta una pequeñez y el alivio es inapreciable.

De venta en cualquier farmacia.

Unicos Fabricantes

Bauer & Black

CHICAGO, U. S. A.

HOY · ESTRENO · RIALTO · HOY · ESTRENO

EN TODAS LAS TANDAS

La Medal Film Co presenta a

WILLIAM BOYD

el heroe de "EL BOTERO DEL VOLGA"

con el concurso de

ELINOR FAIR

WALTER LONG Y JUNIOR COGHLAN

en el soberbio fotodrama.

AMERICA ADVERTISING A-9638

NUESTRO ES EL MAR

"THE YANKEE CLIPPER"

Un fotodrama epico de la era gloriosa en que los valientes veleros surcaban los oceanos inmensos en busca de joyas y sedas, a descubrir nuevos mundos, a gozar nuevos amores. Un motin en alta mar. Formidable lucha en defensa de la vida y la honra.

ESTUDIO BARSO

Producción PRODUCERS DISTRIBUTING CORP — Representada por MEDAL FILM CO. — Consulado 92-A

TEATRO MARTI

HOY ESTRENO EN CUBA

FIRST NATIONAL PICTURES Presenta a

MILTON SILLS

en "AMOR DE MUÑECOS"

"Si aquel cuchillo cae, alguien muere!" Tal fué la terrible sentencia pronunciada por el hombre antes de abandonar a la esposa en el cumplimiento del deber que le llamaba.

Qual fué su venganza?.....

Un cinedrama para todos aquellos que admiran el valor del hombre ofendido y la belleza de la mujer amada. La mas exquisita caracterizacion, el argumento mas sensacional, el desenlace mas estupendo.

ESTUDIO VALDES

Extraordinario exito de la estupenda revista

EMMIT MARRILL REVIEW

Directamente de Broadway Nuevos y escogidos numeros de bailes y variedades asistidas por el Saxophon Jazz Band

M.E.C.D. 2016

VIBOREÑAS

SANTA MARGARITA

El Calendario señala hoy la festividad de Santa Margarita de Escocia, dedicándole también otras fechas a esta Santa; mas atento siempre a sus imperiosos mandatos, mencionaré los siguientes nombres de señoras y señoritas que tienen tan bello nombre de flor.

Señoras Margot Forcade de Cárdenas, Margot Guerrero de Córdova, Margot Moragas de Foyo, Margarita Calderón de Pichardo, Margot María Giralt de Pérez, Margarita Silva de Castro, Margot Domenech de Rico, Margot Sánchez de Peláez, Margot Doria de Hernández y Margarita Grau de Bembalier.

Señoritas: Margot Diago, Margot Caballero, Margot Ajamil, Margarita Suárez, Margot González y Margarita García Comesañas.

Un expresivo saludo dedico a la linda viboreña Margot Maestre, a cuyos padres tan inquebrantable afecto me une desde hace muchos años.

Una rubita preciosa, Margot Martínez.

Margot Sobredo, Margarita Domenech, Margot Portas Rodríguez.

Y Margot Diago, linda y graciosa, que forma parte de la Estudiantina que debutará en nuestra fiesta del 4 de Julio.

¡Felicidades a todos deseo!

GUILLERMINA FOYO

Tan bella como inteligente señorita, en los exámenes que ha realizado en el Colegio Cubano Americano, que en la Ave de Concepción, 6, dirige el querido amigo J. M. Ponce de León, ha obtenido el título de Mecanógrafa, con la más alta calificación por sus brillantes ejercicios, siendo expresivamente felicitada por el Tribunal examinador.

Dedico mi felicitación muy afectuosa a la gentil Guillermina, que hago extensiva a sus complacidos padres y profesores.

NO SOY EL DIRECTOR

Me interesa hacer constar a la Sociedad Musical y a la Sociedad de Autores que desde el mes de Diciembre del pasado año 1926 no soy el que organiza los conciertos de la Estación de Radio P. W. X., en la que siempre di merecida preferencia a los autores cubanos y a nuestra genuina música, que siempre me fué pedida desde el Extranjero, dando a conocer nuestra típicas "criollas", "boleros", 'danzones', 'caprichos', etcétera, que tanto gustan fuera de nuestro país.

Motiva esta aclaración la carta que he recibido, en la que se me pide música cubana, a la que he contestado a Mr. Richard Holmes diciéndole que los actuales programas no son confeccionados por mí.

RICARDO NODARSE

Tan estimado amigo ha sido operado de "apendicitis" en la gran Clínica "La Purísima Concepción" por el querido Dr. Félix Pagés, siendo tan satisfactorio su estado, que tan afamado cirujano puede anotarse un triunfo más.

Son mis deseos consignar cuanto antes el completo restablecimiento de Ricardo, al que gran afecto profeso, haciendo extensiva mi felicitación a sus amantes padres y al Dr. Félix Pagés.

CLUB PROPIETARIOS DE LAWTON

El estimado convecino y amigo muy querido Camilo García Sierra me participa que se está laborando activamente para celebrar una verbena en su local social, con muchos atractivos para los socios y sus familias e invitados.

Desea el amigo García Sierra que esta verbena sea la más lucida fiesta, y que haga eso en nuestra Ciudad Nueva.

EN ARROYO NARANJO

El Rdo. P. Ramón de Diego está combinando un atractivo programa para las fiestas del Patrón de tan pintoresco caserío, los días 18 y 19.

Junto con las fiestas religiosas, habrá populares, con bailes, etc., que llevarán a Arroyo Naranjo gran público. No faltará la procesión, que recorrerá las principales calles.

UNA INVITACION

La he recibido de las ex alumnas de la señorita Amada Roque para la fiesta que se celebrará en honor de tan reputada profesora el próximo domingo, día 12, a las nueve y media de la mañana, en el teatro "Prado".

Prometo publicar el programa de esta fiesta-homenaje en honor de la admirada señorita Amada Roque.

Urbano DEL CASTILLO

No hay nada igual

ni siquiera parecido al gran surtido de calzado de señoras y niñas que en estos días ha puesto a la venta

"TRIANON"

DEL 1 al 5 $2.50
" 6 " 9 $3.00
" 10 " 2 $3.50

PARA USAR SIN MEDIAS

HERMANOS ALVAREZ

NEPTUNO Y SAN NICOLAS — TELEFONO A-7004

PREGIOS ESPECIALES DE JUNIO
EN LOS SIGUIENTES ARTICULOS

Fajas.
Ajustadores.
Juegos de Jersey.
Juegos de opal.
Camisas de Día.
Camisas de Noche.
Sobrecamas de Malla.
Sobrecamas de Organdí.
Sábanas de Hilo y Algodón.
Fundas.
Batas de baño.
Toallas de casa y baño.
Creas de hilo y algodón.
Bramantes de hilo.
Warandoles algodón.
Telas Rica.
Olanes hilo ricos.
Olanes hilo belga color.
Warandol belga.
Voiles estampados obra chica.
Guarniciones malla.
Guarniciones Voile.
Voile de seda.
Estampado y color entero.

No compre sin ver nuestros precios.

BOHEMIA NEPTUNO 67

5418 1d-10

A los niños vivaces hay que darles Kellogg's

—¡Ningún desayuno como el mío! Kellogg's . . . . ¡muchos Kellogg's CORN FLAKES! Mamá sabe como me gustan y lo fuerte que me ponen.

Solamente los Kellogg's CORN FLAKES—¡esas crujientes hojuelas de maíz dorado!—tienen aquel sabor particular que nunca cansa. ¡Qué buenos son en leche fría o crema!—y con fruta ¡qué ricos! No hay que cocerlos.

Los Kellogg's son los únicos Corn Flakes dignos de su nombre: siempre tan finos, nunca pegajosos.

De venta en todas las tiendas de comestibles—en su paquete "verde y rojo".

Kellogg's CORN FLAKES

Creadores también del KELLOGG'S ALL-BRAN — el salvado laxante

Ad 9

UNA DEFRAUDACION A LA PROPIEDAD INDUSTRIAL

El representante de una casa francesa de perfumes acusa a una compañía de la Habana

El señor Emilio Menéndez Serpa, natural de la Habana, mayor de edad, mandatario judicial y vecino de Baratillo número 7, se personó en las oficinas de la Policía Judicial, dando cuenta de una defraudación de la propiedad industrial cometida por la sociedad Teófilo Luis y Compañía, establecida en Consulado número 131.

Expuso Menéndez Serpa, que es apoderado de la sociedad E. Dalrof y Compañía, domiciliada en la Rue de la Paix, 10 en París, la que se dedica a la explotación de productos de perfumería, especialmente del perfume conocido por "Narciso Negro", habiéndose enterado de que la sociedad Luis y Compañía, viene falsificando dicha esencia, así como otros productos los cuales elaboran en la calle de Pozos Dulces número 45, en la Habana.

Agregó el denunciante que la citada compañía, pone en sus envases los mismos diseños que usa legalmente la sociedad que él representa, estimando que la defraudación cometida por los señores Luis y Compañía, asciende a la suma de unos seis mil pesos.

NO DEVOLVIO LOS VESTIDOS

Don José Inclán Alonso, comerciante establecido en Neptuno y Amistad, denunció que la señora Ramona Mejías, vecina de San Rafael número 100, se apropió de unos vestidos que le entregó para que le aplicara unos bordados, estimándose perjudicado en 40 pesos.

CARECIA DE FONDOS

Pedro Almenteros Piquero, vecino de San Salvador número 1, dió cuenta a la Policía Judicial, de que el señor Angel Ríos de la Fe, vecino de Lealtad número 66, contrató sus servicios como chauffeur, en los pasados comicios, entregándole en pago de su trabajo, un cheque al portador de cien pesos y al ir a hacerlo efectivo al Banco Nueva Scotia, le dijeron que Ríos carecía de fondos, estimándose perjudicado.

ESTAFA

En la Judicial, dió cuenta ayer, Ramón Díaz Blanco, vecino de Jesús del Monte número 376, que hace tiempo se le presentó en su domicilio Francisco de la Rosa Armas, vecino de Esperanza número 117, con el fin de gestionarle en el Ayuntamiento toda la documentación para que él pudiera abrir un establecimiento de modas, entregándole a de la Rosa, por tal concepto, la suma de treinta y ocho pesos.

Como a pesar del tiempo transcurrido de la Rosa, no le ha gestionado nada, se considera estafado.

HURTO

En la Judicial, denunció Andrés Rodríguez, vecino de Genios número 19, que de su domicilio le han sustraído ropa y objetos por valor de 25 pesos, estimando sea el autor, Benito Rodríguez, que fué socio de cuarto y el que ha desaparecido.

NO LLEGARON A REALIZAR EL VIAJE

El doctor Secundino Baños, abogado y vecino de Campanario número 70, dió cuenta en la Judicial, que como representante de la casa Electrical Equipement Company of Cuba, situada en Galiano número 29, venía a acusar de un delito de estafa a Miguel A. Padilla y Francisco González, individuos éstos que se comprometieron con el señor R. Waters, administrador de aquella compañía, a hacer un recorrido en una cuña-automóvil, desde la Habana a Santiago de Cuba.

Que la Compañía en cuestión, creyendo buena la idea de esos individuos, les entregó la suma de veinte pesos y además le puso en la cuña unos amortiguadores, con el fin de buscar el anuncio de los mismos, enterándose ahora que Padilla y González no han verificado viaje alguno, así como no han devuelto los repetidos amortiguadores, considerándose engañados.

AMENAZAS

Angel Amaro y Morales, vecino de Ayesterán y Piñeira, en el Cerro, dió cuenta en la Judicial, que ha recibido por correo una carta anónima, donde se le amenaza de muerte, si se atreve a poner en circulación una empresa de ómnibus desde la Habana a Marianao, por lo que teme se lleve a vías de hecho esas amenazas, ignorando quien pueda ser el autor de ellas.

Las Mujeres Nerviosas

pueden obtener alivio.

La salud es el mayor encanto de una mujer. Sana, cada uno de sus días es como un ramillete de alegrías. Enfermiza o débil, cada una de sus diarias jornadas es un fardo.

Millares de mujeres del mundo entero, lo saben por experiencia propia. Es inútil seguir nerviosa y enfermiza, cuando puede adquirir el

Compuesto Vegetal De Lydia E. Pinkham

Lo venden en todas las farmacias.

HABANERAS

VIENE DE LA PAGINA 7

FIESTA BENEFICA
EN LA DOMICILIARIA

Una fiesta escolar.
Con fines benéficos.
Ha sido organizada para la noche de mañana en el Colegio de la Domiciliaria.
Antigua y benemérita institución de la barriada de la Víbora.
Tengo a la vista el programa.
Variado e interesante.
Toman parte en números diversos de concierto los hermanos Lilí y Eduardo Hernández y la señorita Blanca Rosa Córdova.
El juguete cómico "Las Codornices" de Vital Aza, será puesto en escena por el Cuadro Diego Velázques de los Caballeros de Colón.
Una película al final.
De la Paramount.

EL DOCTOR JOVER

De vuelta a Cuba.
Tras prolongada ausencia.
Un antiguo y querido amigo, el doctor Antonio Jover, contábase entre el pasaje que desembarcó del trasatlántico "Alfonso XIII" al llegar ayer a la Habana.
El doctor Jover, Teniente Alcalde de Barcelona, es portador de un cortés encargo.
Es el saludo que manda el Barón de Viver, Alcalde de la Ciudad Condal, a nuestro popular Alcalde doctor Miguel Mariano Gómez.
Viene el querido viajero por una corta temporada para asuntos particulares.
Reciba mi bienvenida.
Cordial y afectuosa.

LA VIUDA DE ARTIS

Una pérdida sensible.
Muy dolorosa.
Ha dejado de existir, y su entierro se efectuó en la tarde de ayer, la respetable señora Narcisa Alfonso, la viuda del que fue el importante hacendado don Mariano Artis.
Estaba emparentada con una de las más antiguas familias de la sociedad de la Habana.
Una dama excelente.
Bondadosa y sencilla.
Desde hace largos años vivía en un retraimiento completo la señora viuda de Artis.
¡Paz a sus restos!

LA BODA DEL DIA

Boda.
En la Parroquia del Vedado.
Celébrase esta noche, a las nueve y media, la de la bella señorita Elena Moré y Benítez y el joven René Carlos de Zaldo.
Lucirá el templo un gran decorado de plantas y flores.
De la Casa Magriñá.

(Continúa en la pág. ONCE)

Desde el suntuoso comedor estilo Renacimiento, hasta el más sencillo mueble; lo construiremos especialmente para usted por módico precio.

MARZO Y DIEGO

Casa Borbolla

Fábrica: Vapor, 41. Teléfono A-0121. Exposición: Prado y Trocadero.

5206 15d-3

NO ES GUATACA

quien hable bien del café de "La Flor de Tibes", que se merece todos los elogios, porque es el mejor del mundo.

A-3820 Bolívar 37. M-7623

DE INSTRUCCION PUBLICA

UNA COMISION PRO MONUMENTO AL "QUIJOTE"

Los Maestros habilitados piden el establecimiento de los cursillos de verano

Convocados por el señor Secretario de Instrucción Pública, general J. B. Alemán, se reunieron en la mañana de ayer en la Secretaría los señores Miguel M. Gómez, Alcalde Municipal; Lucas Lamadrid Subsecretario de Instrucción Pública, Fernández Hermo; Santiago Rey, Baldomero Grau, Salvador Salazar, Dámaso Pasalodos, Segundo Casteleiro, Jesús María Bouza, Francisco Pego Pita, Germán Rodríguez, Carlos Alzugaray, J. Aristigueta, Falla Gutiérrez, Manuel Alvarez, Marcelino Cantera, el Marqués de Tiedra, Francisco Cimadevilla, Vocal de la Junta de Madrid, para constituir la Comisión Gestora del Monumento a Don Quijote de la Mancha, en el Toboso.

Fueron elegidos para integrar la Junta Directiva los señores Falla Gutiérrez, Bouza, Fernández Hermo, Zorrilla y Salvador Salazar, quienes proclamaron por unanimidad al general Alemán como Presidente general.

La Comisión acordó nombrar varias sub-comisiones más para atender con más eficacia a su finalidad.

El Secretario de Instrucción Pública dió las gracias a todos los miembros de la Comisión en nombre del Presidente de la República por haber asistido a la reunión coadyuvando así a este propósito que había él apadrinado.

Finalmente se acordó eviar un cablegrama a la Comisión Central, dándole cuenta de la constitución de una comisión en Cuba.

EXPOSICION DE LOS MAESTROS HABILITADOS AL SECRETARIO

Los maestros habilitados han dirigido al Sr. Secretario de Instrucción Pública una exposición, en la que le piden se digne disponer lo pertinente a fin de que los cursillos oficiales que se les tiene ofrecidos para las vacaciones, en las escuelas Normales y por los profesores de las mismas, sean organizados tan pronto concluyan estos exámenes de fin de curso, para poder disfrutar sus beneficios dentro del mayor tiempo posible.

Manifiestan los señores habilitados que la causa por la cual permanecen muchos matriculados todavía en el primer curso desde ha tres años, consiste en la falta de recursos con que costear sus estudios.

La fórmula propuesta al señor Secretario es la siguiente: Que se descuente el quince por ciento de su haber, durante los tres meses de vacaciones, a todo maestro habilitado en ejercicio y que se dedique lo que pudiera recolectarse para repartirlo equitativamente y como obsequio entre los señores profesores de las siete escuelas normales de la república que tomaron participación en nuestros cursillos.

No puede haber soborno en esta medida, puesto que a nadie se restribuirá directamente, evitando así compromisos o exigencias; al mismo tiempo que podrán aprovecharse de ese beneficio gratuitamente todos cuantos no puedan costearse libros y maestros e irán rezagándose los que no deseen estudiar, merced al triunfo re aquellos que sienten verdadera vocación por la carrera. Y en cuanto a los que estamos colocados, no experimentaremos el menor sacrificio ya que nosotros dedicamos mensualmente a nuesros estudios mucho más de lo que este descuento significaría sin resultados positivamente fructíferos.

EXPOSICION DE TRABAJOS EN LAS ESCUELAS NORMALES

El doctor Ramiro Mañalich, Inspector de Escuelas Normales, manifestó ayer a los repórters que tiene el propósito de establecer una exposición general de los trabajos industriales ejecutados en las Escuelas Normales de la República.

El local en que tendrá lugar esta exposición será la Escuela Normal de Maestras de la Habana.

AUTO-INTOXICADO = NO ES SU CARRO, SINO SU ORGANISMO

EL QUE ESTA INTOXICADO, POR LAS MALAS DIGESTIONES, DISPEPSIA, ACIDEZ, ESTREÑIMIENTO.

LA VIDA ES UN PROCESO CONTINUO DE ASIMILACION Y ELIMICION, SI SU CUERPO NO ELIMINA LAS TOXINAS SU SANGRE SE AUTO-INTOXICA Y SE PRODUCE

JAQUECAS, MAREOS, ACEDIAS, MALESTAR

TENGA SIEMPRE A MANO

MAGNESIA SARRÁ

SABROSA - ESPUMANTE - ANTIACIDA

UNA CUCHARADA POR LAS MAÑANAS LO CONSERVA LIGERO, FELIZ Y DISPUESTO PARA EL RESTO DEL DIA.

RECHACEN LAS IMITACIONES EXIJA "SARRÁ"

FABRICADO POR LA MAYOR DROGUERIA SARRÁ

31 EDIFICIOS 800 EMPLEADOS

LA ISLA DE CUBA

MONTE 55 y 57

LA CASA MAS POPULAR — LA QUE MAS BARATO VENDE

ARTICULOS PARA REGALOS

SON IGUALES Y CUESTAN MENOS

Lo que más se agradece en un regalo es: el buen deseo de quien lo hace y la belleza del objeto que se regala. El buen gusto no reside en la casa que se lo venda, reside en Vd. mismo que es quien ha de elegirlo.

No deje de ver nuestro inmenso surtido de ARTICULOS PARA REGALOS. Algo habrá que le agrade, y, le costará menos.

Juegos de Mantecado y Bombonera en fino cristal de Bohemia decorado en oro.
Relojes de Mesa en gran diversidad de estilos.
Floreros de metal, porcelana con visos tornasolados, de cristal de Bohemia, etc.
Centros de Mesa en muy artísticas formas.
Juegos de Polvera y Perfumador en porcelana y cristal, primorosamente decorados.
Polveras, Moteras y Bomboneras en madera policromada, estilo muy moderno.
Lindas Muñecas para la sala.
Bolsas de Malla de Plata en formas nuevas.
Bolsas y Carteras de última novedad.
Almohadones de diversas calidades y estilos.
Lámparas de Mesa con pantallas de varias clases.
Suntuosos mueblecitos con Juegos de Licorera y fumador.
Tapetes en preciosas combinaciones de colores, para los muebles de la sala.
Tapetes y corredores de mesa, de encaje.
Porta-Retratos, gran colección.
Pilas para Agua Bendita, en Onice.
Juegos de Primera Comunión muy elegantes.
Artísticas figuritas de mármol blanco y de colores.
Neceseres de viaje con estuche de piel.
Estuches de perfumería.
Eestuches de manicure en diversas clases.
Juegos de Escribanía preciosos.
Juegos para el Tocador, gran variedad.
Juegos de Polvera y Perfumador.
Espejos de Tocador en distintos estilos.
Abanicos de estilo antiguo para Vitrina.
Relojitos de Pulsera monísimos.
Adornos de Fantasía para Sombreros.
Lindísimos Payamas femeninos.
Batas Japonesas muy atrayentes.
Quemadores de perfume en incomparable surtido.
El más interesante surtido en Joyería de Alta Fantasía: Pasadores, Broches, Cruces, Aretes, Pulsos, Sortijas, Pendantifs, con cabuchones y diversas piedras de colores en los más artísticos estilos.
Collares de Perlas de todos tamaños.

TENEMOS DE TODO

Usted puede obtener un bonito regalo en la "LA ISLA DE CUBA" por módica cantidad

¿Decaído y débil? Tóme a diario

Quaker Oats

Robustece. Da vida.

792

La Moda
S. RAFAEL Y GALIANO
$ 7.50
INTERIOR 30¢

Glacé tabla combinado con charol Champagne

M. GOMEZ
MONTE 81
ESQUINA A REVILLAGIGEDO

WASHINGTON SPORT

TELEFONO M-2697

FELIX GARCIA

NUESTRO DEPARTAMENTO DE NIÑOS

ES SIEMPRE EL QUE SE DISTINGUE POR SUS MODELOS, CORTE Y CONFECCION

HOY OFRECEMOS VARIOS DE NUESTROS ARTICULOS

Trajes dril blanco, 8 a 16 años $ 6.00
" Shantung, " " " " " 5.50
" dril crudo, " " " " " 5.50
" muselina, varios colores " 10.00
" Ecuatorial, 8 a 16 años " 8.00

TODOS ESTOS TRAJES A ELECCION, BIEN PUEDE SER PANTALON CORTO O LARGO

Traje Oficial de Marina con galón y botones amarillos de 1 a 10 años. $4.00
Traje dril blanco fino con galón y botones esmaltados, azules. $6.00
Traje dril No. 100 con charreteras azules, botones y galón dorado. $8.00

GORRAS PARA LOS MISMOS: $1.00, 1.50 y 1.75.

GRAN SURTIDO EN PAJAMAS, CAMISAS Y ROPA INTERIOR

1 a 10 años

M.E.C.D. 2016

CAMPOAMOR

¡Lindbergh en la Habana!

La "verdadera" película del vuelo New York-París. No espere a que se lo cuenten. Venga a ver los detalles del vuelo que ha conmovido al mundo entero. El adiós a la madre. La llegada a París.

HOY EN TODAS LAS TANDAS

LUNETA 60 CTS. BUTACA 40 CTS.

EL DOMINGO 12, GRANDIOSA MATINEE INFANTIL

HOY — Estreno en Cuba — EN TODAS LAS TANDAS — Carl Laemle presenta el cinedrama — HOY

El Club de los Misterios

(THE MYSTERY CLUB)

Interpretado por

MATT MOORE y EDITH ROBERTS

AUDACIAS, SORPRESAS Y MISTERIOS QUE DAN CALOFRIOS DE EMOCION

Repertorio UNIVERSAL PICT. CORP. San Lazaro 196

Sábado 11 - Domingo 12

"LOS BUSCA SENSACIONES" por Bil ie Dove y Huntly Gordon

5392 1d 9

ESPECTACULOS

TEATROS

NACIONAL. — Tarde y noche: Don Juan.

PRINCIPAL DE LA COMEDIA. —9: La Divina Providencia.

PAYRET.—8 1|4: España y sus regiones; Uzcudun vs Heeney.—10: Uzcudun vs Heeney.

ALHAMBRA. — 8: Las mujeres caprichosas.—9 1|4: Las bodas de plata.—10 1|2: El voto de las mujeres.

ACTUALIDADES.—8: La aurora del mañana; Dulce Son y Charles Ton.—10: New York-París.

MOLINO ROJO.—Dos tandas por la noche.

CINEMATOGRAFOS

MARTI.—De 1 a 3: Jingo referee; Amor de muñecos.—De 5 a 12: Jingo referee; Emmit Marril Reviews; Amor de muñecos.

CAMPOAMOR.—Tarde y noche: El club de los misterios.

PRADO.—5 1|4 y 9 1|2: Revista número 22, el vuelo New York-París; La caza del hombre.—3 y 8: París a media noche; Revista Fox núm. 22.

RIALTO.—5 1|4 y 9 1|4: Nuestro es el mar.—1 1|2, 7 y 8 1|2: El hombre fuerte.

NEPTUNO.—5 1|4 y 9 1|2: Delirios de gloria.—8 1|4: Manón.

OLIMPIC.—5 1|4 y 9 1|2: El volcán.—8 1|4: Sangre y arena.

WILSON.—5 1|4 y 9 1|2: La hermana Blanca.—8 1|4: Comedias.—8 1|2: La mujer y el oro.

INGLATERRA. — 2: Una noche de amor; La colina encantada.—5 1|4 y 9 3|4: Comedias; Una noche de amor.—8 1|2: La colina encantada.

VERDUN.—1 1|2: Una revista; una comedia; La conquista de un beso; Corazones del Oeste; Cinco hombres en París.—5: La conquista de un beso.

APOLO.—8 1|2: Odio y amor; Nuestra torre de ensueños.—5 1|2: Odio y amor.

GRIS.—8 1|4: La coqueta impulsiva.—5 1|4 y 9 1|2: Kokó de vacaciones; Pantalones de franela.

VIVES.—8 1|4: Defendiendo la ley.—5 1|4 y 9 1|2: Un fígaro de sociedad.

LARA.—De 1 a 4 y de 4 a 7: Jingo bombero; El premio de la belleza.—De 7 1|2 a 9 1|2: Jingo bombero; El mejor agujero.—9 1|2: El premio de la belleza.—10 1|2: Jingo bombero; El mejor agujero.

TRIANON.—5 1|4 y 9 1|2: Casi una señora.—8 1|4: Su majestad la reina.

RIVOLI. — 5 1|4: Una revista; Adulación.—De 8 1|2: a 11: Una revista; Hágame de esposa; Adulación.

MENDEZ. — 5 1|2 y 9 1|2: Una comedia; El noveno mandamiento. —8: Una comedia; La marca trágica.

PRINCIPAL DE LA COMEDIA: "LA DIVINA PROVIDENCIA," GRAN EXITO DE RISA

La función de esta noche en el teatro PRINCIPAL DE LA COMEDIA, se verá muy concurrida. Predecimos esto por la calidad de la obra que se anuncia. Se titula: LA DIVINA PROVIDENCIA y es una excelente adaptación del francés hecha por los notables comediógrafos Antonio Paso y Joaquín Abati, firmas bien acreditadas en el teatro cómico español moderno.

LA DIVINA PROVIDENCIA será un éxito de risa de los de primer órden de esos susceptibles de compararse con el de LA TELA el de MI PAPA, LA FAMILIA ES UN ESTORBO, etc.

A la obra se le ha dado un reparto excelente, en el cual figuran los principales elementos de la compañía, cada día más homogénea, más disciplinada.

El papel del protagonista ha sido confiado a Rafael López Somoza, el formidable actor cómico del PRINCIPAL, que es hoy, por hoy, la indiscutible atracción del público. Ya es cosa proverbial que López Somoza no tiene rival en la interpretación de esos pintorescos tipos del teatro cómico español, de los cuales ha hecho una verdadera especialidad.

En fin: LA DIVINA PROVIDENCIA llenará el teatro esta noche y hará pasar ratos excelentes al público.

Rigen para la función de esta noche los precios corrientes de la temporada popular de verano: $1.00 la luneta y $0.60 la butaca.

Recomendamos a las familias que deseen asistir a la función de la tarde de mañana que pidan sus localidades con tiempo, pues la función que para mañana a las 5 p. m. se anuncia ha despertado gran interés. Se pondrá en escena LA REPUBLICA DE LA BROMA, esa estupenda farsa que tanto y de tan buena gana ha hecho reír a nuestro público.

LA REPUBLICA DE LA BROMA, es uno de los triunfos más sonados de la compañía del PRINCIPAL y muy particularmente de Rafael López Somoza. No pierda la oportunidad de ver mañana, en la función de las 5, esta obra de gracia imponderable.

Para muy pronto se anuncia LA VERDAD DE LA MENTIRA, obra de Pedro Muñoz Seca que se está ensayando escrupulosamente bajo la dirección expertísima de Alfonso Tudela, el excelente primer actor y director de la compañía del PRINCIPAL.

1356 1 d-10

En la Rue Mont Martre...

En el barrio de los apaches y de las apachesas del voluptuoso París, María y Armando están locamente enamorados el uno de la otra. Así comienza la historia en

"La Reina de Montmartre"

Se desarrolla en la misma Rue Mont Martre.

Allí donde una música angustiosa y exasperante apasiona a una bailadora popular; allí donde una danza desenfrenada y selvática hace relampaguear un puñal.

CLARA BOW

Es la picarilla apachesa Parisien.

Esta película se estrena el

LUNES 13

en el

"NACIONAL"

Una verdadera

Presentación FERNANDEZ

5394 1d-10

EN "PAYRET"

HOY VIERNES, MAÑANA SABADO Y PASADO MAÑANA DOMINGO

UZCUDUN

El famoso ex-leñador Vasco Navarro

LA AMETRALLADORA ESPAÑOLA

quien con una acometividad sin limites vence a

HEENEY

en la pelea de Madison Square Garden

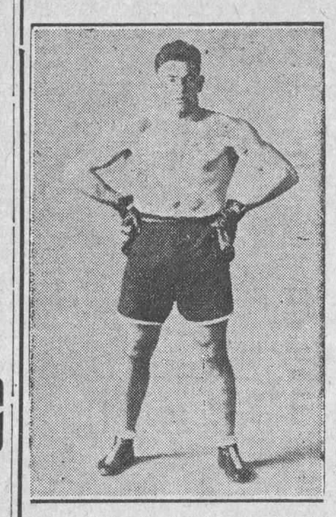

Orozco, presentará esta noche, para orgullo de la colonia hispana, y satisfacción de los Vasco-Navarro la película oficial de TEX RICKARD en donde se contemplan 10 ROUND de formidable pelea, en uno de cuyos Round se ven los efectos de "un derechazo" con el que PAULINO manda a dormir "la siesta" al coloso HEENEY sobre la lona del Ring.

No pierda esta oportunidad "UNICA" de contemplar la acometividad del "ciclón Español", quien con su valor ha puesto muy en alto la bandera ROJA Y GUALDA y principalmente la VASCO NAVARRA.

UZCUDUN ES EL FUTURO CAMPEON MUNDIAL PARA ORGULLO DE LA RAZA LATINA

Además de esta sensación del año, se exhibirá la película

ESPAÑA Y SUS REGIONES

en donde se contemplan bellezas de Asturias y una excelente corrida de Toros.

Reaparecerá la genial maga de los cantos regionales españoles

EMILIA BENITO

y debutará la genial bailarina hispana de grandes facultades

MARGARITA DE LAMOTTE

y la exquisita parejita prodigios en bailables y couplets

BERTA Y SILVIO

EL DOMINGO GRAN MATINEE DE 2 a 5 DE LA TARDE

5426 1d-10

HOY EN PAYRET "UZCUDUN" LA AMETRALLADORA ESPAÑOLA

Hoy la función en el rojo coliseo será dividida en dos tandas, con el fin de que el mayor número de fanáticos pueda contemplar la más grande, la más sensacional de las películas de boxeo efectuadas en Madison Square Garden de New York entre la ametralladora española Paulino Uzcudun y el coloso australiano Tom Heeney.

En esta película se contempla la acometividad del gran boxer hispano, quien demuestra con su actuación el que pronto se ceñirá la faja del campeonato mundial para gloria no sólo de España sino de la raza latina.

Uzcudun es agresivo sin dar tiempo a que el contrario le entre, pues sus brazos en todos los segundos están listos para repeler cualquier agresión.

En uno de los primeros rounds su acometividad es tan marcada que se contempla claramente cómo Henney cae a lo largo sobre la lona.

Las tandas comenzarán, la primera a las ocho con la película ESPAÑA Y SUS REGIONES, en donde se contemplan las maravillosas riquezas de la región asturiana, así como una excelente corrida de toros en donde más de un Miura hace una faena extremada.

Después se exhibirá la película oficial de Tex Richard, en donde se contempla a Paulino Uzcudun vs Heeney y por último harán su debut la genial bailarina española Margarita de Lamotte y la rica parejita prodigios de la escena BERTA Y SILVIO, inimitables en couplets y bailables y finalmente la gran maga de los cantos regionales españoles: EMILIA BENITO.

La segunda tanda, que comenzará a las diez, será para presentar las mismas películas y nuevos números por las variedades. Esta noche Payret vestirá sus mejores galas y su espléndida sala será pequeña para contemplar un programa como no hay otro debido a la constancia y laboriosidad del incansable empresario, nuestro buen amigo Orozco.

1372 1d 10

LEATRICE JOYCE, LA BELLEZA SIN PAR, REAPARECE HOY EN EL TEATRO DEL PRADO

LA CAZA DEL HOMBRE, cinta que ocupa los turnos elegantes del elegante y ventilado y moderno Teatro del Prado, es la original producción en que reaparece la bellísima actriz Leatrice Joyce, que secundada por Tom Moore el arrogante y simpático actor, realiza una admirable labor artística dentro de un ambiente frívolo y simpático.

En estas tandas se exhibe también la interesante Revista número 22, en la que el glorioso aviador Linberg inicia su triunfal vuelo New York-París.

En los turnos regulares de tres y ocho pasado meridiano ofrece también este coquetón Teatro un programa magnífico, con la cinta PARIS A MEDIA NOCHE, interpretada de un modo insuperable por Lionel Barrymore y Jetta Goudal.

La Revista Fox No. 22, también se exhibe en estas tandas.

EL AMOR DE SUNYA—la actual sensación cinematográfica, que vuelve a poner de moda la gentil figura de Gloria Swanson, se estrena los días diez y seis, diez y siete y diez y nueve.

DON JUAN—suprema interpretación del supremo actor John Barrymore—, se presentará el día quince y diez y ocho de junio en este Teatro.

Los programas del Prado son siempre los mejores dentro del más confortable fresco y modernos de los espectáculos capitalinos.

1370 1d 10

CINE RIALTO

"NUESTRO ES EL MAR", POR WILLIAM BOYD, SIGUE TRIUNFANDO.—EL LUNES SE ESTRENA "EL PRINCIPE CALAVERA", POR JOSEPH SHILDRAUT

Hoy es la quinta exhibición consecutiva en el teatro "Rialto" de la interesante y preciosa producción de argumento dramático titulada NUESTRO ES EL MAR, las cuales exhibiciones han sido presididas por el éxito más lisonjero por tratarse de una de esas películas que interesan desde la iniciación de su trama hasta su feliz y bien preparado desenlace. NUESTRO ES EL MAR está basada en un argumento que contiene pasajes de intensa emoción, de comedia y de drama, todo maravillosamente combinado por la mano maestra del gran director Rupert Julián, que ha hecho de esta joya una de sus mejores obras maestras del cinema. El drama comienza a desarrollarse cuando los ingleses, con el afán de conquistarse la supremacía de los mares, traficaban con productos recogidos en China, entre otros el té, llevándolo después hasta Estados Unidos. Pero surgió la competencia: los yanquis querían también tener parte de aquella competencia comercial, querían ser dueños de sus mares, querían impedir a todo trance que los extranjeros intervinieran en sus negocios. Y así es como dos naves luchan y batallan en loca carrera para llegar a Boston; así es como el velero yanki se yergue frente a frente con la más terrible tempestad que pocas veces se ha podido trasladar a la pantalla. Todos los actores que integran el reparto de la obra, desempeñan sus papeles a las mil maravillas, destacándose William Boyd, Elinor Fair y un pequeño actor que comienza a conquistarse las simpatías del público NUESTRO ES EL MAR se repite hoy en las secciones de las tres, cinco y cuarto y nueve y cuarenta y cinco, juntamente con una comedia.

Para las otras secciones de la una y media, siete y ocho y media, se anuncia EL HOMBRE FUERTE, por Harry Landgon, divertida comedia en siete actos.

El lunes se estrena EL PRINCIPE CALAVERA, por Joseph Shildraut, y más adelante: MELENITA ROJA, por Marjorie Daw.

1244 1d 10

HOY EN ACTUALIDADES ESTRENO DE LA REVISTA "NEW YORK-PARIS"

Hoy, siguiendo la costumbre, el simpático coliseo de Orozco presentará un estreno de gran efecto y actualidad cuyo título es NEW YORK-PARIS, revista en un acto, cinco cuadros y un apoteosis lleno todo de originalidad y buena música.

El libro debido a los fecundos autores los señores López Brillas y Hernández, no tiene nada que desear así como la música que ha sido puesta por el Maestro Muguerza.

Esta obra se estrenará en la segunda tanda que, como siempre comenzará con películas cinematográficas de gran comicidad.

La primera tanda y como algo especial se repondrá el estreno de ayer cuyo título simpático y atrayente es el de DULCE SON Y CHARLES TOM, revista-sainette que fué delirantemente aplaudida en sus tres cuadros.

Y para comenzar la función se exhibirá la película LA AURORA DE LA MAÑANA por Jackeline Logan, una film de gran argumento y preciosas escenas.

Para el viernes próximo se anuncia el estreno de la revista LOS ALEGRES MUCHACHOS DE SAN RAFAEL, cuya función llena de incentivos será en honor de las tan aplaudidas hermanas Alonso.

Para más adelante, los estrenos de EL GALLEGO QUE TENIA EL ALMA NEGRA y EL FANTASMA DEL CABARET.

Muchas sorpresas sumamente agradables tiene en cartera el popular empresario del templo de la variedad.

1241 1d 10

CINE LARA

Regio programa el de hoy en este simpático y concurrido cine. En los turnos de 1, 4, y 9 1|2 irá a la pantalla la bonita producción titulada: EL PREMIO DE LA BELLEZA por Viola Dana y Patt O'Malley.

En los turnos de 3, 5, 8 y 10 1|2 se presentará el magnífico estreno de la producción especial, titulada: EL MEJOR AGUJERO, por Syd Chaplin.

Mañana: EL 9o. MANDAMIENTO.

Domingo 12: SAVITRI; LA VENUS VOLADORA; EL AMANTE PERFECTO.

Lunes 13: LA HERMANA BLANCA.

E 1233 1 d-10

CINE GRIS

En las tandas de 5 1|4 y 9 1|4 se exhibirá nuevamente la interesante obra que lleva por título PANTALONES DE FRANELA, cinedrama de emocionantes escenas, interpretado con gran éxito por los notables artistas Luisa Dresser, Virginia Browne Faire y Jason Robards. En ambas tandas se proyectará la comedia KOKO DE VACACIONES.

A las 8 1|4: LA COQUETA IMPULSIVA, por Clara Bow.

Mañana: LA COLINA ENCANTADA, por Jack Holt, Florence Vidor, Noah Beery y Marya Brian.

Domingo 12, en la matinee: Novedades Internacionales No. 13; LOCO PERDIDO, por Charles King; LLAMAS FURIOSAS, por Cullen Landis, Mary Carr y Virginia Browne Faire; HAGAME DE ESPOSA, por Wanda Wiley, y CORCEL DE GUERRA, por Buck Jones.

A las 5 1|4 y 9 1|4 la deliciosa comedia: EL BOMBIN DEL TIO, por Johnny Hines.

Lunes 13: TONTOS DE LA MODA, por Mae Busch.

Martes 14: DELIRIOS DE GLORIA, por Gloria Swanson.

Miércoles 15: EL MEJOR AGUJERO, por Syd Chaplin.

Jueves 16: LA VIUDA ALEGRE, por Mae Murray y John Gilbert.

E 1235 1 d-10

CINE TRIANON

HOY DIA DE MODA, CASI UNA SEÑORA

En las tandas elegantes de hoy exhibe el majestuoso teatro del Vedado, TRIANON, la última producción de Marie Prevost y Harrison Ford titulada CASI UNA SEÑORA. Esta película es otro éxito de Marie Prevost que es la misma artista que hizo aquella célebre película que tanto gustó, POR UN CAMISON DE SEDA. CASI UNA SEÑORA es también del género cómico

A las ocho y quince, Gloria Swanson en SU MAJESTAD LA REINA.

Mañana sábado se vuelve a exhibir CASI UNA SEÑORA.

LA PELICULA DEL PROXIMO DOMINGO ES UN EXITO DE RISA

El próximo domingo día doce se exhibe en las tandas elegantes de Trianón la divertidísima producción de Conrad Nagel, Edith Roberts y el célebre viejo George Fawcett titulada EL PADRE DE LA CRIATURA Habrá que reir por fuerza el próximo domingo en Trianón con las mil situaciones cómicas en que nos presenta a Conrad Nagel con Edith Roberts y el viejito George Fawcett en EL PADRE DE LA CRIATURA.

Para la matinée, entre otras cintas se anuncia LA MARCA TRAGICA, por Rin Tin Tin.

En la próxima semana: el lunes, última exhibición de EL SOL DE MEDIA NOCHE, por Laura La Plante. El martes catorce, LAS BACANALES DE HOLLYWOOD, por Peggy Hopkis Joyce, la novia de los millonarios. El jueves, LA VIUDA ALEGRE, la extraordinaria obra de Mae Murray y John Gilbert. El viernes y sábado: EL BARON DE INCOGNITO, por Reginald Denny.

Muy pronto: DON JUAN, por John Barrymore.

1242 1d 10

CINE WILSON

El más fresco y elegante cinema teatro de la Habana, el que mayores comodidades brinda al respetable público, y el que mejores películas proyecta en su magnífica pantalla fibra de plata, anuncia para hoy en sus carteleras, el reestreno de la super sensacional joya clásica en 10 actos, por Ronald Colman y Lillian Gish, titulada: LA HERMANA BLANCA, la que se proyectará en turnos preferentes de 5 y cuarto, y de las 9 y 45 p. m. a base de cuarenta centavos la luneta.

En tanda inicial de la noche a las 8 y 1|4, comedias, y a las 8 y 1|2, estreno de la atracción dramática en 9 actos, por Frank Mayo y Silvia Breamer, titulada: LA MUJER Y EL ORO, a base de veinte centavos la luneta.

Mañana, en las preferentes estreno de la super joya en 10 actos, por Pauline Frederick, Holmes Herbert, y Jean Acker, titulada: EL NIDO.

Domingo próximo, magnífico programa, con las super atracciones: FIGARO DE SOCIEDAD, por Adolfo Menjou, y Louise Broock; UNA NOCHE DE AMOR por Ronald Colman y Vilma Banky; y AY MI MADRE, por Harold Lloyd y tes comedias.

Lunes 13: EL BARON DE INCOGNITO, por Reginald Denny y Mary Astor.

Martes 24: ALMA DEL DESIERTO, por Ronald Colman y Vilma Banky.

Próximos grandes estrenos: LOS AMORES DE SUNYA, por Gloria Swanson; NUESTRO ES EL MAR, por William Boyd; y LA FALSARIA, por Pola Negri.

1238 1 d-10

CINE INGLATERRA

El predilecto del público, por sus comodidades, y magnífica ventilación única en su clases, sistema Tiffon.

Para hoy, nos anuncia la empresa del mismo, una magnífica matinee a las 2 p. m. con las atracciones: UNA NOCHE DE AMOR, por Ronald Colman y Vilma Banky; y LA COLINA ENCANTADA, por Florence Vidor, Mary Bryan Jack Holt y Noach Beery; para esta matinee regirá el precio de treinta centavos luneta.

En tandas preferentes de cinco y cuarto y de las 9 y 45 p. m. comedias, y la super joya clásica en 10 actos, por Ronald Colman y Vilma Banky, titulada: UNA NOCHE DE AMOR.

En tanda de las 8 y 1|2 p. m.: LA COLINA ENCANTADA, por Florence Vidor, Mary Bryan y Noach Beery, a base de veinte centavos la luneta.

Mañana, LA COQUETA EMPEDERNIDA, super atracción joya en 11 actos, por Lilliane Damita.

Domingo entrante: FIGARO DE SOCIEDAD, por Adolfo Menjou, Louise Broock; AY MI MADRE, por Harold Lloyd; y LA MODELO DE PARIS por Virginia Valli.

Lunes 13: EL MAGO, por Alice Terry y Paul Warner.

Martes 14: EL BARON DE INCOGNITO, por Reginald Denny.

1239 1 d-10

CINE APOLO

ESQUINA A SANTO SUAREZ

Una gran función a las 8 y media, se verificará hoy en este cine a beneficio del señor José Cuadrado, en cuyo programa figuran distintos números de variedades de positivo valor, además de la exhibición de las películas ODIO Y AMOR, por Paulina Starke, y NUESTRA TORRE DE ENSUEÑOS por Marion Nixon.

Dadas las simpatías con que cuenta el beneficiado, no es aventurado suponer que APOLO se verá completamente lleno pues, como puede verse el programa es atrayente.

A las 5 y media, ODIO Y AMOR.

Mañana una monumental función en la que serán estrenadas EL MEJOR AGUJERO, la máxima creación de risa del gran Sid Chaplin, LA HORA DEL PELIGRO, por Milton Sills y Doris Kenyon y EL COBARDE ARREPENTIDO, por Jack Hoxie. Las tres a las 8 y cuarto y la luneta costará 30 centavos. A las 5 y cuarto, las dos primeramente mencionadas.

El domingo, MANON; LA CAZA DEL HOMBRE; EL VENCEDOR DEL DIABLO. Rosita España actuará el sábado y el domingo.

La bella Corinne Griffith en CAPRICHO DE AMOR, el lunes.

Martes elegante, la interesante y divertida comedia LA IRONIA DEL MATRIMONIO con Agnes Ayres, Victor Varconi y Pat O'Malley y EL COBARDE ARREPENTIDO, la última producción nacional por Jimy Albert.

E1240 1 d-10

CINE NEPTUNO

DELIRIOS DE GLORIA POR GLORIA SWANSON HOY

A las 5 y 15 y 9 y 30, hoy se exhibe la última producción de Gloria Swanson con la Paramount titulada: DELIRIOS DE GLORIA.

A las 8 y 15: MANON, por John Barrymore y Dolores Costello.

Mañana sábado: CASI UNA SEÑORA, divertidísima comedia de Marie Prevost la bella artista que tanto gustó en POR UN CAMISON DE SEDA; CASI UNA SEÑORA es otro éxito de risa de Marie Prevost y trabaja con Harrison Ford.

Entre los próximos estrenos de NEPTUNO, figuran: EL BARON DE INCOGNITO, por Reginald Denny; DON JUAN por John Barrymore y Dolores Costello; CASI UN MONO, por Syd Chaplin; EL AMOR DE SUNYA por Gloria Swanson.

1234 1 d-10

CINE OLIMPIC

EL VOLCAN DE BEBE DANIELS HOY

A las 5 y 15 y 9 y 30 hoy se exhibe la producción Paramount titulada: EL VOLCAN, que interpretan la bella artista Bebe Daniels y Ricardo Cortéz.

A las 8 y 15, Nita Naldi, Lila Lee, Agnes Ayres y Rodolfo Valentino en SANGRE Y ARENA.

Mañana sábado: DELIRIOS DE GLORIA por Gloria Swanson.

El domingo a las 5 y 15 y 9 y 30: LA MUJER QUE MINTIO por Lewis Stone, Nita Naldi y Virginia Valli.

En la próxima semana: CASI UNA SEÑORA, por Marie Prevost y Harrison Ford; EL ULTIMO BARON SOBRE LA TIERRA, por Marie Fox; UN FIGARO EN SOCIEDAD, por Adolfo Menjou.

Muy pronto: DON JUAN, por John Barrymore.

1236 1 d-16

CINE RIVOLI

En el aristocrático palacete del reparto La Sierra:

A las cinco y cuarto: NOVEDADES INTERNACIONALES; la preciosa cinta ADULACION, por Renée Adorée y Ralph Graves.

Función corrida de ocho y media a once: NOVEDADES INTERNACIONALES; la bonita comedia LATIDOS DE CORAZON; ADULACION.

Sábado: EL AMOR DE SUNYA, por Gloria Swanson.

Domingo: gran matinée, LA MARCA TRAGICA, por Rin Tin Tin; LOS CUATRO JINETES DEL APOCALIPSIS, por Rodolfo Valentino.

1192 1d 10

CINE CAMPOAMOR

Hoy volverá a exhibirse en este teatro, en todas las tandas de costumbre a partir de la una la interesante cinta "El club del misterio", estrenada ayer con tan gran éxito. En ella se nos muestran con todo su talento interpretativo, el simpático protagonista, Matt Moore y su linda leading-lady, Eddy Roberts. Cinta apasionante por su argumento lleno de misterio y de inesperadas aventuras, en la cual no deja de aparecer un juvenil amor lleno de generosos entusiasmos. En los turnos elegantes de tarde y noche será acompañado por su propia música.

Para mañana se nos anuncia el estreno de una interesante película, interpretada por la bellísima estrella Billie Dove, cuya labor de arte en la estupenda cinta "El Pirata Negro" no podrá ser olvidada nunca por los amantes del buen cine. Su título es: "La busca-sensaciones", como se ve es por sí solo una promesa de cosas interesantes. Solo dos días estará en los carteles este cinedrama, y se exhibirá en todas las tandas acostumbradas. El domingo volverá a pasarse por el lienzo en las restantes tandas después de la matinée infantil.

El lunes sube de nuevo a la pantalla de Campoamor la bellísima cinta "El amor de Sunya", a petición de varias familias distinguidas que no pudieron verla en sus primeras exhibiciones, sólo por tres días, pues el miércoles será exhibida por última vez, y definitivamente retirada del cartel. Como sabemos esta es la más brillante interpretación de la encantadora Gloria Swanson, y la primera cinta que ella ha hecho para la poderosa compañía Artistas Unidos, compartiendo con tan famosa estrella los honores del irreprochable trabajo artístico, el bien conocido amigo de los habaneros, Andrés Perelló de Segurola.

"Los Tres Mosqueteros", la fastuosa cinta que sobre el argumento de la novela de Dumas impresionó el famoso Douglas Fairbanks, subirá al lienzo de Campoamor el día 17, para una corta reprise de tres días, que será recibida por el público con honores de estreno, pues esta es una de esas cintas que nunca nos cansaremos de admirar. Además de Douglas, en ella interpreta de manera magistral el importante papel de la reina Ana de Austria, esa mujer estatuaria y magestuosa, que se llama Mary Mac Laren, verdaderamente merecedora de haber nacido en las gradas de un trono...

1246 1d. 10

Nuestros modelos exclusivos son únicos por su calidad y alta novedad.

PELETERIA

"RITZ"

Piel Rosada y Marmol Veteado del mismo tono $10.50

En color Marfil, rosa, verde, punzó y charol $2.50

Hermanos DIAZ

NEPTUNO Y PERSEVERANCIA

Teléfono A-2786

SE ENVIA AL INTERIOR

5415 2d-alt. 10

SENSACIONAL

Hace reir hasta la misma muerte...

Syd Chaplin en CASI UN MONO

THE MISSING LINK

PRONTO!! TEATRO NACIONAL

TEATRO DEL PRADO

Empresa: BLANCO Y MARTINEZ (El Teatro de Moda)

HOY VIERNES 10 DE JUNIO MAGNIFICO PROGRAMA

En las tandas elegantes de 5 y cuarto y 9 y media la espectacular e interesante producción:

LA CAZA DEL HOMBRE

por

Tom Moore y Leatrice Joyce

Revista FOX No. 22 y una graciosa Comedia.

Tandas de 3 y 8 p. m.

PARIS A MEDIA NOCHE

por

Getta Goudal y Lionel Barrymore

y

la Revista No. 22, Partida del Aviador Linberg de New York

Tandas Elegantes 5 y cuarto y 9 y media		Tandas Regulares 3 y 8 p. m.	
Luneta	$0.50	Luneta	$0.30
Preferencia	$0.70	Preferencia	$0.50

6541 1d-10

HOY TEATRO FAUSTO HOY

Películas Paramount

La Metro-Goldwyn-Mayer presenta la hermosa producción titulada: 5¼ RE-ESTRENO EN CUBA 9¾

LA VIUDA ALEGRE

(The merry widow)

por el actor de moda

JOHN GILBERT

y la incomparable

MAE MURRAY

La fascinadora Opereta que en el lienzo es el más grande éxito de ERICK VON STROHEIM.

GRAN ORQUESTA: Lunetas, 50 c. Preferencias, 60 c.

TANDA de las 8½

CORINE GRIFFITH Y NORMAN KERRY

en

LA SEÑORITA MODISTA

Lunetas 30 cts. Preferencias 40 cts.

M.E.C.D. 2016

El Precio Tentador De $14.75 Para Vestidos Franceses

Son tantas las damas que vienen en pos de la oferta hecha en pasados días, que, para no defraudarlas, hemos agregado nuevos modelitos.

Así, pues, por $14.75, puede usted adquirir un lindo vestido de seda ligera, estilo sport, en bellas combinaciones de colores.

Bien es verdad que son vestidos que estaban marcados no hace mucho a $25.00, algunos hasta $32.00.

LA FRANCIA
OBISPO Y AGUACATE

HABANERAS

VIENE DE LA PAGINA 9

EN LA TERRAZA

JUEVES DE FAUSTO

Mae Murray.
Estrella de cine.
La blonda actriz pasó ayer encarnando el papel central de **La Viuda Alegre** por la pantalla de Fausto.
Animadas aparecían las tandas en que se exhibió la cinta de la opereta que popularizó la nunca olvidada Esperanza Iris.
Tandas elegantes.
De la tarde y de la noche.
Haré mención entre la concurrencia de las señoras Josefina Embil de Kohly, Rosa Verdes de Estrada Mora y Ketty Betancourt de Martínez.
Cristina Montoro de Bustamante, María Cabrera de Fowler y Alicia López Aldana de Godoy.
Lucrecia Humara de Secades.
Silvia Alemán de Tuya.
Nena Díaz de García.
Sarah Conill de Martínez, Cusita Ledón de Carreras y Graziella Ruz de Brandt.
Blanca Maruri de Hornedo.
Siempre tan elegante.
Conchita Marín de Sastre, Graziella de la Torre de Alonso y Agustina G. de Mora.
Ofelia Echevarría.
Amparito Polo.
Blanquita Fernández.
Y las jóvenes y bellas Elvirita Obregón de Cruz, Gloria Montalvo de García Ordóñez, Eloisita Pasalodos de Godoy, Emilita Aguilera de Johnson, Sarita Jústiz de Belaunde...
Señoritas.
La linda Perlita Fowler.
Graziella Montalvo, Rosita Párraga, Fausta Fernández, Olga Estrada Mora, Silvia Rodríguez Polo, Ela Aguiar, Matilde Fabre, Edelmira Romero, Josefina Valverde, Cristina de la Cruz, Alicia Melero, Silvia Soto Navarro.
Y Margot Fernández Martínez.
Tan encantadora!

BODA POR PODER

De carácter íntimo.
En la familiaridad mayor.
Una boda celebrada ayer en la casa de Prado 62, altos, residencia del general Pedro Aguilera y su distinguida esposa Esperanza Mena.
María, la bella y airosa hermana de la señora de Aguilera, contrajo matrimonio por poder con el capitán Aniceto Sosa, ex-ayudante del Honorable Presidente de la República, que se halla en comisión en París.
Por el señor Enrique Mena, hermano de María, estuvo representado el capitán Sosa.
A reunirse con él saldrá la novia en el vapor inglés **Orcoma** el 22 del corriente.
Intervinieron en la ceremonia como testigos el señor José Alberni, representante por Oriente, y el caballeroso jefe de Despacho de la Secretaría de la Presidencia, señor Ricardo Herrera.
¡Sean muy felices!

MONTMARTRE

Noches de los viernes.
Las favoritas de Montmartre.
Muchos los atractivos que para hoy tiene reservado el bonito cabaret.
Una nueva orquesta.
El **show** nuevo también.
Los regalos que hace **Por Larrañaga** de las muñequitas de Lency.
Y los bailes de Celinda.
Siempre tan aplaudidos.

GUSTAVO DORIA

De día en día.
Un animado desfile.
Damas de nuestra sociedad que llegan a la elegante Casa Dubic.
Van al saloncito donde se lleva a cabo la ondulación permanente por el joven y fino artista Gustavo Doria.
Un sistema novísimo.
Triunfo de Gustavo.

Enrique FONTANILLS.

Salón de Helados y "Lunch"

Helados, pastas, sodas, sandwichs, ensalada de pollo, bocaditos, crema de pollo, refrescos, dulces, bombones, manzanas asadas, té, chocolate, etc. Abierto desde las ocho de la mañana hasta las seis de la tarde, como el resto de la Casa. Suprimidas las propinas.

El Encanto
La Casa de las Novias

SOLIS, ENTRIALGO Y COMPANIA
Galiano, (toda la cuadra) S. Rafael y San Miguel
Teléfonos A-7221 M-9971
Centro Privado, 15 líneas

"¿Cómo puede "El Encanto" vender vestidos de puro hilo, en estilos tan lindos y variados, a cinco pesos?"

Esta pregunta, que no puede ser más lógica, la repiten las innumerables personas que vienen a conocer las interesantísimas ofertas de vestidos que estamos haciendo en estos días.

"¿Por qué—nos preguntan también—en los precios de $10.00, 12.50, 17.50, etc., tiene **El Encanto** vestidos de seda de tan buena calidad y de corte tan elegante que parecen de un precio muchísimo mayor?".

En efecto, estos magníficos vestidos valen todos más del doble.

"¿Es posible—inquería ayer una distinguida señora—que este vestido que veo aquí, exactamente igual a uno que me acaban de mandar de París, lo vendan ustedes casi al mismo precio que costó allá el mío?".

La diferencia del precio era, en efecto, insignificante, y en cambio comprando el vestido en **El Encanto**—aprovechando nuestras ofertas especiales, tan beneficiosas para el público—se elige el modelo que verdaderamente agrada, mientras que recibiéndolo de París no hay más remedio que quedarse con el que le envían, aunque no sea de su gusto o no le quede bien.

La misma impresión de modicidad produjeron los vestidos de luto, y los vestidos de **sport** y de viaje, etc.

1 Vestido de voile fino, fondo blanco adornado con bieses de guarandol de varios tonos estilo "muy sport", $10.00

2 Vestido de batista de elegante corte, cuello y mangas adornadas con bieses de color, $10.00

EL ENCANTO está seguro de presentar la más extensa y escogida colección de vestidos para la actual temporada de verano, y cree que las ofertas especiales que hacemos en estos momentos interesan de un modo esencial a todas las personas que desean vestir bien con un gasto mínimo.

HOY, Santa Margarita; el lunes, San Antonio. Para "ellas" y para "ellos" ofrece EL ENCANTO la mayor y más sugerente variedad de cosas adecuadas.

La etiqueta de "El Encanto" es garantía de elegancia, de novedad y distinción.

De trajes para niñas y jovencitas

Para la playa, para el campo, para el "sport",

ha llegado el surtido más completo que ustedes pueden ver en las diversas secciones del "piso de los niños"

De cretona

Juegos de vestido, sombrero y sombrilla con figuras infantiles. Edades: de 1 a 4 años. $6.75.

Vestidos de cretona para niñas de todas las edades, desde $1.50. Infinidad de modelos donde elegir.

De guarandol de hilo y de holán

Juegos de sombrero y vestido en colores enteros, o combinados con detalles de colores contrastantes, muy nuevos. Una colección extensísima. Tamaños: de 1 a 8 años.

De Poplin, Piqué, Trobalco, etc.

Vestidos y sombreros hacien do juego, bien con estampados infantiles, motivos de cretona, con bordados de tonalidades alegres, etc. En las tallas de 1 hasta 10 años. Gran variedad de modelos y dibujos. Desde $4.50 el juego.

Vestidos de seda y lavables.

También hemos puesto a la venta nuevas colecciones de vestidos de guarandol de hilo, de holán, en colores enteros y estampados, y de distintas calidades de seda. Sencillos y elegantes vestidos de mañana, prácticos y económicos.

Venta Especial de
Sombreros de niña

Por exceso de existencia, hemos rebajado notablemente todos los sombreros de niñas y jovencitas, de paja, de seda, y de seda y paja combinadas, etc.

No deje de ver todas las secciones del "piso de los niños", incluyendo la de zapatos, cuyos precios constituirán sin duda una grata revelación para usted.

PRECIO FIJO

CAPAS DE AGUA

El más completo surtido de capas impermeables inglesas, tenemos a la venta. Para montar a caballo, negras o de color kaki, precios: $8.50, 10.00, 15.00, 20.00, 25.00, 35.00, 40.00, 45.00 y 50.00.

Para la población, con mangas y en los colores gris, kaki, de varios tonos y carmelita desde $6.50, 7.50, 8.50, 10.00, 12.00, 15.00, 17.00, 20.00, 25.00 30.00, 40.00 y 50.00. Imposible que pueda haber un surtido más completo.

Acuérdese que ésta es la casa de las capas.

PELETERIA BENEJAM — SAN RAFAEL E INDUSTRIA

DE COMUNICACIONES

COMENZARON AYER LOS EXAMENES DE TELEGRAFISTAS

Fueron examinados setenta de los alumnos de la Academia de Telegrafía

LA LLUVIA

Según los datos reportados a la Secretaría de Comunicaciones por los Centros de Telégrafos, durante las 24 horas últimas llovió en los pueblos siguientes:

PINAR DEL RIO

Llovió poco en Mantua, La Fé, Remates, Herradura y Taco Taco; regular en Consolación del Sur, San Cristóbal, Consolación del Norte, Bahía Honda, Quiebra Hacha y Las Martinas, y fuerte en Ovas, Puerta de Golpe, Paso Real de San Diego, San Diego de los Baños, Los Palacios, Artemisa y Las Cañas.

HABANA

Llovió poco en Gabriel, La Salud, Alquízar, Güira de Melena y Santiago de las Vegas.

MATANZAS

Llovió poco en San José de los Ramos, Manguito, Tinguaro, Amarillas, Guareiras, Calimete, Central "Por Fuerza", Roque, Perico, Central "España" y San Pedro de Mayabón; regular en Benagiiises y fuerte en Cárdenas, Central "Dos Rosas", Progreso, Mercedes, Colón, Martí, Máximo Gómez, Matanzas y dos y media pulgadas en el Central "Alava".

SANTA CLARA

Llovió 17 centésimas en el Central "Fé", 75 líneas en el Central "Carmita", 2 pulgadas en el central "María Luisa", 98 centésimas en el Central "Adela", 87 centésimas en el Central "Tuinucú", 15 líneas en el Central "Constancia", 62 líneas en el Central "San José", 40 en el Central "Zaxa", 20 en el Central "Fidencia", poco en el Central "Trinidad", General Machado, Nela, Portugalete, y fuerte en el Central "La Vega", Central "Cabaiguán", Central "Hormiguero", Central "Abagama", Santa Catalina y Dos Hermanas.

CAMAGUEY

Llovió regular en Majagua, Jatibonico, Sola, Truffin, Florida, Ciego de Avila, Camagüey; fuerte en el Central "Senado", y 0.32 en Pina, 0.32 en Ceballos, 0.32 en Baraguá, 0.32 en Jagüeyal; en Simón Reyes, 0.0/02, en Stewart y un cuarto de pulgada en Algodones.

BAYAMO

Llovió poco en Veguitas, Holguín, Bartle y Bayamo; regular en Bueycito y fuerte en Yara, Mir, Cupey, San Agustín y San Andrés.

SANTIAGO DE CUBA

Llovió poco en Marcané, Felton, Central "Palma", Candonga, Ingenio "Oriente" y Cueto, y fuerte en Biram, Songo y Palma Soriano.

A las ocho y media de la mañana de ayer dieron comienzo en el local que ocupa la Academia de Telegrafía de la Secretaría de Comunicaciones, los exámenes de fin de curso. Setenta alumnos fueron examinados, haciéndose por la mañana los ejercicios de Aritmética, Gramática, Caligrafía, Legislación Telegráficas y otras asignaturas, suspendiéndose el acto a las once y reanudándose a la una de la tarde, en que fueron examinados del resto de las asignaturas, tales como Física, Química, Trasmisión y Recepción de Te-

Integraron el Tribunal de Examen como Presidente el señor Enrique Elízaga, Director de Telégrafos, y como vocales los señores Lisandro Alburquerque, Jefe de la Sección Radio y Director de la Academia de Telegrafía, en comisión; Arturo Novo, Jefe del Negociado de Inspección Técnica; Juan de Dios Cárdenas, profesor de telegrafía, y José Costa Francés, profesor de materia Postal. El señor Liberato López, Jefe del Negociado de Personal, no pudo concurrir por haber tenido que ausentarse urgentemente de esta capital.

Presenciaron los exámenes, que duraron hasta las seis y media de la tarde, el Secretario de Comunicaciones, doctor Rafael Sánchez Aballí, el Subsecretario señor Juan Clemente Zamora, el señor Miguel Masferrer y otros altos empleados de la Secretaría.

El próximo día 15 se verificarán los exámenes de capacidad para radiotelegrafistas, y más tarde los de admisión para el nuevo curso.

Los alumnos examinados ayer son: Jesús María Otero, Ramón Gasteesi, Luis Rodríguez Casi, Catalino Galdón Pérez, José María Urizarri León, Manuel Asunsolo Bravo, Blasa Pujols Martínez, Ricardo Barrera Cancino, Enrique Carrera, Armando Alvarez García, José A. Pérez, Mario Bosque Jiménez, María A. Correa Pilotos, Juan G. Pérez Cardet, José Miguel Travieso, Eusebio Sánchez, Manuel Guerra, Tirso Garbey Venero, Francisco J. Arias Delgado, Manuel Sansón Nieto, Emilio Ibañez Martín, Juan Uffo Perobany, Luis Rodríguez Castillo, Alberto Amores García, José M. Sabatier, Arnaldo Hevia Valdés, Enrique Alemany, Agustín Pérez, Ricardo M. Cartaya, Carlos Espinosa Asconce, Luis Domínguez, Raúl Padilla, Ceferino Hernández, Carlos R. Fernández de Castro, Julio Barciela Ramírez, Julio del Campo Ferrer, Angel Salmon, Joaquín M. Martín, José A. Vázquez, Armando García Valdés, Alfonso Pacheco, Alfonso odríguez, Sara Alicia Pérez Linares, Luis Barreto, Héctor Selva León, Escipión Mendoza, Andrés Ramírez Noa, Pedro L. Arredondo, Rosario Casanovas, Fidel Rodríguez, Carlos Knapp, Juan M. Miralles, Nicolás Viant Ruiz, Francisco Tomás Villa, Fernando Jorge Alfonso, Ramona Gala Nodal, Félix Serrano Macías, Francisco Duarte, Manuel Lizaso Martínez, César Cepero, Manuel Palacios, Luis Muñiz, Eleuterio del Pino, Blanca Prats Saborit, Mercedes García, Pedro Almirall, Julia María Menéndez y Carlos Vetiel.

PIANOS ALEMANES
GROTRIAN-STEINWEG
GÖRS & KALLMANN
RÖNISCH - GRUNERT
HUPFELD - GOTHA
AGENTES EXCLUSIVOS
VDA. DE CARRERAS Y CIA.
PASEO DE MARTI 115. - HABANA.

CANAS

Con diferentes nombres se venden burdas imitaciones del Agua de Colonia LOPEZ CARO. Rechácelas. No admita sustitutos.

Un Talismán de Juventud

En el toilet de todas las damas que cuidan celosamente su apariencia juvenil, debe ocupar lugar preferente un frasco de Agua de Colonia LOPEZ CARO, preparación sin rival en su género, por sus maravillosas propiedades.

Antes era un problema combatir las canas. Sólo podía lograrse a cambio de las molestias y peligros inherentes a la aplicación de las tinturas metálicas. Cuántas cabelleras hermosas inutilizadas para siempre por esa causa.

Hoy las canas desaparecen de la manera más sencilla y cómoda que puede desearse. Basta una fricción higiénica por las mañanas de Agua de Colonia LOPEZ CARO, aplicada con sus propias manos, para que su cabello canoso recobre exactamente el color natural exacto: rubio, negro o castaño.

No mancha ni engrasa la piel ni la ropa.
SE VENDE EN FARMACIAS Y SEDERIAS
AGUA DE COLONIA
López Caro
Precio: $3.50 frasco
Extirpa la Caspa en Cinco Días

San Antonio

Su visita a nuestros salones de exposición le proporcionará grandes ventajas para la selección de un regalo de gusto.

Es innecesario recordar que todos nuestros artículos, son de la más moderna creación por pertenecer a las recientes compras que hicimos, con motivo de nuestro traslado para este local.

Joyería "El Gallo"
Teléfono A-2738.
SAN RAFAEL E INDUSTRIA

S. IGLESIAS
ALMACEN DE MUSICA Y EFECTOS MUSICALES
INSTRUMENTOS DE MUSICA ACCESORIOS Y CUERDAS
SAN RAFAEL 46
(AL LADO DE LA CASA GRANDE)
TEL. M-1388-HABANA-TEL. M-4947
SERVIMOS CON RAPIDEZ LOS PEDIDOS DEL INTERIOR

ANUNCIESE EN EL "DIARIO DE LA MARINA"

TELEFONOS DEL "DIARIO"
PARA QUEJAS Y SUBSCRIPCIONES LLAMESE A LOS NUMEROS
M-8404 y A-5334

PRECIOSO
ESTE ELEGANTISIMO MODELO!!
GLACE CARNE, vivos oro, pala blanca, caña y tacón alto
$12
O-K
Peletería Aguila 131 Teléf. A-3677.

Photo Art Studio
"DALERTA Y RIVERO"
PARIS-BUENOS AIRES-LONDRES
INDUSTRIA 126. — DEPARTAMENTO 4. — TELEFONO A-6705

M.E.C.D. 2016

Bolsa de Nueva York

FERROCARRILES

Atch. Top. & Santa Fe	182¼
Atl. Coast Line	194¾
Baltimore & Ohio	122⅛
Chesapeake & Ohio	183¾
Chi. Gt. West, com.	19
Chi. Gt. West, pref.	41⅜
Chic. & N. W.	89⅛
Chi. Mil & San Paul, com.	.....
Chi. Mil & San Paul, pref.	26⅝
C. Rock I & P	108¾
elawar & Hudson	223⅞
Del. Lack West	167¾
Erie	54⅝
Erie, p..ref.	60⅛
Great Northern	91¼
Kansas City Southern	56⅛
Lehigh Valley	130
Louisville & Nash	143½
Mo., Kan & Tex, com.	53⅜
Mo. Kan & Tex, pref.	.....
Mo. Pac., com.	58½
Mo., Pac., pref.	108½
N. Y. Central	152⅞
N. Y., N. H. & H.	51⅝
Norfolk & Western	183¼
Northern Pacific	88½
Pensilvannia	63¾
Pere Marquete	133½
Titss W. Va.	157
Reading	120½
St. Louis & St. Francisco	115¼
St. Louis & Southwestern	78½
Seaboard Line, com.	33¼
Seaboard Line, pref.	39
Southern Pacific	115
Southern Railway	129⅜
Texas & Pac.	100
Union Pacific	177½
Wabash, com.	79½
Wabash, pref	.....
Wesetrn Maryland, com.	65

EQUIPOS

American Car Fou	105¾
American Brake Shoe	41⅝
American Locomotive	113½
Baldwin Locomotive	225
Gen. Raid Sig	110⅞
Preseed Steel Car	61¾
Pullman	187
Westinghouse Air Brake	173¾

MOTORES

Chandler Mot.	.....
Chandelr Mot., pref.	.....
Chryler	50⅛
Fed. Mot. Tr.	.....
Dodge Motors, com.	20¾
General Mot.	203⅜
Hudson Motors Co.	82½
Hupmovile	.....
Jordan Motors	.....
Mack Trucks	111½
Nash	65⅜
Packard Motors	35⅝
Peerlees Motors	.....
Pierce Arrow, com.	.....
Studebaker Corp.	50¾
White	46⅝
Willys Over	18⅝
Yellow Truck	28

ACCESORIOS

Am. Bosch Mag.	23½
Brigga Body	28½
Briggs Body	26¼
Stewart Warner	83
Timken Roller	102⅝

GOMAS

Ajax	8¼
Fisk Tire	15½
Goodrich	15⅞
Kelly Sprinkfield Tire	21¾
U. S. Rubber	41½
Am. Steel Fou	44½
Bethlehem Steel	50⅝
Colo F & I	86
Crucible Steel	86¼
Gulf States	51½
Republic Iron Steel	67¾
Sloss-Sheffield	.....
U. S. Steel	123
Vanadiun	.....
Youngstown	87⅛

PETROLEOS

Atlantic Ref.	121
Barnsdall A.	26⅞
California Petrol	25
General Asphalt	163¼
Hoston Oil	21⅞
Independen Oil & Gas	21⅛
Louisania Oil	12¾
Maracaibo	.....
Marland Oil	38¼
Mex. Seaboard	.....
Mid Cont. Pet.	32
Pan American B	58⅛
Pan American West B.	.....
Phillips Petroleu m	44⅞
Panhan P & R	.....
Pure Oil	27⅛
Shell-Union Oil	27¾
Sims Petroleum	17
Sinclair Oil Corp.	17⅞
Skelly Oil	28
S. C. Calif.	54½
Stdard Oil (of New Jersey)	37½
Texas Co.	48½

Tex Pac. C & O	.....
Union Oil Cal	.....

SERVICIOS PUBLICOS

American Tel & Tel	.....
American For Pow.	23¾
Am. Water Works	93
Brook Man. Tran.	.....
Brook Union Gas	.....
Columbia Gas	95½
Consolidated Gas	104¼
Elec. Light Pow.	22⅛
Internat'l Tel & Tel	144⅞
Inter. Rapid Transit	37½
National Power & Light	22⅜
Montana Power	.....
North American	50¾
Pub. Ser. N. J.	41⅝
Standard Gas & Elec	62¾
Third Avenue	.....

AZUCAR Y FERROCARRILES CUBANOS

American Beet Sugar	.....
American Sugar Ref.	89½
Cuban Cane Sugar, com.	8⅞
Cuban Cane Sugar, pref.	38
Cuban American Sugar	.....
Cuba Company	29¾
Consoldatec R. R. of Cuba	72⅞
Punta Alegre	40
Puerto Rico Sugar	172½

Información Ganadera

La venta en pie

El mercado cotiza los siguientes precios:

Vacuno, de 6 y medio a 7 y medio.

Cerda, de 10 a 12 centavos el del país y el americano a 14 centavos.

Lanar, de 8 a 9 centavos.

Matadero de Luyanó

Las reses beneficiadas en este Matadero se cotizan a los siguientes precios:

Vacuno, de 25 a 26 centavos.

Cerda, de 35 a 42 centavos el del país y el americano de 42 a 50 centavos.

Lanar, de 40 a 50 centavos.

Reses sacrificadas en este Matadero: vacuno 73; cerda 66; lanar 8.

Matadero Industrial

Las reses beneficiadas en este Matadero se cotizan a los siguientes precios:

Vacuno, de 35 a 26 centavos.

Cerda, de 35 a 42 centavos el del país y el americano de 42 a 50 centavos.

Lanar, de 40 a 50 centavos.

Reses sacrificadas en este Matadero: vacuno 266; cerdos 133; lanar 83.

Colegio de Corredores

COTIZACION OFICIAL DEL DIA 9 DE JUNIO

Cambios	Tipos
S|E. Unidos cable	7|64 P.
S|E|. Unidos vista	5|64 P.
Londres cable	4.86 ¼
Londres vista	4.85 ¾
Londres 60 días vista	
París cable	3.93
París vista	3.92
Bruselas vista	13.90
España cable	17.32
España vista	17.30
Italia vista	5.53
Zurich vista	19.25
Hong-Kong vista	49.40
Amsterdam vista	40.06
Copenhague vista	—
Christiania vista	—
Estocolmo vista	—
Montreal vista	—
Berlín vista	—

NOTARIOS DE TURNO

Para cambios: Santiago Rodríguez.

Para intervenir en la cotización oficial de la Bolsa de la Habana: Rafael Gómez Romagosa; Raúl E. Argüelles.

Visto Bueno: Antonio Arocha, Síndico-Presidente; Enrique Pertierra, Secretario-Contador.

Clearing House

Las compensaciones efectuadas ayer entre los Bancos asociados al Clearing House de la Habana ascendieron a la cantidad de $2.962.670.89.

El único periódico que publica en Cuba suplementos en rotograbado contando para ello con una magnífica planta es el

El "DIARIO DE LA MARINA"

GINEBRA AROMATICA DE WOLFE

LA UNICA LEGITIMA

Importadores Exclusivos

: : en la República : :

PRASSE & CO.

Telefóno A-1694 - Obrapía, 17 - Habana

N. Gelats & Co.

BANQUEROS HABANA Aguiar 106-108

Vendemos cheques de Viajeros Pagaderos en Todas Partes del Mundo y Cartas de Crédito Circulares en las mejores Condiciones

"SECCION DE CAJA DE AHORROS"

Recibimos Depósitos en esta Sección Pagando Interés de 3 por 100 Anual

Todas estas operaciones pueden efectuarse también por correo

MARCAS Y PATENTES

Manzana de Gómez
Departamentos 225-226
Teléfonos: M-9238, A-2621.

VIURRUN & OLIVA

TRADE MARK AND PATENT BUREAU LTD.

CRONICA DE TRIBUNALES

EL CARRERO "RASPUTIN" FUE ABSUELTO EN CAUSA SEGUIDA EN ESTA AUDIENCIA DE HOMICIDIO POR IMPRUDENCIA

SEÑALAMIENTOS PARA HOY

Se ha dictado sentencia, de acuerdo con lo solicitado por el Letrado defensor doctor Manuel Fernández Supervielle, absolviendo al carrero Plácido Somoza Rasputín, por el homicidio por imprudencia del menor Santos Dalón Reyes, del Cerro.

El Fiscal solicitaba la imposición de la pena de un año de prisión e indemnización de $5.000.

DEL FALLO DE UN PLEITO ACLARACION

Al dar cuenta en pasada edición de la sentencia dictada por la Sala de lo Civil de esta Audiencia en el pleito de reivindicación interpuesto por don Baltasar Castro y otros contra don Jesús y don Benigno Vaz, reclamando el terreno que ocupa el edificio de cuatro pisos situado en Salud y Oquendo, omitimos consignar que el Letrado director de los demandados durante la primera instancia lo fué el doctor Joaquín de Freixas y Lavaggi.

A solicitud del doctor Francisco Fabre Cano nos complacemos en salvar dicha omisión.

NOTIFICACIONES EN LO CIVIL

Hoy tienen notificaciones, en la Secretaría de la Sala de lo Civil de esta Audiencia las personas siguientes: José A. Yance, Pedro M. Mustelier, Felipe de Armas, Barreal, Bravo, José Borges, Manuel Bonada, Eloy Cantero, Luis Castro, A. Cobos, Pedro Cruz, J. Díaz, Francisco Díaz, Mariano Espinosa, J. Ferry Lugo, A. Febles, Urbano Gómez Cadiz, E. Gadea, González Facet, R. Galiana, Ma. Illá, Joese, L. Llorens, Francisco López Rincón, E. Méndez Serpa, Mariano Espinosa, Arturo Merlo, Pintado, Juan Palacios, Alfredo Pérez del Camino, Royo, Rouco, Perdomo, Adolfo G. Pacheco, R. A. Rendón, Rodríguez García, Tomás Radillo, Vivo, Carlos M. Valdés, Batlle, Miguel A. Yurre, Rodolfo Fernández Criado, R. A. Blanco, Arturo del Campo, A. Baños, Matías Milla, E. Ibarra, Rafael Pola, Ramón Samalea, Soldevilla, Ibáñez, Jorge García Montes, Bernardo Rodríguez, Félix Granados, Victoria Sarduy, Claudio Loscos, Raúl Fernández Mederos, Cayetano Socarras, Abel Socarras, Luis Jiménez, Reinaldo Machado, Antonio Insúa, Carlos M. Valdés, Montiel, Emilio Menéndez Lerpa, Francisco Díaz Díaz, Francisco López Rincón, Pedro Pablo Saldevilla Ruperto Arana Menéndez.

SEÑALAMIENTOS PARA HOY SALA DE LO CIVIL

Contencioso. Oscar Font contra Secretario Hacienda. Ponente: Escobar. Letrado: Jorrín. Pror: Toscano. Fiscal.

Centro. Tomás Corrín García. Pensión. Ponente: Escobar. Pror: Fernández. El Fiscal.

Almendares. Francisco Madiedo Pensión. Ponente: Escobar. Letrado: Puente. El Fiscal.

Este. Pedro Cué Abreu contra Manuel Díaz. Mayor Letrado: Cué. Pror: Recio. Estrados.

Contencioso. Cuban Cane Sugar Cor. contra Alcalde Batabanó. Ponente: Escobar. Letrado: Roseinz. Demestre. Pror: Granados. A. Romay.

Guines. Rafael Pérez Díaz contra Faustino Martín Suárez. Menor. Ponente: Escobar. Letrado: Govantes. Pror: Carrasco.

Sur. Angel Ibarguen contra Sociedad Luis L. Aguirre y Ca. Menor. Ponente: Escobar. Letrado: González Barrios. Fernández Criado.

Oeste. Ports of Havna Doncke contra Escobar. Letrado: Gutiérrez—Stertra Daniel Bacon Mayor. Ponente: ling. Pror: Daumy-Roca.

Norte. Antonio Ledo contra Mariano Serrano. Menor. Ponente: Escobar. Letrado: Ledo-Mañas. Pror: Bravo.

Sur. Pablo Roe Dame contra Luciano Augusto Hernández. Incidente. Ponente: Escobar. Letrado: Hernández Perera. Pror: Ros.

Norte. Rodolfo Huber contra Cuban American Terminal Company. Mayor. Ponente: Escobar. Letrado. M. Capote-Sausa. Pror: Sáenz-Pérez.

Norte. Leen Fuck conocido por César Víctor Maza contra Alberto Quadreny. Ejecutivo. Ponente: Escobar. Letrado: Ocay. Pror: Prats.

Oeste. Western Lausage contra Salvador Ricardi. Ejecutivo. Ponente: Escobar. Letrado: Quintana. Pror: Illa.

Centro. Guillermo Seiger contra Compañía Vinisola Alcoholera S. A. Ejecutivo. Ponente: Escobar. Letrado: Beguiristain-Fabre. Pror: Rendón-Lamerche.

NOTICIAS DE MATANZAS

EL DIA QUINCE DEL ACTUAL SERA INAUGURADA LA EXPOSICION DE ARTE DE LOS MINORISTAS DE MATANZAS

El departamento de Sanidad de Matanzas contará dentro de poco tiempo con material moderno para las necesidades sanitarias de la ciudad.—Apareció un hombre ahogado

(POR TELEGRAFO)

MATANZAS, junio 9.—DIARIO DE LA MARINA.—Habana.—Los esfuerzos del jefe local de Sanidad van a verse coronados por el éxito al lograr que sea dotado el Departamento de su cargo con material moderno. Los implementos sanitarios de esta ciudad datan del año 1901, siendo ya inservibles y anacrónicos, porque las necesidades actuales de la población son otras que las que tenía Matanzas cuando ese material fué adquirido.

La Secretaría de Sanidad acaba de anunciar el envío de algunos útiles, los que, si en verdad son insuficientes, al menos hacen pensar que en lo sucesivo contará el Departamento con esos recursos de que ahora no dispone.

Dentro de breves días llegarán las siguientes unidades, destinadas al servicio de higienización de la urbe:

Una bomba de riego, automóvil, de gran capacidad, montada en chassis White, con potente fuerza que barre y limpia las calles. Esta bomba, por medio de un curioso mecanismo, en caso de incendio puede prestar ayuda.

Un camión automóvil, de volteo, montado en chassis Chevrolet, para la recogida de basuras.

Cuatro carros de tracción animal, marca Iowa, dedicados al mismo servicio, en los barrios extremos.

Diez carros pequeños, de dos ruedas, en forma de depósitos o curbatos, provistos de escobas para el barrido de las calles.

Y, además, material de laboratorio apropiado para efectuar análisis de leche, tubos de ensayo, frascos Erlenmeyer, balones, buretas, pipetas, embudos de cristal, etc.

TOMO LUZ BRILLANTE

El niño Israel Esparrero, de 18 meses, vecino de la finca "Santa Isabel", en Santa Ana, fué asistido en la Estación Sanitaria por haber tomado luz brillante en un descuido de sus familiares, con lo que se produjo una intoxicación grave.

EL DIA 15 SE INAUGURARA LA EXPOSICION DE ARTE NUEVO, ORGANIZADA POR EL GRUPO MINORISTA

El día quince de Julio, obviados ya los problemas que se presentaron de momento, será inaugurada la exposición de arte nuevo que ha organizado el Grupo Minorista.

Se había pensado hacer esta exposición en los salones del Casino Español o del Liceo de Matanzas, sin prever que en las paredes decoradas de esos salones no podían ser fijados los cuadros, algunos muy grandes, que forman un número considerable.

Ya se han allanado esas dificultades, decidiéndose que se hará la exposición, bien en el Aula Magna de la Escuela Normal, lugar adecuado para tal objeto, para que en ese salón se suelen hacer exposiciones, o en el local del Grupo Rosendo, donde habitualmente se celebran los actos públicos del Grupo Minorista.

La exposición permanecerá abierta durante varios días, siendo gratis la entrada.

En distintas fechas, mientras esté abierta la exposición, se celebrarán conferencias muy interesantes. El señor Martí Casanova disertará sobre "Arte Nuevo"; el doctor Francisco Ichaso hablará sobre "Góngora y la poesía nueva"; Juan Marinello, sobre "La emoción de la Poesía"; el maestro Pedro Sanjuán, que goza de gran popularidad en nuestros círculos artísticos desde que ofreció el magnífico y brillante concierto el domingo último, hablará sobre este tema sugestivo: "¿Existe la verdad única en el Arte?", ilustrando su conferencia mediante ejecuciones que estarán a cargo del cuarteto de la Orquesta Filarmónica, y el doctor Jorge Mañach pronunciará la última conferencia.

El Grupo Minorista está haciendo una labor brillante. Mañana, viernes, el doctor Carlos Paradís ofrecerá la conferencia correspondiente a esta semana, sobre "El suicidio y las ideas modernas".

El lunes será el recital del poeta Gustavo Sánchez Galarraga, con números de piano y canto a cargo de las señoritas Ernestina González Cobo, Berta Díaz.

APARECIO MUERTO UN HOMBRE EN EL RIO SAN JUAN

No ha sido posible identificar el cadáver, que fué remitido al depósito del cementerio de San Carlos.—Se ignora en qué forma se ahogó dicho individuo.

En las primeras horas de la mañana de hoy unos campesinos que transitaban cerca del río San Juan, lugares próximos al puente de hierro conocido por puente de "San Juan", encontraron el cadáver de un hombre que flotaba sobre las aguas. Inmediatamente dieron cuenta del macábro hallazgo a la Jefatura de la Policía Municipal.

El teniente secretario de dicho Cuerpo, señor Arturo Quintero, se trasladó al lugar indicado, en compañía del médico municipal doctor Alberto Rodríguez López, y pudo comprobar la certeza de la noticia.

Junto a la orilla, extraído del agua por manos piadosas, tendido estaba el cuerpo inerte de un hombre, al parecer de nacionalidad española, como de treinta años de edad y de la raza blanca.

El infeliz hombre que en forma tan misteriosa, hasta estos momentos, pereció, estaba vestido con un traje de casimir de color obscuro, tenía zapatos de color negro, de corte bajo, unas medias a cuadros y sombrero de pajilla.

El ahogado tenía en los bolsillos de su ropa treinta y dos centavos, una pluma fuente, un cuchillo y un llavero con tres llaves.

Entre los vecinos de aquellos lugares que concurrieron al sitio en que se ahogó este individuo, no pudo ser reconocido el ahogado. La policía no ha logrado su identificación y, en consecuencia, se ignora cómo ocurrió la muerte de este desdichado.

Se tratará de un suicidio, de un crimen o de un hecho casual?

El cadáver fué trasladado al depósito del Cementerio de San Carlos, donde por los médicos forenses se le habrá de practicar, esta tarde, la autopsia.

Del caso se ha dado conocimiento al Juzgado de Instrucción de esta ciudad.

LOS DOCTORES ROSADO AYBAR Y ZAYDIN

Esta tarde han estado en la Audiencia, gestionando asuntos relacionados con su profesión de abogados, los doctores José Rosado Aybar, Subsecretario de Gobernación, y Ramón Zaydín, expresidente del Congreso.

En la misma tarde de hoy regresaron a la capital los distinguidos

Carlos M. Gómez.

Si le duele el estómago tome agua caliente

Neutraliza los ácidos del estómago, impide la fermentación de los alimentos y detiene la indigestión

"Si los dispépticos y todos aquellos que padecen de gases, ventosidad, agruras, acidez del estómago, catarros gástrico, flatulencias o hinchazones, tomarán una cucharadita de la legítima Magnesia Bisurada disuelta en medio vaso de agua caliente, al final de cada comida, muy pronto olvidarían sus males del estómago y los doctores tendrán que buscar otro género de pacientes. Explicando este razonamiento, un reputado médico de Nueva York aseguró que la mayor parte de las enfermedades del estómago se originan en la acidez del mismo órgano y en la descomposición de los alimentos antes de su digestión, junto con la insuficiencia sanguínea en el estómago. El agua caliente aumenta la circulación de la sangre, y en cuanto a la Magnesia Bisurada, que puede fácilmente obtenerse, ya sea en polvo o en pastillas, en cualquier droguería o botica ,neutraliza instantáneamente el exceso de ácidos en el estómago y evita la fermentación de los alimentos. La combinación de ambos da resultados verdaderamente positivos, y debe preferirsele al uso de digestivos artificiales, estimulantes o medicinales para la indigestión.

DEFUNCIONES OCURRIDAS AYER EN LA HABANA

Relación de certificados de defunciones registrados durante el día de ayer en el Negociado de Demografía de la Secretaría de Sanidad y Beneficencia, según nota oficial facilitada a la prensa.

María Roque Eibar, raza blanca, 85 años, Calle K número 187, Arterio esclerosis; Bernardo Jocar, raza blanca, 10 meses, Santa María 45, Acidosis; Narciso Alfonso, raza blanca, 63 años, Calle G número 42, Vedado, Insuficiencia cardiaca; Andrea García, raza negra, 97 años, Zaragoza 22, Arterio esclerosis; Catalina del Valle, raza negra, 14 meses, Grant sin número, Convulsiones de los niños; Clara Maceo, raza mestiza, 28 años, Velarde, Parálisis general; Urbano José Moure Vázquez, raza blanca, 5 años, Ayesterán 16, Enteritis; Juana González González, raza negra, 53 años, Santa Catalina 15, Bronco neumonía; Alfredo Bulit León, raza blanca, 9 meses, Infanta 62, Gastro enteritis; Elvira Valdés, raza negra, 43 años, Sol 104, Insuficiencia mitral; José Rodríguez, raza mestiza, 72 años, Maloja 191, Arterio esclerosis; Lucía Baulet, raza mestiza, 58 años, V. Herrera 12, Insuficiencia mitral; Ramón Acea, raza negra, 58 años, Hospital C. García, Cirrosis; Benita Aguiar, raza blanca, 63 años, Hospital C. García, Reumatismo crónico: Andrés Huergo, raza blanca, 60 años, Hospital C. García, Tuberculosis pulmonar; María Josefa Riesgo, raza blanca, tres meses, Durege 44, Toxi-infección intestinal; Abelardo Ois, raza blanca, 16 años, Hospital C. García, Tuberculosis pulmonar; Estéfano Morales, raza mestiza, 48 años, Hospital Calixto García, Gangrena Seca; Angel Mangueira, raza blanca, 25 años, Hospital C. García, Flegmón de la cara; Encarnación Aldama, raza negra, 27 años, Hospital Calixto García, Cirrosis; Francisco María Martínez, raza negra, 52 años, Unión y Ahorro, 59, Edema pulmonar; Federico C. Antich, raza blanca, 44 años, Quinta Dependientes, Cáncer del cuello; Caridad Izquierdo, raza mestiza, 46 años, Recreo 20, Epitelioma de la faringe; María Luisa Valdés, raza mestiza, 35 años, Zaldo 27, Tuberculosis pulmonar; Andrés Fernández, raza blanca, 35 años, La Benéfica, Neumonía fibrinosa; Amelia Pachón, raza blanca, 10 meses, San Quintín 8, Toxi-infección intestinal; Visitación Díaz, raza blanca, 82 años, San Lázaro 8, Cardio esclerosis; Julia Pont Cruz, raza blanca, 23 años, Gloria 202, Suicidio por fuego; Andrés Dorticós Hernández, raza blanca, 65 años, Concejal Veiga sin número, Lesión orgánica de los riñones.

UNA EXPOSICION QUE LOS DIVERSOS INDUSTRIALES RELACIONADOS CON LA PESCA DIRIGEN AL SR. PRESIDENTE

Dicen en su escrito que la Junta de Pesca es incompetente y funciona de manera irregular en perjuicio de sus intereses y beneficiando con ello a los industriales extranjeros del giro

Ayer visitó esta redacción una comisión formada por los señores Emilio Bass, Presidente de la Asociación Nacional de Armadores e Industriales de Pesca de Cuba, Rafael Magarolas, Presidente de la Asociación de Receptores y Mesilleros de Pescado, Manuel J. Piedra, Secretario de la primera de dichas asociaciones, Agustín Siret y Aurelio García, Delegados, haciéndonos entrega de una copia de la siguiente exposición que habían dirigido el mismo día al Jefe del Estado.

Dice así el escrito de referencia:

Habana, junio 9 de 1927.

Sr. Presidente de la República.
Ciudad.

Honorable señor:

Oído el parecer de todos los puertos asociados, me permito dirigir a usted, la siguiente

EXPOSICION:

La Asociación Nacional de Armadores e Industriales de Pesca de Cuba, constituída al amparo de nuestras Leyes, para representar ante todas las dependencias del Estado, las Empresas de pesca del interior, y la defensa económica de la industria en general, como declaración de principios, manifiesta al Honorable Señor Presidente de la República, que no ha tenido el propósito de crearle nuevos problemas al Gobierno actual, y sí demostrar en todo tiempo su lealtad al mismo, cooperando a su obra, estimando que con el engrandecimiento de nuestras industrias, se coadyuva a la independencia económica de la Nación.

Que si llevó a cabo su constitución, fué por la fe puesta en el propio Gobierno, en cuanto a la imparcialidad de sus dictados, no deseando plantear al mismo, aún con toda la razón de su parte, ningún nuevo conflicto que requiera su especial y pronta atención.

Por tanto, esta Asociación ve con pena, que cada día son mayores las dificultades que tratan de crearle a sus asociados, los Organismos que debieran prestarle mayor protección y amparo, basándose en un Reglamento de Pesca, que no se adapta a nuestras necesidades, y que el 50 por ciento de sus artículos, son erróneos e inaplicables, extremo éste, que estamos dispuestos a probar, no ante la Junta Nacional de Pesca, que a nuestro juicio es incompetente y funciona de modo irregular de acuerdo con el Decreto que la creó, sino ante verdaderas autoridades en la materia, estableciendo una controversia si necesario fuere, con los que por la exclusiva defensa de intereses opuestos, defienden sin base una tesis contraria.

Nosotros hemos pedido personalidad ante la Junta Nacional de Pesca, y nos la negaron sin ningún argumento razonable para tal negativa, y solamente por puro formulismo que se aparta completamente de lo legal y hacedero.

Solicitamos que no fuesen suprimidos los Chinchorros, porque se daña a todas las Empresas de la Costa Norte, y a varias de la Costa Sur, cuya ruina es inminente, (esto es al parecer lo que desean), con tal supresión, quedando a la vez más de 4.000 hombres sin trabajo, padres de familia en su mayoría y cubanos todos, porque la Ley les exige que lo sean, y el día 3 de los corrientes acordó la Junta declarar criaderos naturales todas las aguas jurisdiccionales de la República (esto es una enormidad, lo que atrevemos a exponer, porque no se ha hecho estudio alguno sobre el particular), y recomendar a usted que dicte un Decreto prohibiendo los chinchorros.

Así sucesivamente todos los acuerdos de la citada Junta, van contra el Armador cubano, y por ende, contra el pescador que libra el sustento en nuestras Empresas, y contra el receptor, expendedor y mesillero, que en las poblaciones del interior, viven honradamente con los productos de nuestra industria. Todo ello trae como resultado, que siendo las costas de Cuba eminentemente ricas, (cuya riqueza desconoce la Junta Nacional de Pesca) aproximadamente el SETENTA Y CINCO POR CIENTO del pescado fresco que se consume en la Capital de la República, es de procedencia extranjera.

Se nos ocurre pensar, que no se sabía como contrarrestar las Empresas de la Costa Sur, que pescan con los mismos métodos que en los Estados Unidos, y hacen alguna, muy débil competencia, al pescado fresco extranjero que llega en esta época a la Habana, y el día 12 del pasado mes de mayo, basándose en la disposición No. 72 de la Ley de Puertos, que se viene infringiendo hace más de 10 años, que no existe en los Estados Unidos, y bajo cuya tolerancia en Cuba se han fundado poderosas Empresas de pesca, el Comandante del cañonero Habana, dispuso que todas las embarcaciones (motores) menores de cinco toneladas, regresaran a sus puertos, precisamente en los momentos en que estas Empresas se dedican a la pesca de la Sierra o Serrucho, y hacen la débil competencia que antes señalamos. Este asunto fué solucionado provisionalmente, y solicitamos se confirme para que dichas embarcaciones no sean molestadas nuevamente.

Con lo anteriormente expuesto, y lo que por prudencia dejamos de exponer, justo es que pensemos que la cruzada es en contra nuestra, y es general, ya que hasta la policía tiene autoridad para registrarnos y revolvernos todo nuestro pescado, y los despachos que vemos llegar del extranjero, ni se tocan.

Y por otra parte vemos que, cuando hay vedas, que como exponemos antes, están mal establecidas, y nosotros podemos probar los errores de fechas por experiencia propia, con lo cual no se protege la industria como se debe, y cuya efectiva protección también deseamos; vienen "al parecer" del extranjero las mismas especies vedadas en Cuba, merced a un Decreto anterior a su Gobierno, que modificó el Artículo 43 del Reglamento de Pesca, para proteger a las Empresas que importan pescado.

Hace poco pedimos autorización para pescar en tiempo de veda, el pargo desde ocho onzas hasta cuatro libras, dentro de cuyo desarrollo no desova, y por no negarlo de plano, en la última sesión del día 3 se dejó para tratarla en la próxima sesión, esto es, dar tiempo a que pase la veda del pargo, y ya no tenga en el presente objetivo a negar o autorizar, la referida petición.

Al comenzar este escrito, decimos que según nuestro juicio, la Junta es incompetente y funciona de modo irregular, y no debemos por lo tanto terminarlo, sin aclarar algo estos extremos.

Aceptamos que los miembros de la Junta Nacional de Pesca, sean pescadores, (aparte de los designados como naturalistas), pero pescadores por sport, no por necesidad, y es una anomalía pensar que ambos extremos son iguales. Además, el Decreto que creó la Junta, prevé que deben ser miembros de la misma, dos industriales por lo menos, de los que tengan su inversión en Territorio Nacional, y un pescador de oficio: los primeros entendemos que no los hay actuado en la Junta Nacional de Pesca, y en cuanto al segundo concepto, solo tienen como asesor, al señor Manuel Lezme, Inspector, y que fué pescador hace más de 25 años, y que hoy por desconocimiento de los nuevos métodos, no podría nuevamente recurrir a vivir de la pesca.

Haciendo una nueva alusión a las vedas que tenemos impuestas, sin el menor estudio científico hecho sobre las especies, sin una seguridad de lo dispuesto, nos encontramos con que casi el 50 por ciento de las familias que abundan en Cuba, están vedadas por nocivas a la salud, y lo cierto es que estos peces son los que aprovechan los tripulantes de las embarcaciones de pesca, para sus comidas, y pocos hombres hay, generalmente, tan saludables como ellos.

No conocemos aún los estudios que ha hecho la Secretaría de Sanidad, sobre las especies vedadas, y creemos que solamente porque en tal o cual época, un pescado cualquiera produjo una intoxicación, tal vez por mal cocido, no debe ser causa para suprimir el consumo de la especie, ya que la carne y las aves, también suelen hacer daño, sin que por ello sea de justicia prohibir su expendio.

Aunque sea una apreciación muy particularmente nuestra, nos apena exponer que a veces pensamos, dentro de las inexplicables cosas que nos suceden, que no todos los Organismos del Estado, cooperan a su obra, por muy leales que parezcan ser ante usted, y hasta parece que se advierten disposiciones dictadas de exprofeso, para proteger la Industria Extranjera, con grave perjuicio de los que en Cuba se dedican a la misma explotación.

Y es esto, Honorable señor Presidente, lo que usted necesita que le digan, los que desde los primeros momentos de su Gobierno, vieron con afecto y simpatía, sus loables propósitos, y estuvieron siempre dispuestos a probarle su adhesión.

Respetuosamente de usted,

EMILIO BASS,
Presidente.

NOTICIAS DE SANIDAD

NIEGA EL JEFE LOCAL DE SANIDAD DE SANTIAGO DE LAS VEGAS QUE EXISTA UN BROTE DE TIFOIDEA EN CALABAZAR

Contestando a su negativa, la Secretaría de Sanidad designó a un inspector médico para que se traslade al indicado lugar donde existen doce atacados y tome las medidas necesarias

Ayer recibimos un atento telegrama firmado por el doctor Ramírez, Jefe Local de Sanidad de Santiago de las Vegas que copiado textualmente dice así:

"SANTIAGO DE LAS VEGAS, junio 8, 5 p. m. Señor Director del periódico LA MARINA, Habana. — Información que vió la luz en el acreditado periódico de su merecida dirección sobre existencia epidemia fiebre tifoidea este término obedece a una falsa información, pues los casos correspondientes al barrio de Arroyo Naranjo, término municipal de la Habana y no a este término como erróneamente se informa donde solo existe un caso en el reparto Berenguer donde se han tomado ya por esta jefatura las medidas sanitarias indispensables en estos casos. Los vecinos de aquella zona han sido inmunizados por esta jefatura en evitación propagación del mal.

Dr. Ramírez, jefe local sanidad".

En contestación al anterior telegrama diremos que por orden del señor Secretario de Sanidad y Beneficencia, ha sido designado el Dr. Angel Gregorio y Alayo, inspector médico de la Dirección de Sanidad, para que se traslade inmediatamente al término municipal de Santiago de las Vegas y proceda a dirigir los trabajos profilácticos en el barrio del Calabazar, de dicho término, donde se han registrado doce casos de fiebre tifoidea.

El doctor Alayo embarcó ayer mismo para el lugar indicado.

HOMENAJE AL SECRETARIO DE SANIDAD

Para el día 19 del actual se ha señalado la celebración del homenaje de los matanceros al Secretario de Sanidad y Beneficencia, con motivo de sus éxitos al frente de una de las Carteras más importantes del Gabinete.

Este acto, que se había señalado para una fecha anterior, pero que se había suspendido con motivo del mal que aquejó en estos últimos días al popular Secretario de Sanidad, se efectuará en la Villa de Colón.

A ESTUDIAR

El doctor Mazpule, inspector médico de la Dirección de Beneficencia, ha sido comisionado por el señor Secretario de Sanidad para que se traslade a los Estados Unidos de Norte América y realice estudios sobre las instituciones benéficas, especialmente sobre la organización de los hospitales.

En breve embarcará para el Norte el estimado amigo y conocido médico sanitario.

PESTE BUBONICA EN CANARIAS

Noticias oficiales se han recibido en la Secretaría de Sanidad y Beneficencia de que en el poblado de Taco, en Santa Cruz de Tenerife, Canarias, se ha registrado un caso de peste bubónica.

LA CANTINA Y LUNCH DE LOS ESTUDIANTES EN EL CALIXTO GARCIA

El Presidente de la Asociación de Estudiantes de la Escuela de Medicina, señor José Baznuevo, acompañado del doctor Gustavo Adolfo Bock (el popular Fifi Bock), se entrevistó ayer con el señor Secretario de Sanidad, solicitando de esta autoridad sanitaria estudiara el expediente de clausura dictado contra el lunch y cantina (no de bebidas alcohólicas, sino de refrescos) que existe en el Hospital Nacional General Calixto García, pues estima al igual que sus compañeros, que no existe motivo alguno para que la Jefatura de Sanidad de la Habana tome dicha medida.

Muy satisfechos de la entrevista quedaron el doctor Bock y el señor Baznuevo.

EL PLAN DE SANEAMIENTO DE MARIANAO

Los señores Luis Mendoza, representante de Mendoza y Cía., propietarios del Reparto Almendares, sus ampliaciones y Barreto; Guillermo de Zaldo, por la Compañía propietaria del acueducto de Marianao y Playa de Havana Biltmore; Harold G. Hesler, en representación del Country Club Park, y los doctores Ignacio Herrera, Jefe Local de Marianao, Fernando de Plazaola, Comisionado de la Secretaría de Sanidad y Fernando Rensoli, Director del Ramo, se reunieron ayer con el Secretario de Sanidad en el despacho de éste, tratando sobre el plan de saneamiento de Marianao y sus repartos, y de resolver en definitiva el problema de la recogida de basuras, limpieza y riego de las calles.

Después de un estudio detenido de todos los asuntos, se adoptaron las medidas siguientes que serán puestas en ejecución inmediatamente:

"Que de acuerdo con la Ley los empleados que perciban sueldo como jornaleros en dicha Jefatura se incorporen a las cuadrillas de obreros dedicadas a la recogida de basuras y cooperen en los trabajos encomendados a las mismas.

"El Secretario de Sanidad de acuerdo con el Director del ramo enviarán brigadas del Departamento de Desinfección para que conjuntamente con los obreros de la Jefatura de Marianao, los que suministren por cuenta las compañías propietarias de Repartos y cuadrillas formadas por cincuenta penados custodiados por las tropas lleven a efecto una limpieza general de la población y sus barrios, incluyendo la limpieza de las zanjas del matadero, zanja que pasa por el Campamento de Columbia y río Quibú.

"La petrolización general de todas las casas de Marianao, dando plazos prudenciales a los propietarios de las mismas para que construyan las fosas mouras y absorbentes de acuerdo con las prescripciones de ingeniería sanitaria.

"Se autorizó al jefe local de sanidad para que arriende un terreno en las afueras de la población para llevar al mismo las basuras y proceder a su cremación, mientras el doctor Fernández visite al doctor Carlos Miguel de Céspedes, Secretario de Obras Públicas, con el fin de pedirle autorización para traer las basuras al vertedero de la Habana para su arrojo al mar, ya que la mayor parte de las fincas existentes en Marianao son de recreo y no se prestan para la cremación de basuras ni sus propietarios accederían a ello".

Se cursaron ayer mismo órdenes para el envío de gran cantidad de petróleo y dos grandes camiones para la recogida de basuras que con los cuatro que ya existen allí, se estiman suficientes para el trabajo normal. También se ordenó el envío de un flusher de los recientemente adquiridos por la Sanidad para el riego de las calles.

Los doctores Plazaola y Herrera han quedado comisionados para actuar de acuerdo con la comisión de propietarios y llegar a la rápida limpieza de Marianao y sus repartos, incluyendo solares yermos cuyos dueños serán requeridos por Sanidad para que cumplan lo dispuesto en las ordenanzas.

Se espera que dentro de poco quede Marianao completamente limpio y funcionando perfectamente los servicios sanitarios de todas las casas.

El doctor Fernández se ha dirigido a los señores Secretarios de Guerra y Marina y Gobernación, pidiéndoles los soldados para custodiar los penados que se le envíen.

CUBA EN PARIS

Ante la Tumba del Soldado Desconocido

Palabras pronunciadas en la Tumba del Soldado Desconocido por el doctor Carlos Manuel de Céspedes, ministro de Cuba en Francia, el 20 de Mayo de 1927, al depositar una ofrenda floral en nombre de la Colonia Cubana:

General:

Señores:

La colonia cubana, no pudiendo acercarse a los altares de la patria para deponer sobre ellos la ofrenda de su veneracin y de su gratitud filial hacia los fundadores de su nacionalidad, héroes y mártires de nuestra independencia, este día que celebra feliz y orgullosa el vigésimoquinto aniversario del establecimiento de la República de Cuba, viene a traer estas bellas flores de Francia, la gran nación hermana y aliada de la nuestra, a este lugar sagrado y simbólico de la más alta devoción al deber, a la Tumba del Soldado Desconocido, siguiendo el ejemplo de aquellos patriotas de la antigüedad que al hallarse lejos de sus hogares hacían sacrificios a sus dioses propios en los templos de los pueblos amigos.

Primogénita entre las Repúblicas cuyo advenimiento honra la historia de los principios del Siglo XX, nación por excelencia latina, joven y fuerte por la fuerza de su amor a la independencia y a los principios republicanos, grande por su pasado de sacrificios y de glorias y por su dedicación a las más elevadas disciplinas del espíritu, llena de vigor y de esperanza en un futuro de paz y de prosperidad para todas las naciones del mundo, consagrada, en fin, por todos los tiempos a la causa del Derecho y de la Justicia, en Cuba misma, quien por la voz de sus representantes acreditados y de sus ciudadanos en Francia quiere unir este homenaje a la memoria de sus hijos valerosos que ofrecieron la vida por su libertad, el homenaje debido a los de esta heroica nación, caídos en el campo de batalla, desafiando con valor y dignidad todos los peligros en defensa de su patria y de la humanidad.

Confiemos, señores, nuestros recuerdos respetuosos y nuestras silenciosas plegarias a esta llama que arde aquí a perpetuidad. Ella las alzará en el espacio.

Formulemos votos tiernos y fervientes, queridos compatriotas, por la felicidad de nuestra patria lejana y saludemos en este momento triunfal el genio eterno de la Francia y sus gloriosos destinos.

Columna de Defensa Nacional

En la última sesión efectuada por esta Patriótica Institución, bajo la Presidencia del señor Antonio Navarrete de Córdoba y actuando de Secretarios los señores, Camaño de Cárdenas y Mario R. Bombalier, con la asistencia de los señores S. Escoto Carrión, J. A. Cruz, R. Cabrera, J. Duarte, V. Almeida, J. Roig Soto, R. J. Vilela, M. Rebollar, A. Cobo, F. Peralta, R. Vidal Mena, doctor T. Maza Cobián A. Belardiola, L. Valdés, R. Ramos y otros se trataron los siguientes asuntos nacionalistas.

A propuesta del señor Bombalier, se acordó efectuar una entrevista con los señores Directivos del histórico Liceo de Guanabacoa y laborar conjuntamente con la misma en su favor para evitar que tenga que cerrar sus puertas aquella casa en que lucieron su verbo brillante el Apóstol José Martí y otros cubanos de limpia historia.

Asistir el domingo 12, a las 9 a. m. al Teatro "Payret", fiesta de propaganda en favor del Monumento a la insigne compatriota Mariana Grajales. Que los Columnistas cooperen con sus familiares en dicho Comité el día 14 de junio que será la cuestación pública.

A propuesta del señor Camaño se nombró una Comisión para estudiar un plan que se propone a los Poderes Públicos, referente a la crisis económica que atraviesa el país.

El Presidente invita a los Columnistas a los Veladas-Hamenaje el día 17 de junio: una por los Emigrados Revolucionarios Cubanos y otra por la Asociación Nacional de Patriotas en el Ayuntamiento, ambas en memoria del Generalísimo Máximo Gómez.

Dirigir una Alocución el día 13, homenaje al ex-Presidente de la República Mayor Gral. José Miguel Gómez. Se leyeron escritos del señor Secretario de Instrucción Pública y Bellas Artes, del señor Alcalde Municipal de la Habana, de la Comisión del Monumento al Mayor Gral José Miguel Gómez y otros.

LEGITIMA
EVIAN = CACHAT
LA MAS EFICAZ AGUA DE REGIMEN
AL POR MAYOR
DROGUERIA "SARRA"

M.E.C.D. 2016

VENDO

HAVANA ELECTRIC RAILWAY CO.

PREFERIDAS DEL 6 0|0

Rentan 7-3|8 0|0 y entre las acciones de primera clase son las más baratas que hay hoy en plaza.

Julio B. Forcade

Miembro de la Bolsa de la Habana
Oficinas: Bank of Nova Scotia 222-223
(Cuba y O'Reilly)
Teléfono: A-4983

BOLSA DE LA HABANA

COTIZACION OFICIAL DEL DIA 9 DE JUNIO

BONOS Y OBLIGACIONES

	Comp.	Vend.
República de Cuba 1904 Speyer Cy 35.000.000	103¼	—
República de Cuba 1905 (Deuda Interior) Cy 11.168.800 excp	96½	99
República de Cuba 1909 4½ Cy 16.500.000	95	—
República de Cuba 1914 Morgan Cy 10.000.000 excp	102	—
República de Cuba 1917 Puertos Cy 7.000.000	97½	99½
República de Cuba 1923 5½ Cy 50.000.000	104	104⅜
Ayuntamiento de la Habana (1a. hipoteca) Cy 6.183.100	103	107
Ayuntamiento de la Habana (2a. hipoteca) Cy 2.655.000	103	107
Banco Territorial: capital $4.000.000	80	100
Compañía de Calzado; capital $400.000	78	95
Compañía Cervecera: capital Cy $2.000.000	109⅛	110
Ciego de Avila; capital Cy 700.000	—	—
Acueducto de Cienfuegos; capital $1.500.000	—	—
Compañía Curtidora; capital $200.000	—	—
Compañía del Gas; capital Cy 4.000.000 excp	107	120
Havana Electric (Consolidados) cap. Currency 8.972.561	99	100½
Compañía Licorera; capital $2.500.000	10	—
Ca. Manufacturera; capital [illegible].600.000	51½	56
Matadero; capital pesos 500.000	63	75
Nacional de Hielo; capital $300.000	—	—
Nueva Fábrica de Hielo (bonos) capital pesos 3.000.000	102	—
Nueva Fábrica de Hielo (obligaciones no hipotecarias) capital pesos 3.000.000	102	—
Ferrocarril Noroeste; capital Cy 3.000.000	—	—
Papelera serie A.; capital $500.000	102	104
Papelera serie B.; capital $800.000	68	78
Ca. Teléfono; capital Cy 2.000.000	97½	—
Ferrocarriles Unidos: capital £380.000	85	—
Compañía Urbanizadora; capital $2.000.000	5	10
Edificio La Metropolitana (S. A.) capital Cy 1.200.000	102½	105
Jarcia Matanzas; capital $350.000	99½	101
Ironbeer (obligaciones no hipotecarias); capital Cy 200.000	—	—
ACCIONES		
Compañía Cubana de Accidentes; capital pesos 250.000	—	—
Banco Agrícola; capital $320.000	—	—
Banco Territorial: capital $5.000.000	40	—
Banco Territorial (beneficiarios); capital pesos 5.000.000	1	—
Cervecera; capital pesos 1.000.000	170	—
Ciego de Avila; capital Cy 1.200.000	—	—
Acueducto de Cienfuegos capital $1.000.000	—	—
Constancia Copper; capital $1.000.000	—	—
Constructora; preferidas, capital Cy 2.000.000	—	—
Constructora; comunes; capital $3.000.000	—	—
Cuba Cane (preferidas); capital Cy 50.000.000	38	—
Cuba Cane; comunes, capital Cy 50.000.000	6	—
Cuba R. R.; capital Cy 10.000.000	—	—
Cuban Central (preferidas) capital Cy 900.000	—	—
Cuban Central; comunes capital Cy 900.000	—	—
Cuban Tyre; preferidas; capiatl $781.700	—	—
Cuban Tyre; comunes; capital $2.563.400	—	—
Curtidora; capital pesos 300.000	—	—
Industrial Cuba; capital $250.000	—	—
Havana Electric Railway Co. preferidas; capital 5.000.000	81	86
Havana Electric Railway Co. (comunes) en circulación 200,000 acciones; capital $326.500	22	25
Jarcia; preferidas captal 2.500.000	95	98
Jarcia comunes; capital 2.600.000	25½	26¾
Licorera; comunes; capital $8.000.000	4⅝	5
Lonja; preferidas; capital Cy 200.000	100	—
Lonja; comunes capital Cy 200.000	100	—
Manufacturera (preferidas); capital pesos 5.000.000	6½	8½
Manufacturera, comunes; capital $1.400.000	2½	4
Matadero; capital pesos 10.000.000	—	—
Naviera; pereferidas; capital $2.000.000	63	66
Naviera comunes; capital $4.000.000	10	12
Nueva Fábrica de Hielo; capital $3.000.000	400	430
Perfumería; preferidas; capital $1.400.000	66	75
Perfumería (comunes); capital $1.400.000	7	17
Pesca (preferidas); capital $1.000.000	103	—
Pesca (comunes) capital $1.500.000	26	—
Compañía de Préstamos y Joyería; capital pesos 500.000	—	—
Eléctrica de Santiago de Cuba: capital Currency 1.500.000	—	—
Eléctrica de Sancti Spíritus; capital $39.800	—	—
Teléfono preferidas: capital $2.000.000	111½	112½
Teléfono; comunes capital Cy 5.000.000	120	150
Teléfono Internacional; capital Cy 61.272.100	140	144¾
Trust Co.; capital pesos 5.000.000	—	—
Ferrocarriles Unidos; capital £359.970	89½	93½
Union Oil: capital pesos 1.000.000	4	—
Compañía Urbanizadora; preferidas; capital pesos 1.500.000	—	—
Metropolitan Auto; capital Cy 200.000	—	—
Cubana Fibra y Jarcia	66	80
Cubana Fibra y Jarcia (Sindicadas)	66½	80

INFORMACION AZUCARERA

MERCADO DE NUEVA YORK

NUEVA YORK junio 9. (AP) La baja en los futuros ejerció una influencia deprimente en el sentimiento del costo y flete y despues de haber hecho esfuerzos para vender a 2 7/8 cts costo y flete, sin éxito, aceptaron 2 27/32 cts costo y flete por 7.400 sacos de Cuba, pronto embarque, y 4.61 cts entrega por 2.900 toneladas de Puerto Rico, siendo comprador la American. Además de estas, la otra venta confirmada durante el día fué de 4.100 toneladas de Puerto Rico, entrega en Julio a la National, a 4.61 cts. Aunque lo única oferta en firme hecha al cierre era de 10.000 sacos de Puerto Rico, entrega mañana, a 4.61 cts, se tiene entendido que habia otros azúcares de Puerto Rico y posiblemente de Cuba a ese precio.

El precio local es de 4.61 cts.

CRUDOS FUTUROS

El mercado de futuros en crudos abrió con baja de 2 a 5 puntos que se atribuyó a las ventas realizadas por cuenta de una casa de Paris. Según los cablegramas de la capital francesa se liquidaron 5.000 toneladas por cuenta suya en la bolsa de aquella capital, 10.000 toneladas para Lodres y que la venta en Nueva York cubr eotras 10.000 toneladas. Despues de haberse absorbido estos contratos el mercado se repuso debido a transacciones de los bajistas para cubrirse. Al tenerse noticias de haberse verificado ventas en el costo y flete con concesiones en el precio, volvió a descender el mercado de futuros por la tarde. Cerró la sesión con baja neta de 5 a 9 puntos y ventas de 101.350 toneladas.

July	277	277	272	274	273
Sep.	286	287	282	283	283
Dic.	293	295	288	289	289
Janury	285	286	280	281	281
Mar.	267	269	264	266	266
May	274	275	272	273	273

AZUCAR REFINADO

La demanda paar el refinado continúa sin importancia, pero va directamente a manos de las refinerías, ya que la venta del granulado que habia estado abasteciendo la mayor parte de esta demanda se cotizó últimamente de 6 a 6.10 cts. Los comerciantes continúa nretirando activamente el azúcar contratado, lo que estimula la creencia de que el movimiento de compras está próximo.

Las listas de las refinerias no han variado.

MERCADO LOCAL

Este mercado permaneció quieto durante todo el día de ayer, habiéndose exportado por distintos puertos de la República 30.800 sacos de los cuales 10.800 fueron embarcados con destino a Inglaterra.

En Oriente continúan moliendo cuatro centrales.

En New York el mercado de azúcares crudo abrió quieto y con tono de flojedad, cotizándose de 2 27|32 a 2 15|16 centavos libra costo y flete.

Las noticias recibidas al mediodía anunciaban que los vendedores de Puerto Rico ofrecieron al equivalente de 2 7|8 centavos libra, costo y flete.

Se anunciaron hasta las 2 p. m. las ventas siguientes:

56.000 sacos de Cuba y Puerto Rico, alequivalente de 2 27|32 centavos libra costo y flete pronto embarque a refinadores.

8.000 sacos de Cuba a 2 27|32 centavos libra costo y flete, pronto embarque a la American Sugar Co.

El mercado cerró flojo a base de 2 27|32 centavos libra costo y flete.

En la Bolsa de Azúcares futuros se vendieron 101.350 toneladas.

Las existencias de azúcares en los almacenes afianzados de New York hasta ayer ascendía a 1.089.403 toneladas.

El movimiento de azúcares en los puertos del Atlántico durante la anterior semana fueron 61.656 toneladas de arribos; 72.000 toneladas de rretidas y 269.643 toneladas de existencias.

Hay bastantes ofertas de azúcar crudo a 2 7|8. El mejor tipo de compradores por parte de los refinadores es 2 27|32: El mercado de futuros está retrocediendo a la base de 2 27|32 centavos. La flojedad del mercado europeo, unida al pronto embarque de azúcares de Java que ejercen presión de ventas, está intranquilizando el mercado.

CARTA DE APERTURA

NUEVA YORK, junio 9.—La presión de ventas he reaccionado ya en la Bolza del azúcar; pero el mercado carece todavía de rumbo fijo. Un día, las noticias recibidas del extranjero son decepcionantes, y otro pudieron indicar mejoría en las condiciones generales. Y dada la disparidad de opiniones existente entre los compradores y vendedores de azúcar de Cuba, los precios siguen moviéndose con marcada irregularidad. Uno de los síntomas más alentadores es el continuo movimiento del refinado.

MERCADO DE LONDRES

Los cablegramas recibidos de Londres anunciaban que aquel mercado estaba quieto con vendedores a 2.75 centavos libra, libre a bordo.

EXPORTACION DE AZUCAR REFINO

Con destino a los Estados Unidos se exportaron ayer por el puerto de la Habana 3.600 saquitos de azúcar refino.

PUERTO DE NUEVITAS

Las existencias de azúcares en los almacenes del puerto de Nuevitas el día 4 de este mes, ascendieron a 57.327 toneladas.

PUERTO DE GUANTANAMO

En los almacenes del puerto de Guantánamo había el día 4 de este mes una existencia de 58.962 toneladas de azúcar.

COTIZACION OFICIAL DEL PRECIO DEL AZUCAR

Reportadas por los Colegios de Corredores

Cárdenas . . . 2.600000

Deducidas por el procedimiento señalado en el apartado quinto de decreto 1,770

Habana	2.581538
Matanzas	2.621538
Sagua	2.62461o
Manzanillo	2.584616
Cienfuegos	2.615386

EXPORTACION DE AZUCAR

Las reportadas en el día de ayer por las aduanas en cumplimiento de los apartados primero y octavo del decreto número 1,770, fueron las siguientes:

Nuevitas 10,000 sacos para New York.

Júcaro 20.800 sacos para Land End.

PROMEDIO DE LA COTIZACION OFICIAL DEL PRECIO DEL AZUCAR

MES DE MAYO

Primera quincena	
Habana	2.761806
Matanzas	2.773748
Cárdenas	2.787429
Sagua	2.777368
Manzanillo	2.754549
Cienfuegos	2.778237
Segunda quincena	
Habana	2.757415
Matanzas	2.782577
Cárdenas	2.786781
Sagua	2.786781
Manzanillo	2.760278
Cienfuegos	2.784419
Del mes	
Habana	2.756739
Matanzas	2.775809
Cárdenas	2.784281
Sagua	2.783109
Manzanillo	2.754753
Cienfuegos	2.778651

Comisión Bancaria

Ayer celebró sesión la Comisión Temporal Bancaria bajo la presidencia del doctor Gutiérrez de Celis, y con asistencia de los comisionados doctores Lamar y La Torre.

Se acordó que la cantidad de $25 producido por la venta de los derechos y acciones del Banco Internacional de Cuba, contra los depositantes de valores en ese banco por custodia y conservación de los mismos, hecha recientemente al doctor Castellanos, se ingrese en los fondos del Banco Nacional, pertenecientes al Estado, por adeudar la liquidación del Banco Internacional al Estado una suma mayor.

Con conocimiento la Comisión de que desde febrero de 1921 la Junta Liquidadora del Banco Nacional en representación del mismo estableció en el Juzgado de Primera Instancia del Oeste diligencia preparatoria de la vía ejecutiva para el reconocimiento de las firmas que autorizan un pagaré otorgado a favor del Banco por cien pesos y sus intereses al 9 por 100 anual, suscrito por la Compañía del Ferrocarril del Noroeste, como deudor principal y los señores Angel Barros, Eulogio Sardiñas, Manuel Soto, J. M. Bouza, Victoriano García, Alberto Jardines, Joaquín Gil del Real, Ramón Larrea, Francisco Pita, J. González Covián, Francisco Grau San Martín, Gabriel G. Menocal, Gervasio Cueto y Manuel Areces, como fiadores solidarios, cuyas diligencias no han tenido el éxito que se esperaba por no haber concurrido algunos de los deudores a la citación que se les hizo, y manifestar otros que no reconocen la legitimidad de sus firmas ni la certeza de la deuda, se acordó que por el secretario de la Comisión, en que concurre la condición de letrado, se presente a la Comisión una minuta de demanda en juicio de declarativo de mayor cuantía.

Además resolvió la Comisión indicar a la actual compañía propietaria del Central Australia la necesidad de sostener vigente la póliza de seguro que ampara los edificios y maquinarias de dicho ingenio, contra riesgo de incendio con apercibimiento de ejercitar la acción correspondiente si no se cumpliere este pacto del contrato.

Por último tomó en cuenta la Comisión la solicitud del ingeniero de la Secretaría de Obras Públicas, señor Esteban Duque Estrada, juez instructor del expediente que en esa Secretaría se sigue al señor Abreu, por la que pide la revisión de todos los antecedentes que obren en poder de la Comisión en relación con la denuncia hecha por el ingeniero señor Biosca. La Comisión examinó el expediente de la misma referente a este asunto y en consideración a la necesidad de que ese expediente permanezca en poder de la Comisión, ya que por la misma también se instruyen diligencias en depuración de las responsabilidades administrativas originadas por los mismos hechos, por los que se sigue un expediente en Obras Públicas, acordó rogar al señor Duque Estrada que se persone en las oficinas de la Comisión y con vista de los antecedentes que obran en la misma indique cuáles son los que juzga necesarios obtener, erpidiendo de los mismos el secretario de la Comisión las correspondientes copias certificadas y permaneciendo el expediente original en poder de la Comisión.

Mercado Local de Cambios

Tuvo una fuerte reacción alcista de 15 puntos la peseta española.

Quieto el franco francés.

Sin variación la lira italiana.

Firme y con gran demanda el cambio sobre New York. Se pagó por letra de firma exportadora a la vista a 5|64 premio.

No se dieron a conocer operaciones entre bancos y banqueros.

Cotizaciones	Valor
New York cable	1|10 P.
New York vista	5|64 P.
Londres cable	4.86 ⅝
Londres vista	4.86
Londres 60 días	4.83 ¼
París cable	3.93
París vista	3.92
Madrid cable	17.32
Madrid vista	17.30
Hamburgo cable	23.75
Hamburgo vsta	23.73
Italia cable	5.53
Italia vista	5.52
Zurich cable	19.25
Zurich cable	19.24
Bruselas cable	13.93
Bruselas vista	13.91
Toronto cable	⅛ P.
Toronto vista	3|32 P.
Amsterdam cable	40.06
Amsterdam vista	40.04
Hong Kong cable	49.40
Hong Kong vista	49.30

Mercado de Algodón

Ayer al cerrar el mercado de New York, se cotizaba el algodón como sigue:

	Quintal
Julio	16.83
Octubre	17.22
Diciembre	17.45
Enero (1928)	17.53
Marzo (1928)	17.55
Mayo (1928)	17.87

Mercado de Cambios

NUEVA YORK, junio 9.—(AP)

INGLATERRA: Libra esterlina, Par 4.86.6.
Vista . . . 4.85. 5/16
Cable . . . 4.85.11/16
Sesenta días . . . 4.81⅜

ESPAÑA: Par 19.3 centavos por peseta.
Vista . . . 17.27½

FRANCIA: Par 19.3 centavos por franco.
Vista . . . 3.91½
Cable . . . 3.91⅝

SUIZA: Par 19.3 centavos por franco.
Vista . . . 19.23

BELGICA (Belga (nueva moneda) Par 13.88.
Vista . . . 13.88½

ITALIA: Par 19.3 centavos por lira.
Vista . . . 5.50
Cable . . . 5.50½

SUECIA: Par 19.3 centavos por corona.
Vista . . . 26.75½

HOLANDA: Par 40.42 centavos por florín.
Vista . . . 40.02

GRECIA: Par 19.3 centavos por dracma.
Vista . . . 1.34¼

NORUEGA: Par 26.8 centavos por corona.
Vista . . . 25.89

DINAMARCA: Par 26.8 centavos por corona.
Vista . . . 26.71

CHECOESLOVAQUIA: Par 20.3 centavos por dinar.
Vista . . . 2.96

YUGOESLAVIA: Par 19.3 centavos por dinar.
Vista . . . 1.76

RUMANIA: Par 19.3 centavos por len.
Vista . . . 0.59¾

POLONIA: Par 19.3 centavos por zloty.
Vista . . . 11.40

ALEMANIA: Par 23.82 centavos por marco.
Vista . . . 23.68½

AUSTRIA: Par 14.07 centavos por chelín.
Vista . . . 0.14.125

JAPON: Par 49.8 centavos por yen.
Vista . . . 46.43¾

CHINA: Par 70.278 por tael.
Vista . . . 63.25

ARGENTINA: Par 42.40 centavos por peso.
Vista . . . 42.56¼

BRASIL: Par 32.40 centavos por mil reis.
Vista . . . 11.81 ¼

MONTREAL: Par 100 centavos por dolar.
Vista . . . 100.00

PLATA EN BARRAS

NUEVA YORK, junio 9.—(AP)
Plata en barras . . . 57⅛

BOLSA DE MADRID

MADRID, junio 9.—(AP)

	Pesetas
Libra esterlina	28.24
Franco	22.85

BOLSA DE BARCELONA

BARCELONA, junio 9.—(AP)
El dollar se cotizó a 5.82 pesetas.

BOLSA DE PARIS

PARIS, junio 9.—(AP)
Los precios de los valores cotizados hoy en esta Bolsa estuvieron irregulares.

	Francos
Renta del 3 por 100	59.50
Empréstito del 5 por 100	76.95
Cambios sobre Londres	124.02
El dolar se cotizó a	25.53

BOLSA DE LONDRES

LONDRES, junio 9.—(AP)
En esta Bolsa se cotizarron hoy los siguientes valores:

United Havana Railway	74½
Consolidados por dinero	54¼
Empréstito Britanico del 5 por 100	100⅛
Empréstito Británico del 4 1|2 por 100	95⅝

Mercado de Víveres

NUEVA YORK, junio 9.—(AP)
En este mercado se cotizaron hoy los siguientes artículos.

Trigo número 2 rojo de invierno: por bushel 1.59 3|8.

Trigo número 2 duro de invierno: por bushel 1.65 3|8.

Maíz para la expertación: por bushel 1.10 3|8.

Centeno número 2: por bushel a 1.30 1|2.

Avena blanca por bushel de 0.59 1|2 a 0.74 1|2.

Harina por barril de 7.60 a 7.90.

Grasa amarilla: por libra de 6 5|8 a 6 3|4.

Aceite óleo: libra 9 1|2.

Aceite semilla de algodón: por libra 9.10.

Afrecho por tonelada de 27.50 a 28.00.

Heno número 2: por tonelada de 24.00 a 25.00.

Manteca refinada por libra 14.20.

Papas número 1: por barril de 8.75 a 10.00.

Arroz Fancy: por libra de 8 a 8 1|4

Frijoles Kidney: por libra 7.35.

Bacalao: por libra de 7.50 a 8.50.

Cebollas: por bushel de 1.50 a 1.75.

El Mejor Reconstituyente — NUTRIGENOL — Un Tónico Poderoso

PESETA

SE COTIZO A RAZON DE
5 PESETAS
78.03
DOLLAR

FRANCO

SE COTIZO A RAZON DE
25 FRANCOS
51 CENTIMOS
DOLLAR

TABACO

Otra firma se ha deshecho de las clases limpias de Remedios que contaba disponibles en sus almacenes.

Nos referimos a Pérez y Capín, que ayer vendieron y entregaron a J. B. Díaz y Compañía, ciento treinta y ocho tercios de quintas de una escogida de Manicaragua, de la cosecha de mil novecientos veinte y cuatro a mil novecientos veinte y cinco.

De la misma cosecha cuenta disponibles setecientos ochenta y tres tercios de quintas y segundas, la firma José Menéndez y Menéndez; de la escogida que hizo en Cabaiguán.

José Galván tiene también disponibles, pero de la cosecha de mil novecientos veinte y cinco a mil novecientos veinte y seis, novecientos veinte y dos tercios de las dos mencionadas clases, seleccionadas en los talleres de Placetas.

Y aparte de la cantidad que cuenta W. Armbrecteh, y de algún pequeño lote que le quede a Tapia y Pérez, amén de los que podría vender Constantino González, nada más hay disponible en manos de firmas especuladoras, por lo que a quintas y segundas se refiere.

También vendieron y entregaron ayer treinta y siete tercios que les quedaban, de ambas clases, Fernández y Zabala a Leslie Pantín e Hijo.

De la misma procedencia vendieron ochenta y ocho tercios de sextas, de zonas de Sti. Spíritus, Manuel A. Suárez y Compañía a la Cuba Tobacco Company.

Cuarenta de manchados, también de Remedios, cual su denominación lo dice, compró y registró Julio Comas en los almacenes de Constantino González y Compañía.

Cano y Hermanos vendieron y entregaron, durante la tarde, a Carlos Calleja, veinte y un tercios de tripas de Vuelta Abajo.

También de esta procedencia compraron a Constantino González y Compañía, cuarenta y cinco tercios de las mencionadas clases, los almacenistas de la Calzada, González y Vázquez.

Posiblemente ayer a última hora se concertara una operación a base de tabaco de Partido de la cosecha anterior.

De tabaco nuevo de la misma procedencia no supimos de ventas ultimadas; pero tenemos la impresión de que importante operación se llevará a cabo muy pronto, acaso en los primeros días de la próxima semana.

Otros lotes, de los pequeños de rezagos viejos que quedan, han de ser registrados de un día a otro.

LA RAMA RECIBIDA

Por el patio de los ferrocarriles entraron ayer, solamente ciento ocho tercios de tabaco en rama, procedentes de San Juan y Martínez y consignados a Torres, Gener y Hermanos.

No entró ningún tercio ni paca alguna por el almacén de recibos de los mismos ferrocarriles.

ESCOGIDA QUE EMPIEZA

Ha empezado en Güira de Melena la escogida del tabaco cosechado en las vegas de Sabucedo y Compañía, en los talleres que esta firma tiene establecidos en dicho pueblo.

En los mismos escogen también los mencionados señores, el tabaco que compraron en varias fincas del Tumbadero.

PERSISTE AUN LA SEQUIA

Las noticias que ayer recibimos, nos dicen que la sequía persiste en todas las zonas, pues aunque llovió aquí y allí, no se han generalizado las lluvias de la estación.

Mercado de Bonos

BONOS CUBANOS

NUEVA YORK, junio 9.—(AP)

	Alto	Bajo	Cierre
In Tel and Tel	145¼	144	144
Cuba (5 1|2 s.) 1953	102	102	102
Cuba Ex. 5 s. 1944	101¼	101¼	101¼
Cuba Ex. 5 s. 1949			101
Cuba Ex 4 1|2 s 1949	96	95¾	95
Cuba RR. 5 s. 1952			95¾
Hav. Elec. 5 s 1952			97

VALORES AZUCAREROS

NUEVA YORK, junio 9.—(AP)

	Ato	Bajo	Cierre
Amer Sugar — Ventas 2200	89¾	89	89
C. A. Sugar —			
C. Cane Sugar. Ventas 200	8⅞	8⅞	8⅞
C. Cane S. pf. Ventas 500	38⅝	38	38
P. Alegre Sug. Ventas 3300	40⅛	39¼	40

BONOS DE LA LIBERTAD

NUEVA YORK, junio 9.—(AP)

	Alto	Bajo	Cierre
3 1|2 s.	100.31	100.29	100.29
1o. 4 s.			
2o. 4 s.	100.8	100.8	100.8
1o. 4 1|4 s.	103.2	103	103.2
2o. 4 1|4s	100.13	100.12	100.13
3o. 4 1|4 s.	100.13	100.12	100.13
4o. 4 1|4 s.	103.30	103.28	103.29
U. S. T. 4 s.	108.26	108.18	108.26
U. S. T. 4 1|4	113.28	113.22	113.22
U. S. T. 4 3|4	105.28	105.21	105.26

BONOS INTERNACIONALES

NUEVA YORK, junio 9.—(AP)

	Alto	Bajo	Cierre
Burdeos 6 % 1934	98	97¾	98
Lyon 6 por 100 1934	98	97⅝	98
Marsella 6 % 1934	98	97¾	98
Alemania 7 % 1949	106¼	106	106¼
Francia 7 % 1949	104⅞	104¼	104⅞
Holanda 6 % 1954	103⅝	103½	103⅝
Argentina 6 % 1957	100	100	100
Chile 7 por 100 1942	100⅝	100⅛	100¼
Checo - Slovaquia ocho % 1951	106¾	106¾	106¾

MERCADO DE NEW YORK

POR NUESTRO HILO DIRECTO A. P.

MERCADO DE ACCIONES

NUEVA YORK, junio 9. (AP.) — El mercado de acciones se caracterizó hoy por las grandes fluctuaciones en las cotizaciones, logrando los operadores que avanzaran algunas divisas, mientras otras cedían bajo el peso de la presión de venta.

Gran número de valores alcanzaron records durante la sesión, entre ellos General Motors y una docena de ferroviarias. Por décimo sexta sesión consecutiva las ventas pasaron de la marca de dos millones.

Wall Street estuvo excitado durante la tarde al anunciarse que se harían importantes declaraciones por el Banco Federal de Reserva después de cerrado el mercado. Se entendía generalmente que tal cosa significaba un aumento del tipo de redescuento, pero el citado Banco se limitó a anunciar que el redescuento no había cambiado.

Las ferroviarias acusaron fuerza sorprendente en las primeras transacciones, a pesar de la baja del volumen de fletes y de negarse que el ferrocarril New Haven hubiese dispuesto de sus acciones en la New York Ontario & Western, pero muchas de las ganancias se redujeron o desaparecieron antes del cierre. Lehigh Valley, por ejemplo, después de cotizarse a 137 bajó a 130, con pérdida neta de 3 puntos en el día.

Los bajistas en General Motors, que habían vendido dichas acciones libremente, en vista de la competencia del nuevo modelo Ford, vieron reducidas sus utilidades, recibiendo un nuevo castigo cuando las acciones pasaron de 204.

La reanudación de venta de comunes de la United States Rubber hizo bajar esta divisa a 40¾. Miller casi alcanzó la cotización máxima del año.

Una brusca alza de 13 puntos en la pesetat española, que volvió a venderse a más de 17¼ cts., fue la única variación de consecuencias en el mercado de cambios. La demanda de la libra esterlina estuvo ligeramente más firme a L4.85 5/16 y los francos franceses cerraron alrededor de 3.91½ cts.

MERCADO DE BONOS

NUEVA YORK, junio 9. (AP.)—Aunque las transacciones en el mercado de bonos fueron hoy algo mayores, las cotizaciones continúan ofreciendo numerosas irregularidades. Los preparativos para el pago de los impuestos el 15 de junio y la gran cantidad de nuevas emisiones sin digerir han sido la causa de que muchos operadores no hayan querido realizar nuevas operaciones.

Los bonos del 4½ de los ferrocarriles nacionales canadienses cambiaron de manos en gran volumen, coincidiendo con la concesión del nuevo empréstito de $65.000.000 a un sindicato neoyorkino. Estos bonos se venderán mañana. Chesapeake Corporation del 5 volvió a tener demanda, avanzando fraccionalmente, pero Southern Pacific colaterales del 5 se vendieron libremente.

Las obligaciones industriales estuvieron encalmadas. Armour de Delaware del 5½ se vendió en cantidades considerables y perdió un punto. Las grandes ventas de bonos de la ciudad de Milán del 6½ que cambiaron de manos por valor de 850.000, caracterizaron el grupo extranjero. Los polacos del 8 cambiaron también bruscamente de manos. coincidiendo con la publicación de noticias que anuncian que está a punto de terminarse un nuevo empréstito.

MERCADO DEL CAFE

NUEVA YORK, junio 9. (AP) El mercado de futuros en café abrió con baja de 2 a 5 puntos por causa de nuevas liquidaciones, pero se repuso debido a operaciones de compra que parecían promovidas por el tono más firme de Rio. Septiembre avanzó de 11.75 a 11.78 y cerró a 11.75 y el mercado en general cerró con alza neta de 5 a 7 puntos y ventas de 19.000 sacos.

MES	CIERRE
Julio	12.40
Septiembre	11.75
Diciembre	11.43
Enero	11.35
Marzo	11.29
Mayo	11.17

MERCADO DE TABACO

NUEVA YORK junio 9 (AP) Aunque los maufacturereros están generalmente operando en escala reducida, se hacen predicciones referente a que aumentarán sus ventas para el dia de los padres, 19 de junio. Las ventas en el mercado tabacalero continuan haciendose pequeñas cantidades. Las condiciones del tiempo en los distritos tabacaleros mejoran y las plantaciones hacen progresos.

Las recientes noticias de Ohio, donde la cosecha del año pasado fué casi un fracaso completo, dicen que son mejores las perspectivas este año. Wisconsin anuncia alguna reducción en el area de siembra a causa de que la temporada no fué buena al principio.

Puerto Rico, peso actual:
Grados superiores, 1.05 a 1.10.
Segundos, de 3.30 a 0.95.
Habana.
Remedios de 0.95 a 1.05.
Vuelta Abajo, de 1.05 a 1.15.
Tercero de 0.55 a 0.60.
Wisconsin, peso indicado:
Simiente de la Habana, de 0.20 a 0.22.
Bandas del Norte, a 0.45.
Bandas del Sur, a 0.35.
Ohio peso actual:
Gehbardt, de 0.25 a 0.27.
Little Rock, de 0.25 a 0.28.
Zimmermer, de 0.28 a 0.30.
Tripa d eOhio, de 0.05 a 0.06.
Pennsyvannia, peso actual:
Tripas de hoja ancha, de 0.08 a 0.12.
Hoja ancha, de 0.22 a 0.27.
Connecticut, peso indicado:
Simiente de la Habana de 0.12 1/2 a 0.14.
Capa media, de 0.60 a 0.75.
Capa oscura, de 0.32 a 0.35.
De segunda, de 0.50 a 0.68.
Cortas de segunda, de 0.30 a 0.35
Capas claras de 0.90 a 1.25.
Tripas del Estado de Nueva York de 0.80 a 0.10.

Hoja ancha:
Capa clara, de 0.90 a 1.25.
Capa media, de 0.60 a 0.80
Capa oscura, de 0.25 a 0.45
Largas de segunda, de 0.45 a 0.75.
Cortas de segunda, de 0.45 a 0.60
Tripas de 0.15 a 0.17.

COTIZACION DEL PLATANO

NUEVA YORK, junio 9. (AP.)—Cerca de 13,740 racimos de plátanos de Baracoa del vapor St. Nicholas, se vendieron ayer como sigue:

Racimos de nueve manos, escogidos, de 1.25 a 1.75; de 8 manos escogidos, de 0.82 a 1.22; de 7 manos, escogidos, de 0.65 a 0.77; de 6 manos, escogidos, de 0.85 a 1.20; de 9 manos, rezagos, de 0.60 a 0.75; de 8 manos, rezagos, de 0.37 a 0.52.

NOTAS DE WALL STREET

NUEVA YORK, junio 9. (AP.)—El Bando Federal de Reserva de Nueva York no varió hoy su tipo de redescuento que sigue siendo de 4%.

Las transacciones en el mercado de la goma durante el día de hoy fueron más importantes que en ninguna otra sesión, consistiendo en 1.667 lotes, equivalentes a 4.167 toneladas.

El Banco of New York & Trust Co., celebró hoy su 143o. aniversario.

Por décima quinta sesión consecutiva, las transacciones en la bolsa han excedido de dos millones de acciones, batiendo todos los records anteriores. En lo que va de año las ventas superan en 50.000.00 a las del mismo período del año anterior.

Mercado Local de Valores

Sin mostrar ningún interés por los nuevos bonos del Ferrocarril del Norte de Cuba, continúa el mercado local de valores.

Siguen de alza las acciones de la Compañía Cubana Fibra y Jarcia por las que se nota mayor interés en este mercado.

Se acentúa la flojedad en las acciones de la Internacional de Teléfonos,, Cuba Cane, Cuba Company y preferidas de los Ferrocarriles Consolidados de Cuba.

En los valores de Havana Electric Utilities, Cuban Telephone, Navieras y Cervecera, prevalecieron precios firmes.

Sostenidas las cotizaciones de los Ferrocarriles Unidos, Jarcia de Matanzas y Nueva Fábrica de Hielo.

Con tono irregular los valores de la Havana Electric Railway.

Con tono de firmeza actuaron los bonos y obligaciones, especialmente los de Cuba, Cervecera y obligaciones del Ayuntamiento de la Habana.

El día último del mes actual se efectuará la quinta amortización de obligaciones de la Nueva Fábrica de Hielo.

Mejor impresionado cerró ayer el mercado.

Mercado de Fletes

COTIZACIONES

COSTA NORTE	100 libras	
A Filadelfia	15	16
A Galveston	13	14
A New Orleans	12	13
A Nueva York	15½	16½
A Halifax	—	—
A St. John	—	—
A Savannah	—	—
A Boston	17	18
COSTA SUR		
A Filadelfia	17	18
A New York	17	18
A New Orleans	14	15
A Halifax	—	—
A St. John	—	—
A Boston	19	20
A Galveston	15	16

Estas cotizaciones son exclusivamente sobre azúcar.

Valores de New York

BONOS
$14,232,000
ACCIONES
2,439,900
CHEQUES
$991,000,000

Columna del Detallista

HOY CELEBRA JUNTA DIRECTIVA EL CENTRO DE CAFES DE LA HABANA

Para hoy viernes, a las dos de la tarde, ha sido citada la Junta Directiva del Centro de Cafés de la Habana, con el objeto de celebrar la sesión mensual correspondiente.

Los dos principales asuntos que se tratarán en la Junta son las ponencias que la Institución somete a la consideración y acuerdo del IV Congreso Detallista, y la solicitud que distintas fábricas han presentado a la Secretaría de Agricultura con el fin de conseguir que sea aumentado el actual precio del hielo.

Tratándose de dos puntos que revisten excepcional interés la Junta será muy movida, y a ella asistirá casi la totalidad de los miembros que componen la Junta de Gobierno.

SE EDITAN EN FOLLETON LAS PONENCIAS DEL CENTRO DE CAFES AL PRIMER CONGRSO INDUSTRIAL D LA LECHE

El Centro de Cafés de la Habana ha repartido entre sus Asociados un folleto conteniendo las ponencias que dicha Entidad presentó al Primer Congreso Industrial de la Leche y sus productos derivados, trabajos que como conocen nuestros lectores merecieron la aprobación y el aplauso unánime de todos los Congresistas, ganando con ella la Corporación uno de sus más brillantes y hermosos triunfos

En el cuerpo social ha merecido también las mejores calificaciones, y generalmente se comenta en los tonos más favorables.

Nos congratula ese nuevo éxito de tan importante Colectividad.

LOS VENDEDORES AMBULANTES Y EL "DIARIO DE LA MARINA"

Un detallista de Alquizar, antiguo suscriptor del "Diario de la Marina", nos escribe quejándose de que no prestamos atención al problema de los vendedores ambulantes, mal que causa un gran perjuicio a los comerciantes establecidos, que pagan contribuciones al Estado, la Provincia y el Municipio.

Ese asunto, que fué uno de los tratados en el Tercer Congreso Detallista, ha merecido la atención y actuación constante de los miembros de la Junta Ejecutiva de la Federación Nacional de Detallistas, y ésta publicación ha insertado todos los trabajos dando cuenta de las gestiones verificadas a esos efectos. Por otra parte, en sucesivos trabajos publicados por nosotros hemos librado la más activa de las campañas, abogando con calor y entusiasmo porque las autoridades presten ayuda a los comerciantes que tienen casas abiertas, pagando arbitrios oficiales, altos alquileres y manteniendo numerosas dependencias.

Así, pues, queda debidamente aclarado que ese problema, como todos los que interesen a las clases comerciales, ha merecido toda nuestra atención, apoyando plenamente las gestiones que para conseguir la desaparición de los vendedores ambulantes han realizado las Instituciones comerciales, consignando además, para conocimiento de nuestro antiguo y mal informado suscriptor de Alquizar, que esos trabajos han logrado una gran restricción en esa clase de venta, existiendo, inclusive, en el Municipio de la Habana, una moción en contra de esos procedimientos de ventas en ambulancia. Sabemos además, que otros municipios se apresuran a imitar el ejemplo, gracias a la sgestiones de la Federación de Detallistas, a la que el "Diario de la Marina" ha ayudado continuamente.

Queda complacido el detallista de Alquizar y sepa que estamos, ahora y siempre, dispuestos a cooperar en cuantos propósitos tiendan al afianzamiento de nuestra industria y comercio.

SE CAMBIA LA HORA DEL BANQUETE DE CLAUSURA DEL IV CONGRESO DETALLISTA

Con el objeto de que los Congresistas de la Habana puedan regresar a esta Capital en el tren de las diez y media de la noche, se ha variado la hora que había sido señalada para celebrar el Banquete de Clausura del IV Congreso Detallista. Dicho acto estaba señalado para las nueve de la noche, y ahora se ha fijado las siete.

NO MAS ALMORRANAS

Las personas que sufren de almorranas solamente pueden obtener alivio rápido, seguro y duradero eliminando la causa: mala circulación de la sangre en el colon. Las operaciones y los ungüentos no pueden hacerlo; debe emplearse un remedio interno. Las pastillas Hem-Roid del doctor Leonhardt son eficaces porque alivian la congestión de la sangre y y dan vigor al intestino. Su notable eficacia ha sido demostrada en millares de casos en que ningunos otros remedios proporcionaron alivio. Las pastillas Hem-Roid del doctor Leonhardt están de venta en tolas las boticas.

ANUNCIO DE SUBASTA

Casino Español, Centro de la Colonia Española de Guanajay

SECRETARIA

Habiendo acordado la junta Directiva de esta Sociedad, arrendar a quien mejores condiciones ofrezca, el local situado en los bajos del edificio social, calle de J. N. Aramburu número 41, por este medio se avisa que se admitirán proposiciones para el arriendo total o parcial de dicho local las que deberán presentarse en la Secretaría del Centro, en pliegos cerrados y lacrados antes del acto de la subasta que tendrá lugar a las ocho y 30 p. m. del día 15 de Junio del corriente, a cuya hora serán abiertas las proposiciones y clasificadas por la junta Directiva que al efecto se reunirá en sesión estraordinaria. El pliego de condiciones y modelo de proposiciones se encuentra de manifiesto en la Secretaría, donde se darán copias del mismo a quienes lo soliciten.

Guanajay 1o. de Junio de 1927.

El Secretario,
José Rodríguez.
5433 — 5d-10.

CERVEZA: ¡DEME MEDIA "TROPICAL"!

M.E.C.D. 2016

POLITICA Y POLITICOS

Brillante Homenaje Rindieron Ayer los Liberales Camagueyanos a su Gobernador y al Doctor Vazquez Bello

Cortina, Lagueruela y Alfonso, Líders Populares, en Morón, Para Dirigir las Elecciones Complementarias del Domingo.-Motivos por los Cuales Sagaró y Portuondo se Separaron de los Recursos Electorales de Oriente.-Confirmado el Triunfo Liberal en Calabazar de Sagua.-Retirados Numerosos Recursos Sobre los Escrutinios Municipales de la Habana Mientras Otros se Mantienen Firmes.-Importante Asamblea Liberal, hoy, Sobre Problemas Electorales y Burocráticos

El liberalismo camagüeyano, hizo un brillante recibimiento al medio día de ayer a su gobernador José Antonio Villena; al Jefe del Partido Liberal y presidente del Senado, doctor Clemente Vázquez Bello, quien con su magistral defensa ante el Tribunal Supremo de Justicia logró la confirmación del triunfo comicial alcanzado el primero de noviembre, por una arrolladora mayoría que excedió de 14.000 votos.

Dejemos que hable nuestro corresponsal en la ciudad prócer:

Camagüey, junio 9. — DIARIO, Habana. — Desde las primeras horas de la mañana de hoy la ciudad se mostraba dispuesta con sus mayores entusiasmos a celebrar la llegada, anunciada para las doce del día, del señor José Antonio Villena, Gobernador electo de la provincia, cuyo triunfo electoral ratificó el más alto Tribunal de Justicia.

El hecho de conocerse por toda la ciudad que a Villena le acompañaban significadas personalidades del partido del Gobierno y entre ellas el doctor Vázquez Bello, su abogado defensor; el doctor Emilio Núñez Portuondo, que también actuó en defensa del triunfo liberal de Camagüey; del Secretario de Gobernación, comandante Zayas Bazán; el Senador Duque de Heredia; el Ministro de Cuba en el Uruguay, señor Tirso Mesa; los Gobernadores de Matanzas y Camagüey; y otros, hizo que se multiplicara el interés de toda la ciudad, y especialmente de los que forman el partido liberal para ofrecerle entusiasta recibimiento y darle la más cordial bienvenida.

Yasí fué. Puede asegurarse que la casi totalidad de los habitantes de la ciudad prócer contribuyeron al hermoso espectáculo que ésta ofreció, a la llegada del Gobernador y su ilustre comitiva. Vítores entusiastas y aclamaciones múltiples se sucedieron, improvisándose una gran manifestación que recorrió las principales calles de la ciudad, hasta llegar a la Plaza de Danna, donde la multitud impuso la celebración de un mitin. Las principales figuras del Partido Liberal en Camagüey hicieron uso de la palabra y con ellos los doctores Emilio Núñez Portuondo y Clemente Vázquez Bello, que pronunciaron bellas y vibrantes oraciones políticas que merecieron del inmenso público que los escuchaban las más grandes pruebas de simpatía y admiración. Varias bandas de música chambelonas y sones amenizaron los merecidos festejos que Camagüey ofrece en honor de su Gobernador y su distinguido séquito.

Este homenaje que Camagüey celebra en honor de uno de sus hijos predilectos y de otros que siendo de diferentes regiones han dado pruebas de su acendrado amor a esa tierra de los Agramonte, Cisneros, etc. continuará en la noche de hoy con la celebración de otro gran mitin y magnífico banquete que tendár efecto en el Hotel "Plaza"; actos éstos de los que prometo informar oportunamente a los lectores del DIARIO DE LA MARINA.

Camagüey está en estos momentos de fiesta, de verdadero regocijo.

Corresponsal.

Un gran recibimiento a los jefes Populares de Morón

MORON, junio 9. — DIARIO. — Habana. — En la tarde de hoy llegaron a ésta los señores doctor José Manuel Cortina, Senador por esta provincia; Benito Lagueruela; Juan Manuel Alfonso, Representante a la Cámara; doctores Francisco Arango y Jesús Alfonso; y el señor Justo Landa, Secretario del doctor Cortina; y el Senador por el Partido Conservador, Adolfo Silva, quienes de acuerdo con los Jefes del Partido Popular Cubano dirigirán la batalla comicial del próximo domingo.

Los partidarios del señor Ruiz Esperón, candidato a la Alcaldía Municipal por dicho partido político, le tributaron un entusiasta recibimiento a dichas personalidades. Comisiones de los distintos partidos saludaron a los visitantes; y en el central "Morón", una comisión de Colonos, presidida por los señores Pelegrín y Antonio Hernández, saludó al ilustre Senador camagüeyano, doctor Cortina, felicitándolo por su ley en defensa del azúcar.

Se espera que las elecciones complementarias anunciadas se celebren en medio del mayor orden, pues existe verdadera confianza en las promesas hechas por el Gobierno Central.

PEGO, Corresponsal.

Un manifiesto contra Mendieta, en Camagüey

Nuestro activo corresponsal político en Ciudad Prócer, nos da cuenta, además, con un Manifiesto que fué repartido en los momentos en que el liberalismo celebraba la llegada de sus ídolos.

Dice así:

MENDIETA SECUESTRADO POR LOS CONSERVADORES

"Aurelio Hevia, Carlos Manuel de la Cruz, Torriente, Aurelio Alvarez, José Martí, el ex comandante Sandó y otros personajes del Menocalato, dirigen la campaña del coronel Mendieta".

"Escoltado por los verdugos del liberalismo"

"El coronel Mendieta, figura gloriosa del liberalismo en otros tiempos se ha dedicado con toda la fuerza de su voluntad al propósito firme de iniciar en Cuba el desenvolvimiento de sus aspiraciones políticas.

"Nosotros, los admiradores del coronel Mendieta, tenemos fe absoluta en su alma de cubano y en el ideal patriótico de sus resoluciones. Ahí están como antecedentes en favor suyo, las páginas de nuestra vida revolucionaria y política, donde la figura del coronel Mendieta se destaca valientemente en el ara del sacrificio por sus ideales.

"Ahora, en el momento histórico en que vivimos, cuando el país reclama la organización de los partidos políticos, la voz de Mendieta llamando a las filas de la Asociación Unión Nacionalista hubiera sido un toque de clarín.

"Muchos liberales que seguimos al coronel Mendieta en todos los tiempos—cuando ser liberal en Cuba constituía un serio peligro—hubiéramos deseado en estos instantes unirnos a su incipiente organización, pero deberes muy elementales, nos impiden acercarnos al caudillo ilustre, que por error o por desgracia suya, está en estos momentos escoltado por los verdugos del liberalismo cubano.

"Fecha de triste recordación"

"Aún perdura en la memoria de todos los liberales, el recuerdo tormentoso de aquellos días de luto y de crímenes, realizados bajo el régimen del Menocalato, en cuya fecha de triste recordación para los cubanos, figuraba al frente de la Secretaría de Gobernación el coronel Aurelio Hevia.

"Y este hombre de funesta historia para el Partido Liberal figura hoy, por una sangrienta ironía del destino, junto al coronel Mendieta en calidad de consejero áulico.

"No olvidaremos nunca los liberales, el cautiverio que sufrió el inolvidable general José Miguel Gómez durante su estancia en el Presidio Nacional en los días luctuosos de la Revolución de Febrero de 1917.

"Las medidas de gobierno dictadas por el coronel Aurelio Hevia, entonces secretario de Gobernación, tuvieron el propósito de humillar cruelmente al general Gómez— al ex presidente liberal y al hombre a quien el pueblo de Cuba idolatraba entrañablemente.

"Recordamos los días sangrientos que llevaron lágrimas y luto a cientos de hogares cubanos; aquellos en que el propio coronel Mendieta vivió horas de angustia en tierra extranjera, por ser esos hombres que hoy lo toman de bandera para poner en alza sus valores en quiebra, quienes dictaban órdenes severas contra su propia vida".

Piden a Mendieta que abandone a sus consejeros

"El país no sale de su asombro en estos instantes, al contemplar de cerca el fenómeno político que se opera ante su vista. Desearíamos muchos seguir a Mendieta en su nueva empresa, si la organización que se pretende tuviera su individual inspiración; pero ello es imposible; la adhesión de esos hombres a quienes el país repudia, nos detiene en espera de que la realidad de las cosas justas los aleje rápidamente de un hombre que para triunfar puede quedarse solo, sin otra compañía que la de su propia conciencia limpia de crímenes y de responsabilidades.

"Abandone el coronel Mendieta a los consejeros de Menocal. Ellos fueron maldecidos por este pueblo que vió, sin derecho a la defensa, el robo y la mixtificación de aquellas memorables elecciones ganadas por el Partido Liberal. Ellos impusieron al pueblo de Cuba un gobierno que odiaban todos los cubanos, y como justa recompensa a tan indignos procedimientos han merecido la indiferencia y el desprecio de sus propios correligionarios.

"Se nos hace difícil creer que el coronel Mendieta cuyo magnetismo está probado, carezca en la hora presente, de liberales puros, que le sigan en sus empeños por alcanzar la Presidencia de la República".

Menocal candidato de transacción "Unión Menocalista"

"El coronel Mendieta aspirando a la Presidencia con el apoyo y escoltado por todo el Estado Mayor de Menocal que componían Aurelio Hevia, Torriente, José Martí, Carlos Manuel de la Cruz, Aurelio Alvarez y el célebre ex-comandante Sandó de triste recuerdo en Oriente, nos da la sensación peligrosísima de que al fin de la jornada Menocal resultaría el candidato de transacción".

"¿Menocal apoyado por Mendieta?

¡Qué horror y qué claudicación!

"¿Se habrá dejado secuestrar el coronel Mendieta por los Conservadores volviendo la espalda a su historia de liberal para unirse a sus enemigos de ayer, o es que el coronel Mendieta está falto de ambiente entre los elementos de la política sana y renovadora y necesita de esos factores funestísimos, para hacer posible su aspiración presidencial?"

"UNION MENOCALISTA"

"Por eso se le han alejado sus compañeros los ex-militares de febrero, como se han alejado también, inconformes y asombrados, los Generales Loynaz del Castillo y Lara Miret, como nos alejaremos todos, absolutamente todos los liberales puros y leales al Gran Partido que fundara y engrandeciera con su nombre y con su historia el glorioso general José Miguel Gómez, que en la hora presente, —si viviera— sentiría, como todo el liberalismo, la más dolorosa de las decepciones, viendo al coronel Mendieta, —nuestro IDOLO CAIDO—, empeñado torpemente en fundar, con nuestros verdugos de ayer, el Partido "UNION NACIONALISTA", que mejor y más acertadamente debería denominarse "UNION MENOCALISTA".

M. Bernabeu. G. Caballero M. Estrada.

Llegó Villena a Jatibonico

Jatibonico, junio 9. Diario. Habana.

A las 8 a. m. llegó a ésta el Gobernador de la Provincia, José Antonio Villena, quien venía en el tren rápido con su comitiva en la que figuran el Comandante Zayas Bazán, doctores Clemente Vázquez Bello, Emilio Núñez Portuondo; los gobernadores de la Habana y Matanzas y otras distinguidas personalidades.

En la Estación fueron recibidos por el Alcalde Veloso y múltiples autoridades.—Corresponsal.

Los estudiantes universitarios celebrarán un meeting antiprorroguista

SANTIAGO DE CUBA, junio 9.—Diario. Habana.—Mañana a las ocho de la noche se celebrará en el Parque "Céspedes" una gran meeting organizado por los estudiantes universitarios de Oriente para protestar contra la Prórroga de Poderes, que se discute en el Senado.—PERERA. Corresponsal.

Por qué retiraron los recursos en Oriente Portuondo y Sagaró

"Mi retirada de los recursos electorales ha sido motivada por la expresa petición del Honorable Presidente de la República y la convicción muy amarga de que, vigente la ley de 26 de mayo último, resultaba inútil todo esfuerzo en las elecciones complementarias que habrían de celebrarse. Esa ley inconstitucional es amparadora del fraude, lo estimula y hace imposible la denuncia y reclamaciones ante los Tribunales de Justicia. Si antes, con la amenaza de la acción judicial depuradora, se escarneció burdamente la libre expresión del sufragio y falseó la voluntad popular de modo escandaloso y con desprecio de las sanciones legales, es evidente que ahora, en la seguridad de la impunidad que la nueva legislación proporciona, nadie podrá contener los excesos y torpezas que se llevarían a la práctica comicial, aun contra los patrióticos deseos y constantes advertencias del señor Presidente de la República y la actuación honrada de los Tribunales de Justicia".

"Continuaré luchando en el Partido Liberal y fiel a las orientaciones políticas del general Machado. El Partido Liberal me ha proporcionado los honores de figurar por tres ocasiones en distintas candidaturas y siempre me enalteció con la mayor suma de sufragios: no puedo imputarle, como organización política, las consecuencias de los despojos llevados a cabo en la última elección y que generaron el llamado "proceso electoral de Oriente".

"Con la disciplina y ahinco de siempre laboraré por el éxito de mi partido en el porvenir, devoto a sus principios y seguro de que su permanencia en el poder reafirma la moral pública en todas sus manifestaciones y consolidará definitivamente la soberanía nacional".

Américo PORTUONDO.

"Por consejo de mi abogado he resuelto retirarme de los recursos electorales, pues aparte de los motivos que todos conocen, como la tacha de Luis Grau, la de Villena en Camagüey y otras cosas, además de esta Ley monstruosa mil veces más que la prórroga últimamente votada por el Congreso, que cierra las puertas de la legalidad a toda reclamación electoral, ya que antes con la Ley Crowder y con la Audiencia dispuesta a hacer justicia se cometieron los escandalosos fraudes, del primero de Noviembre, con esta Ley que obliga a pagar a la Justicia, que le pone el dogal al cuello a los magistrados para que apresuren las pruebas en 48 horas cosa esta que no es posible hacerlo en treinta días. Con esa Ley queda declarado el fraude y el despojo como cosa consagrada. No quiero decir más. El tiempo y las circunstancias decidirán mi futuro político, pero no quiere esto decir que pienso no actuar, por el contrario, haré ahora política y con más actividad que antes. Es necesario que no se queden las cosas así".

Bartolomé SAGARO.

Los Presidentes y Secretarios republicanos con el Alcalde

Una comisión de la Asociación de Presidentes y Secretarios Republicanos, integrada por los señores Domingo Hevia, Manolo González, Félix González, presidente y secretario de Actas y Correspondencia, respectivamente, Andrés Lublán; Narciso García; Horacio Valdés; Enrique Varona; Eugenio Vega; Víctor Díaz Febles; Olegario Valdés; Pedro de la Parte; Alejandro Lima y otros muchos imposible de enumerar, visitaron al señor alcalde con objeto de saludarle y darle cuenta de haberse constituído la referida Asociación.

Parece que esta joven Asociación ha de estar en constante actividad, ya que se proponen reanudar la sesión permanente el día 13, lunes, a las nueve de la noche, en Concordia número 163.

¿Se celebrará una vista electoral hoy?

La documentación electoral de todos los colegios protestados de la Habana se hallan en el Juzgado de Primera Instancia del Sur; y aunque se dice que hoy se celebrará una Vista en dicho Juzgado, hasta las seis de la tarde de ayer no habían sido fijados los edictos de acuerdo con la Ley, en las tablillas, convocando a los electores.

Roig y Guillén retiran sus recursos

Los candidatos del Partido Republicano, señores José Guillén y Ramón Roig, retiraron en la mañana de ayer los recursos electorales que se tenían establecidos mutuamente de recuento de votos y que ascendían a unos 20 colegios, cuyas vistas se iban a celebrar hoy en el Juzgado del Este, ante el Juez señor Valdés Anciano.

Han influído en la determinación de ambos candidatos, por la parte del señor Guillén el deseo del doctor Gómez Arias, Alcalde Municipal de que los candidatos q. figuran en su combinación, retiren todos sus recursos, para finiquitar con prontitud, el problema electoral planteado.

Y en el ánimo del señor Roig el doctor Viriato Gutiérrez, Secretario de la Presidencia de la República.

Quedan por retirar algunos recursos presentados y sostenidos por los candidatos Ricardo Dávila, José Leal Morejón, Federico Casariego, Pérez Ortega y otros.

Avanzada de la Juventud Nacionalista

Por la presente significamos a nuestros amigos de la Habana que estamos organizando esta agrupación nacionalista, integrada por jóvenes de todas las clases sociales, recibiéndose adhesiones en el Círculo de la Unión Nacionalista, Consulado 47, altos.

A los queridos amigos del interior que simpaticen con nuestros ideales les rogamos que nos escriban con el fin de mandarles instrucciones para su desenvolvimiento en las localidades respectivas.

El lema de estas avanzadas será: "A la razón con la razón; A la fuerza con la fuerza."

EL DIRECTORIO.

Dr. Manuel Sánchez Fernández, Alfredo Alvarez, Roger de Lauria, Pedro Posé Cohucelo, F. López Porta, Manuel Piedra, Jr., Arturo Miró.

Confirmado el triunfo liberal en Calabazar de Sagua

CALABAZAR DE SAGUA, junio 8. DIARIO. Habana.—Ha quedado plenamente confirmado el triunfo del Partido Liberal en las elecciones de ayer, conforme anticipé desde los primeros momentos. Sólo una nota discordante hubo, como muy bien dijera el DIARIO y de la que conocen sus lectores.

El liberalismo en Calabazar está de fiesta, y todos son a aplaudir al Comte. Pérez Ajocha, Supervisor Militar y a los Inspectores de las Juntas Central y Provincial Electoral.

Corresponsal Político.

Se apuesta al triunfo liberal en Morón

MORON, junio 9. DIARIO. Habana.—Figuras salientes del liberalismo local, me aseguran que han depositado ¡¡treinta mil pesos!! en la Sucursal del Banco de Canadá, para apostar al triunfo del candidato a la Alcaldía de dicho Partido, señor Leopoldo Pérez.

El comandante Gratmages nuevamente en su puesto

Nuestro corresponsal en Morón, donde habrán de celebrarse elecciones complementarias pasado mañana domingo, nos da cuenta de la llegada nuevamente a dicho término del Comandante del Ejército Nacional Leopoldo Alonso Gratmages, Supervisor Militar, que fuera llamado a la Habana por el señor Secretario de Gobernación, y lo que tantos y variados comentarios produjo.

Las instrucciones dadas al supervisor en Morón

Las instrucciones que recibiera el Comandante Gratmage en su visita al señor Secretario de Gobernación, según se nos asegura, fueron las siguientes:

Que no debe obedecer más órdenes que las dadas por la Secretaría del Interior. El Supervisor deberá prestar garantías a los ciudadanos que las pidan, levantar actas de las denuncias que se le hagan sobre atropellos, coacciones y amenazas y enviarlas a la mayor brevedad al Secretario de Gobernación y al juzgado. El día de las elecciones deberá informar cada hora a la Secretaría del estado del orden público. La jurisdicción de la fuerza pública, en los comicios, será hasta una distancia de 12 metros de los colegios de donde se celebren elecciones. Los inspectores electorales tendrán la jurisdicción dentro de los colegios y la fuerza pública estará a su disposición, para lo que se relacione exclusivamente con la conservación del orden.

La asamblea liberal de hoy

Hoy viernes, en los salones del Círculo Liberal de Galiano 66 se efectuará una asamblea en que tomarán parte elementos de significación del liberalismo. Para este acto han hecho la convocatoria los presidentes y secretarios del Partido Liberal, los que fueron directores de la llamada "asamblea de hambre" y los directores de la coalición política que integran los candidatos a concejales que pertenecen a la tendencia izquierdista que lucharán por la presidencia del Ayuntamiento. El objeto de la reunión es para determinar la forma en que van a ir a la lucha esos candidatos en las elecciones próximas, y otros particulares relacionados con el problema de los cesanteados del Ayuntamiento.

Los Presidentes y Secretarios liberales

De orden del señor Presidente de esta Asociación, tengo el honor de invitar a los componentes de la misma para que se sirvan asistir a una asamblea general de liberales convocada para la noche de hoy viernes, las 8 y media p. m. en el local del Círculo Liberal situado en Avenida de Italia (Antes Galiano) No. 66 con el objeto de tratar de la forma de cooperar al triunfo del Partido Liberal en las próximas elecciones especiales.

César HERNANDEZ, Secretario de Correspondencia.

Los que formaron el ejército constitucional

Se cita a todos los que formaron en las filas del Ejército Constitucional en agosto de 1906 y febrero de 1917, a una reunión en San Miguel número 200, Círculo General G. Machado, a las tres p. m. de mañana sábado, para determinar la forma de concurrir el día 13 al Cementerio de Colón, para depositar la simbólica flor roja del recuerdo en la tumba del ilustre desaparecido general José Miguel Gómez. — Coronel Enrique Quiñones, presidente.

Políticos orientales con el Presidente

Los Representantes Quintín Georges, Enrique Machado y Anselmo Alliegro trataron con el señor Presidente de la República, sobre la proclamación, por la Junta Provincial de aquella provincia, a favor de los representantes electos, en los últimos comicios, proclamación que se espera tenga efecto en el día de hoy, a fin de poder tomar posesión de sus respectivos cargos, el lunes de la entrante semana.

Homenaje del Partido Nacional Sufragista al doctor Juan Ramón O'Farrill

"En junta celebrada por este Partido, se tomó entre otros acuerdos, el de unirnos a los Emigrados Revolucionarios Cubanos, en el homenaje al doctor Juan Ramón O'Farrill, que piensan hacer a fines de mes, por las mejoras y adelantos que ha conseguido para la Asociación, en el tiempo que ha ocupado la presidencia y nosotras debemos unirnos a dicho homenaje, por la honradez y rectitud con que desempeñó los cargos de Subsecretario de Gobernación, la Subsecretaría de Agricultura, la Dirección General del Censo y la Alcaldía de la Habana, dejando en ellos una conducta intachable".

"Estos son los gobernantes que deseamos las mujeres para los cargos electivos".

"También se acordó visitar al Alcalde de la Habana, doctor Miguel Mariano Gómez y al Secretario de Agricultura, para pedirle algunos decretos convenientes para las obreras cubanas, que ya tienen en casi todos los países del mundo".

Dra. Clotilde Morlans de Revel, Secretaria. Amalia E. Mallen de Ostolaza, Presidenta.

Ruiz reitera su felicitación a Villena

El Gobernador de la Habana, señor Antonio Ruiz dirigió en la mañana de ayer un telegrama a su colega de Camagüey, señor Villena, reiterándole su felicitación por el fallo del Tribunal Supremo que le confirmó en su puesto, felicitación que hacía extensiva a su Abogado defensor doctor Clemente Vázquez Bello.

En dicho telegrama, el Gobernador Ruiz, pide se le excuse por no haberle podido acompañar, como prometiera, a los festejos que el liberalismo camagüeyano celebra en su honor.

Los líders y el Presidente de la Cámara conferenciarán con el general Machado

Para mañana sábado está anunciada una entrevista para cambiar impresiones sobre el proyecto de ley de reforma constitucional de que conocerá nuevamente la Cámara de Representantes, entre el Jefe del Estado; el Pdente. de dicho Cuerpo Colegislador y los líders de los partidos Liberal, Conservador y Popular cubano.

Contra el comandante Gratmages

Se nos asegura que los señores Domingo de Para y Victoriano Rodríguez Barahona, Alcalde Municipal de Camagüey y Representante a la Cámara respectivamente, han venido a esta capital a protestar de la actuación del comandante del ejército señor Gratmages, que funje de Supervisor en el término de Morón, donde se celebrarán elecciones especiales el próximo domingo, y del doctor Martínez Escobar, Inspector de la Junta Central Electoral.

Según los informes que sobre el particular nos han facilitado nuestros corresponsales, la actuación del Supervisor Militar e Inspector Electoral, ha merecido los elogios de todo el municipio de Morón, por la imparcialidad demostrada e interés en que esas elecciones sean ejemplares. La Junta Central Electoral también lo ha estimado así, según hubo de expresarlo en su sesión del pasado miércoles.

Luis Estrada con el Presidente

El ex-Representante Luis Estrada, que acaba de retirar los recursos por el presentado ante la Audiencia de Oriente y que se encuentra en esta capital, ha sido invitado a almorzar por el señor Presidente de la República.

DOS INDIVIDUOS FUERON DETENIDOS CUANDO REÑIAN

Uno de ellos hizo al otro un disparo sin alcanzarlo.—Ambos resultaron con lesiones leves

Anoche, en la esquina de Manrique y Dragones, sostuvieron una riña José Pedroso Gómez, (a) "Api Menor", de 25 años, vecino de San Rafael, 174, y Ramón Bertematti Silva, de 24 años, vecino de Tenerife número 34.

En el curso de la reyerta, Bertematti sacó un revólver, que portaba, haciendo un disparo contra su contrincante, sin que llegara a lesionarle. Al ruido producido por la detonación acudieron los vigilantes 849 y 550, quienes procedieron al arresto de ambos sujetos, así como conducirlo al segundo centro de socorro, donde fueron asistido de lesiones leves.

Según declaró "Api Menor", él se encontraba en dicha esquina cuando acertó a pasar por su lado en compañía de Margarita Morales Fernández, vecina de Tenerife, 34, el Bertematti, con el que desde hace tiempo viene disgustado, por lo que al enfrentarse sostuvieron unas palabras, tratando Bertemati de darle muerte con un revólver que llevaba y el que disparó sin lograr su intento.

Bertemati expuso que al ver a Pedroso sostuvo unas palabras con él, yéndose ambos a las manos, siendo agredido con el revolver por Pedroso, al que logró quitárselo.

La Morales declaró que Pedroso hizo un disparo contra su amigo Bertemati y éste al verse agredido se abalanzó sobre su agresor quitándole el arma.

Ambos acusados fueron presentados ante el juez de guardia.

Productores

(Viene de la pág. PRIMERA)

tugal, Bolivia, Perú y Chile ya han designado los terrenos donde construirán sus pabellones.

El pabellón de la República Argentina está al terminarse y resulta una maravillosa obra de arte. Todos estos edificios estarán en torno de la Plaza de América, que tiene espléndida construcción y un bello trazado.

Todos los países de habla española, así como Portugal, Brasil y los Estados Unidos de América, asistirán a la Exposición de Sevilla, que abrirá sus puertas el día 12 de Octubre del año próximo, aniversario del descubrimiento de América.

MOVIMIENTO MARITIMO

New York, junio 9. Salió el vapor Miraflores, para Santiago; el Mariana, do; el Presidente Pol, para la Habana; el Alegría, el Baracca, el Damfire, para la Habana vía Filadelfia.

Filadelfia, junio 9. Salió el vapor General Lukin, para Cárdenas; el Man Isles, para Santiago y el Edgefield, para este mismo puerto.

Norfolk, junio 9. Salió el vapor Nordamerika, para Santa Lucía.

Tampa, junio 9. Salió el vapor Cuba, para la Havana.

EL PUEBLO DE SAN LUIS (ORIENTE) FUE OCUPADO MILITARMENTE A CAUSA DE UN ESCANDALO CON UN SARGENTO

Un preso del vivac de Marianao sufrió ayer una intoxicación muy grave.—Comenzaron las obras de dragado del puerto de Stgo. de Cuba.—Suicidio de un joven en un tiro al blanco

FORMIDABLE ESCANDALO EN SAN LUIS, (ORIENTE)

SAN LUIS, (Oriente), junio 9. DIARIO, Habana. Este pueblo ha sido tomado militarmente al pretender el policía Juan García y López y el soldado García detener en el Juzgado a un sargento de la policía municipal por no haber éste prestado cien pesos de fianza que tenía señalado.

El sargento en cuestión no dejó que lo detuvieran, formándose por dicha causa un enorme encándalo, viéndose a muchos policías y a paisanos corriendo por distintas calles del pueblo.

Los militares se han hecho cargo del orden público. El pueblo encuéntrase sobresaltado—Corresponsal.

UN PRESO DEL VIVAC DE MARIANAO GRAVEMENTE INTOXICADO. — DIVERSAS NOTICIAS

MARIANAO, junio 9. DIARIO, Habana. En el centro de socorros de esta villa fué asistido por el doctor la Torre, de lesiones graves, José Jesús Vjera Fajardo Cano, vecino de la finca Violeta, en Arroyo Arenas. Dijo el lesionado que éstas se las había producido al caerse del caballo que montaba.

—También en el centro de socorro fué asistido por el mismo galeno, Angel Gómez Castañeda, de la Habana, de 18 años de edad y vecino de la calle San Antonio número 8, de estar gravemente intoxicado. Gómez se encuentra en el Vivac cumpliendo condena de diez días.

Raimundo Arozarena Gómez, de Pinar del Río, de 19 años de edad y vecino de la calle 10 entre Consulado y Mendoza, que se halla detenido en el Vivac, dijo que había mandado a buscar extracto de saturno a la botica para curarse y en un descuido del Angel Gómez Castañeda, tomó el sobre tomándose el contenido, diciendo luego a la policía que había creído que ingería sulfato de sosa.

Ante la Jefatura de la Policía se presentó un sujeto llamado Celedonio Gómez Fernández, español y vecino de Calzada y calle 10, en el reparto Almendares, diciendo a la superioridad que en el día de ayer recibió lesiones su sobrino, Benigno Ruiz López, natural de España, de 19 años de edad, quien le dijo que se había caído de la bicicleta que montaba; pero que hoy se ha enterado de que dichas lesiones le fueron causadas por el chauffeur Joaquín Castro, vecino de las calles Paz y Victoria, siendo informado en la Quinta Covadonga, que las lesiones son de carácter graves.

Por lo anteriormente manifestado por su sobrino no hizo la denuncia en el lugar oportuno.—Corresponsal.

COMENZARON LAS OBRAS DE DRAGADO DEL PUERTO DE SANTIAGO DE CUBA

SANTIAGO DE CUBA, junio 9. DIARIO, Habana. A partir del día primero de julio será reorganizada la Policía de Santiago, la que contará con tres estaciones. El Alcalde ha comenzado hoy el balneario para pobres, instalando cuarenta casetas con duchas en el parque, junto a la playa.

—En la mañana de hoy comenzaron las obras de dragado del puerto, las que clama el Comercio como de urgente necesidad, puesto que los vapores se ven imposibilitados de atracar a los muelles para cargar y descargar sus mercancías.

—El Ministro de Cuba en Santo Domingo, Raúl Masvidal, se encuentra en ésta, habiendo llegado en el vapor Guantánamo.

—Esta mañana falleció de tuberculosis Mariano Corona, hijo del fenecido legislador y director de El Cubano Libre.—Perera, Corresponsal.

SE SUICIDO UN JOVEN EN UN TIRO AL BLANCO

GUINES, junio 9. DIARIO, Habana. Hace pocos momentos se suicidó en un tiro al blanco situado en la calle Máximo Gómez, frente al parque el joven mestizo, Israel Morán Díaz, tabaquero, quien pidió en el mencionado establecimiento una pistola, disparándose, acto seguido, un tiro en la bóveda palatina, que le ocasionó la muerte instantáneamente.

Hasta ahora se desconocen los móviles del hecho, aunque se supone sean las dificultades económicas porque atravesaba el occiso.

La policía actúa en la investigación del hecho.—Suárez, Corresponsal.

SE CLAUSURO LA EXPOSICION DE LAS MARTINAS

LAS MARTINAS, junio 9. DIARIO, Habana. Hoy se ha clausurado la exposición escolar. El acto culminó en una bella fiesta escolar. El señor José F. Martínez, inspector escolar visitó la exposición saliendo altamente satisfecho.—Prieto, Corresponsal.

SE INAUGURO UNA SERIE DE CONFERENCIAS CATOLICAS EN LOS PALOS

PALOS, junio 9. DIARIO, Habana. Reina gran entusiasmo por las misiones organizadas en la Asociación Católica. Los misioneros padres Tovar y Sainz consiguen numerosos adeptos al catolicismo. Ayer se inauguró la serie de conferencias sólo para caballeros, habiendo estado muy concurrida.—Díaz, Corresponsal.

EXPOSICION ESCOLAR EN MENDOZA

MENDOZA, junio 9. DIARIO, Habana. Hoy a las cuatro de la tarde quedó clausurada la magnífica exposición de trabajos escolares realizados por las alumnas y alumnos de este pueblo, cuyo director, el señor Pascual Llabres y las profesoras Hortensia Llama y Laura Martínez, han realizado una importante labor. Numeroso público acudió a visitar la exposición entre el que se hallaban todas las autoridades locales. Las aulas se encontraban convertidas en sencillos salones de arte pictórico, siendo objeto de múltiples felicitaciones por parte de las autoridades y del público, a las cuales unimos la nuestra espontánea y sincera.—J. Talledo.—Corresponsal.

LAS ESCUELAS DE PINAR DEL RIO

SAN LUIS, Pinar del Río, junio 9. DIARIO, Habana. Colosal éxito han obtenido las escuelas públicas de todo este distrito en la exposición de los trabajos de fin de curso. El Superintendente Provincial, doctor García Valdés y los inspectores Llanero y Elpidio Pérez acompañados del Presidente y miembros de la Junta visitan todo el distrito y el público en interminable jubileo acude a las escuelas rurales y urbanas.—Mármol, Corresponsal.

TRABAJOS A LOS TABAQUEROS DE SAN ANTONIO DE LOS BAÑOS

SAN ANTONIO DE LOS BAÑOS, junio 9. DIARIO, Habana. Hoy comenzaron las labores de la sucursal de La Corona. Cerca de cuatrocientos tabaqueros comenzarán la semana entrante las escogidas. Constantino Junco, nada ha hecho por retirar el matadero, lo que constituye una amenaza para los vecinos.—Corresponsal.

VISITA A UNA EXPOSICION

PUERTA DEL GOLPE, junio 9. DIARIO, Habana. Hoy visitó la exposición escolar el inspector Luis M Azcuy, delegado del Superintendente Provincial, saliendo muy satisfecho de su visita.—Sordo, Corresponsal.

CLAUSURA DE LAS EXPOSICIONES EN SAN JUAN Y MARTINEZ

SAN JUAN Y MARTINEZ, junio 9. DIARIO, Habana. Hoy se clausuraron las exposiciones escolares habiendo desfilado por ellas numerosos espectadores. El doctor García Valdés, Superintendente Provincial visitó las escuelas del Pueblo Vivero y Campo Hermoso, saliendo altamente complacidos y haciendo públicos elogios de la valiosa exposición de trabajos. Son notables también las escuelas de Río Seco, El Jíbaro y Galafre Nuevo.—Soriano, Corresponsal.

LA MAYOR
31 EDIFICIOS
600 EMPLEADOS
SARRA
DROGUERIA
ABIERTA TODOS LOS DIAS
TODA LA NOCHE LOS MARTES

FARMACIAS DE TURNO

VIERNES

HABANA

Dirección	Teléfono
San Miguel y Oquendo	U-2636
Lamparilla y Villegas	M-3580
Revilagigedo y Corrales	A-1664
Merced y Habana	M-2760
Escobar número 197	A-5760
Obispo número 27 y 29	A-1700
Fernandina número 77	A-6365
Infanta No. 121, casi esquina a San José	U-2274
Belascoaín, número 1	A-8048
Príncipe número 19	U-1248
Consulado y Animas	A-3992
Belascoaín número 655	A-5247
Maloja número 67	A-7078
Zanja y Soledad	U-2967
Neptuno número 145	U-5218
Aguila 236	M-1531
Luz y San Ignacio	M-4015
Cárdenas número 17	No tiene
Cádiz y San Joaquín	A-4268
Avenida de la República y Hospital	U-1174
Escobar y Peñalver	A-5670

VEDADO

Calle M y 13	F-5245
Calles 17, entre F y G	F-1118
Avenida de Wilson, entre 12 y 14	F-1500
Calle 2, entre 35 y 37	F-1304

VIBORA Y JESUS DEL MONTE

Santos Suárez y Serrano	I-1108
10 de Octubre, entre O'Farrill y Patrocinio	I-1243
Estrada Palma y Heredia	I-1957
Milagros y San Anastasio	X-1061
10 de Octubre número 443	I-2481
Lacret número 20 W	No tiene
10 de Octubre número 218	I-2193
10 de Octubre, número 546	I-2027

CERRO

Cerro 440	A-0230

LUYANO

Calzada de Luyanó, número 113	I-2713
Caserío de Luyanó s/n	X-1743

GRAN CONCURSO DE SIMPATIA INFANTIL
La Lechera
EN COMBINACION CON EL "DIARIO DE LA MARINA" Y EL "BANCO DEL COMERCIO"
Adjunto 2 etiquetas de leche condensada "LA LECHERA" y voto por el niño (Nombre completo del niño o niña) .....
Dirección .....
Dirigir los cupones y etiquetas a:
"CONCURSO LA LECHERA"
AGUACATE No. 80
HABANA

M.E.C.D. 2016

SECCION 2ª

QUEJAS DE SUSCRIPTORES
Departamento Central: Habana, M-3404. Agencias: Cerro y Jesús del Monte I-1394, Marianao, Columbia, Almendares, Buen Retiro, Quemados y Pogolotti, FO-7090.

DIARIO DE LA MARINA

ASSOCIATED PRESS
Esta Asociación es la única que posee el derecho de reproducir las noticias cablegráficas e información local que en este DIARIO se publiquen.

SECCION 2ª

AÑO XCV — LA HABANA, VIERNES 10 DE JUNIO DE 1927 — PAGINA QUINCE

EL SOVIET ACUSA DE TERRORISMO Y MALA FE A INGLATERRA Y FRANCIA

EN UNA NOTA DADA A LA PUBLICIDAD EN MOSCU SE FORMULAN ACUSACIONES GRAVES CONTRA AMBOS GOBIERNOS

Refiriéndose al asesinato del ministro soviético en Varsovia, dice que en el hecho se percibe claramente la mano de Inglaterra aunque escondida y cita otros casos como corroboración a éste

LA RESPUESTA DADA POR POLONIA A LA NOTA DEL SOVIET

En las esferas oficiales de La Haya existe completa tranquilidad respecto al conflicto anglo ruso, estimando que sería una gran temeridad rusa ir a la guerra que marcaría el fin del comunismo

MOSCU, junio 9. UP. El Gobierno Soviet ha dado hoy a la publicidad una nota formulando graves cargos de terrorismo y mala fe contra ingleses y franceses, citando hechos que asegura ser probados.

Demuestra sobre todo el documento la mayor indignación del Soviet por el asesinato de su ministro en Varsovia, ocurrido el 7 del actual, pero manifestada contra Inglaterra con exclusión casi de Polonia.

La única mención que se hace de la responsabilidad de Polonia consiste en decir que las protestas de sentimiento de ese país con motivo del asesinato del ministro soviético "son el procedimiento acostumbrado por la etiqueta diplomática burguesa". En cambio, añade: "Se percibe claramente en el asesinato la mano británica, aunque escondida".

En el verano de 1925 dice la nota, fué arrestado en la frontera finlandesa cierto supuesto comerciante, que resultó ser "un muy conocido espía británico", el capitán Sydney George Ryley, del servicio de aviación, quien confesó que intentaba "cometer actos de terrorismo", agregando que en persona Mr. Winston Churchill le había dado instrucciones, extremo que los Soviets pudieron confirmar.

A fines del mismo año, la policía pudo frustrar el asesinato de dos de los más altos funcionarios de la República Ukraniana y el presidente de la "Gaypayoo" de Leningrado. Fué detenido por conspirar un exoficial de Denikin.

El 12 de marzo de 1927 se evitó un atentado contra Buhkarin, Rykof y Staten "aunque fué un verdadero milagro que no resultaran heridos".

El 10 de marzo, un ex-miembro del ejército del almirante Kolchak, fué detenido mientras trabajaba "en contacto directo con Mr. Waite, administrador del departamento consular de la misión británica, y el cual en cumplimiento de órdenes de la misión, estaba preparando volar el Kremlin y él teatro mayor de Moscú durante un mitin.

Cita un incendio ocurrido en un almacén militar de Leningrado y ordenado "por los agentes letonios de la Gran Bretaña" y el incendio de una fábrica de Leningrado "por orden de los agentes finlandeses de Inglaterra".

El 3 de junio la policía secreta evitó la destrucción de una casa cerca de la Plaza Lubianka, en Moscú. La bomba, cuyo caso era británico, estaba llena de melinita francesa. Finalmente, el siete del actual, el embajador Voikoff fué asesinado en Varsovia "y en este crimen se advierte claramente la mano inglesa." Cita la nota la muerte violenta en la Rusia Blanca de un jefe de policía durante un descarrilamiento de trenes y el doble bombardeo de un club de Leningrado, ambos sucesos de ayer mismo.

"Tenemos pruebas documentales que permiten asegurar que los terroristas son de origen extranjero", dice.

En conclusión—dice la nota— es evidente en lo absoluto que el Gobierno inglés marcha hacia la guerra y que pone en juego todos los recursos y todas las intrigas para arruinar nuestra pacífica labor".

LA RESPUESTA POLACA A LA NOTA DEL SOVIET

BERLIN, junio 9. AP. Despachos de Varsovia dicen que la respuesta del Gobierno polaco a la nota del Soviet referente al asesinato de Pedro Voykoff, su ministro en Polonia, está concebida en términos conciliatorios. Se niega el Gobierno polaco a aceptar la responsabilidad por dicho crimen, señalando que Voykoff se negó repetidas veces a aceptar la protección policíaca basándose en que como buen amigo de Polonia no tenía nada que temer.

Se dice que la nota accede a la demanda rusa para que intervenga un representante de la Legación Soviet en el sumario contra el asesino, aunque sólo en calidad de representante de la viuda, a la que el Gobierno polaco está dispuesto a indemnizar.

EL ASESINO DE VOIKOFF SERA JUZGADO POR LOS TRIBUNALES CIVILES

VARSOVIA, Polonia, junio 9. AP. Las autoridades polacas han hecho nuevas detenciones en Bialystok, Grodno, Brest-Litovsk y Slonin, siendo la mayoría de los detenidos miembros de las organizaciones monárquicas rusas y ex-oficiales de los ejércitos reaccionarios de Wrangle y Denikin.

Se considera cierto que el asesino de Voikoff, enviado ruso, será juzgado por los tribunales civiles. El matador continúa manteniendo su compostura y afirmando que no tiene cómplices, explicando que solamente quería "cumplir un deber sagrado de patriota ruso".

Se ha sabido que cuando el asesino vivía en Vilna pertenecía allí a la organización rusa "blanca", y que dijo a sus amigos que deseaba ir a Rusia para matar a Stalin y Rykoff, apresurando así la caída del regimen soviético.

Según noticias de Moscú, el Gobierno de Rusia se apercibe a enviar al de Varsovia una segunda nota, mucho más enérgica en sus tonos que la primera. Se sabe que en el documento se dirá claramente que "una gran potencia europea está acusada de ser culpable del asesinato de Voikoff".

LA GUERRA DE RUSIA CON INGLATERA SERIA EL FIN DEL REGIMEN COMUNISTA

LA HAYA, junio 9. (Agencia Duems). En las esferas oficiales de esta capital hay tranquilidad con respecto al peligro de una guerra anglo-rusa.

Se analizan detenidamente todos los aspectos de un conflicto semejante, llegándose unánimemente a la conclusión de que sería una locura por parte de Rusia embarcarse en semejante aventura.

Es sabido que Inglaterra, ya en el último período de juntas del Consejo de la Liga de las Naciones, hizo la tentativa de organizar un bloque de naciones en contra de Rusia, para aislarla económica y políticamente, de modo que nada sería probablemente tan grato para los estadistas británicos como alguna seria provocación de parte de los bolsevistas. Hasta se duda de que el Gobierno moscovita pretenda siquiera entablar una guerra diplomática para vengarse de la afrenta que le ha hecho el Gobierno de Londres, al apoderarse por la fuerza de las oficinas de la Misión Comercial Soviética y del asesinato en Varsovia de Voikoff, del que los Soviets culpan a Inglaterra.

Por lo que hace a una guerra militar, la posición de Rusia es en la actualidad todavía más débil. Su situación financiera nada halagüeña y las desfavorables condiciones económicas del país, no constituyen tentación alguna para que un Gobierno emprenda una guerra que podría resultar una catástrofe para él mismo.

Dadas las tendencias agresivas e imperialistas del Gobierno polaco, haría con gusto la guerra a Rusia al lado de la Gran Bretaña, para ensanchar sus fronteras hacia el oriente, aprovechando de paso la oportunidad para obligar a Lituania a renunciar definitivamente a Vilna, y Rumania tampoco desperdiciaría la ocasión para obtener la ratificación de la anexión de Besarabia a su territorio, de modo que Rusia se vería desde luego enfrente de una potencia de primer orden y de dos naciones de cierta importancia con las cuales tiene fronteras extensas desprovistas de fortalezas y fortificaciones, sin tomar en consideración que Francia, casi con toda seguridad, intervendría igualmente con el objeto de asegurarse el pago de las deudas de la época anterior a la guerra mundial.

Ante combinación tan potente de países enemigos, el Gobierno Soviético se vería no sólo ante una derrota, sino ante el fin de la llamada dictadura del proletariado y del regimen comunista.

RUSIA NO PONE ATENCION A LA ECONOMIA MUNDIAL

BERLIN, junio 9. Agencia Duems. "El momento político actual es de una trascendencia que todavía no se sospecha, porque está por decidirse si Rusia volverá al seno de las naciones europeas, o si se convertirá en una potencia virtualmente asiática haciendo frente, ya solapada, ya francamente, a Europa, pero de una manera definitiva".

Así opina el célebre economista profesor Bernhard Harnes, director del Instituto de Economía Mundial, de Kiel, el cual añade un dato de importancia: Rusia no pone atención, ni le importa nada, la economía mundial.

El profesor Harnes manifiesta que se exagera muy frecuentemente la fuerza de las necesidades conómicas y llama la atención sobre el hecho de que la propia Rusia vivió durante muchos años contrariando los principios económicos y estando dominada por las doctrinas políticas, de manera que no debe aceptarse que el Soviet, debido al golpe formidable que en el campo económico ha recibido con el rompimiento británico, se doblegue y se pliegue a la voluntad de las potencias occidentales.

A pesar de todo, Harnes se inclina igualmente a creer que los soviéticos, comprendiendo su impotencia, llegarán a modificar sus procedimientos, pero advierte que hay que estar en guardia de un movimiento contrario, ya que la psicología de los pueblos, o de los grupos dirigentes de los pueblos, ofrece a menudo sorpresas.

De todas maneras, la actitud futura de Rusia será de la más grande importancia para Europa; pues los esfuerzos para una cooperación económica más juiciosa y eficaz no podrán tener éxito mientras Rusia no desista definitivamente de sus propósitos de revolucionar los otros países, cosa que se vió claramente en la última Conferencia Mundial Económica, en donde los delegados rusos se presentaron, no para ayudar sinceramente la solución de los problemas contenidos en el programa, sino a ver qué ventajas obtenían para sus propios planes, resultando obvio que la participación de Rusia en semejantes condiciones, más que estimulante y benéfica, viene a ser un lastre.

LA OPINION GENERAL EN BERLIN ADOPTA UNA ACTITUD SERENA

BERLIN, junio 9. Agencia Duems. Aquí se observa una actitud serena frente al conflicto anglo-ruso-polaco, siendo absolutamente inexactas las noticias propaladas por algunos periódicos franceses e ingleses, afirmando que el pueblo alemán está tomando apasionadamente partido por Rusia.

Por el contrario, se concede desde luego cierta razón en las esferas oficiales al Gobierno inglés al proceder en la forma como lo ha hecho, siempre que sea verdad lo que dice sobre las actividades subversivas desarrolladas indebidamente por la Misión Comercial Soviética en Londres.

Sobre este punto hay naturalmente opiniones encontradas; pues mientras los derechistas sostienen que es muy probable que sean rigurosamente exactos los cargos formulados por Stanley Baldwin, alegan los demócratas y socialistas que debe haber mucha exageración en ellos, debido a la natural tendencia de los estadistas británicos a justificarse.

Aunque el asunto tiene un tercer aspecto, el polaco, las gentes apenas creen que Rusia tomará acción directa contra Polonia como tal nación sino para complicar a Inglaterra. Muy clara es la nota acusatoria que el Gobierno de Moscú publica en la prensa, en la que apenas dirige cargo ninguno al Gobierno de Varsovia sino como "dependiente en su actuación" de los de París y Londres, de este muy especialmente.

Aun sin llegar a la guerra, el conflicto anglo-ruso tendrá indudablemente repercusiones desfavorables en la vida económica de Europa; pero no debe exagerarse su importancia, puesto que principalmente afectará a los dos países interesados.

Tal es la opinión que impera en las esferas económicas de esta capital, haciéndose resaltar que por mucho tiempo estuvieron Rusia y la Gran Bretaña sin mantener relaciones de ningún género y que sin embargo hasta el comercio se intensificó entre ellas. Los industriales, comerciantes y financieros alemanes subrayan unánimemente que no temen perjuicio alguno para su país.

HOTEL
ALAMAC
Broadway esquina a calle 71, New York
EL HOTEL PREDILECTO DE LOS CUBANOS Y DE LOS HISPANOS EN GENERAL
Es modernísimo, elegante, económico, a prueba de fuego, y está en el corazón de Nueva York cerca de todas partes.
Su "chic hispano" es insuperable e inconfundible.
Y quién no se deleitó con la magnífica Orquesta del Alamac, intérprete de nuestros clásicos danzones?
Los precios del Alamac, al alcance de todos, son los siguientes:
Cuarto sencillo para 1, $4.50. Para 2 personas: $6. Cuarto doble, para 1 ó 2, $8. Por mes, $150.
TODOS CON BAÑO Y DUCHA
Departamento de sala, un cuarto y baño y ducha, desde $200 al mes.
Hay también departamentos con 3 ó 4 alcobas, además de la sala y con 3 baños, a precios de verano.
Cocina moderna y criolla bajo la experta dirección de un excelente cocinero español.
Intérpretes y sirvientes de habla española.
Atención especial a la clientela hispana.
VA VD. A EUROPA
Diríjase antes a la OPEN ROAD TRAVEL SERVICE, oficinas en el Hotel Alamac; son representantes autorizados de las principales Compañías Navieras. La Open Road Travel Service, le facilita el medio de hacer su viaje cómodo; hacen sus reservaciones en el barco que deseen, atienden al vise de sus pasaportes, trasbordo de equipajes, etc., etc. Su larga experiencia y relaciones con las compañías de vapores, hace que la Open Road sea un factor importante al pensar usted viajar. Los precios de pasajes son EXACTAMENTE los que rigen en las Compañías de Vapores, siendo todo el servicio de la Open ROAD COMPLETAMENTE GRATIS. Oficinas en Londres y París.
Dirección a:
ANTONIO AGUERO
GERENTE HISPANO LAZ-MANAGEMENT

LA INDEPENDENCIA DE LAS ISLAS FILIPINAS

NUEVA YORK, junio 9 (A. P.)—Isauro Gabaldón, comisionado residente de las Islas Filipinas en la Cámara de Representantes de los Estados Unidos, ha hecho hoy una declaración pidiendo la retirada del gobernador del archipiélago, General Leonardo Wood. Solicita también "la independencia absoluta y completa" de las Filipinas de su dominación actual por los Estados Unidos.

"Deseamos la independencia política—dice Gabaldón—porque creemos que sería un estímulo para el desarrollo material de las islas. Las empresas propiedad del Gobierno deben dejarse por éste a los mismos filipinos, ya que solamente pertenecen a los habitantes del archipiélago".

Refiriéndose al General Wood, Gabaldón dice:

"Es demasiado grande para las Filipinas. No hay bastante espacio para él en las Filipinas, y su presencia solo sirve allí para empeorar la situación".

Japón, China y Rusia nunca serán una amenaza para las islas en el Pacífico, en opinión de Gabaldón, el cual basa este criterio en las conclusiones de varios peritos que han hecho estudios de política internacional.

El comisionado residente saldrá para Washington mañana, siguiendo después viaje a Vancouver, en Canadá, para dirigirse desde allí a Manila.

LOS NUEVOS BILLETES DE BANCO DE LOS ESTADOS UNIDOS TENDRAN TAMAÑO MAS PEQUEÑO Y SERAN MAS UNIFORMES

Se ha ordenado esta importante modificación porque en la práctica se ha visto que el tamaño pequeño es más manuable que el actual y el diseño se cambia para simplificar

WASHINGTON, junio 9. (U. P.) El Secretario de Hacienda del Gobierno Norte-americano, Mr. Mellon, ha dispuesto el cambio de tamaño del papel-moneda de los Estados Unidos. En efecto, cuando las nuevas emisiones estén en circulación, las dimensiones de los billetes se habrán reducido en una tercera parte, comparadas con las actuales, y el diseño será diferente.

Se ha ordenado esta importante modificación porque la práctica ha demostrado que el tamaño pequeño es más manuable que el actual en uso. La alteración del diseño se hace para simplificar. Ambas cosas disminuirán mucho el precio de la fabricación. El nuevo dinero no estará listo para circular hasta bien entrado el verano, debido a que la fabricación de papel-moneda es un proceso complicado.

Los billetes de dólar son la mitad, en conjunto, de los emitidos por el Gobierno de los Estados Unidos, y por ellos han de comenzar las nuevas emisiones. Les seguirán los de a veinte pesos y después los de a cinco y diez. Se calcula en dos o tres años el período de tiempo para lanzar a la circulación todo el novísimo papel moneda de tamaño pequeño.

Con el sistema en preparación habrá otro cambio radical: la desaparición completa de los billetes de los Bancos nacionales norte-americanos. Los bonos que los Bancos depositan en la Hacienda de los Estados Unidos como garantía de la redención del papel-moneda que lanzan a la circulación caducarán en 1930, y el Gobierno se apercibe a retirarlos definitivamente. Con su eliminación desaparecerá al mismo tiempo uno de los factores más complicados del sistema fiduciario, simplificándose mucho el fin del Gobierno.

Las pruebas realizadas han demostrado de manera clara que los billetes de nuevo tamaño se adaptan mejor a los usos generales. Una billetera conteniéndolos en bastante cantidad se guarda mejor en cualquier bolsillo que otra con billetes del tamaño actual, porque aquellos necesitarán menos dobleces. E igualmente, por sus dimensiones reducidas, cabrán sin doblarse en un sobre corriente. Por eso, los Bancos de Reserva Federal se han declarado, por unanimidad, en favor del proyecto, ya en vías de realización.

En el Bureau de Impresión de Washington se han dado también razones favorables de mucho peso. Con el nuevo tamaño, se obtendrán doce billetes de la hoja de papel de seda de donde antes salían ocho, con lo cual el consumo de papel disminuirá en una tercera parte. Sólo esta economía significará medio millón de pesos anualmente.

Todos los tipos de billetes van a ofrecer nuevo diseño, que acabará con cierto desorden hoy existente. En los billetes norte-americanos del día aparecen retratos de personas perfectamente desconocidas para el gran público, que figuran lo mismo en billetes de un dólar y en los de veinte, lo que no deja de ser elemento de confusión. El nuevo programa fija que sólo se emplee retratos de presidentes.

Con las nuevas emisiones, cada retrato presidencial estará identificado como un valor, de manera que al poco tiempo de estar circulando los nuevos billetes de los Estados Unidos, se sabrá lo que vale cada tipo por la efigie que ostenten. Esto complicará el trabajo de los falsificadores, que no podrán entonces, como ahora, cambiar un billete de un dólar en otro de ciento agregando los consabidos dos ceros. El retrato desafiará todas las falsedades de este jaez.

El busto de Washington ha sido destinado a todos los billetes de un peso. El de Lincoln para los de cinco. Jefferson tiene su lugar en los diez. Es posible que se le dé al Presidente Grant el billete de veinte, a Cleveland el de cincuenta, a Roosevelt el de ciento y a Woodrow Wilson el de mil dólares. Estos siete valores son los de más importancia y mayor circulación.

El Gobierno de los Estados Unidos está preparando actualmente cinco tipos distintos de papel-moneda, prescritos por la ley, los cuales tienen que ser mantenidos, excepto el de billetes de Banco, en tanto que el Congreso no disponga otra cosa. Los cinco tipos son: billetes de Banco, certificado oro, certificados plata, billetes de los Estados Unidos y billetes de la Reserva Federal. Siempre se han hecho emisiones de todos los valores en los cinco tipos Y esta es la razon de que haya, por ejemplo, cinco clases diferentes de billetes de a diez pesos.

Los nuevos diseños acabarán con esta confusión. En primer lugar, se terminará con los billetes de Banco. En segundo, sólo se emitirán certificados plata de a un dólar. En tercero, los billetes de los Estados Unidos, esos billetes verdes adoptados desde los días de la Guerra Civil, se refundirán en los del mismo valor de las emisiones en perspectiva, unificando el billete de este precio. Y en los de mayor valor, sólo habrá dos tipos: certificados oro y billetes de la Reserva Federal. Ambas clases usarán el mismo retrato de Presidente, aunque la impresión variará.

Los técnicos de Hacienda estiman que hay siempre mil millones de billetes en circulación. El promedio de vida de un billete es un año, aunque los de un peso se consumen más pronto, por su más continuo uso.

Esos mil millones de billetes pesarían, juntos, mil quinientas toneladas. En trescientos días laborables que tiene el año, la Casa de Moneda de los Estados Unidos tiene que producir cinco toneladas diarias de papel-moneda, dinero que es empaquetado inmediatamente y entregado a los Bancos, para el lanzamiento. Cada paquete pesa doce libras, conteniendo cuatro mil billetes, pero cuando esté en circulación el nuevo dinero-papel, los cuatro millares sólo pesarán ocho libras, por el menor tamaño, costando mucho menos también los gastos de expreso, para enviarlos a todas partes de los Estados Unidos y de sus posesiones insulares.

La mitad de los billetes que se fabrican son de un dólar, teniendo un peso de ochocientas toneladas la cantidad de ellos que se distribuye anualmente. Aplicando las reducciones proporcionales de que se habla antes, sólo pesarán 533 toneladas.

LA CONFERENCIA INTERNACIONAL DEL TRABAJO DIRIGE RUDOS ATAQUES AL REGIMEN FASCISTA Y AL COMUNISTA

Se puso de manifiesto la necesidad de una organización internacional del Trabajo que intensifique su actividad y difunda sus doctrinas por medio de oficinas locales

GINEBRA, junio 9. (UP) Atacando duramente la política obrera de la Rusia Soviet de la Italia Fascista, los delegados a la Conferencia Internacional del Trabajo se enfracasron hoy en un animado debate.

La sesión de hoy la ocuparon los críticos de L. Jouhoux, vice-presidente de la Federación Internacional de Uniones Obreras, que combatió tanto al sistema ruso como al fascista, y los discursos del Dr. Gino Olivetti representante de la Federación General de los Obreros Industriales fascistas. Olivetti afirmó rotundamente que Italia había adoptado en pro del mejoramiento social un número mayor de medidas que cualquier otro país.

"Si todos los delegados vinieran aquí animados del espíritu de colaboración, en lugar del espíritu de clase, haríamos mayores progresos hacia la paz y la justicia social", dijo Olivetti.

"Nada podrá hacerse —exclamó Jouhoux, miembros de la delegación francesa— si los italianos dicen que están contra la libertad. Adoptan en el fondo la misma actitud que los obreros sovietistas. Nos oponemos tanto a las ideas del Soviet como a las del Fascismo, porque somos decididos partidarios de la Libertad. La organización oficial del obrero italiano la ignora. El código italiano de trabajo, en su tercera parte, aunque parece que suprime a las huelgas, solo acaba con los lockouts por estimarlos injustificados. Eso es una injusticia y constituye un trato desigual para obreros y patronos. Italia trata de extender su método a otros países y yo ruego al delegado de la Gran Bretaña señor Alberto Thomas, que exprese su opinión sobre el reciente decreto del gobierno italiano prohibiendo a los nacionales aceptar trabajo en entidades internacionales sin la aprobación del gobierno italiano. Esto, señores, es una violación del tratado de Versalles.

"Las organizaciones obreras fascistas representan más de tres millones de personas en los ramos de la industria, de la agricultura, del comercio y de la intelectualidad —dijo el señor Rossoni respondiendo a Jouhoux.— Es la primera vez en la historia en que se celebra una conferencia a la que acudan obreros intelectuales, representados por los consejeros técnicos de la delegación italiana. Los italianos pedimos el reconocimiento de nuestra organización obrera, porque es el único medio posible de que el trabajo dispone para apoyar sus demandas contra los patronos: actuar colectiva y libremente".

El doctor Olivetti censuró las palabras del Sr. Thomas, expresando la esperanza de que el Soviet participe pronto de las organizaciones internacionales del trabajo. "La actitud —dijo— adoptada por los delegados del Soviet en la reciente conferencia económica y los negativos resultados obtenidos de su participación demuestran que aun no ha llegado la ocasión de que Rusia coopera útil y libremente con esta organización, ni con ninguna otra que se encuentre al amparo de la Liga de las Naciones".

El delegado uruguayo Sr. Buero, despues de declarar que en su patria estaba muy avanzada la legislación social, manifestó su esperanza de que las medidas recomendadas por la organización internacional del trabajo se adoptaran por otras naciones sud-americanas al objeto de evitar la desigualdad económica que existe en varios paises latino-americanos sobre diversas medidas sociales.

"No puedo compartir —agregó— los temores del Sr. Thomas sobre el peligro de que se instituya una organización, que se ocupe preferentemente de los asuntos americanos, dado que no existen diferencias fundamentales entre las condiciones del trabajo en Sud-América y en Europa. A pesar de que los resultados obtenidos por el reciente esfuerzo panamericano en Rio de Janeiro de coodificar el derecho internacional serán escasos y no obstante que el mero hecho de celebrar tal conferencia en la América del Sud pone de manifiesto la necesidad de una organización internacional del trabajo que intensifique su actividad y difunda cus doctrinas por medio de oficinas locales esablecidas en cada una de las naciones de la América del Sud para establecer contacto con Ginebra".

El delegado canadiense Sr. Riddell apoyó al señor Buero, declarando que si la conferencia internacional del trabajo desea mantener su jefatura en los asuntos del proletariado mundial debe ofrecer una mayor representación a las naciones de ultramar.

LA ARGENTINA BUSCA MERCADO EXTERIOR A SU AZUCAR

BUENOS AIRES, junio 9. — (A. P). —Se está haciendo la recolección de la caña azucarera y se estima que dará unas 460.000 toneladas de azúcar contra 475.000 la zafra pasada. Se tiene entendido que las existencias sobrantes de la última zafra ascienden a 200.000 toneladas siendo el consumo de la Argentina de unas 310.000 toneladas.

Se hacen esfuerzos con el fin de buscar mercados fuera de este país para colocar 50.000 toneladas, por lo menos, de la zafra pasada. En la provincia de Tucuman la industria está pasando por una serie crisis, dando por resultado que aun no haya comenzado la recolección en esa provincia.

SE HA AGRAVADO EL REY DE RUMANIA

LONDRES, Junio 9. — (AP). — El corresponsal de la Agencia Reuter en Bucarest telegrafía que el estado de salud del Rey Fernando de Rumania "es tan crítico que se cree sea cuestión de días la fatal terminación de la enfermedad".

El grandioso Concierto del próximo domingo día 12

Nueva audición del hermoso oratorio **Sanctus Franciscus**, ejecutado por la Orquesta Filarmónica y el laureado Orfeón del Centro Vasco, completado por el Conservatorio "Fasciolo" y por escogidas voces de la sociedad habanera, y realzado con el concurso de los solistas, señora Dolores Van der Gucht de Lanza (Soprano); señorita María Elósegui (contralto); R. P. Benito Rentería (Tenor); y R. P. Francisco Larrea (Bajo). Tendrá lugar en el gran Teatro Nacional a las 4 y tres cuartos p. m. del domingo 12. La audición será precedida de la Conferencia—última de la serie — del Dr. Rafael María Angulo.

La dirección del oratorio está confiada al Maestro Pedro Sanjuán.

BOMBA "PRAT" TEL. M-3959
NUESTRA MEJOR GARANTIA SON LAS IMITACIONES

PRESIDENTES
Y
GENER GRAND LUXE
LOS MEJORES Y MAS LUJOSOS CIGARROS DE CUBA
PIDALOS EN TODAS PARTES

ES MUCHA GOMA PIRELLI
LA MEJOR GOMA DE EUROPA
GARCIA & GARCIA
PRADO 23

EL AVIADOR AMERICANO CHAMBERLIN TIENE EL PROYECTO DE DAR LA VUELTA A TODO MUNDO EN UN AEROPLANO

Mientras Chamberlin proponía el vuelo alrededor del Mundo (50 mil kilómetros) su compañero Levine trata de explotar las posibilidades comerciales de una línea trasatlántica

AVIONES MULTI-MOTORES CON DOS MIL LIBRAS DE PESO

La única mujer que tiene licencia de piloto aéreo en toda Alemania desea ser la primera mujer que realice el vuelo trasatlántico. No habrá Bolsa en Nueva York cuando llegue Lindbergh

BERLIN, junio 9. — (UP). — Chamberlin y Levine han propuesto hoy hacer un vuelo alrededor del mundo y el establecimiento de una línea comercial trasatlántica de aeroplanos, dos proyectos que envuelven millones de dólares

De conformidad con sus respectivas disciplinas, el aviador Chamberlin, propuso el vuelo alrededor del mundo de 50.000 kilómetros; y el financiero Levie trata de explotar comercialmente las posibilidades prácticas del vuelo trasatlántico, demostradas por Chamberlin.

Levine ha formulado un plan para invertir dos millones de dólares en el establecimiento de un servicio aéreo trasatlántico, que espera iniciar dentro de un año. Se utilizarán aviones multi-motores, con capacidad para transportar una carga comercial de dos mil libras.

Chamberlin, refiriéndose a los proyectos de Levine, estima que para la empresa serían más prácticos los aeroplanos con alas de lona, que los metálicos totalmente, a despecho de su menor resistencia. Sería conveniente establecer en el océano, a prudentes intervalos, muelles flotantes, que serían induduablemente útiles en caso de contingencia.

Ahora bien, el aviador está más interesado en el vuelo alrededor del mundo: "Tal empresa no es imposible, —nos dijo. Acaso se reduciría a una jornada de 50.000 kilómetros. Yo espero que alguien brinde uno o dos millones de pesos, de suerte que pueda construirse el aeroplano conveniente".

Sábese que un miembro del parlamento británico, cuyo nombre no se ha revelado, ha cablegrafiado a los aviadores, solicitando su permiso para acompañarlos si se deciden a regresar por el aire a los Estados Unidos en el "Columbia", con que vinieron a Alemania.

"Estamos en los Estados Unidos perfeccionando aeroplanos, que en vez de transportar una onza de correspondencia por caballo de fuerza y para vuelos de 400 o 700 kilómetros, conduzcan diez libras por caballo de fuerza para vuelos no menores de 800 kilómetros". Y a continuación auguró Chamberlin que el perfeccionamiento del helicóptero, en lo cual trabaja victoriosamente un ingeniero español, el Cierva, habrá de permitir en un futuro próximo a los aeroplanos elevarse perpendicularmente.

"La aviación comercial está en Norte-América más avanzada que en Alemania. Aquí existen solo sesenta aerodomos. En los Estados existen millares de ellos. El año pasado se vendieron allí 500 aeroplanos comerciales".

Chamberlin nos ha manifestado que al igual que Lindbergh, rechazará todas las ofertas que no tiendan al beneficio de la aviación. "Empresas e individuos alemanes nos han hecho ofertas que en total ascienden a dos millones de pesos. Esto sin calcular el valor total en efectivo de las numerosísimas desde los Estados Unidos. Estas últimas comprenden desde exhibiciones en circos hasta impresión de discos fonográficos, así como autorización para usar el nombre de Chamberlin o Bellanca en alimentos y automóviles".

LA AVIACION MILITAR ALEMANA RINDE HOMENAJE A CHAMBERLIN Y LEVINE

BERLIN, junio 9. (A.P.)—La mayoría de los ases alemanes de la Gran Guerra se reunieron esta tarde en el Club Aéreo Germánico para dar la bienvenida a Clarence Chamberlin y Charles Levine, aviadores trasatlánticos norteamericanos, festejándoles al mismo tiempo con un té.

Los dos aviadores, acompañados por el embajador de los Estados Unidos, Mr. Schurman, y el comandante Von Kehler, presidente del Club, fueron escoltados hasta la mesa de honor, mientras los cuatrocientos invitados se mantenían en actitud militar de atención, con rigidez puramente alemana, hasta que los dos huéspedes tomaron asiento.

Entre los notables aeronautas alemanes presentes estaban el general Von Haenelt, inspector de la aviación militar de Alemania en los días de la Gran Guerra; el comandante Von Parsifal, que realizó la idea de dirigibles rápidos concebida por Zeppelin; el doctor Koschel, jefe médico de la aviación durante la guerra; y el profesor Berson, quien por veinte años tuvo el record mundial de altura para balones. Los aviadores norteamericanos fueron calurosamente felicitados por su proeza.

En la Embajada de los Estados Unidos hay una acumulación enorme de regalos para los aviadores. Hay docenas de paquetes conteniendo cosas muy diversas, entre ellas copas de plata y cigarreras de oro, y muchas más, todas obsequios delicados de los admiradores de la hazaña.

El Senado de la Ciudad Libre de Danzig ha felicitado a los intrépidos norteamericanos, invitándoles para ir allí. El burgomaestre de Budapest les ha pedido que incluyan la capital húngara en su itinerario de viaje por Europa, siendo apoyada esta solicitud por la Legación de los Estados Unidos en Hungría.

No obstante, los planes de los dos aviadores no están terminados aun, fuera de una visita a Munich, para donde saldrán el domingo, y otra a Viena. Chamberlin espera incluir por lo menos una corta estancia en Roma.

—Creo que le debo el vuelo a Bellanca—dijo Chamberlin a los corresponsales italianos—. Si es posible, iré a la Ciudad Eterna. Me complacería mucho conocer a Mussolini.

PINEDO REANUDA HOY EL VUELO

HORTA, Isla de Fayal, Azores, junio 9. (A.P.)—El aviador italiano general Francisco de Pinedo, reanudará mañana el viaje de regreso a Roma, vía Lisboa, interrumpido hace quince días.

Hará un vuelo hasta el lugar donde se vió obligado a descender en el océano por habérsele agotado el combustible, situado a varios centenares de millas de las Azores, volando luego desde allí hasta Lisboa y finalmente a Roma.

NO HABRA BOLSA EN NUEVA YORK CUANDO LLEGUE LINDBERGH

NUEVA YORK, junio 9. (A.P.)—La Junta de Gobernadores de la Bolsa de Nueva York ha acordado hoy no realizar contrataciones el lunes con motivo de la llegada a esta ciudad del coronel Charles Lindbergh, que hizo el célebre vuelo directo a París.

El Bolsín acordó también cerrar todo el día del lunes, y la Bolsa del Algodón decidió terminar sus operaciones en esa fecha a las doce del día.

UNA ALEMANA QUIERE REALIZAR EL VUELO TRASATLANTICO

HAMBURGO, Alemania, junio 9. (A.P.)—Thea Rasche, la única mujer que tiene licencia de piloto aéreo en Alemania, desea ser la primera mujer que intente realizar el vuelo trasatlántico, siempre que se le suministre un aeroplano de confianza.

Fraulein Rasche saldrá mañana a las tres de la tarde de Hamburgo hacia Berlín, en su aparato, no solamente para asistir al banquete de la colonia norteamericana en honor de los aviadores norteamericanos, sino para tratar con éstos de cuestiones relacionadas con el vuelo a través del Atlántico.

—¿Por qué no va a poder cruzar el océano una mujer, como lo ha hecho un hombre? No tengo ningún miedo. Pero ¿quién me da un aeroplano...?—dice Fraulein-Rasche.

—Pues suponga que Chamberlin le ofreciera su Columbia para hacer el vuelo de regreso—se le contestó.

Entonces Fraulein Rasche observó:

—Sería eso una gran cosa, seguramente, pero primero tendría que probar el monoplano Bellanca para ver si me sirve. Porque los aparatos aéreos tienen su individualidad, como los seres humanos.

—Me doy cuenta de que un vuelo a los Estados Unidos sería mucho más difícil que el mismo a la inversar, es decir, de allí a Europa—continuó la aviatriz—. Por esto creo que lo mejor sería llevar en la máquina un mecánico, en vez de un pasajero. Pero esa sería siempre una cuestión en la que yo decidiría cuando supiese la clase de aparato en que iba a volar.

En cuanto a la resistencia que se necesita para esos vuelos, Fraulein Rasche dijo:

—Naturalmente que tendría que someterme a un training, porque hasta ahora todos mis vuelos han sido meramente espectaculares. Mas estoy segura de que una mujer puede realizar la misma proeza que un hombre.

A Thea Rasche se la conoce en Alemania como la más atrevida de las acróbatas aéreas que hay en la nación. Riza el rizo con facilidad asombrosa y hace en el aire lo que pueda realizar el más osado de los pilotos. Es una figura muy conocida en Alemania, Austria y otros países. Recientemente se hizo construir un aeroplano propio, en el que recorre Alemania como otros lo hacen con sus automóviles.

Para las Damas
Si queréis conocer las últimas novedades de la moda parisién suscríbanse a
PARISINA
la revista más elegante de París.
Acabamos de recibir el
11o. CUADERNO
profusamente ilustrado con bellos modelos de vestidos para la actual estación y cuantas novedades constituyen la nota palpitante de la moda parisién.
Crónicas sobre el mismo tema de los más renombrados modistos de la elegancia femenina: "Worth", "Drecoll", "Jenny", "Redfern y Courtot", "Lucien Lelong", "Martial y Armand".
Asimismo contiene este número infinidad de artículos literarios de los más ilustres escritores y entre sus bellos fotograbados se destacan principalmente, una hermosa fotografía del Honorable señor Presidente de la República, General Gerardo Machado, otra de la Reina de la Belleza de esta Provincia, señorita Angélica Duplessis, de la señorita Angelita Iturralde y varias de personalidades de la política y de la sociedad cubana.
Para informes y órdenes de suscripción diríjanse a
PARISINA
Amargura, 11.
Teléfono A-9835.

M.E.C.D. 2016

DIARIO DE LA MARINA

FUNDADO EN 1832.

DIRIGIDO HASTA 1919 POR DON NICOLAS RIVERO Y MUÑIZ

DIRECTOR: JOSE IGNACIO RIVERO Y ALONSO

Editado por la Compañía DIARIO DE LA MARINA, (S. A.) cuyo programa consiste "en la defensa de los intereses generales y permanentes de la Nación cubana, de los especiales de la colonia española establecida en la misma y de la unión y armonía entre los diversos elementos que conviven en el país". — Art. 1o. de los Estatutos.

Presidente: Conde del Rivero.

Secretario: Manuel Abril y Ochoa. Tesorero: Joaquín Pina.

Administrador: Jose Sobrino y González

OFICINAS:
- Habana. . . . . DIARIO DE LA MARINA.
- Nueva York. . . . Broadway at 71 st St.
- Madrid. . . . . . Ave. de Pi y Margall 11.
- París. . . . . . . 61 Boulevard Hausemann

PRECIOS DE SUSCRIPCION

HABANA		PROVINCIAS		EXTRANJERO	
1 mes	$ 1.60	1 mes	$ 1.70	1 año	21.00
3 id.	4.80	3 id.	5.00	3 meses	$ 6.00
6 id.	9.00	6 id.	9.50	6 id.	11.00
1 año	18.00	1 año	19.00		

SUSCRIPCION DOMINICAL

Sólo para el extranjero

(Países comprendidos en la Unión Postal)

6 meses. . . . . $ 4.20
1 año . . . . . $ 8.40

(Países no comprendidos en la Unión Postal)

6 meses. . . . . $ 5.00
1 año. $10.00

Esta suscripción sólo da derecho al número de los domingos.

TELEFONOS:

Quejas de Suscriptores	M-8404	Deportes	M-4339
Anuncios Económicos	A-3856	Secretaría de la Empresa	M-7714
Anuncios Administración	A-5334	Secretaría de la Dirección	M-9783
Redacción	A-0301	Fotógrafo	M-6344
Repórters	M-1934	Imprenta	M-9668

PASEO DE MARTI 103. APARTADO 1010. CABLE: DIARIO. HABANA

MIEMBRO DECANO EN CUBA, DE "THE ASSOCIATED PRESS"

EDITORIALES

COLONIZACION INTERIOR

El Gobierno de Honduras acaba de otorgar a la sociedad obrera "El Progreso", radicada en La Ceiba, la concesión de dos lotes de terrenos que suman 24,594 hectáreas, situados en el territorio de la Mosquitia, para el establecimiento de colonias agrícolas industriales. La concesión incluye el derecho de explotar las maderas que abundan en aquella zona, así como la de otorgar a cada colono la propiedad de un lote de cincuenta hectáreas cuyo título obtendrá tan pronto como lo tenga cultivado; y además la exención de impuestos fiscales con respecto a la introducción de maquinarias, herramientas, combustibles, semillas, víveres, ropa y demás artículos necesarios al propósito indicado. La sociedad concesionaria se compromete, en cambio, a establecer anualmente por lo menos cincuenta familias; crear uno o varios centros de población; fundar las escuelas necesarias; mantener el servicio de policía, y abrir y conservar los caminos para el desarrollo de las colonias.

Honduras, con una extensión aproximada de 126,000 kilómetros cuadrados, apenas cuenta con poco más de medio millón de habitantes. Su situación geográfica, con muchos y muy buenos puertos en el Atlántico y acceso al Pacífico por el golfo de Fonseca, brinda excelentes oportunidades para el tráfico marítimo. El relieve del suelo, montañoso y escarpado en sus contornos y con amplias brechas y extensos valles en el interior, atenúa los rigores del clima tropical, ofreciendo una temperatura fresca en las altas mesetas. País rico en recursos naturales, poseedor de diversos yacimientos minerales, de maderas preciosas y de tierras aptas para los más variados cultivos, su desarrollo económico es, sin embargo, harto escaso. Ese territorio de la Mosquitia que ahora se va a colonizar, pese a su fácil acceso al mar Caribe, en la ruta por donde a diario cruzan muchísimos barcos en dirección o en retorno del Canal de Panamá, está desierto.

La experiencia del precario provecho positivo que al país reportan las grandes empresas fruteras que tienen sus plantaciones en la costa Atlántica, ha hecho que los hondureños miren con cierta prevención ese género de actividades en manos de compañías extranjeras. Carentes de capitales para poner en acción el postulado de combatir al dólar con el dólar, los hondureños han hallado, no obstante, resortes eficientes para contrarrestar la absorción de su territorio por grandes empresas extranjeras dedicadas a industrias extractivas. Del seno de la sociedad "El Progreso" surgió la idea de colonizar las tierras de Honduras por y para los hondureños. La sociedad iniciadora tiene en su abono la ejecutoria de sostener desde hace tiempo, con notable éxito, una Cooperativa de Consumo. A la cooperación de los humildes apelará ahora para poner en práctica su plan de colonización.

La colonización interior tiene de antiguo en nuestra América precedentes que abonan su éxito. Colombia, hasta hace poco concentrada en sí misma por la escasez de buenas vías de comunicación entre el interior del país y sus costas, practica ese sistema desde hace mucho tiempo. De los departamentos más poblados han salido emigrantes para las regiones menos pobladas. Los naturales de Antioquia particularmente, que se distinguen por su carácter emprendedor, no sólo se han extendido por los principales centros urbanos desarrollando actividades mercantiles, sino que han fomentado vastas zonas agrícolas y creado importantes centros de población. Honduras, que desde principios del pasado siglo hasta nuestros dias se ha desarrollado o expensas de su propia substancia, siendo allí escasa o nula la influencia de capitales e inmigrantes extranjeros, tiene aptitudes para seguir el buen ejemplo colombiano y recoger sus naturales frutos.

El hecho que motiva estas notas ofrece aspectos positivamente sugestivos. Vemos, en primer término, que de uno de esos países centroamericanos de los que generalmente sólo nos llegan los ecos de sus discordias intestinas, luchas cruentas o flagelos catastróficos, surge un empeño constructivo que acusa tanta previsión como sano patriotismo. Y vemos también que una colectividad obrera, dando de mano a las utópicas teorías que conceptúan factible el mejoramiento de la condición de las clases trabajadoras por arte de un proceso taumatúrgico, se ofrece a cooperar en una obra fundamentalmente conservadora, que ese y no otro carácter tienen las democracias asentadas en una clase numerosa de pequeños propietarios rurales.

Si alguna duda pudiera abrigarse acerca del poder inconstrastable de la voluntad, el caso que nos acupa bastaría para desvanecerla. Ven, sin duda, los hondureños el peligro que entraña la absorción de sus tierras por poderosas compañías integradas por capitalistas no residentes en el país. Carecen de los ingentes recursos que permiten a otros países acometer vastas empresas de colonización propiciadas por capitales e inmigrantes extranjeros. Tienen, empero, el espíritu de conservación y la clarividencia suficientes para conocer y estimar cuánto puede la voluntad puesta al servicio de un propósito. Y poniendo en acción la premisa de que querer es poder, se proponen colonizar sus tierras baldías y oponer, con la multiplicación de los pequeños predios poseidos por sus cultivadores, un recio valladar al latifundismo amenazante que comienza por imponer el vasallaje económico y fatalmente culmina en predominio político. Modesto el esfuerzo, por los recursos de que disponen quienes lo realizan, sus resultados serán lentos, pero seguros, y los hondureños recogerán centuplicados en beneficios los frutos de su patriótica previsión.

LA ACTUALIDAD

"UNA ORACION POR EL ALMA..."

En fin, ya la ley quedó cumplida... Una escena macabra. Poca luz, en la galera... Abundancia de curiosos, pese a la restricción en el otorgamiento de permisos. En la cárcel, un silencio verdaderamente de muerte...

Después, un cuerpo joven que se retuerce y palpita; un paño negro, que cubre el rostro amoratado; y un hilo de sangre, que raya de rojo la boca empalidecida...

Y el verdugo, que apenas sonríe ¡pero que sonríe!

El verdugo que abre las esposas; que remueve la carne, todavía caliente, del reo recién ejecutado; que alza esta humanidad bruscamente rota; la carga; y que la deposita, de golpe, sobre el tablado de vieja madera que cruje...

Y en el acto las manos siniestras avanzan ávidamente hacia el otro hombre, todavía vivo, al que aherreoja, y sienta y prepara, ¡y quien espera contando con los latidos de su corazón los minutos que faltan!... Uno... dos... tres...

¡¡Ya!!

Y la noticia corre por la ciudad anonadada. ¡Horror!

¿Qué tendrá la pena de muerte, que así angustia? Fríamente, sobre los libros de texto, al través de los folios de una causa criminal, en la tribuna de la Academia o desde el escaño del Congreso ¿quién no la reputa inevitable? Salvo el posible error judicial—su única tacha—todos los grandes tratadistas de Derecho la consideran necesaria. El mismo Marqués de Beccaria, por ejemplo...

Pero, en la práctica, llegado el minuto terrible, ¡cómo protesta nuestro corazón!

¿Será que el instinto—tejido de músculos y de nervios, sobre los que resbala el soplo vital de una inteligencia superior—posee mejores aptitudes para juzgar de los hondos problemas de la vida y de la muerte que nuestra fría y mecánica razón?

...Escuelas, amplitud de enseñanza, profesores idóneos, medios dignos y fáciles de vida, trabajo abundante, difusión de la cultura, ejemplos de moral austera en los prohombres que rigen una sociedad... ¡he aquí un camino bastante seguro para alejar, poco a poco, de nuestros horizontes este triste cuadro de hoy, donde, una vez más, se vió cumplida, en el siglo, XX, ¡a los mil novecientos veinte y siete años del nacimiento de Cristo! la espantosa y bárbara Ley del Talión... Diente por diente; ojo por ojo; vida por vida...

Hobbes, desde la inmortalidad, ¡cómo debe de haber sonreído! "Homo homini lupus". El hombre un lobo para el hombre... Y es que el viejo y materialista filósofo inglés, que cerró sus ojos a los 91 años de edad ¡tuvo tiempo de ver bien adentro en nuestra psicología!

Pero, esta conmoción y emoción unánimes de hoy, ¿no indican a las claras que una nueva humanidad asoma?

"¡Hoc habet!"...

En fin, ya la ley quedó cumplida. Inclinemos ahora un momento sobre el pecho nuestras frentes...

Silencio.

Una oración por el alma...

L. FRAU MARSAL

UNA DUDA - - Por Xaudaró

—Bueno, ¡ya tiene puestas las plantillas en los zapatos! Lo que no me dijo es si había que regarlas o no.

(Del A. B. C., Madrid)

Cartas de Buenos Aires

LOS INJERTOS OSEOS EN LA CURACION DE LA TUBERCULOSIS. EL METODO DEL DOCTOR ROBERTSON LAVALLE ES DECISIVO.

(Especial para el DIARIO DE LA MARINA)

—Quiero conocer, doctor —le digo —sentándome frente a él y muy atento a sus ojos —el procedimiento que usted emplea en la curación de la tuberculosis de los huesos. ¿Qué es eso del injerto, doctor?

—Una cosa tmuy simple— me dice— Le explicaré en forma clara para que usted pueda divulgarlo. La artritis bacilosa a la rodilla o a la cadera no tenían otra solución que exponer el enfermo, en una posición inmovilizada, a la cura del sol. En esta forma se pasaban meses y aún años y en el mejor de los casos, la curación se producía por resecamiento del foco baciloso, pero que conservaba muchas veces bacilos. No era nada extraño que el médico solicitara la amputación, creyendo así destruir los gérmenes de la peligrosa enfermedad. Una y otra manera de encarar la curación traían graves trastornos.

La inmovilización de los enfermos, sometidos a un tratamiento helioterápico, era costosa para el erario público. La amputación dejaba un hombre fuera de la utilidad. Entonces mi inquietud y mi cariño me hizo estudiar detenidamente el origen y proceso de la enfermedad. La oseoartritis tuberculosa, observaba yo, debía producirse por dificultades nutritivas. Notaba que las epífisis o sea la extremidad de los huesos contenían una sangre negra y muy densa. Eso, sin duda alguna, era producido por la dificultad con que la sangre circulaba en las venas. Pudo comprobar que todo foco tuberculoso era una estrangulación de tejidos y es así como la sangre no puede alimentar y lavar esa lesión. Aumentando, pues, la vascularización de las epífisis, activando en forma natural la circulación osea, podría restituirse a la actividad los tejidos lesionados o aparentemente atrofiados. Y así ha sido. En todos los casos, que hoy pasan de cuatrocientos, al injertarles los huesos, han desaparecido a los veinte y cinco días las enfermedades. El hueso hace la función de tubo de drenage que permite el paso de la sangre nueva, vigorosa, y hace las veces de vacuna que vigoriza todo el organismo. Anteriormente se usaba con el mal de Pott un procedimiento más bien ortopédico, colocando una cuña para sostener y levantar el edificio humano que se derrumbaba... Mi método es biológico, también orgánico, que no es exagerado presumirle tendrá grandes espectativas en el futuro de la ciencia médica... ¿No se podrán curar también otras enfermedades, hoy incurables, por este método de los injertos óseos? He ensayado en la tuberculosis pulmonar, sin resultados muy definidos todavía. Sabido es que esta clase de lesiones son de otra índole, ya que la infección cuenta con otros agentes patógenos. Pero seguiré ensayando también en el pulmón. Todos los casos de coxalgia, de las rodillas, de mal de Pott, en cualquier época, con fistulas, que he tratado con mi método, han sido curados a los veinte y cinco dias de haber sido injertados. Todos los operados caminan, ponen en juego todas sus articulaciones, no sienten ningún órgano atrofiado. Una prueba muy concluyente de que el método del injerto óseo es la fuente de la vascularización no sólo de las epífisis sino de todo el organismo, que basta una sóla cuña para producir un cambio radical en los diferentes focos bacilosos. En el mal de Pott, en donde pueden haber varias vértebras lesionadas, bastará un sólo injerto para curar a todas. El enfermo recobra su armonía ósea, se siente más devuelto a la vida y en plena facultad de sus acciones. Aumentan enseguida de peso, también sienten apetito. Como se vé, el injerto hace las veces de una fuente que llena de vida a un organismo empobrecido...

El doctor Carlos Robertson Lavalle, actual director del Hospital Ramos Mejía, es una de las figuras médicas más interesantes del presente. Su método del injerto óseo en las ósteo-artritis tuberculosas, es el punto final en el debatido asunto que movió inmensas polémicas aquí en el ambiente médico y en los más antiguos centros científicos europeos. La beneficiosa labor del sabio médico ha devuelto a la actividad a muchos seres, entregados anteriormente a la inutilidad de los viejos procedimientos helioterápicos.

El "loco de los huesos" fué llamado en otro tiempo el doctor Robertson Lavalle. Su locura consistía en entregarse por años y años al estudio del horrible mal, en donde ahora ha triunfado y en donde se le considera como un sabio maestro.

Sus experiencias del Instituto Modelo fueron sorprendentes. Acostumbrado a operar en perros y terneros, hubo de ensayar con un enfermo. El injerto le dió el resultado apetecido. El paciente, desde el

Continúa en la pág. VEINTICUATRO

A TRAVES DE LA VIDA

POR HECTOR DE SAAVEDRA

Ayer fué el 20 de Mayo, lo que es natural siendo hoy el 21, pero resultó un gran día, tibio, dulce y sin lluvia. En todo el mes no ha llovido y creo que es porque diariamente anuncian los periódicos que habrá agua. Yo no quiero desdorar a nadie pero la predicción del tiempo que dan en New York es matemática. El periódico dice: "calor, cubierto y lluvia" y aunque amanezca un día esplendoroso por la tarde llueve "como palo". Por eso el termómetro es allí un factor indispensable y la opinión pública y personal la tiene la prensa. Aquí se viene diciendo todos los días que habrá agua, y en efecto el sol está radiante. París es republicano e indómito y como dijo el joven diplomático en su discurso en el almuerzo de ayer: el país más libre del mundo. Esto es porque aquí cada uno hace lo que le da la gana y esta apariencia es la libertad. El francés es en realidad un siervo de la gleba adscripto al terruño del fisco.

Tuvimos un almuerzo, tremendo, en el Círculo "París-Amérique-Latine" donde hasta los cantineros hablan español y las propinas y los precios están a la orden del día. Dicen que no hay peor cuña que la del mismo palo pero el que administra y pega, aquí, es el francés.

Pues como iba diciendo, fué un almuerzo al que asistieron no sé cuántas personas porque yo soy mal apreciador de cantidades, pero entre libertos y manumitidos habría unos doscientos que a mí me parecieron doscientos mil. ¡Dios de Dios! ¡Y decir que se me pasan semanas enteras sin tener con quién hablar español cuando hay tantos cubanos en París!

Pero antes de proseguir adelante debo consignar que fuimos a poner, oficialmente, unas flores en la tumba del soldado desconocido. Esto no guardaba ninguna analogía con la inauguración de nuestra república, pero es aquí, ya, una costumbre, como si dijéramos: un aperitivo, que no se haga cosa alguna sin pasar antes por el Arco de Triunfo. Mas como es galante y piadoso, el acto no puede ser criticable. Lo que sí pareció algo extraño es que fuéramos después a rendir el mismo homenaje a la tumba del doctor Joaquín Albarrán. Un francés que iba en la comitiva me preguntó: —¿Es vuestro soldado desconocido? —Casi, casi— le respondí, y por no cometer una calumnia no agregué: —Pero fué un general cubano que peleó en las tres guerras y no capituló en el Zanjón.

Después fuimos a almorzar y allí todo resultó natural y fervoroso. Me dí el gusto de saludar a Emilito Bacardí, siempre delgado gracias a su aparato para enflaquecer (dirigirse a él: rue Colonel Moll número 3, París, 17me) y dar un fuerte abrazo a mi viejo amigo el doctor Luis Montané, catedrático que fué de la Universidad de la Habana, médico eminente y caballero sin tacha y sin reproche. Después, de Battemberg abajo, sin olvidar a Ignacio Rivero, tan joven y ya hermano de un director de periódico, la serie de apretones de manos, de "¿qué hay de tu vida?" de "adónde vas?" y de "¿qué piensas hacer?", fué interminable.

El Ministro Céspedes, presidente de la mesa, reveló al general Rafael Montalvo como orador, y el joven secretario señor Berenguer pronunció un bello discurso a lo Mario García Kohly. El Ministro de Venezuela dió las gracias por lo que se encumbró a Bolívar, pero dijo que el defecto de nuestra raza estaba en que endiosábamos muy frecuentemente a nuestros grandes hombres, cuando lo que hacían ellos, otros también lo hubieran hecho. Fué una oración magistral.

Y de cinco a ocho, o nueve tal vez, la señora de Céspedes recibió a la sociedad cubana y al cuerpo diplomático en su bello hotel de la Avenida del Presidente Wilson. La concurrencia era mucho mayor y como se comprenderá más interesante. Los viejos nombres cubanos: Morado, Angulo, Aldama, Urbizu, Abreu y tantos otros como Varona, Agramonte, Montalvo y Carrillo, estaban representados por las madres siempre bellas, o las hijas, encantadoras... La señora de Godoy, la linda señora de Eduardo de la Fuente, diplomático peruano, y ella cubana de la familia de Martínez Ibor, una viuda de Suárez "que echa chispas" y la siempre amable e interesante Infanta de España, Eulalia de Borbón que tiene y conserva muchos amigos cubanos...

Una fiesta muy digna, en verdad, del veinte de mayo. Cuando me retiré con una señora americana a quien acompañaba y que no quería irse, dije a la señora del Ministro:

—Madama: se podría hacer una nueva guerra para dar el pretexto de que usted celebrara la victoria.

París, 21 de mayo de 1927.

El Mundo Anormal

Por Antonio ZOZAYA

El suceso ha ocurrido recientemente. Eran padre e hijo y, en su mentalidad burda y primitiva, imaginaron que les ocurría una gran desgracia, puesto que no tenían dinero para beber. Después de mucho meditar, surgió en su magín un expediente de realización tan fácil como seguro. E, inmediatamente, lo pusieron por obra. Llegáronse hasta el cementerio de la Patriarcal. Se hallaba solo y abandonado, olvidado por autoridades y particulares, a merced de los profanadores de tumbas.

Con piedras y hierros rompieron una lápida, derribaron un frágil muro y sacaron de él una caja de zinc. La abrieron. Dentro había una carroña informe: tal vez un poeta, acaso una madre. Esparcieron los restos y salieron de la morada tétrica llevándose el ataud en hombros. Nadie les dijo la menor palabra, ni nadie se extrañó de la fúnebre carga. Cada transeunte iba preocupado con sus asuntos, cargados con otros ataudes y otras carroñas invisibles.

Una vez en el zaquizamí, destruyeron la caja a golpes de martillo. Acabada la brutal tarea, progenitor y vástago llevaron los trozos de metal a un viejo buhonero, el cual les dió, como precio, unos cuantos reales. A las diez de la noche el dinero había sido empleado en comprar en una infame tasca dos botellas de vino adulterado. A la media noche, los dos, ébrios, dormían tranquilos a pierna suelta, sin temor a apariciones ni a fantasmas.

Diréis que eran dos monstruos. Es verdad. Pero de esos monstruos están poblados las muchedumbres. De cada cien personas hay, por lo menos, cinco, capaces de cometer igual atentado a los sentimientos de piedad, de religiosidad y de razón. ¿Creeis que exagero? Entonces no leeis las crónicas de sucesos ni habéis estudiado la psicología de vuestros semejantes. Hay muchas llamadas personas que mueren sin haber cometido delito alguno... porque no han tenido necesidad de cometerlo. Al leer el relato de la profanación se escandalizarán y pedirán los más horrendos castigos para los delincuentes; pero, si se encontraran a la cabecera de un enfermo grave y de su muerte dependiera el ser ricos, lo menos que harían sería abandonarlo sin prestarle auxilios y desear su próxima agonía. La mayor parte de los seres que disputamos hermanos discurren como fieras y sienten como fieras. ¿Por qué van a comportarse como filósofos sintiendo la necesidad de beber y teniendo en sus manos el vender los despedazados restos de un ataud?

¿Que esto es pesimismo? No tal. Es, sencillamente, un optimismo que no se conforma con lo presente, sino que cree posible y busca lo mejor. Los pesimistas son los que ven impasibles el horror de la degradación y no procuran su pronto remedio. Los que desconfían de la divinidad y de las leyes del progreso son los que contemplan, sin esperanza, la barbarie y la injusticia, esperando que, en otro mundo, se haga todo cuanto en éste no se toman la molestia de intentar.

Pues bien, yo pregunto: ¿esos desalmados que profanaron una sepultura para emborracharse en la taberna habían frecuentado la escuela? Si la contestación es afirmativa, ¿qué escuela era esa que no acertó a modificar sus instintos salvajes, tratándoles como a seres anormales que eran? Si es negativa, ¿por qué no se les obligó a adquirir una instrucción elemental y una educación suficiente para saber que el vino es un veneno? ¿Por qué no se les hizo aprender a discurrir? Indudablemente porque en la escuela, en el hogar y en todas partes se les presentaron como verdades indiscutibles y absolutas los más absurdos disparates y se les acostumbró a renunciar al razonamiento. Y, una vez en posesión de lo que ellos llamaban su libertad y su personalidad, discurrieron como estaban acostumbrados a discutir y procedieron como las gentes que les rodeaban les enseñaban a proceder.

Se dice que no hay manera de saber de antemano qué personas han de cometer crímenes ni qué individuos son capaces de profanar sepulcros. Ciego es quien no ve por tela de cedazo. Pues ¡qué!, ¿un borracho no es un individuo que carece de entendimiento y quien carece de entendimiento no es capaz de cometer los más inconcebibles disparates? ¿Y qué se hace para disminuir el alcoholismo sino proteger la fabricación y la venta de bebidas ponzoñosas? ¿Qué medidas se toman para que quien se embriaga sea sometido a tratamiento y hospitalizado como quien padece cáncer o viruela? No hay que ser profeta para suponer que quien comete ciertas faltas reputadas leves con gravísimo error está predispuesto a cometer crímenes, por ser un inconsciente? Pues esas faltas no se castigan sino con represiones y multas, cuando debieran ser motivo de privaciones de derechos, de enseñanzas obligatorias y de prevenciones de todo género contra la posible delincuencia. Eso de que todos los días aparezcan asesinos nuevos, profanadores y ladrones, de los cuales nadie sospechaba, da muy triste idea de la actual sociedad y pone en evidencia el fracaso de nuestras escuelas, de nuestras teorías, de nuestro sistema penal y de la complicidad de todos en el alcoholismo, la depravación y la miseria moral y material.

No es sociedad civilizada la que no conoce ya en la escuela a los anormales y no tiene para ellos sus enseñanzas y sus métodos. Todo hace pensar en la necesidad de una intervención por parte de médicos, maestros educadores e inspectores. Un ilustre criminalista, John Ruskin, ha escrito en "The Queen of the air". "El deber de intervención pública en la conducción de los criminales comienza cuando germina en ellos la corrupción y no cuando han dado ya pruebas de una degeneración sin esperanzas".

Son muchos en el mundo los degenerados y es absolutamente precisa, ya en la infancia, una clasificación de anormales. Urge poner cuanto se pueda por parte del Estado y de los particulares para remediar las imperfecciones de los hombres. "Una de estas imperfecciones—ha escrito Prins en "La defensa social y el Derecho penal"—es el infortunio del ser humano que nace con el legado maldito de la insuficiencia y la inferioridad mentales y morales. Esta es, seguramente, una de las formas más intensas del sufrimiento universal".

Este sufrimiento constituye la base de la criminalidad y, si se desconoce, nada comprenderemos jamás de la criminalidad ni nada podremos contra ella.

(Prohibida la reproducción).

CARTA DE ALEMANIA

LA CONFERENCIA ECONOMICA INTERNACIONAL

(De nuestro corresponsal en Berlín)

Nadie puede discutir a los alemanes en general la posesión de una capacidad muy superior a la media para tomarse las cosas en serio. La sonrisa escéptica y el encogimiento de hombros indiferente andan, en esta tierra, muy escasos. Son algo así como gestos y actitudes de gran lujo que nadie—o casi nadie—se puede permitir. Un alemán puede, desde luego, si gusta, escalar por su cuenta y riesgo, las cimas más elevadas de la indiferencia y del escepticismo. Hay alemanes escépticos e indiferentes y estos alemanes no son precisamente—puedo asegurarlo—los más aburridos. Pero el alemán, como tal, en su acepción corriente y representativa, no es escéptico ni indiferente. Es todo lo contrario. El alemán es—digámoslo en alemán—"gründlich" y el diccionario coloca al lado de la palabra "gründlich" las siguientes equivalencias castellanas: substancial, fundado, fundamentado, sólido, profundo radical hondo macizo atinado consumado.

Teniendo en cuenta lo que antecede comprenderá el lector sin dificultad alguna la perfecta seriedad con que ha sido tomada en Alemania la Conferencia Económica Internacional convocada por la Sociedad de Naciones, que en estos momentos se está celebrando en Ginebra y que habrá terminado ya, (a menos de prolongarse inútil e impertinentemente como la del desarme) cuando esta crónica se publique. Desde hace una semana los periódicos no tienen espacio para otra cosa. A los despachos interminables, reproduciendo los interminables discursos de las interminables delegaciones se unen los artículos de crítica y comentario con que nos obsequian los más eminentes y acreditados especialistas en ciencia económica (y sabe Dios que la lista de estos señores no es en Alemania corta ni mucho menos). De vez en cuando entre la masa de artículos y noticias resuena débilmente una nota crítica, una interrogación desilusionada: ¿tendrá alguna eficacia, puede tener alguna eficacia la Conferencia de Ginebra? Pero de momento, la pregunta queda sin contestar y los alemanes se ocupan de la Conferencia Económica Internacional, admitiendo sin vacilaciones la hipótesis de su eficacia posible.

Es mucho admitir. Es admitir más de lo razonablemente admisible. Para el observador desinteresado, la cuestión no ofrece duda de ningún género. La eficacia de la Conferencia Económica de Ginebra será equivalente a cero. Se trata de una empresa condenada de antemano a fracasar, real y efectivamente (y sea cual sea el texto de las resoluciones que, para salir del paso, se adopten), de un modo tan terminante y absoluto como la Conferencia del Desarme y por las mismas razones genéricas—además de otras específicas—que fueron causa de que la Conferencia del Desarme fracasara. De nada ha de servir el positivo valor (valor personal y valor social) de las personalidades que asisten al llamado Parlamento Económico Mundial. Alemania ha mandado a Ginebra una delegación brillantísima dirigida por Trendelenburg, Siemens, Hermes, Lammers y Eggert, en representación respectiva de la administración pública el gran patronato industrial, los intereses agrícolas, las corporaciones económicas y los sindicatos obreros. No menos brillantes son las delegaciones de Inglaterra, Francia, Italia y otros países de menos categoría (cuantitativamente hablando, se entiende) como Bélgica, Suiza y Suecia. De la delegación sueca, por ejemplo, forma parte el célebre profesor de economía política de la Universidad de Estocolmo Gustav Cassel, teórico eminente—el primero, sin disputa, de nuestros días—autoridad científica universal, lúcido e implacable diagnosticador durante los últimos nueve años, de los males económicos de Europa y profeta nunca desmentido de sus consecuencias. Pero su admirable ciencia y la gran experiencia de muchos de sus compañeros en las diversas delegaciones serán esta vez igualmente inútiles.

El caso del Profesor Cassel es, por lo demás, típico y merece ser explicado con cierta latitud porque con explicarlo basta para comprender hasta qué punto el fracaso de la Conferencia Económica de Ginebra es inevitable. Ante los políticos europeos y sus consejeros en materias económicas el profesor Cassel se encuentra en la situación curiosa de un doctor cuya autoridad profesional es plenamente aceptada, cuyos diagnósticos, comprobados por la experimentación, son reconocidos como exactos, pero cuyos remedios y consejos terapéuticos son sistemáticamente rechazados por los pacientes sin explicaciones de ningún género. El año 1920 se celebró en Bruselas una Conferencia Económica Internacional organizada, como la de ahora, por la Sociedad de Naciones. (De aquella Conferencia, perfectamente estéril, nadie se acuerda ya; todo el mundo habla hoy de la reunión internacional de economistas que se está celebrando en Ginebra como de algo nunca visto, como de un hecho sin precedentes). En Bruselas, sobre el magnífico panorama retórico para el escamoteo de las realidades puesto en escena por las demás delegaciones, las manifestaciones del profesor Cassel cayeron como una bomba. ¿Y qué dijo entonces, en suma, el profesor Cassel? Dijo que en Europa no había más que un problema planteado: el problema del empobrecimiento general provocado por las consecuencias económicas de la guerra y de la paz, y nada más que un medio para resolverlo: el esfuerzo solidario de todas las fuerzas económicas europeas. El profesor Cassel recibió muchas felicitaciones y una vez terminada la conferencia de Bruselas, Europa, en lugar del esfuerzo solidario reclamado por el economista sueco ha pasado los años en la esperanza de que Alemania pagará a sus acreedores unas sumas fabulosas que Alemania no pagará nunca (digámoslo claramente) por la sencilla y concluyente razón de que tales sumas no existen.

La fórmula actual de esta esperanza es el llamado plan Dawes y sobre el plan Dawes (que es perfectamente cumplible hasta cierto punto y perfectamente incumplible a partir de cierto punto, por la razón apuntada de que no es posible pagar lo que no existe) la Conferencia de Ginebra no puede decir nada. Por no poder, no puede siquiera pronunciar su nombre. Es tanto como decir que toda la Conferencia Económica de Ginebra es más impotente aún que el Profesor Cassel sólo, puesto que éste puede, por lo menos, hacer un diagnóstico exacto de la dolencia real y la Conferencia no puede hacer ni eso. Y un médico que no esté en condiciones de hacer un diagnóstico tan solo puede recetar paños calientes.

Eugenio XAMMAR.

Berlín, mayo de 1927.

POLITICA FINANCIERA DE ITALIA

(Por TIBURCIO CASTAÑEDA)

GAETANO SALVEMINI CONTRA MUSSOLINI.— LOS DICTADORES Y EL MEDITERRANEO. —CIENTO SETENTA MILLONES DE PESOS TIENE UN GRUPO DE OBREROS EN LOS BANCOS DE LOS ESTADOS UNIDOS

Yo no me he impuesto la labor de ahondar las diferencias que, dicen algunos que existen entre Francia e Italia, porque considero que los que tratan de apartar a esas dos Naciones, empequeñecen y estorban la enorme influencia que, unidas con España y los países Hispano Americanos, pueden ejercer en el mundo. Sabido es, de clavo pasado, que "la unión da fuerza", como reza el lema del escudo de Bélgica, que aún siendo Nación biracial, siempre ha ejercido influencia en el mundo por el compacto de sus componentes.

Por eso yo no voy a hacerme cargo de si ha repercutido con desagrado en Italia, la nueva "Entente Cordiale" entre Francia e Inglaterra, porque soy de los que creen que, Italia debe unirse a ambas porque sus intereses por la paz del mundo han de sumarse.

POLITICA MONETARIA ITALIANA

El Ministro de Hacienda de Italia, Conde Volpi, anunció en el Parlamento el día 2 del corriente, que la Lira quedaría estabilizada a su valor actual; y allá para el otoño se verá si se vuelve a revaluarla, dando así un paso importante para poder llegar al Patrón oro.

Hace seis meses que Francia adoptó esa misma estabilización de facto, pero no de tipo legal, para no contrariar las compras y ventas que los industriales habían realizado de antemano, y que redundarían en pérdidas, si no se acomodase el Estado a amoldar el valor en plaza de la moneda, a esas transacciones.

En el mes de julio último se pensó en Francia, que la estabilización, —según opina la Comisión de la reforma monetaria,—podía hacerse fácilmente, respetando entonces el tipo del cambio respecto del Patrón oro, pero aprovechando el momento favorable para dictar la Ley, implantando ese Patrón oro.

Francia ha podido acumular hasta 800 millones de pesos en oro, coprando el oro que volvía a Francia del extranjero o el que volvía a la luz después de haber sido guardado en sitios de secretos familiares.

De ahí que cuando se fije el Patrón oro, habrá de ser, teniendo en cuenta, tanto en Italia como en Francia, el precio actual de estabilización.

Si Italia fijáse el valor en oro de la Lira a 5 5|8 centavos que es el actual, y Francia la revaluase al tipo de 5,4 centavos el Franco, esas dos monedas valdrían 21 y 20 3|4 por ciento del valor anterior a la Gran Guerra.

En Francia, en los 4 primeros meses de 1927, han aumentado las exportaciones y disminuído las importaciones, situación bien favorable de la Balanza Comercial. Y el Conde Volpi dijo en la Cámara el 2 del corriente, que en esos mismos meses, las exportaciones de Italia habían disminuído en 200 millones de Liras respecto de 1926, y que las importaciones en ese mismo período habían disminuido mil millones de Liras.

El recobrar una Nación su situación económica y financiera de la ante-guerra, solo puede lograrse por medio de la estabilizacin del valor de la moneda y a eso siguen tendiendo, tanto Francia como Italia.

EL DOCTOR GAETANO SALVEMINI, ATACA A MUSSOLINI DE MANERA MUY COMODA

Ese Doctor que fué amigo de Matteotti, dice en la página 7 del Magazine del Herald Tribune, del 5 del corriente que, Mussolini fracasará como gobernante, a menos que precipite a Italia en una guerra desastrosa.

Y cuando se vió recientemente ese Académico, pequeño de cuerpo, pero grande en el odio impotente contra Mussolini, frente a dos grupos de italianos de los cuales uno atacaba a Mussolini y otro le ensalzaba, se transó consigo mismo Salvemini, profesor de la Universidad de Florencia, y les dijo a esos discrepantes: "Mussolini no es ni un tirano, ni un redentor, sino un hombre de paja de un teatro de Marionettes, instrumento de los que quieren enriquecerse en una guerra que haga estallar el propio Mussolini. Y añadió: "Mussolini no tiene importancia histórica, sino que es un agente de publicidad del Fascismo, siendo este no creado por él, sino por agentes de la guerra que estaban anunados de terror cuando surgió el movimiento laborista—socialista de la post-guerra, en Italia."

Añade Salvemini que no le interesa Mussolini, sino el Fascismo.

No hay que olvidar que este buen profesor de Florencia, Salvemini, fué aquel Diputado que, en 1920, dos años antes del paseo triunfal de los Fascista de Nápoles a Roma, siendo Diputado del Parlamento Italiano, independiente, es decir no afiliado a ningún Partido, pronunció un discurso personal contra D'Annunzio, su conducta privada y sus escándalos amorosos, y que entonces se hallaba defendiendo a Fiume, contra el mismo Ejército Oficial de Italia; y dijo Salvemini que, Mussolini se había apoderado de 450.000 Liras, suscritas para la defensa de Fiume por D'Annunzio; pero no era esto cierto y lo demuestra que Salvemini hubiera podido quedarse en Italia tranquilo, si no hubiera sido porque se colocó entre los que acusaban a Mussolini, como instigador del asesinato de Matteotti. Y aún así se le dejó salir tranquilamente de Italia, pues "al enemigo que huye, puente de plata."

Con decir lo que piensa, se vé que, como suele suceder, casi todos los profesores de Universidad que no son políticos, no tienen arrastre en la política, y Salvemini se marchó de Italia, sin que nadie lo hubiera amenazado.

LOS DICTADORES DE EUROPA ESTAN CERCA DE LOS MARES

En Italia, en España, en Grecia y Albania, es decir en países bañados por el Mediterráneo o un divertículo de este, que es el Adriático, tiende a desaparecer la Dictadura.

Primo de Rivera anuncia para el 13 de Septiembre próximo, cuarto aniversario de su Dictadura un programa de evolución hacia el Parlamentarismo, convocando quizás una Asamblea Parlamentaria. Dícese que la Asamblea redactaría una Constitución y una Ley electoral.

A mi juicio, no hay que cambiar ni en un ápice la Constitución. Si hay que alterar profundamente la Ley electoral quitando por completo a los mismos Diputados la aprobación de sus Actas, la cual debe ser encomendada al Tribunal Supremo, única y exclusivamente.

Para España y para Primo de Rivera la Democracia es el Ideal.

Para Mussolini el cuerpo de la libertad está corrompida en la burguesía.

Ya Grecia ha vuelto al Gobierno Parlamentario.

Albania también quiere tener su Parlamento.

Y Turquía siente ansias de que la República comience a vivir democráticamente en Angora, después que Kemal Bajá ha ahorcado a sus enemigos, con gran amor y solicitud.

Tanto Primo de Rivera, como Mussolini, buscan el aumento de bienestar de la clase obrera; y quisieran que en España e Italia tuviesen los obreros, dinero como en los Estados Unidos. Los de la Federación Americana tienen 170 millones de pesos suyos, depositados en varios Bancos.

M.E.C.D. 2016

Los Boys de Mac Graw Estuvieron Ayer de Fiesta con el Pittsburgh

SE REFUERZA EL IBERIA PARA SU MATCH DEL DOMINGO CON LOS URUGUAYOS

Ha Quebrado el Filadelfia la Cadena de Victorias del Cincinnati

VENCIO EL "FILADELFIA" CON GRAN TRABAJO AL "CINCINNATI" POR EL MARGEN DE 1 CARRERA

Quince hits por ocho batearon los visitantes a su favor, teniendo que realizar sus anotaciones con cuenta gotas decidiendo un triple de Wrighstone

UN LARGO FLY DE DRESSEN DIO UNA ANOTACION

CINCINNATI, junio 9 (A. P.)—Los Reds batearon hoy ocho hits, contra 15 el Filadelfia Nacional, desenvolviendo un desafío bastante emocionante, en que todas las carreras de los Filles fueron hechas una a una, produciendo un empate que en el noveno inning fué roto por Wrightstone con un triple que dió al Fila la carrera decisiva y de la victoria.

Un rally en el quinto inning, y en el que la nota saliente fué un doble robo que llevó a Dressen al home, dió a los Reds cuatro carreras, es decir, el empate del juego.

El Filadelfia anotó otra vez en el sexto, y luego, cuando el Cinci fué a batear, dos errores del Filadelfia y una base por bolas llenaron las almohadillas y con un sacrifice largo de Dressen se produjo otra carrera roja que volvió a empatar el score, quedando el juego a favor del Filadelfia en la última entrada en la forma ya descrita.

PHILADELPHIA.

	V.	C.	H.	O.	A.	E.
Sand ss	5	2	2	2	3	2
Spaulding lf.	5	0	1	6	0	0
Williams rf.	5	2	2	2	0	0
Wrightstone 3b	4	0	3	5	1	0
Leach rf.	5	0	2	6	0	0
Thompson 2b.	5	1	2	4	2	1
Jonnard c	4	1	2	0	0	0
Friberg 3b.	4	0	1	1	2	0
Ulrich p.	2	0	0	1	0	0
J. Scott x.	1	0	0	0	0	0
Willoughby p.	0	0	0	0	0	0
Totales	40	6	15	27	8	3

X Bateó por Ulrich en 6 inning.

CINCINNATI.

	V.	C.	H.	O.	A.	E.
Dressen 3b.	3	1	0	3	1	0
Christensen cf	4	1	1	0	0	0
Pipp 1b.	4	0	1	9	2	0
E. Bressler lf.	1	0	0	0	0	0
Zitzmann lf.	4	0	1	2	0	0
Walker rf.	5	0	0	2	1	1
Hargrave c.	4	0	1	4	0	0
Ford 2b.	4	1	1	1	7	1
Wauninger ss.	4	1	2	1	7	1
Donohue p.	2	1	1	1	1	0
Lucas p.	1	0	0	0	0	0
Totales	36	5	8	27	17	2

Philadelphia	111 011 001—6
Cincinnati	000 041 000—5

Two base hits: Williams Sand, Zitzmann. Spaulding Three base hits: Sand, Wrighstone. Bases robadas: Dressen. Christensen. Sacrifice.—Wrightstone, Pipp, Dressen Willoughby. Quedados en bases: Philadelphia 9: Cincinnati 9. Bases por bolas: ulrich 2; Willoughby 1.—Struck out: Lucas 2. Hits a Ulrich 5 en 5. Wiloughby 3 en 4; Donohue 11 en 5 y medio; Lucas 4 en 3 2/3. Pitcher ganador: Wlloughby. Pitcher perdedor: Lucas; Umpires Klem McCormick y McLaughlin. Tiempo: 2:13.

En el Lucky Seventh Ganaron los Yankees Haciendo 6 Carreras

En ese inning el Bambino Ruth dió un triangular y después se robó el home

NUEVA YORK, junio 9.—(AP)—Presentando una fuerte ofensiva en el séptimo inning, los Yankees del Nueva York otra vez anularon una temprana ventaja del Chicago y derrotaron a los White Sox en su tercer juego consecutivo hoy, por score de 8 a 3. Blankenship fué noqueado y sacado del box en el séptimo y Cole lo relevó. Morehart dió el primer hit a Cole inmediatamente y fué un jonrón que valió dos carreras. Le siguió al bat Babe Ruth, quien dió un triple, y acto seguido se robó el home. Seis carreras fueron anotadas en ese inning.

Pennock se sostuvo bien después de los primeros innings y ganó su sexto juego de la presente temporada.

Score:

CHICAGO

	V.	C.	H.	O.	A.	E.
Metzler, cf.	4	0	0	3	0	0
Hunnefield, ss.	4	0	2	2	4	0
Clancy, 1b.	3	0	0	9	0	0
Barrett, rf.	4	0	0	3	1	0
Falk, lf.	4	0	0	2	0	0
Kamm, 3b.	3	1	2	1	0	0
Ward, 2b.	2	0	0	0	1	0
Crouse, c.	3	1	1	4	0	0
Berg, (a).	1	0	0	0	0	0
Blankenship, p.	3	1	2	0	1	0
Cole, p.	0	0	0	0	1	0
Totales	31	3	7	24	8	0

a Bateó por Crouse en el 9o.

NEW YORK

	V.	C.	H.	O.	A.	E.
Combs, cf.	4	1	2	5	0	0
Morehart, 2b.	4	2	3	2	2	0
Ruth, rf.	2	2	1	2	0	0
Gehrig, 1b.	4	0	0	10	0	0
Durst, lf.	3	0	1	1	0	0
Lazzeri, ss.	4	1	1	1	5	0
Dugan, 3b.	4	0	0	2	2	1
Collins, c.	2	0	0	3	1	0
Wera, (b).	0	1	0	0	0	0
Grabowski, c.	1	0	0	1	0	0
Pennock, p.	3	1	1	0	3	0
Totales	31	8	9	27	13	1

b Corrió por Collins en el 7o.

Anotación por entradas:

Chicago	002 100 000—3
New York	000 002 60x—8

SUMARIO:

Two base hits: Blankenship. Three base hits: Kamm, Durst, Ruth. Home run: Morehart. Base robada: Ruth. Sacrifices: Clancy, Ward. Double plays: Hunnenfield y Clancy: Morehart, Lazzeri y Gehrig. Quedados en bases: New York 3; Chicago 5. Bases por bolas: Pennock 2; Blankenship 4. Struck out: Penock 3; Blankenship 1; Cole 2. Hits: Blankenship 7 en 6 1|3 innings; Cole 2 en 1 2|3 innings. Wild pitcher: Cole. Pitcher perdedor: Blankenship. Umpires: Geisel, Ormsby y Owens. Tiempo: 2 horas 10 minutos.

En Almendares Park

El domingo comienza la Segunda Serie del Campeonato Inter-Fábricas

El domingo por la mañana, a las nueve y media, se celebrará el primer match de base ball de la Segunda Serie del Campeonato Inter-Fábricas, entre los clubs La Corona y El Crédito. Y en los grounds de Ariguanabo Park, en San Antonio de los Baños, se enfrentarán por la tarde, Susini y Billiken.

Y el lunes, a las tres y media de la tarde, Partagás y Gloria Cubana también en Almendares Park.

RESULTADOS DE LOS JUEGOS DE AYER EN LAS GRANDES LIGAS

LIGA NACIONAL

New York 12; Pittsburgh 1.
Chicago 4; Brooklyn 3.
Filadelfia 6; Cincinnati 5.
San Luis 6; Boston 1.

LIGA AMERICANA

New York 8; Chicago 3.
Detroit 6; Boston 4.
Filadelfia 9; San Luis 3.
Cleveland 7; Washington 1.

ESTADO DE LOS CLUBS

LIGA NACIONAL

	Pittsburgh.	Chicago....	San Luis..	New York..	Brooklyn..	Filadelfia..	Boston....	Cincinnati..	Ganados....	Average....
Pitt.		6	5	5	2	3	1	8	30	667
Chi.	4		3	1	7	2	4	6	27	587
S. L.	4	4		1	4	1	3	9	26	578
N. Y.	2	1	2		4	6	6	5	26	565
Broo.	2	0	2	6		4	6	3	23	442
Fila.	2	2	2	3	6		2	2	19	432
Bos.	0	2	3	2	6	4		0	17	415
Cin.	1	4	2	2	0	5	2		16	327
Pdos.	15	19	19	20	29	25	24	33		

LIGA AMERICANA

	New York..	Chicago....	Filadelfia..	Washington	Cleveland..	San Luis..	Dtroit....	Boston....	Ganados....	Average....
N. Y.		5	9	5	2	4	4	5	34	694
Chi.	1		2	3	3	9	8	5	21	608
Fila.	3	2		6	2	4	3	7	27	551
Was.	6	0	1		3	2	2	8	22	478
Cle.	2	3	4	2		6	6	0	23	460
S. L.	0	4	3	4	6		1	4	22	458
Det.	1	4	1	1	9	1		4	21	447
Bos.	2	2	2	3	2	0	2		13	283
Pdos.	15	20	22	24	27	26	26	33		

JUEGOS PARA HOY

LIGA NACIONAL

New York en Pittsburgh.
Filadelfia en Cincinnati.
Brooklyn en Chicago.
Boston en San Luis.

LIGA AMERICANA

Cleveland en Washington.
San Luis en Filadelfia.
Chicago en New York.
Detroit en Boston.

AYER HICIERON SU PRIMERA PRACTICA EN ALMENDARES PARK LOS EQUIPIERS DEL TEAM OLIMPICO DE URUGUAY

SANTOS URDINARAN, EL FAMOSO DELANTERO, FUE UNO DE LOS MAS DISTINGUIDOS.—BATIGNANI SE DISTINGUIO EN LA DEFENSA DEL MARCO Y MAZZALI SE ENTRENO JUGANDO DE DELANTERO

LOS CAMPEONES DE CUBA SE PRESENTARAN EN LA MEJOR FORMA PARA DAR UN BUEN PARTIDO A LOS URUGUAYOS

GUILLERMO PEREZ, SERA EL REFEREE QUE ARBITRARA EL PRIMER MATCH INTERNACIONAL. — LOS JUGADORES URUGUAYOS DEPOSITARAN SENDAS CORONAS EN LOS MONUMENTOS A MARTI Y MACEO

He aquí unos gráficos de las prácticas celebradas ayer por los jugadores del equipo "Nacional", del Uruguay, en los terrenos de "Almendares Park". En la primera "foto" se ve al entrenador del team, señor Mitre, tratando de interceptar el centro del extremo. La tercera y cuarta instantáneas fueron hechas junto al marco que cuidaba Betignani, que fué el único goalkeeper que practicó en la puerta; en una de las fotografías aparece en el momento de hacer un "plongeón", y en la otra efectuando un blocaje en el aire para evitar un remate a un centro bien tirado por el estilista Urdinarán.

Una comida para festejar el tercer aniversario de su triunfo en París

Efectuaron ayer tarde su primera práctica de balón los componentes del equipo uruguayo. La noticia, que se nos había dado muy reservadamente la noche del miércoles, parece que se extendió como la pólvora, pues al remozado parque de Cano y Linares asistió un buen número de aficionados, de los más puros, de los que sueñan esperando el día del domingo, y como un paliativo a sus enormes deseos de ver futbol de alta clase, robaron un par de horas a sus obligaciones para asistir a los terrenos almendarinos, algunos de ellos sin tener la certeza de que practicaban los olímpicos jugadores.

UN MATCH DE OCHO Y OCHO

Después de un peloteo parecido al que se hace en las puertas antes de los encuentros, combinaron los uruguayos dos teams, de ocho jugadores cada uno, y jugaron un partido de exhibición con el cual se saborearon los fanáticos, quienes se convencieron de los malabarismos de los jugadores uruguayos. En una puerta tuvimos ocasión de apreciar la soltura con que trabajó Batignani bajo el marco, no pudiendo hacer lo mismo el titular Mazzali porque éste jugó de medio primero y de delantero, después.

Todos los players se lucieron en esa práctica, pero sobre todos brilló el juego de Santos Urdinarán, su famoso extremo derecha, quien da la impresión de tener un gancho en el pie, pues en distintas ocasiones nos demostró lo difícil que resulta robarle el balón cuando hace una arrancada por la línea.

Durante las prácticas reina la más franca camaradería entre todos, de la que participa también el entrenador Sr. Mitre. Este jugaba de medio, y en una ocasión, durante el match de práctica jugado, un extremo lo había burlado y esto dió ocasión a que uno de ellos, que no pudimos precisar quién era, le dijo con cierto retintín: "¡Qué entrenador, qué entrenador!" Y esto nos dió la impresión de que dicho entrenador no era de los que tenían fuerza moral sobre los jugadores, pero después salimos chasqueados al ver que allí el hombre del jersey rojo no tenía necesidad de decir dos veces las cosas. Los jugadores respetan sus órdenes como colegiales. Es decir, que la confianza entre ellos no es causa de menosprecio.

RECORDANDO UNA FECHA

Ayer hizo precisamente tres años que el equipo uruguayo conquistó el título de Campeón Mundial en la Olimpíada de París. Y para celebrar esa fecha que a todos ellos les trae gratísimos recuerdos, celebraron una comida íntima en el mismo hotel en donde se hospedan—Ritz—. En dicho ágape se recordaron las escenas más sobresalientes de aquella memorable justa deportiva, y se tuvo un recuerdo para los compañeros ausentes de la jornada gloriosa. Con gran entusiasmo celebraron modestamente tan brillante efemérides para el futbol uruguayo.

NOTAS Y COMENTARIOS DE NUESTRO CONCURSO

Enrique Fornández Jáuregui; Habana.—Vuelva a escribirnos y díganos qué club fué el que usted marcó en el doble juego.

Agusto A. Ortiz; Holguín.—No debe usted arrepentirse de haber gastado tantos sellos de Correos, porque si bien es verdad que no tiene ganado ni un solo punto, no es menos cierto que ha contribuído con ese dinero a el sostenimiento de los servicios públicos, que es ésta una de las mil maneras que existen de hacer patria, cosa que ahora está de última moda. Se hace patria en el Senado, en la Cámara, en los Sea-Scouts, en la Columna de Defensa Nacional, en el garrote, en el Concurso del Diario, en fin, en todas partes menos en la Universidad. Así que debe usted seguir sin perder el embullo, que esta competencia es como la cacería de la cucaracha: el que la sigue la mata, si no se le esconde detrás de un escaparate.

Luis Bergnes; Caibarién.— No se preocupe por eso que no pasa de ser un error de imprenta. Aquí todos sabemos como usted se llama; pero siempre agradecemos cualquier aclaración.

Francisco Sierra. Habana.—Usted puede enviar cuantos cupones quiera y puede también emplear los procedimientos que estime convenientes para adquirirlos; pero eso de ofrecerle encendedores automáticos a sus subalternos y no entregárselos después, nos parece muy poco recomendable para la integridad de su rostro rubicundo y placentero.

Eugenio Sánchez Martín; Florida.—Está arreglado ese error; muchas gracias por su oportuna aclaración.

Guillermo Echevarría.—Ese día llegaron tarde y se lo advertimos por su bien. Los puntos que usted tiene se los daremos a conocer muy pronto.

Gustavo Barros Ruiz. Habana.—Hemos tomado nota del cambio de su domicilio y le agradecemos mucho su atenta comunicación.

Cupones mal marcados.—Los señores Jorge Sánchez Oyarzun, Chuchu Suárez y José Fernández marcaron mal sus cupones el día siete del presente mes. Tal vez de haber hecho las marcas de los ganadores como ellos hubieran querido, tendrían a esta hora unos cuantos puntos más, pero eso no podemos arreglarlo nosotros y nos adelantamos a comunicárselo en previsión de la protesta que pudieran hacer. Todavía no nos explicamos por qué algunos concursantes envían casi todos los cupones marcados correctamente y unos cuantos con señales incomprensibles como las curvas de Luque, cuando Luque lanzaba curvas.

ULTIMOS ESCRUTINIOS DE NUESTRO CONCURSO DE LA SERIE MUNDIAL

LISTA DE LO SQUE ACERTARON LOS JUEGOS CELEBRADOS EL DIA VIERNES, 3 DE JUNIO.—7 PUNTOS

BATAN ANTONIO, Cañongo 9, Cerro.
BALBIN PELAYO, Concha 3, Habana.
CASAIS RAMON, Cuba 63, Habana.
CUETO J., Porvenir 6, Víbora.
CAVANZON JUAN, 7, 1, Melena del Sur.
ECHEVERRIA GUILLERMO, San Cristóbal 23, Las Cañas.
FACET MARIO, Monserrate 7 Habana.
GARRIDO RENEE, San Anastasio 66, Víbora.
GONZALEZ JOSE, Manrique 18, Habana.
HERNANDEZ SERGIO, Amargura 94, Habana.
MUSTELIER, Presidio, Alumno Interno.
MENDEZ DOMINGO, Neptuno 218, Habana.
MULLERS FRANCISCO, Cerro 699.
MIÑON ALEJANDRO, San Lázaro 476, Habana.
PEREZ JOSE, Central Mercedes.
PEREZ JULIAN, Parque Vidal 17, Santa Clara.
RAMIREZ FRANCISCO, Cerro 841.
SOLANO JOSE, Placetas.
SANCHEZ JORGE, Monte 68, Habana.
SAN MARTIN BERNARDINI, Mesa 22, Colón.
TUERO ANGEL, Vista Hermosa 6, Cerro.
TERRADA JOSE, Lacoste 108. Habana

Una carta del Presidente de la Federación Occidental al Fortuna Sport Club

CORONAS A MARTI Y MACEO

Un simpático gesto el de los futbolistas uruguayos. Mañana sábado a las diez de la mañana depositarán una corona de flores naturales al pie de la estatua del Apóstol y luego harán igual acto en la estatua del Titán. Los uruguayos, amantes de la república, sienten grandes simpatías por los héroes cubanos Martí y Maceo. Una ceremonia parecida a esta realizaron los fortunistas en 1925, en Cartago, la ciudad de Costa Rica que está al pie del volcán Irazu, cuando su famosa tournée que tanto renombre dió al futbol que se juega en Cuba.

SE REFUERZA EL IBERIA

Por fin se refuerza el Real Club Iberia, que no está por cierto en las condiciones que estuvo cuando conquistó el título campeonable de 1926 que ostenta. En la reunión que se efectuó en la noche del miércoles entre los Presidentes de los Clubs se llegó a un acuerdo despues de mucho deliberar y gracias a la alteza de miras conque procedieron algunos de los señores reunidos.

Como producto de esa reunión el programa combinado para el domingo entrante es el Hispano-Juventud, partido de exhibición, a las dos y treinta, y a las cuatro y media, primer match internacional entre los equipos Real Iberia, Campeón de 1926 y Nacional, de Uruguay, Campeón de los Juegos Olímpicos de 1924.

Arbitrará este primer encuentro internacional el Sr. Guillermo Pérez.

Y la alineación del Iberia, según copia que se nos envía oficialmente, es la que sigue:

Cuesta
Japonés y Miró
Arenas, Strauss y Lluhi
Pedrito, Torres, Edelmiro, Cosme y Cachán

UNA CARTA AL FORTUNA

Ratificando lo que decimos en la nota anterior, el Presidente de la Federación Occidental, Sr. William A. Campbell, ha remitido con fecha de ayer una carta al Fortuna Sport Club, concebida en los siguientes términos:

"Sr. Presidente del Fortuna Spor Club.

Señor:

No puedo por menos que felicitar a usted y al Club de su digna presidencia por el hermoso rasgo de sportsmanhip que han tenido en la solución de los problemas que se presentaron con motivo de la celebración de los partidos internacionales. Sería sencillamente magnífico si pudiésemos contar con muchos Clubs que inspirados por ideas tan elevadas como las demostradas por ustedes y sería también fácil tarea el poder elevar el deporte hasta su máximo encumbramiento.

De usted atentamente,

William A. Campbell,
Presidente de la Federación Occidental".

LOS GIGANTES PROPINARON LA GRAN PALIZA A LOS PIRATAS Y ANOTARON 12 CARRERAS POR 1

Estaban salidos de cauce los muchachos de McGraw, como lo estuvieron las aguas del Mississippi, haciendo saltar a Bush y a Ide, encargándose un tercero del vapuleo

EN EL SEXTO INNING ROUSH SE FUE DE JONRON

PITTSBURGH, junio 9 (A. P.)—El New York Gigantes se anotó una victoria arrolladora, de doce por uno, sobre los Piratas, apuntándose con ello dos juegos de la serie actual, contra uno el Pittsburgh. Joe Bush comenzó pitcheando por los Piratas, pero tuvo que dejar el box cuando se le llenaron las bases sin un solo out. Yde, su sucesor, tuvo que soportar que los Gigantes anotasen cuatro carreras, para empezar. Yde tuvo que irse a la ducha en el cuarto inning, cuando el New York sumó seis carreras más a fuerza de palos. Cvengros se encargó de acabar el juego por los Piratas, Fitzsimmons dejó a éstos en ocho hits, muy espaciados, siendo muy bien secundado por el campo Gigante.

Roush dió un home run en el sexto inning.

El score:

NEW YORK

	V.	C.	H.	O.	A.	E.
Janes, lf.	5	2	3	2	0	0
Lindstrom, 3b	5	2	3	1	1	0
Farell, 3b.	1	0	0	0	0	0
Hraner, rf.	3	1	0	3	1	0
Harnsby, 2b.	4	2	2	2	3	0
Terry, 1b.	5	1	1	10	1	0
Jackson, ss.	3	3	2	2	2	0
Rousch, cf.	5	1	2	6	0	0
O'Neil, c.	3	0	2	1	0	0
Cummings, c.	1	0	0	0	0	0
Fitzsimmons, p.	5	0	1	0	1	0
Totales	40	12	16	27	9	0

PITTSBURGH

	V.	C.	H.	O.	A.	E.
L. Waner, cf.	4	1	1	3	0	0
Barnhart, lf.	4	0	3	2	0	0
P. Waner, rf.	4	0	2	3	0	0
Wright, ss.	4	0	0	2	1	0
Grartham, 2b.	3	0	1	3	2	0
Traynor, 3b.	4	0	0	0	2	1
Harris, 1b.	2	0	0	1	4	0
Brickell, rf	2	0	1	1	0	0
Gooch, c.	4	0	0	10	0	1
Bush, p.	0	0	0	0	0	0
Ide, p.	1	0	0	1	0	0
Cvengros, p.	2	0	0	1	3	0
Totales	34	1	8	27	12	2

Anotación por entradas

New York	400 602 000—12
Pittburgh	000 001 000—1

Sumario:

Two base hits: Lindstrom; P. Waner.

Three base hits: Jackson; Grantham.

Home run: Roush.

Sacrifices: Harper: Hornsby.

Double plays: Harper a Terry.

Quedados en bases: New York 8. Pittsburgh 7.

Bases por bolas: por Bush 1; por Yde 3: por Fitzsimmons 1; por Cvengros 1.

Struck out: por Yde 3; por Fitzsimmons 1: por Cvengros 3.

Hits: a Bush 2 en 0 inning; sin out en el primero; a Yde 7 en 3 innings sin out en el cuarto; a Cvengros 7 en 6 innings.

Pitcher perdedor: Bush.

Umpires: Wilson, Pfirmann y Quigley.

Tiempo: 2 horas 5 minutos.

RESULTO TABLAS LA PELEA DE DENCIO Y MORACCHINI CELEBRADA EN LONDRES

LONDRES, junio 9, (AP.) — Pancho Dencio, filipino, y Francois Moracchini, francés, pelearon esta noche aquí en un bout de quince rounds, que resultó en un empate. La pelea se celebró en el Olympia.

Los Browns no las ven con los Atléticos que no le Dejan Ganar una

Desde el primer momento los bateadores del Filadelfia castigaron a Nevers

FILADELFIA, junio 9. AP. Los Atléticos ganaron hoy su cuarto juego consecutivo y su tercero contra los Browns, a quienes derrotaron por score de 9 a 3. Los hombres de Mack le batearon duro a Nevers desde el principio, pero no pudieron ligar los hits hasta el quinto y sexto innings en que anotaron cuatro carreras, rompiendo el empate a 1.

SAN LUIS

	V.	C.	H.	O.	A.	E.
O'Rourke, 3b	4	0	1	1	3	1
Melillo, 2b.	4	0	1	4	4	0
Sister, 1b.	4	0	0	10	0	0
E. Miller, lf	4	1	2	3	0	0
Rice, cf.	4	0	1	1	1	0
Schulte, cf.	4	2	2	2	1	0
Schang, c.	4	0	1	0	1	1
Gerber, ss.	4	0	0	2	2	0
Nevers, p.	2	0	1	0	4	0
O'Nenll (a)	0	0	0	0	0	0
Falk, p.	0	0	0	0	0	0
TOTALES	34	3	9	24	16	2

(a) bateó por Nevers en el séptimo.

FILADELFIA

	V.	C.	H.	O.	A.	E.
Bishop, 2b.	0	0	0	0	1	0
Wheat, lf.	4	0	3	1	0	0
Cobb, rf.	4	1	2	3	0	1
Simmons, cf	4	1	1	5	0	0
Cochrane, c.	2	1	1	3	0	0
Dykes, 3b.	5	1	4	1	2	0
Poole, 1b.	5	1	2	13	0	0
Boley, ss.	3	1	1	0	4	0
Walberg p.	3	1	1	0	1	0
TOTALES	34	6	16	27	11	1

San Luis	010 000 101—3
Filadelfia	010 022 04x—9

Two base hits: E. Miller; Poole.

Bases robadas: Walberg; Boley; Collins.

Sacrifices: Boley; Cochrane; O'Neil.

Double plays: Dykes; Collins y Poole; Melillo; Gerber y Sisler.

Quedados en bases: San Luis 5; Filadelfia 10.

Bases por bolas: por Nevers 5; por Falk 2.

Struck outs: Walberg 2.

Hits: aNevers 11 en 6 innings; Falk 5 en 2.

Pitcher perdedor: Nevers.

DIARIO DE LA MARINA
CONCURSO SERIE MUNDIAL DE BASE BALL
CUPON-PROGRAMA
DE LOS JUEGOS QUE SE CELEBRARAN EL
VIERNES 17 DE JUNIO

LIGA NACIONAL	LIGA AMERICANA
BOSTON ☐ en PITTSBURGH ☐	DETROIT ☐ en WASHINGTON ☐
BROOKLYN ☐ en CINCINNATI ☐	CHICAGO ☐ en FILADELFIA ☐
FILADELFIA ☐ en CHICAGO ☐	SAN LUIS ☐ en NEW YORK ☐
☐ ☐	CLEVELAND ☐ en BOSTON ☐

Señale con una cruz las casillas de los Clubs que usted estime deben resultar vencedores.

NOMBRE Y DOMICILIO DEL CONCURSANTE

Sr.. .. ..
Calle.. .. .. Nº.. .. .. ..
Ciudad o Pueblo.. .. ..

Se suplica nombre, dos apellidos y letra clara.

Contamos con un magnífico servicio de repartidores en el Vedado. Suscríbase: llame al M-8404.

M.E.C.D. 2016

LOS TIGRES DEL DETROIT GANAN AL BOSTON EN EL NOVENO INNING

Walter Johnson Salió Disparado del Box Como Bala por Tronera

TRATEMOS DE ALGO

Tamaño revolisco ha levantado el acuerdo de la Unión Atlética de Amateurs irradiando de su seno a once players de base ball, algunos de ellos verdaderas luminarias del presente campeonato nacional. Hace bien, perfectamente bien, la Unión en no tolerar en sus filas aquellos elementos que no merecen el dictado de amateurs, que han puesto precio a sus habilidades en el campo del profesionalismo, aunque sea éste de la más infima clase.

No es lógico que muchachos que sólo dedican el tiempo que les dejan libre sus estudios u otras ocupaciones, a las actividades del sport, compitan contra otros que hacen de sus actividades deportivas un modus vivendi. En esto debe ser inflexible la Unión.

Nuestro máximo organismo no se anda ahora con paños calientes ni componendas, va siempre directo al asunto con mano firme. Es la ley puesta en sus manos, lo que la cuchilla en las de un operador consciente, que sabe dónde radica el mal y corta la parte dañada para que la buena no se contamine. Y para operar así, supongo a la Unión lo suficientemente enterada de los antecedentes de cada caso, debe estarlo para que no haya quiebra en su rectitud, y debe también dar toda la luz que se le pida, como ocurre en lo referente a la suspensión del catcher Aguilera, del Loma Tennis, donde debe quedar plenamente satisfecha la opinión, ya que todo indica que no lo está desde el momento que una persona de la seriedad y solvencia del señor Eliseo Guzmán, presidente del club a que pertenece Aguilera, y miembro distinguido de la Unión, se dispone a recurrir, si es que no lo ha hecho ya, contra la irradiación del receptor y columna principal del team bolshevike.

Es más, yo, de ser la Unión, no permitiría la inscripción de un player sin antes haberle dado el visto bueno, el O. K., lo que se puede hacer en los días (antes 30 y ahora 15), que marca la Unión para estar el atleta en pleno goce de sus facultades deportivas. Así se evitaría lo que ocurre ahora con el campeonato andando, donde los teams aparecen completos y adquiriendo entre sí la cohesión que tan necesaria es para el mejor desenvolvimiento de los mismos.

El público, que abarrota los stands en los días de juego, que ha acudido a este campeonato con más entusiasmo que nunca, se sentirá defraudado, importándole un bledo las purezas del amateurismo, al ver que al Loma le falta Aguilera, el player de más dinámica del team. Al Policía sin el catcher Martínez, un jugador que ha entusiasmado a los fanáticos, partidaristas o no de los guardadores del orden, por su magnífica forma de jugar, siempre en estado progresivo. El zurdo Alonso, lanzador de los pulgarcitos, así como su segunda base, Ruiz, serán dos puntales que se le vienen al suelo al coach Romañach, quien no encontrará sustitutos para ellos, por la sencilla razón de que no los hay. Reguera y el pitcher García dejarán un buen vacío en el Fortuna, ya de por sí tan maltrecho.

Y a esta poda intempestiva que aparece en el florecimiento del campeonato, cuando los amantes del buen base ball estaban admirados de la fortaleza sin precedentes de los teams, temo que el público responda volviéndole las espaldas al espectáculo que tan brillantemente ha venido desarrollándose los domingos en los dos grounds de base ball. A lo que la Unión responderá, al igual del convencional francés que exclamara en día memorable: "¡Sálvense los principios y piérdanse las colonias!"

Pero como la Unión no tiene colonias que perder y sí el dinero que tan necesario le es para su sostenimiento, tendremos entonces que, por dejar a salvo la ética amateur, que son los principios, perderá la buena recaudación, que en este caso vienen a ser las colonias a que se refería el convencional del cuento. Y pongamos que la Unión, levantando los pies del suelo, deseche ese resultado material, por tener otras fuentes de que nutrirse, siempre quedará el deslucimiento de la temporada por la falta de concurrencia a los juegos al no encontrar el público el necesario interés para presenciarlos.

Por eso, repito, no obstante estar muy de acuerdo con que los que aparezcan inscriptos en el organismo director de los sports amateurs, lo sean en verdad, amateurs de cuerpo entero, no me parece conveniente realizar estas selecciones después que los campeonatos han comenzado a andar. Es lo mismo, pongamos por ejemplo, a la humorada que le diera a un arquitecto, después de haber terminado una casa, variarle los materiales que empleó en construirla.

Los atletas, una vez que la Unión los ha recibido, les ha abierto las puertas y sentado a su mesa, no deben ser tocados, no deben ser expulsados, a menos que den motivos en el curso del año atlético, motivos que deben de ser archivados para no abrirles las puertas de nuevo en la próxima solicitud de ingreso. Y tengo entendido que las expulsiones de players del actual campeonato de base ball no han de parar en las que ya se han apuntado o realizado; me informan que están en formación muchas más, por lo que no hay que ser profeta para predecir, de continuar la Unión por ese derrotero, el de expulsar players ya admitidos, hechos buenos por ella misma, que el atrayente campeonato de base ball amateur de 1927 terminará en un rápido colapso.

GUILLERMO PI

LOS CUBANOS EN EL NORTE

A continuación damos algunos datos de los cubanos que se encuentran jugando base ball en los clubs de las ligas menores, en los juegos celebrados ayer en las ligas menores:

Palmero no pitcheó.

Y Juan Eckelson hizo lo mismo.

Cueto y Paito no jugaron porque sus clubs no tenian juego señalado.

	V.	C.	H.	O.	A.	E.
Joseito, 1b.	5	0	1	6	0	0
Gutiérrez, 3b.	3	0	1	2	3	0

HABANA-MADRID

Programa oficial para la función continua que se celebrará desde las tres a las doce p. m. del día 10 de junio de 1927:

Primer partido a 30 tantos, con apuestas:

Rosita y Paquita, blancos, contra Angelina y Delfina, azules, a sacar ambos del cuadro 11.

Primera quiniela de combinación a 6 tantos, con apuestas:
Angelina; Aurelia;
Marcelina; Elena;
Lolita; Rosita.

Segundo partido a 30 tantos, con apuestas:

Lolita y Lolina, blancos, a sacar del cuadro 12, contra Angelita y Petra, azules, a sacar del cuadro 13.

Segunda quiniela de combinación a 6 tantos, con apuestas:
Angelita; Gloria;
Consuelín; Eibarresa;
Lolina; Petra.

Tercer partido, amateurs a cesta, a 30 tantos, sin apuestas.

Cuarto partido, amateurs a cesta a 30 tantos, sin apuestas.

Quinto partido a 25 tantos, con apuestas:

Elena y Carmenchu, blancos, a sacar del cuadro 12 y medio; contra Lolita y Antonia, azules, a sacar del cuadro 12.

Tercera quiniela de combinación a 6 tantos, con apuestas:
Lolita; Rosita;
Adolfina; Antonia;
Paquita; Carmenchu.

Sexto partido a 30 tancos, con apuestas:

Angeles y Aurora, blancos; contra Eibarresa y Gloria, azules, a sacar ambos del cuadro 12.

Cuarta quiniela de combinación a 6 tantos, con apuestas:
Aurora; Gloria;
Eibarresa; Angeles;
Gracia; Carmelita.

Séptimo partido a 30 tantos, con apuestas:

Aurelia y Carmencita, blancos, a sacar del cuadro 13; contra Marce-

Los Cubs se Anotan la Tercera Victoria Sobre el Brooklyn

Con un rally en el octavo inning hicieron saltar a Jess Petty anotándose las del triunfo

Adams comenzó a jugar de nuevo

CHICAGO, junio 9.—(AP)—Chicago Cubs se anotó su tercera victoria consecutiva sobre el Brooklyn, hoy, cuando sacó del box a Jess Petty en el rally del octavo inning, que se valió el triunfo: cuatro por tres.

Después de que los Robins sacaron a Osborn del box en el primer período del octavo ining, para ganar la delantera, Petty fué incapaz de mantener ésta. Beck inició la caída del lanzador zurdo con una base por bolas. Wilson bateó un single, empujando a Beck hacia home, para hacer la carrera del empate, y después de haberse robado la intermedia, Stephenson bateó un hit por el jardín derecho que significó la carrera decisiva.

Sparky Adams regresó al line-up de los Cubs después de estar fuera de juego desde el Memorial Day, con un pie herido.

El score fué:

BROOKLYN

	V.	C.	H.	O.	A.	E.
Statz, cf.	5	0	1	2	0	0
Partridge, 2b.	5	1	1	1	3	0
Hendrick, rf.	5	1	1	2	0	0
Herman, 1b.	3	1	1	7	1	0
Meusel, lf.	2	0	1	1	0	0
Butler, 3b.	3	0	1	0	2	0
Flowers, ss.	3	0	1	4	3	0
Deberry, c.	4	0	0	7	1	0
Petty, p.	3	0	0	0	0	0
Ehrardt, p.	0	0	0	0	0	0
Totales.	33	3	7	24	10	0

CHICAGO

	V.	C.	H.	O.	A.	E.
Adams, ss.	4	1	1	3	3	0
Beck, 2b.	2	1	0	3	6	0
Scott, rf.	4	1	1	1	0	0
Wilson, cf.	3	3	2	4	0	1
Stephenson, lf.	4	0	2	2	0	0
Grimm, 1b.	4	0	1	6	0	0
Hartnett, c.	4	0	2	8	0	0
Freigau, 3b.	4	0	0	0	1	0
Osborn, p.	3	0	1	0	0	0
Roy, p.	0	0	0	0	1	0
Totales.	32	4	10	27	11	1

Anotación por entradas:
Brooklyn. 000 001 020—3
Chicago. 200 000 02x—4

SUMARIO:

Two base hits: Adams, Scott, Grimm, Herman. Three base hits: Osborn. Bases robadas: Patridge, Wilson. Sacrifices: Beck, Wilson. Double plays: Adams a Beck a Grimm. Quedados en bases: Brooklyn 9; Chicago 7. Bases por bolas: Osborn 4; Roy 2; Petty 1. Struck outs: por Osborn 6; Petty 5; Roy 1. Hits: a Osborn 7 en 7 innings (salió sin out en el 8o. inning); a Roy 0 en 2 innings; a Petty 10 en 7 2|3 innings; a Ehrhardt 0 en 1|3 innings. Pitcher ganador: Roy. Pitcher perdedor: Petty. Umpires: Moran, O'Day y Reardon. Tiempo: 1:49.

Tilden y Hunter Ganan

Derrotaron en los matchs de singles a Campbell y McRae, respectivamente

DUBLIN, junio 9, (AP.) — Frescos a pesar de haber participado en el Campeonato francés de Courts, William Tilden y Francis T. Hunter, estrellas norte-americanas del tennis, reanudaron hoy sus actividades internacionales, anotándose dos victorias en sus primeros matches en Irlanda.

Tilden, quien perdió el Campeonato de Singles en Courts Duros con René Lacoste, el domingo pasado, derrotó al Hon. Cecil Campbell, 3-6, 6-3, 6-1 y 6-2, mientras que Hunter vencía igualmente al doctor McRae, 6-3, 4-6, 6-4 y 7-5.

Los coutrs del Fitz-Nilliam Iawn Tennis Cdub, donde se jugaron los matches en presencia de una gran muchedumbre, estaban un poco húmedos para jugar con velocidad.

Campbell, quien es hijo de Lord Glenavon, Presidente del Senado del Estado Libre, sorprendió a la galería al ganar el primer set, 6-3, pero Tilden se rehizo y ganó los tres siguientes y el match sin mucha dificultad. Campbell tiene una gran reputación tennista en Egipto, donde pasó mucho tiempo prestando servicio en los regimientos.

El doctor McRae, quien es el campeón del Norte de Inglaterra, jugó un match excelente contra Hunter, siendo muy aplaudido por sus brillantes shots, pero Hunter no tuvo que excederse para ganar el match.

Mañana se jugarán doubles.

POS LAS LIGAS MENORES

En la Liga del Este: Albany batió al Providence 7 por 3; Springfield le dió los nueve ceros al Eaterbury por dos carreras; y New Haven triunfó sobre Hartford 7 por 4. No habían más juegos señalados.

Eugenio Fernández en un Bout con Wisemore

La pelea será a diez rounds y se efectuará en Long Branch

NEW YORK, junio 9 (U. P.)—(Especial para el DIARIO DE LA MARINA, por Zárraga).—El próximo viernes 17 se celebrará en Long Branch el match de boxeo entre el conocido boxeador Eugenio Fernández, que después de una estancia de varios meses en Cuba acaba de llegar a Nueva York, y Dennis Wisemore. La fecha del encuentro se hallaba señalada para el día 10, pero por haberse retrasado la llegada de Gene a esta ciudad, hubo necesidad de demorarlo una semana más. Gene Fernández, que se entrena actualmente en el New Karden Gymnasium, cuenta con grandes simpatías entre las colonias hispanas, que esperan con impaciencia su aparición en el ring.

MIRE siempre lo que compre! Por ejemplo, al pedir botones para cuello exija la marca KREMENTZ. Los usará usted toda la vida y permanecerán intactos, rindiéndole el más eficaz servicio.

TODOS LOS TENDEROS LOS TIENEN

Tópicos Futbolísticos

(A cargo de "PETER")

Noticias y Comentarios

Se despejó la incógnita anoche en la junta que se celebró en los salones de la "Juventud Asturiana": El día 5 de junio salió en el "Leerdam", de Bilbao, el jugador catalán Teodoro Mauri, con rumbo a la Habana para jugar en el equipo de los Asturs. Los parciales del equipo que entrena Paco Brú están como niños con zapatos nuevos desde que se les dió la noticia oficialmente

Esta noche deberá celebrarse en el home de los fortunistas una junta general extraordinaria para la que ha convocado el Secretario General, doctor Ismael López. Dicha reunión se ha de verificar de todas maneras, pues de no haber quorum a la hora en que suena el cañonazo, entonces se celebrará con cualquier número de asociados que concurran, en segunda convocatoria, a las nueve y media de la noche. Un procedimiento que han tenido que adoptar las directivas que trabajan, para que los "morosos" no les estropeen su obra.

En la orden del día hemos leído que en dicha junta se tratará sobre la elevación de la cuota mensual de asociados y sobre asuntos económicos.

No se porqué nos figuramos que los señores que tienn a su cuidado la nave fortunista no se dan cuenta de la situación "pranganosa" en que se encuentra el país; pues aparecerse ahora, en estos tiempos de "no pago y quiebro", pidiendo el aumento de la cuota, es algo tan impropio como ver comprar a una dama un boa con estos calores que padecemos, para andar por casa.

Todos los fortunistas deben de asistir como un solo hombre a la junta que se anuncia y oponerse como un "toro" a que coja forma ese proyecto que tiene la directiva. No debe faltar ningún asociado, pues en este asunto, como pasa con la mayoría de los que se tratan en el organismo federativo, votos son triunfos.

Los equipiers uruguayos están encantados de la vida, pues en la perspectiva de que aquí todos nos entendemos presumen que no habrá motivo para que se forme la farra.

La farra para los uruguayos equivale a lo que aquí conocemos por "cámara húngara".

Las últimas reuniones celebradas en el Ipisito alto de la F. O. R. A. han sido asaz violentas algunas de ellas. Y lo más particular del caso es que por motivos fútiles.

Un secante voló cual nave guiada por un Lindberg y...

Y después, pues hubo "la farra".

Un bello acontecimiento se apróxima. Queremos referirnos al grandioso baile que la simpática Sección de Orden y Fiestas viene organizando en honor del glorioso Equipo Nacional del Uruguay, que se encuentra ya en esta ciudad.

Se celebrará ese grandioso homenaje el domingo, por la noche, en los hermosos salones de la casa club del Real Iberia, Teniente Rey 71, esquina a Cristo, con la intervención imprescindible de la popularísima orquesta y Jazz Band del profesor Armando Cartaya.

Con la Sección de Orden y Fiestas, labora incansablemente el gentil Comité de Damas, que preside la bella señora Anita Aguilar de González.

Y ya tienen ratificado plenamente por cable, la noticia de que el Equipo Nacional del Uruguay asistirá en pleno a ese baile que le ofrece tan hidalgamente el Club Campeón de Cuba, con el que tendrá que discutir el primer juego que ofrecerá en la Habana.

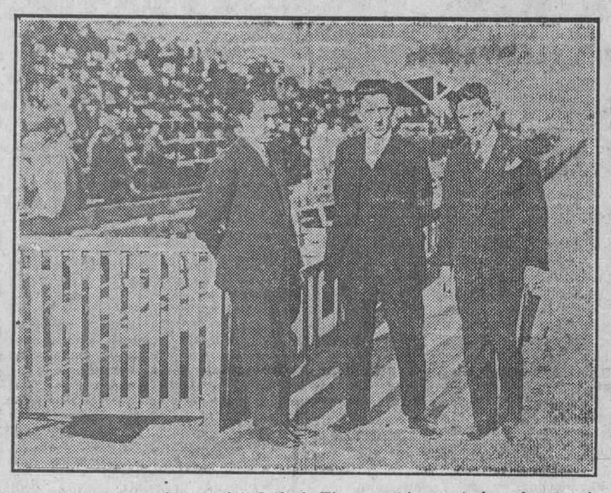

He aquí tres entusiastas del futbol. El que está recostado a la cerquita de madera es el señor don Manuel Garabatos, Presidente de la Federación Gallega, a quien tuvimos el gusto de conocer en su último viaje a la Habana. El otro "medio ala" es Joaquín Loredo, miembro distinguido de la Directiva del Centro Gallego, que ha poco tiempo llegó a Cuba, y el del centro, ya le habrán conocido los aficionados al futbol, es el popularísimo Manolo Castro, ("Handicap"). Aparecen retratados en el campo de Coya, dos horas antes de celebrarse el gran encuentro de Celta y Arenas, que ganaron los vizcaínos por tres a uno

Será una fiesta de extraordinario lucimiento ese grandioso baile del domingo.

Una nota triste viene a menguar el entusiasmo de los aficionados cubanos que en estos momentos tienen motivos más que suficientes para estar locos de contento.

La Parca impía ha cegado la vida del jugador Alberto Vidal y Valdés, caballeroso capitán que fué del Deportivo Centro Gallego, team al que pertenecía últimamente despues de haber figurado también en el Fortuna y en el Iberia en los cuales también obtuvo mucho triunfos como futbolista y como caballero.

Su sepelio se efectuará en la tarde de hoy a las cuatro y media, saliendo el cortejo fúnebre de la Quinta de Salud "La Purísima Concepción" donde se encontraba tratando de curar el mal que padecía.

Se va el pobre Vidal precisamente en los momentos que más entusiasmado le hubiésemos visto en los terrenos donde tantos laureles ha conquistado, de no haber pasado a mejor vida.

Es el camino de todos: la muerte. Así es que no hay más que tener resignación cristiana para soportar tan rudo golpe.

Envio mi más sentido pésame a sus familiares más allegados entre los que se encuentra el Sr. José Vidal Alvarez; Sra. Leoncia Valdés Valdés, Concepción, Enrique, José y Mercedes Vidal y Valdés.

Con Facilidad Vence el Cleveland a los Senadores por 7 a 1

El viejo Walter Johnson salió a fuerza de estaca en el 5o. round, después de seis hits

Uhle se mostró firme en el box

WASHINGTON, junio 9.—(AP) — Apaleando al veterano Walter Johnson durante cinco innings ,en los que le dieron seis hits, el Cleveland Indians le ganó el juego de hoy al Washington Senadores, siete por uno.

Jamieson abrió el desafío con un triple, recibiendo la base Burns y anotando ambos al batear Sewell un doble. Cleveland sumó otras cuatro carreras en el cuarto inning mediante un triple de Hdoapp, singles de Sewell y Uhle y un sacrifice fly de Jamieson, después de haber sido tocado Summa por una bola lanzada por el pitcher.

Uhle estuvo muy firme en el box, permitiéndole solamente cinco hits a los Senadores, que tuvieron un mal día.

El score:

CLEVELAND

	V.	C.	H.	O.	A.	E.
Jamieson, lf.	4	1	1	2	0	0
Eichrodt, cf.	5	1	1	2	1	0
Fonseca, 2b.	4	0	0	2	1	0
Burns, 1b.	4	1	1	11	1	0
J. Sewell, ss.	4	1	2	3	3	1
Hodapp, 3b.	5	1	1	1	0	0
Summa, rf.	2	2	0	1	0	0
L. Sewell, c.	2	0	0	5	0	0
Uhle, p.	4	0	2	0	1	0
Totales.	34	7	8	27	7	1

WASHINGTON

	V.	C.	H.	O.	A.	E.
Rice, rf.	4	1	2	0	0	1
Harris, 2b.	3	0	1	2	4	0
Goslin, lf.	4	0	1	1	0	0
Speaker, cf.	3	0	0	3	1	1
Judge, 1b.	4	0	0	13	1	1
Tate, c.	3	0	1	3	1	0
Bluege, 3b.	3	0	0	2	4	0
Reeves, ss.	3	0	0	3	3	2
Johnson, p.	1	0	0	0	1	0
Crowder, p.	1	0	0	0	1	0
Burke, p.	0	0	0	0	0	0
West, z.	1	0	0	0	0	0
McNeely, zz.	0	0	0	0	0	0
Totales.	30	1	5	27	16	5

z Bateó por Crowder en el 8o.
zz Corrió por Speaker en el 9o.

Anotación por entradas:
Cleveland. 200 300 110—7
Washington. 100 000 000—1

SUMARIO:

Two base hits: J. Sewell, Goslin, Rice, Harris. Three base hits: Jamieson, Hodapp. Bases robadas: Burns. Sacrifices: Harris, Jamieson, Fonseca, L .Sewell. Double plays: Eichrodt a Burns; Burns a J. Sewell; Speaker a Tate a Jodge; Bluege a Harris. Quedados en bases: Cleveland 8; Washington 4. Bases por bolas: por Johnson 1; Crowder 2; Burke 1. Struck outs: Por Uhle 4; Johnson 2; Crowder 1. Hits: a Johnson 6 en 5 innings; a Crowder 1 en 3 innings; a Burke 1 en 1 inning. Dead ball: por Johnson (Summa); por Uhle (Speaker). Pitcher perdedor: Johnson. Umpires: Nallin y Dineen. Tiempo: 2 horas.

Frontón Jai Alai

Programa oficial para la función del día 11, sábado.

Primer partido, a 25 tantos, Aguiar y Aristondo blancos; contra Unzueta y Cazáliz III, azules. A sacar ambos del cuadro nueve y medio.

Primera quiniela a 6 tantos: Ugalde; Guruceaga; Sotolongo; Millán; Ansola; Lucio.

Segundo partido, a 25 tantos: Echeverría y Larrinaga, blancos; contra Millán y Ugalde, azules. A sacar ambos del cuadro 9 y medio.

Segunda quiniela, a 6 tantos: Olazábal; Colín; Irigoyen Mayor; Eguiluz; Gutiérrez; Ruiz.

Tercer partido, a 30 tantos: Colín y Gutiérrez, blancos; contra Irigoyen Mayor y Navarrete, azules. A sacar ambos del cuadro 9 y medio.

EL CIUDADANO EMILIO Y EL JOVEN UGARTECHEA SE ABSORBIERON DE CALLE AL GLADIADOR Y AL MAESTRO NAVARRETE

Un gran primero que ganan Urizar y Ugalde; Sotolongo y Larrinaga quedan en veintitrés. Y otro gran segundo que se llevan Ruiz y Machín; Echeverría y Ansola quedan en veintitrés Emocionantes empates en los dos. La primera quiniela: Guruceaga y la segunda: Irigoyen, don Joaquín

EL SABADO OTRA GRAN FUNCION EN LA ESQUINA DE CONCORDIA Y LUCENA

Y aunque los fenomenales nos están saliendo una mijita desiguales, que dicen los andaluces, con gracia, los fenomenales son los que están levantando y manteniendo la afición, en el morir augusto de la temporada que está llamando a juicio final; los fenomenales hemos dicho y en justicia tenemos que agregar que los partidos que se pelotean en primero y segundo lugar de cada noche están saliendo fenomenales sin variaciones de cornetín, siempre buenos, bien peloteados y con emociones que nos ponen el corazón a dar saltos mortales todas las noches en Concordia; en el catre nos ponen a soñar unas pesadillas truculentas y trágicas que nos hacen gritar unos gritos que despiertan a todos los vecinos de todas las cuadras de la barriada.

Lo decimos, porque los dos primeros de anoche resultaron verdaderamente furibundos, sobresaltantes, satánicos, en fuerza de pelotearlos bravamente las parejas. El primero de veinticinco tantos lo disputaron los blancos Urizar y Ugalde, contra los azules, Sotolongo y Larrinaga. Salieron haciendo crugir las cestas y silbar a la pelota como silba el huracán; y peloteando así rachas, avances y contraavances y empates, que se dieron a granel como las nueces, el último se dió en dieciocho. Después ganaron los blancos; pero bueno es que conste que los azules quedaron en la muy honorable de veintitrés.

Se pelotea la primera quiniela; se la lleva Guruceaga; le tocamos las palmas y salieron dándole bravo y contundente al canasto, los señores que venían a disputar los veinticinco tantos del segundo de la deslumbradora noche de moda; de blanco, Ansola y Echeverría, contra los azules, Ruiz y Machín. Vuelven las cestas a lanzar lumbre azul y la pelota a silbar huracanado. No hay empates en la salida; racha blanca y racha azul, las dos de papaúpa; primer empate en once, que se repite entre aplausos en doce, trece, quince, y diecisiete; otro avance blanco y otro empate azul; iguales en veinte, veintiúno, veintidós y veintitrés y triunfo majestuoso de los dos azules. Se había peloteado de manera estupenda.

Se pelotea la segunda quiniela; se la lleva un tal Gladiador, y salieron los cuatro prohombres del fenomenal; a treinta tantos; de blanco, el Gladiador y Navarrete, contra los de azul Eguiluz y Ugartechea. Y nuestro salao gozo en un maldito pozo. Pues en este fenomenal no hubo palomas, ni flores ni aromas; todo se acabó, que dice el cantar; más claro: que todo lo acabaron peloteando soberbiamente toda la jornada los dos azules, que lo llevaron de calle, dando en todos los momentos la sensación que se lo llevaban, porque si estuvo bien el gran Ciudadano, muy bien estuvo el joven Usartechea, que desde que anda entre la gente grande está que le arranca la tette al más pintado.

Los dos blancos perdieron totalmente el control, especialmente el Gladiador, y cuando quisieron remendar las alpargatas no había suela para mediasuelas ni lugar a deliberar que dicen los graves magistrados de la Audiencia. Se quedaron en 22.

Para el sábado tendremos otra gran función nocturna con tres grandes partidos y dos quinielas de papaúpa papaíto.

F. RIVERO.

Los Cardenales Ganan sin Dificultad a los Braves del Boston 6x1

Jess Haines, pitcher de los Champions Mundiales, permitió siete hits

SAN LUIS, junio 9. (A. P.) Jess Haines contuvo a los Bravos del Boston en siete hits hoy y los Cardenales del San Luis ganaron por score de 6 a 1.

Los Cardenales le dieron a Robertson ocho hits en los cuatro primeros innings. Lester Bell dió un triple y un doble. John Schulte, catcher cardenal, sufrió una ligera contusión en la parte posterior de la cabeza, al recibir un golpe con el bat de Watty Holm, durante las prácticas antes de comenzar el juego.

BOSTON

	V.	C.	H.	O.	A.	E.
Moore, 2b.	4	0	1	3	3	0
Richbourgh, rf.	3	0	0	0	0	0
Welsh, cf.	3	0	0	1	0	0
High, 3b.	4	0	1	0	2	1
Fournier, 1b.	4	0	1	7	0	1
Hogan, c.	4	1	1	8	2	0
Brown, lf.	4	0	2	2	0	0
Bancroft, ss.	3	0	1	3	1	0
Robertson, p.	1	0	0	0	2	0
Edwards, p.	0	0	0	0	0	0
Hearn, p.	0	0	0	0	0	0
Burrus, (a)	0	0	0	0	0	0
J. Smith, (b)	1	0	0	0	0	0
Totales	31	1	7	24	10	1

(a) bateó por Robertson en el quinto.
(b) bateó por Edwards en el octavo.

SAN LUIS

	V.	C.	H.	O.	A.	E.
Douthit, cf.	4	1	2	3	0	0
Frisch, 2b.	3	2	2	2	6	0
Bottomley, 1b.	3	2	1	10	0	0
Hafey, lf.	2	0	0.	0	0	0
Holm, lf.	1	0	0	2	0	0
Southworth, rf.	4	0	1	2	0	0
Bell, 3b.	4	1	2	1	0	0
Snyder, c.	4	0	1	3	1	0
Thevenow, ss.	4	0	1	4	2	0
Haines, p.	4	0	1	0	3	0
Totales	33	6	11	27	12	0

Anotación por entradas:
Boston 010 000 000—1
San Luis 013 020 00x—6

Venció el Colo-Colo

Derrotó a una selección de jugadores catalanes con score de cinco por cuatro

BARCELONA, junio 9, (UP. — En el campo de las Cortes se ha jugado esta tarde un partido de balompié entre el equipo chileno de Colo-Colo y la selección catalana. Los sud-americanos jugaron maravillosamente, llenos de brío y entusiasmo. El primer período terminó con empate a dos goals, y en el segundo tiempo lograron los visitadores anotarse tres y solo dos los locales, siendo la anotación definitiva 5x4 a favor de los chilenos.

BARCELONA, junio 9, (AP.) — Un minuto después de haber comenzado el juego los barceloneses hicieron el primer goal. Veinte minutos después Subriabre aseguraba un goal para el Colo Colo y dos minutos más tarde Bravo metía el segundo. Un foul aseguró un penalty que se convirtió en goal para el Barcelona, empatándose el score.

En la segunda mitad Subiabre logró otro tanto para el Colo Colo, seguido de otros dos más anotados por Scheneberger.

Con un Batting Rally en el Noveno Inning Vencieron los Tigres

A la victoria del Detroit contribuyó también un error de Regan

BOSTON, junio 9.—(AP) — Un rally de cuatro carreras en el noveno inning del juego de hoy, hizo avanzar al Detroit en su anotación y ganar el encuentro al Boston con score de 6 a 4. Singles bateados por Bassler, Waner y Gehringer, unidos a un error de Regan y un sacrifice de Fothergill, fueron los causantes de esas cuatro carreras finales.

Fothergill tuvo un día perfecto al bat, dando un jonrón, un doble y dos singles, así como un sacrifice fly.

Hermosas cogidas realizadas por Manush y Shaner, fueron las notas salientes al campo.

Score:

DETROIT

	V.	C.	H.	O.	A.	E.
Warner, 3b.	4	1	2	0	0	0
Gehringer, 2b.	5	1	2	2	4	0
Manush, cf.	5	2	1	3	0	0
Fothergill, lf.	4	1	4	3	0	0
Ruble, rf.	2	0	0	0	0	1
Wingo, rf.	1	0	0	1	0	0
Blue, 1b.	4	0	0	10	1	0
Tavener, ss.	3	0	0	4	1	1
Heilmann, (a).	1	0	0	0	0	0
Devivioros, ss	0	0	0	0	0	0
Bassler, c.	3	0	2	4	1	0
Carroll, (b).	0	1	0	0	0	0
Woodall, c.	0	0	0	0	0	0
Holloway, p.	2	0	0	0	4	0
Neun, (c).	0	0	0	0	0	0
Hankins, p.	0	0	0	0	1	0
Totales.	34	6	11	27	12	2

a Bateó por Tavener en el 8o.
b Corrió por Bassler en el 9o.
c Bateó por Holloway en el 9o.

BOSTON

	V.	C.	H.	O.	A.	E.
Regan, 2b.	4	0	2	3	3	2
Jacobson, (f).	1	0	0	0	0	0
Myer, ss.	3	0	1	3	2	0
Tobin, rf.	3	1	1	2	0	0
Carlyle, lf.	4	0	1	3	0	0
Todt, 1b.	4	0	1	8	0	0
Hofmann, c.	3	0	0	2	0	0
Haney, (d).	1	1	1	0	0	0
Shaner, cf.	3	1	2	4	0	0
Ollings, 3b.	4	1	1	2	2	0
Welzer, p.	3	0	0	0	2	0
Rothrock, (e)	0	0	0	0	0	0
Totales.	33	4	10	27	9	2

d Bateó por Hofmann en el 9o.
e Bateó por Welzer en el 9o.
f Bateó por Regan en el 9o.

CAMPEONATO DE CARAMBOLA LIBRE

CLUB MARTI

Resultado de los partidos jugados anoche:

Segunda categoría. José R. Ruiz, 150; Elizaldo Delgado, 119.

Tercera categoría. Raúl Lasa, 150; Roberto Udaeta, 150; Joaquín Ferrer 131. Rafael García, 000.

Programa de los partidos que se jugarán hoy:

Segunda categoría. José Alonso vs Antonio Abad.

Tercera categoría. Domingo Rueda vs Constantino Carvajal. Cándido Díez Valle vs Alejandro Miranda.

Mañana no hay juegos del Campeonato y el domingo se jugará a las 9 de la mañana.

M.E.C.D. 2016

¡Bajo miradas penetrantes!

El Bálsamo Facial Mennen es muy útil cuando una apariencia limpia y saludable es realmente esencial para hacer una impresión favorable.

Antiséptico, cura las cortaduras pequeñas. Absorción rápida. Sin grasa. Remueve el brillo de la cara. Da a la cara una apariencia fresca, limpia y saludable.

Usese Bálsamo Facial Mennen también para quemaduras del viento y del sol, agrietamiento de las manos y labios. ¡Alivia y cura!

Cómprese el tubo manuable. De venta en todas partes.

Unico Representante:
SR. J. H. RODRIGUEZ
Calle Luz, No. 30 Havana, Cuba

BALSAMO FACIAL MENNEN

EL DOMINGO UNIVERSIDAD-VEDADO

Natación el 12 en la Playa Marianao

Los pitchers de Connie Mack han sido los más fáciles para Babe Ruth

El Bambino ha bateado siete de sus diez y ocho jonrones a los lanzadores del Filadelfia. Gehrig también los encuentra fáciles

Si el Col. Jacog Ruppert pudiera arrendar los terrenos de Filadelfia para jugar allí lo que resta de la temporada, Babe Ruth tendría en sus manos la mejor oportunidad de batir su record de 1921, cuando disparó 50 toletazos de cuatro esquinas. Esto se deduce, porque, de los 18 jonrones que tiene dado el Babe hasta el presente, siete han sido registrados en los terrenos de Connie Mack.

Rube Lefty Walberg, el famoso pitcher de los Atléticos, que ganó gran fama como lanzador cuando vistió el uniforme de los Gigantes, ha sido la víctima preferida contra él, tres home runs en la temporada. El veterano Jack Quinn ha sido también favorecido con los "bambinazos" lo mismo que Howard Ehmke.

Ruth inició su racha de jonrones a expensas de Ehmke, en el desafío celebrado en el Stadium, la tarde del 15 de abril. Después siguió con Walberg, el 23 de ese mes, continuando más tarde con Thurston, del Washington y Harris, del Boston Red Sox. Ehmke recibió su segundo batazo el día 31 de Mayo, y Quinn los suyos, el día primero y el último de mes.

Los pitchers del Chicago habían escapado de la furia del Bambino, pero, al iniciarse la última serie el martes por la tarde, Ruth engarzó una recta de Alphonse Thomas y confeccionó su 18 jonrón de la presente temporada. Hollis Thurston, del Washington, ha sido víctima del Bambino en tres ocasiones, mientras que Benny Karr, su favorito de otros años, solo ha "caído" una vez.

Colombia Lou Gehrig, que está resultando tan hábil como Ruth en el departamento, ha escogido también a los pitchers de Connie Mack para elevar su porcentage. Hasta el presenta ha bateado 14 jonrones, siendo cuatro de ellos a expensas del pitching Staff de los Atléticos. Rommel fué s uprimera víctima, el 21 de Abril; Walberg, le siguió el 23, y Quinn, que ha recibido dos estacazos, tuvo su primer desliz el día primero de mayo.

Véase a continuación, la lista completa de las víctimas que han tenido Ruth y Gehrig hasta el presente:

RECORD DE BABE RUTH

Abril 156—Ehmke, Atléticos.
Abril 23—Walberg, Atléticos.
Abril 24—Thurston, Senadores.
Abril 26—Harris, Red Sox.
Mayo 1—Quinn, Atléticos.
Mayo 1—Walberg, Atléticos.
Mayo 10—Gaston, Browns.
Mayo 11—Nevers, Browns.
Mayo 17—Collins, Tigres.
Mayo 22—Karr, Indians.
Mayo—Thurston, Senadores.
Mayo 28—Thurston, Senadores.
Mayo 29—Macfayden, Red Sox.
Mayo 30—Walberg, Atléticos.
Mayo 31—Quinn, Atléticos.
Mayo 31—Ehmke, Atléticos.
Junio 5—Whitehill, Detroit.
Junio 7—Thomas, Chicago.

RECORD DE LOU GEHRIG

Abril 17—Russell, Red Sox.
Abril 17—Macfayden, Red Sox.
Abril 21—Rommel, Atléticos.
Abril 23—Walberg, Atléticos.
Mayo 1—Quinn, Atléticos.
Mayo 4—Thurston, Senadores.
Mayo 6—Lyns, White Sox.
Mayo 16—Holloway, Tigres.
Mayo 19—Buckeye, Indians.
Mayo 23—Thurston, Senadores.
Mayo 27—Braxton, Senadores.
Mayo 31—Quinn, Atléticos.
Junio 3—Holloway, Tigres.
Junio 7—Thomas, Chicago.

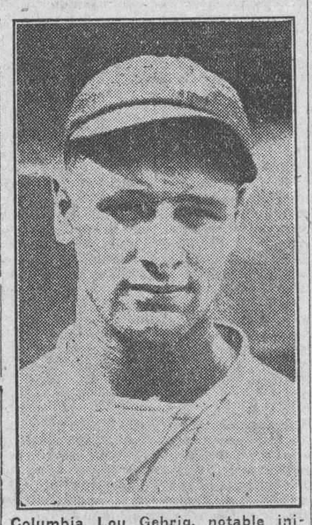

Columbia Lou Gehrig, notable inicialista de los Yankees, cuya efectiva labor en el batting h acontribuido poderosamente a los triunfos de su team en la presente temporada

Colombofilia

CANTANDO DE NUEVO

Después de un pequeño paréntesis entre la temporada anual de concursos para mensajeras adultas, que terminó con el "desideratum", ha comenzado la pequeña serie de concursos destinados a enseñarle el abecedario a los pichones del año, o sean las mensajeras que tan sólo cuentan con cuatro o cinco meses de edad.

Este año los concursos secundarios tienen una muy señalada significación, pues han sido el aliciente y factor iniciador de la cura de las heridas que les desgraciados acontecimientos recientes habían ocasionado a la animación y al entusiasmo del sport colombófilo.

Si no hubiera sido por la obligación que entrañaba el cumplimiento de nuestros deberes en atender la organización de estos concursos para pichones, los elementos sociales, disgustados unos y entristecidos y decepcionados los otros, nos hubiéramos sostenido alejados y disgregados por espacio de muchos meses, siendo este apartamiento solitario la causa de la mayor desanimación. Pero por dicha "Dios aprieta, pero no ahoga", y quizá por primer vez he visto en estas reuniones efectuadas, cuando el recuerdo del próximo pasado está latente en la mente de todos, una compenetración unánime en la manera de sentir y una voluntad única; esto es: que hemos llegado al convencimiento de que únicamente unidos todos los colombófilos como uno solo y luchando y laborando en pro de nuestro sport es como llegaremos a disfrutar de tranquilidad intersocial, que se traducirá en el fin que perseguimos: Progreso del sport, adelanto de la Colombofilia y prosperidad de la colectividad.

El primero de estos concursos se efectuó el domingo 5 del corriente, desde la villa de Colón, en un día hermoso, con la magnificencia de un manto de azul profundo, sin la más ligera nubecilla, y soplando delicacada brisa tropical.

En la zona A tuve una vez más la fortuna a mi lado en los momentos de hacer las comprobaciones, y sólo por ese hecho pude ganar el primero, segundo, tercero y quinto premios, perteneciéndole el cuarto a uno que está aprendiendo el último salto, aquel que el gato no le quiso enseñar al león: el Sr. Rafael Sotolongo.

En la zona B, el Sr. Ramón Franca, representado por el colombófilo sentimental cuando está enjaulado, se llevó el primero y tercer premios, llenando el resto de la nómina con el segundo, cuarto y quinto el señor León Crespo.

En la zona C, el Sr. Federico Morales ganó el primero y segundo premios, siendo el joven y consistente colombófilo Sr. Santiago Jiménez el ganador del tercero, cuarto y quinto premios, y como todo lo del elemento nuevo me entusiasma, le felicito efusivamente por su gran triunfo.

He de decir que en esta última zona, en lo que se refiere a la velocidad alcanzada por sus mensajeras, nos dieron una tremenda zurra a los de las zonas A y B, al extremo de que nuestra velocidad fué de 1.308 metros por minuto, y la de ellos, 1.680. ¡Santo Dios! Esto se llama una "pateadura" en forma.

Ahora bien, bueno será que esperemos a ver el resultado del próximo concurso, en el cual me propongo mandar a soltar las mensajeras de la zona C media hora antes que las de las zonas A y B, o séase lo contrario de lo hecho en el último concurso, y entonces, sin que tenga duda alguna, se verá cómo las cosas cambian, reservándome para esa fecha mi opinión, que ya conocen muchos, sobre tal fenómeno.

Gustavo PARAFON

Almanaque Deportivo

1927 — JUNIO — 1927

10

HOY HACE UN AÑO QUE...

—Los Phillies derrotaron a los Piratas, enviándolos al segundo lugar de la Liga Nacional.

—Los Gigantes perdieron a manos de los Cardenales, 7 x 1, siendo ésta su segunda derrota consecutiva.

—Los Yankees y Tigres suspendieron su juego por causa de la lluvia, encontrándose presentes 12,000 espectadores.

—En un game entre Boston y Cleveland, Burns disparó dos tubeyes, aumentando su record de la temporada.

LOS "CUBAN STARS" ESTAN EN EL 1er. LUGAR

El día 2 derrotaron por última vez al Harrisburg obteniendo la ventaja en la Liga.

Los Newarks Cubans Stars pasaron el día 2 al primer lugar de la Liga de Color del Este al vencer con score de cuatro por una, al Harrisburg en el cuarto y último juego de la serie que celebraron en sus terrenos de Newark.

Lalo Rodríguez fué el encargado de pitchear esta nueva victoria, habiendo mantenido sin anotación a sus contrarios hasta el sexto. En ese acto le hicieron la única carrera por tubeyes de Day y Charleston.

Los cubanos, en cambio, atacaron desde temprano y cruzaron cuatro veces el home para vencer. Un doble de Fernández seguido de un single de Crespo dió curso a la primera carrera en el cuarto. Una base por bolas a Oms, single de Fabré y un error de Day, dieron dos más en el quinto y Baró anotó la última por hit, base por bolas a Dihigo y dos otus al cuadro.

Véase el score:

HARRISBURG

	V.	C.	H.	O.	A.	E.
Jenkins, lf.	3	0	1	0	0	0
Day, 2b.	3	1	1	3	1	2
Beckwith, 3b.	3	0	2	1	0	0
Charleston, cf.	3	0	1	2	0	0
Cannady, ss.	2	0	0	3	2	0
Johnson, rf.	3	0	0	0	0	0
Pérez, 1b.	3	0	0	4	0	0
Gómez, c.	3	0	0	5	4	0
Carter, p.	2	0	0	0	2	0
Gurley x	1	0	0	0	0	0
Totales	26	1	5	18	9	2

NEWARK

	V.	C.	H.	O.	A.	E.
Alfonso, 2b.	3	0	2	2	5	1
Baró, rf.	4	1	1	1	0	0
Dihigo, ss.	2	0	1	0	3	1
Oms, cg.	4	1	0	0	2	0
Fabré, df.	4	1	1	3	0	0
Fernández, c.	3	1	1	1	1	0
Crespo, 5b.	3	0	1,2	1	0	
Portuondo, 1b.	1	0	0	10	0	0
Rodríguez, p.	3	0	0	0	0	0
Totales	27	4	8	21	12	2

Guley bateó por Carter en el séptimo.

Anotación por entradas

Harrisburg ..... 000 001 1—1
Newark ..... 000 121 x—4

SUMARIO

Stolen bases: Alfonso y Fabré. Sacrifice hit: Cannady. Two base hits: Charleston, Fernández, Day, Bockwith. Double plays: Crespo a Alfonso a Portuondo. Struck out. por Carter 5, por Rodríguez 1. Base on balls: Carter 6. Umpires: Gaffney y Crelin.

Juegos del Domingo Entre los Amateurs en el Stadium y Vedado

Loma Tennis vs Atlético y Yacht Club vs Fortuna jugarán en Marqueses Field

Los juegos señalados por el schedule de la Liga Amateur para el próximo domingo, prometen resultar los más interesantes y reñidos de la presente temporada. Tanto en Marqueses Field como en el Stadium, se verán las caras teams que están en magníficas condiciones, y esto hará posible que en ambos lados se juege una pelota de altura.

Abren el fuego, en el primero de los citados terrenos, las novenas del Loma Tennis y Atlético de Cuba, de las cuales se espera un choque excelente, hábida cuenta el elemento de que disponen. Yatistas y Blanquinegros lo harán en el segundo turno, y aunque todos auguran una derrota más para los ahijados de Peña, nada tendría de particular que Silvino se presentara en forma y dominara a sus rivales, que está atravesando un peligroso battin slump.

En el Stadium, los choques resultarán de mucho más interés, encontrándose entre ellos el de Marqueses y Caribes, que promete ser el más notable de la presente temporada. Ambos teams mantienen aspiraciones championables y se encuentran en buenas rachas.

Los pitchers probables serán Toñito Casuso y Leonelo Ruisánchez, aunque podrían surgir algunas variaciones de última hora.

Policía y Ferroviario jugarán a segunda hora, presentándose ambas novenas con line up variados con motivo de la resolución de la Unión Atlética que declaró "no amateurs" a tres players de ambos equipos.

Los juegos empezarán a la una y media, hora oficial, cobrándose el mismo precio de siempre.

TRIUNFE EN EL AMOR—FASCINE—ATRAIGA—

Los clásicos romanceros eran hombres que conquistaban por su vigor, vitalidad, valor. Ha visto usted a un hombre raquítico, sin vigor que atraiga a las mujeres. El trabajo y las preocupaciones, desgasta. Los excesos de la juventud agotan. Los nervios se quebrantan. Falta vigor—falta ilusión. Ayude a la naturaleza a contrarrestar el desgaste de sus nervios; aún le quedan muchos años de vida. Góceloa. Viva. Sea hombre varonil. Recupere su vigor y fuerzas perdidas. Neovigoricese con el restaurador Neovigor, fortificante y potente vitalizador del organismo. Escriba hoy mismo, mande giro postal o letra por $1.00 pidiendo un pomo de este notable vigorizante y lo recibirá a vuelta de correo. No pierda tiempo. Los años pasan y las fuerzas se van.

NORTH AMERICAN DRUG COMPANY
G. O. P. Box 444 New York, N. Y.

Campeonato Inter-Fábricas

Resultado de la primera serie.

	P. ec	S. lc	B. gc	G.	Ave.
Partagás	x	1	1	2	2	2	8	.800
El Crédito	1	x	1	1	1	2	6	.600
Susini	1	1	x	1	1	1	5	.500
La Corona	0	1	1	x	1	2	5	.500
Billiken	0	1	1	1	x	1	4	.400
Gloria Cubana	0	0	1	0	1	x	2	.200
Perdidos	2	4	5	5	6	8		

Batting individual.

	J.	V.	C.	H.	Ave.
D. Caraballo, PCC	2	1	1	1	1000
D. García, GC.	1	1	0	1	1000
Ab. Peña, B.	5	15	5	9	.600
F. Consuegra, LC.	6	23	4	12	.522
J. Artal, S.	3	4	3	2	.500
I. Domínguez, B.	8	37	7	17	.459
G. González, S.	4	16	4	7	.438
P. Véliz, S.	8	23	6	10	.435
F. Docal, B.	6	23	6	10	.435
R. Prado, LC.	3	14	3	6	.429
J. Gutiérrez, P.	9	35	12	15	.429
M. San Pedro, B.	5	19	6	8	.421
A. Abreu, GC.	3	9	2	4	.444
F. Gutiérrez, P.	5	17	5	7	.412
E. Saldá, GC.	8	18	5	7	.389
L. Roque, GC.	3	39	10	15	.385
A. M. Izquierdo, B	10	42	8	16	.381
R. Campos, EC.	10	37	12	14	.378
H. Borges, P.	2	11	3	4	.364
M. Núñez, EC.	9	39	4	14	.359
M. Bauzá, GC.	8	31	6	11	.355
P. Pujáns, B.	6	17	2	6	.353
M. Peré, EC.	10	37	8	14	.378
A. Montiel, P.	7	26	3	9	.346
J. Lauzán, EC.	10	41	8	14	.341
M. Solís, P.	9	35	7	12	.343
M. A. Pozo, LC.	8	33	6	11	.333
Vargas Reyes, EC	6	12	4	4	.333
S. Hernández, S.	2	3	0	1	.333
Rodríguez, B.	1	3	0	1	.333
L. Tiant, EC.	3	3	0	1	.333
G. Cancio, GC.	9	34	7	11	.324
P. Barton, B.	8	22	5	7	.318
B. Pérez, S.	7	22	4	7	.318
Díaz Peña, B.	7	19	6	6	.316
R. Peraza, B.	4	16	3	5	.313
S. Valdés, EC.	10	42	15	13	.310
F. Quevedo, LC.	4	16	1	5	.313
A. Urrutia, P.	9	33	8	10	.303
J. F. Collazo, S.	10	40	10	12	.300
T. Reyes, EC.	8	30	5	9	.300
R. Bragaña, EC.	5	10	3	3	.300
E. Ferrer, P.	9	37	6	11	.297
F. Lugo, P.	7	31	8	9	.290
A. Ascensio, GC.	0	38	12	11	.289
J. Azcuy, P.	4	14	1	4	.286
Mendieta, LC.	2	7	1	2	.286
A. Martínez, LC.	10	39	8	11	.282
E. Valdés, B.	8	36	8	10	.278
R. Acosta, S.	10	40	7	11	.275
A. Bejerano, LC.	10	45	10	12	.267
E. Alvarez, LC.	10	34	4	9	.265
F. Hernández, GC	9	35	5	9	.257
F. Solano, LC.	9	28	4	7	.250
J. Martiñán, LC.	3	4	3	1	.250
P. Iglesias, P.	1	4	0	1	.250
A. Scull, S.	4	8	2	2	.250
Naite, B.	1	4	1	1	.250
G. Carrera, GC.	5	8	2	2	.250

Hilario Fránquiz,

DEL CAMPEONATO DE 2a. CATEGORIA

Sean estas mis primeras líneas un saludo para toda la afición, clubs y jugadores de segunda categoría, ya que al hacerme cargo de la sección que dejó vacante el popular Don Pepe Bolea me propongo tenerlos al tanto de todo lo que suceda entre los clubs de la categoría mínima.

A la hora señalada salen al "verde" los equipos contendientes que forman a las órdenes de Hermo de la siguiente manera:

Baleares: Roselló (M), Miguel Roibal, Orfila, Coll, Roger, Ernesto, Rivero, Victory, Roselló (V) y Barasosain.

América: Pedro; Vicente; Aurelio; Aleta; Ramón; Carrillo; Antero; Evelio; Julio; Mario y Nico.

Le corresponde hacer el saque al América cuyos delanteros se internan en dominios baleares dando Julio mano y estropeando de esta manera el primer avance.

La defensa del América barre sus dominios en unas incursiones de peligro por parte de los campeones; chut de Mario que Perico acepta; buena combinación del ala izquierda campeona que termina en un buen centro del extremo que se pierde por la descoloración de los demás "artilleros". Escapada rapidísima de Roselló, que se filtra entre medios y defensas contrarias cañoneando demasiado cruzado saliendo el balón a "hik".

Julio en un buen avance tira al marco desde lejos y salvando Roselló (M) sin apuro. Lorenzo Miguel en una situación apurada cede "corner" que es lanzado sin resultados.

Otra jugada personal de Roselló, que avanzaba codicioso lo corta Vicente con mucho estilo; Julito, después de unos vistosos regates chuta con mala suerte chocando el balón con el travesaño.

Unas cuantas jugadas más carentes de interés y se acaba el primer tiempo empatado a cero.

Salen en el segundo "half" ambos teams dispuestos a llevarse la victoria para sus respectivos colores. Los campeones hacen un avance por el ala derecha que Aleta se encarga de cortar. Centro de Ernesto que Roselló empalma y Perico hace una estupenda intervención salvando un seguro goal. El interior izquierdo campeón, sirve como en "bandeja" un pase a su extremo quien tira a goal y el balón afeita el poste. Mano de un medio americano cerca del área fatídica que lanza Coll a los pies de Victory y éste por dormirse pierde una buena ocasión de marcar.

Mano de Hermida que Coll manda demasiado alto. Mal están actuando los atacantes baleares y no ponen en grave aprieto la "valla" custodiada por Perico. Una buena combinación de la tripleta central de los cubanos que consiguen corner. Es lanzado y Mario lo remata demasiado alto. Presiona fuertemente el América teniendo la zaga campeona que multiplicarse para que sus contrarios no logren "mojar". Miguelito interviene varias veces con éxito, salvando seguros goals. Roibal impide que Julito marque un tanto al salvar un balón que ya había vencido a Miguelito; Centro de Antero que Miguelito aleja con el puño; Roselló avanza rápido como un rayo sorteando a cuantos se le ponen delante, llegando a un metro de la puerta, donde Perico en una jugada temeraria se tiró a los pies del formidable artillero campeón, quitándole el esférico y evitando de esta manera un tanto que ya todo el mundo creía dentro. Muchos aplausos del respetable le valió esta hazaña al simpático morenito que con tanto celo guarda la meta de los campeones de la serie C.

A los pocos minutos dió Hermo por terminado el gran juego donde los muchachos que capitanea el "gallego" Vicente demostraron su gran tenacidad y amor propio manteniendo a raya a los campeones de segunda categoría los cuales no hicieron nada de particular desarrollando un juego muy inferior al que nos tiene acostumbrados. Roselló fué el que sobresalió de los 22, jugando de manera asombrosa y siendo juntamente con la defensa los que mejor cumplieron del once balear Miguelito y Mario fueron los que le siguieron en méritos sin pasar de discretos; los demás muy desacertados. Por el América, muy bien Vicente y Julito. Perico y Hermida también cumplieron. Hermo llevó el juego muy imparcial y actuando con gran vista.

Si la serie final es por puntuación ya tenemos en el lugar de honor; al Baleares dispuesto a darle un chance al Vigo para que éste venga a ganar algunos trofeos a la categoría segundona. De lo contrario habrá que decidir este empate a ver si alguno de los otros dos clubs que compiten en la serie final tendrá el "flus" suficiente para arrancarle el título al Baleares, lo que nos parece una cosa casi imposible. Por hoy no decimos nada más pues como "debut" está bueno.

CHUCHI.

COMO ESTAN LOS LIDERS DE LAS LIGAS MAYORES

Los Yankees figuran al frente de casi todos los departamentos en la Liga Americana

Revisando los records oficiales de las Grandes Ligas de base-ball, hemos encontrado que los liders de los distintos departamentos mantiene hasta el presente los siguientes averages:

LIGA AMERICANA

Mayor número de hits: Lou Gehrig, Yankees.—73.
Mayor número de jonrones: Babe Ruth, Yankees. —18.
Mayor número de veces al bate: Koenig, Yankees.—191.
Mayor número de carreras: Babe Ruth, Yankees.—50.
Mayor número de sacrifices: Barrett, Chicago,—11.
Mayor número de bases robadas: Goslin, Washington.—9.
Mejor bateador: Gehrig, Yankees —420.
Mejor pitcher: Hudlin, Cleveland, seis victorias y una derrota.
Mayor número de juegos completos: Lyons Chicago.—10.
Mayor número de bases por bolas. Sam Jones, St. Luis.—39.
Mayor número de ponches dados: Lefty Groves, Filadelfia.—56.
Mayor número de hits permitidos. Lefty Groves, Filadelfia.—101.
Club que más batea: New York Yankees.—311.
Club que más fildea: New York Yankees.—973.

LIGA NACIONAL

Mayor número de hits: Glen Wright, Piratas.—61.
Mayor número de jonrones: Cy Williams, Filadelfia.—10.
Mayor número de veces al bate: Patridge, del Brooklyn.—181.
Mayor número de carreras: Hornsby, New York.—39.
Mayor número de sacrifices: Traynor, Piratas.—12.
Mayor número de bases robadas: Cuyler, Piratas.—16.
Mejor bateador: Harper, New York. —407.
Mejor pitcher: Meadows, Piratas, siete victorias y una derrota.
Mayor número de juegos completos: Haines, St. Luis.—9.
Mayor número de bases por bolas: Root, Chicago.—38.
Mayor número de ponches dados: Dazzy Vance, Brooklyn.—57.
Mayor número de hits permitidos: Meadows, Piratas.—87.
Club que más batea: Piratas.—317.
Club que más fildea: Piratas.—975.

HABANA — FLOR FINA

LOS JUDIOS EN EL COMERCIO

En los primeros tiempos del Cristianismo los judíos estaban incapacitados casi en todas partes para poseer inmuebles; pero sucedió que, privados de ese derecho, se dedicaron con ardor al comercio, ocupación que la gente noble desdeñaba, y, además, como su fortuna era exclusivamente mobiliaria, nada les impidió llevar su dinero y su actividad a países que les brindaban grandes empresas y cuantiosos beneficios.

Se cree que fueron ellos quienes idearon la práctica fructuosa de la letra de cambio.

TABACOS
La Gloria Cubana
SABEN A GLORIA
S. MIGUEL 100 TEL. A-8300

Babe Adams, veterano lanzador, que acaba de renunciar a la dirección del club Johnstown de la Liga Media del Atlántico, viendo que no se le ofrecían facilidades para contratar jugadores

Dos que tratarán de romper un record de natación

El próximo domingo, por la mañana, posiblemente a las seis, saldrán de la Playa de Marianao, en la esperanza de romper el record de natación de larga distancia establecido por Orozco, en la pasada temporada, los nadadores cubanos Gaspar Rodríguez y José Mérida.

Estos señores han hecho un training perfecto y esperan hacer el recorrido de la Playa a la entrada del Puerto, frente al Morro, en menos tiempo que el celebrado Orozco.

Sportfolio

¿Cuál es el mayor número de hombres que han quedado embasados en un juego sin poder anotar?

¿Quién es más viejo, Jack Sharkey o Jim Maloney?

¿En qué año dirigió Jimmy Mc Aleer el team de los Senadores?

¿Qué edad tenía Sterons cuando ganó la carrera de Marathon de los Juegos Olímpicos celebrados en París?

Con un corredor en tercera, el bateador eleva un fly corto detrás del short. Este pifia el batazo, pero recobra la bola a tiempo para sacar al corredor. ¿Debe apuntársele error al short?

¿Dónde nacieron Tunney, Fidel La Barba, Jim Maloney y Jack Sharkey?

¿Es cierto que Young Manuel es nacido en Tampa?

¿Cuántos jonrones bateó Lazzeri y Gehrig en la temporada de 1926?

RESPUESTAS A LAS PREGUNTAS DE AYER

Los únicos pitchers-saliva que se permiten en las Mayores son: Coveleskie, Faber, Shocker, Quinn, Grimes y Mitchell.

No siendo amateur, la tennista Suzanne Lenglen está impedida de tomar parte en los próximos torneos de Francia.

Urban Faber perteneció a los Piratas en 1910 y 1911, pero jamás ocupó el box por ese team.

El record de la motocicleta para la milla es de 31:72 segundos, siendo Gene Walker, de Daytona, su poseedor.

Cuando un corredor es tocado por una bola bateada, es out automáticamente, el bateador tiene derecho a la primera, ningún corredor puede avanzar y el scorer debe apuntar el out al que más chance tenía de engarzar la bola.

Howard Ehmke, actualmente con los Atléticos, pitcheó un juego sin hits contra sus propios compañeros cuando pitcheaba en el Boston en la season de 1923.

120,566 boletos fueron vendidos en las mutuas del hipódromo de Churchill Downs el día que se corrió el Derby de Kentucky.

Hank Severeid está catcheando actualmente en el club Sacramento de la Costa del Pacífico.

Willie Hoppe ganó su primer título de billar en París, el 15 de enero de 1906.

Todo bateador que impida el tiro del catcher hacia una base, debe ser declarado out por interferencia, obligándose al corredor a volver a su base.

Bateador más seguro: En nuestra opinión, Babe Ruth es tan seguro como Roger Honrsby y hasta creemos que más peligroso, puesto que con sus jonrones frecuentes puede decidir un game. La época en que Ruth resultaba nulo con pitchers zurdos se acabó.

ACLARACION

En nuestras contestaciones de ayer apareció una errata; escribimos que el record mundial para la milla recorrida en automóvil era de 29:09 segundos, pero una equivocación involuntaria hizo que saliera publicado, que era de 129.89, algo verdaderamente extraño, que nos apresuramos a enmendar.

Rechace Las Imitaciones

Insista que le sirvan lo que usted pide. No hay más que un refresco

ORANGE -- CRUSH

que siempre viene en esta botella

Es el único refresco de naranja que contiene jugo de naranja íntegro.

Es un refresco agradable por su pureza y alimenticio. Es el único que los Médicos recomiendan. Insista que le sirvan el legítimo.

No pida naranjada, pida

ORANGE-CRUSH

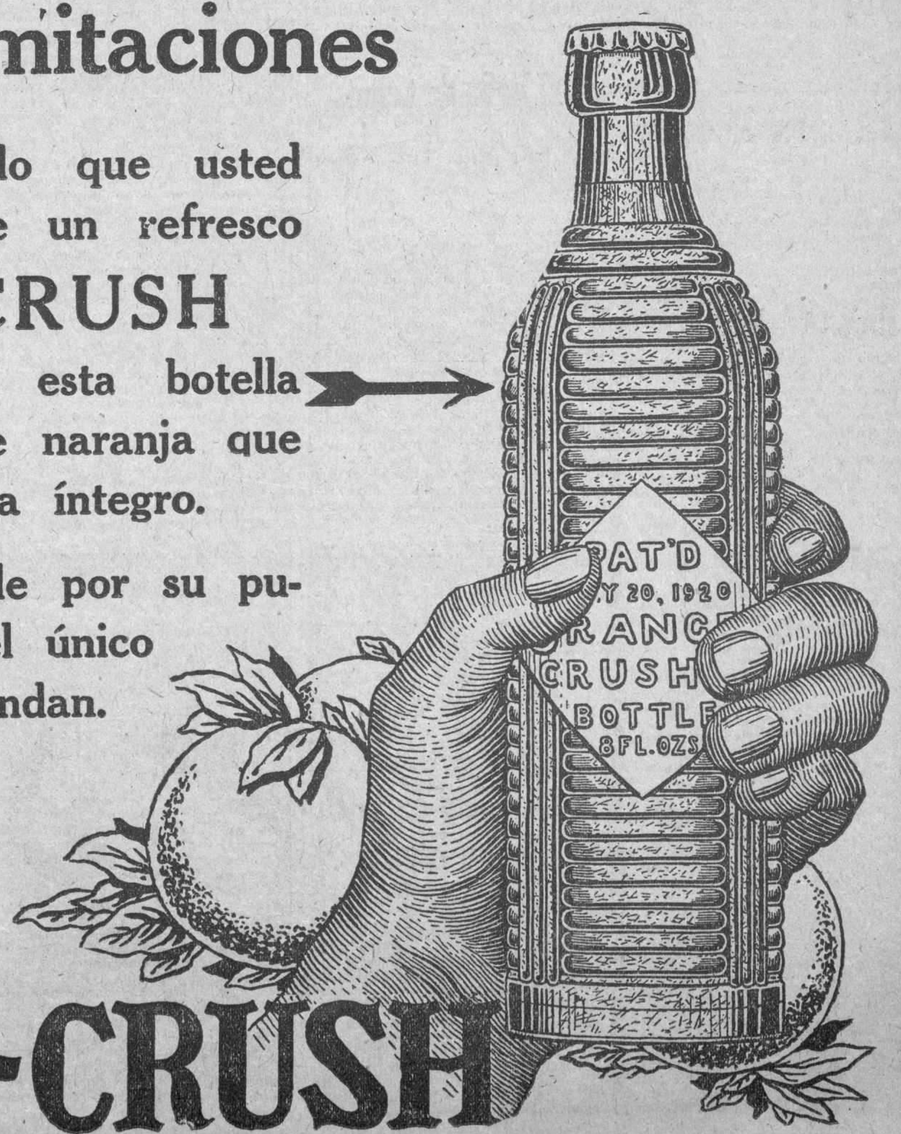

M.E.C.D. 2016

SOCIEDADES ESPAÑOLAS

ASOCIACION CANARIA

En su última reunión adoptó importantes acuerdos el Comité Ejecutivo.—La confección del título de Presidente de Honor de la Asociación a Don Antonio Ortega Jiménez.—Una Comisión se trasladará el domingo próximo a la Necrópolis de Colón, para rendir tributo a la memoria de los canarios desaparecidos.—Otros acuerdos de interés

Celebró sesión en la noche del día 8 de los corrientes el Comité Ejecutivo de la Asociación Canaria, bajo la presidencia del Sr. Andrés Nobregas Mayorquín, y con la asistencia de casi todos sus componentes.

Entre los acuerdos adoptados en esta última reunión del Ejecutivo Canario los hay de gran importancia e interés, figurando los que a continuación damos a conocer.

Fueron designados en Comisión los Sres. Antonio Bethencourt Hernández, Presidente de la Sección de Propaganda; José A. González Sarmiento, Presidente de la Sección de Recreo y Adorno, y el Sr. José Ortega Monzón, Vicepresidente de la Sección de Sanidad, para que ordenen la confección del título de Presidente de honor de la Asociación Canaria, que la Asamblea de Representantes otorgará en su sesión del mes de Abril a D. Antonio Ortega Jiménez, ex Presidente general de la colectividad Canaria; acordándose también que el próximo lunes se dirijan los miembros del Comité Ejecutivo a la residencia veraniega del Sr. Ortega Jiménez, situada en la playa de Cojimar, para testimoniarle su felicitación con motivo de su onomástico, felicitándose también en esa fecha, y por igual motivo, a los Sres. Antonio Bethencourt Hernández y Antonio Rodríguez Martín, miembros valiosos del Comité Ejecutivo.

También se acordó que el próximo, a las nueve de la mañana, se dirijan los miembros del Comité Ejecutivo a la Necrópolis de Colón para rendir tributo a la memoria de los canarios caídos, depositándose a ese efecto en la tumba del doctor Domingo Fernández Cubas una hermosa corona de flores naturales. Para este acto, el Comité Ejecutivo se complace en invitar por este medio a todos los señores que forman parte de los distintos organismos de la Asociación Canaria y a los asociados en general, conviniéndose en que el punto de reunión sea a la entrada de la propia Necrópolis.

El Dr. Felipe Camacho hará uso de la palabra en este acto de respetuoso tributo.

Fué designado el Vicepresidente segundo de la Asociación Canaria, Sr. Daniel Pino Lorenzo, para que, en representación de la misma, concurra a las reuniones que convocadas por la Secretaría de Instrucción Pública y Bellas Artes, habrá de celebrar el Comité encargado de colaborar en pro del monumento al Quijote en El Toboso.

Un voto de gracias le fué concedido al Sr. Manuel González Martín, ex miembro del Comité Ejecutivo, por el obsequio que ha hecho a la Casa de Salud "Nuestra Señora de la Candelaria", consistente en quince valiosas enredaderas, que expresamente trajo de Canarias con ese fin, y dar cuenta de ello a la Comisión de Obras para que designe los lugares en que las mismas deben ser plantadas.

En la noche de hoy, viernes, continuará la sesión del Comité Ejecutivo.

Llegó "La Santina" para la Sociedad Asturiana de Beneficencia

Ya llegó "La Santina". Resulta en estos momentos de indiscutible novedad la llegada de la imagen de la Virgen de Covadonga, que los de la Beneficencia Asturiana pidieron expresamente a Italia para dejarla colocada en el Panteón Social de esta Sociedad de Beneficencia. No se trata de una imagen cualquiera, a la que se le fije el nombre de "La Covadonga". Los de la Beneficencia Asturiana, los benefactores del anciano desvalido, los de aquella santa Casa, donde se enjugan tantas miserias, guardan aún y la guardarán por siempre su fe inquebrantable por su Santina, la quieren como su Virgen Milagrosa y desearon, fué deseo. mejor dicho, de cuantos integran la Junta Directiva de esta Asociación Benéfica de contar con imagen en la Habana, que les recordara la que existe en las montañas de Covadonga.

A este efecto recabaron precios, facilitaron fotografías expresamente hechas con todos los detalles, y hoy cuentan ya con la imagen, que ha llegado de Italia perfectamente acabada, y que será colocada en el Panteón Social.

Según información que recogimos del señor Presidente de esta Sociedad, D. Jenaro Acevedo Solares, la imagen ha sido llevada a feliz término por el notable escultor italiano Dino Bovecchi, principal ejecutante de una de las primeras casas del ramo de marmolería de Pietra Santa (Italia). El pedido fué hecho por mediación del gran importador de mármoles y esculturas en esta plaza, Sr. Juan Casellas, cuya caballerosidad tiene bien reconocida.

Se prepara, pues, por esta Sociedad de Beneficencia la inauguración oficial de su Panteón con la importancia que merece. Dentro de unos días habrá de reunirse la Directiva de esta Sociedad, y en esa reunión serán determinados todos los particulares a esta inauguración.

Un Concurso de Son

Originalísimo y con premios para los vencedores, se celebrará durante la fiesta bailable que la Asociación de Reporters prepara para el sábado, 9 del entrante julio, en el Teatro Nacional.

Otro premio valioso ha sido acordado para la mejor comparsa.

Sabemos que en la barriada viboreña están organizándose tres que lucharán por el triunfo.

Todas de flores.

El succés de la season de verano será sin duda alguna el baile de los Reporters.

Otro Agradecido

Sr. Dr. Arturo C. Bosque.

Habana.

Señor:

Tengo el gusto de comunicarle que he venido usando su inmejorable remedio "PEPSINA Y RUIBARBO", durante un mes, para curarme de una pertinaz dispepsia, que me había tenido sufriendo durante cinco años, habiendo logrado con su maravilloso preparado llevar a vías de curación esa terrible enfermedad, pues me hallo completamente curado con un solo mes de tratamiento.

Debiendo significarle a usted que me hallo muy agradecido del insuperable remedio, preparado al cual debo mi perfecto estado de salud.

Queda por tanto autorizado por este medio para que haga con este escrito el uso que a bien pueda tener.

De usted atentamente,

Gervasio García González

La "PEPSINA Y RUIBARBO BOSQUE" es el mejor remedio en el tratamiento de la dispepsia gastralgia, diarreas, vómitos de las embarazadas, gases, neurastenia gástrica y, en general, en todas las enfermedades dependientes del estómago e intestinos.

Unión Regional de la Víbora

Nueva y progresista sociedad de recreo y sport, que recientemente ha abierto sus puertas al público bailador, y que ha sabido conquistarse el aprecio de los numerosos bailadores que concurren todos los domingos, ávidos de un poco de alegría y espanción.

Los directivos de esta simpática sociedad tienen en cartera muy gratas sorpresas para las lindas mujeres, que asisten a engalanar con su presencia los bailes de esta elegante sociedad.

La directiva está integrada por un fuerte conjunto de jóvenes entusiastas; que toman gran interés en darle a sus fiestas el lucimiento que esté al alcance de sus manos.

He aquí el grupo de estos jóvenes, que integran la directiva.

Presidente: José Menéndez; Vice: José Pita; Secretario: José Piñón; Vice: Jesús Díaz; Tesorero: Rafael Llabona y Vice: José L. López. Vocales: Andrés Sotelo; Anselmo Alvarez; Manuel Del Oso; Velarmino del Oso; Valeriano del Oso; Antonio Pita; Agustín Gómez; José Ma. Yañez; Fernando Díaz.

En el baile celebrado el pasado domingo, reinó la alegría entre el bellísimo conjunto.

He aquí el nombre de algunas de bellas, imposible tomarlos todos.

Señoritas: Regla Santana; Nieves Lorenzo; Guillermina Ríos; Panchita Ríos; Josefina Digon; Adelina Feliz; Balvina Fernández; Carlota López; Enma González; Aurora Penabad; María Serrano; María Camacho; Carmen Sillanes; Elisa Pérez; Luzdivina Pérez; Rosalina Campa; Rita Ochoa; Josefa Pardo; María Barros; Nemesia Copa; Carolina Alvarez; Saura Rodríguez; María Fernández; Angelita Fernández; Isabel Ferreiro; Josefa Fernández; María Blanco; Marina Rodríguez; Mercedes García.

Muchos éxitos solo deseo, a la nueva sociedad, y su entusiasta directiva.

El Valle de Lemus

Con extraordinaria animación, celebró junta general esta progresista sociedad, en la que se han tomado importantes acuerdos; prueba evidente del auge y preponderancia que esta colectividad ha tomado.

Preferente atención merece, el concederles unos títulos de honor a los Cronistas de Sociedades Españolas, como estímulo a su óptima labor en pro de estas sociedades, factor principal para su orientación.

Es aprobada la proposición del señor Manuel Quiroga, Presidente de la Sección de Propaganda, de adquirir una máquina de escribir para el servicio de la Secretaría General.

También fué sancionado el acuerdo de la directiva, de celebrar una matinee a beneficio de los socios.

La Sección de Recreo de la que es activo Presidente el señor Corral, con la eficacísima cooperación del competente secretario señor José González, Jr., ha desplegado gran actividad, para que la fiesta constituya un rotundo éxito.

Podemos anticipar a nuestros queridos asociados, que la matinee se celebrará probablemente el día 10 de julio en el salón "Moderno", del paradero del Cerro.

La comisión de glosa que actuará en este bimestre, la forman los señores Eulogio Rodríguez y Manuel Rodríguez.

De la gran fiesta que a beneficio del panteón se celebrará en todos los jardines de "La Tropical", el día 6 de noviembre, con lujo de detalles pondremos al corriente a nuestros estimados asociados.

A Beneficio de la Orquesta España

El sábado 25 del actual tendrá lugar una matinée bailable en los jardines de La Tropical, a beneficio de la orquesta España.

Esta magnífica agrupación musical, que embarcará el día 30 para España, se propone introducir en la Madre Patria la música criolla y americana, desde el danzón y el genuino charleston americano, hasta el criollísimo son.

El baile se celebrará bajo el frondoso mamoncillo y empezará a la una de la tarde.

Pueden dirigirse al teléfono M-2990 para más informes.

PROPIETARIOS DEL PRINCIPE

El baile pensión para socios se celebrará en los salones de esta Asociación, sita en 2 y 35 Vedado, el día 12 de junio de 1927, que dará comienzo a las 9 p. m.

Programa

Primera Parte: Paso doble: Valencia; Danzón: La Casita; Fox Trot: Byee Byee-Black-Bired; Son: Herrante por el mundo; Fox trot: Rionita; Danzón: La Chiquita de Bayamo; Fox trot: Hard To Gerthe; Paso doble: Flecos de Mantón.

Segunda Parte: Danzón: La Hermanita; Fox trot: Babay Face; Danzón: Recuerdos del pasad; Vals: Gost Wales-os-xou; Son: Carmela mía; Fox trot: Mary Lou-Habana-Blues; Paso doble: Barcelona; Danzón: Son las dos China.

El homenaje de "Los Leones" al equipo del Uruguay

Es cosa decidida, y que tendra seguramente el aplauso de todos los entusiastas del baile. La orquesta y jazz-band del popular maestro Cartaya será la encargada de ejecutar el magnífico programa que se viene confeccionando para el grandioso baile que los "Leones" del glorioso Real Iberia organizar para festejar la llegada del equipo nacional del Uruguay, que estará entre nosotros del miércoles al jueves próximo.

Ya hemos publicado la importancia deportiva que tiene la visita del equipo uruguayo a la Habana. Se trata de los campeones del mundo, que vienen de una jira triunfal por los Estados Unidos, y que celebrarán tres encuentros con los mejores equipos nuestros.

El primer encuentro, claro está, será con los "leones", nuestros campeones. Y por ello se apresuran precisamente a ofrecer esta fiesta. Lo justo es que los campeones nacionales festejen a los campeones del mundo.

Muchas son las simpatías de que disfrutan en el ánimo de los bailadores este grandioso baile, que se anuncia para la noche del domingo día 12 en los hermosos salones de la Casa Club, Teniente Rey, 71, esquina a Cristo.

Y ahora, con la noticia de ser la orquesta Cartaya la encargada de ejecutar el programa bailable, miel sobre hojuelas. Nos tememos que la noche del domingo 12 no se quepa en la casa gloriosa de los "Leones".

LA SOCIEDAD DE INSTRUCCION "EL VALLE DE ORO", SIGUE LABORANDO EN PRO DE LA ENSEÑANZA EN GALICIA

Acuerdos de la Junta Directiva extraordinaria.— Un Delegado de esta sociedad que se embarca

La sociedad de instrucción "El Valle de Oro", celebró junta extraordinaria de directiva el día 3 de junio, en los salones del Centro Gallego de la Habana, bajo la presidencia del señor Ramón Canoura, actuando de secretario, el señor José Mandía, y tomando los siguientes acuerdos.

Fueron entregados al señor Benito Pardiñas los planos y contratos para la construcción del colegio en la parroquia del Cuadramón.

El señor Benito Pardiñas se embarcó el día 5 de este mes en el vapor "Orduña", lleva planos, contratos, así como también una certificación del acta en la cual se le dió un voto de confianza para resolver cuantas cuestiones se le presentaren en cometido de dicho encargo.

Lleva también el señor Pardiñas reglamentos de esta sociedad, e impresos para la Delegación de la sociedad "El Valle de Oro", en España.

Se tomó también el acuerdo de ir toda la junta directiva al muelle, a despedir al señor Benito Pardiñas, dando con ello pruebas del aprecio y la consideración que se le tiene en el seno de la sociedad "El Valle de Oro".

Se le dió lectura a una atenta comunicación de la Asociación de Cronistas de Sociedades Regionales, recayendo sobre la misma el siguiente acuerdo que se le tomen cinco entradas y el importe de las mismas se le remita por Tesorería.

Se le dió lectura a una comunicación de la Beneficencia Gallega, relacionada con un escrito de esta sociedad, dándose por enterado del contenido de la misma.

Al final de la junta se dirigieron los compañeros de directiva, y en el café "La Isla", despidieron con sidra y pastas al amigo Pardiñas, presidente de la Sección de Propaganda de la sociedad "El Valle de Oro" que lleva el honroso encargo de construir un colegio de esta sociedad en Galicia, así como también lleva un voto de confianza de la junta general para resolver cuantas cuestiones se le presentaren en el cometido de su alto encargo.

El señor Benito Pardiñas, levantó la copa para brindar por el éxito de esta sociedad, y por que sean pronto una realidad los colegios de esta institución que tanto vienen laborando en pro de la enseñanza en Galicia.

Contestó con agradecidas frases el señor Presidente y marcharon los directivos satisfechos por haber cumplido con el deber de despedir al compañero que se embarcaba para la madre patria.

CONSEJO UTIL

Bastante es el número de personas que por sus ocupaciones sedentarias, viven en un constante sufrimiento, y esto puede decirse que es casi porque lo quieren, pues dado el adelanto que ha alcanzado la terapéutica, hoy en día, no ocurrir a casa de un médico o dejar de tomar cualquiera de las medicinas que son recomendadas por su bondad, es querer dejarse apocar por las enfermedades.

Uno de los buenos medicamentos actuales, es la Salvitae, pues sus maravillosas propiedades han dado su éxito espléndido en todos los casos en que ha sido usada.

Es conveniente proveerse de un frasco en la seguridad de que será muy útil, pues dado su precio tan bajo cualquiera persona puede obtenerlo.

EN LA ROMERIA DE LOS CRONISTAS, SE DISTRIBUIRAN GRATUITAMENTE 20.845 LITROS DE LAGUER "TROPICAL"

La originalidad de esta hermosa jira causará gran sensación e inusitado entusiasmo entre los concurrentes

No fuimos apasionados, y solo cumplimos con nuestro deber de informantes al decir, en crónicas anteriores, que la magna fiesta organizada por la sociedad "Atlántida" a beneficio de los fondos de la Sección de Beneficencia de la "Asociación de Cronistas de Sociedades Regionales", que lleva por título: "Un día Español en Cuba", sería la Jira Hispano-Cubana que causaría la sensación del año.

"Hoy, en el entusiasmo tan "in crescendo" entre organizadores y el público, podemos anticipar algo más de los muchos números que constarán en el programa de ese grandioso acto, cuyo escenario— donde la Madre Natura presta el subyugador paisaje de su alma— serán los jardines de La Tropical, ese lugar histórico y propicio a las más exquisitas expansiones del alma..

La inauguración de una linda y artística glorieta en que constan los escudos de las cuarenta y nueve provincias de España y las seis de Cuba—¿qué mejor recuerdo? — las seis mejores orquestas de la Habana, donde en dulce comunión el fox yanquisado y excitante, con el Son cadencioso, el lento danzón criollo, la policromia, por decirlo así evocadora y pintoresca de bailables españoles, constituyen el mejor aliciente, no como diversión de nuestra juventud danzante solamente, sino para todo el que ame el recuerdo de la patria lejana y quiera disfrutar de horas intensas, vividas...

Todos podrán disfrutar de esta fiesta realmente poética, de esta fiesta galante, de risas, recuerdos, amor y paz, al coste de UN PESO, solamente el billete personal o familiar, que le pone al alcance de todas las situaciones y por cuya ínfima cantidad, tendrán los concurrentes un sin número de actos ya dados a conocer, como son: el peligroso y colosal momento de acrobatismo, de la señorita Conchita Artola, que es la Mis Tropical, aplaudida artista cubana del arte mudo, y que consiste en cruzar de uno o otro extremo el río Almendares en cuerda floja y cubierto su cuerpo solamente por un transparente velo que permita contemplar y admirar su cuerpo escultural y bello.

Otro de los números sugestivos es la especial corrida de toros en que se podrá capear, y lo mismo ocurrirá con los concursos de bailes regionales y cubanos, las rondallas, los sones, jotas, gaiteros y demás que se ha preparado.

Y como una nota muy importante, que según nos comunica en el día de ayer, el señor Muñiz, competente Administrador de la fábrica y jardines La Tropical, y buen amigo de los cronistas, se ha dispuesto por la empresa que el domingo próximo se distribuya gratuitamente entre el público, 20,845 litros de esa tan rica y restauradora cerveza que bien puede competir con cualquiera de las que se elaboran en el mundo.

No hay que olvidar que las guaguas de "La Zenaida", esperarán el número de 10, a las damas y damitas en Puentes Grandes, para llevarlas gratuitamente hasta los jardines y regreso, durante las horas de 10 de la mañana hasta las 6 de la tarde.

LOS TRIBUNALES DE EXAMENES EN EL CENTRO GALLEGO

Hé aquí los señores que integran los tribunales que habrán de presidir los exámenes del Centro Gallego, próximos a celebrarse:

Domingo 12 de Junio

Grado primero de niñas: Presidente: Sr. Dimas Vecino; Profesora: Sra. Elisa Posada; Secretario: Sr. Víctor Rocha.

Grado segundo de niñas. Presidente: Sr. Modesto Manteiga; Profesora: Srita. Estela Mederos; Secretario: Sr. José M. Ruben Insua.

Grado tercero de niñas: Presidente: Sr. Angel Rodríguez; Profesora: Sra. Guadaluje López; Secretario: Sr. Albino Matalobos.

Grado cuarto de niñas. Presidente: Sr. Jesús Lista Blanco; Profesora: Srta. Leonor Boedo; Secretario: Sr. Domingo González.

Mixta de Párvulos. Presidente: Sr. Manuel Conde; Profesora: Srta. Juana Pereira; Secretario: Sr. José Fernández García.

Bordados a Máquina. Presidente: Srta. Angela Fournier Ramos; Profesora: Srta. Casilda Pernas. Secretario: Sr. Santiago Fernández.

Clases de Repujado. Presidente: Sr. Vicente Barbazán; Profesora: Srta. Victoria Castiñeiras; Secretario: Sr. José Sánchez Brea.

Labores curso Primero. Presidente: Sra. Manuela Barreiro; Profesora Sra. Elena Piñón; Secretario: Sr. Juan B. López.

Día 13 de Junio

Aritmética Curso 10, clase nocturna. Presidente: Sr. Albino Matalobos; Profesor: Sr. Julián Díaz Ramírez; Secretario: Sr. Rogelio Pérez.

Aritmética, curso 2o clase nocturna. Presidente: Sr. Domingo González Roca; Profesor: Sr. H. de la Iglesia; Secretario: Sr. Modesto Manteiga.

Día 14 de Junio

Aritmética curso 3o, clase nocturna. Presidente: Sr. Jesús Lista Blanco; Profesor: Sr. H. de la Iglesia; Secretario: Sr. Angel Rodríguez.

A. Mercantil y Teneduría de Libros. Presidente: Sr. José Sánchez Brea; Profesor: Sr. José H Huertas y Fuente; Secretario: Sr. José Porto.

La Gran Soirée del Olimpia en Honor de los Uruguayos

Verdadera expectación existe entre nuestra "élite" social por asistir a la gran "soirée" bailable que celebrará el Olimpia Sporting Club en la noche del sábado próximo.

Será en sus regios salones sociales, y en honor de los triunfadores en las Olimpiadas de París.

El equipo nacional del Uruguay

Y su alta delegación representativa.

Fiesta esta del Olimpia que alcanzará una brillantez extraordinaria.

Núcleos distinguidos de nuestra esfera social brillará esa noche en los salones del Olimpia.

Asistirán además como invitados de honor los delegados del equipo con sus respectivas esposas, los jugadores campeones olímpicos del mundo, representaciones del Gobierno, el Ministro del Uruguay, los cónsules de dicha nación y el de España, y el presidente de la Federación de Balompie.

Las orquestas de Rogelio Barba y Ricardo Martínez serán las encargadas de los bailables.

Cubrirán un programa magnífico.

A la recepción seguirá el baile.

A las doce p. m. les será ofrecido en el salón de actos un champagne de honor.

Las invitaciones femeninas pueden solicitarse por conducto de los señores asociados.

Será indispensable la presentación de las mismas a la comisión de puertas.

Baile de pensión para los señores socios y sus familiares.

Un acontecimiento

Ahora *Mi* Niño Ya Puede Engordar

Fe es la hija de don Genaro Sierra, que habita en 75 calle Faife, Caibarién, Cuba. Sufrió un fuerte ataque de gripe y, mediante el testimonio de muchas personas, le dieron el Bacalaol, con el cual engordó. ¿Se quiere prueba más palpable que la fotografía de esta bonita niña?

Fe

Siempre que se quiera que un niño aumente unos cuantos kilos o libras de carnes firmes y sólidas, que se le dé el Bacalaol del Dr. Richards al momento. Es asombroso el modo en que los niños delgados y raquíticos *viven* con el Bacalaol. ¡Y ahora no hay razón alguna por que su niño no pese lo que debe!

(3)

Para Engordar

BACALAOL

DEL DR. RICHARDS

Para aumentar en peso, fuerza y salud

Tabletas de Aceite de Hígado de Bacalao

Sin Olor Ni Sabor

DIA DE CAMPO ARENALES

Se proxima la fecha señalada por la entidad Concepción Arenal para la celebración de una gran excursión, la que se efectuará el domingo 26 del corriente a los hermosos jardines del agua San Francisco.

Este festival aristocrático ya tiene las características de una fiesta arenalesca, en la que no faltarán diversiones para todos los gustos.

Pronto daremos a conocer el programa; que será sublime, pues sus números irán bien combinados, respondiendo así al buen gusto de que en todas oportunidades han dado muestras los animosos arenaleses.

Estimamos conveniente el advertir que la entusiasta asociada señorita Nena Senra se halla organizando una gran comparsa, la que es factible que resulte la admiración de la fiesta; también tenemos entendido que varias muchachas no menos entusiastas se proponen asistir al festival con disfraces muy originales, y a este efecto la Comisión organizadora estudia la conveniencia de premiar la comparsa que mejor se presente.

Por no perder la costumbre, los jóvenes organizadores de esta excursión suman detenidamente los gastos de la misma, al objeto de cobrar una pensión reducidísima; aunque la fiesta será de pensión, es indispensable la presentación del recibo social correspondiente al mes en curso, para así tener derecho a obtener el distintivo de excursionista, sin cuyo documento no podrá formar parte de la excursión.

"La Mutua," Asociación de Empleados de las Casas de Salud

Esta benéfica y humanitaria Institución, compuesta de laboriosos empleados de las Casas de Salud, tiene señalado para el día 10 de Julio, a las nueve de la noche, un grandioso baile en los aristocráticos salones de "Propietarios de Medina y Príncipe", G. y 21, Vedado.

La Comisión organizadora, además de los grandes esfuerzos que ella viene realizando por que ello constituya uno de los mejores bailes de la época, cuenta en esta ocasión con la cooperación de todos los asociados y del público en general, pues debido a la gran cantidad de socorros pagados a los asociados caídos en desgracia, que en lo que va del año asciende a la importante suma de 1.361 pesos, resulta extraordinaria la demanda de entradas, por lo que es de augurar un éxito nunca alcanzado en bailes análogos.

Por otra parte, la juventud bailadora conserva recuerdos indelebles de todos los festivales organizados por "La Mutual", y ello obedece, sin duda, a que tiene por norma que sus bailes sean amenizados por una de las mejores Orquestas de la capital, como ha de suceder el día 10 de Julio.

MOVIMIENTO DE ENFERMOS

QUINTA DE SALUD "LA PURISIMA CONCEPCION"

Ingresaron: Jacinto Robert Barneset, Ricardo Aréchaga García, Abelardo Silva Villar, Jorge Farah Mallar, Gertrud Becker, Antonio Sotolongo Socarrás, Teodoro Corominas Tejera, Rafael Carrasco Almario, Antonio Piloto Santos, Basilio Alonso Obregón, Antonio Posch Posch, Doroteo Jaureguizar Uriarte, Fernando Fernández Rodríguez, Manuel Ossorio Lorescéran, José Canasí Sarube, José López Salgado, Norberto Galán González, Domingo Morales Pérez, Justo Cerrasco Gallard, Luis Fuentes Mendiburo, Bernardo Otero Otero, Manuel Montenegro Espinosa, Emilio Valdés Panero, Joaquín Pérez Castro, Ana María Romeu Robato, Joaquín Hernández Figueroa, Adalfo Guin Delgado y Manuel Raña Salcha.

De alta: Manuel Rodríguez Pérez, Manuel Gaizan García, Jacobo Oliva Martínez, Juan Rey Martínez, Nicolás Zabala Ilaca, Ceferino Avila Núñez, José María Otaolaurrachi Villanueva, Jesús Bustamante Sedano, José de Jesús Alvarez García, Norberto Abesola Eirralta, Arturo Freire Mayobre, Arturo Barrios Horta, Miguel Estévez Navarro, Andrés Lubián Rodríguez, Enrique Carretero Trujillo, Francisco Carrión Echegaray, Guillermo Andux de la Colina, Federico Domingo Antich, Salvador Torrent Arxer, Abilio García López, Emilio González Méndez, Pedro Luis Lago Sobredo, Miguel Díaz García, José Ramón Zapater, Orfilio Cruz de la Osa, Isidro Rodríguez Hernández, Francisco Baes Mesa, Mario Suárez López, Moris Indelevita, María Antonia González Fernández y Luis Hernández Sotolongo.

Habana. Junio 8 de 1927.

CASA DE SALUD "NUESTRA SEÑORA DE LA CANDELARIA"

Junio 7 de 1027.

Ingresos: Cristóbal León Rivero, José Chávez Reyes, Luis García Suárez, José Calvo Fis, Francisco Cabrera Santana, Generoso Romero, Segundo Déniz Santana, Tomás Pérez Borges, Esteban Quintero.

Altas: Martín García Delgado, Genaro Milián Hernández, Andrés Vega Milián, Nemesio García Pérez, José Traves Mederos, José Manuel García Suárez, Magdaleno Truégano Díaz, Amadeo Castellanos Hernández, Juan Rivero Melián, Esteban Quintero.

EL SANATORIO "LA MILAGROSA" DE LAS CATOLICAS CUBANAS

Movimientos de enfermas en la primera semana de junio 1927.

Ingresos: Ana Iglesias de Díaz, Rosa Milagros, María Luisa Urgell, Aurora Lopo, Angelina Sousa, María García, Sara Guerra, Teresa Félix, Fermina Sánchez, Hermelinda Gómez, Pura Rodríguez, Aurora Rodríguez.

Altas: Eva Figueroa, María Marín de Fernández, Juana Gálvez de Alvaré, Aurora Rodríguez, Bárbara Pacheco, Martina Alfaro, Josefina Miér de Caiñas, Juana País, Elena Alvarez, Carmen García, Dolores Fernández, Margarita López de Cardentay, Luisa Arias, Julia Montes, Bernarda Falagán, Sofía Moreno.

Operaciones de cirugía mayor, 3.

Operaciones de cirugía menor, 9.

Nacimientos, 4.

Recetas, 320.

Para su Eterna Majestad la Mujer Bellos bustos reconstituidos con la legítimas e inimitables PILDORAS ORIENTALES. Maravillosas por sus buenos resultados. Pida folleto gratis a Dep. P. Orientales. Apartado 1244. Habana. · Venta en Boticas.

CENTRO ASTURIANO

EL SANATORIO Y LOS DE MADRID

A la Comisión Pro-Sanatorio le llegan a diario centenares de cartas, unas enviando donativos —cartas de primera clase, con sello de bicicleta— otras, prometiéndoles o exponiendo ideas, haciendo consultas —cartas de segunda y tercera categoría, también recibidas con júbilo y leídas con emoción.

Entre éstas, recibió ayer una que firma un "Vieyu fisgón". ¡Tate, tate...! Y qué pretende este "Vieyu" terrible? Saber si entre los que ya bajaron del monte al llano con sus dineros figuran los "americanos" de Madrid, la colonia de retirados del comercio de Cuba, aposentada a lo rey en los Madriles alegres, porque yo no ví que diesen nada". Pero lo darán, paisano, lo darán, Impaciencias no, barájoles.

Y malos pensamientos, tampoco. ¿Hay quien pueda dudar de que Gayo Parondo, el Marqués nervioso y vivaz; Facundo García, ovetense que duerme todavía en bable; Pancho Suárez, avilesino cien por cien; Agapito Miranda, otro que tal, y Ramón Cifuentes, el del mostacho militar, están trabajando lo suyo, con ahinco y eficacia, a fin de presentar una contribución brillante, espléndida, magnífica?

No los disminuiría nadie, que va. Digo, y con lo sentimentales que son, con el entusiasmo que les distingue, con el amor que guardan al Centro; habrían de quedarse atrás antes que el desgorrio les lleve en volandas que no demostrar que ha herido sus fibras sensibles la idea del Sanatorio y advertir como todo el mundo, ricos y pobres, literatos y motoristas, banqueros y limpiabotas, etc., etc., dan lo suyo e insuflan cariño al proyecto, interesando a los organismos oficiales, como la Diputación asturiana, entre otros para abrir sus bolsas y decir: ahí van esos duros, hermanos y que el Naranco sea con los pobres tísicos.

El "Vieyu fisgón" verá pronto el donativo de los astur-cubano-madrileños. Por la posta viene, juro a Dios que soy de Grado y conozco a los infrasquitos? Fuñones ellos, desmemoriados ellos, insensibles ellos?

La lengua ten, "Vieyu" del alma.

DE LA JUNTA EXTRAORDINARIA

La junta directiva del Centro Asturiano se reunió en sesión extraordinaria, tratando de los siguientes asuntos:

—Conoció de las proposiciones presentadas para la subasta de la Historia Social, acordándose encomendar a los señores presidentes de secciones que examinen cuidadosamente las proposiciones presentadas y resuelvan lo que crean más conveniente.

—Fué aprobado un informe de la Sección de Intereses Materiales referente a diversos e importantes asuntos del edificio social como las instalaciones de gas de la planta baja, vidriera, decoración pictórica del salón de fiestas, rasantes de la planta baja del edificio y otros.

—Se acordó aceptar la oferta que por mediación del vice-presidente, señor José Simón Corral ha hecho el eminente fisiólogo español, doctor Sayé, de pronunciar una conferencia acerca del problema de la tuberculosis que tan hondamente interesa a estas sociedades, encomendándosele al señor Simón, y al secretario general, señor Cima, que fijen la fecha lo antes posible y que se invite a las entidades directoras y médicos de las diversas sociedades.

Distinguida enferma

En la Quinta Balear.

Rodeada de las exquisitas atenciones que saben dispensar a todos sus enfermos los facultativo y empleados de ese sanatorio, se encuentra recluida la virtuosa señora Irmina de la Maza de Vergara, esposa del entusiasta Delegado del Centro Balear en Casa Blanca, señor Jesús Vergara Formosa.

La distinguida paciente, que es antigua y meritísima asociada del Centri Balear, fué objeto en días pasados de una delicada operación quirúrgica que le practicó con lisonjero resultado el notable criujano doctor Enrique del Rey.

Nuestros mejores votos por el pronto restablecimiento de la estimada enferma, y que muy en breve regrese a su venturoso hogar.

Felicitamos muy expresivamente al doctor del Rey por ese nuevo éxito que viene a aumentar los muchos ya conquistados en el ejercicio de su brillante carrera.

La Artística Gallega en el Nacional

Para el día 3 del próximo mes de julio, dispone esta sociedad una magnífica función en el Teatro Nacional.

Se está confeccionando un programa capaz de satisfacer los gustos más exigentes.

Pronto hablaremos de esta gran fiesta con más lujo de detalles. Por hoy basta dar esta noticia que la colonia gallega habrá de recibir con alegría.

Cerca de un año que la Artística viene circunscribiendo su actuación al local social y en beneficio de sus socios.

Por causa ajena a la colectividad, ésta no ha podido llevar a la colonia la labor que periódicamente, con el aplauso general venía ofreciendo al público.

Para la noche del 19, prepara una fiesta gratuita en honor de sus socios en el local social; otra será la noche del 24, y ¡otra! para la del 29. Y, el que quiera más que... bueno, que haga lo que quiera. Ah, y que compre su entrada para la fiesta de los cronistas de sociedades españolas que tendrá efecto el próximo domingo, 12, en "La Tropical".

ACTOS Y JUNTAS

NATURALES DE VEGADEO Y SUS CONTORNOS

El día 11 de los corrientes, a las ocho p. m., celebrará su Junta Directiva para tratar lo siguiente: Lectura del Acta anterior; Informe del Tesorero; Correspondencia y Asuntos generales.

LA AUREOLA ROTA

Ultima producción de la eminente escritora FLORENCIA L. BARCLAY

La autora de "El Rosario", acaba de producir la reina de las novelas. "La Aureola Rota" ha sido juzgada por la crítica como su obra modelo, tanto por el interés de su argumento, como por la belleza de la descripción y con ella se ha conquistado un nuevo lauro, entre los lectores cultos de todo el mundo.

Precio del ejemplar con más de 300 páginas encuadernado, $1.00.

TENEDURIA DE LIBROS, por el doctor Isidro Pérez Martínez

Un tratado moderno, sencillo y práctico que contiene todo cuanto se ha innovado en materia de contabilidad. Además de la técnica, las reglas, modelos de contabilidades por partida doble, modelos dee apertura y cierre de los libros, inventarios y Balances, etc., contiene modelos de contabilidades especiales de eindustrias y negocios que requieren métodos especiales.

Además, este libro responde ea todas las preguntas que sobre esta materia se formulan en el Cuestionario o Programa publicado en la Gaceta Oficial, para las oposiciones a las cátedras de Comercio creadas recientemente, adscritas a la Enseñanza Superior.

Forma la obra un tomo en 4: con 366 páginas, encuadernado en tela. Precio del ejemplar.. .. .. $ 3.00

GUIA MICHELIN PARA ESPAÑA

Esta Guía contiene todas las carreteras de España, con indicación de los pueblos, villas ciudades, etc., situados en su curso. Tiene descripción de 670 localidades, 102 planos en negro y 12 mapas en colores. Con esta Guía no necesita cicerone para recorrer en automóvil toda España.

Precio del ejemplar encuadernado en tela.. .. .. $ 2.00

TRATADO SOBRE LA MULTIPLICACION DE LAS PLANTAS por el Profesor doctor Mario Calvino

Una obra científica, a la par que verdaderamente práctica que contiene los datos más modernos acerca de ela reproducción y multiplicación de las plantas. Además de los conocimientos del autor en la materia. la obra es resultado de numerosos estudios y experiencias realizadas en la Escuela Agronómica de Santiago de las Vegas, estando ilustrada con numerosas fotografías.

Precio del ejemplar en 4º. a la rústica.. .. .. $ 4.00

POESIAS LIRICAS DE LOPE DE VEGA

En la monumental colección de "Clásicos de La Lectura" acaba de incluírse un nuevo tomo que contiene las más bellas poesías líricas del famoso Lope de Vega. Contiene las canciones epístolas, romances y poemas diversos.

Precio de este tomo, encuadernado en piel valenciana, $ 2.00

EL DESNUDO EN EL ARTE, por Francisco Esteve Botey

Hermosa colección de dibujos de desnudos, tamaños del natural, que econstituyen la más bella exposición de elas diversas escuelas y aptitudes de los artistas de esta especialidad. La obra contiene grabados en negro y láminas adheridas al texto e impresas en sepia.

Precio del ejemplar en 4º encuadernado.. .. .. $ 6.50

LA COLECCION LAZARO, por William Ruck

Magnífica descripción, ilustrada con fotografías preciosas. Contiene la historia y crítica de todos los objetos de arte que forman esta famosísima colección, tanto en escultura, como en pintura, cerámica, mueble alhajas, etc. etc.

Forma la obra un tomo en 4º con 500 páginas impresas en papel cuché y encuadernada en pasta valenciana.. .. .. $ 4.00

BOSQUEJO DE UNA ESTETICA MUSICAL CIENTIFICA, por Charles Lalo

Historia del desarrollo de la música y de las causas que han determinado sus cambios fundamentales. El autor, conocedor profundo de la materia trata de aplicar los conocimientos científicos a la estética de las varias clases de música, llegando a maravillosas conclusiones de gran interés.

Precio del ejemplar encuadernado en pasta.. .. .. $ 3.25

LA ESCUELA ACTIVA, por Adolfo Ferriere

Un examen del desarrollo escolar moderno, sus procedimientos, sus orientaciones más modernas y estudio de los resultados obtenidos en los divrsos países. Es un libro de gran interés y utilidad educativa.

Precio del ejemplar en 4º encuadernado en pasta.. .. .. .. $ 3.00

LIBRERIA CERVANTES

Avenida de Italia, 62.—Apartado 1115.—Teléfono A-4958.—Habana.

LA MODERNA POESIA

Obispo, 135.—Apartado 605.—Teléfonos A-1171, 1172 y 11733.—Habana.

M.E.C.D. 2016

EJECUCION EN GARROTE DE VENERANDO WEYLER Y AGUSTIN POZO RODRIGUEZ...

(Viene de la PRIMERA pág.)

tura. Pozo la oyó visiblemente descompuesto y se negó a firmarla. Inmediatamente los reos fueron trasladados a las dos celdillas inmediatas marcadas con los números 4 y 5 convertidas en capilla para este caso. Pozo se hizo trasladar en la misma cama, alegando que estaba muy débil y no podía pararse.

Realmente esto no era cierto. Cuando aquel séquito se marchó, el joven condenado a muerte se puso en pie y como si dijera: "La comedia e finita", exclamó:

—Bueno; ya esto está poniéndose feo; portémonos como los hombres. Total, nada se logra con esta mojiganga.

Y poniéndose la ropa pidió sus zapatos y a los pocos instantes se desayunaba copiosamente, saciando su hambre de tres días, en una huelga que no había de ser mortal.

Y efectivamente ¿la mantuvo con todo rigor, o subrepticiamente ingería algún alimento?—preguntamos al escolta que nos proporcionaba estas noticias.

—Sí, siempre tomaba algún poquito de café, su jugo de naranja, un vaso de piña que le dimos con un poco de azúcar, haciéndole creer que era aspirina... y que tomaba ávidamente.

Pero lo más significativo fué que Pozo, hablando con los escoltas y refiriéndose a Weyler, dijo:

—Si este que no ha tenido que ver nada con el asunto está entero, yo no debo mostrarme cobarde...

El almuerzo fué copioso y fuerte, abundantísimo y de los mejores manjares que pudieron ponerse a su alcance, con vinos y postres, cerrando el menú el tabaco veguero y el café aromoso. El pollo que aquellos infelices no han comido ordinariamente en la vida, era uno de los suculentos platos, así como la ensalada mixta.

El señor Chapelli, en una fórmula de previsión piadosa, ha instalado a Pozo en la celda número 5 y a Weyler en la 4, de suerte que durante el día y la noche permanezcan separados y el uno no pueda darse cuenta del momento en que sacan a su compañero para matarlo, sabiendo que su vida pende de unos minutos que corren veloces en los relojes inmutables.

HOMBRE DE PELO EN PECHO

Weyler, hablando con el señor Chapelli, en la madrugada anterior, hizo a éste revelaciones interesantes e imprevistas. El joven vizcaíno cediendo a su carácter ansioso de emociones, le narró que había estado en 1924 en Camagüey, siguiendo aquella marcial y arrogante excursión menocalista a través de la República, en viaje de propaganda política, habiéndose encontrado en la refriega en que liberales y conservadores dirimían a tiros sus viejos odios; no alcanzó ningún grado, no tuvo la significación de un leader, acaso tampoco tenía voto, pero impulsado por una bohemia aventurera le gustaban estas escenas de violencia y valor varoniles. Después computando aquel girón del pasado con esta su triste situación de hoy, se lamentaba de que el destino, para extinguir su vida, lo pusiera en manos de Paula Romero, que no tenía, como él, entereza y energía de hombre que se enfrenta con la vida.

NO QUISO QUE LA NOVIA LO VIERA

También tuvo un recuerdo para su novia, la pobre muchacha Dulce María Delgado.

—Procure usted, Coronel, le dijo, que si viene no llegue hasta aquí. Eso me haría mucho daño.

Los reos se bañaron ayer y con un permiso expreso, que hubo que obtener de la Sala sentenciadora, les permitieron que se les afeitara, rasurándolos el barbero del penal con una navajita Gillete y a la vista de los brigadas custodios, para que en ningún sentido atentaran contra su vida.

LOS RECURSOS QUE SUGIERE LA DESESPERACION

Las horas de bochornoso calor de ayer tarde las pasaron los reos en el apacible reposo de sus camas, ligeros de ropa. Por los escoltas se les sirvió un refresco en sendos vasos llenos de hielo, y al filo de las cuatro recibieron a sus abogados.

El doctor Rodríguez Aymerich, que obtuvo de la Audiencia la autorización para no abandonarlos un solo instante, conferenció con Weyler, y poco después afanosamente presentaba en la Sala sentenciadora un recurso oponiéndose a que se ordenara la ejecución, alegando que el Presidente de la República no había cumplido con el precepto legal que obliga a esperar el cumplimiento de la condena que Venerando Weyler está sufriendo por los amores de su novia y un atentado a la Rural que en ese suceso lo detuvo, sin haberse dictado el correspondiente indulto. Rodríguez Aymerich razona enérgicamente su alegato y presentado a la Sala, inmediatamente, ésta le expidió certificaciones de todo lo actuado en las últimas horas, y se elevó al Tribunal Supremo, que fué convocado inmediatamente para las nueve de la noche, en que conocería del recurso. La impresión dominante en aquel ambiente era la de que nada en definitiva habría de lograrse que salvara la vida al joven español, pero el doctor Llaca Argudín le ratificó su convicción de que los tribunales no le denegarían ningún auxilio sin oirlo y atenderlo escrupulosamente en cualquier demanda en favor de su defendido. La diligencia y buen celo del doctor Rodríguez Aymerich fué muy celebrada. Se trata de un abogado que con esta ha llevado la defensa de doce causas de pena de muerte análogas, y que sólo en esta, por las circunstancias especiales que han mediado y no haber participado en la dirección del sumario, le han condenado a su defendido.

—Yo, tengo la convicción moral, nos dijo, de que Weyler es inocente. Por eso agotaré todos los medios para salvarlo. Y si no lo lograra, no me haré más nunca cargo de una defensa en causa en que se pida la última pena...

SE TEMIA QUE WEYLER MATARA A POZO

Durante el día de ayer y la noche, tanto el coronel Chapelli como los brigadas y escoltas que dan custodia a los penados han venido temiendo que Weyler, lleno de ira, matara a Pozo. De ahí el haberlos aislado en dos celdas y el redoblar la vigilancia cerca de ellos que se ha mantenido tan rigurosamente severa. Estos temores nacían de que Weyler, proclamando su inocencia, no puede conformarse a morir, y se temía que atentara contra Pozo. Hace meses, muchos meses, antes de que la causa estuviera señalada para juicio oral, Weyler tuvo un fuerte altercado con Pozo, una mañana, en los patios del penal. Desde entonces estaban peleados a muerte, hasta que la religiosa prédica de los sacerdotes logró limar aquel odio y que los dos muchachos se reconciliaran siguiendo el mismo derrotero en las últimas horas de su vida.

LEJOS DE LAS FOJAS DEL SUMARIO...

Los penados del interior de la cárcel que conocían de aquella escena nos la narraron con lujo de detalles. Por ella, supieron exactamente, lejos de las fojas del sumario, la verdad de lo que entre aquellos dos hombres existía y hasta de cómo se desenvolvió la tragedia de "Sabanas de Miranda".

—Tú tienes que ponerle término a este asunto, Pozo—le dijo aquel día Weyler—porque esto se está poniendo feo y yo voy a ser una víctima de tus combinaciones y las de tus amigos. Tu sabes que yo no he tocado pito ni flauta en ese lío y es menester que lo aclares y pronto...

Weyler ponía en el gesto adusto toda su energía viril. Pozo suplicó el tiempo indispensable para actuar, pero ya las cosas habían adelantado mucho y no era posible "dar marcha atrás" como suele decirse pintorescamente. Y el penado que fué confidente de los secretos de Pozo y de Duque nos ha narrado la tragedia de la afinda de Madruga con estos caracteres:

COMO SE TRAMO EL CRIMEN

Duque, dueño de la bodeguita de la colonia, tenía una hija graciosa y pizpireta de la cual se había prendado Pozo. Este, que tenía diez y siete años, llegó a enamorarse de ella perdidamente. Tanto, que acaso por ello era el tipo más indicado para participar de cualquier secreto de familia y ayudar al padre que bien pronto habría de considerarlo como un hijo, puesto que Pozo tenía respecto de la chiquilla las mejores intenciones y hasta había anunciado a su padre sus propósitos de casarse con ella.

Un día Duque insinuó la idea de apoderarse del dinero del sirio Mtanes, que realizaba sus ventas por aquella comarca. El sirio había depositado algunas veces en la bodeguita su dinero, y pocos días antes se había llevado alguna cantidad importante. Se planeó la posibilidad de asaltarlo entre Duque y Pozo, y convinieron en invitar a Weyler para esta aventura, teniendo en cuenta que era un hombre resuelto, fornido, entero, capaz de matar solo con sus manos al hombre que se le resistiera. Pero Weyler, cuando supo de qué se trataba, no quiso tomar la participación que le asignaban y hasta tuvo un fuerte disgusto con Duque y con Pozo de quien era compañero y amigo.

Aquellos dos sujetos buscaron un tercero en el Isleño y se lanzaron a la realización de la tragedia. Las pesquisas realizadas por el capitán Suárez y por el teniente Ducunjé dieron con la pista de los asesinos. Este oficial se personó en la bodeguita deteniendo a Duque y a Pozo, que como trofeos del crimen tenía puestas las ropas que le robó al sirio, desde los pantalones hasta la Ducunjé, obligó a Pozo a que hablara. Y mientras estaban en el cuartel y se extendían las primeras diligencias para obtener la verdad se les indicó—como suele hacerse muchas veces—que nada les ocurriría si denunciaban a los demás que en el crimen tuvieron participación.

WEYLER ERA LA UNICA PERSONA QUE CONOCIA SUS PROPOSITOS

Pozo, chiquillo ignorante, cuya cultura han podido apreciar nuestros lectores por la carta original que ayer exhibimos, sin experiencia de nada, pensó, como Duque, que la única persona que conocía sus propósitos y el secreto de sus intenciones era Weyler, y que habiéndose realizado el crimen sin testigos, de nadie más que de Weyler podía ser la delación con tales detalles que la Rural fué a tiro hecho a prenderlos y a ocupar las mercancías del robo. Y llenos de furia y de insanos propósitos, dijeron al teniente que Weyler era el otro cómplice, el que con ellos había participado de la tragedia, circunstancias que abonaba el hecho de ser amigos y vivir Pozo y Weyler en la misma habitación y vérseles frecuentemente juntos. Cuando los días pasaron y Pozo pudo convencerse de que Weyler no los había delatado y que con una discreción de amigo llevada a límites inconcebibles seguía guardando el secreto sin un reproche, sin una queja, solo alegando lo que no podía probar: que era inocente, Pozo confesó la verdad, una verdad en la que nadie cree, que lleva al patíbulo a esos dos jóvenes.

EN AQUELLA ESCUELA DEL CRIMEN, NO HAY SECRETOS

Para los que tienen como profesión la investigación acuciosa de estos sucesos, hay matices de la verdad y la mentira que no pueden ocultarse. En el interior de un penal, un delincuente sabe de los crímenes y las andanzas de sus compañeros íntimos, porque en aquellos patios y aquellas celdas, que son en cierto modo y por la promiscuidad que en ellos existe una escuela de crimen, nadie daría una impresión más exacta de las cuestiones de los demás que aquellos que en las horas de las debilidades y las confidencias han recibido todos los secretos. Y todos los que con Weyler han estado el año que él ha pasado en la cárcel de la Habana y han penetrado en su vida y en la de Pozo y de Duque, nos dicen:

—Weyler es inocente. Los culpables son los otros dos...

UN NARCOTICO QUE NO RESPETA JERARQUIAS

Ayer por la tarde, Weyler se quejaba de un leve mareo que empezaba a enervarlo, y como los escoltas le preguntaran el motivo, dijo:

—Esa gente me está dando "brebajes". Ya empiezan a quitarme fuerzas. Parece que quieren que yo no me rebele. Bueno, está bien.

Lo casi gracioso fué que como las brigadas participan de la comida de los reos, con los que charlan de naderías durante las mismas, el narcótico hizo también sus efectos en la naturaleza robusta de Banderas y del otro escolta, mostrándose irrespetuoso de la personalidad de los dos guardianes cosa de la que Weyler se reía de muy buena gana. Y esto hizo que durante el resto de la tarde viera con mucha prevención lo que ingería, porque él no quiere en ningún sentido perder la lucidez de sus facultades.

EL ENVIADO DEL PADRE QUE TAMBIEN SE MUERE DE PENA Y DOLOR

Agustín Pozo pertenece, ya lo hemos dicho en otras ocasiones, a una familia humilde, pero honrada, de trabajadores que gozan de la más excelente reputación. Jamás ninguno ha dado los más leves motivos para ser siquiera multados por la más insignificante falta. Nació en Marianao y allí se bautizó en la iglesia parroquial, de cuya partida ha tenido en estos días copia el licenciado Barraqué, enviada por el sacerdote a quien se le pidió que dijera la verdad sobre la edad del delincuente que no estaba inscripto en el Registro Civil. Pozo, por ese documento, que hace prueba indubitable, tiene en la actualidad 21 años y echa por tierra su fantástica afirmación de no haber tenido la edad cuando cometió el crimen. Se crió en Marianao, asistió a la escuela y era un buen muchachito, dócil y sumiso. Amante de los trabajos del campo, salió hacia aquellos lugares lejanos y la amistad con Duque y con otras gentes le perdió. El padre, cuando supo del delito, le amonestó fuertemente. Después ha hecho gestiones, las gestiones que solo puede hacer un pobre, por salvarlo. Pero se ha negado a verle. Y el hijo por igual, no ha querido que le visite. Acaso tenga el témor de no resistir esta prueba, ante el anciano que ha conservado su pobreza pero también su honradez a través de la vida y cuyas canas reciben ahora, inmerecidamente, el aluvión de las murmuraciones populares, aunque sin mancharlas.

EL PREMIO MONSTRUOSO EN LOS DIAS DE LA ANCIANIDAD

El visitante que ayer por la tarde traspuso las rejas para llevarle el último mensaje de su viejo, nos dijo:

—Crea usted que el viejo Pozo no sobrevivirá por mucho tiempo a su hijo. En el anciano, que es un hombre entero, esto ha hecho mucho efecto. Le está matando la vergüenza y el dolor de ver subir a su hijo las gradas del patíbulo. Se trata de un hombre honrado a carta cabal...

Y lo mismo que el anciano, en ese estado desastroso de ánimo, están los demás familiares. En aquella casa no se hace más que llorar.

UN FISCAL QUE SE DEBILITA EN EL INSTANTE SUPREMO

El Fiscal, doctor Bernal, que fué quien mantuvo la petición de pena de muerte para estos reos, se ha debilitado extraordinariamente en la hora suprema y ha solicitado de la Sala, certificando hallarse indispuesto, que lo releven de presenciar la ejecución de los mismos.

UN PRIMO DE POZO HABLO CON EL

Un primo de Pozo, que es Policía de Bauta, llamado Serafín Pérez, obtuvo permiso de la Audiencia y lo entrevistó ayer, desarrollándose una escena patética entre aquellos dos muchachos que se tienen afecto entrañable y fueron inseparables en los juegos de la infancia.

EL ROSARIO DE LAS HORAS QUE PASAN...

La noche, piadosamente, lo cubre todo con su silencio y con sus sombras. Ha terminado el tragín de la ciudad, en el día laborioso.

Muy cerca de los penos en unos cuarticos hechos en la galería cóncava de unos de sus salones y a manera de túnel, hay dos hombres queno verán más la vida, a los que aguarda el amanecer para ser inmolados y a los que el advenimiento de la aurora, que trae alegría a la humanidad, los llenará de horror. Junto a ellos, no como compañeros, sino como guardianes, están otros hombres armados. Velan porque en un rapto de desesepración póstrero, no tomen la justicia por su mano y no le quiten ni a la sociedad ni a la justicia, el derecho de sanción por los crímenes que han cometido.

Ninguno de los duerme. Rechazan tranquilos la posibilidad de hundirse en las sombras del sueño, de enervar sus energías que pronto han de agotarse.

En el reloj de la cárcel han dado las doce. Hace exactamente ese tiempo que han entrado en capilla, que es la antesala de la muerte.

Weyler y Pozo no se hablan. Cada uno se ha reconcentrado en su estancia y a esta hora ninguno de los dos habla. Los temas monótonos y gastados, las pocas impresiones de sucesos externos, que hasta ellos llegan en muy reducida proporción, se han agotado en el comentario cotidiano. A esta hora, todos los recuerdos del día han perecido. Y dominándolos, fuertes, vigorosos, están los pensamientos que se sugendran en el recuerdo de la infancia de los primeros días, de la juventud, cuando confiados, se lanzaron frenéticos al mundo en la conquista de los placeres, ávidos de alegría y de poder.

Ya todo aquello se ha desvanecido. Al palparla, la realidad se hizo cruel. Ellos habían equivocado los medios y los caminos de la conquista y en lugar de todo aquello, habían hallado desprecio de los hombres; horror de la sociedad.

Las dos, las tres de la mañana. Weyler ni Pozo duermen. Han tomado café para reanimarse y han fumado con ansiosa succión de humo, viendo acercarse el amanecer y percibiendo con el oído atento los ruidos más sutiles de la noche.

EL CARACTER LEGAL DE LA DEFENSA, DURANTE EL DIA DE AYER

Desde las seis y media de la mañana de ayer comenzó a actuar la Sala Tercera de lo Criminal de la Audiencia, integrada por los doctores Francisco Llaca Argudín, presidente de la Sala; Guillermo Valdés Fauli y Luís León Merconchini, en el cumplimiento de la ejecutoria de la sentencia que impuso la pena capital a los reos Venerando Weyler y Agustín Pozo Rodríguez. Mucho antes de esa hora ya había hecho acto de presencia en el Tribunal el presidente titular de la Audiencia, doctor Balbino González, que fué el primero en llegar.

Ya constituída, la Sala dictó providencia ordenando la notificación del fallo ejecutorio a los reos, lo que verificaron, previas las formalidades legales, el secretario y el oficial de Sala, doctor Antonio López y señor Juan Manuel Amoedo, respectivamente, auxiliados por el oficial señor José Antonio Pérez y el alguacil señor Petisco.

LA TACTICA DE LOS ABOGADOS

A esa hora comenzaron los doctores Alfredo Marill y José Manuel Rodríguez Aymerich, defensores, a actuar ante la Sala para demorar o impedir la ejecución del terrible fallo.

Rompió el fuego el doctor Marill al presentar un escrito en el que, bajo el fundamento de que la sentencia no condenaba a privación de libertad, sino al ajusticiamiento de los reos, solicitó se expidiera mandamiento de "Habeas-Corpus" en favor de Pozo. Pero inmediatamente se dió cuenta el letrado de que, con arreglo a la Ley y al fallo, 24 horas antes de la ejecución los reos tenían que entrar en capilla y, como ya había llegado ese momento procesal, retiró el doctor Marill el escrito.

Posteriormente los doctores Marill y Rodríguez Aymerich presentaron escrito a la Sala en el que pedían la suspensión de la ejecución, anunciando que iban a establecer recurso de inconstitucionalidad, pues a su juicio se había infringido el artículo 19 de la Constitución, en el sentido de que estando Weyler cumpliendo una pena de un año y un día por atentado impuéstole en otra causa, era necesario, para suspender el cumplimiento de una sentencia menor para cumplir otra mayor, dictar la resolución que expresa el Real Decreto de 9 de abril de 1888 y notificarse de ello a la Sala sentenciadora.

UN ESCRITO DE INCONSTITUCIONALIDAD

Después el doctor Marill se personó en la Secretaría de Gobierno del Tribunal Supremo, presentando el siguiente escrito:

"Al Tribunal Supremo en Pleno.—Venerando Weyler y Elizondo, en la mejor forma que proceda, digo:

Que se encuentra en la Cárcel de la Habana cumpliendo una sentencia ejecutoria dictada por la Sala Tercera de lo Criminal de la Audiencia de la Habana, y como con arreglo a derecho no puede cumplir ninguna otra pena sin que se le indulte o se suspenda la ejecutoria que se encuentra cumpliendo a virtud de lo dispuesto en el Real Decreto de 9 de abril de 1888, hecho extensivo a Cuba en 6 de abril de 1895, ha establecido anuncio de controversia de inconstitucionalidad contra le Decreto Presidencial mandando a cumplir la sentencia de pena de muerte que le fué notificada por la Sala en el día de hoy, bien sea fuera de actuaciones judiciales o dentro de actuaciones judiciales, por lo que al mismo tiempo ha establecido recurso de inconstitucionalidad por vía de casación contra dicho Decreto.

Y disponiendo la Ley de 31 de marzo de 1903 en su artículo 20 que en cualquier estado del procedimiento podrá acordar el Tribunal, a petición de partes, la suspensión de la resolución que motiva el recurso cuando su ejecución pueda ocasionar daños irreparables, exigiendo fianza, vengo por este medio a expresar al Tribunal Supremo en Pleno:

1º—Que se ha anunciado una controversia de inconstitucionalidad contra el Decreto Presidencial mandando ejecutar al reo, ante la Sala Tercera de lo Criminal de la Audiencia de la Habana con fecha 9 de junio de 1927, en término y forma legal.

2º—Que usando del derecho del artículo 20 de la Ley de 31 de marzo de 1903, venimos a pedir que se suspenda la ejecución de la sentencia de muerte, manifestando que estamos dispuestos a prestar la fianza que procediere y a interesar de la Sala en Pleno que adopte las medidas que creyere pertinentes para el cumplimiento de la anterior sentencia.

Por tanto: Al Tribunal Supremo en Pleno suplica: Se sirva tener por establecido el incidente de suspensión de la resolución reclamada en el estado en que se encuentra el procedimiento, jurando haber establecido ante la Sala Tercera de lo Criminal de la Audiencia de la Habana el anuncio del recurso fuera de actuaciones judiciales y el recurso de casación por inconstitucionalidad dentro de estas actuaciones; tener también por jurada la certeza de encontrarse cumpliendo una pena ejecutoria el reo y no habérsele notificado la suspensión de esa pena ni el indulto de ella, de conformidad con el decreto de 9 de abril de 1888; haber por hecha la manifestación de que con la ejecución de la sentencia se causan daños irreparables, se dejan incumplidas las leyes de la República, estando dispuesto a prestar la fianza que se señale. Hace protesta formal y suplica respetuosamente al Tribunal Supremo en Pleno de que la ejecución de la sentencia está señalada para mañana (el día de hoy) a las seis de la mañana y que sería infructuoso el derecho que le concede la Ley de 31 de marzo de 1903 en su artículo 20, si el Tribunal no tomase resolución con la premura y urgencia necesarias para evitar los daños y perjuicios consiguientes.

Habana, 9 de junio de 1927.

OTROSI: Solicitamos certificación de estos extremos a la Sala y no nos ha sido entregada todavía, jurando estos extremos."

El doctor Juan Gutiérrez Quirós, presidente del Tribunal Supremo, tan pronto como recibió el escrito, ordenó al Secretario de la Sala de Gobierno, doctor Pascual de Rojas y Piñeiro, que convocara al Tribunal Supremo en Pleno para sesión extraordinaria a las nueve de la noche, a fin de estudiar y resolver la petición formulada.

LA RESOLUCION DE LA AUDIENCIA, FUE RAPIDA

A las ocho y diez de la noche la Sala Tercera, resolviendo el escrito presentado por el doctor Marill, dictó la siguiente providencia:

"A su rollo el anterior escrito presentado a nombre del penado Venerando Weyler Elizondo, expídase el testimonio o certificación que solicita de no haberse dictado orden de prelación para el cumplimiento de la sentencia recaída en esta causa y certificación del escrito sobre el que se provee y del presente proveído, y entréguese al doctor Rodríguez Aymerich con toda urgencia, y puesto que se anuncia con ello el propósito de acudir al Tribunal Supremo de Justicia por estimarse inconstitucional el Decreto que dispuso la ejecución de la pena de muerte impuesta en esta causa, emplácese a las partes para que comparezcan ante dicho Tribunal Superior y comuníquese a éste cuando tenga lugar dicha diligencia, procediéndose con toda prontitud y NO HA LUGAR a la suspensión que se interesa al final de la última parte del escrito referido al amparo del artículo 20 de la Ley de 31 de marzo de 1903, si es que tal petición a este Tribunal se dirige, puesto que como claramente se consigna en ese precepto constituye exclusiva facultad del Tribunal Supremo; al primer otrosí y lo demás que le sigue, puesto que viene a constituir como una segunda parte fundamental del escrito mencionado, estése a lo anteriormente proveído, ya que son de carácter alternativas las promociones que abarcan las dos partes que se dejan explicadas."

ESFUERZOS VANOS

Tan pronto como se le notificó la providencia que antecede, el doctor Marill estableció recurso de queja por denegación de casación y suplica para que la Sala modificase la resolución dada a los otrosí de su escrito, alegando que no eran alternativos, sino simultaneados los recursos establecidos.

A este escrito recayó resolución negativa de la Sala, dictada a las ocho y 40.

LA VERDADERA PERSONALIDAD DE WEYLER Y LA VISITA DE SU MADRE A LA CARCEL, EN QUE SE DESMAYO

Venerando Weyler Elizondo, no se llamaba así. Ese fué su nombre de guerra y de batalla; el velo con que quiso cubrir, en un resto de plausible pudor, el hogar en que vive la madre, ajena a las locuras de una juventud ardiente y a la quiebra de sus aventuras. Nosotros lo sabíamos porque el joven condenado a muerte nos lo confió un día, exigiéndonos el secreto de la pobre mujer que ha sufrido tanto como él, acaso más que él en este drama, que le ha desgarrado el alma: Es más: la vimos aquella mañana en que sollozante, hace dos semanas, visitó a su hijo y quedó desmayada en un vértigo espatoso.

Ahora que ese secreto se ha desvelado no hay por qué seguir guardando esa incógnita. Ella es Francisca Elizondo, casada, como dijimos en días anteriores, en segundas nupcias con Claudio Santamaría, dueño de la fonda "El Escorial", en la Calzada de Jesús del Monte 129. Ambos atienden personalmente, aquel comercio, de cuyos rendimientos trabajosamente viven. Francisca dejó sus dos hijas en España, estando la menor al cuidado de la de más edad, que ahora frisa en los diez y ocho años y que ya es casada. El otro hermano menor del condenado a muerte, llamado Alberto, reside en España. La madre de Venerando ha procurado guardar también cuidadosamente su secreto.

POR QUE ADOPTO EL NOMBRE DE VENERANDO

Y el ajusticiado de hoy por la mañana se llama Cesáreo Alvarez y Elizondo, habiendo adoptado en sus andanzas por el mundo el nombre de Venerando, porque era el del tío que lo había criado con afecto preferente en la aldea de Vizcaya y del que guarda los mejores recuerdos.

Los escoltas de la Cárcel y el mismo coronel Chapelli conocen esta historia y conocieron a la infeliz madre el día que estuvo en el penal, abrazando a su hijo.

GARROTE ORDINARIO. GARROTE VIL Y GARROTE NOBLE...

Mil personas, a través del deseo de conocer las impresiones de cuantos hemos tenido la oportunidad de presenciar algunas ejecuciones, nos han preguntado a qué se debe que en los términos legales se hable "del garrote vil". Y realmente, para satisfacer esa curiosidad, que pocas personas han podido saciar, vamos a recoger las noticias que tenemos del mortífero instrumento de exterminio, inventado por Morell en 1674 y que primitivamente era de una simplicidad mucho más sencilla de lo que, perfeccionándose, resulta ahora. El Código Penal de 1822 introdujo en España la práctica de esta forma de ejecución de la última pena.

Al iniciarse el movimiento reaccionario de 1823 es de presumir que la pena de garrote dejó imponerse, siendo sustituída por la antigua horca hasta que el Rey don Fernando VII, por la Real Cédula del 28 de abril de 1828 impuso el garrote. Dicho histórico documento dice así:

"Deseando conciliar el último e inevitable rigor de la justicia con la humanidad y la decencia en la ejecución de la pena capital, y que el suplicio en que los reos expían sus delitos no les irrogue infamia cuando por ello no lo mereciesen, he querido señalar con este beneficio la grata memoria del feliz cumpleaños de la Reina, mi muy augusta esposa; y vengo en abolir para siempre en todos mis dominios la pena de muerte en horca; mandando que en adelante se ejecute en garrote ordinario la que se imponga a personas del estado llano; en garrote vil, la que castigue los delitos infamantes sin distinción de clases, y que subsista según las leyes el garrote noble para las que correspondan a los hijosdalgos".

El tiempo, que hizo desaparecer las clases, borró los prejuicios, y hoy día ya se aplica el garrote en una sola forma: la que indica el Código que siempre lo llama vil....

POZO NO SABE NADA DEL CULTO CATOLICO. PASO TODA LA NOCHE APRENDIENDO A REZAR

A las nueve y media de la noche, los reos reciben la visita del sacerdote padre Manuel Gómez, deferentemente. Weyler se presta a confesarse lo mismo que Pozo. El joven español, que está en esos momentos muy entero, hace gala de su educación religiosa y reza con fervor casi en alta voz. Los escoltas nos refieren que han podido seguir el curso de sus oraciones. Pero Pozo tiene una profunda ignorancia del culto católico, de suerte que al decírselo así al sacerdote, éste tuvo que enseñarle a rezar, en cuyo aprendizaje se ha pasado casi toda la noche.

Tras de la confesión de Weyler se efectuó la de Pozo y durante el resto de la noche, el sacerdote ha estado acompañándolos, haciéndolos largos relatos de cosas de otros tiempos, en pláticas sabrosas que entretuvieron a los pobres reos.

OTRO RECURSO MAS DE CASACION

Son las diez de la noche. El doctor Rodríguez Aymerich ha presentado otro recurso más. Este es de casación interponiendo efectivamente la inconstitucionalidad que había anunciado en el anterior que el Supremo ha declarado sin lugar. Tiene el propósito el letrado, según se colige de su actuación, de no dejar que los Magistrados se entreguen al sueño. El tampoco duerme en cumplimiento de su deber. La Audiencia pocos minutos después se reune y delibera y discute.

A las once y media Paula Romero y su auxiliar, el penado Liberato Pérez, duermen profundamente. El coronel Chapelli hace alto frente a sus camas.

PERDIDO EL RECURSO DEL SUPREMO

A las once y cuarenta y cinco los abogados trasmiten a sus defendidos la noticia de que el recurso del Supremo ha sido declarado sin lugar, pero que continuarán luchando. El doctor Pedro Herrera Sotolongo los anima y los aconseja. El ilustre penalista está en estos momentos en las oficinas de la cárcel.

LA OPINION DE LOS MEDICOS FORENSES. WEYLER DECAE VISIBLEMENTE

A las doce de la noche hablamos brevemente con los médicos forenses Roberto Chomat y Enrique Porto que amablemente nos narran sus impresiones de los reos a quienes acaban de visitar. La temperatura de ambos es normal. Tiene Pozo 37.2 y Weyler 37 grados. Los dos tienen pulsación buena. Pozo 88 percusiones por minuto y Weyler 86. Pero los médicos han advertido que este último está palideciendo y se siente bastante decaído. Ha renunciado a acostarse y se queja de dolor de muelas.

Los médicos descansarán brevemente para volver al amanecer a sus puestos.

HACE VEINTIUN AÑOS QUE SE EFECTUO LA ULTIMA EJECUCION

El coronel Chapelli, que ha sido desde hace treinta años periodista y desde veinticinco dueño de "La Región" de Camagüey, facilita la labor informativa ofreciendo cuantos datos están a su alcance. Nos habla de la fecha exacta de la última ejecución en la cárcel de la Habana. El 12 de junio de 1906, es decir hace veintiún años menos dos días. El delincuente que pagó con su vida sus crímenes, fué Juan Capín.

WEYLER VERA AJUSTICIADO A SU COMPAÑERO DE CRIMEN

Es la una y media de la mañana. Tenemos la seguridad de que Weyler, tendrá forzosamente que enfrentarse, en el mismo tablado del garrote, con el cuerpo inerte, pero caliente aún, de su compañero de crimen Agustín Pozo. Es imposible retirar el cadáver de aquél, por lo reducido de la estancia en que el garrote funcionará y porque al hacerlo descender del patíbulo, el cuerpo del ajusticiado tendrá que permanecer expuesto al público durante cuatro horas, en cumplimiento también del ritual establecido y previsto por la Ley.

Y LA LEY INFLEXIBLE, SE CUMPLIO...

Los reos, sin dormir más que un momento, vencidos por el cansancio han pasado la noche. Amanece.

Puede afirmarse que nunca como en estos instantes puede fijarse exactamente, con escasa diferencia de minutos, lo que ha de acontecer. Es el ritual de una ceremonia que inflexiblemente se cumple en sus menores detalles. A las seis de la mañana, el penal con su población heterogénea de mendigos, delincuentes y gentes del hampa, se alzará del tablado de las tarimas y las camas al toque de diana. Las cuadrillas del diario aseo de los pisos no saldrán como de costumbre.

Las seis y media. A esa hora, los miembros de la Sala Sentenciadora, Magistrados Llaca Argudín, Merconchini y Valdés Fauly hacen su entrada en la Cárcel y encaminándose a la Sala de Audiencia del penal, esperarán hasta que el reloj señale unos cuantos minutos antes de las siete, en ese momento, los reos deben ser llevados desde su celda a la sala de la muerte.

NO HABRA AUTOPSIA

Siete minutos antes de la hora fatídica, saldrá Weyler. Es el primero en edad. Esa circunstancia le señala el primero para morir. Cuando Weyler muera, y su cuerpo tendido sobre la tarima y cubierto por un lienzo esté aun tibio y comiencen a ponerse rígidos sus miembros, Pozo ocupará su lugar para alinearse también después de su muerte al lado del compañero de tormentas y de amistad. Cerca de los ajusticiados, anotando en el cronómetro los latidos de la vida que se vá, estarán los médicos forenses, Porto y Chomat. Y dando fe de que aquella sanción se ha cumplido el oficial de Sala, señor Amoedo, que suscribirá el acta con el señor Chapelli como Alcalde, con los escoltas que le han prestado custodia, Delgado y Alvarez, hasta terminar en la rúbrica fiscal de Rodríguez León.

Y de ahí para la Necrópolis. La Audiencia ha negado la solicitud de autopsia. Con el certificado de defunción de los forenses serán enterrados en la fosa común, sin pompa ni vanidades, para convertirse en las almas, redimidas por los Santos Sacramentos vuelan al Cielo.

¡Dios sea misericordioso con ellas!

EL VERDUGO PAULA ROMERO EN LOS INSTANTES EN QUE ANTES DE AYER, ARMABA EL GARROTE PARA ESTAS ULTIMAS EJECUCIONES

El Secretario de la Sala Sentenciadora y el oficial que hicieron a los reos la notificación de la sentencia

Doctores Roberto Chomat y Enrique Porto médicos forenses designados para la ejecución

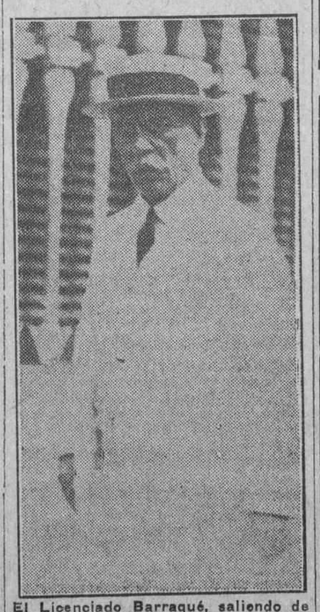

El Licenciado Barraqué, saliendo de la Audiencia para dirigirse a la Secretaría después de hablar con el doctor Balbino González

CASOS Y COSAS

CALLEJON DEL SUSPIRO

Cinco mil adoquines le pusieron
en el mil setecientos treinta y tantos,
de los cuales le quedan unos cuantos
que el peso de los siglos resistieron.

Diríase que nunca lo barrieron.
Los vecinos, curados ya de espantos,
no le temen a penas y a quebrantos;
siempre sin miedo de morir vivieron.

Y pensar que con una tontería
arreglar sus defectos se podría...
Con un poco de piedra y de cemento.

Cuando paso por Monte yo lo miro
y exclamo con soberbia: ¿Esto, Suspiro?
¡Esto no es otra cosa que un lamento!

Sergio ACEBAL

LA LEYENDA DE LA MANCHA ROJA

O estamos muy seguros si es de origen persa o indio. Para el caso es igual. Se trata de un hombre que comete un crimen y por mas cuidado que pone para no dejar rastro, una gota de sangre de la víctima le salpica a la cara. Como el ojo de Dios, persiguiendo a Caín, así la gota persigue al malhechor, resistiendo a todos los lavados, a todos los reactivos. Allí está perennemente, como el sugestivo rojo-líquido "Jugo de Rosas" en los labios tentadores de la mujer "chic" Fabricación de Floralia, creadora del supremo Jabón "Flores del Campo".

E. P. D.

EL SEÑOR

JUAN PINAZO

HA FALLECIDO

Y dispuesto su entierro para hoy, día 10, a las cuatro de la tarde, los que suscriben, su viuda, nijos, hijos políticos y sobrinos, en su nombre y en el de los demás familiares, ruegan a las personas de su amistad se sirvan acompañar el cadáver desde la casa mortuoria, Gervasio 105, altos, hasta el Cementerio de Colón, favor que agradecerán.

Habana, junio 10 de 1927.

Juana García de Pinazo; José, Antonio, Ana, Juan, Victoria y Manuel Pinazo García.

P 791 1 d-10.

ANUNCIESE EN EL "DIARIO DE LA MARINA"

GENTRO GALLEGO - COMITE DEPORTIVO

E. P. D.

EL SEÑOR

ALBERTO VIDAL VALDES

Jugador y Capitán de nuestro equipo de Foot Ball

HA FALLECIDO

Y dispuesto su entierro para hoy, viernes 10, a las cuatro de la tarde, se ruega a los amigos y socios del Club se sirvan concurrir a la Quinta de la Asociación de Dependientes a la citada hora para acompañar el cadáver al Cementerio de Colón, favor que agradecerá.

CLUB DEPORTIVO CENTRO GALLEGO.

M.E.C.D. 2016

EL ILUSTRE TISIOLO GO ESPAÑOL DOCTO R SAYE QUEDO...

(Viene de la PRIMERA pág.)

El doctor Sayé usando de la palabra durante su visita de ayer a la Secretaría de Sanidad

Oyarzum, director del Sanatorio La Esperanza; Castillo, director del Laboratorio Nacional; Jiménez Ansley, inspector general de Farmacia; Gutiérrez de la Solana y Pérez Abreu, así como las enfermeras del Negociado de Higiene Infantil.

Los doctores Francisco María Fernández y Fernando Rensoli tuvieron para el ilustre sabio español frases de elogio por su visita a Cuba, ya que su estancia entre nosotros es por su voluntad, mientras que al dirigirse, como lo hará dentro de unos días a los Estados Unidos, es por haber sido llamado por el Instituto Rockefeller para tratar sobre la profilaxis contra la tuberculosis, campaña que emprenderá en distintos lugares el referido Instituto y, además, en representación de la Medicina Española, acudirá al Congreso Pan Americano de Tuberculosis que se celebrará durante el actual año en la ciudad de Córdova, Rpública Argentina.

El doctor Sánchez de Fuentes, como jefe de la Sección de Tuberculosis, a quien estaba encomendado el discurso del acto, dió lectura a un hermoso discurso en el que trató de la organización de la campaña contra la tuberculosis en Cuba.

Uno de los párrafos del discurso del doctor Sánchez de Fuentes decía así:

"Los doctores Jacobsen, Tamayo, López del Valle, Ortega, etc., iniciaron en el año 1902, con el doctor Furbusch, los trabajos contra la Peste Blanca, al formar la Liga contra la Tuberculosis los unos y al organizar un Dispensario Especial contra esa enfermedad los otros. Merecen citarse entre esos primeros trabajadores en tan bella idea a Ponce, Velasco, Jaime, Albo y otros ilustres benefactores, entre los que se destacaron Howard y Kean".

La marcha progresiva de los servicios contra la tuberculosis en Cuba, a través de todos los Gobiernos y la organización y marcha actual de los trabajos encaminados a hacer efectiva la campaña contra ese mal que tantos cientos de defunciones registra anualmente, fueron tratados después por el doctor Sánchez de Fuentes, quien hizo un estudio del Dispensario, el Sanatorio, el Preventorio y demás organizaciones con que cuenta la Sanidad cubana, así como los deseos del actual Gobierno, secundado eficazmente por el doctor Francisco María Fernández, jefe máximo de la Sanidad cubana, en mejorarlos cada día más.

El doctor Sayé hace uso de la palabra. Agradece infinitamente las muestras de atención que se le habían prodigado tan generosamente por todos los médicos sanitarios cubanos, los que le han demostrado en la práctica cuál es la campaña que se sigue en Cuba contra el terrible mal, al que viene dedicando todos sus conocimientos profesionales como médico.

Da a conocer el doctor Sayé su opinión favorable a las campañas contra la Peste Blanca en Cuba, ya que no teníamos problemas que existen en otros países y que impiden en tales lugares el "franco y rápido éxito que de seguro aquí se obtendrá en un futuro próximo en los trabajos para el dominio, en lo posible, de tan devastadora infección".

La construcción de nuestras casas, las condiciones de nuestro clima, las condiciones de nuestro suelo y subsuelo, las condiciones higiénicas generales de la Isla, "factores de gran valor en la lucha contra la tuberculosis", fueron tratados por el ilustre conferencista español.

El doctor Sayé recibió, al terminar su discurso, una ovación sincera de cuantos profesionales y profanos le escucharon.

Terminado el homenaje y acompañado de los doctores Fernández, Rensoli, Solano Ramos, López del Valle y otras autoridades sanitarias, el doctor Sayé visitó las distintas dependencias de la Secretaría de Sanidad y Beneficencia, quedando altamente satisfecho de la buena organización y marcha de todos los Negociados de la Sanidad Cubana, la que estima una de las primeras del mundo.

A las tres de la tarde de ayer el doctor Sayé visitó el Dispensario para tuberculosos "Furbusch", a donde le acompañaron los doctores Fernando Rensoli, Sánchez de Fuentes, López del Valle, etc., siendo recibido por una comisión integrada por los médicos y enfermeras de aquel centro benéfico.

Los métodos seguidos en la lucha contra la tuberculosis y el funcionamiento del dispensario, fueron estudiados detenidamente por el ilustre profesor español, quien tuvo frases encomiásticas para los directores del Dispensario y para los que luchan por extirpar el terrible mal, del que es especialista.

El próximo domingo día 12, a las doce del día, el Comité organizador del recibimiento al reputado tisiólogo español, le ofrecerá un almuerzo en el central Hershey.

A las diez de la mañana del lunes próximo, el doctor Sayé visitará el Sanatorio de Tuberculosos La Esperanza, situado en la Loma de San Juan.

Asimismo el doctor López del Valle, jefe de despacho de la Dirección de Sanidad, acompañará al conocido tisiólogo a la visita que desea girar a las fábricas y talleres de tabacos y cigarros, así como a las viviendas pobres de la Habana.

Un banquete de despedida le será ofrecido el día 16 del actual en el hotel "Plaza", a las nueve de la noche, siendo los organizadores sus amigos, compañeros y admiradores, y en cuyo acto se pronunciarán discursos a petición del propio doctor Sayé.

EL DR. SAYE EN EL CLUB ROTARIO

Una de las figuras más eminentes y de mayor relieve de la moderna ciencia española, el ilustre catedrático de la Universidad de Barcelona, doctor Luis Sayé, fué, en el día de ayer, huésped de honor del Club Rotario de la Habana.

El Club Rotario, que en cada sesión que celebra todos los jueves sienta a su mesa todo lo que vale y brilla, tanto cubano como extranjero, tuvo, al invitar al notable tisiólogo catalán a su sesión de ayer, un verdadero acierto, pues el profesor español es, como saben nuestros lectores y todas las personas que han escuchado su docta palabra en las varias conferencias que ha pronunciado en la Academia de Ciencias de esta ciudad, una verdadera notabilidad y una de las columnas más sóildas en que se asienta la nueva ciencia moderna española aportando a esta todo el prestigio de su saber por el mundo.

Invitados a la sesión por el doctor Filiberto Rivero conocido médico cubano y preeminente miembro del Club, lo fueron también el doctor Solano Ramos, Rector de la Universidad de la Habana; el doctor José Antonio Presno, Presidente de la Academia de Ciencias; el doctor Armando Coro, Agregado a la Cátedra de Fisiología de la Escuela de Medicina, y el doctor Silverio Bode, también médico habanero. Además de los doctores mencionados, honra y prez de la medicina cubana, presidían la mesa el doctor Eduardo J. Chibás, presidente del Club, el señor Centurión, Secretario; el doctor Ernesto R. de Aragón y el señor Dardet.

El doctor Filiberto Rivero tomó la palabra e hizo a los miembros del Club la presentación del notable científico español, diciendo que el doctor Sayé era un profesor de una ilustre y acusada personalidad en el mundo entero y conocido en todos los países por su aportación brillante en el ramo a que se dedica, la tisiología.

Llamó la atención el doctor Rivero de diferentes personalidades españolas que han visitado la ciudad de la Habana, que con su saber y su ciencia nos han ilustrado. Tuvo frases encomiásticas para el notable penalista español doctor Jiménes de Asua, que pronunció hace ya algún tiempo en nuestra Universidad brillantísimas conferencias sobre Derecho Penal, y también tuvo cálidas palabras para la ilustre educadora María de Maeztu, que últimamente celebró una serie de conferencias que resultaron de un éxito intelectual incalculable. "El doctor Sayé—dijo—es uno de los españoles de méritos verdaderos que nos visitan y que está pronunciando en la Academia de Ciencias un breve curso de tisiología, el cual ha sido escuchado por un público formado en su mayoría de médicos, que han recogido con devoción las enseñanzas que se desprenden de la docta palabra del profesor catalán."

"Es hijo de Cataluña—sigue diciendo el doctor Rivero—región que ha dado muchos próceres a nuestra independencia, como Pintó, etc."

Hizo después una breve historia de la vida científica del doctor Sayé. Este se graduó en la ciudad de Barcelona el año de 1911, dos años después se presentó a la cátedra de Anatomía Patológica, llevándosela por oposición, después de haber efectuado ante el tribunal calificador unos brillantes ejercicios. Más tarde pasó a París, y a su regreso se dedicó de lleno al estudio de la tuberculosis. Presentó maravillosos datos sobre esta terrible enfermedad en la región catalana y pronunció un ciclo de conferencias en la ciudad Condal. En el año de 1923 fue nombrado miembro de la famosa "Sociedad de Estudios Científicos de la Tuberculosis" de Francia. Ha escrito también un libro, notable por su inmensa aportación de datos científicos, en que trata sobre la profilaxis de la tuberculosis, manual que todo buen médico tiene en su biblioteca como obra de consulta; es también el inventor de un suero, que está dando magníficos resultados, contra la enfermedad conocida en el mundo por la Peste Blanca.

Terminó el doctor Rivero dando cuenta del viaje del doctor Sayé por toda la América donde seguirá pronunciando sus conferencias científicas, de un método de comprensión exquisita, con ideas originales sobre esta especialidad. Lamento, dice Rivero, que no se encuentre entre nosotros y al lado del doctor Sayé, su distinguida esposa, compañera inseparable del joven sabio español, que acompaña al ilustre profesor por toda la América. Con estas o parecidas frases dió fin el doctor Filiberto Rivero a la presentación del doctor Sayé, recibiendo del auditorio un anutrida salva de aplausos.

El doctor Sayé, como saben los lectores del "Diario de la Marina", ha sido nombrado Miembro Corresponsal de la Academia de Ciencias Cubana; asistirá al Congreso Pan Americano de Tuberculosis, y el día 18 del presente mes de junio embarcará para los Estados Unidos (Nueva York) como huésped de honor del Instituto Rockefeller, donde pronunciará unas conferencias sobre tisiología; después embarcará para la América Central y del Sur, a donde llevará su saber y su talento, pronunciando también en las distintas capitales cursos breves de su especialidad.

El ilustre profesor español tomó la palabra, para pronunciar un breve discurso. Conocíamos al doctor Sayé bajo el aspecto de sabio disertador, como expositor feliz de brillantes teorías científicas, como profundo mantenedor de ellas, pero no habíamos tenido el gusto de conocerlo como ligero y sutil conversador, como fino "causeur". El doctor Sayé, como hombre de mundo, maneja la conversación de una manera delicada y elegante.

"Mucho agradezco la fineza del doctor Rivero—dice—y me siento verdaderamente reconocido al Club Rotario por esta delicada atención que ha tenido conmigo. También me hallo muy obligado a los periódicos cubanos, quienes han puesto a prueba mi resistencia moral, que dicen que sé tanto, y solamente sé decir por mí que he tenido sencillamente la curiosidad de la tuberculosis. Esta curiosidad, que se produjo en mí desde que era estudiante del quinto año de medicina, fué a causa de las muchas lágrimas que vi en los ojos de la gente de mi patria". "El que se dedica a esta especialidad tiene que poseer una gran devoción por sus enfermos y por el problema social".

"Vine a Cuba invitado por el doctor Solano Ramos, y enseguida que recibí su amable invitación partí para esta gran urbe, con la idea de estudiar la tuberculosis en las grandes ciudades americanas, núcleos inmensos de emigración española".

Al hablar de los estragos terribles que hace la tuberculosis, dice que existe lo que se llama mortalidad alta, media y baja. Rusia, Hungría, Checo Eslovaquia, España e Italia tienen una mortalidad muy alta. Suiza, Holanda y Bélgica, poseen una mortalidad mediana y baja, en Inglaterra, Dinamarca y Suecia. En el Japón son intensísimos los estragos que hace la tuberculosis, e igual sucede en las Islas Filipinas y en Java; pero donde más intensamente se produce la "peste blanca" es en las regiones africanas, donde la mortalidad es pavorosa.

En la Habana la mortalidad es mediana, pues según los datos últimos esta viene a ser de un 24 por 10.000, pero ya se ha dado el grito de alarma sobre este importante asunto. Además, las condiciones del clima cubano, que permite vivir a los habitantes de esta Isla al aire, son admirables para evitar el contagio. Cree el distinguiudo tisiólogo que dentro de veinte o veinticinco años Cuba dará un brillante ejemplo de descenso de la mortandad por la tuberculosis.

"Teniendo en cuenta el aforismo rotario—dice el doctor Sayé—que **beneficia más el que más sirve**, diré que Filiberto Rivero tomará parte activa para que el Estado se ocupe de este importante problema social que representa la tuberculosis. Pero hay que tener en cuenta que no hay que fiarse solamente del Estado, dejar la actividad al Estado, que el Estado dictamine, etc., no se resuelve únicamente con el Estado, sino también, y principalmente, por los hombres de buena voluntad; y así verán como lenta, pero seguramente, se irá levantando un sanatorio, una prevención, una colonia agrícola; se crearán para que los médicos jóvenes vayan a estudiar al extranjero, becas especiales para el estudio de la tuberculosis y entonces, muy rotariamente, **se beneficiará más al que más sirva.**"

Terminó su charla el doctor Sayé y escuchó además de nutridos aplausos muchas felicitaciones.

EL DR. SAYE INICIO ANOCHE SUS CONFERENCIAS SOBRE "TRATAMIENTO DE LA TUBERCULOSIS"

El salón de actos de la Academia de Ciencias vióse anoche "au grand complet", atraída la creciente concurrencia de habituales a las lecciones del doctor Sayé por el augurio de su primera disertación sobre "Tratamiento de la Tuberculosis".

Previamente fué proyectada la soberbia cinta cinematográfica "Técnica operatoria en la autopsia", adquirida por el doctor Solano Ramos para la enseñanza de la Anatomía Patológica en nuestra Facultad de Medicina, al modo que se emplea en la de París, por cuyo profesor ha sido dirigida y autorizada.

El doctor Sayé consagró su conferencia de anoche a explicar, tras la evolución de los conceptos doctrinales, el tratamiento dietético-higiénico en la tuberculosis, estableciendo previamente la distinción de climas —de altura y marítimo—el tratamiento sanatorial y la "cura de trabajo", exponiendo con exquisita precisión las reglas principales en cada uno de dichos tratamientos.

Enriqueciendo doblemente sus valiosas indicaciones de expertísimo terapeuta, el doctor Sayé subrayó los errores y deficiencias que aún subsisten y circulan, previniendo los resultados evitables con plenos razonamientos científico-patológicos.

La alimentación del tuberculoso y los nuevos estudios sobre el metabolismo y curas dietéticas en la tuberculosis pulmonar fué otro aspecto de la magnífica lección del doctor Sayé, que arrancó de su auditorio una ruidosa salva de aplausos.

En la conferencia de esta noche el doctor Sayé proseguirá explicando este capítulo de "Tratamiento" y sus técnicas, así como de la sueroterapia.

Mañana también habrá ocasión de escuchar al doctor Sayé.

RECEPCION DEL DR. SAYE EN LA ACADEMIA

En la Sesión de Gobierno celebrada por la Academia de Ciencias el pasado viernes acordó la docta corporación nombrar al doctor Luis Sayé Miembro Correspondiente en Barcelona.

La recepción solemne y pública del doctor Sayé en el seno de la Academia se ha señalado para la noche del próximo miércoles, día 15 del actual, a las 9 p. m.

En dicho acto dará lectura el Dr. Sayé a un trabajo suyo notablemente interesante: "Estudio clínico del tuberculoso curado". Acto público.

EL VIAJE A HERSHEY

Continúan inscribiéndose médicos y familiares para la "excursión campestre" al Central Hershey, que tendrá como número principal del programa un almuerzo-homenaje al doctor Sayé y su señora, a la que acompañarán numerosas y distinguidas damas y damitas.

Los excursionistas partirán de la estación de Casablanca en un tren especial a las 9 a. m.

Pueden enviarse las adhesiones en el Dispensario

LA PLACA DE ORO PARA EL DR. SAYE

Anoche, como "preludio" a la conferencia del doctor Sayé quedó iniciada por el doctor Solano Ramos la colecta por él encabezada con 50 pesos para obsequiar al ilustre tisiólogo español con una placa-memorial de oro esmaltado en que se testimonia la admiración que su labor médico-docente ha producido a los habituales oyentes de sus magistrales conferencias sobre tuberculosis.

Cuantos deseen cooperar a la adquisición del suntuoso "souvenir" pueden enviar sus cuotas al doctor Armando Coro.

LOS CENTROS REGIONALES SE ADHIEREN AL BANQUETE DEL DIECISEIS

En el día de ayer enviaron su adhesión al banquete que será ofrecido al doctor Sayé en el Hotel Plaza el día 16, por la noche, numerosas personalidades de la colonia española y varios centros regionales, de los que fué el primero el Centro Catalán.

Seguramente en este homenaje al doctor Sayé concurrirá nutrida representación de todas las sociedades españolas.

El banquete le será ofrecido al doctor Sayé por el doctor Armando Coro, cuyo será el único discurso en aquel acto, haciendo también uso de la palabra el agasajado y el doctor López del Valle.

Para delicia de los comensales tanto el doctor Sayé como el doctor López del Valle referirán varias anécdotas de su vida profesional, que habrán de ser motivos "infalibles" de hilaridad general.

Como ya hemos dicho, las adhesiones para este banquete — que está de antemano llamado a ser memorable — se reciben en la consulta del doctor Viamonte, Concordia y Lealtad, en la del doctor Coro (Armando), Campanario y Concordia, teléfono M-4432 y en el escritorio (primer piso) de "El Encanto".

El precio señalado al cubierto es de cinco presos.

El Doctor

(Viene de la PRIMERA pág.)

talento y las virtudes morales, pero también se llega arrastrándose y refirió cómo el ágila llega a las alturas en raudo vuelo y la oruga llega también a fuerza de arrastrarse.

Hablando del comadante Loynaz del Castillo que este a quien el fiscal calificó de paladín de la acusación, fué injustamente tratado por el mismo.

Dice después que no hay lógica en la afirmación del ministerio fiscal cuando asegura que fueron más de ocho o diez los agresores y los disparos oidos pues los propios testigos de dicha parte dicen que sólo fueron como máximo veinte, de los cuales seis se imputan al sujeto que perseguía a Andrés, seis al vigilante Núñez, seis a un soldado del ejército y seis a un desconocido, que hacen un total de veinte y cuatro disparos.

Impugna la tesis de que los hombres de la raza amarilla acostumbran a realizar sus actos delictuosos en cuadrilla y ruega al Tribunal que recuerde en su larga experiencia cuándo ha conocido de crímenes cometidos por ellos en dicha forma. Asegura el doctor Sanz Silveira que la característica de esa raza es la venganza.

Refiriéndose a la fotografía que fué exhibida por el doctor Roig en relación con Andrés Chiu Lion y su matrimonio y las personalidades que lo acompañan, presenta a la Sala dos fotografías del citado Andrés Chiu en traje de presidiario con el número 40214 y agrega que la asistencia a determinados actos del honorable señor Presidente de la República no dan patente de honradez y caballerosidad y cita varios ejemplos de personas que han frecuentado su trato y después han resultado acusados de diferentes delitos.

Hace el análisis de la prueba de cargo que hay contra sus defendidos las que a su juicio es ineficaz para la terrible sentencia que se ha pedido por los acusadores.

Termina el doctor Sainz Silveira su informe pronunciando las célebres frases de César al pasar el "Rubicon": "Ya la suerte está echada" pero para suerte de los procesados, está echada teniendo por jueces hombres de preclaro talento, inmaculada conciencia, intenso conocimiento de las pasiones humanas y de las cosas, que compulsando todos los detalles de este proceso, llegaron a la conclusión inevitable de que la única solución de acuerdo con sus principios debe ser y será la absolución de los procesados citando el letrado el pasaje de la tragedia de Egipto.

DOCTOR GARCILASO DE LA VEGA

Inmediatamente después—eran las cuatro de la tarde—el doctor Montero concede la palabra al doctor José Garcilaso de la Vega, defensor del Ignacio Fong. El Letrado después dice: señor Presidente, señores Magistrados, señores de la Sala, dirijome a ustedes para solicitar la absolución de mi defendido y para felicitar y felicitarnos por el nombramiento de dos distinguidos funcionarios, el doctor Montero presidente de esta Sala y el doctor Duval magistrado de la misma.

Seguidamente entra el doctor Garcilaso de la Vega a comentar y criticar el informe del representante del ministerio fiscal, del cual dice estima debe serle concedido el Premio Nobel, por su actuación en esta causa. Refiriéndose a mi defendido—dijo el doctor de la Vega—dije el fiscal que olía a muerte. ¿No le olerá a absolución?

El doctor Garcilaso de la Vega, ya tratando de manera brillante la cuestión planteada, analizando y criticando con argumentos fáciles y lógicos los cargos que se han ido agrupando en torno de su defendido, asegurando que nadie ha hecho contra él una acusación terminante. Nadie ha dicho que lo ha visto atacando a Andrés Chieu Lion, pues ni aún el testigo más formidable que a su juicio hay del hecho, por que lo es en verdad presencial, el señor Soto, dueño del café de Dragones y Campanario, lo reconoció como el chino que disparando sobre el occiso, a pesar de que la presidencia de manera hábil se lo puso de manifiesto en distintas formas para ver si lo designaba. Esta prueba dice el letrado le produjo verdadero terror cuando se estaba practicando, pero de ella salió incólume su patrocinado.

Respecto a la declaración acusatoria del occiso en los momentos en que se encontraba en el hospital de Emergencias, le da poco valor no sólo por que ella fué el producto de la insinuación de Angelito, sino que Andrés hombre habituado a mentir pudo muy bien en aquellos momentos seguir mintiendo, si no además por que a pesar de lo que ha manifestado el doctor Recio y los médicos forenses acerca de la lucidez del cerebro de Andrés después de la gran hemorragia que experimentó. Acerca de esto habló el doctor Garcilaso de la Vega, con verdadero conocimiento, ya que pudo referir a la Sala lo que por él pasó cuando fué herido de gravedad y experimentó una hemorragia que le hizo perder hasta la noción de la memoria.

El doctor Garcilaso de la Vega glosó durante su peroración diferentes poesías, para dar mayor interés a su informe. Terminó su informe solicitando la absolución de su defendido Ignacio Fong.

CONTINUA HOY

La sesión fué suspendida a la seis de la tarde para continuarla hoy a las tres, hora en que hará uso de la palabra el doctor Felipe González Sarraín.

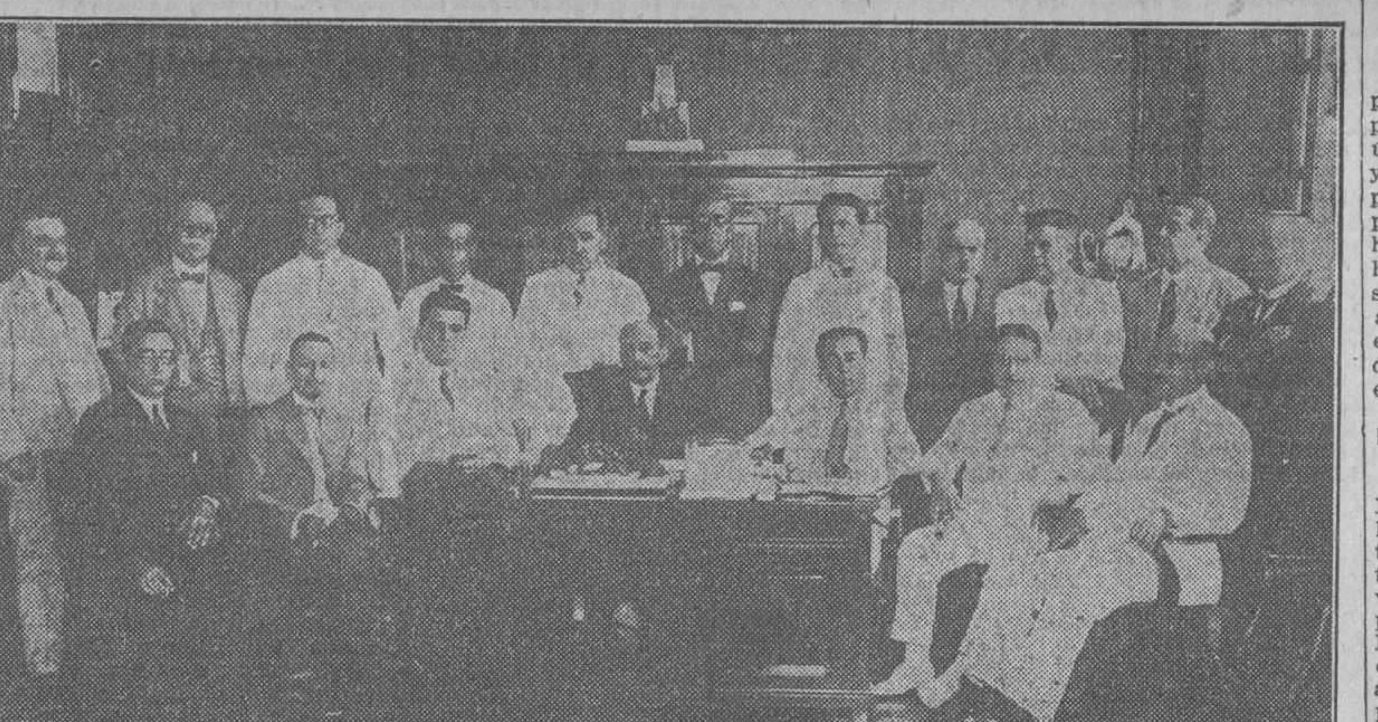

El Secretario de Instrucción Pública, General Alemán, rodeado de las personas asistentes a la reunión que tuvo lugar ayer para constituir la Comisión Pro-Monumento a Don Quijote, en el Toboso. (Véase la información en la página nueve.)

La Elección

(Viene de la pág. PRIMERA)

pues el cargo de delegado supone un voto de confianza de sus compañeros para que actúe libremente de acuerdo con su conciencia, eligiendo la persona que a su juicio pueda servir mejor al Alma Mater.

2.—Si todos los delegados de la Facultad de Derecho mantienen espontáneamente la candidatura del doctor Octavio Averhoff, sin que haya mediado acuerdo previo, no obstante reconocer la existencia en las otras Facultades de personalidades con méritos suficientes para aspirar al Rectorado, es porque cada uno de ellos individualmente entiende que en el doctor Averhoff concurren las dotes relevantes que debe tener el Rector de la Universidad, por el largo tiempo que lleva consagrado a la enseñanza universitaria, por la brillantez extraordinaria con que desempeña su cátedra, por su vigorosa personalidad intelectual y social, por la independencia de su criterio, que le permitirá actuar sin compromisos de orden político o universitario; y porque su energía, unida a su alto espíritu de justicia y concepto del deber, constituyen a juicio de los firmantes una sólida garantía de la devoción, acierto y firmeza con que desempeñará las altas funciones de su cargo, que en el momento requiere, más que nunca, inteligencia, habilidad y carácter.—Ricardo Dolz.—Francisco Carrera Jústiz.—Gustavo Adolfo Tomeu.—Oscar García Hernández.—Guillermo Portela.—Ernesto Dihigo.—Juan Clemente Zamora.—Rodolfo Méndez Peñate.—Alberto del Junco.—Félix Martínez Giralt.—Ramiro Capablanca.—Julián M. Ruiz.—Arturo Mañas.

Más de 500

(Viene de la pág. PRIMERA)

El problema es el identificar previamente, con todas las garantías, a los que pretenden venir, para evitar el problema de acumular en Tiscornia meses tras meses a individuos sujetos a dudosa identificación.

Hemos de estar ojo avizor sobre este problema.

GOBERNACION MANDA A TISCORNIA A LOS CRIMINALES

El nuevo comisionado de Inmigración, exigiendo el cumplimiento del Decreto número 384 de Marzo de 1925, pasó una comunicación a la Secretaría de Gobernación, Negociado de Prisiones, pidiéndole que cada vez que un extranjero cumpla una condena de más de un año, al ser puesto en libertad sea remitido a la disposición de dicho comisionado de Inmigración para su deportación.

Como quiera que no hay otro medio para reembarcar a esos ex penados para sus respectivos países que pagarles por el Estado sus pasajes, no habiendo capítulo en el presupuesto para cubrir tales atenciones, ocurrirá que el Campamento de Tiscornia se convertirá en un alojamiento de ex penados.

Con respecto a los extranjeros que son devueltos de los Estados Unidos por haber intentado penetrar en territorio de la Unión de manera fraudulenta, también se seguía la norma en Inmigración de poner en libertad a aquellos que no eran suceptibles de convertirse en carga pública; pero ahora quiere el nuevo comisionado exigir el cumplimiento de ese decreto, y también en Tiscornia se irán acumulando los inmigrantes rechazados de los Estados Unidos.

ESTADO DEL TIEMPO

(Viene de la PRIMERA pág.)

Pronóstico Isla en general, buen tiempo hoy y el viernes, excepto desfogue de turbonadas después del medio día, especialmente en regiones occidental y central. Vientos moderados a frescos del Nordeste al Sur.

OBSERVATORIO NACIONAL

EL PARTE DEL WEATHER BUREAU PARA HOY VIERNES

WASHINGTON, junio 9. (U.P.)—Pronóstico del tiempo por el Observatorio Meteorológico de esta capital para el viernes 10 de junio:

COSTA CENTRAL DEL ATLANTICO: Vientos frescos, posiblemente fuertes a veces en la región norteña. Parcialmente nublado.

COSTA MERIDIONAL DEL ATLANTICO: Vientos moderados a frescos. Parcialmente nublado.

ESTE DEL GOLFO DE MEXICO: Vientos moderados. Parcialmente nublado.

OESTE DEL GOLFO DE MEXICO: Vientos de moderados a frescos. Parcialmente nublado.

MAR CARIBE Y PASO DE LOS VIENTOS: Vientos de moderados a frescos. Parcialmente nublado.

La Recepción

(Viene de la pág. PRIMERA)

también estará representado en el recibimiento que se prepara al notable jurisconsulto y polígrafo cubano, participa en estas líneas al doctor Ortiz la más cordial y amistosa salutación, celebrando verle retornar a esta Sociedad, donde es tan bienquisto.

En la próxima edición ofreceremos a nuestros lectores cumplida información de la llegada del doctor Fernando Ortiz, que tan justos encomios ha conquistado para Cuba con ocasión de este su fecundo viaje en pro de los intereses nacionales.

DOS OBREROS, HAN SIDO HERIDOS AYER A CABILLAZOS

Acusan al Presidente de los torcedores como el responsable del hecho

Transitando anoche por la esquina de Llinás y Marqués González los blancos Juan González Mesa, vecino de Monte, número 280 y Leopoldo Febles Pérez, de San Nicolás número 231, fueron agredidos por un mestizo desconocido que armado de un cabilla les ocasionó lesiones menos graves por la cabeza, al primero, y contusiones leves, al segundo.

Al mismo tiempo que el mestizo golpeaba a Febles y a González, les decía:

—Tomen; ustedes son empleados de Larrañaga fábrica de tabacos que actualmente se encuentra en estado de huelga.

Los lesionados acusan como único responsable de la agresión, al presidente de la Sociedad de Torcedores nombrado Santiago Castillo, cuyas demás generales y domicilio ignora.

El mestizo, una vez logrado su intento, emprendió la fuga, sin que pudiera ser detenido por la policía.

ROBO

Amparo Casas Fernández, mayor de edad, vecino de Santos Suarez, número 80, dió cuenta a la policía que mientras se encontraba ausente de su domicilio, los ladrones le violentaron la puerta de la calle, penetrando en su casa y llevándose ropas y dinero ascendente a la suma de ciento veintiún pesos.

Por la policía fué detenido el chofer José Pérez Escobar, vecino de San Leonardo, número 31, porque se le ocupó en el auto que trabaja las ropas en cuestión, las que dijo fueron arrojadas al interior de su vehículo por un sujeto blanco desconocido, que se dió a la fuga.

EN NICARAGUA SE ACABO EL DESARME DE COMBATIENTES

Relación de las armas que han sido entregadas a los norteamericanos

WASHINGTON, junio 9. (U.P.) El contralmirante Latimer, jefe de la escuadra de servicio especial de los Estados Unidos y de las fuerzas destacadas en Nicaragua, han rendido el siguiente informe a la Secretaría de la Marina:

"Desde el tres de mayo, en que los combatientes de Nicaragua comenzaron a entregar las armas a nuestra custodia, hasta el seis de junio, en que cesó el pago de una compensación de seis dólares por cada fusil que se nos entregase, hemos recibido:

De las fuerzas del Gobierno, 10,976 rifles, 308 ametralladoras, 40 cañones y 4.343,000 cartuchos de armas pequeñas y

De las fuerzas liberales, 3,931 rifles, 30 ametralladoras, un cañón y 1.519,000 cartuchos.

"Todas las armas de Nicaragua están en nuestro poder, excepto unas pocas que han quedado en poder de pequeñas partidas de bandidos que puedan aun existir operando en los lugares más inaccesibles y menos poblados del territorio. Hemos efectuado el desarme general sin la menor fricción y sin derramamiento de sangre. Durante el mismo período se ha restablecido el orden en toda la República.

"Considerando el estado de anarquí que reinaba en una gran parte del país al comenzar este período, el estado de excitación de la población entera y el profundo antagonismo existente entre los dos partidos, este éxito es sumamente notable, y demuestra que los términos de la paz concertados por el señor Stimson son satisfactorios a la gran masa del pueblo nicaragüense, constituyendo además un gran tributo a la disciplina, tacto y conducta del personal de las fuerzas navales destacadas en Nicaragua."

El Secretario

(Viene de la PRIMERA pág.)

mada en Consejo de Secretarios, el doctor Martínez Ortiz cooperará en Madrid con el Embajador García Kohly a los trabajos que se vienen realizando para concertar un tratado comercial entre España y Cuba.

El doctor Martínez Ortiz está autorizado, además, por si lo estima conveniente, para concurrir en nombre de Cuba al Consejo de la Liga de Naciones, como delegado-presidente de la misión.

El Alcalde

(Viene de la pág. PRIMERA)

varro, Marcelino Liñera e hijos, Rosa Pumares, Rufo Ruiz, José Presmanes, Vidal Martín, Angel Garrido, Baldomero Rodríguez y familia, Avela Alvarez, Rosa Cuervo, Teresa Alvarez, Miguel Rodríguez y señora y otros.

Se Estima

(Viene de la PRIMERA pág.)

los Miguel de Céspedes, han ganado terreno.

Respondiendo a ese interés, damos cabida, seguidamente, a estos dos interesantes documentos que lo dicen todo. El primero es una síntesis admirable que de sus intensos ha bosquejado el doctor Céspedes; y el otro, la adecuada contestación que el talentoso abogado Núñez Portuondo dirige a su compañero el joven Miguel Suárez:

El doctor Céspedes dice:

—En el caso de ser electo para el cargo de Decano del Colegio de Abogados en las próximas elecciones, me propongo desarrollar en unión de mis compañeros que resulten electos para otros cargos y en favor de los colegiados, un programa de acción inmediata y cuyos puntos esenciales son los siguientes:

Primero: Procurar en la forma que sea procedente que se resuelva de un modo definitivo el debatido problema de la representación de las sociedades anónimas.

Segundo: Gestionar la modificación de la legislación vigente en materia contencioso-administrativa, con objeto de garantizar, en una forma más eficiente, el ejercicio del derecho a recurrir por esa vía.

Tercero: Trabajar por la modificación de la legislación vigente en relación con la existencia y funcionamiento de los Juzgados Correccionales, regulando la eficaz intervención y las prerrogativas de la clase de abogados en la Justicia correccional.

Cuarto: Gestionar lo conducente para obtener la modificación de las disposiciones que regulen la suplencia de los jueces.

Quinto: Gestionar la modificación del Código Electoral para obtener que las Presidencias de las Juntas Electorales sean confiadas a abogados en el ejercicio de su profesión.

Sexto: Gestionar lo procedente para que en toda tramitación administrativa sea necesaria la dirección de letrado.

Séptimo: Estudiar el sistema vigente para ingresar en la carrera judicial y procurar corregir sus defectos, para garantizar legítimas aspiraciones de los abogados.

Octavo: Procurar que en la carrera administrativa y para aquellos cargos y funciones que exijan conocimientos técnicos, sin que se trate precisamente de consultorías legales, se utilicen los servicios de abogados y se conceda siempre para cubrirlos preferencia a los que ostenten ese título.

Noveno: Laborar por la introducción del juicio oral en el procedimiento civil.

Décimo: Realizar gestiones para que se regule en forma adecuada el juicio verbal para evitar las disparidades de criterio y de costumbre existentes en los diversos Juzgados por deficiencia de la legislación vigente.

Undécimo: gestionar la promulgación de disposiciones mediante las cuales se obtenga el establecimiento de un sistema de retiro y pensiones en favor de aquellos abogados y notarios que en su ancianidad o desvalimiento carezcan de medios de vida.

Duodécimo: procurar que a la mayor brevedad se obtengan la instalación del Círculo de Abogados en edificio propio, con locales y terrenos adecuados a los fines del mismo e intensificar la vida social e intelectual del Círculo en todos los órdenes.

Décimotercero: Mantener relaciones frecuentes con los diversos Colegios de Abogados de la República y procurar la constitución de la Federación Nacional de Abogados.

Décimocuarto: Procurar mejoras prácticas y modificaciones esenciales en la administración de la justicia, especialmente en lo que se refiere a obtener para los funcionarios judiciales una retribución adecuada a la cantidad y calidad de los servicios que presten.

Décimoquinto: Gestionar la adaptación de los locales en que actúan los Tribunales de Justicia a fin de facilitar la labor de los jueces y demás funcionarios y la de los abogados, que podrán contar con bibliotecas y salas de audiencia y reunión.

Décimosexto: Procurar que se tomen medidas prácticas y efectivas para la tramitación rápida de los negocios ante los Tribunales de Justicia.

Décimo séptimo: Gestionar una reforma fundamental en el recurso de casación, consistente en eliminar los requisitos de forma innecesarios que dificultan su admisión e introduciendo las previsiones necesarias a fin de que pueda llegarse siempre a resolver el fondo de las cuestiones.

Décimoctavo: Laborar por la efectiva independencia del Poder Judicial.

Del doctor Núñez Portuondo a Miguel Suárez:

"Mi querido amigo y compañero: Hace varios días que, haciendo uso de un legítimo derecho, presentante a la Junta de Gobierno del Colegio de Abogados un escrito oponiéndote a la admisión de la candidatura para Decano del doctor Carlos Miguel de Céspedes.

La Junta de Gobierno tomó el acuerdo de declarar no haber lugar a la oposición presentada y admitió la propuesta de candidatura; pero me informan que contra esa resolución pretendes establecer el recurso de alzada que autoriza los vigentes Estatutos del Colegio.

Dada nuestra íntima amistad, que nunca se ha enturbiado, porque está muy por encima de las pasiones; teniendo en cuenta que juntos trabajamos ejerciendo honradamente la profesión de abogado bajo la dirección del que es un verdadero maestro y que se llama Miguel Suárez Gutiérrez (tu padre) parecerá extraño que me dirija a ti públicamente como ahora lo hago, pero como ha sido norma nuestra siempre, el que cada uno piense libremente, y en los asuntos públicos adopte la actitud que le parezca más patriótica o conveniente a los intereses de la colectividad quiero que la súplica que te hago la conozcan junto contigo todos los abogados que me honran con su amistad para que sepan cuál es mi manera de pensar sobre este asunto.

No voy a hablarte de Carlos Miguel de Céspedes, secretario de Obras Públicas, con sus errores propios de todo mortal; pero con sus grandes éxitos que imparcialmente debemos admitir; no voy a referirme a su actuación al frente del Departamento del Gobierno del general Machado, porque con el mismo derecho que sostengo que es un funcionario de extraordinarias condiciones que ha revolucionado una Secretaría que parecía dedicada desde hace muchos años al expedienteo sin resultados tangibles, podrías tú afirmar lo contrario; me voy a referir únicamente a Carlos Miguel de Céspedes hombre, a Carlos Miguel de Céspedes cubano, y sobre todo, a Carlos Miguel de Céspedes amigo, compañero, protector de todos los que con grandes arrestos, con excepcionales condiciones quieren triunfar en el ejercicio de su profesión y se sienten asfixiados por los intereses creados de los grandes bufetes que pretenden acaparar todos los asuntos judiciales.

Carlos Miguel de Céspedes es un compañero que ha triunfado en la vida. Con pocos años ha llegado, mediante su amor al trabajo a una posición brillante en nuestra sociedad y puedo afirmarte que para lograr su éxito no ha tenido que dejar en el camino ni odios ni rencores, porque a nadie ha hecho daño, sino por el contrario: mucho bien.

Es un rico que no puede compararsele con esos tipos de novela que desprecian a sus semejantes; por el contrario, no hay necesitado que cuando toca a su puerta no reciba la muestra más completa de que aún subsiste en nuestra tierra el tipo del criollo generoso que hizo tan grandes y respetables a nuestros abuelos.

Es un hombre de imaginación y de acometividad, trabajador infatigable, que tiene una completa fe en los futuros destinos de su patria. Por eso, pueden sólo combatirlos los buenos burgueses que sólo piensan que mañana será lo mismo que fué ayer y que sólo aspiran a vivir tranquilos, sin ser molestados, disfrutando lo que ganan, sin pensar en los dolores de sus compañeros, sin compartir con nadie las horas de alegrías.

Somos jóvenes y debemos tener fe los alientos de la juventud; somos soñadores y no debemos sonreirnos cuando un soñador triunfa, somos cubanos y debe satisfacernos que otros cubanos lleguen, porque la envidia no es cualidad de los que nos sentimos con arrestos para emular a cualquier mortal.

Se dice: Carlos Miguel de Céspedes no ha ejercido la profesión, y yo me pregunto: ¿Es que el Decanato del Colegio de Abogados debe ser una Cátedra a la que sólo se pueda ir con conocimientos extraordinarios? Si esto es cierto, ¿por qué no son decanos ni nuestro insigne procesalista Ricardo Dolz, ni nuestro eximio mercantilista José Antolín del Cueto?

¿Puede argumentarse seriamente que para ser decano es necesario un gran bufete? Entiendo por el contrario que el decano ideal será aquel en el que todos los abogados veamos un amigo capaz de auxiliar a sus compañeros, de servirlos en sus dificultades, de protegerlos cuando necesite de esa protección; no el que resulte un adversario, un competidor que esgrimiendo el cargo de decano como un arma lo utilice para su beneficio particular.

Necesitamos un hombre que no dependa de nadie, que no tenga compromisos de ninguna especie, que pueda en cualquier momento adoptar la actitud que requiera la defensa de los intereses del Colegio de Abogados de la Habana.

Quiero hacerte presente cuánta es mi admiración y respeto por el otro candidato doctor Luis Rosainz; conozco sus virtudes y admito su talento, pero creo que para los intereses del Colegio de Abogados es más conveniente la elección de Carlos Miguel de Céspedes.

Soy amigo de Carlos Miguel de Céspedes desde que era yo un niño; defiendo su candidatura porque como joven triunfa, y creo que tú, que también lo eres, no debes ser la barrera que impida que él agregue un laurel más a su corona de triunfador.

Te suplico encarecidamente que retires tu oposición, te pido que dejes que los abogados decidan en última instancia ese problema con sus sufragios, para que puedas contemplar orgulloso de unas elecciones modelo, donde se discutirán los méritos de dos candidatos dignos de nuestro respeto, y en las que espero que muestren que sólo aspiran a tener un decano que sea un amigo y que en ningún caso podemos encontrarlo nuestros compañeros en general como adversario.

Te abraza tu amigo y compañero,

(fdo.) **Dr. Emilio N. Portuondo.**

El Juez

(Viene de la PRIMERA pág.)

para que me oigan bien todos los presentes—tengo que decir que el único responsable de estos sucesos y de la agitación que ellos vienen produciendo, es el proceder del Cuerpo de Policía. Estos muchachos no han hecho, ni sus compañeros están haciendo otra cosa más que emitir su opinión sobre algo que interesa a la nacionalidad, es decir, están ejercitando un derecho que tiene todo ciudadano en un país libre como es el nuestro.

Quedan absueltos."

DEFENDERAN A LOS ESTUDIANTES PROCESADOS

Los letrados doctores Ricardo Dolz, Senador de la República, Carlos Manuel de la Cruz, Representante a la Cámara, Pedro Cué, catedrático de Derecho Procesal de la Universidad y doctor Enrique Dolz, se personaron ayer en el juzgado de Instrucción de la Sección Primera, como defensores de los estudiantes acusados y procesados por desorden público y atentado.

El juez, doctor Quesada, les ha tenido por parte en el sumario, poniéndose los referidos letrados a promover la prueba pertinente para demostrar la inculpabilidad de los estudiantes acusados.

El Problema

(Continúa en la pág. DIEZ)

detractores; pero todos, sin excepción, reconocen las ventajas de esta declaración sobre el comienzo de la próxima zafra pues los precios se afirman y hay una base para las estadísticas azucareras.

Algunos refinadores que están velando la oportunidad para deprimir el mercado deben haber sufrido una contrariedad con esta medida que asegura que los azúcares de este año no podrán mezclarse con la futura cosecha que, por cierto, parece hasta ahora que no será grande, de acuerdo con la sequía que se ha sufrido en toda la Isla".

El doctor Núñez es una figura saliente en nuestro mundo azucarero, médico y político de grandes simpatías en las zonas de Niquero y Manzanillo. — PERERA, Corresponsal.

M.E.C.D. 2016

ANUNCIOS CLASIFICADOS

ULTIMA HORA

ANUNCIOS CLASIFICADOS DEL "DIARIO DE LA MARINA"

LISTA DE LAS AGENCIAS DE LOS ANUNCIOS CLASIFICADOS

DE LOS MUELLES A GALIANO

Nº 1.—Obispo y Cuba. Vidriera de tabacos.
Nº 2.—Oficios 33, Vidriera de Tabacos.
Nº 3.—Zulueta y Misión. "Hotel París", Vidriera de Tabacos
Nº 28.—Obispo y Compostela, "La Popular", Vidriera de Billetes.
Nº 10.—Mercado de Colón, 25, "El Gallo".
Nº 9.—Consulado y Animas. Farmacia "Santa Amalia".
Nº 8.—Galiano 11, Panadería "La Flor de Galiano".
Nº 7.—Neptuno y Aguila. Almacén de Víveres "El Aguila".
Nº 6.—Galiano y San Rafael. Almacenes "El Encanto".
Nº 5.—Galiano y Zanja, Café "El Imperial", vidriera de tabacos.
Nº 25.—Salud y Lealtad. Farmacia del doctor Luis M. de Laosa.
Nº 4.—Monte y Amistad, Café "Marte y Belona", Vidriera de Tabacos.
Nº 51.—Oficios 50, Hotel "El Oriente".
Nº 63.—Zulueta y Dragones, Vidriera de tabacos del café del teatro "Martí".

DE GALIANO A BELASCOAIN

Nº 37.—San Lázaro y Campanario, bodega "La Palma".
Nº 16.—San Lázaro y Belascoaín. Café "Manhattan", Vidriera.
Nº 15.—Neptuno y Belascoaín, "El Gato Blanco", Billetes.
Nº 12.—Belascoaín 118, esquina a Santo Tomás, "La Villa de Navelgas".
Nº 14.—Reina y Chávez, Café "El Mundo", Vidriera de Tabacos.
Nº 34.—Vives y Figuras, bodega "El Globo".
Nº 32.—Florida y Esperanza, bodega "El Almacén" de Florida".

DE BELASCOAIN A INFANTA

Nº 17.—Aramburu 36, Barbería de Guillermo Valdés.
Nº 19.—Infanta y San Rafael, Café "Moderno", Vidriera de Tabacos.
Nº 18.—San Rafael y Campanario, Café "Las Delicias", Vidriera de Tabacos.
Nº 20.—Infanta y Carlos III, Café "Las Avenidas", Vidriera de Tabacos.
Nº 26.—San Lázaro 388, Café "El Escorial".
Nº 11.—Monte y Arroyo "La Sorpresa", Vidriera de Tabacos.
Nº 21.—Monte e Infanta, Café "La Esquina de Tejas", Vidriera de Tabacos.
Nº 52.—Carlos III núm. 50, "El Paseo", Café.
Nº 60.—Eugenio González, San Francisco esquina a San José.

VEDADO

Nº 25.—San Lázaro y N, Víveres Finos "El Cisne".
Nº 27.—Calzada y aseo, Víveres Finos "La Luna".
Nº 30.—Línea 159, entre 18 y 20, Café "El Imperial".
Nº 41.—23 y J, Jardín "El Crisantemo".
Nº 42.—11 y K, Bodega "La Flor de Oriente".
Nº 36.—23 y 12, Café "El Chalet", Vidriera de Tabacos.
Nº 61.—17 núm. 233, Lorenzo Blanco

JESUS DEL MONTE, VIBORA Y LUYANO

Nº 33.—Diez de Octubre 147, (Puente de Agua Dulce), Café "La Parra", Vidriera de Tabacos.
Nº 43.—Agua Dulce 10, Taller de Carrocería de Francisco Venta.
Nº 22.—San Francisco y Buena Ventura, Bodega.
Nº 48.—Porvenir y Milagros, Bodega "La Deportiva".
Nº 23.—Avenida de Acosta y Luz Caballero, bodega "La Ofelia".
Nº 49.—Concepción y Avenida de Acosta, Ferretería "La Verdad".
Nº 29.—Diez de Octubre y San Mariano, Bodega "La Maravilla".
Nº 31.—Diez de Octubre, 614, Farmacia "San Ramón".
Nº 47.—Luyanó y Concha, Café "Luyanó Moderno".
Nº 54.—10 de Octubre 305, "La Viña", Almacén de Víveres.
Nº 57.—Calzada de Jesús del Monte número 71, bajos, Rafael González.
Nº 62.—Sola, esquina a Pasaje Sur, entre Estrada Palma y Libertad. Colegio Sra. de Peña.

ARROYO APOLO Y SANTA AMALIA

Nº 46.—Calzada de Arroyo Apolo, 20 Víveres "La Palma".
Nº 45.—Diez de Octubre 763, Tienda Mixta (Reparto Santa Amalia).

CERRO

Nº 50.—Calzada del Cerro y Domínguez; Víveres "El Almacén"
Nº 24.—Cerro 375. Juan Seijas.
Nº 59.—Churruca 1-B, esquina a San Cristóbal, Hermanos Castellanos.

MARIANAO

Nº 44.—Real 83, Panadería "La Moderna".

JACOMINO

Nº 44.—Beltrán y Vista Hermosa, Correos, Pedro Muñiz y Carrera.

REGLA

Nº 55.—Martí 14, Bodega "El Gallo" Esteban García.

GUANABACOA

Nº 53.—Pepe Antonio 20, Miguel Rivas Guinat.

CASA BLANCA

Nº 56.—Artes 59, Casa Blanca, Lorenzo Carreras.

ORDEN DE LOS ANUNCIOS CLASIFICADOS

A Alquileres de Casas
B Alquileres de Departamentos.
C Alquileres de Habitaciones
D Alquileres de Locales
E Alquileres de Garages
F Se Necesitan
G Se Ofrecen
H Compra y Venta de Fincas
I Compra y Venta de Solares
J Compra y Venta de Establecimientos
K Compra y Venta de Animales
L Automóviles
LL Dinero en Hipotecas
M Bonos y Valores
N Compra y Venta de Objetos Varios
Ñ Enseñanzas
O Hospedajes
P Para las Damas
Q Compra y Venta de Instrumentos de Música
R Maquinarias
S Muebles y Prendas
T Pérdidas
U Para el Hogar
V Compra y Venta de Libros
W Comidas

(A) ALQUILERES DE CASAS

(1)—Habana

PARA ALMACEN

Alquilo los espléndidos bajos de la casa Aguiar 118, entre Muralla y Teniente Rey, rebajados de renta. La llave en los altos. Informan: calle 27 No. 78. Teléfono F-3886.
U H 25215 9 jn.

SUBIRANA Y PEÑALVER

Se alquilan bonitos bajos y altos con sala, comedor, tres cuartos, baño completo intercalado, cuarto de criados, cocina y baño. Las llaves en el puesto de frutas. Informan: teléfono F-2444.
25850 13 jn.

ALQUILO BARATO

dos pisos modernos, frescos, Figuras 37, entre Monte y Tenerife, sala, cuatro cuartos, cuarto baño lujoso intercalado, comedor, cocina gas, servicio criados y calentador gas para el baño. Nunca falta el agua. Informan: A-1320 y F-1927. Alquiler de situación.
U H 26974 17 jn

NEPTUNO 234 segundo piso. Se alquila hermosa casa sumamente fresca con vista al mar. Sala, saleta, tres cuaros, baño intercalado, comedor, cocina, cuarto y servicios de criados. Teléfono U-2427.
U H 26058 14 jn.

SE ALQUILA EL ESPLENDIDO

Piso principal de la casa calle Corrales 34 entre Somerueles y Factoría. Llave e informes en Somerueles 6, fábrica de sombreros.
U H 25578 10 jn.

AGUIAR 134, (ENTRE SOL Y MURALLA)

Se alquila esta magnífica casa acabada de fabricar. Es de cuatro pisos altos y planta baja, propia para almacén. Los pisos se componen de recibidor, sala, comedor, cinco habitaciones, baño intercalado, cuarto de criados con su baño, cocina de gas, calentador, lavadero, timbre eléctrico, lujo y confort capaces de satisfacer al más exigente. Para informes: J. Barquín y Co. Muralla y Aguiar almacén de sombreros, teléfono A-7858.
U H 25761 11 jn

SE ALQUILA Merced núm. 71, un piso propio para matrimonio de gusto, sala, recibidor, 3 cuartos y baño intercalado con calentador, cuarto de criados con sus servicios. Informan: Telf. U-2795.
U H S-3259 13 jn

CUBA número 25 entre Empedrado y O'Reilly, se alquilan los amplios bajos de esta casa, para Notaría o cosa análoga. Informan Teléfono U-1564.
U H S-3257 10 jn.

ACABADA de pintar, se alquila la amplia y ventilada casa LEALTAD 239, entre Belascoaín y Carmen, compuesta de sala, comedor, tres habitaciones, baño, cocina y demás servicios. Informan F. O. 2302.
U H E 1352 15 jn

MUY FRESCOS

Alquilo dos bonitos pisos altos modernos, esquina de fraile, terraza, sala, comedor, tres cuartos, hall, cocina y baño intercalado, Montoro y Lugareño, abundante agua; se pueden ver a todas horas, alquiler rebajado. Más informes Tel. F-1682
U H S 3209 11 jn

CARLOS III y Almendares, esquina de fraile, magnífica casa de altos modernos; de cuatro cuartos, sala, saleta y comedor, baño lujoso intercalado, cocina, cuarto e criado y servicios. Informan en los bajos. Teléfono U-1564.
U H S-3258 10 jn.

ALTOS y bajos se alquilan San Isidro 76 próximo a la Terminal, muy baratos, la llave en la bodega. Informan Industria 125, Hotel Belmont, José López.
U H 26692 14 jn.

O'REILLY 82 ESQ. A VILLEGAS

Se alquilan dos casas en el segundo piso entrada por O'Reilly y por Villegas. La llave en los bajos. Informan Tel. I-6015.
U H 26639 10 jn.

VILLEGAS No. 111, SE ALQUILA

Un primer piso fabricación moderna, con tres cuartos, sala, saleta y comedor Pantry, baño intercalado, cuarto para criados con su servicio, cocina de gas y calentador. Informan en la planta baja, teléfono A-9745. UH. 26846 14 jn.

JOVELLAR 35

altos entre M y N, los modernos y lujosos alto scon sala, recibidor, terraza, galería de cristales, tres cuartos, comedor, cocina, dos baños, cuartos de criados. Informan: A-4794. La llave en los bajos.
U H 24402 13 jn.

ALQUILO PRIMER PISO Y BAJOS

Casas chicas y baratas, sala, recibidor comedor, tres habitaciones, gran baño intercalado con agua fría y caliente en la ducha y cocina completa. Una baja, sala, recibidor, 5 habitaciones, baño intercalado con agua fría y caliente en la ducha, despensa, gran cocina y cuarto de criados, San Miguel 173 B, una cuadra de Belascoaín. El portero las enseña o en el segundo piso informan.
U H 27043 11 jn

SE alquila el piso principal de la casa Corrales número 12 esquina a Cienfuegos, compuesto de sala, saleta, tres cuartos, baño moderno y cuarto de criados. La llave en la barbería. Para informes mueblería Le Palais Royal, de Angeles número 14, teléfono A-7451.
U H 27036 11 jn

ALQUILO EN $40

los altos de San Miguel 175, sala, comedor, tres habitaciones, baño, cocina y luz. El encargado la enseña.
U H 27042 11 jn

SE alquilan los altos de Malecón 12, con sala, cinco cuartos, comedor, baño completo, cuarto criado. Su dueña, en los bajos. Izquierda.
U. H. 27264—14 Jn.

SE alquila la hermosa y fresca casa, calle de Manrique número 126, al lado de la Iglesia de Salud, compuesta de zaguán, con reja, dos ventanas a la calle, saleta, sala, 5 cuartos bajos, comedor al fondo patio, traspatio y en los altos cuatro hermosos cuartos con sus servicios Cuartos y servicios para criados, aparte. En los altos nunca falta el agua, por tener motor. Para verla en la misma. Informan I-3601. U H 27199—11 Jn.

ALQUILO hermosos altos modernos, mucha agua, muy frescos, sala, dos cuartos, baño intercalado, cocina gas. Escobar 177 esquina a Víctor Muñoz. La llave Sitios y Escobar, bodega. UH. 27267 11 jn.

ALQUILERES DE CASAS

SE alquila en Infanta 62 1-2, al lado de La Estrella, un primer piso con balcón a tres calles, luz; piso propio para una familia, con agua abundante. Informan en los bajos. U H S-3299 10 Jn.

SE alquila Perseverancia 69, bajos, con scala, recibidor, tres cuartos, comedor, cocina de gas y baño. La llave en los altos. Informan: Concordia 44, Teléfono A-2583. U H-26912 10 jn.

SE alquila los altos de San Lázaro esqa. a Perseverancia, acera de la brisa, propio para matrimonio o corta familia; llave e informes en la bodega.
U H S-3361 10 án

INDUSTRIA, 73, se alquilan dos pisos, un bajo en 70 pesos, otro en el segundo 75, se componen de recibidor, sala, cuatro cuartos, baño completo con agua fría y caliente, comedor, servicio de criados y elevador. Informa el encargado en los altos o en Manrique 20, altos. Tel. A-8752. U H 27058 18 jn

SE alquilan los amplios y ventilados altos de San Rafael 98, acabados de pintar, con sala, antesala, cinco habitaciones, amplio comedor, baño completo y servicio sanitario, con motor y abundante agua. Las llaves e informes en el número 100, altos, teléfono A-1882.
U H S 3372 15 jn

MANRIQUE 5-C

(entre Lagunas y San Lázaro), se alquilan los bajos, compuestos de sala, saleta, dos habitaciones, baño intercalado, comedor al fondo, cocina y servicio de criados. La llave en el primer piso. Informes teléfono A-3234. U H S 3371 14 jn

SE alquila el alto moderno muy bonito, Neptuno 132, pegado a Lealtad. Se rebajó a cien pesos. Llave mueblería de Miguelez, teléfono I-2787.
U H 2710 914 jn.

ARAMBURO 42. Agua abundante. Alquilo primero y segundo pisos, altos, sala, recibidor, tres habitaciones, baño intercalado, cuarto servicio criados, cocina gas. Librería Albela. Teléfono U-5783.
U H 27249 12 jn.

SE alquila un bonito alto propio para un matrimonio; sala, saleta y dos cuartos. Tenerife 83 1|2, media cuadra de Cuatro Caminos. Informan al lado.
U H 27108 14 jn

SAN Lázaro 496 en la loma de la Universidad, bajos sin altos, sala, comedor, tres habitaciones, baño completo, cocina gas, patio. Llaves Librería Albela. Teléfono U-5783.
U H 27248 12 jn.

SE alquila en 55 pesos los frescos altos de San José número 218 entre Basarrate y Mazn, a media cuadra del Parque Carlitos Aguirre, compuestos de sala, saleta, dos cuartos, buen baño, comedor al fondo y cocina. La llave en el 216 bajos. Informan en 14 número 4 entre Línea y 11. U H S-3409 15 jn.

SE alquilan los altos de Picota número 50, con sala, comedor, cuatro cuartos, baño intercalado y cocina. Precio 50 pesos. Informan en los bajos. Tel. A-9006.
S-3405 14 jn.

55 pesos se alquilan altos independientes, Corrales 54, entre Suárez y Revillagigedo. Llave en la carbonería, esquina a Revillagigedo. Informan calle 8 número 45, entre 17 y 19, Vedado. Tel. F-5168.
27370 16 jn.

SE alquila un pisito muy lindo, en lo más céntrico de la ciudad, Villegas número 30, tiene sala, comedor, tres habitaciones, cuarto de baño intercalado y cocina al fondo. Se exigen referencias y fiador. Precio 75 pesos. Teléfono M-5416.
27380 14 jn.

SAN MIGUEL 270

Esquina San Francisco en la carbonería informan, altos, tres ventanas, sala, saleta, comedor al fondo, cuatro cuartos, cocina gas y hornillas, baños completos, siempre hay agua. Pasan frente cinco líneas carritos. Alquiler 75 pesos.
27308 13 jn.

ALQUILO UN SEGUNDO PISO

Virtudes número 143-E, esuina a Gervasio, a la brisa, confortable piso, sala, comedor, cuatro habitaciones, baño de familia, servicio criados, la llave y apoderado en la bodega. U H S-3407 13 jn.

SE alquilan los altos de Animas 168, con sala, recibidor, comedor, tres cuartos, cocina de gas y baño. Informan teléfono M-4341. U H S-3410 16 jn.

ALQUILO Peña Pobre 11 casi esquina Habana, sala, dos habitaciones, baño lujoso, calentador, cocina gas, agua siempre. Llave bodega. Dueño Belascoaín 46. Tel. U-5324.
U H 27306 11 jn.

AVENIDA de la República número 313, segundo piso, se alquila esta hermosa casa, la más fresca y ventilada, con sala, recibidor, comedor, cuatro cuartos, todos con lavabo de agua corriente, baño intercalado, cuarto de criados, servicio. Informan Café Vista Alegre. Tel. U-5262.
U H 27312 15 jn.

SE alquilan en $40 y dos meses en fondo los modernos altos de Lealtad número 154, con sala, comedor dos cuartos, grandes cocina y servicios. Informan en los bajos. 27403—12 Jn.

SE alquila, con un alquiler baratísimo de $63, el segundo piso de Compostela 86; sala y saleta decoradas; cuatro cuartos y otro más en la azotea; baño moderno; cocina de gas; calentador. Informa doctor Arturo Fernández Habana 86, tercer piso. 27413—17 Jn.

SE alquilan los altos de Campanario y Sitios, compuestos de tres habitaciones, sala, comedor, baño intercalado, cocina de gas y agua abundante. Informan: Tel. M-4205. S-3418 13 jn

SE alquila un piso con 4 habitaciones, sala, saleta, comedor al fondo, cuarto de baño intercalado y servicio para criados aparte. Informan: S. Rafael y M. González, locería. 27434 13 jn

SE alquilan los bajos de Aguiar 105 entre Sol y Muralla, acabados de pintar (un solo salón), propios para comisionista, almacén chico o café, casi frente a Obras Públicas. Módico alquiler. Informa: Sr. Menéndez, Muralla 19. 27423 12 jn

DESAGUE 20

Alquilo tercer piso derecho. Con sala, dos cuartos, baño intercalado, comedor, cuarto y servicio criados, cocina de gas. Toda decorada. La llave en el segundo piso derecho. Informa: Dr. Lamelas, Cuba 62. U H 27436 14 jn

MUY céntricos y frescos M número 256 alquilo bajos sin altos, acabados de pintar, sala, comedor, tres habitaciones, baño, cocina gas, patio. Llaves librería Albela. Teléfono U-5783.
U H 27250 12 jn.

SE alquila la planta baja de la casa Morro núm. 5, con sala, cinco grandes habitaciones, comedor, baño completo, cocina y servicio de criados. Precio de situación. No le importe cuando se le vence su alquiler; si me satisface su persona le doy facilidades. La llave al lado en el Edificio Gómez.
27437 11 jn

ACABADOS de fabricar, hermosos y modernos bajos, muy frescos y con vista al mar, en Infanta 62, entre 25 y 27. Portal, sala y saleta separada por columnas, tres cuartos, lujoso baño intercalado comedor al fondo, cuarto y servicio de criados; cocina de gas y agua abundante. Informan en el segundo piso.
27395—11 Jn.

EN $30, altos, Carmen 41. En $38, altos, Corrales 226, con sala tres cuartos etcétera. Informan: Belascoaín 648, altos. Teléfono M-6647. 27441—11 Jn.

ALQUILERES DE CASAS

EDIFICIO GOMEZ

Genios esq. Morro. No pase calor, goce de agua en abundancia en el verano y viva en lo más céntrico de la Habana contiguo al Prado, Malecón, Avenida Misiones, Palacio Presidencial y Hotel Sevilla. Casa con sala, tres cuartos dormitorios, baño intercalado completo, cocina y calentador para gas, cuarto y servicio de criados. No le importe cuando se le vence el alquiler de su casa, si me satisface su persona le daré facilidades. Servicio de elevadores día y noche. Precio de situación. 27439 11 jn

CARDENAS, 52

Se alquila el segundo piso, sala, saleta, tres habitaciones, comedor, baño, cocina de gas y servicio criados. Agua por motor. Informes: Teléfono A-0480.
U H 27419 13 jn

SE alquilan los espléndidos altos de Salud 46, esquina a Lealtad, compuestos de amplia sala, espacioso comedor y seis hermosas habitaciones con vista a la calle, baño completo, servicios de criados y agua abundante. La llave en la botica de los bajos. Informan: San José y Lealtad, bodega, o en Obrapía 58, altos. 27458 14 jn

(2)—Vedado

SE ALQUILA la hermosa casa, esquina de Fraile, de M esquina a 21, de altos y bajos. Seis cuartos, dos cuartos de baño, gran hall, comedor, sala, saleta, cocina, portal, terraza, garage para dos automóviles, cuartos independientes para chofer y criados con baño intercalado y gran jardín. Informa J. M. Herrero, de diez a doce de la mañana y de cuatro a siete de la tarde. Teléfono M-9785. El chalet puede verse despues de las 2 de la tarde. ind. 19 Abr.

ESPLENDIDOS, frescos y lujosos altos en 23 número 248, entre Baños y F, acera de la brisa. Informes en la "Rosita" y F-1636. Precio módico.
U H 27048—10 Jn.

SE alquilan los altos calle F número 219 entre 21 y 23, terraza, sala, recibidor, hall, comedor y pantry, pisos de mármol, cuatro habitaciones y lujoso baño intercalado, cocina, cuarto y servicio de criados y garage. Puede verse de 8 a. m. a 12 m. solamente. U H 27061 10 jn

SE alquilan los altos sin estrenar, de la calle 27 entre F y Baños, acera de la sombra, compuestos de terraza, sala, tres habitaciones, con baño intercalado con todo confort, saleta, cocina con su calentador, cuarto de criado con servicio y garage buen precio. Informan en F número 250.
S-3406 17 jn.

CALLE 15, ENTRE E y D.

Altos, cerca Colegios La Salle, Dominicas, Iglesia. Alquiler 90 pesos, con garage, sala, comedor fondo, cinco cuartos familia, dos criados, baños familia con calentador gas y criados repostería, cocinas gas hornillas, acera sombra, brisa, agua siempre. Informan calle 15 esquina Baños. 27309 13 jn.

L y 23. Lo mejor del Vedado. En el edificio Herrera se alquilan en 90 pesos los hermosos y frescos altos compuestos de sala, recibidor y comedor al fondo, cinco hermosas habitaciones y dos baños, acabados de fabricar. 27305 24 jn.

En $100 se alquilan los lujosos bajos de la casa acabada de construir, situada en la calle 27, entre B y C, acera de la brisa. Se componen de sala, comedor, tres habitaciones, servicio de criados y espléndido baño. La llave en los altos. Informan: García Tuñón. Aguiar y Muralla. Tel.: A-2856. 27419 14 jn

ALQUILO una casita en el Vedado, 25 núm. 311 entre B y C, es de alto y bajo con todas las comodidades. En ella se respira salud. Está en lo mejor del Vedado, media cuadra del parque "Medina". La llave en la misma. Su dueña: San Miguel 146 (altos). 27447 13 jn

SE alquila la casa calle J, 184, entre 19 y 21, con jardín, portal, sala, saleta, tres cuartos grandes, comedor, patio, cuarto para criados con todo el servicio sanitario, puede verse de 8 a 11 y 1 a 5; en la misma informan.
26857—11 Jn.

(3)—J. del Monte y la Víbora

SANTOS SUAREZ No. 3 1|2

Se alquilan buenos bajos y altos con sala, comedor, cuatro cuartos, baño, cuarto de criado, cocina y servicio. La llave en el No. 1. Informan: Teléfono F-2444.
25850 13 jn.

SE alquila la hermosa casa, Santa Catalina y Goicuría, Reparto Mendoza, con todas las comodidades, para una familia numerosa y de gusto; la llave al lado. Informan Teléfono I-2014.
U H S-3353 10 jn.

SE alquila una casa moderna compuesta de sala, comedor, cuatro habitaciones, cuarto de baño completo, terraza, habitación y servicios para criados, garage y jardín. D'Estrampes casi esquina a Milagros a una cuadra del cine Méndez, Reparto Mendoza, Víbora. La llave en los altos de la bodega. Informan Tel. M-2116.
U U H 27367 11 jn.

ALQUILO en Cerrada de Atarés, cerca de Cristina, una casita compuesta de sala grande, saleta, dos amplios cuartos, patio, servicios, etc. lugar fresco. Informan Tel. F-5113. U H 27315 13 jn.

SE alquila una casita de sala, comedor y dos habitaciones en los altos de Herrera y Fábrica, frente al parque. Informes en la misma bodega y Galiano 8. Tel. M-5082. 27283 12 jn.

ALQUILO en lo más fresco de la Víbora, dos casas modernas, a una cuadra del Paradero Víbora, propia para matrimonio de gusto, una ganga 30 pesos. Informan en la carnicería del Paradero Víbora. Teléfono I-2067.
U H S-3403 13 jn.

LOMA de Chaple, alquilo moderno chalet San Francisco de Asís número 7, casi esquina a Chaple, a media cuadra de la calzada. Sala, comedor, hall, tres cuartos, uno de criado, amplio garage y demás comodidades. Informan teléfono A-1065.
S-3418—13 Jn.

(5)—Marianao

$25.00 MODERNA CASA

Portal, sala, comedor y dos habitaciones, cocina y servicios, todo independiente, una cuadra tranvía, agua siempre abundante. Informan M-9429. Juana Alonso 26 entre Infanzón y Juan Abreu.
U H 27347 14 jn.

REPARTO La Sierra, calel 5a. esquina 4. Se alquilan los altos del teatro Rivoli, un magnífico local con 2 baños y amplia terraza. Informan en el Teatro Rivoli.
U H 27445 13 jn

ALQUILERES DE CASAS

SE alquila una caa, sala, dos cuartos, comedor, cocina, baño, patio. Informan Miramar y O'Farrill, bodega, Reparto Columbia. 27356 19 jn.

(6)—Cerro.

SE alquila en $55 la hermosa y fresca casa Carmen número 4, a dos cuadras del paradero del Cerro y una de los tranvías, Zanja y Galiano. Tiene portal, zaguán, sala, saleta, seis habitaciones, comedor, tres patios y demás servicios. Informan en la misma. 27406—12 Jn.

Extrarradio

EN COJIMAR

En Cojímar se alquila la casa Real 66, frente al Parque acabado de construir, con sala, comedor, cuatro cuartos, baño intercalado, cocina, cuarto de criados, con sus servicios. Informa F-5261.
U H S-3404 16 jn.

(B) DEPARTAMENTOS

(7)—Habana

EN Bernaza 44, piso 1o. se alquila un departamento propio para doctor o comisionista con vista a la calle en la misma informan. 27338 13 jn.

EDIFICIO "PADRO"

Concordia y San Nicolás

Se alquila espléndido apartamento en este elegante Edificio, compuesto de sala, recibidor, tres hermosas habitaciones, baño completo intercalado, comedor, cocina, cuarto y servicio de criados, todos los aparatos con agua fría y caliente. Está situado en el lugar más céntrico de la ciudad, a una cuadra de Galiano y Neptuno, a dos de San Rafael, frente a la Iglesia del Monserrate. En pleno vértice de las modas. Servicio de elevador, día y noche. Crematorio para las basuras. Precio de situación. Le informa el encargado del elevador.
E 1371 3 d 9 jn.

EDIFICIO ORBON

Industria 72 y medio, a dos cuadras de Prado. Apartamentos de dos espaciosas habitaciones y gran cuarto de baño con abundante agua caliente fría, servicio de criados, ascensor día y noche y sereno en el interior. Precio desde 45 pesos.
U H 27287 9 jl.

ALQUILO Lamparilla 47 altos, un departamento cinco habitaciones muy fresca, azotea, doble servicio, baño lujoso, entrada independiente. Llave bajos. Dueño Belascoaín 46. Telf. U-5324.
U H 27307 11 jn.

EN Aguiar número 95, entre Muralla y Teniente Rey, se alquila un amplio departamento, propio para oficina de comisionista o vivienda. Se compone de dos espléndidas habitaciones con lujoso baño intercalado y balcón a la calle. Precio, $50.00. La llave en poder del portero. Informa: García Tuñón, Aguiar y Muralla. Teléfono A-2856.

EN Muralla 37-A, esquina a Aguiar se alquila un amplio entresuelo compuesto de tres habitaciones con servicios. Propio para oficina de comisionista con depósito o vivienda. La llave en la misma. Informan: García Tuñón. Aguiar y Muralla. Teléfono A-2856.

SE alquila espléndida residencia lujosamente amueblada, en la calle 4 entre 17 y 19, Vedado. Precio: $375. Las llaves en la misma. Informan García Tuñón, Aguiar y Muralla. Teléfono A-2856.
27418—14 Jn.

DEPARTAMENTOS a 22, 23 y $24, sala, cuarto, cocina, baño y luz, a dos cuadras del Parque Maceo, acabados de fabricar. Vapor 43, entre Hospital y Espada. 27401 14 jn

(C) HABITACIONES

(10)—Habana

SAN Lázaro 162, esquina Blanco, habitaciones esquina fraile, muy frescas. Muebles flamantes, 15, 20 y 30 pesos. Casa moderna. Teléfono. Agua abundante.
27360 14 jn.

GALIANO 109 altos del City Bank, la mejor casa de la Habana por su seriedad, limpieza y buena comida, habitaciones con baño privado. 27392 19 jn.

SE alquila en Teniente Rey 76, dos espléndidas habitaciones separadas, balcón a la calle, lavabo de agua corriente. Informan en los bajos. 27444—13 Jn.

EN CASA PARTICULAR

alquilo una o dos habitaciones a todo estar, trato familiar, esmerada limpieza. M-5492, Prado 105. 27450 14 jn

(11)—Vedado

SE alquila una habitación de 5 x 5 con su cocina en 12 pesos en la calle 25 entre 24 y 26. Informan en la misma.
27355 14 jn.

(D) LOCALES

(13)—Habana

EN 100 PESOS

Alquilo local amplio moderno para almacén o establecimiento, Figuras 37, entre Monte y Tenerife, 350 metros superficie, columnas hierro y puertas metálicas. Informan: Teléfonos A-1320 y F-1927.
UH. 25961 16 jn.

LOCAL moderno, propio para botica, buen barrio, poco alquiler y buen contrato, Informes al FO-1410.
U H 27212-14—11 Jn.

SE admiten proposiciones para todo el local o parte del mismo que actualmente ocupa el hotel Biscuit, Prado y Cárcel con 78 habitaciones (35 con baños privados), y la esquina donde se encuentran café, restaurant y vidriera. Trato personal de 10 a 12 en Cárcel número 19. Preguntar por Juan Ulloa.
27296 16 jn.

SE alquila alquiler rebajado, espléndido local propio para dos establecimientos; uno en $95 compuesto de dos grandes salones y servicios sanitarios completos; otro de amplio salón al frente y espacioso local para familia en $115.00, O'Reilly 13, entre Cuba y Aguiar. Informan altos botica Sarrá. Teléfonos A-4358 y M-6263. 27433 16 jn

CAFE lechería y helados, local chico muy bonito preparado de todo. Alquilo con contrato, también una vidriera de tabacos moderna, punto céntrico. Informes: Zulueta y Dragones, frutería La Castellana, Pelayo. 27448 13 jn

(14)—Barrios

SE alquila el local de una carnicería con su gancheria, pesa y nevera, mostrador y picador, azulejeada y moderna, calle 17 y 10, Vedado. Informes en la bodega.
27375 17 jn.

(F) SE NECESITAN

(17)—Criadas de mano y Manejadoras

SE solicita criada peninsular para cocinar y limpiar casa de corta familia; que duerma en la colocación. Sueldo $30. Calle 4 esquina a 23, altos, frente a la bodega. U H S-3363—10 Jn.

SOLICITO criada que sepa servir bien a la mesa y tenga buenas referencias. Sueldo 30 pesos. Vedado, calle 15 número 380, esquina a 2. No venga antes de las nueve. 27442—11 Jn.

(19)—Cocineras

S Esolicita sirvienta española, que sepa cocinar, para todos los uehaceres de un matrimonio sin niños, sueldo 30 pesos dormir en la colocación. Aguacate 73, segundo piso, entre Sol y Muralla, teléfono M-2449. S-3413 12 jn.

SE solicita una muchacha española para cocinar y limpiar a matrimonio solo. Informan: Industria 117, altos de la bodega. 27416-17 12 jn

SE solicita una buena cocinera repostera; tiene que hacer plaza. Puede dormir en la colocación. Aguiar núm. 2.
27410 11 jn

SE solicita una española de 25 a 30 años para limpiar y cocinar. Si no sabe cocinar que no se presente, que traiga referencia. Sueldo $30. Después de las 8 de la mañana. Aguila 147, primer piso esquina a Barcelona. 27428—11 Jn.

EN la calle 9 esquina a I, Vedado, se solicita una cocinera que ayude en algo a la sirvienta y duerma en la colocación. Sueldo $25.00. 27451—11 Jn.

(25)—Varios

SE solicita buena criada que sepa leer y coser, con referencias. Sueldo 25 pesos y ropa limpia. Calle Steinhart esquina a Robau, Marianao. Teléfono FO-7041. U H-26900 10 jn.

AGENTES, señoras y señoritas se solicitan para un trabajo honesto y altamente productivo. Las hay que estan ganando remuneración superior a cualquier empleo de oficina y con absoluta independencia. Premios fáciles, además de una buena comisión. Diríjase personalmente a Infanta 144, letra C. altos, entre 25 y 27, de 9 de la mañana a 1 de la tarde.
U H-26960 13 jn.

SOLICITO JARDINERO

que sea experto en hacer ramos y decorar con flores. Diríjase a jardín "Mariposa". Apartado 472, Santiago de Cuba.
E 1373 10d-10 J

HACEN falta agentes vendedores con garantía en todos los pueblos de la Isla, para vender artículo de mucha salida en bodegas, cafés, puestos frutas y dulces, buena comisión. Dirigirse por escrito al Sr. Luis F. Martí. Egido 2-B, Habana.
27420 11 jn

SE solicita un matrimonio español, él buen chofer que sepa manejar Cadillac y ella buena cocinera, ambos han de ser personas finas y muy limpias con estrictas referencias. De 10 a 12 en L, núm. 295, entre 25 y 27. 27461 11 jn

UN criado de regular edad que duerma colocación, para tienda, que sea trabajador; se exigen referencias. O'Reilly 67. 27460 11 jn

SOLICITO señoras o señoritas competentes en la venta de un artículo del hogar de fácil venta. Sueldo o comisión. Bien remuneradas. Bernaza 29, altos. Informan de 5 a 7 de la tarde.
27293 11 jn.

SOLICITO UN SOCIO

Por tener que separar un socio que se retira por enfermedad, necesito un socio con capital o vendo el mejor garage de la Habana en Calzada de mucho tráfico y barriada de porvenir. Pago poco alquiler con capacidad para 250 máquinas, hoy tengo más de cien, todas buenas pagas. Despacho de 300 a 400 galones de gasolina en estos tiempos y venta de aceite de 15 a 20 pesos. Llame al U-3238. Sr. Romero, de 12 a 2. 27377 12 jn.

SEÑORITAS solicito cien para un nuevo Ten Cen ambulante, buen sueldo. Informes San Miguel número 18, Oficina de 9 mañana 8 noche. 27310 18 jn.

(26)—Agencias de colocaciones

AGENCIA LA ESTRELLA LUZ 57. TELF. M-9578

Ofrece cocineros, criados, camareros, dependientes, café y fonda, carnicería, repartidores de cantinas, chauffeur, cocineras, criadas. Informan Luz 57. Teléfono M-9578. U H 22863 13 jn.

VILLAVERDE Y CA. O'REILLY 13 TELF. A-2348

Unica agencia que tiene siempre personal competente de cocineros, dependientes, camareros, jardineros, criados, porteros, ayudantes, fregadores, etc., etc. Se mandan a toda la Isla. Villaverde Cía. O'Reilly 13. U H 26589 14 jn.

SI NECESITA CRIADOS LLAME TELEFONO A-9682

Tenemos toda clase empleados con referencias, criados, cocineros, criadas, cocineras, manejadoras, dependientes, camareros, fregadores, chauffeurs, jardineros, La Complaciente. Sol 104.
U H 25510 31 jn.

"EL SOL" M-1860, SOL 91

Ofrecemos cocineras, criadas, comedor, cuartos, limpieza por horas, lavanderas, manejadoras, oficinistas, mecanógrafas, cualquier nacionalidad, cocineros, ayudantes, fregador, repartidores, dependientes de café, fondas, camareros, porteros, jardineros, chauffeurs, mensajeros, seleccionamos y referencias.
UH. S-3319 11 jn.

(G) SE OFRECEN

(27)—Criadas de mano y Manejadoras.

SE desea colocar una joven española, de criada de mano o de cuartos; tiene referencias. Informan teléfono I-6183.
U H S-3380 11 jn.

SE desea colocar una joven española para criada de mano o manejadora, tiene referencias, teléfono M-5512. Sol 13, E Porvenir. UH. 26757 12 jn.

DESEA colocarse joven española de criada de mano o manejadora en casa particular, no tiene pretenciones es fina y trabajadora, en la casa que trabajó cuatro años la recomiendan. Informan teléfono F-1435. U H-26898 10 jn.

DESEA colocarse una joven asturiana de criada de mano, no tiene pretenciones, sabe cumplir su obligación es fina y trabajadora, la casa que trabajó la recomienda. Informan Tel. F-1435.
U H-26903 10 jn.

DESEA colocarse una joven española de criada de mano en casa de moralidad; tiene buenas referencias. Informan: Teléfono F-4074. U H 27035 10 jn

DESEA colocarse una joven española de criada de mano o manejadora o de cuartos, sabe cumplir con su obligación. Informan teléfono U-1532, Estrella 201. UH. 27205 11 jn.

BUENA criada española acostumbrada en todo servicio fino de buenas casas y con muy buenas referencias, desea colocarse con familia de buena posición. Informan teléfono A-9132. UH. 27269 11 jn.

JOVEN española desea colocarse de criada de mano o de manejadora; es trabajadora y sabe cumplir con su obligación. Desea casa de moralidad. Informan Villegas 128, teléfono A-8110.
U H 27219—10 Jn.

UNA joven peninsular que sabe cortar y coser, desea encontrar colocación de criada de mano o cuartos. Informan en Fomento 15-B. Teléfono I-4189.
27325 15 jn.

SE OFRECEN

DESEA colocarse una muchacha de color de criada o manejadora, sabe cumplir con su obligación. Tel. I-6969.
27346 12 jn.

SE desea colocar se una joven española de criada de mano y sabe cocinar. Tiene buenas referencias. Informan Paula 98 Teléfono A-5221. 27353-54 12 jn.

SE ofrece una buena criada española de buena presencia, sabe servir a comedor y coser, tiene referencias. M-7122.
27381 12 jn.

SE desea colocar una muchacha peninsular para criada de mano o manejadora, tiene referencias. Teléfono A-1285.
27376 12 jn.

SE desea colocar una joven española para un matrimonio solo, sabe cumplir con su obligación. Informan San Miguel 254 letra-I Teléfono U-4739.
27373 12 jn.

SE desea colocar una joven española para criada de mano o manejadora, sabe cumplir con su obligación y tiene muy buenas referencias. Informan Tel. A-9288.
U. H. 27372 12 jn.

SE desean colocar dos jóvenes española; una es de mediana edad, sin pretensiones, para craidas de mano, manejadoras. Trabajadoras y tienen quien las garantiza. Llamen al teléfono X-1709.
27398—14 Jn.

JOVEN española desea colocarse de criada de mano, entiende algo de cocina, no la importa ir al campo. Informan: Tel. U-4669. U H 27404-5 12 jn

SE ofrece una sirvienta de mediana edad para manejadora o comedor desea familia seria con sueldo de 25 a 30 pesos. Virtudes 46, habitación núm. 5.
27394 12 jn

SE ofrece una joven española para criada de mano. Entiende un poco de cocina. Informan teléfono A-5917.
U. H. 27440—11 Jn.

DESEA colocarse una manejadora o criada de mano, de color; tiene referencias de donde ha estado, largos años de oficio, sin pretensiones, no ganó menos de $25. Llame a Lina. Avenida Wilson 174, F-4216. U H 27446 13 jn

DESEA colocarse una muchacha peninsular para criada y otra para cocinera. Teléfono F-1849. 27457 12 jn

(28)—Criadas de Habitaciones y Coser

SE desea colocar una joven española para costurera, para cuarto y coser; lleva tiempo en el país. Tiene referencias. Informa en la calle 17 número 231 (esquina a G) Vedado. Teléfono F-2375.
U H 26100—10 Jn.

JOVEN española se ofrece para el servicio de cuartos y coser; está acostumbrada al servicio fino y desea buena familia; sabe perfectamnte bien su obligación y no se coloca menos de treinta pesos. Informan: Teléfono A-3071.
U H 27013 11 jn

DESEA colocarse una señora para limpiar por horas en la Habana. Informan Teléfono A-9617. 27334 12 jn.

SE desea colocar una joven española para cuartos o manejadora. Informan Teléfono F-1048. 27393 12 jn.

SE desea colocar una joven española para cuartos o comedor, tiene referencias. Tel. A-3977. 27390 12 jn.

SE coloca una joven para coser, cose bien y corta un poco, prefiere para taller o casa de costura. Informan: Virtudes 16, teléfono A-2905.
27421 12 jn

UNA muchacha española desea colocarse de comedor o para cuartos; es muy seria y formal y desea casa de moralidad. Teléfono FO-1070. 27412 12 jn

DESEA colocarse una muchacha española para cuartos o comedor o para todo menos cocina; tiene buenas referencias. Tel.: M-6066. 27371 12 jn

DESEA colocarse una señora de mediana edad para limpiar por horas. Informan: Churruca núm. 16, entre Santa Teresa y Pechuela. Tel. I-5913.
27454 12 jn

(29)—Criados de mano

UN criado de mediana edad acostumbrado al buen servicio desea colocarse pudiendo dar buenas referencias de casas en que ha prestado sus servicios, también salgo al interior. Dirección Tel. A-8334.
U H 26800 11 jn.

JOVEN español acosumbrado a servir en casas muy respetables desea colocarse de criado de mano, sabe de cocina, tiene referencias de las casas más conocidas. Informan Amistad 64. Tel. A6228.
U H 26724 12 jn.

DESEA colocarse un hombre muy práctico de criado de mano. Ha servido en buenas casas. También va para todo lo que pueda servir. Como fregador, mensajero, cuidar enfermo. Va a todas partes bien recomendado. Teléfono U-5824. Jesús Peregrino 59. UH. 26547 12 jn.

DESEA colocarse un joven español para criado de mano o camarero u otro trabajo análogo. Tiene referencias de las casas donde ha trabajado. Informan teléfono M-9578. UH. 26616 11 jn.

SE ofrece criado fino, profesional, sabiendo planchar ropa de caballero, ofrécese con recomendaciones inmejorables de las casas que prestó servicio. Teléfono F-1674. U H 27156 11 jn

BUEN criado de mano español, joven y sin pretensiones, desea casa particular tengo referencias de familias conocidas. Informan M. González No. 84, teléfono U-3411 y U-3914. UH. 27204 10 jn.

JOVEN español desea colocarse para criado de mano e ncasa particular, tiene buenas referencias de las casas en donde ha trabajado y en honrado. Llame al Tel. X-1012. 27341 12 jn.

SE ofrece buen criado acostumbrado a trabajar en casas finas y conocidas tiene referencias y módicas pretensiones, plancha ropa de caballero. Tel. F-2806.
U H 27295 12 jn.

JOVEN español desea colocarse de criado de manos, sabe de cocina, desea casa seria, tiene referencias de las familias más conocidas de la Habana. Llame al Tel. A-6228. 27368 12 jn

SE desea colocar joven español, de criado de mano o de ayudante de cocina, o de ayudante de chauffeur. Lleva tiempo en la Habana. Informan Jesús del Monte 394. Teléfono I-6853.
27400—12 Jn.

(30)—Cocineras

DESEA colocarse una joven española, de mediana edad, para cocinar y limpiar, siendo corta familia. Tiene buenas referencias, desea casa de moralidad. Informan Jumeda, altos de la bodega 1er. piso. Benman Infanta 99, altos, esquina a Benjumeda. U H-26957 10 jn.

UNA señora española se coloca de cocinera, sabe cocinar a la criolla y a la española; no duerme en la colocación. Informan San José 158, entrada por Espada. Teléfono U-2712. UH. 27257-58 11 jn.

DESEA colocarse una joven de color, formal, para cocinar con corta familia o para manejadora de un niño. Informan teléfono A-8647. Tenerife 47, bajos.
U H 27186 11 jn.

COCINERA buena y formal práctica en oficio desea colocarse en casa de familia distinguida, sale fuera de la Habana. Teléfono F-1586. 27324 12 jn.

BUENA cocinera repostera, desea colocarse en casa de familia americana o cubana, sabe cocinar a la american y español. Aguila 327. 27337 12 jn.

DESEA colocarse una cocinera de mediana edad, cocina a la española y a la criolla, prefiere corta familia, tiene buenas referencias. Informan en Cuba número 8-A, bajos. Tel. M-3388 entre Santa Clara y Luz. 27358 12 jn.

DESEA colocarse una señora de cocinera no duerme en la colocación. Informan Tel. A-9617. 27333 12 jn.

SE ofrece una buena cocinera de color, limpia y formal, sabe de repostería, tiene referencias. No duerme en la colocación. M-7122. 27382 12 jn.

SE desea colocar una joven española de cocinera o criada de mano o manejadora, tiene buenas referencias es muy seria y aseada. Informes en Justicia y Municipio, letra N. 27379 15 jn.

SE desea colocar señora española de cocinera, sabe bien su obligación en casa de corta familia, sabe de repostería. desea viajes pagos. Informan Tel. A-9464.
27374 12 jn.

SE desea colocar una española de cocinera, sabe su obligación, con muchos años en el país, tiene buenas recomendaciones, con familia de moralidad o para establecimiento mejor. Informan Teléfono M-6698. 27319 12 jn.

DESEA colocarse una señora de mediana edad para cocinar, manejar o criada de mano y una joven para criada de mano o de cuartos, sbe coser. Informan F-5262.
U H 27385 12 jn.

SE ofrece una cocinera de mediana edad. Sabe hacer dulces. Calle 15 número 253 altos entre E y F, teléfono F-4870 y F-4070. 27408—15 Jn.

SE OFRECEN

SE ofrece una cocinera repostera. No duerme en la colocación. Tiene buenas referencias. Teléfono A-9167.
27409—12 Jn.

DESEA colocar buena cocinera con buenas referencias. Desea casa de moralidad. Entiende bastante de repostería. Desea corta familia. Paseo entre 27 y 29. Tiendecita. Teléfono F-4537, Vedado.
27415—12 Jn.

SE desea colocar una señora española de mediana edad para cocinar solamente y entiende algo de postre, duerme en la colocación. Informan en Carmen núm. 12, telefón A-7394. 27407 12 jn

DESEA colocarse una buena cocinera española y otra para cocina y limpiar, saben cumplir con su obligación. Informan en el teléfono F-5141.
27396 12 jn

DESEA colocarse una joven española para cocinar; sabe el oficio, hace algún dulce, vive en Jesús del Monte, para llamar al Tel. F-1038; no duerme en la colocación; tiene buenas referencias.
27431 12 jn

DESEA colocarse una señora de mediana edad, de cocinera. Tiene buenas recomendaciones. Informan en Villegas 128. Teléfono A-8110. 27424—12 Jn.

(31)—Cocineros

COCINERO joven español serio se ofrece para casa particular con buenas recomendaciones de buenas familias; sabe las tres cocinas, principalmente la francesa, práctico en repostería y pastelería. Informan: A-3090. U H 27034 10 jn

SE desea colocar joven español de cocinero en casa particular, casa de huéspedes, fonda, hoteles, va al campo, no tiene pretensiones. Informan en el teléfono M-9578. UH. 27233 11 jn.

UN cocinero repostero chino joven, desea colocarse para casa particular, cocina a la criolla y española, tiene dos referencias. Informan calle Zpata esquina A, bodega. Preguntar por teléfono F-3395. Vedado. 27327 12 jn.

BUEN cocinero repostero, conoce a la perfección su oficio, limpio en la cocina y en su persona y muy formal, particular, comercio, restaurant. Aguila 136-A Tell. A-9893. 27359 12 jn.

SE ofrece maestro cocinero-repostero español, joven, en casa particular, comercio, restaurant o casa de huéspedes; buena sazón, limpio, económico. Tiene recomendación de las casas que trabajó. Teléfono A-4792. 27422—12 Jn

COCINERO desea colocarse en casa particular, huéspedes y comercio; conoce toda clase de cocinas; con referencias. Informan: Tel. A-4205 o M-1027.
27430 12 jn

SE desea colocar un joven español de cocinero, cocina a la española, criolla y americana, tiene referencias de casas que ha trabajado y es aseado; sale al campo y entiende de repostería; tiene ocho años de práctica. Tel. A-3540.
U H 27435 12 jn

(32)—Crianderas

SE desea colocar de criandera, de 28 años, hay 16 días que dió a luz, lo mismo se coloca en la capital como en otro pueblo de campo, con certificado médico. Informan en el hotel La Marina, Cárdenas. P. Matanzas. Manuela Alen.
27328 5 jn.

(33)—Chauffeurs

SE desea colocar un buen chauffeur español con 6 años de práctica, entendido en mecánica, manejo toda clase de máquinas, no tengo pretensiones y tengo las mejores recomendaciones de las casas donde he trabajado y para informes llame al teléfono F. O. 1708. Preguntar por Leovigildo. U H 26690 10 jn

CHAUFFEUR español desea colocarse en casa particular con familia seria. Siete años de práctica y buenas recomendaciones de las casas donde he trabajado. Informan teléfono U-1127.
UH 27059 11 jn

JOVEN español desea colocarse de ayudante de chaufeur, tiene buenas referencias, desea casa seria. Informan en el teléfono A-6228. 27369 12 jn.

SE ofrece un chauffeur para casa particular o de comercio, es persona seria y cumplidora, tiene buenas recomendaciones. Tel. M-1688. 27316 13 jn.

SE desea colocar un joven español de ayudante chauffeur o alambique o almacén, sabe trabajar, tiene recomendaciones. Informan 0teléfono M-9578.
27391 12 jn.

SE desea colocar un chauffeur en casa particular o de comercio, maneja cualquier clase de máquina y tiene referencias de las casas de donde ha trabajado. Informan en el teléfono F-5263.
27386 19 jn.

CHAUFFEUR español con 10 años de práctica desea colocarse en casa particular o del comercio; también tiene carnet de España. Teléfono A-9031. Pregunten por Baldomero. 27436 12 jn

SE desea colocar un chauffeur español joven en casa de comercio o particular. Calle 12 entre A y B, garage, Rto. Almendares. Tel. FO-2496. Tiene referencias de la última casa.
27455 12 jn

(34)—Tenedores de libros y Oficinistas y Empleados de Oficinas

TENEDOR de libros, experto en toda clase de contabilidad, traductor inglés-español, desea posición, fija o por horas. Sueldo modesto. Referencias a satisfacción. González, teléfono A-3285.
U H 26897 13 jn.

(35)—Varios

A colored girl seeks employment as maid laundres or general house worker can do plain sewing call at Esperanza núm. 71, room 3. 27117 12 jn
U H E 1352 15 jn

SE ofrece un español de mediana edad para finca de recreo o casa particular; tiene buenas referencias, entiende de jardinería y otros quehaceres; no tiene pretensiones. Informan teléfono F. O. 1769, Ferretería.
U H 27068 11 jn

DESEA colocarse joven español de secador o fregador de máquinas en garage o casa particular; conoce perfectamente el trabajo; tiene buenas referencias. Teléfono M-5107.
U H 27084 11 jn.

JOVEN peninsular desea colocarse para portero o ayudante de chauffeur, también sabe andar con elevador, tiene referencias de las casas en donde trabajó y es honrado. Llame al teléfono I-7426.
27343 12 jn.

SE desea colocar un muchacho para fregador de 18 años. Teléfono A-3273.
27348 12 jn.

ATENCION. Se ofrece un albañil propio para casas de inquilinato por saber hacer toda clase de reparaciones que se presenten de albañilería, pinturas, tuberías de agua y varias cosas de carpintería, para más informes Tel. M-3631.
27345 12 jn.

DESEA colocarse una señora en casa de una señora sola o para una clínica o para atender un caballero, lo mismo me da para aquí que para fuera de la Habana, pues cuento 35 años. Tel. I-6505.
27371 12 jn.

SE desea colocar joven español con mucha práctica en la Habana, bien presentado, para cualquier cosa análoga, sabe leer y escribir correctamente y es honrado tiene referencias de personas bien conocidas. Llame al teléfono I-5091.
27342 12 jn.

DESEA colocarse un japonés de jardinero, fregador de máquina o ayudante de cocina, práctico, sabe su obligación. Informan Tel. M-1731. 27351 12 jn.

SEÑOR PENINSULAR

de mediana edad instruído y sin pretensiones con sólidas garantías particulares y congregaciones religiosas, deea colocarse de conserje, portero, sereno u otro cargo de seriedad y honradez, conocimientos y práctica, también puede cuidar a enfermos que por su imposibilidad o crónica enfermedad necesite esmerado cuidado y constante compañía saldría a Marianao o interior. Dirección Tel. I-6937.
27384 12 jn.

SE ofrece joven española para acompañar familia a España; tiene referendias y sabe cumplir con su obligación. Informan: Reina 105, altos.
27456 12 jn

10 CENTAVOS DE 7 A. M. A 4 P. M.; Y DE 4 A 10 P. M. 15 CENTAVOS

SOLICITUDES DE TRABAJO: DIEZ CENTAVOS
DEPARTAMENTO DE ANUNCIOS CLASIFICADOS

10 CENTAVOS DE 7 A. M. A 4 P. M.; Y DE 4 A 10 P. M. 15 CENTAVOS

M.E.C.D. 2016

NOTICIAS DEL MUNICIPIO

LA "CUBAN TELEPHONE COMPANY" PIDE QUE EL MUNICIPIO LE ABONE LA DEUDA DE 50 MIL PESOS POR SUS SERVICIOS

La administración municipal tiene en estudio el expediente relativo al funcionamiento del frontón Jai Alai, por si está dentro de la ley del turismo o ha de aplicársele la general

SUSPENSION DE LA PELICULA DE KID CHAROL

El jefe de espectáculos, señor Francisco J. Sierra, con motivo de una denuncia que le fué trasmitida contra la película denominada "El Negro que no le temía al arma blanca", en que actua como protagonista el boxeador cubano Kid Charol, presenció ayer tarde una exhibición de esa producción cinematográfica, determinando proponerle al Alcaude la suspensión, por estimar que en la misma se reproducen escenas que deben considerarse como inmorales.

REPOSICIONES REITERADAS

Ayer se recibió en la Alcaldía una comunicación remitida por la Comisión del Servicio Civil, en que se reitera la reposición de varios empleados municipales declarados cesantes recientemente.

RECORDATORIO DE LA AUDIENCIA

La Audiencia de la Habana recuerda su escrito de 19 de mayo último, interesando certificación de la licencia número 26097, expedida a nombre del señor Raúl Perera para cercar los terrenos de su propiedad en Zapata esquina a 8, Vedado. Recuerda la Audiencia que esa certificación debe de ser expedida cuanto antes, pues precisa antes del 14 de junio actual.

RUEGO DEL JEFE DE IMPUESTOS

El señor Manuel de Cárdenas, Jefe de Impuestos, nos ruega llamemos la atención de los contribuyentes, hacia el hecho de que varios individuos se dedican a especular dentro del comercio haciéndose pasar por comprobadores municipales. El señor Cárdenas aclara que los verdaderos inspectores o comprobadores del Departamento de Impuestos, pueden ser identificados por sus respectivos carnets y por la orden firmada por la Jefatura que se les da para cada caso en que deben de actuar. Finalmente desea el Jefe de Impuestos hacer saber a los contribuyentes que cuando tengan la menor duda acerca de la actuación de cualquier persona que se presente en sus establecimientos a realizar alguna comprobación, hagan la indagación que estimen oportuna, llamando al teléfono A-7472, que es el de la Jefatura de Impuestos.

ERARIO MUNICIPAL

La recaudación obtenida el día 8 en la Tesorería municipal, fué la siguiente: Por ejercicio corriente, $8,610.02. Resultas, $610.94. Consejo provincial, $1,705.22. Total recaudado, $10,925.18.

Dicho día fueron inscriptos 10 vehículos, obteniéndose una recaudación por este concepto de $307.30. Por multas se cobraron 96 pesos.

PARA VETERANOS Y CONTINGENTE SANITARIO

La tesorería municipal ingresó ayer en la zona fiscal de oriente, la suma de $32,816.28, cantidad con que contribuye el Municipio para el fondo de pensiones de veteranos de la Independencia y Contingente Sanitario, correspondiente a la recaudación del mes de mayo.

PETICION DEL SR. BOUZA

Solicitó ayer de la alcaldía el señor J. M. Bouza, se le expida certificación acreditativa de que no es deudor al Municipio por ningún concepto, a fin de poder concurrir a las subastas que se efectúan en la administración para suministros a las dependencias municipales durante el próximo año económico.

COMISION DE REPUBLICANOS

Han visitado al doctor Miguel Mariano Gómez, alcalde municipal, para darle cuenta de la constitución de la Asociación de Presidentes y Secretarios de Comités del Partido Republicano, y ofrecerle sus respetos, los señores Manuel González, Domingo Hevia, Félix González, Andrés Lubián, Narciso García, Horacio Valdés, Enrique la Parte, Alejandro Lima, Pérez Capiro, Enrique Varona, Eugenio Vega, Víctro Díaz Febles, Olegario Valdés y otros. El doctor Gómez Arias agradeció su ofrecimiento a los comisionados, deseándole muchos éxitos a la nueva organización política.

RIÑA EN EL HOSPITAL MUNICIPAL

La séptima estación de policía ha dado cuenta a la alcaldía de la riña sostenida en el Hospital Municipal por el bombero René Cuevas y el portero de ese establecimiento. Domingo Hernández y Valdés.

SOLICITUD DE PAGOS DE HABERES

Expone el señor Antonio Ramos, que de conformidad con resolución de la Comisión del Servicio Civil, que ordenó se le repusiera en el cargo de Comprobador del Departamento de Impuestos, la Alcaldía le adeuda la suma de mil novecientos sesenta y seis pesos sesenta y seis centavos, por haberes dejados de percibir; y solicita se le tengo en cuento al ponerse en vigor el próximo presupuesto, para abonarle dicha suma, con cargo al crédito consignado para esa atención.

PERMISOS CANCELADOS

El señor Carlos M. Peláez, jefe del Departamento Municipal de Gobernación, ha dado cuenta ayer a la Jefatura de la policía nacional, a los fines consiguientes, de que se han cancelado los permisos concedidos para el funcionamiento de las líneas de ómnibus Vedado-Auto y Primera de Santa Amalia.

A GUANAJAY

El Juzgado Correccional de la Sección Cuarta ha participado haber ordenado la reclusión en el Reformatorio de Guanajay del menor Félix Gallego y Rodríguez, sentenciado en juicio por hurto.

LINEA DE OMNIBUS

De la Alcaldía interesa el señor José Mejuto la autorización correspondiente para explotar una línea de ómnibus que haga el recorrido de la Habana a Guanabacoa.

RECURSO DE LA HAVANA ELECTRIC

Un extenso escrito remitió ayer a la Alcaldía la administración de la Havana Electric, para oponerse a la resolución de la Jefatura del Departamento Municipal de Fomento, que suspende las liquidaciones presentadas por la empresa para el cobro del servicio de alumbrado público y a las dependencias municipales en estos últimos meses.

Estima el Jefe del Departamento de Fomento, señor Evelio Govantes, que el servicio que está prestando lo Havana Electric no está dentro de las estipulaciones del contrato celebrado entre la compañía p el Ayuntamiento, ni de lo dispuesto en la Orden Militar de enero de 1902, marcada con el número dos.

Por su parte, la Havana Electric dice que desde hace 15 años las liquidaciones del servicio de alumbrado público se vienen presentando al Municipio en la misma forma que se ha hecho ahora, sin que nunca haya surgido la menor controversia, pues están basadas en los términos del contrato, solicitando del Alcalde deje sin efecto la referida resolución del jefe de Fomento.

LAS DEUDAS A LA CUBAN TELEPHONE COMPANY

El señor Marcial Hernández visitó ayer al contador municipal, coronel Tomás Antrong, gestionando el pago de las mensualidades que se le adeudan a la Cuban Telephone Company, por los aparatos que tiene funcionando en las distintas dependencias de la administración municipal.

El total de la deuda que reclama la Compañía de Teléfonos es de unos50 mil pesos, y la gestión del señor Marcial Hernández está encaminada a conseguir pagos parciales de esa cantidad, en la forma que se estime procedente, dentro de las obligaciones presupuestales del municipio.

Según manifestaciones del coronel Anstrong, al señor Hernández, la administración abonará a la Cuban Telephone lo que se le adeuda por el servicio reclamado desde el mes de febrero en que tomó posesión el doctor Miguel Mariano Gómez a la fecha.

La deuda anterior para abonarse, necesitará un acuerdo previo de la cámara municipal e inclusión del crédito en el presupuesto correspondiente.

EL EXPEDIENTE DEL FRONTON JA-ALAY

La Administración municipal tiene en estudio el expediente relativo al funcionamiento del Frontón Jai Alai, para determinar si en realidad está amparado por la llamada Ley del Turismo, o si por el contrario debe de aplicársele la Ley de Impuestos Municipales, en lo que se refiere a tributación de espectáculos en que crucen apuestas mutuas.

DIA Y HORA PARA TOMAR POSESION

El señor Matías Averhoff solicita del alcalde le designe día y hora para tomar posesión en el cargo de Jefe de Negociado de Primera clase del Departamento de Gobernación Municipal, de conformidad con resolución de la Comisión del Servicio Civil, que ordena su reposición.

PIQUERA PARA AUTOMOVILES

Han solicitado auto rización para establecer una piquera de automóviles de alquiler en General Lee entre San Julio y Juan Delgado, Manuel Bermúdez y otros.

AL DEPOSITO MUNICIPAL

La policía dió cuenta ayer de haber remitido al Depósito Municipal, los siguientes automóviles, por las infracciones que se mencionan:

Chevrolet n úmero 17295, por carecer de título el chauffeur que lo conducía: y el automóvil motor número 2737030. por no ser del actual ejercicio la documentación que presenta su dueño.

La Secretaría de Hacienda da cuenta de haber enviado al Depósito municipal el automóvil Paige motor número 806596, por defectos en la documentación, y el Chrysler motor número 68845, por igual motivo.

CHAUFFEUR EBRIO

La quinta estación de policía remitió ayer al Municipio el título de chauffeur número 3403, a nombre de Felipe López y Armando, que le fué ocupado a éste en momentos en que en completo estado de embriaguez, conducía el ómnibus número 33308, de la empresa La Cubana.

MULTAS

La Jefatura de la Policía Nacional remitió ayer a la Alcaldía 750 notificaciones de multas por infracciones municipales y de la Ley de Cierre.

El Negociado de Multas remitió ayer a los juzgados 122 expedientes de multas correspondientes a infractores que no han concurrido a hacerlas efectivas en la Tesorería municipal.

AUTORIZADO

Ha sido autorizado el señor José Amaro para establecer una línea de ómnibus que haga el servicio de pasaje entre la Habana y sus barrios extremos.

CRONICA SOCIAL

DE DIAS

Lo está hoy una apreciable dama de nuestra mejor estimación, la señora Felicia Hernández, esposa del señor Pablo Lugo, laborioso y conocido empleado del Departamento de Obras Públicas.

Su fresca residencia de la calle Atlanta, en Arroyo Apolo, sombreada de árboles frutales y de cuidados jardines, será lugar propicio esta fejardines, será lugar propicio en esta fecha de su santo para rememorar las fiestas que allí siempre se efectúan.

Entre los muchos presentes y felicitaciones que ha de recibir La China, como cariñosamente la llaman, no pueden faltar los del cronista.

En tanto la saludo.

A PINAR DEL RIO

En viaje de recreo.

Y de amor.

Con ese objeto sale en la mañana del sábado una educadora joven y de excelentes condiciones.

La hermosa señora Lolina Peñalver viuda de Muguercia y su gracioso hijito Robertico.

Van a jasarse unos días al lado de la amorosa abuelita que los espera.

La culta maestra de la Escuela 41, de este Distrito, abandona la Habana en busca de reposo, de expansiones y de consuelo que sólo puede darle su amante señora madre que en la capital pinareña tiene su residencia e intereses.

BIENVENIDA

Recibanla el estudioso e inteligente maestro de Consolación del Norte señor Zacarías Sixto Ganganell, que ha venido a pasar las vacaciones en compañía de su amada madre señora Caridad G. de Gauganeli.

La que se entrevistará con un especialista en la aplicación del radium.

Hemos departido con el compañero que examinará asignaturas en la Escuela Normal y le encontramos dispuesto a conquistarse el triunfo.

Visitará hoy al Subsecretario de Instrucción Pública, doctor Lucas Lamadrid.

Alberto C. ORTIZ.

LOS EXAMENES EN EL INSTITUTO.

AVISO

Las notas de Inglés, Primer Curso, se entregarán hoy a las 11 a. m. en el local del Instituto

Alumnos de la Enseñanza Libre que se examinarán de Geografía Universal el día 11 de junio a las 2 p. m.

Aul aNo. 1

Alon Gálvez Cándido; Argilelles Menocal Elicio; Abadino Morejón Rafael; Almeida Quevedo Pedro; Armas Ortega Vicente; Alvarez Cañedo María; Astros Barrena Ernesto; Averoch Grau Mario; Alcalde Ledón Arturo; Alvarez Armas Arturo; Argilelles Menocal Fernando; Albacete Lima Alfonso; Azcano Ortega Josefa; Azcano Ortega María; Aybar Llerena Rodolfo; Atia Barquet Angel; Alemán Dovo Matías; Alfonso Ruiz Miguel; Arrabal Aguilera Miguel; Avila Pila Luis; Alvaré Castro Manuel; Antón Lozano Eusebio; Arceo Rondón Nicolás; Alvarez Cañedo Aida; Amador Sanabria Jorge; Allison Robles Zoila; Angulo Martínez Juan; Argilelles Sánchez Emilio; Bustamante Bernal Ana; Brito Vega Pedro; Bordón Peña Zoila; Basanta Carrasco José B.; Bernal Rodríguez Herminia; Beltrán Costales Enrique; Benítez Suárez Tomás; Benejam Rojo Catalina; Benejam Rojo Saraá Bacon Lemus Enrique; Bolaños Llanes Emilio; Barbon Choca María Luisa; Barreto Sardiñas Isabel; Betancourt Lamar Marta; Castro Acea Frilán; Cuervo Bono Olegario; Colino Fernández Evaristo; Contreras Núñez Herminio; Cárdenas Morales Andrés; Castro Pampín Agustín; Calderín Muñoz Gustavo; Calderín Lasaga Rosa; Castillo Ruiz Conrado; Cacho Roso Rodolfo; Cuadra Recalde Eduardo; Cabrera Pérez Eduardo; Campi Hernández Margarita; Cadalso Yanes Germán; Cárdenas Domínguez Mario; Cartaya Gómez Zenaida; Castro Palomino Juliana; Céspedes Valeriano Eduardo; Crusellas Quesada Ramón; Calonge Díaz Fredesvinda; Carricaburo Llupart Roberto; Carricaburo Miró Adelina; Cano Alvarez Zaida; César Hernández José A.; Casares Morán Serafina; Cardona Fernández Raquel; Cuba Ferret Luis; Castro Ausa Gerardo; Conde Cuza Manuel; Campos Pérez Rolando; César Peña Ciro.

AULA 2

Crews Carrerá Carmen; Calero García Antolina; Díaz Rodríguez Gabriel; Díez Anderez Darío; Delgado García Antonio; Domínguez Rodríguez Rafael; Delgado Perdomo Enrique; Dumois y Cárdenas Eduardo; Díaz Díaz Francisco; Díaz y Delgado Cristóbal; Díaz del Valle Máximo; Estévanez Fernández María; Echevarría Vilasis Abelardo; Echegoyen Llanusa María; Eguaras Lousteau Carlos; Estrada Redondo Miguel; Escasena Alpízar Ricardo; Ferrer López Caridad; Fernández Santurio Andrés; Figueroa y Crespo María; Fernández Rubio Juan; Fernández Villanueva Luz; Fernández y Zayas Gerardo; Fernández Esquivel Octavio; Fernández Porta José; Fernández Batista Blanca; Fanjul Estrada Charles; Fuentes Díaz Reinaldo; Fernández Feble; González Valdés Angel; Gallardo Falero Magdalena E. G.; González Rodríguez Alfredo; García Destrubell Juan; García Zertucha Alan; Garcés Cunille Abelardo; González Prendes Elisa; González González Antonio; González Mesa Ondina; González González Genaro; González Carrasco José M.; García Rodríguez José; González Galbán Sergio; Gallo Azcuy Juan; García Iglesias Nemesio; Guzmán Baureng Silvia; Grueiro de la Maza María; Gómez de Molina Muñoz Ramiro; González Gómez Caridad; García Alonso José; García Tuñón Pedro; González Reyes Melanio; González Cacheiro David; González Jiménez Caridad; Guardia Valdés Argeo de la; García Nava Santiago; González Carrasco Mario; García Montero Ismael; Hortsman Manrara Jorge; Hernández Valdés Heredia; Hernández Cárdenas Hernán; Hernández Sánchez Adalberto; Hernández Hernández Mario; Heros Cadrecha Angelberto de los; Hernández Hernández Ramona; Hernández Delgado José; Hernández Valdés Graziella; Herrera Vera Jorge; Hernández Rodríguez Onelia; Hernández Rodríguez Mario; Hernández Suárez Hermenegildo; Iglesias Lorenzo Carmela; Jorge Julián Miguel; James Herrera José; Linares y Montemar Alberto; López Anyaumat Jorge; Landaverde Muñoz Policarpo; Leo Hernández Pabzlo; León García Rubén; Torricella Valdés Rafael; Yanes Valiente Pedro.

AULA 3

Luna Hornedo Tomasa; Lariot Correa Adolfo; León León Alfredo; Lissarrague Díez Armando; Linares Lemus Raúl; Lama Almeida Armando; López López Manuel; Liñero Rosillo Luis; Laredo de Caturla Octavio; Llaneras Sierra Marcos; Llorens Prieto José; Marrero Díaz Alberto; Montenegro Osuna Antonio; Martínez Macía Ibrahim; Marqués Paula José; Miranda Haro Fernándo; Morales Montalvo Alfredo; Mulkay Faif e José; Moràles Cárdenas Celia; Martínez Martén Ramona; Matamoros Pavía Miguel; Montenegro Sosa Luis; Mestre Martín Fanny; Montiel Radillo José R.; Montenegro Ravelo Carlos; Neninger Zamora Anesio; Mendoza Porro María Luisa; Morejón Valdés acinto; Mederos López Josefa; Mora Lomeli Salvador; Morales Rojas Juan; Martín Sierra Laureano; Morales Puig Rolando; Miranda Feliú Eugenio; Matamoros Pavía Eusebio; Mediavilla González David; Migoya Escribano Ramón; Martínez Fonts Alicia; María Arias Rogelio; Morales Alonso Amalia; López Lage Cuervo Jorge; Muñoz Baquero Héctor; Milagros Zorrilla Emeterio; Marrero Barrios Pedro; Martínez Cabarrou María; Novoa Salcines Víctor; Olin Casanova Félix; Orozco Alameda Pérez Manuel; Odio Odio Benjamín; Osuna Méndez Amelia; Ortega Piñón Fermín; Ortega Castellanos Francisco; Ortega Castellanos José; Lemens y Broulet Joseph Marius.

AULA 4

Obeja y Obeja Marcelino; Oliva y de Paz Oscar; Padierne Labrada Arsenio; Perdomo Zubian Dora A.; Piedra y Moreira Zenobia; Pérez Cabrera Sergio; Pablo Herrera Pedro; Pegundo López Rafael; Peraza Sarauza María Regla; Pérez Peñalver Plácido; Pego y Sánchez Antonio; Puig Méndez Luis F.; Pubillones y Soto José; Piélago y Muro María M.; Palmer y Roca Anastasio; Pérez Castro Bibiano; Pérez de la Paz Ramón; Pérez Alvarez Ana R.; Pardo López Ana T.; Pérez Castaño José M.; Piloto José; Pego Puig Lorenzo; Penn García Claudio; Plana Vanzue Martín; Posada y de la Vega Luis D.; Pérez García Ana; Perea Delgado Pablo; Pedroso y Callejas Ramiro; Palmer Roca Juan; Peñaranda y Rodríguez Blanca R.; Quint Pérez Antonio; Quiñones Tamayo Josefa; Quesada Méndez Luis M.; René Varela Miguel; Rozos Arnaldo Jesús A.; Rodríguez Infanzón Fernando; Rodríguez Bals Francisca; Roig Malaver osé; Rodríguez y Carreras Onelia; Rabanal y Fornaris Concepción D.; Ruiz Zayas Domingo; Rodríguez Rodríguez Luis; Rodríguez y Acosta Ofelia; Rebollar Gutiérrez Miguel; Rovirosa Evelio; Ramírez de Estenoz José F.; Rivas Suárez Luis; Rey Bautista José; Rojo Medina Manuel; Reyes Quiñones Manuel; Reyes Quiñones Ciro; Rencurrell y Compte José J.; Ramos Jamas José L.; Ramírez Godoy Juana M.; Rodríguez Capote Ildfonso C.; Rodríguez Quiñones Pedro A.; Rosales y de la Torre Blanca R.; Rodríguez y Pérez Manuel M.; San Román y Pardo Josefa; Saavedra Pérez Jorge A.; Soto y Morejón Raúl; Sánchez Fanjul Caridad; Suros y Suros Olga; Sierra Castillo Antonio; Suárez León Graciela; Sotolongo Guerra Ignacio; Sastre González Eduardo; Suárez y Santos María L.; Sires Marty Luisa; Soto Suárez Gustavo; Sires María Josefa.

Relación de los alumnos de Enseñanza Libre, que serán examinados el día 11 de junio de 1927 a las 8 a. m. de Gramática Castellana.

Agay y Ruiz Carmen; Arias Barguet Angel; Alemán Dovo Matías; Alfonso y Ruiz Miguel; Aula y Pela Luis; Alvarez Menéndez Francisco; Arana González María Teresa; Almeida y Quevedo Pedro A.; Alvaré y Cañedo María .; Arias Milán Valeriano; Angulo y Martínez Juan; Argilelles y Sánchez Emelio; Ara Alonso Ernesto; Alej oPiedra Juan; Antón y Lozano Eusebio; Alvaré y Cañejo Aida; Alcalá Galiano y González Antonio; Alonso y Coll Marcelo; Alemán Doro Isabel; Aguirre y Crespo José; Albacete y Lima Alfonso; Azcona y Ortega Josefa L.; Azcona y Ortega María P.; Bernal y Rodríguez Erminia E.; Brito Vega Pedro Pablo; asanta Carrasco José V.; Bustamante y Bernal Ana S. de; Benejam Rojo Sara; Beltrán y Cazulo José; Bringas Fernández Antonio M.; Crusellas y Quesada Ramón; Carricaburo Miró Adelina; Calderín Muñoz Gustavo; Calderín y Lazaga Rosa; Cuadra Real de Eugenio; Cabrera y Pérez Eduardo; Camp Margarita; Cresno y Sarde Ernesto; Cadalso Yáñez Germán; Cárdenas Domínguez Mario; Colino Fernández Evaristo; Contrera Núñez Herminia; Cabrera y Herrera Juana; Cárdenas Toscano Alicia; Cárdenas y Morales Andrés A.; Calero y García Antolina; Castro y Pampín Agustín; Cano y Alvarez Zaida; César Hernández José A.; Casau y Morán Serafina; Cardona y Fernández Raquel; Castellanos Martínez Luis M.; Diez y del Valla Máximo; Díaz Rodríguez Nelia; Díaz Cuervo María A.; Diez y Andrés Darío; Díaz Delgado Cristóbal; Delgado Perdomo Enrique; Díaz y González Juan A.; Díaz Díaz Francisco S.; Echegollin Llanuza María A.; Echevarría y Vilasis Abelardo; Fernández Zayas Gerardo; Fernández y Esquivel Octavio; Fabel y Jal Antonio; Fundora y Zamora Rita N.; Fernández Gómez Domingo A.; Fernández del Valle Alfredo; Franco Granero Eugenio; Fernández Palomera Sabino F.; Ferrer y López Caridad B.; Fernández Batista Blanca.

AULA 2

Castillo José; Fernández Villanueva Luz; Fernández Rubio Juan; Fanjul Estrada Charles; Fuentes Díaz Reinaldo; González Carrasco José; Gallo Azcuy Julián; García Iglesias Nemesio; Gutiérrez Casa José; González Rodríguez Alfredo; García Destrubell Juan; García Montero Ismael; Guzmán Baureng Silvia; García Plasencia Miguel; Gómez de Molina Muñoz Ramiro; García Alonso José; García Tuñón Pedro; Ganzález Cacheiro David; González Mesa Ondina; González González Genaro; Hernández y Valdés Heredia; Herrera Pedro Pablo; Hernández Cárdenas Hernán; Hernández Suviaur Pablo; Heros Cadrecha Angelberto de los; Hernández Hernández Ramona; Hernández Delgado José; Hernández Valdés Graziella; Herrera Vesa Jorge; Hernández Rodríguez Mario; Hernández Suárez Hermenegildo; Yanes Valiente Pedro; Inza Suárez Manuel; Iglesias Lorenzo Carmela; James Herrera José; Leo Hernández Pablo; Linares Montemar Alberto; López Anyumat Jorge; Lifiero Rosillo Luiz; León León Alfredo; Lissarrague Díez Armando; Linares y Lemus Raúl; Laredo Caturla Octavio; López Lage Cuervo Jorge; Morales Rojas Juan; Mendoza Porro María Luisa; Miranda Feliú Eugenio; Morales Puig Rolando; Matamoros Pavía Eusebio; Montenegro Sosa Luis; Martínez Bordas Tomás; Montenegro Ravelo Carlos; Marrero Díaz Alberto; Milagros Zorrilla Emeterio; Marrero Barrios Pedro; Martín Guadarrama Elio; Martínez Cabarrouy María; Montenegro Osuna Antonio; Marqués Paula José; Morales Cárdenas Celia; Marquez Ramírez Osvaldo; Migova Escribano Ramón; Martínez Fonts Alicia; Martínez Machado Juan; Mora Lomeli Salvador; Novoa Salcines Víctor; Naves Franco Ostelinda; Osuna Méndez Amelia; Abeja Abeja Marcelino; Oliva Paz Oscar; Ortega Castellanos Francisco; Orozco Alameda Pérez Manuel; Ortea Piñón Fermín; Ochoa Varona Aquiles; Pardo López Ana; Pérez Cabrera Sergio; Pegudo López Rafael; Peraza Saranza Manuel; Tavel de la Torre Mario A.;

AULA 3

Pérez Peñalver Plácido; Palmer Roca Juan; Peñaranda Rodríguez Blanca Rosa; Pérez de la Riva y Pous Ernesto J.; Pérez Pérez Alfonso; Palma y Sánchez Noemi T.; Padirne Labrada Arsenio; Pupo Angel; Piloto José; Padierne Sánchez José; Pianas Vázquez Martín; Pérez Carrillo Rubén; Paradela Fitz y Gibbons Carlota; Parra y Puñales Albo; Pérez López Juan; Perkins Solórzano Guillermo; Perea Delgado Pablo; Pego y Sánchez Antonio; Puig Méndez Luis; Quesada Menéndez Luis M.; Quintana Pérez Antonio; Ruiz Zayas Domingo; Rabanal Fornaris Manuel; Rodríguez Rodríguez Luis; Rebollar Gutiérrez Miguel; Robirosa Evelio; Rivas Suárez Luis; Rodríguez y Pérez Manuel M.; Ranchermana y Pola Arturo; Ramírez de Estenoz y Voghon José T.; Rodríguez Blanco Sergio; Rodríguez y Carreras Onelia; René Varela Miguel; Rozas Arnaldo Jesús A.; Rodríguez e Infanzón Fernando; Rodríguez Parra y del Pozo María O.; Reig Bautista José; Rojo Medina Manuel; Rodríguez y Cabrera Juan G.; Rencurrell y Compte José J.; Ramos y Jamas José L.; Raba García Juan de la; Rosales y de la Torre Blanca R.; Rodríguez Quiñones Pedro A.; Rodríguez Capote Ildefonsa; Rabanal y Fornaris Concepción B.; Sotolongo Izquierdo José; Suárez García Alberto; Sardiñas Alemán Orestes; Supervielle Cabañas Hilda; Suan Cedeño Francisco; Vega y Sánchez Rafael de la; Sierra Castillo Antonio; Suárez León Graciela.

AULA 4

Sotolongo Guerra Ignacio; Saavedra y Pérez Jorge A.; Soto y Morejón Raúl; Suros Suros Olga; Suárez Peralta Cirino; Sánchez Oramal Ignacio; Sastres González Eduardo; Suárez Santos María L.; Sire Marty Luisa; Sire Marty Josefa; Sosa Nuez Abelardo; Travieso y Pérez Lucio; Torres y Ordext Clara de la; Trujillo Baldó Oscar; Tamayo Andino Carlos; Ulloa y Franquis María Catalina; Valera Santa Coloma Alejandrina; Valdés Hernández Everrdo; Viera Bachado Homero M.; Viza y Arlot Claudio; Valdés Miranda López Honorato; Vázquez Díaz José; Villarino Prieto Fausto; Vázquez Hernández José; Viciana Rodríguez Lilia; Valle Díaz Julián del; Vieta Gutiérrez José A.; Villodos Bird Modesto; Velasco Bird Modesto; Velasco Anan Hilda; Zuazo y Garsés René; Zamora y Aifonso Eugenio R.

AULA 5

Sosa Nuez Abelardo; Sotolongo Izquierdo José; Suárez García Alberto; Saavedra Pérez Sergio; Sardiñas Alemán Orestes; Sacerio Con Miguel; Suan Cedeño Francisco; Suárez Peralta Cirino; Santaella Rodríguez Manuel; Suárez Bustamante Roberto; Travieso Pérez Luis; Torre Navarra Francisco; Tagle Castro José M.; Talavera Palomino Israel; Torrás Aragón Rogelio; Torre Ordext Clara; Taquechel Barrueco Mercedes; Tayel Torre Mario; Trujillo Baldó Oscar; Ulloa y Fránquiz Catalina; Urbina Mora Víctor; Valdés Hernández Everardo; Villarino Prieto Fausto; Valdés Miranda Honorato; Valera Santa Coloma Alejandrina; Valdés Brismat Salvador; Velasco Anan Hilda; Vega Sánchez Rafael; Villodos y Bird Modesto; Valle Díaz ulián; Vázquez Hernández José; Vega Arlot Claudio; Vázquez Díaz José; Villate Manresa Herminia; Vidal Beltrán Fernando; Valdés y Velázquez Enrique; Villarreal Wenceslaa; Vals Rodríguez Rubén; Villar Padrón América; Zamora Alfons oEugenio; Wels Sena Baltasar; Xiqués Graell María; Zuazo García René; Zamora Pérez Pedro.

NOTICIAS DE ESTADO

ELOGIOS A CUBA DE UN ALCALDE NORTEAMERICANO

El Sr. Presidente de la República será invitado a pasar revista a la dotación del "Florida"

LA OFICIALIDAD DEL FLORIDA

El comandante y la oficialidad del acorazado Florida, que se encuentra en bahía, visitaron ayer al Secretario de Estado, rindiéndole las cortesias de rigor.

El Comandante, que se apellida Boyd es superviviente del acorazado Maine, que explotó hace años en esta ciudad, y al salir de la Secretaria manifestó a los periodistas que invitaría al Presidente de la República a revistar la dotación del Florida.

CONFERENCIA DE DIPLOMATICOS

Con el Dr. Martinez Ortiz conferenciaron ayer los Ministros de Inglaterra, Panamá, Brasil, China y Uruguay y el Encargado de Negocios de España.

Los referidos diplomáticos despidieron además al Dr. Martinez Ortiz, que embarca el sábado para Europa.

CONGRATULACION A CUBA DE UN ALCALDE NORTEAMERICANO

El Vice-cónsul de la República en Newport-News Virginia, Estados Unidos de América Sr. Jesús Alvarez, ha remitido a la Secretaria de Estado copia de un telegrama que le dirigió el Alcalde de aquella ciudad, Honorable Thos B. Jones, cuyo contenido dice así:

"Sírvase áceptar congratulaciones de la ciudad de Newport-News al cumplirse el vigésimo quinto aniversario de la Independencia de su tierra nativa la República de Cuba. Tiene usted toda la razón para sentirse orgulloso de su crecimiento y desarrollo, y nos regocijamos con usted por sus logros. Los Estados Unidos son afortunados teniendo como vecino suyo un valor tan verdadero como Cuba, y la ciudad de Newport-News ve con esperanza y augura que el porvenir traerá resultados aún más grandes, que la amistad y los negocios entre los puertos de Cuba y nuestro puerto crecerán con cada año que pase. Nuestros más sinceros buenos deseos por Cuba y su pueblo".

Cartas de

(Viene de la pág. DIECISEIS)

mismo día de operado. no sentía dolor.

Esa primera operación le ha servido para practicar con éxito cuantas se le han presentado. Es, como digo. el punto final en el tratamiento de las osteartritis tuberculosas.

En el nosocomio de Ramos Mejía es donde se practica el injerto. De esa ilustre casa, cuyo director toma ya caracteres de apóstol que devuelve a la vida muchos enfermos, saldrá una vez más engrandecido el nombre de tan ilustre sabio. Se ha consagrado por estero al estudio de las citadas afecciones y ya en Francia, los más ilustres tratadistas, como Dentu y Delbet le citan y profesores eximios adoptan el 'método Robertson Lavalle" y no pueden menos que aplaudirlo y recomendarlo... Vignart, autor de un tratado sobre 'Las artritis tuberculosas", le cita en su reciente obra y hace justas consideraciones al método del citado profesor argentino.

Kuss, el gran Kuss, alta mentalidad en la materia, le escribe una carta desde a bordo, que es un bello e importante documento científico por quien la escribe. Los doctores Sergent y Pittaluga se quedan asombrados de los trabajos del doctor Robertson Lavalle.

Actualmente desempeña el cargo de Profesor Suplente de Patología Quirúrgica.

Ha representado oficialmente a la ciencia argentina en los Congresos Panamericano de Chile (1908) Internacional de Búffalo (1923) e Internacional de la Habana (1922).

Es hombre joven, activo, de gran actividad y de positivo talento.

Manuel GARCIA HERNANDEZ

De Agricultura

FUERON ADJUDICADAS DOS SUBASTAS

El Honorable señor Presidente de la República a propuesta del señor Secretario de Agricultura, Comercio y Trabajo, ha tenido a bien firmar los siguientes Decretos:

1.—Adjudicando la subasta celebrada en la Dirección de Montes y Minas del día 26 de julio próximo pasado a los señores Barbeite y Compañía la cantidad de $2.475.00, importe de los aprovechamientos forestales que habrán de realizarse durante un período de cinco años, en la zona marítimo-terrestre de la costa Sur de la República comprendida entre la boca del río Guaraba, al Oeste de Casilda y la Punta de Macuriges, a cuyo efecto se celebrará por la Secretaría de Agricultura, Comercio y Trabajo el correspondiente contrato con el adjudicatario.

2.—Adjudicando la subasta de los provechamientos forestales celebrados el día 21 de junio de 1926, en la Dirección de Montes y Minas a la Compañía Forestal de Batabanó S. A., por la cantidad de $4.841.00 valor en pie de monte de los productos subastados y cuyo aprovechamiento habrá de realizarse durante un período de cinco años en la zona marítimo-terrestre y terrenos del Estado comprendidos desde la boca del río Tasajeras hasta la zanja de Maniadero en la Ensenada de la Broa, con los siguientes límites:

Por el Sur con marismas del Estado y fincas nombradas Santo Cristo de los Maniaderos El Vínculo, Santo Tomás, y El Maíz, y por el Norte del río Hatiguanico y sus afluentes Gonzalo, Guareiras y Negro.

DOS ALTOS EMPLEADOS DE LA JUNTA DE PLANTAS DEL ESTADO DE LA FLORIDA, REALIZARON INVESTIGACIONES SOBRE LA PLAGA CONOCIDA POR MOSCA PRIETA

El doctor E. W. Berger y el señor Reginald Hart Entomólogo y alto empleado, respectivamente, de la Junta de Plantas del Estado de Florida, en los Estados Unidos, visitaron recientemente la Habana, comisionados para realizar una investigación y estudios sobre la plaga conocida por Mosca Prieta y al objeto de encontrar un procedimiento para extirpar cualquier adulto de dicha plaga que pudiera ir adherido en los carros que conducen los Ferry que hacen la travesía entre la Habana y Key West.

Los señores Berger y Hart han declarado su asombro por la dificultad que han tenido en llevar a cabo su misión, pues necesitaban para sus fines varios adultos de dicha plaga habiendo recorrido grandes extensiones de terrenos sin encontrarlos principalmente en la zona de Santiago de las Vegas que declaran se encuentran casi por completo libre de la plaga mencionada. Según dichos técnicos es asombrosa la disminución de la Mosca Prieta en nuestros frutales y recuerdan lo intenso de dicha plaga en épocas anteriores.

El doctor Berger y el señor Hart informarán al Departamento de Cuarentenas del Estado de la Florida de los Estados Unidos del resultado de su investigación informe que será altamente beneficioso para Cuba y contribuirá a consolidar la buena impresión que se tiene en la Junta Federal de Horticultura de Washington, del Departamento de Sanidad Vegetal de Cuba.

MARCAS CONCEDIDAS

El señor Secretario de Agricultura ha concedido las marcas para señalar ganado que solicitaron registrar los señores siguientes:

Alberto y Enrique Sánchez del Monte, Joaquín Rojas Castañeda, Mario González y Gutiérrez, José Rodríguez Sánchez, Manuel Rodríguez del Rey, Antonio Lorenzo Alemán Pérez, Enrique Coca, José Nápoles Martínez, Bandomo y Naranjo, y Felipe Padrón González.

TITULOS EXPEDIDOS

Se han expedido títulos de propiedad a los señores Pedro Castellanos, Miguel Sánchez Iglesias, Francisco Fariñas, Juan Peña Batista, Alba y Meneses S. A., José Bolaño Jiménez, Fidel Pérez Aguiar, Miguel Alemán Rodríguez, Petronila Martínez de Cabrera, Pedro Ojeda Jiménez, José Villalón Quintana, Vicente Cruz Peña, Compañía Fanadera de Salamanca, José Díaz Junquera, José Isabel Martínez, Modesta Consuegra, Aurelio Cabrera Fernández, Luis Estrada del Risco, Fermín Alvarez Fuentes, Crescencio Domínguez Alonso, Agustín Estrada del Risco, Rafael Mendoza, Rosendo Sablón, Semper y Elizarde, Pedro Jacinto, Ignacio Pérez Rodríguez, Julio García Rodríguez, Narciso Castillo Chacón, Delfín Peña, José Fernández, Agustín Martine Cabrera, Dolores Pupo Torres, Marcelino Riverón, José Redondo, Eulogia Medina y de la Torre, Anseimo Gómez, José García Hernández, Iluminada Ramos, Mauricio Silveira Calzada, Adoración Pérez Marín, Marcelino González Galobardes, Francisco Sánchez Bravo, Cándido García, Ramón Madrid Ortega, Adela Padrón Pérez.

Más Anuncios Clasificados de Ultima Hora

SE OFRECEN

MATRIMONIO español sin hijos, desea colocarse lo mismo para encargado de alguna casa o cualquiera cosa análoga, lo mismo para servicio de casa particular ella. Castillo 8 y 10. Tel. A-7016. 27301 12 jn.

UNA señora de color desea colocarse con un matrimonio o una señora sola, preferible por la tarde, por horas, para hacer limpieza y lavado, con inmejorables referencias. Teléfono F-5508. Llamen a Matilde. U H 27357 12 jn.

(H) COMPRA Y VENTA DE FINCAS

(36)—Urbanas

VENDO casita en Jesús del Monte, sala, comedor, dos cuartos, cocina, junto al tranvía, 3000 pesos; otra en calle de Armas, sala, saleta, tres cuartos, patio traspatio 5,500; otra que costó 15,000 pesos y la doy en $10,000, tengo casas chicas y grandes y $4,500 para hipoteca. Informan el señor González en Pocito y Reyes, teléfono X-2151. De 1 a 4, Botica. U H 26766 10 jn

FABRIQUE A SU GUSTO

En alturas de Almendares con el 25 por 100 de contado y resto pagadero en 12 años, le fabricamos su casa con terreno, desde $10.000 hasta el precio que quiera. Véanos. Para más informes en Belascoaín 54, altos. Quintana y Cía. Teléfonos U-5735 y U-5820. U H 27244—13 Jn.

SE vende una casa mampostería y techos monolíticos, compuesta de jardín, portal, sala, comedor, dos grandes cuartos, baño intercalado y cocina, situada en el Reparto Porvenir, a dos cuadras de la Calzada de Arroyo Apolo. Su último precio $2,000. Informan M. Tudela, Habana 65, altos, de 9 a 12. Tel. A-8653. 27361 19 jn.

SE vende una hermosa y bien situada casa moderna con todos los adelantos. Se puede ver de 8 a 12 a. m. calle 19 esquina O, frente al parque del Maine. Se dan facilidades para el pago. Precio 120 mil pesos. Aceptamos a cuenta solares y una casa de un piso con seis habitaciones, de esquina fraile, en el Vedado de O a Paseo. Dueño Puyans. F-5194. 27304 21 jn.

VENDO CASAS

Lujosas de Belascoain a Galiano, $30 mil, San José cerca de Belascoain tres plantas, $36.000, tiene $20.000 en hipotecas. Malecón dos plantas.

VIBORA

Juan Bruno Zayas y Lacret dos casas a $8.000, otra $5.000 lujosa, Pamplona cerca Calzada, sala, cuatro cuartos, lavabo corriente con traspatio 6 1|2 por 40 m. de fondo $9.000, otra en Milagro, Benjumeda $13.000, chalet en el Vedado 27 y 2 $30.000. Vendo y compro casas y establecimientos de todas clases. Sr. Chaple. A-2481. Gervasio núm. 35, altos, letra A. S-3316 13 jn

VENDO una esquina moderna, dos plantas, en 15.000. Renta $150 y una casita moderna con sala y saleta y tres cuartos, en 4.200 pesos. Informes: Amistad 136. García. 27426 12 jn

SE vende un chalet fresco y ventilado de dos plantas, en la misma informan. Para verlo después de las 12 del día en adelante. Situado en la calle B núm. 28, casi esq. a 29. Por teléfono no se dan informes. S-3421 17 jn

(37)—Rústicas.

ASTURIAS. FINCA EN RIBADESELLA. SAN MIGUEL DE UCIO

Se vende la que está situada frente a la Iglesia de este nombre conocida por la posesión "La Cabaña" y "El Casín" y linda por todo su frente con la carretera que conduce a la Piconera y Ribadesella. Es un hermoso Coto con todos los terrenos a su alrededor de la casa de vivienda dedicados a distintos cultivos y árboles frutales: tiene Panera, Corral y otras mejoras que no se describen. Es muy propia para hacer de ella una preciosa residencia por su bella posición y facilidad de comunicación con todas las poblaciones importantes. También entra en esta venta un prado de cuatro días de bueyes nombrado Ceñales situado en el pueblo de Tezangos. Para tratar de precio e informar el señor Miguel Campa, calle 13 número 7, Vedado. Teléfono F-2099 y en Ribadesella el señor Ramón Prieto González. U H 26787 14 jn.

PARA JARDIN

Se arrienda un lote de terreno de 32,000 metros cuadrados en la carretera de El Cano al Wajay, muy cerca del pueblo. Tierra colorada de mucho fondo, muy a propósito para cualquier clase de siembra. Informa su dueño en Habana 82. Teléfono A-2474. 27331 15 jn.

FINQUITA de recreo, frente carretera a quince minutos de la Víbora, terreno de primera, sesenta y dos mil varas a 15 centavos, gran pozo fertil para hacer regadío, bonita situacin. Palatino número 1, señor Rodríguez. 27352 13 jn.

(I) COMPRA Y VENTA DE SOLARES YERMOS

COMPRO SOLAR

de esquina o centro en Almendares, a buen precio y con facilidades de pago. Quintana. Teléfono U-5735. U H 27002 10 jn

REPARTO AYESTERAN

Traspaso por lo entregado contrato de esquina cerca de la Ermita. Informan Quintana, teléfono U-5735. U H 27245—13 Jn.

REPARTO "LARRAZABAL"

(COLUMBIA)

Se vende un solar de esquina con 1,600 metros cuadrados, 40 x 40, cerca de los tranvías, Avenida de las Palmas, Cerro y Colegio de Belén. Estos terenos han de duplicar su valor en corto tiempo. Informes: Zanja 71. A-3908. 27323 14 jn.

CALZADA DE INFANTA, SOLAR

con 10 por ciento de contado, resto 8 años 6 por ciento anual interés, buena medida, baratísimo. Informa Rodríguez, Empedrado 20. A-7109. 27366 12 jn.

SOLAR calle 23 Vedado, acera sombra, 3,000 pesos al contado resto grandes facilidades de pago; para fabricar o especular. Propietario Empedrado 20. 27364 12 jn.

LUYANO

Magnífica oportunidad: Solar en la calle de Cueto, de Concha a Luyanó. Urbanización completa.

SR. TAPIA. M-5407

E 5431 3 d 10

SOLAR calle 17 Vedado, 200 pesos contado y de 30 a 40 mensuales, plazo largo, parte tiempo si ninterés alguno. Propietario Empedrado 20. 27365 12 jn.

SE vende un solar de esq. a la calle 27 y 28. Mide 23x41 varas. Informan: calle 12 y 19, bodega. Tel. F-4284. 27459 14 jn

ANUNCIESE Y SUSCRIBASE AL "DIARIO DE LA MARINA"

(J) COMPRA Y VENTA DE ESTABLECIMIENTOS

ESTABLECIMIENTO, compro y vendo en la Habana y sus barrios, vendo 7 casas 6 boticas, 4 casas huéspedes, 4 vidrieras cigarros y billetes, 7 bodegas, trenes lavado; doy y tomo dinero en hipotecas, absoluta reserva, oficina Gervasio No. 35, altos, letra A. Tel. A-2481. UH. S-3322 12 jn.

JOSE P. QUINTANA

Compro, Vendo, Cambio, Casas, Fincas, Solares ESTABLECIMIENTOS. DOY Y ACEPTO

Dinero en Hipotecas en mejores condiciones que nadie a largos plazos y módico interés

Admitiendo cancelaciones parciales. No hipoteque su propiedad sin antes oir mi oferta

JOSE P. QUINTANA

Belascoaín número 54, altos. Teléfonos U-5735 y U-5820

HABANA

UH. 25937 1 jl.

BODEGA EN SAN RAFAEL

en $3,000 con mil de contado.

BODEGA EN CAMPANARIO

en $2,800 con $800 de contado.

BODEGA EN INFANTA

con 800 pesos de contado.

BODEGA EN GERVASIO

con 1,500 pesos de contado.

BODEGA EN NEPTUNO

con 1,000 pesos de contado.

CAMBIO BODEGA

por otras o por propiedades.

LOCAL PARA ESTABLECIMIENTO

en Calzada, contrato 8 años, poco alquiler. Informan Suárez . Cerro número 535 entre Tejas y Buenos Aires. U H S-3321 21 jn.

SE vende un garage situado en lo más céntrico de Luyanó; es un buen negocio; se vende por retirarse uno de los duños. Informan teléfono X-1139. U H 27179 15 jn.

BODEGA en el Vedado con excelente marchantería se necesita persona activa y práctica en víveres, para hacerse cargo de todo el negocio, en sociedad a la mitad, aportará $1.500 que él mismo administrará. Informan: Teléf. F-2798. S-3400 12 jn.

VENDO BODEGA

Buena cantinera, en 2,500 por embarcar, es buen negocio. Venga hoy mismo que si usted la vé la compra. Informes Amistad 136. García. 27344 13 jn.

EN lugar muy céntrico se vende un puesto de fruta fina que hace una gran venta. Su dueño lo vende por tener otro negocio y no poder atender los dos a la vez. Informes Lamparilla 94, barbería. 27330 14 jn.

BUENA oportunidad. Se vende casa de modas con buen contrato y módico alquiler, buena ocasión para señora que quiera trabajar. Informan en la misma. Neptuno 140. 27378 24 jn.

SE vende una buena casa de huéspedes bien instalada, amplias habitaciones y poco arriendo. Informes Jesús María 17. 27363 12 jn.

SE vende una gran casa de comidas con cuatro habitaciones por encontrarse una señora sola y por asuntos de familia tiene que embarcarse a España. Se alquila una ventilada habitación. Informan: Monte 140, altos. 27399 12 jn

CABARET LIDO VENICE
HOY HABANA PALACE
SE ADMITEN PROPOSICIONES; CESION VENTA O TRASPASO; CON TODO SU MOBILIARIO, PLATERIA, VAJILLA, CRISTALES INSTALACIONES, TAPICES, ETC., ETC. DOS PISOS, SEIS HABITACIONES LOS ALTOS. INFORMAN: BUFETE DEL DOCTOR SAAVEDRA, MANZANA DE GOMEZ 435 DE 9 A 12, TELEFONO M-3076 O SU DUEÑO EN CALLE 17 NUM. 15 ENTRE L Y M. 27432—11 jun.

SE vende una ferretería en lo más céntrico de la Habana, por tener que embarcarse su dueño. Está bien surtida y tiene contrato; paga poco alquiler. Más informes en Lealtad 146, por Estrella. Señor Pomares de 7 a 9 a. m. y de 6 a 8 p. m. 27425—12 Jn.

VENDO una panadería, 1.500 libras de pan, en $3.000, dos hornos modernos. También se arrienda. Vendo una bodega y un café y una lechería. Para detalles: Amistad 136, Benjamín. 27427—12 Jn.

TINTORERIA. Vendo con facilidades de pagos, por embarcarme. Informa teléfono A-6336. 27429—11 jn

(K) COMPRA-VENTA DE ANIMALES

SE venden dos perras policía en cantidad razonable. Informes: San Lázaro 358, bajos. S-3420 12 jn

(L) AUTOMOVILES

(39)—Venta

CAMION DE REPARTO DODGE BROTHERS

carrocería cerrada, último tipo, casi nuevo, se da en proporción, para verlo e informes calle 13, número 138 entre L y K a cualquier hora. U H-26919 11 jn.

GRAN ganga se vende un camión Dodge cerrado se puede ver a todas horas en la Luna, Paseo y Calzada, Vedado. U H 27383 15 jn.

VENDO un Packard y un Studebaker, de siete asientos, fuelle, pintura, gomas nuevas, garantizado a primer oferta, los vendo a como quiera, cierro negocio en el acto, ganga verdad. Garage González. Hospital 2. 27389 12 jn.

SE vende un Chander tipo sport de cinco asientos, casi nuevo, se da en 200 pesos también se recibe la mitad a cuenta y el resto en pagarés. Para verla en la calle L entre 21 y 23, Edificio Guerra. Pregunten por Antonio. 27387 12 jn.

SE vende un Chevrolet muy barato. Informan: San Rafael y Soledad, garage Pita y Sierra, núm. 12802. 27453 13 jn

(LL)—DINERO EN HIPOTECAS

(41)—Se ofrece

DINERO EN HIPOTECA

Tenemos unos $75.000 que damos fraccionados al 7 y 8 por 100 para Habana y Repartos. Negocio serio, rápido y reservado. Quintana Co., U-5735| Belascoain 54, altos. U H 27003 10 jn

SIN intervención de corredores directamente a los propietarios, doy 25.000 al 7 por 100, buenas garantías en la Habana. Teléfono I-3613. 27397—13 Jn.

DESEO colocar en primera hipoteca $3.000. No tiene que pagar comisión. Informan: Teléfono F-5631. No corredores. 27414 12 jn

DINERO E HIPOTECAS

FACILITO pequeñas cantidades de $500 a $2.000 en primera o segunda hipoteca sobre solares en los Repartos. No hay que pagar corretaje. Tel. U-3727. UH 27402 15 jn

(N) COMPRA-VENTA DE OBJETOS VARIOS

AVISO. Se venden cinco máquinas Singer dos de ovillo central, medio gabinete y tres de lanzadera, tres gavetas y cajón. Precios 34, 25, 14 y 12, superiores. Habana número 108, bajos. 27388 12 jn.

VENTA ganga por tenerme que embarcar vendo un radio costó $125.00; lo doy en $50. Informan: Eduardo Almeyda, Tel. F-5441. S-3419 12 jn

NEVERAS, se venden dos, una redonda y otra cuadrada. Las dos son metálicas y están nuevas como de fábrica. Se venden muy baratas y un juego de comedor moderno, una sombrerera y dos sillones de mimbre. Calle 10 número 49, entre 5a. y Calzada, Vedado. 27443—13 Jn.

(Ñ) ENSEÑANZAS

INGLES Taquigrafía Pitman y Mecanografía al tacto. A domicilio o en mi casa. Enseñanza rápida e instructiva. Mr. Zurcher, Galiano 52 altos. 27329 9 jl.

COLEGIO MODERNO

Extrictamente señoritas, bachillerato, cursillo de verano, preparación para ingreso en el Instituto, y en la Universidad, repaso de todas la asignaturas, de letras, ciencias y pedagogía. Dra. María Teresa de la Fuente, profesor de ciencias doctor Rafael Siterre, de letras Dr. Rogelio Fuentes, de inglés doctor Gabriel A. Calafell. Salud número 59 teléfono M-5213. S-3412 24 jn.

(O) HOSPEDAJES

(46)—Casa de Huéspedes

LA REINA

Gran casa de Huéspedes, espléndidas habitaciones lujosamente amuebladas y con baño privado, servicio esmerado, comida excelente, Reina 124 frente a la Iglesia del Sagrado Corazón. 26866-74-75. 21 jn.

PALACIO Martí, Prado 65, esquina A Trocadero; frescas habitaciones con balcón a la calle, agua corriente y caliente en los baños, excelente comida, precios muy módicos. Antigua dueña de Galiano 75, teléfono A-6965. U H 27170 13 jn

(Q) COMPRA Y VENTA DE INSTRUMENTOS DE MUSICA

VENDO una buena pianola, Avenida Bélgica 37-D. Losada. Teléfono A-8054. 27349 11 jn.

(S) MUEBLES Y PRENDAS

(52)—Venta

A PLAZOS MUEBLES BARATOS LA CASA ALONSO

Enorme surtido de juegos de cuarto, sala, comedor, recibidor, mimbre, libreros, burós, pianos, pianolas de uso y nuevos finos y corrientes. Tenemos de todo en las dos casas. Grandes facilidades de pago a plazos, alquilados; se hacen cambios; se compran muebles y objetos de arte. La Casa Alonso, Neptuno 169 y Gervasio 59. Teléfono U-5975. UH. 25962 15 jn.

SE vende una carpeta para escritorio, propia para establecimiento o almacén, mide 2 metros de largo por 1 de ancho. Informan La Gran Vía, Neptuno número 18. S-3403 12 jn.

SE vende una mesa escritorio con sillón giratorio y dos sillas, todo nuevo y se ofrece barato. Compostela 55, entre Obispo y Obrapía. 27362 16 jn.

EL HOSPITAL DE LOS MUEBLES

Por poco dinero se esmaltan sus muebles de verde París o aceituna última creación de esta casa. Esmalto, barnizo, tapizo, envaso y arreglo muebles. Sitios 4. M-1129 S-3415 9 jl.

GANGA

Se vende un juego de sala dorado, uno de recibidor de cuero, uno mimbre con su lámpara y uno de rejilla verde París, y un Cheslon. Concordia 123. S-3414 15 jn.

GANGA positiva. Nueve sillas de caoba, una sombrerera, dos sillones de mimbre, un auxiliar una cómoda, tres lámparas, un lavabo, una mesa comedor, dos camas, un ventilador y varios objetos más. Se da muy barato por tener que embarcarse en estos días. Cárdenas 5 ,segundo piso derecha, teléfono número A-5130. 27452 13 jn

MISCELANEA

PARA ARMATOSTE Y VIDRIERAS

Blanco y Rouco

GERRO,4540 - TELEFONO I-550

1353 15d 5J

CEMENTERIO vendo terreno propio para panteón o bóveda, en la Avenida Ancha zona de Monumentos. Su dueño Quinta número 22, entre F y G, Vedado. S-3411 14 jn.

VAPORES DE TRAVESIA

LINEA HOLANDESA AMERICANA

El magnífico trastlántico holandés de 17,000 toneladas:

"EDAM"

Saldrá fijamente el día 15 de Junio para:

VIGO, CORUÑA, SANTANDER y ROTTERDAM.

Próximas salidas para dichos puertos:

Vapor EDAM, 15 de Junio.
Vapor MAASDAM, 6 de Julio.
Vapor LEERDAM, 27 de Julio.
Vapor SPAARNDAM, 17 de Agosto.
Vapor EDAM, 7 de Septiembre.

VERACRUZ Y TAMPICO

Vapor MAASDAM, 5 de Junio.
Vapor LEERDAM, 26 de Junio.
Vapor SPAARNDAM, 17 de Julio.
Vapor EDAM, 7 de Agosto.
Vapor MAASDAM, 28 de Agosto.

Admiten pasajeros de primera clase y de Tercera Ordinaria reuniendo todos ellos comodidades especiales para los pasajeros de Tercera Clase.

Amplias cubiertas con toldos, camarotes numerados para dos, cuatro y seis personas. Comedor con asientos individuales.

PRECIOS DE PASAJES REDUCIDOS

EXCELENTE COMIDA A LA ESPAÑOLA

LINEA de NEW YORK A PLYMOUTH BOULOGNE-SUR-MER Y ROTTERDAM

En esta Agencia se expiden pasajes por esta línea, por los lujosos y rápidos trasatlánticos holandeses ROTTERDAM, NEW AMSTERDAM, VOLENDAM, VEENDAM, NOORDAM y RYNDAM.

Para más informes dirigirse a:

OFICIOS 24. Teléfonos M-5640 y A-5639.

R. DUSSAQ S. en C.

3953 alt. 1o. My.

M.E.C.D. 2016

PARA ELLOS Y PARA ELLAS

Por la Doctora Herminia Planas

Secretos de una Parisiense. **Conocete a ti Misma**

Estimada amiga

Continuando con el tema de las telas a rayas, haré observar la conveniencia de disponerlas verticalmente cuando se trate de vestir con gracia a una persona gruesa y de talle corto. (Compárense los grabados). El detalle de las mangas en una tela de color liso, dá la impresión de reducir el ancho total del cuerpo.

Suya,

Leticia.

EL DUELO DE UN COMPAÑERO

Nuevamente y desde estas columnas quiero significarle mi adhesión más sincera y sentida al compañero estimado y consecuente, doctor Ramiro Guerra, por la irreparable pérdida de su buena y amante esposa, recientemente fallecida.

A todos sus familiares, especialmente a sus hijas, ayer mis discípulas predilectas y hoy compañeras muy queridas, envío mi más sentida expresión de condolencia. ¡Que el Altísimo les conceda la resignación que necesitan!

AL SAGRADO CORAZON DE JESUS

In nidulo moriar. (Verdaguer)

Yo sé de una capilla en la arboleda
vestida de verdor,
que dá sombra a un rosal de rosas (blancas
do anida un ruiseñor.
El ruiseñor modula entre las rosas
día y noche su cantar.
¡Tiene el pájaro tanto que decirle
al florido rosal!
Dentro de la capilla hay una ima- (gen
de vuestro Corazón,
Jesús, rosal florido, en cuyas ramas
hizo un nido mi amor.
Cuando el pájaro canta, yo le digo:
mi nido es el mejor...
¡Oh, tú el **hermano** ruiseñor, que (cantas!,
¡Quién tuviera tu voz!
Si tuviera tu voz, yo cantaría
en el inmenso azul:
"¡Cuán bueno sois, mi Dios, sol de (mis días
y de mis noches luz!
Dais por nido a la tórtola, las ra- (mas
del florido olivar,
y las alturas, que a los cielos tocan
al águila caudal.
Al serafín le dais el alto cielo
Y al hombre ingrato, como a abe- (ja el lirio,
le dais el Corazón..."

José CUESTA, Pbro.

Sra. Manila. — Merced R.

Varias veces aconsejé a mis lectoras procurar el folleto (en castellano) de Boncilla. "Casa Harris" O'Reilly 106" — pues allí pueden encontrar preparados excelentes para su embellecimiento.

El **Embellecimiento Clásmico** es inmejorable para suprimir las **espinillas** y el **exceso de grasa.**

La piedra para pulir las uñas, vale 30 centavos, también de Boncilla.

Como tintura para el cabello, la mejor es la llamada "Eau de Henna", en "El Encanto". $4.50 el frasco.

Pida el tono castaño claro y **fíjese** en la **etiqueta** para que esté segura de lo que compra.

La tela es bonita, pero no es creppé. Pida informes a "Le Printemps", Obispo y Compostela, donde tienen un variado y rico surtido de telas de estación. Cortes de vestido, muy lindos, desde $3. El voile de guarnición, bordado o estampado, es muy propio de los calurosos días de verano.

Oriental.

Para ese traje, como para otros de carácter o de época, le aconsejo compre en 'Casa Wilson", Obispo 52, — un cuaderno de modas que se llama "Carnaval Parisién" —. Vale $1.50. Agradeceré haga el pedido directamen a esa casa. Mande giro de correos. A mí se me dificulta atender encargos, por eso doy direcciones, teléfonos, etc.

EMPLEOS UTILES DE LA SAL

Una pequeña cantidad de sal que se ponga a la cal con que se pintan las paredes, hará que ésta se vuelva más espesa.

Una mezcla de sal y agua hacen un ácido excelente para limpiar vidrios, botellas y objetos de tocador.

La sal común es de gran utilidad, y es excelente para limpiar alfombras.

Sal mezclada con jugo de limón, limpia los objetos oxidados. Se mojan éstos y se echan luego en un cubo de agua caliente secánlose después.

Manchas de tinta fresca, en alfombras, se quitan con una buena aplicación de sal.

Solución al acertijo del **domingo.** "El clavo".

Otro acertijo.

"Soy negra como el carbón
y hablo en serio y gasto bromas,
carezco de ilustración
y hablo todos los idiomas.
(Solución próxima).

Cossette.

Diríjase al señor Manuel Aznar, Director Técnico. DIARIO DE LA MARINA.

Un inconforme.

Puedo recomendarle la pomada **Lilina**, como muy buena. Para obtener el efecto que desea acabado de mojarse la cabeza unte la pomada en el cabello y pase varias veces el cepillo. Creo que le dará buen resultado. El bote vale $2, en "El Encanto".

Si no le va bien, avíseme.

¡SEGURIDAD, ANTE TODO!

Una viuda que ha sido muy celosa, exclama al día siguiente del entierro de su marido:

—¡Gracias a Dios que al fin sé dónde pasa las noches!

Andreita.

Por su cartica se ve que es usted inocente y buena. ¡Lástima que no sea mejor apreciada! El mediquito en cuestión deja bastante que desear...

Ni por un momento crea en los **cuentos** que le dice. Lo que hace, es porque le gusta... y ¡nada más! ¡Buenos están los tiempos para que nadie se deje atrapar contra su voluntad! ¡Abra los ojos y no sea sencilla!... Por otra parte, el joven galeno estará la mar de orgulloso al verse tan solicitado... ¿por qué no lo rifan?

VAPORES DE TRAVESIA

VAPORES CORREOS
DE LA
COMPAÑIA TRASATLANTICA ESPAÑOLA

PASAJE, CARGA Y CORRESPONDENCIA
LINEA RAPIDA PARA NEW YORK Y NORTE DE ESPAÑA
SERVICIO CADA 22 DIAS

El rápido y lujoso vapor ALFONSO XIII, Capitán Gibernau, saldrá para NEW YORK, CORUÑA, GIJON, SANTANDER y BILBAO el día 18 de junio de 1927.

PROXIMAS SALIDAS DE LA HABANA

Para VERACRUZ: 48 horas de viaje.

ALFONSO XIII — 11 de Junio.
CRISTOBAL COLON — 3 Julio.
ALFONSO XIII — 31 de Julio.

Para NEW YORK, CORUÑA, GIJON, SANTANDER y BILBAO:

ALFONSO XIII — 18 de Junio.
CRISTOBAL COLON — 10 de Julio.
ALFONSO XIII — 7 de Agosto.

LINEA PARA EL GOLFO MEXICANO, PUERTO RICO, CANARIAS, CADIZ Y BARCELONA
SERVICIO CADA 26 DIAS
PROXIMAS SALIDAS DE LA HABANA
PARA VERACRUZ Y GALVESTON

MONTEVIDEO — 29 de Junio.

PARA PUERTO RICO, CANARIAS, CADIZ Y BARCELONA:

ANTONIO LOPEZ — 20 de Junio.
MONTEVIDEO — 16 de Julio.
MANUEL CALVO — 11 de Agoso.

Estos vapores atracan a los Muelles de la Port of Havana Docks Co.
Para más informes, dirigirse a:
MANUEL OTADUY, Agente General
San Ignacio 72. Apartado 707. Teléfonos A-6588 y A-7900. HABANA
E 17 Ind 1 En.

"EMPRESA NAVIERA DE CUBA, S. A."

SAN PEDRO NUM. 6.—HABANA
APARTADO NUMERO 1641
Dirección Eelegráfica:
"Emprenave"

TELEFONOS:
A-5315 Información General
A-4730 Depto. de Tráfico
A-6236 Pasajes y Fletes
A-3966 Almacén
M-5293 1er. Espigón de Paula
A-5634 2do. Espigón de Paula

CLAVES EN USO
A. B. C. 4a. y 5a. Edición
Western Union
Watkins and Apendix

VAPORES EN SERVICIO

Antolín del Collado, Baracoa, Caibarién, Cienfuegos, Eusebio Coterillo, Guantánamo, Gibara, Habana, Julián Alonso, Joaquín Godoy, Las Villas, La Fe, Manzanillo, Rápido, Santiago de Cuba, Jamaica.

PUERTOS DE ESCALA
COSTA NORTE

Caibarién, Nuevitas, Puerto Tarara, (Destinos combinados con el F. C. Norte de Cuba), Manatí, (Victoria de las Tunas) Puerto Padre, Chaparra, Gibara, (Holguín, Velasco y Bocas), Vita, Banes, Mayarí, Antilla, Preston, Sagua de Tánamo, Baracoa, Guantánamo y Santiago de Cuba.

COSTA SUR

Cienfuegos, Casilda, Tunas de Zaza, Santa Cruz del Sur, Manopla, Guayabal, Manzanillo, Campechuela, Media Luna, Niquero, Ensenada de Mora y Santiago de Cuba.

COSTA NORTE DE VUELTA ABAJO

Bahía Honda, Río Blanco, Berracos, Puerto Esperanza, Malas Aguas, Santa Lucía, Río del Medio, Dimas, Arroyos de Mantua y La Fe.

PUERTO RICO

San Juan, Ponce, Mayagüez y Aguadilla.

REPUBLICA DOMINICA

Santo Domingo, San Pedro de Macorís y Puerto Plata. Haití, Auxcalles y Port Aux Prince.

JAMAICA
KINGSTON

VIAJERA ANTILLANA S. A.

Salidas regulares para Nuevitas, Puerto Padre, Gibara, Antilla, Mayarí, Vita, Banes, Nipe, Sagua de Tánamo, Baracoa, Guantánamo y Santiago de Cuba.

Vapor CAYO MAMBI, saldrá el 4 de Junio.

Vapor CAYO CRISTO, saldrá el 18 de Junio.

Pídanse tipos de fletes e informes a
LUIS F. DE CARDENAS
Edificio Calle, Departamentos: 310, 311, 312, 313
Teléfonos: A-4802.—A-1059. **Habana**
4120 alt. 15d-3 My.

COMPAGNIE GENERALE TRASATLANTIQUE

VAPORES CORREOS FRANCESES
BAJO CONTRATO POSTAL CON EL GOBIERNO FRANCES

TODOS LOS VAPORES DE ESTA COMPAÑIA ATRACAN A LOS MUELLES DE SAN FRANCISCO O MACHINA PARA EFECTUAR EL EMBARQUE Y DESEMBARQUE DE PASAJEROS, EQUIPAJES Y MERCANCIAS

PROXIMAS SALIDAS

PARA VERACRUZ:
Vapor correo francés CUBA saldrá el 3 de Julio.
" " " ESPAGNE, saldrá el 3 de Agosto.
" " " CUBA, saldrá el 3 de Septiembre.

PARA VIGO, CORUÑA, GIJON, SANTANDER Y SAIN NAZAIRE.
Vapor correo francés ESPAGNE, saldrá el 15 de Junio a las 12 del día.

NOTA: El equipaje de bodega y camarote se recibirá en el muelle de San Francisco o Machina (en donde estará atracado el vapor) sólamente el día 14 de Junio de 8 a 10 de la mañana de una a cuatro de la tarde. El equipaje de mano y bultos pequeños los podrán llevar los señores pasajeros al momento del embarque el día 15 de Junio de 8 a 10 de la mañana.

VIAJE EXTRAORDINARIO

del vapor correo francés LAFAYETTE, que vendrá únicamente a la Habana, para salir directamente para
VIGO, CORUÑA, SANTANDER Y SAINT NAZAIRE
el día 30 de Junio a las 12 del día.

PARA CORUÑA, GIJON, SANTANDER SAINT NAZAIRE
Vapor correo francés CUBA, saldrá el 15 de Julio.

PARA CORUÑA, SANTANDER Y SAINT NAZAIRE.
Vapor correo francés ESPAGNE, saldrá el 15 de Agosto.
" " " CUBA, saldrá el 15 de Septiembre.

SESIONES DE CINEMATOGRAFO DIARIAS EN LOS VAPORES DE ESTA COMPAÑIA SEGUN CONTRATO CON LA CASA PATHE

LINEA DE CANARIAS

PARA SANTA CRUZ DE LA PALMA, SANTA CRUZ DE TENERIFE, LAS PALMAS DE GRAN CANARIA Y EL HAVRE:
Vapor corre francés NIAGARA, saldrá el 7 de Julio.
" " " DE LA SALLE, saldrá el 12 de Agosto.

IMPORTANTE

Buena comida a la española. Camareros y cocineros españoles.

LINEA DE NEW YORK AL HAVRE, PLYMOUTH Y BURDEOS:

En esta agencia se expiden pasajes por esta línea, por los lujosos y rápidos trasatlánticos franceses ILE DE FRANCE, PARIS, FRANCE, SUFFREN, ROCHAMBEAU, etc. etc.

Para más informes, dirigirse a:
ERNEST GAYE
O'REILLY, NUM. 9. Apartado 1090 TELF A-1476.
HABANA

MISCELANEA

Una Gran Casa

"EL FENIX"

Hotel, Café-Restaurant, Lunch, Dulcería y Repostería

Tenemos el gusto de ofrecer al público esta casa, acabada de construir con todos los adelantos y confort modernos, garantizando la más estricta moralidad y un servicio esmerado. Hay baño privado y teléfono en todas las habitaciones. Comedor para familias y espléndidos reservados todo a precois sumamente económcos.

HAY ELEVADOR
Puerto y Vázquez
E. VILLUENDAS Y P. VARELA (antes Concordia y Belascoaín)
Teléfonos: U-1752 y U-4184
TODOS LOS TRANVIAS LO DEJAN EN LA PUERTA
E 4354 15 d 7

JABON "AGULLÓ"

NECESITAMOS 10.000 PERSONAS

QUE QUIERAN SABER INGLES EN POCAS SEMANAS GARANTIZAMOS MAGNIFICO RESULTADO. PIDA INFORMACION HOY. INSTITUTO UNIVERSAL (D. 56) 128 E. 86 ST. NEW YORK, N. Y.

Ext 228 Ind. feb

SANATORIO "DR. PEREZ-VENTO"

Enfermedades nerviosas y mentales. Para Señoras, exclusivamente Calle Barreto, número 62. Guanabacoa.
E. 61 Ind. 1 En.

MISCELANEA

PELUQUERIA DE SEÑORAS

La más grande y mejor de la Habana, 18 competentes peluqueros y peluqueras cortan la melena y la ondulan Marcel y al agua a 50 centavos, servicio. Masaje, Manicur, Cejas y Champóo id. 50. Tinturas finas aplicación, $2.50. Rizo permanente 10 pesos, se garantiza por un año y se hace en una sola hora.

Se dan lecciones de peluquería a señoritas y jóvenes.

ACADEMIA CABEZAS
Neptuno, 38. A-7034.
E 1016 Ind. 1o. My.

MADAME GIL

Obispo, 86. Teléfono A-6977

PELUQUERIA DE SEÑORAS
ACADEMIA DE BELLEZA

Para lucir sus encantos con un "cachet" de distinción y juvenil belleza, consulten con Madame Gil el estilo de peinados y cortes de melenas que deben adoptar de entre sus modelos, siempre de última creación.

La falta de armonía entre el rostro y el arreglo de la cabeza, es signo de fealdad y mal gusto.

Esta casa garantiza siempre la perfección refinada de todos sus trabajos y dispone de 24 empleados, bien especializados en los cortes, ondulaciones "Marcel" permanentes y al agua, masajes, limpieza del cutis, manicures, cejas, etc.
E. 18 Ind. 1 En.

E 1156 Ind 15 my.

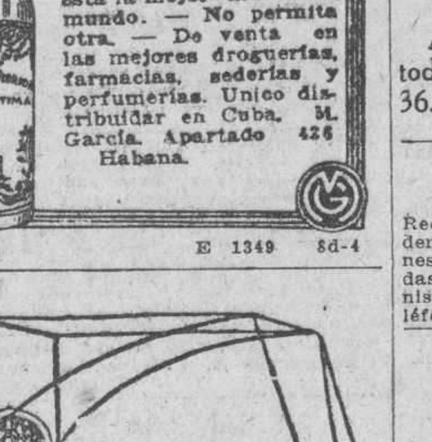

E 1349 8d-4

DEPARTAMENTO DE COLCHONETAS, COLCHONES, COJINES, ETC.

Nuestro Departamento de colchones, colchonetas, alfombras, mosquiteros, cojines, etc., etc., presenta el surtido más completo de estos artículos.

Colchones y colchonetas en todos los tamaños y calidades desde $1.80, cojines de seda desde $4.00, cestos de mimbre desde $4.00.

Mosquiteros para cama de una persona desde $2.00.

Mosquiteros con su aparato, a $6.50.

Colchones y colchonetas para niños en todas las calidades y precios.

Mosquiteros desde $1.50.

También hemos recibido cojines de piel, en formas y colores variados, muy de moda para adorno y para automóvil, gabinetes y oficinas.

Edredones de seda en colores enteros y floreados.

Todos estos artículos pueden verse en el mismo departamento de colchones, colchonetas. etc.

EL ENCANTO

PROFESIONALES

GRATIS, KITA-KAYO

La maravillosa pomada infalible KITA-KAYO que quita positivamente y sin molestias los callos le será enviada gratis por correo una muestra, si nos envía su nombre, dirección y tres sellos rojos para franqueo. Pruébelo y será su propagandista, se vende a veinte centavos la caja en todas las boticas. KITA-KAYO es sorprendente. Solicitamos Agentes. Escríbanos a KITA-KAYO, Diez de Octubre 383, Habana. 22630 13 jn.

Surtido completo de los afamados BILLARES marca "BRUNSWICK".

Hacemos ventas a plazos.

Toda clase de accesorios para billar. Reparaciones. Pida catálogos y precios.

Hartmann Baja 2. Santiago de Cuba. — O'Reilly, 107. Habana
E. 60 Ind. 1 En.

DIRECTORIO PROFESIONAL

ABOGADOS Y NOTARIOS

FELIPE RIVERO Y ALONSO
Abogado y Notario
Aguiar, 73
Dptos. 710-11-12. Telf. M 1472
E 65 Ind. 1 En.

Dr. Elio Roselló Montaño
ABOGADO Y NOTARIO
Herencias, Divorcios, Asuntos hipotecarios, rapidez en el despacho de las escrituras con su legalizacin. Oficina Empedrado 33. A-8502. E 87 Ind. 1 En.

LCDO. MANUEL PERALTA Y MELGARES
ABOGADO
EMILIO MENENDEZ Y SERPA
MANDATARIO JUDICIAL
Malecón número 3, altos. Telf. M-1041. De 9 a 11 y de 2 a 5.
E 133 30 d 7 en

MARCAS Y PATENTES
DR. CARLOS GARATE BRU
ABOGADO
Cuba 19. Teléfono A-2434.
E 93 Ind 1 en

Dr. LEONCIO G. ESPINOSA PEREZ
ABOGADO
Administraciones de bienes, Pensiones y Jubilaciones, Marcas y Patentes, Accidentes de trabajo. Asuntos Civiles, Mercantiles, Criminales. San Ignacio núm. 50. Teléfono A-8130.
E 489 Ind 11 mz

JOAQUIN FERNANDEZ DE VELASCO
ABOGADO Y NOTARIO
Asuntos judiciales. Civiles. Mercantiles e Hipotecarios. Teléfono A-3044. Tejadillo 11, Habana.
E 850 Ind 1 ab.

MANUEL JIMENEZ LANIER
FERNANDO ORTIZ
OSCAR BARCELO
ABOGADOS
JUAN RODRIGUEZ RAMIREZ
ABOGADO Y NOTARIO
San Ignacio, 40, altos, entre Obispo y

Lcdo. Ramón Fernández Llano
ABOGADO Y NOTARIO
Habana 57. Teléfono A-9313.
E 99 Ind. 1 En.

DR. MANUEL ARANDA MUÑOZ
ABOGADO
Asuntos hipotecarios, herencias, toda clase de asuntos civiles. Cuba 36. Dept. 112. Teléfono M-6173.
E 48 Ind. 1 En.

DR. OSCAR G. EDREIRA
ABOGADO
Reclamación de indemnización por accidentes del trabajo. Jubilaciones. Pensiones. Divorcios. Cobro de cuentas atrasadas. Asuntos Civiles y Contenciosos Administrativos, O'Reilly 82, por Villegas. Teléfono A-1582.
E 1101 30 d 3 mv.

Saúl Sáenz de Calahorra
Y
OSCAR QUINTANA
ABOGADOS
Se hacen cargo de toda clase de asuntos judiciales, tanto civiles como criminales y del cobro de cuentas atrasadas. Bufete Edificio Larrea, Deptos. 302 y 304, Empedrado y Aguiar. Telfs. A-5024 y M-5247.
E 92 Ind 1 en

DOCTORES EN MEDICINA Y CIRUGIA

DR. PEDRO MONTALVO
Medicina general, con preferencia enfermedades del estómago, intestinos y pulmones. Consultas de 4 a 6 en Belascoaín 79 entre San Rafael y San José. Teléfono U-5050. Avisos e informes en el F-1972 Martes y sábados $2 a pobres.
E 328 Ind 4 feb

POLICLINICA ZEQUEIRA
Se ha trasladado de Reina 78 a Gervasio 8, bajos. Teléfono U-3215. Especialistas pulmones, asma, estómago, reumatismo, corazón, sangre, piel, venéreo, hígado, intestino. Tratamieno por inyecciones especiales. Reconocimientos $5.00. Consultas 8 a 12 a. m. y de 1 a 7 p. m. Martes, Jueves, Sábados. Gratis pobres.
26694 21 jn

TUBERCULOSIS, ASMA
Especialista enfermedades de los pulmones, asma, corazón, estómago. Tratamientos por inyecciones especiales. Curación rápida. Reconocimientos $5.00. Consultas de 3 a 5. Martes, Jueves, Sábados. Pobres $2.00. Gervasio número 8. Teléfono U-3215. 26695 21 jn.

DR. J. LYON
De la Facultad de París. Especialidad en la curación radical de la hemorroides sin operación. Consultas de 1 a 3 p. m. diarias. Prado 11, altos. E. 75 Ind. 1 En.

DR. B. VILA
Médico cirujano. Exclusivamente niños. Ayudante a la Cátedra de Patología y Clínica Infantil. Consultas diarias de 2 a 4 p. m. Carlos III, 209, esquina a Franco (altos). Teléfono U-5792.
E. 96 Ind. 1 En.

Dra. MARIA GOVIN DE PEREZ
MEDICA CIRUJANA
De la Facultad de la Habana, Escuela Práctica y hospital Broca de París. Especialidad en enfermedades de señoras, partos y cirugía. Tel. U-2439. San Miguel 152, antiguo. E 95 Ind. 1 En.
E 144 30 d 13 En.

MASAJES MEDICINALES
Especialidad en masaje abdominal, muscular y articular. Reducción del peso, tratamiento de las artritis reumáticas y otras afecciones, previa prescripción facultttiva. Animas 5. Señora Alemany. Teléfono M-8716. E-958 30d. 22 ab.

DR. IGNACIO CALVO
Línea número 12, esquina a M, de 4 a 6. Teléfono F-3663. Enfermedades del recto y del colon. Tratamiento médico de las hemorroides. E 112 Ind. 19 En.

PROFESIONALES

DR. FELIX PAGES
CIRUJANO DE LA QUINTA DE DEPENDIENTES
CIRUGIA EN GENERAL
Consultas: D, número 200, entre 21 y 23, Vedado. Lunes, Miércoles y Viernes, de 2 a 4. Teléfono F-4483.
E 76 Ind 1 en.

Dr. Manuel González Alvarez
CIRUJANO DE LA ASOCIACION DE DEPENDIENTES CIRUGIA EN GENERAL
Consultas de 3 a 5, martes, jueves y sábados, Apodaca 3, altos, entre Cárdenas y Cienfuegos. Telf. A-9102. Residencia particular: Calle I, entre 9 y 11, Vedado. Telf. F-2441.
E 81 Ind 1 en

DR. PEDRO MALLO
MEDICO DE VISITA DE LA ASOCIACION DE DEPENDIENTES
ESPECIALISTA EN VIAS URINARIAS
Consultas: Apodaca, 3, altos, Lunes, Miércoles y Viernes, de 2 a 4. Telf. A-9102. Domicilio: Romay, 23, bajos, teléfono A-7597.
E 1144 Ind 12 my

DR. GUILLERMO LOPEZ ROVIROSA
Enfermedades de las Glándulas Internas, Nutrición, Nerviosas y Mentales. Debilidad sexual, pérdidas, impotencia. Niños anormales, atrasados, raquíticos. Bocios. Afecciones de la piel y de la sangre. Dispepsias, Colitis. Vías respiratorias. Rayos Ultravioletas aplicados al tratamiento de las afecciones de la piel (acné, etc.), caída del cabello, calvicie, raquitismo, anemias, etc. Electroterapia corrientes D'Arsonvalización, diatermia, extirpación de verrugas, etc.) Neptuno número 255 altos, de 5 a 7 p. m. Domingos de 4 a 6. Teléfono U-3221. Consultas por correspondencia: $5.00, giro postal. E 879 Ind 8 ab.

DR. CELIO R. LENDIAN
Consultas todos los días hábiles de 2 a 4 p. m. Medicina interna especialmente del corazón y de los pulmones. Partos y enfermedades de niños. Lealtad 82. Teléfono M-2671. E. 91 Ind. 1 En.

DR. JOSE ALFONSO
Especialista del Centro Asturiano
NARIZ, GARGANTA, OIDOS Y OJOS
Calzada del Monte, 386. Consultas de 2 a 4. Teléfono M-2330
E. 88 Ind. 1 En.

DR. CLAUDIO GRAÑA
Medicina interna (corazón, aparatos digestivos, riñones y glándulas de secreción interna). Diatermia y Rayos ultravioletas. Consultas de 1 a 5. San Lázaro 65. Teléfono M-8721.
E 1215 30 d 26 my

CLINICA DE ENFERMEDADES NERVIOSAS
Director: doctor Bienvenido Giroud Lescano
Tratamiento esmeradísimo. Real y Nogueras. Ceiba. Teléfono F. O. 1144.
E. 392 Ind. 12 feb.

DR. GUTIERREZ LEE
MEDICO CIRUJANO
Consultas de 3 a 5. Gervasio 168. Teléfonos A-3684 y F-1070.

DR. F. GARCIA AMADOR
Especialista de París, Berlín y Londres
Piel, Venéreo, Vías Urinarias
De regreso de Europa dispone con la Ozonoterapia último tratamiento para la curación rápida de la BLENORRAGIA Y SUS COMPLICACIONES. Tratamientos eficaces para enfermedades de la piel con DIATERMIA ELECTROLICIS Y NIEVE CARBONICA. Obispo 59 de 9 a 11 y de 4 a 6. A-7311. San Nicolás número 9, de 2 a 4. A-1471.
E. 1114. 30d. 7

DR. GONZALO AROSTEGUI
Médico de la Casa de Beneficencia y Maternidad. Especialista en las enfermedades de los niños. Médicas y Quirúrgicas. Consultas de 12 a 2. G, número 116, entre Línea y 13, Vedado. Telf. F-4233.
E. 66 Ind. 1 En.

Dr. ARISTIDES MESTRE
Profesor de la Universidad
Médico del Departamento de Niños del Hospital de Dementes de Mazorra. NIÑOS ANORMALES, ENFERMEDADES NERVIOSAS Y MENTALES DE LA INFANCIA. Consultas: Martes y Sábados de 9 a 12 m. D, esquina 23, Vedado. Teléfono F-1706. E. 164 Ind. 16 En.

DR. ARMANDO CRUCET
De la Facultad de Philadelphia, Cirujano Dental y Oral. Jefe de Clínica en el Sanatorio Covadonga. Anestesia por el gas y conductiva. Piorrea alveolar. Sinicitis crónica del maxilar. Ave. Wilson, 63 (Línea), Vedado. Telfs. F-5152, F-5736. Hora fija al paciente. E. 176 Ind. 23 En

Dr. Alberto S. de Bustamante
Profesor de Obstetricia, por oposición. Especialidad partos y enfermedades de señoras. Consultas los lunes y viernes, de 1 a 3, en la Clínica Bustamante-Núñez. Teléfono F-3057. Domicilio, 15, entre J y K, Vedado. Teléfono F-1862.
E. 2476 Ind. 26 Oct.

CLINICA BUSTAMANTE-NUÑEZ
J y 11, Vedado, Cirugía general y especial, Partos, Rayos X y Laboratorio. Teléfono F-1184. E. 67 Ind. 1 En.

DOCTOR GOMEZ DE ROSAS
Cirujano Director de la Policlínica Nacional. Enfermedades de señoras, estómago, vías biliares y cirugía general. Consultas de 3 a 5. Cerro 551. Telf. A-2560.
E 137 Ind. 16 En.

DR. MANUEL VIAMONTE
Catedrático Auxiliar de Radiología y Fisioterapia de la Universidad.
Radiólogo de la Quinta "Covadonga"
Se ha trasladado para su nuevo Gabinete, situado en la calle de Concordia, 64-A, esquina a Lealtad. Teléf. M-5008. De 9 a 10 a. m. y de 1 a 5 p. m.
Rayos X, Radium, Radioterapia Profunda. Luz Ultravioleta y Electricidad Médica.
E. 2857 Ind. 19 En.

HEMORROIDES
Curadas sin operación, radical procedimiento, pronto alivio y curación, pudiendo el enfermo seguir sus ocupaciones diarias y sin dolor. Consultas de 1 a 5 p. m. Suárez 32. Policlínica P.
E 305 Ind 1 feb

ANALISIS DE ORINA
Completo dos pesos. Prado 62, esquina a Colón. Laboratorio Clínico Químico del doctor Ricardo Albadalejo. Tel. A-3344.
E 82 Ind. 1 En.

CORPORACION CLINICA

LUZ 44, ENTRE AGUACATE Y COMPOSTELA. Tel. M-2364
Antes en Teniente Rey 78.

ENFERMEDADES en general, son tratadas por MEDICOS ESPECIALISTAS Atendemos su curacin, no importa cuál sea su enfermedad. OCULISTAS Y DENTISTAS CLINICA: Para partos. MEDICINA Y CIRUGIA EN GENERAL. ALMORRANAS: Nuevo procedimiento para su CURACION radicalmente sin OPERACION TATUAJES, Manchas y verrugas, etc., son quitadas. RAYOS X, Ultravioletas, RADIUM, Masajes y electricidad MEDICINAL. Laboratorio: Hacemos toda clase de análisis. (ORINA PARCIAL: $1.40) HONORARIOS. PRECIOS CONSULTAS: $1.50. RECONOCIMIENTOS CON APARATOS COMPLETOS: $3.00. Inyecciones a las venas, $2.00. Intramusculares, etc: $1.00. RAYOS X: Desde $5.00. LOS TRATAMIENTOS PRECIOS SUMAMENTE BAJOS. SUS PAGOS SEMANALES, QUINCENALES O MENSUALES. CONTRATOS para CURACIONES, desde $3.00. ESPECIALISTAS PARA NIÑOS Y SEÑORAS Enfermedades mentales, venéreas, impotencia, nerviosas, vías urinarias, blenorragias y OTRAS

Atenciones: de 1 a 5 y de 7 a 9. Tarde y noche.

LOS POBRES: MARTES Y VIERNES $2.00 CONSULTA INCLUYENDO RECONOCIMIENTO Y SU CURACION.
E 104 Ind 1 en

PROFESIONALES

Dr. J. A. Hernández Ibáñez
CIRUJANO UROLOGO DE LA ASOCIACION DE DEPENDIENTES ENFERMEDADES VENEREAS. VIAS URINARIAS. ENDOSCOPIA Y CIRUJIA DE LAS VIAS URINARIAS.
Domicilio: G y 19, Vedado, Telé. F-5716. CONSULTAS: Neptuno número 78, esquina a Manrique. De 10½ a. m. 12½ p. m. y de 3 a 6 p. m. Teléfono A-5469. Habana.
E 98 ind. 1 En.

DR. A. G. CASARIEGO
Catedrático por oposición de la facultad de Medicina, de los hospitales de París, New York, Calixto García, Clínica Covadonga. Especialidad en enfermedades de las vías urinarias. Consultas de 2 a 6 p. m. Zenea (Neptuno) 125, bajos.
E 109 Ind. 1 En.

DR. J. B. RUIZ
De los hospitales de Filadelfia, New York y Calixto García. Especialidad vías urinarias, sífilis y enfermedades venéreas. Examen visual de la uretra y vejiga. San Lázaro 221-C. De 1 a 3. Teléfono A-9051. Para pobres, de 10 a 12 y de 5 a 7.
E 115 30 d 1 En.

Dr. Francisco Javier de Velasco
Afecciones del corazón, pulmones, estómago e intestinos. Consultas los días laborables de 12 a 2. Horas especiales previo aviso. Salud 34. Teléfono A-5418.
E 77 Ind. 1 En.

Dr. C. E. FINLAY F. A. C. S.
PROFESOR DE OFTALMOLOGIA
Especialista en enfermedades de los Ojos y de los Oídos
Calle J, 135, entre Línea y 15, Vedado. Teléfono F-1178.
Consultas de 11 a 12 y de 2 a 5 y por convenio previo.
E. 102 Ind. 1 en.

Dr. Federico Carreras Boada
Especialista en enfermedades de las señoras y partos. Secretas y Avariosis. Curación del "Cáncer externo" y el "Lupus" por el radium. Horas de consulta, de 9 a 12 a. m. y de 3 a 6 p. m. Gratis para los pobres el jueves de 1 a 2 p. m. Lamparilla 33. Teléfono A-3593.

DR. E. PERDOMO
Vías urinarias, estrechez de la orina, venéreo, hidrocele, sífilis, impotencia. Calle D y 11, Vedado, de 1 a 4. Tel. ....
E 100 Ind 1 en

Dra. MARIA PEREZ GOVIN
MEDICA CIRUJANA
Médica de la Facultad de la Habana y Hospital Broca de París. Garganta, nariz y oídos. De 1 a 3. Teléfono U-2439 San Miguel 152, antiguo. E. 80 Ind. 1 En

DR. J. M. VERDUGO
ESTOMAGO E INSTESTINOS
y duodenal y de la Colitis en cualquiera. Curación radical de la úlcera estomacal, de sus períodos, por procedimientos especiales. Consultas de 2 a 4 de la tarde. Teléfono A-4425. Prado 60, bajos.
E 34 Ind. 4 En.

DR. ANTONIO PITA
Nuevo tratamiento en enfermedades nerviosas y crónicas por la Fisioterapia, contando con la mejor instalación de electricidad médica, Rayos X, Ultravioleta, sala diagnóstica, laboratorio, gran sala de Hidroterapia con baños rusos, turcos, luz, sulfurosos, duchas alternas, piscina natación, gimnasia, asistido por expertos. San Lázaro 45 de 2 a 4 p. m.
E 1135 10 my. 11 jn.

DR. ENRIQUE Fdez. SOTO
Y
DR. CARLOS DE LEJARZA
AUXILIAR
Oídos, nariz y garganta. Consultas: lunes, martes y jueves, de 2 a 4. Calle O, entre Infanta y 27. Teléfono U-2465. No visita. Dr. Lejarza. Teléfono F-4836.
E 79 Ind 1 en

DR. GONZALO PEDROSO
CIRUJANO DEL HOSPITAL MUNICIPAL DE EMERGENCIAS
Especialista en vías urinarias y enfermedades venéreas. Cistocopia y Cateterismo de los uréteres. Cirugía de vías urinarias. Consultas de 10 a 12 y de 3 a 5 p. m. en la calle de Avenida de la República 254. E. 25 Ind. 1 En.

DR. JOSE RAMONEDA
Médico Cirujano
ASMA Y TUBERCULOSIS
Tratamiento moderno y radical Desapareciendo a las veinticuatro horas los ataques asmáticos.
CONSULTAS DE 1 A 3 P. M.
San Rafael 39. Teléfonos U-5724 y A-9274
E. 195 30 d. 27.

DR. ADOLFO REYES
Estómago e Intestinos
Lamparilla, 74, bajos
Consulta y tratamientos especiales de 8 a 11 a. m. Horas convencionales a petición del enfermo. E 1160 2 Jn

DR. MANUEL GALIGARCIA
Enfermedades Nerviosas y Mentales
Medicina interna. Especialista de la Asociación Canaria, cinco años de interno en el Hospital Calixto García. Ayudante por oposición de la Facultad de Medicina. Consultas y reconocimientos, $5.00, de 3 a 5. Diarias en la calle J número 211, bajos, entre 23 y 21, en el Vedado, teléfonos F-2775 y F-5885.
E 820 Ind 1 ab.

INSTITUTO CLINICO
Excemas. Por antiguas y rebeldes que sean se garantiza su curación por un procedimiento especial. Inyecciones intravenosas para impotencia, Reumatismo, Raquitismo y Neurastenia por el procedimiento del doctor Menín. Alta Frecuencia y Rayos Violeta, Blenorragia, Estrechez uretral y Sífilis, curcaión garantizada. Almorranas, son curadas sin operación ni dolor, pudiéndose trabajar. Auto-Condensación para Arterio-Esclerosis. Extirpacin de Verrugas por electricidad. Análisis de Sangre. De Orina 2 y 3 pesos completos. Consultas $2.00. Reconocimientos $3.00 y con aparatos 5 pesos. Dr. Flores. Consultas: de 1 a 4 y 8 a 9 noche, Marqués González 26, casi esquina a San Rafael. Pagos semanales. Teléfono U-3987. E 94 Ind. 1 En.

DR. CABRERA
RADIOLOGIA EXCLUSIVAMENTE
Rayos X, Radium, Radioterapia profunda, Corrientes, Radiografía a domicilio. Antiguo gabinete "Alamilla". San Miguel 116. De 2 a 6. E. 54 Ind. 4 En.

DR. ABRAHAM PEREZ MIRO
MEDICO CIRUJANO
Animas 113, entre Campanario y Perseverancia. Consultas de 3 a 5. Teléfono A-9203. E. 71 Ind. 1 En

"CORPORACION MEDICA"

Merced, 42, esq. Habana.
Teléfono A-0623.

Institución formada por médicos, cirujanos y especialistas.

UN ESPECIALISTA PARA CADA ENFERMEDAD. Cirugía y Medicina geenral. RAYOS X. Corrientes Eléctricas. Masajes. RADIUM para el Cáncer. Enfermedades de Señoras y Niños. Parteros y Comadronas. Enfermedades de los Ojos, Garganta, Nariz y Oídos. Corazón y Pulmones. CONSULTAS: $2.00. RECONOCIMIENTOS con aparatos $4.00. De 9 a 11 a. m., de 1 a 5 y de 7 a 9 noche.

Inyecciones de todas clases. Médicos a domicilio (VISITAS $3.00) Blenorragias, Impotencia y Debilidad Sexual.

ALMORRANAS, son curadas radicalmente sin operación ni dolor. Enfermedades Nerviosas y Mentales. Piel y Sífilis.

LABORATORIOS: Toda clase de análisis (ORINA COMPLETO $3.00, PARCIAL $1.50). Transfusiones de SANGRE con donantes seleccionados Reumatismo, Asma, TUBERCULOSIS, TATUAJES, Manchas, Verrugas y Cicatrices desaparecen por completo.

TRATAMIENTOS a precios económicos. DENTISTAS.—Curación garantizada de la Piorrea.

E. 873. Ind. 9 Ab.

SOLICITUDES DE TRABAJO: DIEZ CENTAVOS
DEPARTAMENTO DE ANUNCIOS CLASIFICADOS

10 CENTAVOS
DE 7 A. M. A 4 P. M.; Y DE 4 A 10 P. M.
15 CENTAVOS

M.E.C.D. 2016

PROFESIONALES

DR. BIENVENIDO GIROUD LESCANO

Medicina interna, sistema nervioso, cerebro y pulmón. Tratamiento de la tuberculosis con la sacocricina combinada Rayos X, Radiografía, electroterapia, tratamiento del bocio sin operación. Consultas de 3 a 5. Infanta 75, letra F. Teléfonos M-2014 y U-2064.
E. 391 Ind. 4 Feb.

DR. ABELARDO LABRADOR

Angeles 3, entre Reina y Estrella. Consultas gratis de 8 a 12 a. m. Pagos de 3 a 5. Especialidad enfermedades de señoras, partos, venéreos y sífilis. Pulmones, corazón y riñones, en todos los períodos. Inyecciones intravenosas. Neosalvarsán, etc. Avisos: Telfs. A-0801 y U-2256. E. 143 Ind. 10 En.

DR. J. J. MIGNAGARAY

Especialista de niños del Hospital Municipal y Emergencias. Medicina Interna en general. Enfermedades de niños. Regímenes alimenticios para niños menores de dos años. Consultas de 1 a 3. Campanario 57. Para pobres: Jueves. Teléfono A-4529. P 803 30 d 6 ab

DR. JOSE LUIS FERRER

CIRUJANO DE LA ASOCIACION DE DEPENDIENTES

Afecciones venéreas, vías urinarias y enfermedades de señoras. Martes, jueves y sábados, de 3 a 5 p. m. Virtudes 143 y medio, bajos. Teléfono A-4364.
E 78 Ind. 1 En.

Dr. MANUEL LOPEZ PRADES

MEDICO CIRUJANO

De las Facultades de Madrid y la Habana. Con 36 años de práctica profesional. Enfermedades de la sangre, pecho, señoras y niños, partos. Tratamiento especial curativo de las afecciones genitales de la mujer. Consultas diarias de 1 a 3. Gratis los martes y viernes. Lagunas 63, bajos. Telf. A-0226, Habana.
E 152 Ind 8 en.

DR. ALFREDO DOMINGUEZ ROLDAN

Rayos X, Radium, Radioterapia profunda. Electricidad médica. Horas: de 1 a 4 p. m. Teléfono A-5040. Paseo de Martí número 33. Habana. Radiólogo del Centro Balear y Clínica Ledón Uribe.
E 169 ind. 15 En.

POLICLINICA INTERNACIONAL

Director: doctor David Cabarrocas. Lealtad 143, entre Salud y Dragones. Teléfono A-0544. Consultas especiales de nueve a. m. a 6 p. m. los sábados de 9 a 12 a. m. para pobres primera atención médica, con motivo de una consulta, reconocimiento, examen de Rayos X, análisis parcial orina, incisión acceso, inyección intravenosa de Neosalvarsán o cualquier otra inyección, cura corriente eléctrica, masaje agua caliente, pulverización vapor, completamente gratis para pobres. Inyecciones especiales para Reumatismo. Anemia, enfermedades de la piel, Sífilis, Venéreas, fiebres en general, Tuberculosis, Cáncer, enfermedad de señoras, Corazón, Riñones, Hígado, Estómago e Intestino, sistema nervioso, análisis completo de orina y análisis exudado para venéreos, aplicaciones de aparatos de yeso, análisis sangre para sífilis, raspado uterino, Partos y Cirugía en general. Se regala la medicina al pobre. Se dan horas especiales para consultas pagas

ENFERMEDADES SECRETAS

Antiguas, mal curadas y prostatitis, impotencia, esterilidad. Curaciones garantizadas en pocos días, sistema nuevo alemán. Dr. Jorge Winkelmann; especialista alemán, 28 años de experiencia. San Lázaro 155, a todas horas. Habiendo regresado recientemente de Alemania.
E. 426 Ind. 17 Feb.

DR. PEDRO A. BOSCH

Medicina y Cirugía. Con preferencia, partos, enfermedades de niños, del pecho y sangre. Consultas de 2 a 4. Aguiar 11. Teléfono A-6488.

DR. A. V. DAUSSA

Medicina en general. Especialmente vías respiratorias y digestivas. Consultas de 1 a 3 p. m. San Miguel 147. U-4880. Pobres verdaderos, 12 y media a 1, martes y sábados. E. 150 Ind. 8 En.

DOCTOR JOAQUIN BARALT MEDINA

MEDICO DE VISITA DE LA ASOCIACION DE DEPENDIENTES. MEDICINA INTERNA Y VIAS URINARIAS

Consultas diarias de 4 a 6 p. m. Calle Chacón, 23, altos. Apartamentos 4 y 5. Teléfono M-4446. Domicilio: calle Paseo 213 y 215, entre 21 y 23. Vedado. Teléfono F-1464. E 149 Ind. 10 En.

DR. RICARDO ALBALADEJO

Especialista en vías urinarias. Tratamiento especial para la blenorragia, impotencia y reumatismo. Electricidad Médica y Rayos X, Prado 62, esquina a Colón. Consultas de 8 a 12 a. m. y de 1 a 5 p. m. Telf. A-3344.
E 22 Ind 1 en

DR. JOSE VARELA ZEQUEIRA

Profesor de Anatomía de la Universidad. Cirujano Jefe de la Asociación Cubana de Beneficencia. Cirugía en general. Especialidad; Cirugía de la mujer. Consultas de 2 a 4. Gervasio, 126, entre San Rafael y San José. Teléfono U-5410.
E. 89 Ind. 1 En.

"POLICLINICA HABANA"

Suárez, 32. Teléfono M-6233.

DIRECTOR FACULTATIVO
DR. GUILLERMO LEON

De Medicina y Cirugía en general. Especialista para cada enfermedad. Consultas de 1 a 5 de la tarde y de 7 a 9 de la noche. Consultas especiales, dos pesos. Reconocimientos $2.00. Enfermedades de señoras y niños. Garganta, nariz y oídos (OJOS). Enfermedades nerviosas, estómago, corazón y pulmones, vías urinarias, enfermedades de la piel, blenorragia y sífilis, inyecciones intravenosas para el asma, reumatismo, tuberculosis, obesidad, partos, hemorroides, diabetes y enfermedades mentales, etc. Análisis en general. Rayos X, masajes y corrientes eléctricas. Los tratamientos y sus pagos a plazos. Teléfono I-6883.
E 106 Ind 1 en

RAMON MIGUEL CASTELLANOS

Enfermero; graduado en la Universidad de la Habana. Ex-alumno del Hospital Militar y Quinta Benéfica. Aplicación de inyecciones para el tratamiento de cualquier enfermedad. Masaje manual y con aparatos, curas. Operaciones de Cirugía Menor en antráx, forúnculos y adenitis. Corrientes eléctricas en aplicaciones médicas. Ulceras rebeldes ceden pronto con un procedimiento nuevo. Inyecciones para la hemoptisis de los tuberculosos, y para su tratamiento, aplicadas con mucha práctica. Indicaciones y tratamientos médicos, en enfermedades de larga duración. Completa disciplina profesional. Martí y Ribera, Arroyo Apolo. Habana. Teléfono I-5045. E 1099 30 d 2 my

PROFESIONALES

DR. EMILIO B. MORAN

ELECTRICIDAD MEDICA
PIEL, VENEREO, SIFILIS

Curación de la uretritis por los rayos infra-rojos. Tratamiento nuevo y eficaz de la impotencia. Consultas de 1 a 4. Perseverancia 22. Teléfono M-4162. No va a domicilio. E. 200 Ind. 29 En

CLINICA DE ENFERMEDADES VENEREAS

PROGRESO 14. Altos, entre Aguacate y Compostela
HABANA
RECONOCIMIENTO GRATIS
CURACION RAPIDA Y GARANTIZADA DE ENFERMEDADES SECRETAS
PRECIOS MODICOS
FACILIDADES DE PAGO
E. 890.—30d. 12 Ab.

DR. S. PICAZA

De los Hospitales de París y New York

Enfermedades del estómago intestinos e hígado, tratamiento eficaz de las Colitis y afecciones biliares. Horas de 2 a 4, o convencional, previo aviso. San Lázaro 246. Teléfono F-4918.
E 877 Ind. 7 ab.

CIRUJANOS DENTISTAS

DR. SALVADOR VIETA MORE

CIRUJANO DENTISTA

Curaciones rápidas de todas las afecciones de la boca por procedimientos modernos, especialidad en piorrea, abcesos y curaciones de todos los dientes deshauciados evitando las extracciones. Dentaduras postizas sin extraer raíces, ni llevar cámara. Consultas y operaciones de 1 a 4, Belascoaín 46, altos, entre San José y Zanja. Tel. U-5324.

E 959 21 My.

DR. HERNANDEZ CALZADILLA

Cirujano Dentista

Especialista en extracciones y trabajos de Ortodoncia. Curación de las encías y tratamientos científicos en los dientes flojos y en la piorrea alveolar por medio de vacunas, extracciones de los nervios completamente sin dolor. Empastes de marfil o porcelana sintética del mismo color de los dientes. Garantía en los trabajos de puentes, dientes de espigas, casquillo de oro y dentaduras de planchas con los dientes como si fueran naturales sin que las planchas tengan encías. Arreglamos puentes y planchas que estén partidas y faltas de dientes dejándolas como nuevas. Las extracciones con gas o anestesia local completamente sin dolor ni peligro en los niños y señoras en estado de gestación. Precios módicos, hora fija si la desea.

Reina No. 76 bajos. Tel. A-7537
E 1333 30 d 1 Jn.

DR. ARTURO ALBERNI

Neptuno 177 y medio (bajos) encontrará usted garantía, economía y rapidez; cualidades que le enaltecen como dentista graduado en Baltimore y Habana. Consultas de 8 a. m. a 3 p. m.
E 8 Ind 1 en

DR. ALBERTO COLON

CIRUJANO DENTISTA

Especialidad: carie dental, rápida curación en dos o tres sesiones por dañado que esté el diente. Tratamiento de la PIORREA por la Fisioterapia bucal. Hora fija a cada cliente. Consultas de 9 a 5 p. m. Compostela 129, altos, esquina a Luz.
E 343 Ind 4 feb

DR. GUERRERO DELANGEL

DENTISTA MEJICANO

Técnico especial, para extracciones. Facilidades en el pago. Horas de consultas de 3 p. m. a 8 p. m. A los empleados del comercio, horas especiales para la noche. Trocadero 68-B, frente al café El Día. Teléfono M-6395
E 107 Ind 1 en

DR. PEDRO R. GARRIDO

CIRUJANO DENTISTA

Por las Universidades de Madrid y Habana. Especialidad en enfermedades de la boca que tengan por causa afecciones de las encías. Dentista del Centro de Dependientes. Consultas de 9 a 11 y de 12 a 3 p. m. Villegar 78, altos. Tel. A-5260.
E 1227 30 d 25 my.

DR. VALDES MOLINA

CIRUJANO DENTISTA

Avenida de Italia número 24, entre Virtudes y Animas. Teléfono A-8583. Dentaduras de 15 a 30 pesos. Trabajos se garantizan. Consultas de 8 a. m. a 5 p. m. Los domingos hasta las 12 m.
E 154 Ind 16 en

OCULISTAS

DR. HORACIO FERRER

ESPECIALISTA EN LAS ENFERMEDADES DE LOS OJOS

Consultas de 2 a 5 de la tarde. Consultas por la mañana a horas previamente concedidas. Ave. de Wilson y L. Vedado. Telf. F-4831. E 70 Ind. 7 En.

DR. MARTINEZ FERRER

Enfermedades de los ojos. Calle A, 194 (entre 21 y 23) Vedado. Consultas de 2 a 4. Telf. F-3474. E 969 26 my

DR. JORGE L. DEHOGUES

OCULISTA

De regreso de su viaje a Europa, ha reanudado sus consultas, de 11 a 12 y de 3 a 5. Hora fija para cada cliente. Aguila 94. Teléfono A-3940.
E 147 30 d 7 En.

DR. DIEGO LAGARDE

ENFERMEDADES DE LOS OJOS

Zapotes 5, Jesús del Monte. Tel. I-4811 Consultas: martes, jueves y sábados, de 2 a 4 p. m.
E 989 30 d 2 my

DR. A. C. PORTOCARRERO
OCULISTA

GARGANTA, NARIZ Y OIDOS
Consultas de 12 a 4.

Para pobres de 12 a 2. Honorarios módicos. San Nicolás 52. Teléfono A-8627.
E 90 Ind. 1 En.

PROFESIONALES

COMADRONAS FACULTATIVAS

MARIA NUÑEZ

Facultativa en partos. Comadrona del Centro Balear. Consultas de 2 a 3 p. m. Aranguren, antes Campanario, 132-B, entre Zanja y Dragones.
E 427 Ind 17 feb

ANA MARIA V. VALDES

COMADRONA

Muchos años de práctica. Los últimos procedimientos científicos. Consultas de 1 a 4 Precios convencionales. 21, esquina a B. núm. 317, Vedado. Tel. F-1252.
E 421 Ind 15 feb

GIROS DE LETRAS

J. BALCELLS Y CIA.

S. en C.

San Ignacio Núm. 33

Hacen pagos por el cable y giran letras sobre New York, Londres, París y sobre todas las capitales de España, Islas Baleares y Canarias. Agentes de la Compañía inglesa de Seguros contra incendios "The Royal". Administración de bienes.
E 27 Ind 1 en.

ZALDO Y COMPAÑIA

Cuba números 76 y 78

Hacen giros de todas clases sobre todas las ciudades de España y sus pertenencias. Se reciben depósitos en cuenta corriente. Hacen pagos por cable, giran letras a corta y larga vista y dan cartas de crédito sobre Londres, París, Madrid, Barcelona y Nueva York, New Orleans, Filadelfia y demás capitales y ciudades de los Estados Unidos, Méjico y Europa, así como sobre todos los pueblos.
E 38 Ind 1 en

N. GELATS Y COMPAÑIA

103, Aguiar 103, esquina a Amargura. Hace pagos por el cable. Facilita cartas de crédito y giran pagos por cable; giran letras a corta y larga vista sobre todas las capitales y ciudades importantes de los Estados Unidos, Méjico y Europa, así como sobre todos los pueblos de España. Dan cartas de crédito sobre New York, Londres, París, Hamburgo, Madrid y Barcelona.
E 41 Ind 1 en

CAJAS RESERVADAS

Las tenemos en nuestra bóveda, construida con todos los adelantos modernos y las alquilamos para guardar valores de los interesados. En esta oficina daremos todos los detalles que se deseen.

N. GELATS Y COMPAÑIA
BANQUEROS
E 40 Ind 1 en

AVISOS RELIGIOSOS

PARROQUIA DE SAN NICOLAS

Archicofradía del Perpetuo Socorro.

Solemne Novenario que empezará el día 10 a las cinco de la tarde con el rezo del Santo Rosario.

Novena cantada y despedida a la Virgen.

Día 18 después de la Novena se cantará la Salve.

Día 19 a las 7 y media misa de comunión general para las niñas del catecismo y demás asociadas. A las 9 será la gran fiesta con orquesta y sermón que predicará Monseñor Ricardo Encinas. El Párroco. La Presidenta y la Camarera.
26899 22 jn.

AVISOS

A LAS ALMAS BUENAS

En la calle de San Joaquín 33 y medio cuarto número 1, reside Froilán Izquierdo, pobre hombre con seis hijos y enfermo. Se ruega por este medio a las personas caritativas que socorran a esta infeliz familia llevándoles un socorro a su domicilio. 26750 12 jn.

ORDEN DE LOS ANUNCIOS CLASIFICADOS

A Alquileres de Casas.
B Alquileres de Departamentos.
C Alquileres de Habitaciones.
D Alquileres de Locales.
E Alquileres de Garages.
F Se necesitan.
G Se Ofrecen.
H Compra y Venta de Fincas.
I Compra y Venta de Solares.
J Compra y Venta de Establecimientos.
K Compra y Venta de Animales.
L Automóviles.
LL Dinero en Hipotecas.
M Bonos y Valores.
N Compra y Venta de Objetos Varios.
Ñ Enseñanzas.
O Hospedajes.
P Para las Damas.
Q Compra y Venta de Instrumentos de Música.
R Maquinarias.
S Muebles y Prendas.
T Pérdidas.
U Para el Hogar.
V Compra y Venta de Libros.
W Comidas.

(A) ALQUILERES DE CASAS

(1)—Habana

MALECON 58

Entre Galiano y San Nicolás, se alquilan estos modernos altos, sala, antesala, comedor, cuatro habitaciones, cuarto de baño completo, calentador, cocina de gas y carbón, cuarto y servicio de criados, escalera y sala de mármol. Informan teléfono F-4013. Ultimo preoic: 100 pesos.
27302 14 jn.

SE alquila a familia seria, segundo piso, Lealtad 12 a la brisa, sala, comedor, 5 cuartos, 2 baños modernos, agua fría y caliente abundante. Alquiler de situación.
27298 12 jn.

SE alquilan los bajos de Concordia número 105, casi esquina a Escobar, sala, saleta cuatro habitaciones, baño intercalado, servicio independiente para criados, patio y traspatio. Casa nueva, muy fresca y agua abundante. Llaves e informes en "La Moda", Neptuno y Galiano. Teléfono A-4454. 27235—13 Jn.

SE alquilan los altos de la bodega de Aguila y Corrales. Informan en la misma. Tel. A-8951. 27322 12 jn.

ALQUILERES DE CASAS

MALECON 56

Entre Galiano y San Nicolás. Pisos altos muy frescos, sala, comedor, cuarto, baño, cocina, elevador. $65. Informa el encargado. 27277—11 Jn.

MALECON 56, entre Galiano y San Nicolás, pequeña habitación alta, con luz, muebles, baño, terraza al Malecón elevador, $20. Informa encargado.
27278—11 Jn.

SE alquila un pisito en Manrique 51 muy fresco y moderno, otro en San Nicolás 66. Informan M-6761. La Caa de Enrique, Neptuno 74. 27318 12 jn.

INDUSTRIA 75, bajos, en 65 pesos, compuestos de sala, saleta, comedor al fondo, tres habitaciones, baño completo. Llave en la bodega en frente. Informes teléfono M-5803. 27339-40 12 jn.

SE alquilan unos altos muy ventilados, con tres cuartos, sala, saleta. Alquiler 50. Manrique y Maloja.
S-3396—11 Jn.

VIRTUDES 97 y medio, bajos. Se alquila con tres habitaciones, sala, comedor, dos baños, cocina moderna, la llave, bodega. Campanario y Virtudes. Informes Neptuno 106, alquiler módico.
27272 13 jn.

HABANA 48, bajos. Se alquilan, muy frescos y con cuatro dormitorios situados a media cuadra de los tranvías de Chacón y del Malecón. $85 y fiador. Informa Pardo, Cuba 52, de 3 a5. A-7625.
27184 11 jn.

SE alquila tercer piso Someruelos 7 compuesta de gran sala, saleta, dos grandes cuartos, baño y cocina: alquiler 45 pesos. Gloria 22, casa nueva de cielo raso compuesta de sala, saleta, dos grandes cuartos, con baño intercalado, cocina de gas, siempre hay agua. Alquiler 45 pesos. Las llaves e informes en Monte 5, altos, teléfono A-1000. 27191 18 jn

SE alquilan los altos de Someruelos 46, casi esquina a Gloria, compuestos de sala, saleta, dos habitaciones y servicios. La llave e informes, Zanja 128, taller Acevedo, teléfono U-1287. 27163 12 jn

ESCOBAR 33. ALTOS

Se alquilan estos hermosos altos compuestos de vestíbulo, saleta, sala, seis habitaciones, comedor, baño completo y servicio para criados, cocina de gas y pantry. Informes y la llave enfrente, número 36. 27083 15 jn.

SE alquila Consulado 70, esquina a Refugio, dos pisos modernos, ventilados, compuestos de sala, comedor, dos cuartos, baño intercalado, cuarto criados con su servicio y demás servicios sanitarios. Informan en la misma o teléfono M-7717.
27150 11 jn

SE alquilan los altos del 7 y bajos del 9, del Pasaje de H. Upman; tienen sala saleta, y tres cuartos con baño intercalado, cocina de gas, precio los bajos 45 pesos y los altos $50. La llave en la bodega. Telf. U-4148. S 3386 14 jn

ALQUILO altos y bajos independientes, con tres cuartos y baño completo, en Pasaje de H. Upman entre Valle y San José, número 10, a $50. Informan teléfono U-4240. S 3385 13 jn.

LOMA de la Universidad. Primer piso alto de Basarrate 18, esquina a San Miguel, sala, saleta, hall, ocho cuartos, baño, comedor, cocina. Llave segundo piso. Teléfono F-1231.
27070 12 jn

SOMERUELOS No. 23

Se alquila esta ventilada y cómoda casa, compuesta de una sola planta y dotada de sala, comedor corrido tres habitaciones, servicios y hermosa azotea corrida. Ideal para regular familia que desee vivir en completa independencia de vecinos en los altos. Llaves en la bodega de esquina a Apodaca. Informes doctor Arturo A. Vázquez, San Pedro número 6, teléfono A-9619. 2715—16 Jn.

SE alquilan los altos de Pasaje de Upmann 19, por Zapata, a media cuadra de Infanta, tres cuartos, baño intercalado, etc. La llave e informes en la bodega.
27211—16 Jn.

BARCELONA 6

Entre Amistad y Aguila. Se alquilan los bajos, con sala, comedor, cuatro cuartos, etc. La llave e informes en los altos. Teléfono M-8486. 27224—16 Jn.

SE alquila la casa San Lázaro número 482, altos, compuesta de terraza, gabinete, sala, hall cuatro habitaciones, comedor, cuarto de baño, cocina, cuarto y servicio de criados. Informan Dediot García y Co. Teléfono A-2458.
27201—11 Jn.

INFANTA 22 esquina a San Miguel se alquila un piso bajo compuesto de sala, dos habitaciones, baño intercalado elegante, agua fría y caliente y cocina de gas. Informan en la bodega.
27213 16 jn.

SE alquila rebajada de precio la amplia casa San Lázaro 69 altos, entre Crespo e Industria con sala, recibidor, comedor al fondo, cinco cuartos, baño, cocina, cuarto y servicio de criada. La lave en la bodega de enfrente. Informan teléfono I-3462. 27243 16 jn.

$50.00. Lealtad 151 entre Reina y Salud, sala, comedor, tres cuartos. $30.00, altos independiente. Genios 17 casi esquina Consulado con sala, una habitación baño. Dueño San Lázaro 101, M-8023.
27222 12 jn.

SOL No. 34

Se alquila esta amplia casa con diez habitaciones en conjunto y con todo el servicio para ellas. Llaves e informes: San Pedro número 6, teléfono A-9619.
21218—16 Jn.

RUBALCABA No 6

Se alquila el ventilado y espacioso piso alto de esta casa, dotado de comodidades para regular familia. Las llaves en la bodega de la esquina de San Nicolás. Informes: teléfono F-3098.
27217—16 Jn.

SE alquilan dos casas en Reina 103 esquina a Campanario, compuestas, una de seis cuartos, sala, comedor, baño, terraza y servicios para criados y la otra cinco cuartos, sala, comedor, baño y demás comodidades. Son muy frescas y hay agua abundante. Informan en los bajos.
27072 12 jn

SE alquila en Jesús María 30, bajos, una casita con dos cuartos, sala y servicios. Informan en la carnicería.
27181 11 jn

SE alquila preciosa casa Gervasio 92, dos habitaciones, comedor, sala, saleta, baño intercalado, comedor y cocina gas; primer piso. Informan bodega, teléfono U-5358. 27142 16 jn

ALQUILERES DE CASAS

BELASCOAIN 44. Se alquilan estos hermosos y modernos altos en lo mejor de Belascoaín, compuestos de sala, hall, recibidor, comedor, 6 habitaciones, baño intercalado de lujo, cocina con fogón de carbón y cocina de gas, agua fría y caliente, habitación y cuarto de baño para criados, toda decorada. No se repara en precio siempre que sea familia que lo amerite. No se alquila a subarrendadores ni casa de huéspedes. Informa Alberto Fernández, Belascoaín 48, Ferretería Capitolio.
27127 16 jn.

ALQUILO tres pisos independientes, bonitos y modernos, en Santiago 36, entre Pocito y Jesús Peregrino, propios para profesional o familia. Tienen tres cuartos, sala, comedor, baño intercalado, cuarto y baño de criada, patio y traspatio Llaves: bodega. A-6623.
27130 13 jn.

SE ALQUILA en $55.00 la planta baja de la casa Habana 105, entre Teniente Rey y Amargura, propia para establecimiento. Informan en el "Potro Andaluz" Teniente Rey esquina a Habana. Teléfono A-3092.
26985—22 jun.

EN Neptuno 33, entre Amistad e Industria, se alquila espléndido piso primero, nuevo; se compone de portal, cala, saleta, cuatro cuartos, baño intercalado, comedor, cocina, cuarto de criados y servicios, espléndidamente decorada. Informan en el mismo. Tel. I-4990.
26966 11 jn.

SE alquilan los bajos de la casa San Miguel número 123, entre Gervasio y Escobar, compuesta de sala, saleta, comedor, cuatro cuartos, baño intercalado, servicio y cuarto de criados. Informa Antonio Villa, Belascoaín número 2, A. Romeo y Julieta, teléfono U-5166.
26991—10 Jn.

CAMPANARIO 88 casi esquina a Neptuno. Se alquila una amplia casa, segundo piso, sala, comedor y cuatro habitaciones con baño intercalado. Precio 75 pesos. Informa el portero y teléfono A-2708. 27260 10 jn.

PERSEVERANCIA 34-B

Propio para persona de gusto, en precio razonable, se alquila el lujoso segundo piso alto de casa nueva, sin estrenar. Unicamente para familia de moralidad. Llaves e informes en los bajos.
27011 10 jn

RAYO 84, BAJOS

Sala, comedor, cinco amplias habitaciones, doble baño, cocina gas. Unicamente para familia de moralidad. Alquiler 75 pesos. Llave al doblar, en Maloja 53, agencia de colocaciones del señor Alonso. Informes en O'Reilly 19, teléfono A-6318.
27012 10 jn

MISION 10, ALTOS, ESQUINA

Se alquilan los altos de esta fresca casa con sala, comedor, tres habitaciones y demás servicios. Informa Sr. Alvarez, Consulado 126, Altos. El papel dice donde está la llave.

LUJOSAS Y BARATAS CASAS

Se alquilan los lujosos altos de la letra C. y los bajos de la letra J. de las casas de San José 124, entre Lucena y Marquez González, con sala saleta tres habitaciones, salon de comer, cuarto de criados y dobles servicios sanitarios, con calentador. Informa Sr. Alvarez, Consulado 126, Altos. El papel dice donde está la llave.

PROXIMO A SANIDAD

Se alquilan los altos de Sitios 157, con sala, saleta tres habitaciones y demás servicios. Informa Sr. Alvarez, Consulado 126. Altos. El papel dice donde está la llave.

ESCOBAR 9, (ALTOS)

Se alquila esta hermosa casa con sala, saleta, cinco habitaciones y una mas en la azotea, y demás servicios, nunca falta el agua. Informa Sr. Alvarez, Consulado 126 Altos. El papel dice donde está la llave.

SAN NICOLAS 171 (ALTOS)

Se alquila esta casa con sala, saleta, tres habitaciones y demás servicios. Informa señor Alvarez, Consulado 126, Altos. El papel dice donde está la llave.

SUAREZ 109. (ALTOS)

Se alquila esta hermosa casa con sala, saleta, cuatro habitaciones comedor y demás servicios. Informa Sr. Alvarez, Consulado 126 Altos. El papel dice donde esta la llave. 26949 11 jn.

$50.00 ,San José, 126½ B, entre Oquendo y Soledad, se alquila una segunda planta, compuesta de recibidor, sala, tres habitaciones, baño moderno intercalado comedor, cocina, servicio y cuarto criada, agua abundante. Informes: A-7618. Llaves en la bodega. 26961 10 jn.

BONITA Y COMODA CASA

Se alquilan los altos de Benjumeda 56, con sala, saleta, tres habitaciones, baño intercalado, cocina de gas y demás servicios. Informa Sr. Alvarez, Consulado 126. Altos. El papel dice donde está la llave.

EN CUARENTA PESOS

Se alquila la espaciosa y barata casa sin altos, y con abundante agua, calle de Agustín Alvarez, 22 con sala, saleta, tres habitaciones y demás servicios. Informa Sr. Alvarez, Consulado 126, Altos. El papel dice donde está la llave. 26950 11 jn.

SE alquila en Villegas 13 altos, habitación amplia y ventilada con o sin muebles a caballero honorable, casa moderna, nunca falta agua; entre Empedrado y Tejadillo. 26990 10 jn

SE alquila tercer piso de la casa Monte 64 por Indio. 3 habitaciones, sala, comedor, cocina y servicios. Informes en los bajos "La Democracia".
27006 15 jn

SE alquilan diez casas acabadas de fabricar a la moderna, en Belascoaín esquina a San Miguel (altos de la peletería La Noble Habana). Tienen sala, recibidor, comedor, tres y cuatro habitaciones. Lo más fresco y vistoso. Precios baratos.
27050—13 Jn.

ALQUILERES DE CASAS

EN el Ensanche de la Habana, Lugareño entre Luaces y Montoro, se alquila una casa alta de cuatro habitaciones, comedor al fondo, servicio de criados completo, baño intercalado. Agua y fresco abundante. Llaves en Lugareño, 40. Informes teléfono F.O. 1918 después de la 1 p. m.
26920 12 jn.

ARAMBURO 52 entre San José Zanja. tres habitaciones, sala, recibidor, agua abundante. Precio de situación. 50 pesos. Está acera la brisa. Tel. F-5506.
26749 14 jn.

ALQUILO casita Pocito y Oquendo, bodega. Otras grande y chiquita. Lo mismo hay departamentos y cuartos especiales para familias morales. Abundante agua, baños modernos. Infanta y Salud, bodega. 26947 10 jn.

SE alquila un entresuelo en $25, agua corriente, alumbrado. Plaza Vapor núm. 70, por Aguila. 27057 10 jn

SAN Rafael 26, primer piso, se alquila muy rebajado. Véalos a todas horas. Informan en los bajos. 27077 11 jn

MODERNOS altos muy ventilados, seis cuartos, sala, saleta, comedor, dos baños y terraza. Se alquilan en Monte 38, casi esquina a Angeles. Informes Monte 36. 26951 15 jn.

PROPIO para modista u oficina, se alquilan los céntricos altos O'Reilly 116, primer piso, la llave en los bajos, trato directo con el dueño. F-3041.
26921 11 jn.

VILLEGAS 37 entre O'Reilly y Progreso, se alquila esta casa para comercio o familia, con sala, comedor, dos cuartos, cocina y demás servicios. La llave en el 35. Informes en el teléfono F-2608.
26917 11 jn.

SE alquilan los altos Estrella, 60, sala, saleta, 3 cuartos, comedor corrido al fondo, la llave en los bajos. Informan Plaza Vapor 19 y 20. Teléfono A-2089.
26894 11 jn.

SE alquila la casa de alto Espada número 16 casi esquina a Neptuno, con sala, comedor, cinco habitaciones, baño y demás comodidades. Informan Tel. F-3750.
S-3328 10 jn.

CASTILLO 45-C

Alquilo casita cómoda, $34, sala grande y dos cuartos, próxima al mercado. Llave bodega. Informes San Joaquín 33, bodega. Tel. M-1808. 26955 11 jn.

POR SOLO 35 PESOS

Alquilo magníficos y frescos altos en Universidad 41 y 43 a dos cuadras tranvía Infanta, sala, comedor, tres habitaciones, baño completo. Informan y la llave en el número 45. 26744 11 jn.

ACABADO DE FABRICAR

Los hermosos y lujosos altos de San Nicolás 9 con sala, recibidor, cuatro grandes cuartos lujoso baño, agua fría y caliente, comedor, cuarto de criado, baño de criado y cocina de gas y mucha agua. Informan en el mismo, teléfono F-3509. 26833 13 jn.

SE alquilan los amplios y ventilados altos de las casas Oquendo números 77 y 83, compuestas de sala, saleta, tres hermosas habitaciones, cocina de gas y un gran baño intercalado. Informa: Mariano Prats, Aguiar 73 1-2. Teléfono A-7884.
25821 20 jn

REINA No. 129 esquina Escobar, se alquilan estos lujosos bajos, con sala, antesala, 5 cuartos 2 baños, comedor, galería, patio, traspatio, con tres cuartos y baño para criados. La llave en los altos. S-3331 11 jn.

SE ALQUILA

La casa Neptuno 204, entre Lucena y M. González, a una cuadra de la Calzada de Belascoaín; es propia para comercio o industria. Se da contrato. Llave en la bodega de la esquina a Lucena. Informes: Aramburu 8 y 10. Teléfono U-4822.
26530—10 Jn.

OMOA 14 D.

Alquilo casa cómoda $40, sala, comedor, y tres cuartos, una cuadra de Monte. Llave al fondo. Informes san Joaquín 33, bodega, teléfono M-1808.
26459 11 Jn.

SE alquila calle Neptuno número 129, esquina a Lealtad, los altos, con cuatro espléndidas habitaciones, sala y comedor moderno. Informan en los bajos. Tel. U-5137.
S-3330 14 jn.

SE alquilan los altos de San Miguel número 207, entre Infanta y San Rafael, compuestos de cuatro hermosas habitaciones, sala, saleta, baño intercalado y todos sus servicios a la moderna. Informan en San Miguel núm. 211 (altos) esq. a Infanta. 26503 12 jn

EN MANZANA DE PRADO

S ealquila un piso principal, calle Consulado 53 esq. a Refugio.
27016 12 jn

PISITOS DESDE $45

Alquilo lujosos y frescos; sala, comedor, dos o tres habitaciones, baño completo y cocina. A la entrada del Vedado. Calzada y J, Edificio "Echeverría". Informes: F-1664 y M-2387. Rebajados de precio. 27027 17 jn

SE alquila la esquina Neptuno 127 y Lealtad. Informes en la msma.
25622 15 jn.

SE alquilan los espléndidos altos de Carlos III, esquina a Oquendo. Informan: Teléfono M-2504. La llave en la bodega de la esquina. S-3071.—10 Jn.

SE alquila en San Rafael y Basarrate, unos hermosos altos. La llave en la bodega. Informan: Teléfono M-2504.
S-3073.—10 Jn.

SE alquila hermoso, moderno piso, en Concordia 100 cuatro habitaciones de dormir, sala, antesala, etc. Informan O' Reilly 54, altos, por Habana.
26018 12 jn.

ALQUILO hermosa casa Suárez 116 altos. Tiene bomba eléctrica, compuesta de sala, cuatro cuartos, cocina de gas, baño intercalado, baño de criados y servicios sanitarios completos; alquílela enseguida y le regalaremos un mes. Alquiler $65:00. Informan: Teléfonos A-4353 y M-6263. Altos Botica Sarrá. 26505 11 jn

ALQUILERES DE CASAS

ALQUILO los altos Escobar No. 155, sala, un cuarto, comedor, cocina, baño completo moderno, tiene su bomba eléctrica. La llave en los bajos. Informes Tejadillo No. 45. Teléfono A-2575. Precio $45.00.
26562 15 jn.

SE alquilan los altos y bajos de Oquendo, número 40, esquina a Carlos III. Las llaves en la bodega de la esquina. Informan: Teléfono M-2504. S-3075 10

INDUSTRIA 19

Altos izquierda, con sala, recibidor, 4 habitaciones, baño intercalado, comedor, cocina, habitación y servicios de criados. Llave en altos, derecha. Informan O'Reilly 39, bajos. 25692 10 jn.

PROPIO para casa de huéspedes u oficinas. Se alquilan los espléndidos altos de Galiano No. 49, 51 y 53 (frente a la iglesia de Monserrate). Tienen 11 habitaciones, 2 baños, cocina, sala y hall. Renta $200.00. Informan en los bajos, Francisco Plá y Cía. S. en C. Teléfono A-7455. 26845 11 jn.

PERSEVERANCIA 34-A altos, se alquila. La llave en la planta baja. Informan en San Rafael núm. 7 esquina a Amistad. Teléfono A-9028, vidriera de billetes. 26853 14 jn

MALECON 83; se alquilan los altos de esta hermosa casa. La llave en San Lázaro 246, bajos, de 2 a 5. Informes. F-4918. 26825 16 jn

SE alquila precioso piso, Damas No. 18. Consta de sala, recibidor, dos habitaciones, cuarto de baño intercalado, comedor, cocina de gas, dos amplias terrazas y precioso lavadero. Informan M-9130. S-3316 12 jn.

EN 90 pesos se alquila el alto de Acosta 7, con cinco habitaciones, recibidor y sala grande. Llave en los bajos. Informes Salud 21. Teléfono A-2716.
26725 14 jn.

EN NEPTUNO 166

entre Escobar y Gervasio se alquilan dos modernos y amplios 1o. y 2o. pisos con terraza a la calle, sala recibidor, tres habitaciones con baño intercalado, comedor, cocina y cuarto y servicio de criados. La llave en los bajos. Informan: A-2021.
26281 13 jn.

SE ALQUILA

el alto de la casa Bernaza 69 esquina a Muralla propia para inquilinato o casa de huéspedes, la llave en los bajos, almacén. Su dueño e informes Malecón 12 bajos. Tel. M-3227.
26277 11 jn

ALQUILO a precios de situación modernos altos San Lázaro 276. Llaves bodega esquina Perseverancia. Modernos altos Perseverancia 59. Llaves bodega esquina Concordia. Modernos bajos Industria 6. Llaves garage. Modernos altos Misión 118. Llaves bodega al frente.
26658 14 jn.

SE alquila el piso alto de Aguila 309, con gran sala, saleta, cuatro espaciosos cuartos, baño intercalado, buena cocina y abundante agua. Llave en la bodega del frente. Informes: Aramburu 8 y 10.
26529—10 Jn.

AMARGURA número 76. Se alquila el primer piso, sala, saleta, seis habitaciones, cocina, baño completo, servicio de criado. Informan en el número 63.
26696 12 jn.

O'REILLY 50 CASI ESQUINA A HABANA

Los bajos listos para establecimiento. Los altos para familias. Informes: Manzana de Gómez 451. Dr. Bolívar, de 9 a 12 y de 3 a 5. 26686 21 jn.

SE ALQUILA

Ricla 6, los bajos propios para almacén. Informan Muralla 6.
26701-2 12 jn.

SE alquilan los bajos de la casa calle Cuba número 31 entre Empedrado y O'Reilly. Se compone de varios espléndidos salones para oficinas o cualquier comercio. Se alquila toda o por departamentos. Informes Teléfono F.O.-1387. La llave en los altos. 26682 16 jn.

CUBA 82, entre Obrapía y Lamparilla, doscientos treinta y cuatro metros, salones y cinco cuartos altos. $80. Abierta de 8 a 11 a. m.
26362 12 jn.

SE alquilan los altos de la ventilada y moderna casa Monte 166, compuestos de terraza al frente, sala, saleta, cuatro habitaciones, comedor al fondo, baño intercalado con agua caliente y fría, amplia cocina de as, cuarto y servicios de criados independientes y patio. Informan en Carmen 8, bajos, teléfono A-2066.
25850 51 11 jn.

ESTRELLA 157, esquina a Escobar, casa moderna, tres habitaciones y demás comodidades; primer piso alto. Precio módico. Informan Muralla 111. Teléfono A-7468.
S3294 11 Jn.

EDIFICIO "DEL BARRIO"

San Miguel e Indusria. Se alquila la moderna y cómoda casa compuesta de sala, antesala, comedor, cuatro habitaciones, baño completo, agua fría y caliente, cocina de gas, incinerador para basuras y etc. Informan teléfono A-6192. Pedro Pérez 21 (antes Lamparilla).
E 1345 10 d 3 jn.

PARA COMERCIO

Se alquila la casa Muralla 65 con frente a dos calles. De alto y bajo. Informa señor Fraga. Muralla y Compostela, café o Tel. F.O.-7606.
26084 17 jn.

ALQUILERES DE CASAS

PEGADO a Reina y cerca de Galiano, se alquinan lo saltos de Estrella 58, entre Manrique y San Nicolás. Sala, comedor, cuatro cuartos, cocina y servicios. Llave en los bajos. Informan F-1253 y M-8887. Dr. Fernández. 26210 10 jn.

SE alquilan los frescos y ventilados altos de la casa Refugio 51, compuestos de sala, comedor, tres cuartos, baño y cocina. Las habitaciones con frente a la brisa. La llave en el piso principal. Informes teléfono M1238.
26113 10 jn.

SE alquila la casa Conde número 3, altos, próxima a Compostela. Informan Compostela número 148. Tel. A-9321.
S-3252 19 jn.

EN Infanta 22, esquina a San Miguel, se alquila un hermoso primer piso, muy fresco, compuesto de terraza, sala, saleta, cuatro cuartos, precioso baño intercalado, comedor al fondo y cuarto con servicio de criados. Informan en la bodega.
26128 10 jn.

OBISPO 46, altos modernos, sala, saleta, dos habitaciones, baño intercalado, $100. Propio para oficina, consulta de médico o vivienda. Informes Teléfono F-5981. S-3245 12 Jn.

SE alquila un piso principal, completamente nuevo, con balcón a dos calles. Informan en Infanta número 62 y medio esquina a Sitios, bodega.
S 2742 11 jn.

SE alquilan el primero y segundo pisos de la casa San Ignacio número 104, por Luz, compuestos de sala, comedor, tres cuartos, cuarto de criado y baño con bañadera. Precio 70 pesos. Informan en San Ignacio número 50. Teléfono A-7501. La llave en la carnicería.
25640 10 jn.

SE alquila la casa de altos Gloria número 172 esquina a Carmen. Informan Compostela número 148. Teléfono A-9321.
S-3254 18 jn.

SAN Miguel 142, (bajos) próximo a Escobar, se alquila esta casa fresca y hermosa; toda cielo raso. La llave en la bodega. Informan Carlos III 223, bajos.
25829 11 jn.

ALQUILO HERMOSOS PISOS

en el moderno edificio Condesa 46-48, esquina Lealtad, sala, comedor, dos amplias habitaciones, baño intercalado, calentador, cocinas gas. La llave en la bodega.
26648 12 jn.

SE ALQUILAN

los altos de Amistad 6 con cinco cuartos, sala, comedor, cocina de gas, baño intercalado, etc. Precio $85. Informan: J. Balcells y Ca. San Ignacio 33, A-2766.

SE ALQUILAN

los altos de Escobar 39 con tres habitaciones, baño, cocina de gas etc. Precio $65. Informan: J. Balcells y Ca. San Ignacio 33, A-2766.

SE ALQUILAN

los altos de Puerta Cerrada 7 con cuatro cuartos, sala, comedor etc. Precio $50. Informan: J. Balcells y Ca. San Ignacio 33, A-2766.

SE ALQUILAN

los altos de Aguila 146 con tres cuartos, sala, comedor etc. Precio $65. Informan: J. Balcells y Ca. San Ignacio 33, A-2766.

SE ALQUILA

la casa Infanta 42-B, entre Universidad y Estevez, con tres cuartos, sala, comedor, etc. Precio $60. Informan: J. Balcells y Ca. San Ignacio 33. A-2766.

SE ALQUILA

la casa Vives 192, bajos, con dos cuartos, sala, etc. Precio $40. Informan: J. Balcells y Ca. San Ignacio 33, A-2766.

SE ALQUILAN

los bajos de Galiano 24 propios para tienda. Informan: J. Balcells y Ca. San Ignacio 33, A-2766.
25942 11 jn.

EN Monte 147, entre Angeles e Indio se alquilan cuartos muy amplios, claros y ventilados, para los cuales únicamente se admiten hombres solos, que sean serios y de una completa moralidad.
26727 14 jn.

MODERNOS pisos altos y bajos se alquilan en Aramburo y Animas, con sala, comedor, dos y tres habitaciones, baño completo y cocina. La llave en la bodega. Informan A-2021. 26280 13 Jn.

EN $35 SE ALQUILA

el entresuelo de la casa Bernaza 67 con sala, dos cuartos, comedor y servicios. La llave en el 65 la encargada.
26278 11 jn

SE alquilan los bajos de Infanta núm. 106-A entre San Miguel y San Rafael, propios para establecimiento y casa de familia. Informan en San Miguel núm. 211 (altos) esq. a Infanta.
26504 12 jn

SE alquila el segundo piso de San Lázaro número 7, casi esquina a Prado, tiene sala, y tres habitaciones, comedor, y servicios. Precio 60 pesos. Informan Teléfono F-4430. La llave en los bajos.
S-3181 10 jn.

EN $70 SE ALQUILA

el alto de la casa San Nicolás 90 con sala, comedor, 3 cuartos y servicios, la llave en la bodega; su dueño Malecón 12, bajos. 26276 11 jn

SE alquila Estévez 144, entre Cruz del Padre y Nueva, sala, comedor y tres cuartos grandes. Precio módico. Construcción moderna. 25390 10 Jn.

SE alquilan los altos de San Lázaro número 327, esquina a Basarrate. Informan: Teléfono M-2504. S-3074 10 Jn

SE alquilan los altos de Sol, número 27. Informan: Teléfono M-2504.
S-3072.—10 Jn.

SE alquilan los frescos y con agua abundante, altos de Indio 52, su dueño Escobar 186, altos de 1 a 5 p. m. La llave en los bajos. 26383 14 jn

10 CENTAVOS
DE 7 A. M. A 4 P. M.; Y DE 4 A 10 P. M.
15 CENTAVOS

SOLICITUDES DE TRABAJO: DIEZ CENTAVOS
DEPARTAMENTO DE ANUNCIOS CLASIFICADOS

10 CENTAVOS
DE 7 A. M. A 4 P. M.; Y DE 4 A 10 P. M.
15 CENTAVOS

FOLLETIN 27

ENRIQUE GREVILLE

AMAR SIN ESPERANZA

NOVELA

Traducción de "LA VIDA LITERARIA"

Esta novela se halla de venta en la librería "Académica", Prado 93, bajos de Payret. Teléfono A-9421.

(Continúa)

violentamente y le miró con angustia. El la tranquilizó con una sonrisa.

—...porque usted sólo ama la belleza, el bien, es decir, cosas que no existen, que usted ve en su espíritu y que...

—Por su mismo amor, Galik, le suplico que deje ahora esas cuestiones de filosofía transcendental. Déjelas para el pobre Víctor Cousin. ¿No conoce usted a Víctor Cousin? Pues es un francés con mucha imaginación; tenía tanta que no amó más que a una sola mujer y ésta había muerto hacía doscientos años.

—Era como usted entonces, —dijo gravemente Galkine. — Usted no puede amar más que cosas tan quiméricas como si estuviesen muertas y de esas no tengo celos.

Xenia se pasó la mano por los ojos.

—¡Pobre amigo mío! — suspiró—. ¡Tan bueno, tan bueno, que acaba por tener más talento que yo! Vaya: está dicho: hablaré de ello a mamá.

—¿Cuándo?

—Esta noche, mañana, en la primera ocasión. Pero va usted a prometerme estar tranquilo. Nada de entusiasmo, nada de arrebatos; mucha calma y tome las cosas con paciencia.

—¿Puedo hacerle hoy compañía?

—¡Naturalmente! ¿Qué haría yo si usted no estuviese ahí para buscarme mis madejas? Y asimismo puede usted volver mañana. ¡Qué suerte! ¿no es verdad?

Transcurrió el día sin que ningún incidente extraordinario viniese a turbar su curso. La señora Mérief no estaba del mejor humor y Galkine, advertido de antemano, pudo observar que, en efecto, no era ya Xenia quien gobernaba a su madre, sino ella quien sufría, por el contrario, sus caprichos, variables a cada instante. El joven trató de mostrarse amable cuanto pudo; pero por un singular efecto del espíritu de contradicción, sus atenciones fueron mal correspondidas, y se atrajo varias repulsas a las que él por su parte no dió ninguna importancia.

Cuando se hubo marchado, bien a su pesar, sin haber podido obtener una palabra o una mirada de Xenia, las dos mujeres permanecieron silenciosas un buen rato. La señora Mérief arrellenada en su gran sillón y protegida contra las corrientes de aire por una especie de garita formada con biombos, disfrutaba el placer de oir silbar el viento y azotar la lluvia los cristales de las dobles vidrieras. La lámpara derramaba su luz suave y todo estaba tranquilo en el interior de la casa que a aquella hora se hallaba ya bien cerrada.

—¡Qué tiempo tan horrible! —dijo Xenia. — Ese pobre Galkine se va a poner como una sopa!

—¡Mejor! ¡Bien se le está! —replicó agriamente la señora Mérief.

—¡Qué ferocidad, mamá! ¿Qué te ha hecho ese pobre mozo, tan atento, tan bueno?...

—Me fastidia, —respondió con sequedad la anciana. — Siempre está pegado a tu falda, y eso me desagrada.

Xenia se revistió de gran seriedad y miró a su madre con más atención.

—Dime, mamá. Esa antipatía ha nacido de poco tiempo a esta parte, ¿verdad? Tú le estimabas bastante y así se lo demostrabas.

La señora Mérief volvió el rostro súbitamente descompuesto, y agitáronse sus hombros a impulsos de un movimiento convulsivo. Xenia se levantó, la estrechó entre sus brazos y la obligó a alzar los ojos.

—¿Lloras? ¿qué quiere decir eso? —exclamó con el corazón oprimido, presintiendo aún nuevos sufrimientos.

—Ya lo veo claro ahora, —dijo la señora Mérief, llorando a lágrima viva como niño castigado. — Ese joven quiere casarse contigo; no me sostendrás lo contrario...

—No, mamá, porque es verdad,— repuso Xenia con voz tranquila.

—Y tú, no querías antes; pero desde que Pablo y Ana se han marchado no sé qué idea te ha pasado por la cabeza, y has permitido a ese imbécil de Galik, (porque no es más que una bestia y yo lo detesto), venir aquí todos los días. Ha hecho de buen apóstol y ha puesto en juego todas sus mañas para engatusarme a mí... Ahora vas a casarte con él, y yo me moriré sola en un rincón...

Acabó su frase con un gemido tan lastimero, que Xenia, por afligida e irritada que estuviese a un mismo tiempo, no pudo menos de echarse a reir.

—Vamos, mamá, — dijo, —no te lamentes de ese modo; cálmate, enjuga tus ojos..., aguarda; te los enjugaré yo... ¡Ajajá! Ahora, dime por qué detestas a Galkine; pues en verdad, el hecho de haber sido contigo tan respetuoso y tan atento como le ha sido posible, no constituye una ofensa digna de rencor.

—Lo detesto porque vas a casarte con él; ya lo sabes ahora, —confesó ingenuamente la señora Mérief. —¿Crees tú que podré resignarme a ser la última en tu corazón después de haber sido la primera

—¡Oh, mamá! Yo te querré siempre ante todo y sobre todo. No he de querer a nadie como a tí,—suspiró Xenia.

—Sí, se dice eso fácilmente, y luego vienen los hijos y se quiere a los hijos sobre todas las cosas. En fin, Xenia, tú eres mayor de edad; naturalmente, puedes casarte y yo no puedo impedírtelo; pero el mismo día de tu boda me marcharé a Samara e ingresaré en el asilo de ancianas nobles.

—¡Mamá! —exclamó Xenia, ya colérica. —¡Usted no es razonable, y haría perder la paciencia a un santo con sus ideas!

—Iré al asilo,—repitió obstinadamente la señora Mérief. —Hace ya mucho tiempo que veo que no me quieres. No me echarás de menos, de seguro, y además tendrás a tu marido para consolarte.

Xenia se puso a pasear por la sala, como solía hacer cuando sostenía grandes luchas consigo misma. La madre la seguía con el rabillo del ojo y sin dejar de llorar. La señora Mérief, antes tan franca, había adquirido desde que sus facultades se habían debilitado, una especie de astucia infantil, de maliciosa cautela, en consonancia con su mal y que desnaturalizaba por completo su antiguo carácter. Fingía, como los niños, el llanto y la cólera para conseguir sus fines; y si en aquella ocasión era bastante sincera, no por eso conservaba menos la posesión de sí misma, lo suficiente para observar el resultado de las meditaciones de su hija reflejadas en aquel hermoso rostro siempre móvil. Xenia se detuvo por fin ante su madre, y apoyando las manos en sus hombros para obligarla a que la mirase, cara a cara, dijo:

—Escuche usted, mamá, y no llore más; es preciso que me oiga. Ni puedo bromear, ni darle gusto ni ceder hoy; es decir, que no cederé más que a la razón, y de ningún modo al capricho. ¿Me comprende usted?

La señora Mérief hizo un signo afirmativo y continuó mirando fijamente a su hija.

—Yo no amo a Galkine— prosiguió Xenia, —pero estoy plenamente convencida de que es un excelente muchacho, y ocasión ha habido en que me ha dado pruebas de tener buen corazón y de ser un hombre honrado. Me propone que me case con él sin separarme de usted para quien promete ser un hijo irreprochable, porque la quiere casi tanto como a mí; no lo dude usted, mamá. Y es el caso que tengo veinticuatro años; que usted quería antes casarme a toda costa y que yo sistemáticamente me he negado siempre a ello. Si hoy consintiese en casarme con Golkine, ¿qué objeciones podría usted hacer a mi proyecto?

—¡Ah! —exclamó la señora Mérief. —Me hablas como si estuvieras enfadada; bien veo que no me quieres. ¡Dios mío! ¿por qué habré vivido lo bastante para llegar a ser una carga, que a mi propia hija le parece pesada? ¡Señor! ¿No me concederéis la gracia de dejarme morir.

En vano intentó Xenia hacerle volver los ojos a la razón; nada quiso escuchar ella. La noche fué agitada, y al día siguiente, después de un ligero sueño, la señora Mérief reanudó la escena de la víspera y siguió quejándose de su suerte. Hacia la una de la tarde llegó Galkine, impaciente y febril. Al oír el cascabeleo de los caballos, la madre de Xenia alzó los brazos al cielo y huyó a refugiarse en su cuarto gritando:

—¡Nunca! ¡nunca! ¡que jamás se presente ante mi vista! ¡No quiero verle; es un egoista abominable! ¡Que se vaya al diablo!

—Usted me habría dado al menos

Durante una hora trató Xenia inútilmente de obtener, tan pronto con caricias como usando de grave severidad, que su madre suavizase sus rigores; pero por toda respuesta no consiguió otra cosa que lágrimas y reproches. Tomando una resolución heroica, dejó a su madre bajo el cuidado de una doncella que la inudaba de éter y la hacía aspirar sales, y se dirigió al salón en donde Galkine la aguardaba con el corazón oprimido por la angustia.

—Amigo mío— le dijo Xenia, tomando asiento a su lado; —soy una criatura predestinada a causar hondos pesares a todo aquél que me quiere. Yo había resuelto casarme con usted, no por amor, lo confieso y a usted mismo no se le oculta, sino por estimación y por amistad. Pero mi madre rechaza resueltamente esa unión, y opone una resistencia tan invencible como absurda; ha pasada la noche y todo el día presa de ataques nerviosos que me hacen temer por ella. Sería ya cruel insistir más... Perdóneme, amigo Galkine, por haberle hecho concebir falsas esperanzas, y no hablemos ya de ello. Mis sentimientos hacia usted no han cambiado en lo más mínimo y serán siempre los mismos.

Calló Xenia y permaneció inmóvil con las manos extendidas y apoyadas sobre las rodillas. Tenía el rostro rígido, como el de una diosa esculpida en mármol no sufría en lo más hondo de su ser, pero renunciaba a todo con esa firmeza estóica que por sí sola es una renuncia absoluta. Galkine no pudo contener las lágrimas que de pronto se agolparon a sus azules ojos.

—¡Pero considere usted que pierdo toda la felicidad de mi vida!— exclamó,—en tono de suprema súplica.

—¡Y yo, yo pierdo la misma vida!— dijo Xenia clavando en él su melancólica mirada en la que se leía tanta desesperación que Galkine olvidó su propia pena. —Mi camino está trazado y mi existencia regulada ya para en adelante, a partir de este momento. Pasará un año tras otro, haciendo gravitar sobre

M.E.C.D. 2016

ALQUILERES DE CASAS

MODERNOS bajos Lealtad 145, C, entre Reina y Salud, con sala, comedor, tres habitaciones, baño completo y cocina de gas. Llave bodega esquina a Salud. Informes teléfono I-6611. S 3286 19 jn

(2)—Vedado

VEDADO se alquila la casa calle Quinta número 95 entre 6 y 8, jardín, portal, sala, saleta, cuatro cuartos, baño completo, patio y cocina. Informan teléfono F-1675. S-3401 17 jn.

LA MEJOR RESIDENCIA DEL VEDADO

Frente al Parque del Maine en construcción, y sin fabricación en frente, esquina a la brisa. Se arrienda esta espléndida residencia, consta de 8 habitaciones para familia, 4 baños, gran sala, saleta y gabinete, espaciosa cocina y pantry, tres grandes cuartos para criados, jardín, garage para dos máquinas y cuarto alto para el chauffeur con su baño. Es una gran oportunidad para alquilar en buenas condiciones. Calle O esquina a 19, número 13. Informan Edificio Piloto, calle O número 8, Departamento número 7. 27337 14 jn.

VEDADO. Se alquila la casa calle A número 264 entre 27 y 29, sala, comedor, cuatro cuartos, dos para criados, garage. Razón en 2 número 8 entre 9 y 11. La llave en la bodega. 27350 12 jn.

VEDADO. Calle 21, 275, entre E y F, se alquila moderna y fresquísima, con sala, comedor y garage en planta baja, y cinco habitaciones y baño en el alto. La llave e informes al lado, Baños 51. 27182 11 jn

SE alquila el piso alto de la casa calle 6 número 195, entre 23 y 25, Vedado. La llave en los bajos. Precio $80. Informan teléfono F-1490. 27185 14 jn

B, 212, casi esquina a 25 una planta cómoda, fresca, acera de la brisa, sala, saleta, comedor, hall, cuatro cuartos, cuarto criado, jardín, traspatio, árboles frutales, garage, $135. Llave al lado. Teléfono número M-8023. San Lázaro 101, altos. 27221—18 Jn.

VEDADO. Se alquila casa calle 15 entre H e I, acera sombra, dos plantas, construcción moderna. Informarán 15 esquina a H. 27147 14 jn

CALLE 9 entre H e I, chalet moderno, dos plantas, garage, cocina, etc, en los bajos; 4 habitaciones, sala, saleta, comedor, baño intercalado en los altos, $140. Informan teléfono F-5981. S3244 12 Jn.

EDIFICIO TAVEL, 21 y C, ALQUILA

casas con sala, comedor, cocina y baño, con dos, tres y cuatro cuartos; otra con sala, cuarto, cocina y baño. F-4252. Tavel. 25814 4 jl.

CASITAS INDEPENDIENTES

Calle 26 entre 27 y 29, a cuadra y media del tranvía de la calle 23, se alquilan, compuestas de sala, cuarto, servicios sanitarios, patio. Precio $15.00. Dos meses en fondo o fiador. Informarán Manuel Rodríguez, bodega Las Mercedes, 26 y 27. Teléfono A-0383. 22203 17 jn.

CASA MODERNA ESTILO ESPAÑOL, VEDADO

A la entrada del Vedado, calle 11 casi esquina a L, se alquila una compuesta de cuatro cuartos con dos baños intercalados y demás confort de lujo. Informan teléfono F-2124. 27113 12 jn

PLANTA alta calle 17 número 467, lo mas fresco del Vedado, casa para numerosa familia, decorada y con toda clase de comodidades, garage para tres máquinas, precio rebajado, la llave al lado. Informes FO-7507. S-3352 12 jn.

VEDADO se alquilan los ventilados altos de la calle 4, número 14, casi esquina a Calzada, con portal, sala, recibidor, 4 cuartos con sus closets, dos cuartos intercalados, comedor, pantry y cocina, cuarto criado con servicio. Informan Tel. F-5729. S-3350 13 jn.

CALLE 21, entre D y C, número 283, alquilo tres casas acabadas de fabricar, portal, sala, recibidor, cuatro habitaciones, baño intercalado cocina, servicios criados. Informan D y 21 núm. 194. 25038 15 jn.

SE alquilan los hermosos y modernos altos de Línea, 89. Tel. F-1187. S-3360 15 jn.

SE alquila, Vedado, No. 447 entre 8 y 10, altos independiente, sala, cuatro habitaciones, baño intercalado, cielo raso, galería servicio de criado, saleta al fondo, la llave 10 y 19 Bodega. Informan Consulado 18 bajos. M-4659. 26971 15 jn.

SE alquilan las bien situadas casas, calle B, números 205 y 207, entre 23 y 21, Vedado, tienen garage, llaves en bodega B y 21. Informan teléfono A-4820. S-3358 13 jn.

SE alquilan unos altos, en la calle 25 casi esquina a F, Vedado. Informan teléfono F-4803. S-3357 12 jn.

EN el Vedado, se alquila la casa de una sola planta, E, entre 27 y 29. Se compone de jardín, portal, sala, cinco cuartos dormitorios, dos baños intercalados, comedor, cocina, patio al fondo. Garage para dos máquinas, con dos habitaciones en los altos. Acera de la brisa. Informan E, esquina a 27. 26979 10 jn

SE alquila el lujoso y cómodo chalet de 23 y A. Para verlo de 10 a 12 y de 2 a 5, Vedado. 26926 10 jn.

VEDADO, alquilo hermosos bajos de la casa número 424 de la calle 25, entre 6 y 8, con jardín gran portal, sala, cuatro habitaciones, comedor, baño completo y servicios. La llave en los altos de la esquina donde informan. Teléfonos F-4992 y A-3974. 27041—11 Jn.

VEDADO. Se alquila Pasaje Crecherie 43, entre 21 y 23. Altos y bajos, independientes, portal, sala, tres cuartos, baño, comedor, cocina, patio. Muy frescas. Agua abundante; alquiler de reajuste. Las llaves en los altos. Teléfono F-4650. 27040—10 Jn.

CALLE 17 ENTRE L y M

Alquilo la casa número 16, bajos jardín, portal, sala, antesala, cuatro cuartos grandes, comedor, cocina cuarto criada, baño completo, servicios sanitarios para la servidumbre. Informan, número 10, altos. 26836 14 jn.

CASITA moderna, toda cielo raso; jardín, portal, sala, dos cuartos, baño intercalado, cocina de gas, patio y traspatio, calle 10 esquina 17, Vedado. Informes teléfono M-2863. La llave en la bodega, esquina a 17. S3283 1 jun

VEDADO, PARTE ALTA,

Acera de la brisa, calle 6a., esquina a 25. Cómodos altos, recibidor, sala, saleta, tres cuartos, baño intercalado, comedor, cocina, cuarto y servicios de criados, cielo raso, 60 pesos. Informes Teléfono A-5798. 26552 15 jn.

CALLE 10, número 161, entre 17 y 19, Vedado. Propio para matrimonio, piso bajo decorado, moderno, cielo raso, jardín, portal, sala dos cuartos, baño moderno intercalado, cocina de gas etc. Puede verse a todas horas. La llave en bodega esquina 17. Informes teléfono M-2863. 27024—14 Jn.

CALLE 29, entre B y C, Vedado. Se alquilan unos altos muy frescos, modernos, con agua abundante, cinco cuartos, baño intercalado, cocina de gas, garage con su cuarto y servicios para chauffeur, etc. Precio $110. Informan: J. Balcells y Cía., San Ignacio 33. Tel. A-2766.

CALLE 23, número 183, entre H e I, Vedado, se alquila la planta baja con seis habitaciones, garage, servicio de criados y toda clase de comodidades. Precio $200. Informan: J. Balcells y Cía. San Ignacio 33. Tel. A-2766. 25941 11 jn.

ALQUILERES DE CASAS

PARA FAMILIAS "BIEN"

A precios de situación, casas completas $60, $50 y $44, modelos de independencia, elegancia y ventilación, amuebladas $100 y $80. Gran edificio "Maine Apartaments", Crucero, M y 13, media cuadra de Línea y del Malecón, lo mejor de la Habana. 25919 31 jn.

SIN estrenar en 80 pesos se alquilan los bajos con cuatro habitaciones, baño intercalado, sala, hall, comedor, cocina de gas, portal; y dan los altos en 100 pesos con cinco habitaciones, calle 27 entre A y B, Vedado. Las llaves esquina A. 26638 11 jn.

VEDADO, calle G y 23, se alquila altos frescos. Recibo, sala, comedor, hall, 5 habitaciones, entrada, cuarto y servicios de criados independientes. Patio. Tel. F-5460 y F-4086. 25275 11 jn

SE alquilan los altos Paseo 273, compuestos de cuatro cuartos, sala, comedor, terraza al frente, servicios modernos y de criados. Teléfono A-2402 26241 13 jn.

EN 16, esquina a 23, Vedado, se alquila una casa de alto, acabada de fabricar, muy fresca, compuesta de sala, recibidor, tres amplias habitaciones, baño intercalado, hall, comedor al fondo, cuarto de criados, pantry, agua fría y caliente abundante y cocina de gas. Informan en la misma. En el mismo lugar hay casas pequeñas de 50 y 55 pesos. 26127 10 jn.

SE alquila los espléndidos bajos de la nueva casa F número 207, entre 21 y 23, con todo el confort moderno. Garage etc. Llaves en la misma. Informa doctor F. Pagés, D número 200, teléfono F-4483. 26454. 12 Jn.

EN la calle 27 entre 6 y 8 se alquila en $45, casa con portal sala comedor, 2 cuartos, baño completo y cocina. F-4479. 27 y 8 las llaves. 26946 12 jn.

HERMOSA casa con cinco espléndidas habitaciones, hall, portal, garage, jardín y traspatio, buen baño y toda decorada. Calle 8 entre 7 y 5, Reparto Almendares. Teléfono F-4774. S 3287 14 jn.

SE alquila la casa calle J, 184, entre 19 y 21, con jardín, portal, sala, saleta, tres cuartos grandes, comedor, patio, cuarto para criados con todo el servicio sanitario, puede verse de 8 a 11 y 1 a 5; en la misma informan. 26857—11 Jn.

ALQUILO hermosas y ventiladas casas en lo mejor del Vedado 23 y Paseo y 23, número 350. Informan en las mismas de 8 a 12 y de 2 a 5 y Gómez y Hermano. La República. Teléfono A-1796. S-3335 16 jn.

C. ENTRE 21 y 23, ALTOS ALQUILA

casa, sala, terraza, comedor, cuatro cuartos, comedor, cocina y baño. F-4252. Tavel. 25815 7 jl.

SE alquila en 75 pesos casa moderna calle 18 entre 11 y 13 número 2, a una cuadra del paradero de los tranvías, con portal, sala, saleta, tres cuartos baño intercalado, comedor, cocina de gas, cuarto y servicios para criados y un terreno de mil metros con tres cuartos de madera. Teléfono F-1977. 26652 14 jn.

REGALADOS

Alquilo espléndidos altos a la brisa en 13 y 10, recibidor, sala, comedor, cuatro grandes habitaciones baño y servicios modernos, balcón corrido. Véalos y compare. La llave en la bodega. 26743 11 jn.

(3)—J. del Monte y la Víbora

SE alquila en Compromiso 21 entre Cueto y Blanquizar, una casa con sala, dos cuartos, comedor, baño intercalado, en 30 pesos. Informan en la bodega de Cueto. 27336 13 jn.

SE alquilan unos altos modernos en Municipio y Justicia, Jesús del Monte, con sala, saletica, dos cuartos, cuarto de baño intercalado, comedor y cocina al fondo. Agua abundante. 27303 17 jn.

EN $34, alquilo los frescos bajos de Encarnación 4, cerca de la calzada, terraza, sala, comedor, dos cuartos, servicios e instalación eléctrica. La llave en la bodega. Informan teléfono X-1905. 27164 12 jn.

SE alquila la casa San Mariano 121, alquiler $30. Informan teléfono F-4085. S 3389 14 jn.

SE alquila en la Víbora la hermosa residencia de Patrocinio No. 13, esquina a Felipe Poey, con garage para dos máquinas a una cuadra del Paradero. Informan en la misma de 1 a 5. Tel. A-2226. 27273

SANTOS Suárez. Juan Delgado 158, entre Estrada Palma y Libertad, alquilo una casa de tres habitaciones, jardín, portal, sala y baño intercalado, comedor. Precio $55. Informan teléfono I-1895. La doble línea por la puerta. 27237—11 Jn.

A $17, 18, 20 y 30

Alquilan casas frescas, propias para el calor. Abundante agua. Informes, Rodríguez 124, entre Reforma y Guasabacoa. 27253—13 Jn.

SE alquila casa 42 pesos, Cortina entre Acosta y O'Farrill, jardín, portal, sala, tres cuartos, baño intercalado, calentador, acera brisa. Informa dueño al lado. Teléfono I-7786. 27100 11 jn

ALQUILO frescos y modernos altos Fábrica 55, frente al parque. Escalera mármol, sala, saleta, tres cuartos, baño moderno y demás servicios. Llave bajos. Informs I-3644, A-5620. 27081 18 jn

LOMA de Chaple, alquilo la casa Felipe Poey número 2 casi esquina a Chapl, dos cuadras de la calzada de la Víbora. Llave en la bodega de la esquina. Dueño en La Duquesa, San Rafael 26, teléfono A-9124. 27078 11 jn.

A $25, ganga, alquilo casas y esquinas para establecimiento, O'Farrill y Goicuría, portal, sala, saleta, dos cuartos, baño moderno, calentador, cocina y patio, Más informes I-3688 y A-0208; no queremos casas vacías. 27103 11 jn

ALQUILO casa nueva mampostería, sala, saleta, tres cuartos, servicio intercalado moderno, comedor y cocina. $40. Casita nueva con servicios, $17. Calle Dolores, 326, entre 15 y 16, Lawton, Víbora. 27114 18 jn

SE alquila hermosa casa Correa número 13, en $150; informan en Estrada Palma 37, Víbora. 27125 11 jn

ALQUILO hermosos altos independientes Calzada de Jesús del Monte 258, esquina a Toyo; con tres salas, comedor, cinco cuartos, baño intercalado y servicios dobles. Acabados de reparar y pintar. Llaves peletería, bajos. A-6523. 27129 13 jn.

SE alquila planta baja Estrada Palma 37 ciento cincuenta pesos y en la misma unos alticos. Víbora. 27126 11 jn

SE ALQUILA

En Fomento y Arango una casa de portal, sala, comedor, dos cuartos grandes, baño completo, patio y todo lo demás, propia para persona de gusto. Precio módico. 26904 14 jn.

GANGA

Se alquila en cuarenta pesos, y acabada de pintar la case calle de Tejar número tres, esquina a Octava, compuesta de portal, sala, saleta, cuatro cuartos, baño, cocina, comedor corrido al fondo, patio y traspatio, piso todo de mosaico y cielo raso, con un hall. El tranvía de Lawton pasa por la puerta. Garantía dos meses en fondo. La llave al lado e informa su dueño, Campanario 34. Telé. M-4369 y además en Jesús del Monte 22, altos. 26948 10 jn.

SE alquila en Luyanó calle de Cueto número 182, una casa con portal, sala, comedor, dos amplias habitaciones, cuarto de baño, cocina y patio. Informan en el teléfono A-8157 y A-9636. 26989—13 Jn.

CASAS BARATAS

acabadas de fabricar, se alquilan en la manzana comprendida en Monte, Matadero y Cristina. Informan: Cristina, 4-B. Oficina. E 1338 30d-8

POCITO 10-A, 2o. VIBORA

Alquilo casa moderna $35, sala, comedor tres cuartos, baño intercalado y cocina gas. Una cuadra Calzada. Llave bodega. Informes San Joaquín 33, bodega. Teléfono M-1808. 26954 11 jn.

SANTOS Suárez. San Bernardino casi esquina a Durege, se alquila moderna casa de portal, sala, tres cuartos, comedor, baño y cocina en módico alquiler. La llave en frente, bodega. Informes, Compostela y Muralla, José Fraga. Teléfono A-3372. 27023—12 Jn.

ALQUILERES DE CASAS

PARA EL VERANO

Hermoso chalet quinta; propio para dos familias se alquila en la loma central y más alta del Reparto Víbora Park, estando en el centro de una manzana de 8.000 metros, cercados, propios para golf o tennis. Tiene tres portales y terrazas que rodean la casa, tres baños, garage, dos máquinas, teléfono luz, agua y jardín con jardinero que corre por cuenta del propietario. Informes Tel. I-2840. S-3347 12 jn.

ALQUILO Porvenir 71, Víbora, acabada de pintar; propia para matrimonio: portal, sala, comedor, tres cuartos, baño, cocina, patio; rebaada. Llave en el 73. Informes A-4755. 27124 11 jn

SE alquila en bajo precio la hermosa, fresca y cómoda casa 10 de Octubre 584 (antes Jesús del Monte), sala, saleta, cuatro grandes cuartos, instalación sanitaria completa, cuarto de criados, servicio de criados, agua abundante, gas y electricidad; para verla de 9 a 11 a. m. y de 1 y media a 5 p. m. su propietario: Salud 56. 26887 10 jn.

SE alquila una nave y dos casias en Rodríguez 41 media cuadra Calzada del Monte. Informan altos. 26785 14 jn.

SE alquilan en Milagros y Luz Caballero, casitas con sala, dos cuartos, cocina y baño con luz, a 25 pesos. 26768 13 jn.

SE alquilan en Zola y Johnson casa con jardín, portal, sala dos cuartos, comedor, cocina y baño, 35 y 32 pesos. 26768 12 jn.

SE alquila la casa Avenida de Juan Bruno Zayas 16, jardín, portal, sala y saleta, tres cuartos, baño intercalado, comedor al fondo, cuarto de criado y garage, buen patio, precio $65.00. Informan teléfono I-2939. S-3340 10 jn.

ALQUILO chalet parque Loma del Mazo, número 6, con sala, saleta, dos terrazas, cinco habitaciones, baño, cocina comedor, cuartos de criado. Llave Patrocinio 25. Informan Teléfono F-3358. S-3341 12 jn.

SE alquila una linda casa, en Flores y Serafines, con portal, sala, saleta, dos cuartos, baño intercalado, paio y traspatio en 30 pesos. Para informes en la bodega. Teléfono M-4220. Además hay casitas con luz y todos los servicios independientes, a 18 pesos. S-3325 11 jn.

SE alquilan fresquísimos altos, Vista Alegre entre Luz Caballero y J. B. Zayas, frente a los Maristas: compuestocs de sala, comedor, 4 habitaciones, hall, cuarto y servicios de criados. Agua abundante. Teléfono I-7227. 26225 13 jn.

SE alquilan los bajos de Flores, número 28, par depósito. Informan: Teléfono M-2504. S-3076.—10 Jn.

POCITO 10 ALTOS, VIBORA

Alquilo hermosa casa moderna, $50, sala, recibidor y cuatro cuartos, baño intercalado y cocina de gas. Llave bodega. Informes San Joaquín 33, bodega, teléfono M-1808. 26461 11 jn

SE alquila el primer piso de la calle Rosa Enrique 131, entre Infanzón y Abreu, a dos cuadras de los carritos de Luyanó, se compone de sala, saleta, comedor, tres cuartos, baño y cocina. Informan el mismo. Teléfono I-4990. 26965 11 jn.

SE alquila un chalet, calle Luz Caballero núm. 92, Loma del Mazo, a media cuadra del Colegio Marista a la brisa y acabado de fabricar, todo de lo más moderno, jardín portal, sala, comedor al fondo, 6 cuartos, hall, terraza, 2 baños de lo mejor, lavadero y traspatio, cocina con agua abundante y caliente. Garage. La llave el sereno; I-5058; precio 85 pesos por años más barata. 27037 11 jn

APROVECHE esta ganga y se reirá del verano. Se alquila hermoso chalet de dos plantas de esquina de Fraile el mas fresco de la Víbora situado en la Avenida de Acosta y Segunda frente al paradero, jardín, portal, sala, hall, comedor, servicio de criados, garage; altos, 4 cuartos saleta, baño intercalado, terraza, precio $80.00. Las llaves en el chalet de al lado. Informan Tel. U-1307. 26886 11 jn.

VIBORA calle 10 cuadra y media del tranvía, se alquila una casita pequeña con todos sus servicios y luz. Su dueña Novena número 9. 26736 10 jn.

ALQUILO casa quinta, Tamarindo 53, 5 habitaciones baño intercalado, sala, saleta, hall, comedor garage, servicio criados, mil metros, jardín, portales. el propietario la habita por ausentarse; ofrece contrato ventajoso. En Muralla y Aguacate, altos del Banco, alquilo tres pisos modernizados, sala, saleta, comedor, tres habitaciones más una chica criados, baño completo, cocina gas-horno. La llave el portero. Precio para alquilar pronto. Vendo muebles nuevos animales de raza. Propietario, Tamarindo 53. 26553—20 Jn.

SE alquila una hermosa casa en la calle Segunda entre San Leonardo y Santa Beatriz Barrio Arroyo Apolo; compuesta de sala, saleta, baño intercalado, tres cuartos, terraza, garage con 3 cuartos, agua abundante en 70 pesos. La llave enfrente, informaran la casa Casa Revilla, Belascoaín 44. 26557 11 jn.

SANTOS Suárez. Se alquila una casita con sala y un cuarto en veinticinco pesos; dos meses en fondo. Informan Durege y Enamorados. Bodega. 26640—15 Jn.

ENTRE San Francisco y Concepción. Se alquilan los altos de Lawton 50, los más frescos de la Víbora, (4 cuartos, sala espaciosa, saleta, baño, cocina de gas, servicios completos, en $50.00). La llave en los bajos. Informes completos, Teléf. M-2225. Mayo. 26380—14 jun.

A 15 y 18 PESOS

En Serafines 83 alquilo casitas independientes de mampostería pisos de mosaicos tienen dos habitaciones, patio, servicios, cocina y luz. Informes departamento número 21. Teléfono A-3970. 26719 13 jn.

BATISTA ESQUINA AGRAMONTE

Casa frente a los talleres de Luyanó, próxima al Paradero del Havana Central, se alquila, compuesta de dos plantas un terreno extenso, gran sala, portal y cocina y arriba seis habitaciones y doble servicio sanitario. La lave en la misma. 26064 14 jn.

VIBORA, después del paradero. Se alquila la bonita casa Benito Lagueruela 18, entre 1a. y 2a., con 500 metros, jardín al frente y al fondo, portal, sala, comedor, 4 hermosos cuartos, lujoso cuarto de baño, garage, y cuarto de criados. La llave e informes en la bodega de la esquina. F. 927 ind. 16 ab.

REPARTO Mendoza. Víbora. Se alquilan los altos de Santa Catalina 95, casi esquina a Cortina con jardín, portal, terraza, patio sala, comedor, cinco habitaciones y doble servicio. La llave en la tienda de ropa. Su dueño, Muralla, 78. 26286 11 Jn.

$40. Víbora. Se alquila la moderna casa de Acosta y Tercera. Las llaves al lado. Tel. F-2490. 25907 16 jn.

VIBORA. Se alquila en $60 la casa Andrés número 20, entre Gelabert y Avellaneda. La llave en Andrés número 22. Informan en el teléfono F.O.-7610. 26539—10 Jn.

(5)—Marianao

SE alquila la casa Santa Catalina número 20, entre Avenida de Columbia y Medrano, compuesta de jardín, portal, sala, ocho habitaciones, dos baños y un patio grande; está situada a dos cuadras del Hipódromo de las carreras de caballos, y pasan los tranvías y guaguas a media cuadra. Lo mejor para vivir cómodo y barato, en sitio fresco. La llave en la bodega. Informes F. O. 1902. 27153 10 jn.

BUENA Vista, Primera entre 7 y 8, precioso chalet, con sala, comedor, tres habitaciones, baño y cocina. La llave al lado. Informan teléfono F-5557. S 3378 11 jn

ALQUILERES DE CASAS

AVENIDA COLUMBIA ESQUINA A CONCEPCION (BUEN RETIRO)

Se alquila esta hermosa residencia con comodidades para larga familia. Está dotada de todo el confort moderno en sus dos plantas y cuenta con amplio garage capaz para dos máquinas. Llaves e informes teléfono F-3098, Vedado. 27216—16 Jn.

ALQUILASE AMPLIO

Chalet calle Infanta esquina a San Jacinto, Buen Retiro, Marianao. Informan Tel. F.O.-7361. 23567 18 jn.

JARDINEROS. Un cuarto de manzana en Buena Vista, calzada de Columbia, a una cuadra de ambos tranvías, propia para sucursal de jardín de venta. La arriendo. Pardo, Cuba 52, de 3 a 5. A-7625. 27183 11 jn.

EN $100 se alquila en La Sierra, Calle Tercera entre 4 y 6, un hermoso chalet de dos plantas, jardín, garage para dos máquinas y todo el confort moderno para una familia de gusto. Informes: Salud 21, teléfono A-2716, señor García. 26392 10 jn.

SE alquila un bonito chalet en La Lisa, punto saludable, fresco, verdadero sanatorio, gran jardín, agua abundante. Informes en el mismo. Calle Primera esquina a San Antonio, reparto Torrecilla, Lisa y en San Rafael 66, bajos. S-3269 18 jn

HEIGHTS of La Lisa. For rent. Pretty chalet "Villa Laura", Santa Brígida Street (Lisa). Four blocsks from Calzada, one from Havana Central Station. Nicely fenced grounds and garage. Maine floor; parlor, dining room, kitchen, pantry, two servant rooms. Firts flight: three rooms, hall and bath. Healthy, cool, location, rent $70.00 monthly. Apply Dr. Arturo de Vargar. Habana 35. Tel. A-1724. 26470 10 jn.

SE alquila por tres meses comenzando en Julio 1o. una casa grande completamente amueblada. Situada en el lugar más fresco de las Alturas de Almendares, próxima a un hermoso parque. Alquiler $100.00 Mensuales. Para más informes Waters teléfono M-9443. 26838 13 jn.

VILLA AVALOS

Se alquila una hermosa casa en el Reparto Buen Retiro, calle Steinhart entre Jacinto y Robau, con sala, comedor, espacioso hall, cuatro habitaciones, dos baños intercalados, cocina, cuarto y servicio de criados, garage con cuarto alto y servicio. Informan en la misma. S-3260 10 jn

(6)—Cerro

SE alquilan los modernos altos de Cerro 675 con sala, recibidor, cuatro cuartos, baño intercalado, comedor al fondo, servicio y cuarto de criados. Informan en la misma y Teléfono A-5867. 27286 17 jn.

SE alquila en 27 pesos la casa Vista Hermosa letra A casi esquina a Domínguez, con sala, dos cuartos, cocina, baño y patio. Su dueño en Domínguez número 21, bajos, Cerro. 27320 12 jn.

SE alquilan en Arzobispo número 4 entre San Salvador y Moreno, accesorias interiores con dos cuartos, cocina y luz, $14. 27207—11 Jn.

SE alquila la casa de Falgueras núm. 42 en el Cerro con tres cuartos, sala, saleta, baño intercalado y cocina de gas, agua abundante. Informan en la bodega. 27053 11 jn

EN San Pablo número 50, Cerro, a una cuadra del paradero de Domínguez de la línea de Marianao y tres de la Calzada del Cerro, se alquila hermosa casa de nueva construcción muy fresca y ventilada, con sala, dos habitaciones, comedor al fondo, cocina, baño intercalado y patio. Precio número 40 pesos. Llaves e informes. San Pablo número 14, Cerro. 26672 12 jn.

AYESTERAN y Lombillo, Cerro, se alquila casa alta, moderna, barata, compuesta de sala, tres cuartos, cuarto de baño intercalado, gran terraza, cocina y balcón a dos calles. Informan Churruca y Santa Teresa, teléfono I-5913. S3264 12 jn.

SE alquila la casa Cerro 454, 5 cuartos doble servicio, patio y traspatio. Llave al lado. Informes: Salud 21, teléfono A-2716. 26173 10 jn.

Extrarradio

SE alquila en los Pinos Finlay entre Manhata y Avenida del Apóstol, la casa de 3 habitaciones, sala, comedor, baño intercalado y cocina, con instalación eléctrica, a dos cuadras del Paradero de Miraflores; con derecho a 750 varas adyacentes, $30, la llave al lado. Informan Telf. A-2068. S-3359 15 jn.

(B) DEPARTAMENTOS

(7)—Habana

SE alquilan dos departamentos en la calle Inquisidor 20 altos, con sala, saleta, comedor, cuatro cuartos, cocina y baño, 75 pesos cada uno. Informan en el café de Inquisidor y Luz. 27297 12 jn.

SE alquilan en 25 pesos dos habitaciones en casa de un matrimonio solo, propias para otro matrimonio solo o dos señoras solas. Suárez número 9 altos. 27292 17 jn.

SE alquila en azotea un departamento independiente de dos habitaciones propio para matrimonio, nunca falta el agua. Estrella 53-A. 27251 11 jn.

HERMOSO departamento independiente, vista a la calle de cara al mar, casa moderna y de moralidad. Oficios 88-A, segundo piso. Teléfono A-0333. 27266 11 jn.

SE alquilan departamentos con todo servicio; precios sumamente rebajados, baños privados, agua caliente a todas horas. Se garantiza buena comida y buen trato, solo a personas de estricta moralidad. Aguila 90, entre San José y Barcelona. Altos de Montalvo Cárdenas. 27275—11 Jn.

PARA matrimonio de gusto alquilo en $27 departamento de dos habitaciones con servicios completos y bañadera, vista calle. Narciso López 2, frente al muelle de Caballería. 27029 11 jn

SE alquila un apartamento en el tercer piso de Aguacate número 34-A, muy fresco y céntrico, con sala, comedor, tres cuartos, baño, cocina y cuarto de criados $65.00 y dos meses en fondo. Informan Pelayo, Agencia Picard, Empedrado y Aguacate. 27074 11 jn.

APARTAMENTOS se alquilan 2 en la nueva casa Lamparilla 86 y 88, entre Bernaza y Villegas. Sala, comedor, cocina, tres habitaciones, baño completo, cuarto y baño de criados. Abundante agua fría y caliente. Precio: $80.00. 26964 10 jn

EDIFICIO "ARBOS"

Se alquilan apartamentos de sala, cuarto, baño completo y cocina, luz y abundante agua, elevador día y noche en Oquendo número 18, entre San Miguel y San Rafael. 26703 21 jn.

EDIFICIO "PRIETO"

Muralla número 98 casi esquina a Bernaza.

En este edificio, que por su situación ofrece grandes ventajas por encontrarse, en el centro comercial de la ciudad, se alquilan grandes y ventilados Departamentos para Oficinas, a precios sumamente módicos. Muralla número 98. Teléfono A-4661.

En el 6o. piso de este edificio se alquila una casa para familia con grandes comodidades, muy fresca y módico alquiler. E 1196 ind. 20 my.

DEPARTAMENTOS

SE ALQUILA un hermoso departamento con vista a la calle, y terraza, y dos habitaciones independientes. Calzada de Jesús del Monte No. 118, las llaves en la misma. Informan: Telf. F-4071. S-3266 10 jn

SE alquila un departamento y dos habitaciones en Mercaderes número 5, altos. 26625—13 Jn.

SE alquilan muy baratos departamentos y habitaciones modernas de planta alta con abundante agua. Calle Diana No. 21, Cerro. Teléfono A-5163. 26606 11 jn.

VIVA barato. A 15 pesos, departamentos, sala y cuarto, cocina y pila de agua independiente, recién fabricados. Peñalver 116, esquina Subirana, próximo fábrica La Estrella. 26218 11 jn.

EDIFICIO CARREÑO
AVENIDA DE WASHINGTON
(antes Marina) No. 2.
GRAN CASA DE DEPARTAMENTOS
EXCLUSIVAMENTE PARA FAMILIAS
AMUEBLADOS Y SIN AMUEBLAR VARIOS TAMAÑOS. PRECIOS MODERADOS
INFORMARAN: OFICINA 2o. PISO TELEFONO U-2958

E 1343 15 d 3 jn

FRENTE Secretaría de Gobernación se alquila magnífico departamento paar profesional y oficina. Tacón 4 A-7627. S 1702 Ind 3 jl

DESDE 13 pesos en adelante, departamentos con dos habitaciones, cocina y patio. No falta el agua, hay teléfono. Cristina 40, esquina Concha, próximo Puente Agua Dulce. 26217 11 jn.

OPRAPIA 14. Se alquila un departamento y una habitación con balcón a la calle, lavabo de agua corriente y servicio privado. Informa el portero. Tel. A-3780 altos del Café. S-3121 12 Jn

EN San Ignacio 42, altos, se alquila departamento amplio y fresco, con balcón a la calle y agua abundante. En el mismo informan. 25744 15 jn.

CRESPO número 10 se alquila un departamento, 30 pesos y una habitación 12, ambas con vista a San Lázaro. Informes Tel. F-5981. S-3243 12 jn.

(8)—Vedado

SE alquilan modernos apartamentos, sala, comedor, dos hermosas habitaciones, cocina y baño. En la calle 25 entre 26 y 28, a una cuadra del tranvía de calle 23, en 30 y 35 pesos; los de 35 tienen terraza. Informan en la calle 14 entre 17 y 19. Tel. F-1939. S 2943 20 jn

SE alquilan departamentos de dos cuartos cocina y baño, de 9, de 12 y de 15 pesos. Juan Bruno Zayas número 85. Informan Vista Alegre esquina a Juan Bruno Zayas. Todo moderno. 27038—11 Jn.

EN Jovellar número 45 entre L y M, departamento F, se alquila una habitacin amueblada con ventana a la brisa, en la casa hay luz, teléfono y baño. Teléfono U-3540. S 3157 14 jn.

PROPIO PARA EL VERANO

Edificio de seis plantas, acabado de fabricar, teléfono F-5678. 13 entre 18 y 20, Vedado, a dos cuadras del paradero, apartamentos de 20 a 40 pesos. Los del 5o. y 6o. piso a 28. 30, y 35 pesos; éstos con gas y luz. Todos con baño privado, garage y restaurant. Los hay amueblados. Elevador toda la noche. E 1216 15 d 10 jn.

(C) HABITACIONES

(10)—Habana

PRADO 31, altos, se alquilan dos amplias y frescas habitaciones, vista al Prado, casa de moralidad, agua abundante, fría y caliente y toda asistencia. S 3390 11 jn.

EN O'Reilly 102, primer piso alquilo habitación amueblada y con todo servicio, a hombres solos o matrimonio sin niños. Es fresca y clara. Se da muy barata. Preguntar por María Acevedo, teléfono M-1540. S 3391 11 jn

ANIMAS 18, se alquila una habitación al primer piso para un hombre solo, 10 pesos, para dos 12 pesos. 27236 11 jn.

EN casa particular se alquila una espléndida habitación con balcón a la calle. Calle Cárdenas 3, segundo. 27073 11 jn.

EN Villegas 123 se alquila una habitación amueblada o sin muebles; se prefieren hombres solos y se da comida si la desean. 26972 10 jn

COMISIONISTAS y viajeros. Se alquilan 2 habitaciones juntas o separadas para depósito de mercancías, guardar objetos o muestrario. Cambiamos referencias. A-3386. Precio módico. 27007 10 jn

NO deje de leer esto. Habitaciones con excelente baño y servicio sanitario dentro de la misma, desde 16 pesos a 25. Máximo Gómez (Monte) 485, casa moderna. 26918 17 jn.

SE alquilan dos habitaciones altas, para guardar muebles o persona que solo duerma. Informes en el teléfono F-2608. 26916 11 jn.

VIRTUDES 28, entre Aguila y Amistad, edificio moderno, fresco, se alquilan habitaciones para hombres solos, con muebles, luz, baño, lavabo y ropa desde 20 pesos mensuales. Teléfono M-9392. S-3336 11 jn.

SE alquilan dos habitaciones amplias a familia de moralidad. Damas núm. 34 bajos. S-3293 12 jn

PARA hombre solo de buenas costumbres se alquila una habitación con luz en el sexto piso del Edificio Empedrado 49. Informa el conserje. 26282 13 Jn.

HABITACIONES corridas, baratas, interiores y a la calle, con toda asistencia, casa tranquila, a hombres solos y matrimonios sin niños. Informan: Neptuno núm. 57. S-3263 13 jn

SE alquilan dos grandes habitaciones, en casa de familia honorable, a matrimonio sin niños o señoras u hombres solos, personas estables, se piden y dan referencias. Tel. A-8593. S-3232 10 jn.

ALTOS del café la Avenida Reina y Belascoaín; se alquilan habitaciones amuebladas; nunca falta el agua. Informan en el café. Teléfono A-5942. S-2780.—12 Jn.

CASA de Llano, Tejadillo 12 entre Cuba y Aguiar, habitacioes, agua corriente, muebles nuevos, altas, frescas, se alquilan a personas de moralidad, Precios económicos. 22853 13 jn.

HABITACIONES

(11)—Vedado

EN Jovellar núm. 45, entre L y M, departamento F, se alquila una habitación amueblada, con ventana a la brisa, en la casa hay luz, teléfono y baño. Informan teléfono U-3540. S 3157 16 jn

(12)—Barrios

ALQUILAMOS habitaciones de dos departamentos, cocina y alumbrado, muy baratas. Rodríguez 57 y 59, entre San Benigno y Flores, Tamarindo. 26377 12 jn.

COMPAÑERO para habitación independiente con baño, luz, teéfono, solicito uno a pagar $7.50 mensual. Avenida Acosta 28, entre Tercera y Cuarta, Víbora teléfono I-6441. 27135 10 jn

CUARTOS COMODOS

Alquilo en Omoa 14, a diez pesos. Jesús del Monte 156, salita y habitación con luz $14. Informes allí. 26460 11Jn.

(D) LOCALES

(13)—Habana

SE alquila la manzana de Belascoaín número 171, donde estaban los automóviles Chevrolet y Ford, toda o en partes. Informan en la misma y en Arbol Seco y Peñalver. La Vinatera. Teléfono U-1794. 26763 13 jn.

SE alquila una nave en Refugio 9 y 11, entre Prado y Morro, para oficinas o cualquiera clase de establecimiento. Llaves e informes en los altos, primer piso. 27165 12 jn.

SE alquila local de 556 metros cuadrados para industria o almacén, en $175.00. Habana, entre Sol y Muralla. Teléfono A-3376. 27105 8 jl.

SE alquila un espléndido local con vidrieras en el frente, en la Calzada del Monte. Informan Plaza Polvorín, Pico, Ferretería, Tel. A-9735. 27176 16 jn.

UN local espléndido, propio para establecimiento, en Galiano 126, por Salud. Informes El Siglo. 27241—11 Jn.

SE alquila un magnífico local propio para una industria o almacén, se da muy barato, Revillagigedo número 7 entre Misión y Esperanza. Informan Teniente Rey número 83. Pernas. S-3190 15 jn.

ALQUILO nave para cualquier clase de industria; tiene agua abundante, barata; Pjarito y Clavel, una cuadra Infanta; en la misma se vende una cocina de gasolina casi nueva. 22729 13 jn

LOCAL, se alquila en lo más céntrico de la ciudad, Vilegas 30, propio para oficina, almacén, depósito o cosa análoga. Precio 130 mensuales. Tel. M-5416. 26069 10 jn.

SE alquilan varios locales en Muralla esq. a Habana propios para barbería, puesto de frutas o tienda: Informan en la misma, Bar Muralla. 26176 10 jn.

PARA COMERCIO

se alquilan en módico precio los bajos de Lamparilla 19 con doscientos ochenta (280) metros de superficie. La llave en café esquina a Aguiar. 26284 3 julio.

SE alquila esquina para establecimiento, de mucha perspectiva. Informan teléfono U-2191. S-3332 16 jn.

SE alquila en Inquisidor 20, un local especial para almacén. Informan en el café de Luz e Inquisidor. 27075 11 jn

LOCAL A MEDIA CUADRA DE MONTE

Indio 24 con 180 metros de superficie, piso granito, completamente nuevo. Informa Areces casa García Tuñón. Aguiar y Muralla. 26938 14 jn.

COMPOSTELA No. 115.

Se alquilan dos locales en $60 y $75, la llave en Muralla 67, informan Morales y Ca. A-2937 y F-1236. 26956 21 jn.

HABANA 85, esquina a Lamparilla gran local 460 metros, se alquila todo o en partes para cualquier comercio. Informan: altos encargado. También Tel. A-3994, Sobrado. 27028 11 jn

SE alquila el local de 6x12 acabado de reedificar cinco columnas, piso granito, Amistad 31 casi esquina a Neptuno al lado de La Regente. Su dueño Sol 96. 26829 12 jn.

SE alquila, todo o parte de un magnífico local de esquina, acabado de fabricar Infanta y Sitios, propiopara uno o más establecimientos, con 6 puertas metálicas. Informan Infanta No. 47, bajos. S-3337 16 jn.

PARA COMERCIO, PUNTO IDEAL PARA CAFE O BODEGAS PARADOS

Se alquila casa Suárez No. 2, pegada al Ten Cent y al lado de la esquina de Monte. Informa: Su dueño Monte No. 121, esquina Angeles, "La Luisita". 26570 15 jn.

GRAN OPORTUNIDAD PARA ESTABLECERSE CON POCO DINERO EN CUALQUIER GIRO

Se alquila la esquina de Jesús María y Compostela muy céntrico y comercial. Alquiler de situación, contrato sin regalía. Informes Apodaca y Cienfuegos, (bodega). 26480 12 Jn.

LAMPARILLA 24, esquina a Cuba: trescientos metros. Podría alquilarse una parte. Toda $180. De 8 a 11 a. m. abierta. 26363 12 jn.

PARA almacenes o establecimientos, se alquila la casa San Ignacio, 33 y medio, esquina a Teniente Rey con más de mil metros de superficie, toda junta o por partes. Informan en la misma. 26190 18 jn.

AMPLIO local se alquila en Teniente Rey número 4, en buenas condiciones. Informa: señor Chacón. I-6302. 26269 13 Jn.

SE alquila una hermosa nave propia para cualquier industria en la Calzada de J. del Monte 118. La llave en la misma. Informan 23 número 181. Vedado. Tel. F-4071. S-3265 10 jn

SE alquila magnífico local de mil metros de superficie a dos cuadras de Carlos III, y otras dos de Infanta, con chucho del ferrocarril para seis carros. También otra nave de 450 metros. Informa La Vinatera Arbol Seco y Peñalver. 26201 10 jn.

(14)—Barrios

GRAN SALON PARA CINE

Se alquila en la hermosa barriada de Santos Suárez, de 10x25, sin columnas y con cielo raso. Muy fresco y espacioso. Informan I-3121. 27263—16 Jn.

PARA comercio. Cerro. Se alquila en Infanta y Velarde una esquina con tres puertas metálicas, propia para establecimiento. Se da contrato. Llave en la bodega. Teléfonos I-6995 e I-3759. 26285 10 Jn.

LOCALES

SE alquila en el mejor punto de Ampliación de Almendares una esquina para bodega con armatoste y mostrador. Informan Santeiro y Ca. Teléfonos A-6020 y A-8375. 26090 10 Jn.

"K" Y "21", VEDADO

Se alquila un local con sus servicios y cocina de gas, propio para puesto de frutas, elchería u otros negocios similares. 26199 13 jn.

Se alquila una esquina acaba de fabricar, para bodega, farmacia o cualquier otro negocio. Reparto Los Pinos y Avenida del Oeste y Cuervo, a dos cuadras de Mira Flores. La llave al lado. para más informes, Mercaderes número 5, teléfono A-6020. S-3250 12 Jn.

IMPORTANTE

Admito proposiciones por el local de Santo Suárez y San Julio propio para cualesquier negocio, con vivienda para familia. para tratar su dueño en Reina 97, tienda de ropa, teléfono A-8441. 26867-68 12 jn.

(16½)—Solicitudes de alquileres

TOMASE en alquiler casita higiénica, tres cuartos, para dos personas, plena solvencia moral. Aceptase en la ciudad o Repartos secos, abundantes en agua. Precio muy módico, en relación con penuria económica general reinante. Hagánse ofertas concretas al teléfono A-0696. E-1357 4d-8

TOMO en arrendamiento toda clase de propiedades en la Habana y sus repartos dando todas las garantías que sean necesarias. Aurelio Montes. Teléfono M-9896. 25606 31 Jl.

(F) SE NECESITAN

(17)—Criadas de mano y Manejadoras

SE necesita una criada para un matrimonio. Informan Hijas de Galicia, habitación 66. 27119 14 jn

SE solicita una criada de mano que sea española y sepa servir, que traiga recomendaciones, sueldo $20 y ropa limpia. San Miguel No. 211, altos. 3355 15 jn.

SE necesita una manejadora cubana de mediana edad para un niño de cuatro años. Informan O'Reilly 9 1|2, Departamento 6, agencia Internacional, Fany. S 3387 10 jn

SE solicita una sirvienta española para todos los quehaceres de un matrimonio que sepa cocinar y sea formal. San Pedro 10-B, 30 ps. entre Sol y Santa Clara, teléfono M-4472. 27194 11 jn.

SOLICITO, una criada para cocinar, limpiar y lavar alguna ropa. Sueldo $25. Alcalde O'Farrill número 9, entre Chaple y Luis Estévez, Víbora, teléfono I-7284. 27234—11 Jn.

SE solicita una buena manejadora, con referencias, para salir de temporada fuera de la Habana, calle Baños esquina a 13. Vda. de González, Vedado. S-3356 10 jn.

NECESITO una criada de mano y una buena cocinera; sueldo $30 cada una; también se necesita otra para mandar al campo. $35. Compostela 58, informarán. 27159 11 jn.

SE solicita una buena manejadora que sea formal y cariñosa con los niños, tendrá la oportunidad de acompañar a la familia a los Estados Unidos. No se presente sino tiene buenas referencias: Manrique 142, segundo piso. 26815 10 jn.

SE solicita una muchacha de 15 a 17 años para ayudar a los quehaceres de una casa pequeña. Sueldo 15 pesos. Chacón número 20, entrada por la calle Habana al lado de la bodega. 26901 10 jn.

SE solicita una criada de mano de mediana edad, que sepa muy bien su obligación. San José 93 altos entre Belascoaín y Lucena. S-3323 12 jn.

(17½)—Criadas de habitaciones y coser

SE solicita una mujer de mediana edad para limpiar dos cuartos y manejar un niño. Si no tiene referencias que no se presente. Se prefiere de color. Campanario 70, altos. 27121 11 jn

SE necesita una buena criada para habitaciones, de mediana edad, y que sepa coser. Informan teléfono F-4085. S 3388 12 jn.

(19)—Cocineras

SE solicita una buena cocinera blanca; si no sabe cocinar bien que no se presente. Aguila 162, altos, frente Apodaca. 27133 11 jn.

SE solicita buena cocinera y repostera con referencias, que no tenga inconveniente en salir al Calabazar por dos meses de temporada. 17 y G. "Villa Ofelia", Vedado. 27039—10 Jn.

SE solicita una señora de mediana edad para cocinar y limpiar en una casa de corta familia. Es requisito dormir en el acomodo. Será bien retribuida. Luz 95, altos. 27047—11 Jn.

SE solicita una mujer de mediana edad para cocinar y limpiar a un matrimonio, es para ir al campo. Informan en Virtudes 143, segundo piso. S-3324 10 jn.

(25)—Varios

SE solicitan diez muchachas que sepan bailar un poco, buen sueldo y poco trabajo. Amistad 140, altos. 27120 16 jn

¡¡IMPORTANTE!!

Se solicita un patrón y un compañero para un vivero de pesca en Nasas, que conozca la Costa Sur. Dirigirse a José P. Luna, Sábalo, provincia de Pinar del Río. 27172 12 jn

SE solicitan agentes para la venta en casas particulares de artículo fácil. Pueden ganar de $4.00 a $6.00 diarios. Demostramos lo que decimos y enseñamos al que no sepa. Concordia 21. 27242—15 Jn.

VER PARA CREER

No forme juicio de los negocios hasta no verlos. Si dispone de $150 pase usted por la muy honrada y acreditada Agencia de colocaciones de Tamarindo 18 y medio (Jesús del Monte) y le propondrán magnífico negocio, que desempeñado por usted mismo (hombre o mujer) muy sencilla y honradamente podrá sacarse un buen sueldo. La honorabilidad de esta casa no permite proponer negocios sucios ni engañar a nadie. Pase usted por la agencia de colocaciones de Tamarindo 18 y medio. S 3348 11 jn

SE necesitan muchachas para vender perfumería a domicilio y otra para vender en el mostrador de una botica. Escriba al Apartado 544 sus referencias y generales. 27008—10 Jn.

SE solicita una señora de mediana edad para atender dos niños y un hombre solo. Se prefiere española y que tenga buen carácter para los niños. Sueldo 20 pesos. Reparto Juanelo, Rita número 3. 26980—10 Jn.

SE solicita joven con referencias, cuidar jardín y diligencias. $20. Casa comida, ropa limpia. Aguiar 100 de 10 a 12. 27104 11 jn.

SE le da casa y alumbrado a matrimonio español que sean jóvenes y de buen carácter a cambio de cuidar dos niños de 4 y 5 años; tiene que hacer la comida para los niños y su padre pagándola aparte. Reparto: Juanelos Rita núm. 3. 26988 10 jn

SE SOLICITAN

SOLICITO

Un matrimonio para encargado de una casa de inquilinato con seiscientos pesos de garantía en efectivo. Sueldo cincuenta pesos y un departamento independiente. Si no reúne condiciones no se presente. Tenerife 73, bajos. 27280—10 Jn.

SOLICITO muchacha o señora seria y aseada que viva en 1 Vedado para cuidar una niña y trabajar por horas. Calle 22 números 11 y 13. De 2 a 6. 27090 10 jn

SE solicita persona que tenga pequeño capital de mil a tres mil pesos para entrar en sociedad, en empresa segura que a los dos meses de estar funcionando puede igualarse en interés mensual al capital invertido. El negocio es experimentado y se cambiarían referencias. Dirigirse a A. S. D. Apartado 1314, F-3750. 27161 12 jn

SE solicita una señora para acompañar un niño de corta edad a Italia. Se paga viaje de ida y vuelta y gastos, además de su correspondiente sueldo. Domingo Nozito. Príncipe 15. 26914 10 jn.

REVENDEDORES para caramelos finos en cada localidad del interior se solicitan. Alois Bily, Ave. 10 de Octubre 45. Habana. 26733 21 jn.

SE SOLICITA una criada del país o extranjera, para hacer el viaje a Europa, tiene que saber leer, escribir, planchar, lavar y coser y además traer referencias. Calle 11 y 4, Vedado. 26793 10 jn

SE solicita una persona entendida en el ramo de bodega para encargado de una sucursal. Necesita fianza en efectivo. Buen sueldo y gran porvenir. Amplios poderes. Escriba a J. O. Moya. Departamento 222, Edificio Rodríguez. S 3248 10 jn.

SE necesitan corresponsales en cada ciudad y pueblo. Emplee su tiempo disponible lucrativamente. Pídanos librito explicativo gratis. International Service 232, East Erie Street, Chicago, Esados Unidos. 25352 30 jn.

SOLICITAMOS personas que piensen establecerse y comerciantes y revendedores del interior, para remitirles catálogo describiendo cientos de artículos nobles, con precios bajos. No vendemos a particulares ni solicitamos agentes. Agencia Alemana. Panchito Gómez, 54, Habana. S-3059.—25 Jn.

SE solicita socio de cuarto. Pagará 7 pesos y se le darán clases gratis si lo desea. Pregunte por la encargada. Obrapía 81, altos. Entrada por Villegas. 26685 9 jn.

(26)—Agencias de colocaciones

LA Caridad, agencia de mudadas de J. Arencibio, Peñalver núm. 97, esquina a División. Telf. A-3654. S 3376 16 jn

OFRECEMOS toda clase de empleados, con referencias. Criados, cocineros, criadas, cocineras, manejadoras, fregadores, dependientes, repartidores de cantinas, camareros chauffeurs, jardineros. "La Central del Vedado", 23 y Baños. Teléfono F-1910. 27254—11 Jn.

FANY, agencia internacional, ofrece cocineras, cocineros, criadas, criados, manejadoras, lavanderas, choffes, mecánicos, mensajeros, intitutriz, taquígrafas, taquígrafos, mecanógrafos, mecanógrafas, en inglés y español, tenedores de libros, con referencias, y todas nacionalidades. Llame al A-4175. S-3354 11 jn.

AGENCIA LA UNION

De Marcelino Menéndez, 30 años de establecida. Es la única que en cinco minutos facilita todo el personal con buenas referencias. Llamen al Tel. A-3318. Habana 114. 25697 31 jn.

(G) SE OFRECEN

(27)—Criadas de mano y Manejadoras

DESEA colocarse una muchacha española de criada de mano o de manejadora, lleva 6 meses en el país. Informan Luyanó, Reparto La Fernanda, Avenida Mayor número 20. 27294 15 jn.

SE desea colocar una señora española para todos los quehaceres de una casa de corta familia, en la calle A 242 esquina a 25, Vedado, puede verse. 27197 11 jn.

ESPAÑOLA para criada de mano, sabe su obligación. Informes San Pedro 6, teléfono A-5394. tiene referencias. 27202 11 jn.

SE desea colocar una muchacha española para criada de mano o de cuartos, tiene buenas referencias. Informan teléfono F-5769. 27208 11 jn.

DESEA colocarse una muchacha peninsular de criada de mano o manejadora o de habitaciones. Informan teléfono U-2386, Marina. 27220 11 jn.

DESEA colocarse de criada de mano o de comedor una muchacha española, tiene referencias y quien la garantice. Informes Neptuno No. 269, pregunten por Ramona. 27255 11 jn.

DESEA colocarse una joven española para criada de mano o manejadora; tiene buenas referencias de la casa que trabajó; es cariñosa con los niños. Figuras 7, teléfono M-2118. 27097 11 jn.

SE desea colocar una joven española para criada de mano; no le importa ayudar a la cocina siendo poca familia. Informan X-1520. 27174 11 jn

SE desea colocar joven peninsular para criada de mano; lleva tiempo en el país. Informan Angeles 32, M-1940. 27177 12 jn.

SE desea colocarse una joven española de los quehaceres de un matrimonio solo o una señora sola. Informan Acosta 52, teléfono, M-4467. 27178 11 jn

SE desea colocar una muchacha española para criada de mano o manejadora y está práctica en el país. Llame teléfono F-4580. 27187 11 jn

SE desea colocar una joven española de criada d mano o manejadora; tiene cuatro años en el país; es muy trabajadora; no tiene novio ni pretensiones. Informan Gloria 183. 27190 12 jn

JOVEN española desea colocarse de criada de mano o manejadora; sabe algo de cocina y sabe cumplir con su obligación. Informan teléfono I-1721, Víbora. 27265—11 Jn.

SE ofrece una criada española para cuartos y coser o para señora sola. Tiene buenas recomendaciones. Razón, Compostela número 71, teléfono A-7146. 27259—11 Jn.

JOVEN española desea colocarse para criada de mano. No le importa salir fuera de la Habana. Es formal y sin pretensiones. Informan teléfono M-8438. Compostela 96. S-3399—11 Jn.

SE desea colocar una muchacha para todos los quehaceres de una matrimonio; sabe cumplir con su obligación; si no es casa de moralidad es inútil presentarse; informan en San Francisco y Concordia, bodega, teléfono U-3211. 27160 11 jn

SE desea colocar una muchacha del país para criada de mano; sabe cumplir con su obligación. Informan teléfono A-0232. S 3374 11 jn.

JOVEN se desea colocar para cocinar y ayudar a la limpieza de corta familia; también se coloca para criada de mano; es joven, española; tiene recomendaciones y desea casa de moralidad. M-4014. Duerme en la colocación. 27086 11 jn

SE desea colocar una muchacha española, de criada de mano o manejadora; entiende algo de cocina, sin pretensiones, buenas referencias. Telf. F. O. 1750. S 3369 11 jn.

SE desea colocar una joven española, de criada de mano, manejadora o con un matrimonio, para todos los quehaceres de la casa. Informan en Reforma y Municipio, Luyanó, teléfono I-3430. 27112 11 jn.

SE desea colocar una joven recién llegada de criada de mano; tiene quien responda por ella. Informan Monserrate, 41, altos. 27118 12 jn

SEÑORA de mediana edad desea colocarse para los quehaceres de una familia; no tiene inconveniente en marchar fuera de la Habana. Informan Neptuno 232-B, teléfono U-4715. 27132 11 jn

UNA muchacha española se desea colocar de criada de mano; lleva tiempo en el país y sabe cumplir con su obligación. Teléfono F-5014. 27123 11 jn

DESEA colocarse una muchacha española para criada de mano o de cuarto. Sabe coser. Lleva tiempo en el país. Tiene Informes. Teléfono A-8082. 27168—11 Jn.

10 CENTAVOS
DE 7 A. M. A 4 P. M.; Y DE 4 A 10 P. M.
15 CENTAVOS

SOLICITUDES DE TRABAJO: DIEZ CENTAVOS
DEPARTAMENTO DE ANUNCIOS CLASIFICADOS

10 CENTAVOS
DE 7 A. M. A 4 P. M.; Y DE 4 A 10 P. M.
15 CENTAVOS

M.E.C.D. 2016

CASAS DE GOMEZ MENA

LAS MAS MODERNAS
LAS MAS BARATAS
GRAN OPORTUNIDAD

Viviendas recién construídas, con entrada independiente, espléndida situación, a corta distancia de los tranvías, con calles anchas, debidamente asfaltadas, buen alumbrado, muy frescas, tienen sala, dos habitaciones, baño completo, con servicio sanitario inmejorable, cocina y dos patios, escalera de mármol, timbre eléctrico, todo por el ínfimo precio de

$32.00

MENSUALES

No deje de visitarlas, están situadas en el grupo de casas formado por las calles de Plasencia, Pajarito, Desagüe y Peñalver, a una cuadra de Infanta y tres de Carlos III.

DOS meses en fondo o fiador. Informa el encargado del grupo o Habana 121, altos. Tel. M-7269.

E 1197 Ind 22 my

SE OFRECEN

JOVEN española desea colocarse par sirvienta de una familia particular. Conoce su obligación. Más informes, Lagunas 73, bajos. 27247—11 Jn.

JOVEN española desea colocarse para los quehaceres de una familia particular. Conoce su obligación. Tiene referencias. Más informes en la carpeta del café Boulevard. 27246—11 Jn.

DESEA colocarse una joven española para criada de mano. Tiene buenas referencias y lleva tiempo en el país; no le importa ir fuera de la Habana si pagan buen sueldo. Informan Tel. F-3142. 26848 9 jn

DESEA colocarse una joven española para camarera en el hotel o casa de huéspedes, acostumbrada al servicio. Informan, calle 12 número 202, teléfono F-7280. 27225—11 Jn.

SE ofrece una joven española para criada de mano. Lo mismo para cuartos o comedor. Muy práctica y buenas referencias de casa particular. Teléfono M-3229. 27229—11 Jn.

SE desea colocar una costurera en casa particular o taller; corta y cose por figurín. Merced 38, altos. 27256—11 Jn.

SE desea colocar una española para un matrimonio solo; para todo; sabe cumplir con su obligación; lleva tiempo en el país. Informan calle 19 entre F y G, solar, Vedado. 27071 11 jn.

DESEA colocarse una joven de color, para criada o cocinera. Informan teléfono I-2595. S 3373 11 jn

SE ofrece una buena criada de mano peninsular, o para habitaciones o manejadora; lleva tiempo en el país; tiene recomendación. También se ofrece una buena cocinera. Teléfono A-4792. 27158 11 jn

SE desea colocar una joven española para criada de mano; lleva tiempo en el país. Teléfono U-3267. 27065 11 jn

SE desea colocar una muchacha española de criada de mano. Informan en la calle 27 esquina a 2, teléfono F-2181. 27069 11 jn.

DESEA colocarse una joven española de criada de manos o cuartos; lleva tiempo en el país. Teléfono FO-1710, calle 18 y 1a. Reparto Almendares. 26975 10 jn

DESEA colocarse una joven española para criada de manos. Tiene buenas referencias. Informan en Gervasio 135, letra A, altos. 26984 10 jn

JOVEN española desea colocarse de criada de mano o manejadora; tiene referencias. Informan: Tel. U-4669. Constantina. 26996 10 jn

SE desea colocar una muchacha para criada de mano o para manejadora. No le importa ayudar a la cocina; tiene quien la recomiende. Informan: Tel I-5538. 26994 10 jn

SE ofrece una muchacha española para criada de mano. Sabe servir bien a comedor y coser un poco. Tiene buena presencia y referencias. Teléfono número M-7122. 27019—10 Jn.

DESEA colocarse una muchacha de criada de manos para corta familia. Calle Lamparilla núm. 57, altos. 27015 10 jn

SE desea colocar señora española para criada de mano. Informan: M-3319. S-3366 10 jn

JOVEN española desea colocarse de criada de mano o de cuartos; tiene referencias. Informan: Tel. U-2386. 26997 10 jn

CRIADA de mano se ofrece muy práctica y con bunos informes y si es para corta familia puede hacer todo trabajo. Cuba 121, altos esquina Merced. Teléfono A-6693. 26723 12 jn.

JOVEN española, desea colocarse de criada de mano o para limpieza, entiende un poco de cocina. Informan Manrique 59. Teléfono A-5949. Preguntar por José. 26776 10 jn.

DESEA colocarse una señora de mediana edad de manejadora o para una señora sola. Informan teléfono M-9257. Acosta número 109, carpintería. 26654 12 jn.

SE desea colocar una señora peninsular, seria para una corta familia; para todos los servicios, sueldo sin pretensión; tiene referencias. Informan Virtudes 46, cuarto número 5, esquina a Aguila. 26399 10 jn.

SE OFRECEN

SE desea colocar una muchacha española de criada de mano; entiende algo de cocina. Si es poca familia se hace cargo de todo. Informan teléfono U-1127. S 3364 10 jn.

UNA española desea colocarse de criada de mano, tiene buenas referencias. Informan San Pedro 6. Teléfono A-5394. 62849 10 jn.

(28)—Criadas de Habitaciones y Coser

SE desea colocar una muchacha española para criada de cuartos o manejadora. Informan teléfono M-4303. S 3381 11 jn.

DESEA colocarse una muchacha de cuartos o de comedor; sabe trabajar fino, siendo un matrimonio solo; no le importa para todo; tiene muy buenas referencias. Concordia 174, habitación 8. 27087 88 11 jn

UNA española de Santander desea colocarse para cuartos y repaso de ropa por fina que sea; también se coloca con matrimonio solo para todo; sabe desempeñar y le gusta cumplir. Informan en Aguiar, 72, altos, habitación 15. 27169 11 jn.

DESEA colocarse una muchacha peninsular para criada de cuarto; sabe coser. Informan Jesús del Monte 258. Teléfono I-2737. 27209—11 Jn.

SE desea colocar una joven española para criada de cuarto o manejadora. Sabe coser. Desea casa de moralidad. Tiene referencias. Informan, Amistad 20 teléfono A-8350. 27223—11 Jn.

SE desea colocarse una joven española de criada de cuarto o comedor. No le importa ayudar algo a la cocina. Teléfono M-8467. Santa Clara 29. 27227—11 Jn.

SE ofrece una muchacha de color, sabe cortar y coser para criada de cuartos o cocinar y limpiar a corta familia. M-7122. 27018 10 jn

SE desea colocar una muchacha española, de criada de cuarto o comedor. Sabe coser un poco, tiene que responda por ella, lleva tiempo en el país, informan, calle Monte 121, esquina a Angeles. Teléfono A-8107. 26944 10 jn.

UNA joven peninsular, recien llegada, desea colocarse para limpieza o manejadora. Informan, Luz 46, Habana. 26963 10 jn.

PARA limpiar por horas se ofrece una muchachita. Informan teléfono F-3298. 26909 10 jn.

DESEA colocarse una señora inglesa para limpieza o todos los quehaceres de una casa, de siete a cinco; sabe cumplir con su obligación. Informan teléfono M-3695. 26388 10 jn

SE ofrece una muchacha española, de criada de cuarto u ocupación análoga. Informan Línea entre J y K, No. 113, Vedado. 26962 10 jn.

UNA señora de mediana edad sin hijos desea encontrar una casa o departamento de matrimonio solo para servirle en la limpieza de sus habitaciones o para cocinarle. Informan Aguacate 14, altos. Pregunten por San Cristóbal. 26663-64 12 jn.

SE desea colocar una joven española de criada de cuartos o para comedor, sabe su obligación. Teléfono M-4303. 26079 15 jn.

(29)—Criados de mano

SE desea colocar un criado de mano, en casa particular, tiene buenas referencias de las casas que ha trabajado, es serio, sabe trabajar. Informes teléfono M-3064. 26939 11 jn

DESEA colocarse joven español para criado o camarero; sabe servir mesa; tiene referencias. Teléfono F-3157. 27094 11 jn.

DESEA colocarse joven español, de criado de mano o ayudante de chauffeur. Informan en el teléfono I-3313. S-3395 11 jn.

DESEA colocarse joven español de criado de mano en casa particular. Está muy práctico en el servicio de mesa y limpieza y sabe planchar ropa de caballero. Tiene muy buen carácter y muy buenas referencias. Informan teléfono A-3318, José 27203—11 Jn.

SE ofrece criado para hacer toda clase de limpieza; tiene quien lo recomiende. Informan teléfono U-4554. S 3370 11 jn

SE desea colocar un muchacho español para criado de mano; sabe hacer helados de todas clases es formal y trabajador. También ayudante de chauffeur; tiene recomendación. No le importa salir al campo. Ha trabajado cuatro años en una casa. Telf. M-8311. Gloria 138. 26892 11 jn.

SE desea colocar un muchacho español de criado de mano o ayudante de chofer; sabe trabajar y tiene referencias. Informan Vedado, calle 17 número 222, teléfono F-2642. 27145 11 jn

SE ofrece un buen criado de mano, peninsular, acostumbrado a servir en buenas casas de las que tiene referencias; va a cualquier punto; no tiene pretensiones. Teléfono A-4792. 27157 11 jn

CRIADO, ofrece sus servicios en casa de familia; práctico en todo lo que requiere un buen servicio. Puede informar de las casas donde ha servido. Informan A-3926. 27054—10 Jn.

MUCHACHO español desea trabajar para familia cubana o extranjera, de criado de comedor, y si no es muy numerosa para criado, atender jardín y otros trabajos, práctico, trabajador y con buenas referencias. Geryasio 81, piso 2o., casi esquina a San Rafael. José Menéndez. 26928 10 jn.

(30)—Cocineras

MUY buena cocinera, repostera, desea colocarse, sabe variar la comida a la criolla y americana. Gusta mucha limpieza, casa particular y cocina ventilada. También se coloca un muchacho fregador. Informan en Belascoaín 108. 27299 12 jn.

SE desea colocar una cocinera de mediana edad española, tiene buenas referencias, sabe cocinar a la española y a la criolla, sabe de repostería. Informan calle 4 entre 15 y 17 Vedado, solar de la viuda de Campos. 27314 12 jn.

SE desea colocar una señora para cocinera y una joven para manejadora o criada de mano. Informan Rayo 29. 27111 11 jn.

SE desea colocar una muchacha de color para cocinar a corta familia o limpieza por horas. Estrella número 17. 27115 11 jn.

SE desea colocar una buena cocinera española, es repostera; cocina a la criolla. Sueldo $40. Teléfono F-4687. 27069 11 jn.

DESEA colocarse una cocinera de color, de mediana edad para una corta familia o un matrimonio sin niños, con buenas recomendaciones. Informan teléfono F-1950, pregunte por Daniel. 27079 12 jn.

SE OFRECEN

SE desea colocar una española para todo, sabe algo de cocina o para criada Informan Vives No. 106, altos. 27200 11 jn.

SE desea colocar una muchacha española para cocinar o de criada de mano, tiene referencias. Informan teléfono F-1261 27210 11 jn.

UNA buena cocinera española desea colocarse. No tiene pretensiones y sabe repostería. Informes teléfono A-4205. 27162 11 jn

SE desea colocar una señora con un niño, de cocinera o para todo; no le importa salir al campo. Informan el teléfono M-8519. S 3384 11 jn

SE ofrece una buena cocinera, cocina a la española y criolla; sabe de repostería, muy limpia y buenas referencias de casa particular, teléfono M-3229. 27230 11 jn.

SE desea colocar una cocinera repostera de color. Tiene buena referencia. No le importa ir al campo. Informan en Quinta esquina a 6, número 423, Vedado. 27271—11 Jn.

SE ofrece buena cocinera repostera. Cocina española y criolla, sin pretensiones. Buenas referencias. Avenida 10 de Octubre 595, teléfono I-1291, Víbora. 27268—11 Jn.

SE desea colocar una señora peninsular de mediana edad para cocinera; sabe trabajar; no le importa salir al campo. Informan Sitios 116. 27193 12 jn

SE desea colocar una muchacha para cocinar o limpieza con familia americana o del país. Calle J y Calzada, esquina, Vedado, habitación número 49. 27060 11 jn.

SE desea colocar una muchacha peninsular para cocinera o criada de mano. Informan Churruca y Pezuela, Cerro. I-6988. Bodega Los Feos. 26936 10 jn.

SE desea colocar una cocinera, española, cocina a la española y criolla, duerme fuera. Informan Cuba, 24, letra R. 26970 10 jn.

DESEA colocarse una señora española, de mediana edad, para cocinar. Cocina de todo, no duerme en la colocación. Tiene referencias, no me colocó por 20 pesos. Sitios 150. Tel. M-1441. 26968 10 jn.

COCINERA peninsular con muchos años en el país desea colocarse. Calle 2 y 39, Vedado. Teléfono F-5049. 26977—10 Jn.

DESEA colocarse española de mediana edad para cocinar y limpiar en casa chica o para manejar un niño. Es trabajadora y formal. Informan A-1722, Curazao número 5. 27005—10 Jn.

SE desea colocar una muchacha peninsular de criada de mano o de cocinera, para un matrimonio solo en casa de moralidad. Gervasio 130, letra B. 27004—10 Jn.

SE ofrece una superior cocinera de color, limpia, formal y con referencias, hace dulces. No duerme en la colocación. M-7122. 27017 10 jn

UNA señora se coloca para cocinar y limpiar, tiene referencias, no duerme en la colocación. Tel. A-0356. S-3346 10 jn.

COCINERA repostera, de color, con las mejores referencias, desea colocarse. Avisen al teléfono FO-1223 o en 8 entre 15 y 17. Reparto Almendares. 26906 10 jn.

DESEA colocarse una cocinera española, de mediana edad, cocina española y criolla, sabe de repostería. Informan calle A No. 164 esquina a 17. 26910 10 jn.

DESEA colocarse una joven española para cocinar; sabe cumplir con su obligación. Tiene quien la represente; es muchacha fina. Desea casa de moralidad. Maloja 204 27046—10 Jn.

SEÑORA española mediana edad desea colocarse cocinera o criada de mano. Informan Animas 69. 26726 10 jn.

SE desea colocar una muchacha española de cocinera o de criada de cuartos; lleva tiempo en el país, desea casa de moralidad. Informan: Habana 210, bajos, entre Merced y Paula. 26799 11 jn.

JOVEN de color del campo, desea trabajo en esta ciudad en casa de moralidad, de cocinera, manejadora o criada, sabe su obligación. No tiene pretensiones y solo desea trabajar. Llinás 54, letra F, altos, Habana. 25989 10 jn.

(31)—Cocineros

DESEA colocarse un maestro cocinero de color, cocina a la española y a la criolla y americana y francesa y sabe hacer dulce, casa particular o comercio. Tiene buenas referencias, es muy limpio. Tel. F-1261. 27311 12 jn.

UN cocinero asiático desea colocarse en casa particular; cocina a la criolla, española y francesa; es repostero; sabe cumplir con su obligación y es persona limpia. Informan Rafael Wong, teléfono M-1731. 27107 11 jn.

COCINERO asiático formal desea trabajar para casa particular; cocina española y criolla bien. Informan: teléfono A-4352. 27139 11 jn.

SE ofrece un cocinero joven español; sabe algo de repostería; también sabe hacer toda clase de helados; para más informes, Apodaca y Revillagigedo, sastrería, teléfono M-3353. 27151 11 jn

SE ofrece un cocinero asiático para casa particular u hotel o para el campo; sabe de repostería. Informan Zanja 47, teléfono M-6429, pregunte por Juan Wong. 27186 17 jn

SE ofrece un buen cocinero repostero español, práctico en cocina criolla, española y francesa pastelería y helados, con referencias es joven, hombre solo; largos años en el arte; desea casa particular, o de comercio. Sueldo según las pretensiones de la casa sale al campo. Teléfono A-7796. 27180 11 jn

SE ofrece un cocinero repostero, criolla, etcétera para particular, huéspedes, hotel, tiene buena recomendación; puede ir al campo si paga viaje, hombre formal. Informes teléfono F-1368. cocinero japonés. M. T. 27196 11 jn.

SE ofrece un buen cocinero asiático. Cocina a la española y criolla. Sabe de repostería, muy limpio y buenas referencias de casa particular. Teléfono M-3229. 27231—11 Jn.

COCINERO peninsular, desea ocupación, prefiere casa de comercio u otra clase de establecimiento, no tiene pretensiones. Informan en Bernaza No. 30, cuarto número 6. J. F. Pregunten por la encargada. 26934 10 jn.

DESEA colocarse un general cocinero y repostero, hombre solo, en casa particular o en lo que se le presente, cocina en general y cumplidor. En la misma un criado de manos o de lo que se le presente, es limpio y trabajador, edad 26 años. Para informes Teléfono M-9401 y A-5163. Todas horas. 26958 10 jn.

MAESTRO dulcero, de las mejores casas de Madrid, español, se ofrece. Habana, o fuera. Villegas 61, altos. 26987—15 Jn.

SE ofrece un joven español de ayudante de cocina; sabe cocinar; tiene buenas recomendaciones. Es fuerte y trabajador. Teléfono A-6637. 27009—10 Jn.

SE OFRECEN

DESEA colocarse buen cocinero japonés, en casa particular. Sale al campo, cocina criolla, española y americana. Repostero o criado de mano. Honrado y limpio. Informes Tel. M-1731. 26929 10 jn.

SE desea colocar un cocinero repostero, español, en casa particular o comercio, tiene buenas recomendaciones de la casa que ha trabajado. M-7541 Santa Clara 37. 26895 13 jn.

RAMON González, se ofrece un buen cocinero y repostero de color para casa particular o comercio, cocina criolla y española. Informes en calle Sitios número 80. Tel. A-9132. 26722 12 jn.

SE ofrece cocinero de primera conoce en toda clase culinario. Informan Amistad 37, altos. 26927 10 jn.

MAESTRO cocinero repostero español, trabajó las mejores casas particulares de Cuba y Europa, honrado y formal, ofrécese a familias que deseen estar bien servidas. M-2352. 27033 10 jn

(32)—Crianderas

SE desea colocar dos españolas recién llegadas, una para criandera tiene quien responda por ella, tiene tres meses de leche y otra para cuartos o manejadora. teléfono F-4580. 27228 11 jn.

SE desea colocar una señora española, para ama de cría. tiene certificado de buena leche. Se puede ver a su niña en Primelles y Agramonte, Buenavista. Teléfono FO-2446. 27020—10 Jn.

UNA joven española de 25 años desea colocarse de criandera de dos meses de haber dado a luz, tiene todos los papeles de Sanidad, calle 21 número 264. Teléfono F-5897. Dolores Vázquez. 26665 12 jn.

(33)—Chauffeurs

SE desea colocar un chofer en casa particular o de un camión, teléfono U-3553. 27128 11 jn.

SE ofrece un joven español para ayudante chofer para casa particular; sabe fregar; bien sabe manejar; es buen muchacho y no pretende mucho sueldo. Tiene buenas referencias de las casas que trabajó. Informan teléfono F-1765, a todas horas. 27140 11 jn

UN joven americano, sin pretensiones habla bastante español, con cuatro años de práctica en la ciudad y en el manejo de cualquier máquina, desea colocarse en casa particular o comercio. Calle 5a. número 107, entre 8 y 10, departamento núm. 18, Vedado. 27148 14 jn.

UN matrimonio español desea encontrar una casa de inquilinato para encargado. Informan Cerro, Reparto Las Cañas, Prensa 59. 27189 13 jn

SE ofrece chauffeur, blanco, seis años de práctica, maneja toda clase de máquinas, con recomendaciones de las casas que ha trabajado. Informan M-3315. Manolo. 26933 10 jn.

SE ofrece un chauffeur para casa particular, con seis años de práctica y sin pretensiones. Teléfono U-4664, pregunte por Alfredo. 26940 13 jn.

SE desea colocar un chauffeur español, en casa particular o del comercio con mas de diez años de práctica y buenas recomendaciones. Informan Tel. F-1586. 26932 10 jn.

UN chofer español desea colocarse en casa particular, es serio y tiene buenas referencias, entiende cualquier máquina de cambio, conoce bien la ciudad. Informan teléfono A-3540. S-3349 10 jn.

SE desea colocar un chauffeur en casa particular con varios años de práctica y buenas referencias. Llame al teléfono A-9839. Al señor Jos; Rojas. 26720 16 jn.

CON las mejores referencias desea colocarse un chauffeur español en casa particular o de comercio. Informan en el teléfono A-4799, de 9 a 12, pregunten por Juan. 26792 12 jn

CHAUFFEUR mecánico desea colocarse en casa particular, sin pretensiones. Teléfono M-7127. 26567—11 Jn.

CHAUFFER titulado de Marianao, carpintero, pintor, rotulador, albañil se ofrece, Pérez 12, entre Concha y Juana Alonso, Luyanó, no repara en sueldo. Antonio Fernández. 26244 3 jl.

CHAUFFEUR esspañol, ocho años práctica, conocedor de toda clase máquinas, honrado y trabajador, se ofrece inmejorables referencias y pocas pretensiones. U-4037. 26421 18 jn

(34)—Tenedores de libros y Oficinistas y Empleados de Oficinas

DESEA colocarse joven muy práctico en casa de comercio o en oficina particular, no tiene grandes pretensiones. Informan A-8585. 27270 11 jn.

EXPERTO tenedor de libros profesor de academia y trabajando en otras casas se ofrece para llevar su contabilidad por reducida cuota mensual. Teléfono M-8446. 26981 17 jn

TENEDOR de libros y corresponsal inglés, español, con mucha práctica e inmejorables referencias, se hace cargo de contabilidades y correspondencias por horas. Economía y buen servicio. Informan Lamparilla 59. Tel. A-8058. 26913 22 jn.

TENEDOR de libros muy competente y con muchos años de práctica se hace cargo de toda clase de contabilidades, balances, cálculo de facturas extranjeras etc., económicamente. Referencias inmejorables. Teléfono M-1945. 26704 8 jl.

JOVEN con práctica en trabajos de oficina y que posee conocimientos de Teneduría de libros desea colocarse, sin preetensiones. Tiene quien lo recomiende. Avise a Ramón Alvarez, Prado 33, teléfono M-2774. 26233 11 jn

JOVEN de conocimientos cosmopolitas, sabiendo francés, ofrécese para secretario particular. Trabajó con diplomáticos. Presenta refrerencias. Sólida experiencia. Sr. Cid, Teniente Rey 38 Apartado 1770. Habana. 26050 2 jl.

JOVEN con práctica en trabajos de oficina y que sabe mecanografía y teneduría de libros desea colocarse. Tiene buenas referencias. Informes: Bartolomé. Tel. U-3132 26922 10 jn.

UN joven americano desea colocarse de mecanógrafo de inglés y español con experiencia en trabajos de oficina. Puede dar referencias. Dirigirse a Santos Suárez, 42, teléfono I-3003. 23781 10 jn

(35)—Varios

LAVANDERA se ofrece una general para lavar en las casas particulares. Informan Cristina 40 apartamento 28. Tel. I-5863. 27285 11 jn.

RELIABLE girl seek position as nurse, maid or general woorle. Call F-4580. 26952 13 jn.

SE OFRECEN

SE ofrece un muchacho peninsular para trabajar en jardín, dependiente de camisería o bodega; también sabe montero de finca o ayudante de cocina; tiene recomendación; llamen al teléfono I-5518. 27131 11 jn.

PROPIETARIOS me hago cargo de cobrarles todos sus cuartos por concepto de alquileres; no importa que la vivienda haya sido desalojada. Alvarez Romay, I-6441. 27136 10 jn

SE desea colocar un joven español de 17 años para café o fonda o ayudante de chofer, o para lo que represente. Teléfono A-1353. 27137 11 jn

OPERARIO de albañil y pintor ofrece su servicio a casa particular o casa de comercio; es muy trabajador y está listo para hacerse útil en todos quehaceres donde se necesiten sus servicios en la casa y con las grandes ventajas de que domina el idioma inglés y no tiene pretensiones ningunas; el que esté interesado se puede dirigir a Tomás Díez, por el teléfono F-1445. 27141 11 jn

DESEA colocarse un muchacho de 15 años para tienda, peletería o sombrerería; tiene quien lo garantice. Monte, 217 teléfono M-3831. S 3377 11 jn

SE desea colocar un español de mediana edad, de cobrador o portero, criado de mano u otro trabajo; tiene garantía y quien lo recomiende. Llamen al teléfono A-6620, Salud número 3. 27116 14 jn.

MODISTA española, desea casa particular; cose toda clase de costura y corta para niños y señoras. Telf. M-8669. 26564 11 jn

SEÑORITA instruída, castellana de mediana edad, desea colocarse para dama de compañía criada de mano o manejadora. Calzada de Luyanó, 104, teléfono I-1307. 27173 11 jn

ESPAÑOL se ofrece para cobrador de sociedad o casa de comercio, administración de bienes o cualquier puesto de confianza. Es persona seria y puede dar referencias y garantías. J. Sánchez, teléfono U-4610. 27096 12 jn

SE desea colocar un señor español de mediana edad de jardinero, sereno, portero, tiene quien lo garantice. Informan en el teléfono M-9578. 27232 11 jn.

SE desea colocar un joven español de jardinero en casa particular. Tiene referencias; sabe cumplir con su trabajo. Informes, Café Salón Víbora, teléfono I-5788. Pregunten por Jaime. 27206—11 Jn.

DESEO encontrar señor propietario, para encargarme de sus casas; puedo poner fianza en dinero y tengo quien me garantice; no quiero arrendatarios. M-7541 Santa Clara 37, altos. 27099 14 jn.

UNA señora formal desea limpiar una casa de vecindad a cambio de una habitación chica. Cuba 119, accesoria por Cuba. 27066 11 jn

SE desea colocar una señora europea, que desea trabajar y tiene práctica para equipajes; sabe cocinar y limpiar; lava, plancha y anda con niños. Para más informes, Reina 111. 27106 13 jn

SE desea colocar una costurera pantalonera. Informe Teléfono A-9785. 26902 10 jn.

SE ofrece un joven español muy práctico en camarero, dependiente, ayudante de cocina, fregador, sirvinte clínica, o cualquier otro trabajo. Tiene recomendación. Tel. A-4792. 26995 10 jn

UNA joven española, fina y formal, sin novio, ni melena. Se coloca de comedor o cuartos. Corta y cose muy bien. Tiene referencias. Calle 12 núm. 202, Vedado. Tel. F-7280. 26993 10 jn

SEÑOR blanco de mediana edad, desea colocarse para cuidar establecimiento, bufete, gabinete o otra cosa análoga, no tiene pretenciones, dirijanse a B. Rodríguez, Apartado C. 130 Habana. 26925 10 jn.

DESEO encontrar una casa para el cuidado de un señor enfermo. Es un señor de cuarenta años, formal y fino y sabe atender enfermos. M-7541, Sta. Clara 37. 26896 13 jn.

JARDINERO se ofrece fijo o por horas. Teléfono FO-7614. José. 26893 12 jn.

REFINED English girl, colored desires position as maid or nurse with american or english speaking cubacan sew not long in he country. L. G. 5a. St. núm. 107. betwen 8 y 19, Vedado. 26711 9 jn.

UN joven japonés, desea colocarse de jardinero o criado de mano a casa particular es muy honrado y trabajador. Informan en el Teléfono I-6245. 26693 16 jn.

SE desean colocar dos niños para oficina o tienda de ropa, saben leer y escribir, uno tiene 12 años de edad y el otro 14 años. Domicilio Esperanza número 118. 26670 12 jn.

UNA señora solicita una corta familia o señora sola, para acompañarla y coser algo, con un sueldo de diez pesos. Informan en M-4755. 26666 12 jn.

VIAJANTE español, conocedor del campo con gran experiencia comercial, se ofrece para viajar por toda la Isla. Referencias a satisfacción. José S. Rivera Primelles No. 5, altos. Cerro. Tel. I-6020. 26551 15 jn.

EXTRANJEROS

Rápidamente gestiono cartas de ciudadanías, pasaportes, título de chauffeur, licencias para revólver, inscribimos nacimientos, tramitamos matrimonios, actas notariales, contratos, legalizaciones y cualquier asunto en las oficinas públicas. Lealtad 242, entre Belascoaín y Carmen. 26506—14 Jn.

PRACTICO de Farmacia, joven, 10 años de práctica, se ofrece. Informes Teléfono A-2068. S-3327 12 jn.

UN señor de mediana edad desea colocarse de portero, sea particular, oficina y bufete o cosa análoga. Va al Vedado o en la Víbora; si es preciso, tiene buenas referencias. Habana 62, bodega, informan. 26387 14 jn

UN carpintero deseaba trabajar en un hotel de carpintero tiene buenas recomendaciones de donde ha trabajado sin pretensión ninguna, sabe barnizar y de pintura, vidriero, un poco de mecánico, Pozos Dulces número 3. Tel. U-1590. Sr. Manuel País. 25306 13 jn.

SE ofrece un joven para cualquier trabajo. No tiene pretensiones, con buenas referencias, es muy trabajador. Llame al teléfono U-5045, preguntar por señora Dolores. 26248 10 jn.

(H) COMPRA Y VENTA DE FINCAS

(36)—Urbanas

MARIANAO se vende o alquila un chalet, no es grande, pero tiene 520 varas terreno muy fresco y saludable. Informan Real 174, Marianao. Teléfono F0-7081. 26915 12 jn.

FINCAS URBANAS

COMPRA Y VENTA DE CASAS TERRENOS Y FINCAS RUSTICAS

DINERO EN HIPOTECA

MENDOZA Y CA.
Corredores
Obispo 63. Habana.

Dirigirse al Sr. Cruz Muñoz
Teléfono M-6921.
Horas, de 10 a 12 a. m.

E 52 Ind 1 en

ESPLENDIDA RESIDENCIA

Se vende o alquila la hermosa casa a la entrada del Reparto Kohly, calle Central y Avenida de la Paz, a la salida del Puente Almendares. Hermoso jardín, preciosa vista, sala, comeor, hall, cuatro hermosos cuartos con closet y lavabo, dos baños completos. Pantry, despensa, cuarto y servicio para los mismos. Garage para dos máquinas, cuarto y servicio para el chauffeur, gran sótano para billar. Se puede ver a todas horas. Informa G. Giquel, Belascoaín 121. 27300 15 jn.

SE VENDE frente al Capitolio y próxima a San José, una gran casa rentando $500 mensuales. Informan B. Vega, Calle Suárez número 12. Teléf. M-4348.
U H S 3379—12 jun.

GANGAS EN ALMENDARES Y BUENAVISTA

Vendo moderna casa de esquina, con buen establecimiento, en $7.500. Renta 75 pesos; vendo casa moderna próxima a Conde Rivero, con 1.500 pesos de contado y 70 o menos mensuales y vendo dos solares juntos entre buenas residencias con el 10 por ciento de contado resto a plazos. También vendo un chalecito frente al tranvía, próximo al crucero, en $4.800, y vendo en Buena Vista varios solares próximos al hotel Almendares, con 120 pesos de contado y 15 mensuales. También vendo una finquita toda cercada, con 2.780 varas y con casita en el centro propia para tener cría, con 500 pesos de contado y resto a 40 mensuales o bien la alquilo en 20 pesos, para todos estos negocios. Calle 12 esquina a 15, Reparto Almendares, Sr. Dorado. 27175 10 jn.

CAMBIO o vendo casa moderna de dos plantas a dos cuadras de Infanta. Cambio y doy y acepto diferencia. Grandes facilidades de pago. Costó más de $15.000 precio, 10 mil quinientos. No corredores. Teléfono M-6811.

S-3398—13 Jn.

SAN LAZARO, ENTRE MANRIQUE

y Campanario, acera de los nones, vendo casa antigua, dos plantas, 7 x 30 metros. Dueño, teléfono M-3526. 27149 10 jn

GANGA, Se vende la magnífica casa Benjumeda, 78, de tres plantas, techos monolíticos, en 13.500 pesos se admiten parte al contado y el resto se deja en hipoteca. Su dueño Aguila 239. 27171 12 jn

VENDO HABANA COMERCIAL

Casa moderna dedicada a oficinas, buena renta dos plantas, una cuadra de O'Reilly, con 207 metros, en 36.000. puede dejar 26.000 al 7 por 100 por 8 años. Trato con comprador. Mazón, Empedrado 33, Notaría, de 10 a 11 y de 2 a 3. 27262—12 Jn.

VEDADO CHALET CON CINCO HABITACIONES

garage y demás comodidades $22.000. Gerardo Mauriz, teléfono FO-7698.

VEDADO PROXIMO A LINEA

6 habitaciones, dos baños, otra en la calle 17, $43.000, otra en la calle 23 a la brisa $35.000. Llame al FO-7698. Gerardo Mauriz. 26911 12 jn.

CASAS EN VENTA

Luz, $10.000; Misión, $10.000; Factoría, $8.500; Florida, $11.500; Monte, $40.000; Crespo, $14.000; Campanario, $14.500; Escobar, $16.000; Evelio Martínez, Habana 76. 27021 10 jn

COMPRE CASAS

Es la mejor inversión que pueda hacerse en Cuba. Eveilo Martínez, Habana 76 de 2 a 5. 27022 10 jn

EN Marianao se vende una hermosa casa-quinta, a 8 pesos el metro, con casa y arboleda. Informan Concordia 18, Habana. 26717 16 jn.

EN EL CERRO

A DOS cuadras de la Calzada vendo una casa sala, comedor, tres cuartos, servicios sanitarois, cuartos altos, es una ganga en $4,300. Informan Santa Teresa 23. Tel. I-4370. 26630 15 jn.

VENDO precioso chalecito, muy cómodo y elegante lo doy en ganga, por apuro de dinero jardín, portal, sala, dos cuartos, comedor al fondo, baño completo, su patio y entrada de criados, un gran salón alto, vengan y ofrezcan. Informan teléfono I-2939. S-3339 10 jn.

VENDO preciosa casa, en la hermosa Avenida de Juan Bruno Zayas, jardín, portal, sala y saleta dividida por columnas; tres cuartos, baño intercalado, comedor, al fondo, cuarto de criados y garage, buen patio; precio $8,500, dejo lo que quieran en hipotecas, es ganga. Informan Juan Bruno Zayas No. 14, teléfono I-2939. S-3338 10 jn.

SE VENDE

En la Víbora a tres cuadras de la Calzada casa con portal, zaguán, recibidor, sala, cinco cuartos, dos cuartos de criados, patio y traspatio, Precio $12.500, teléfono X-1264. S-2987 23 jn.

FINCAS URBANAS

UNICA OPORTUNIDAD

Se vende o se alquila hermosa casa a dos cuadras del tranvía con portal, sala, saleta, dos cuartos, con buenos servicios. Informan teléfono I-4428, de 7 a 9 a. m. y de 7 a 10 p. m. Alejandro Valdés. 26003 12 jn.

DOS chalets en Los Pinos, cinco cuartos, sala, comedor, portal, jardín, patio y traspatio, de madera y tejas francesas; el otro de mampostería, dos cuartos, sala y comedor, portal, jardín, patio y traspatio; renta $40.00 y $15.00; dando mil pesos de contado, resto de cuatro mil con los alquileres; el terreno total de las fincas son setecientos treinta y siete metros. García. Teléfono U-1363. Finlay 119. 25042 14 jn.

UN GRAN NEGOCIO

Vendo la mejor esquina de Luyanó, en $4.900. Renta 60 pesos, mide 172 metros, media cuadra de la calzada de Luyanó. Lealtad 422, entre Belascoaín y Carmen. No corredores. 26507—14 Jn.

PARA ricos, muy barato y hermoso chalet a la entrada del Vedado, de 17 a 23, nada mejor situado, esq. de fraile, 2250 metros, donde vale a $50 el metro todo en $130.000. Informan señor Triana, Franco núm. 6 altos, teléfono U-4217. S-3303—12 Jn.

SE compra casa chica en la Habana o Víbora, dirigirse al teléfono X-1185, San Francisco No. 94, Víbora. S-3333 13 jn.

EN EL CERRO

Una casa de madera, portal, sala, saleta, dos cuartos, servicio sanitarios, 5 y medio metros por 38 de fondo en $2,200. Informan Santa Teresa 23, Teléfono I-4370. 26629 14 jn.

SE VENDE

Una esquina en el Cerro a una cuadra de la calle Salvador en el Barrio de Palatino con establecimiento que mide 144 metros de fabricación moderna con dos accesorias en $7,000. Informan Santa Teresa 23, Teléfono I-4370. 26627 14 jn.

GANGA 900 pesos bonita casa en Buenavista. Pregunte por Ciriaco en el teléfono F.O.-7349 o véale en Avenida de las Palmas, casa particular de Gómez Mena. 25328 14 jn.

VEDADO

En la calle 6 entre 25 y 27 se vende una casa de mampostería con cuartos al fondo que rentan $130.00 mensuales. Superficie 683 metros. Precio: $25.00 metro incluyendo la fabricación. Informa su dueño en Habana 82, teléfono A-2474. 26230 11 jn.

REPARTO Mendoza. Víbora. Se vende la hermosa casa-quinta de Santa Catalina y Bruno Zayas con 2590 varas de terreno y árboles frutales. Informa su dueño en Muralla 78. 26287 11 Jn.

CAMBIO cinco casitas próximas a terminarse en la cuarta ampliación de Lawton, por solar ya pagado. Dejo en hipoteca hasta $12.000. Contreras, Cuba 86. 26417 12 jn

(37)—Rústicas.

ARRIENDO el potrero San Francisco de 6 caballerías y tres cuartos. Para toda clases de frutos menores y caña, vaquería. Informan S. Bernardino 33, Santo Suárez, teléfono I-1895. Término de Jaruco. 27238 11 Jn.

SE VENDEN:

FINCA MAS HERMOSA Y SALUDABLE, 15 KILOMETROS FUERA DE LA HABANA, EN LOMA DE CARRETERA CENTRAL. CASAS CON TODAS COMODIDADES MODERNAS, JARDINES, PARQUES Y ARBOLEDA.

INFORMES
Robert E. Hollingsworth,
O'Reilly No. 4. Teléf. A-1252.

E 1359 8d-8

FINCA en Calabazar se vende con magnífica casa de mampostería, frutales, jardines, manantial propio, garages, baños, todo el confort. Tiene 10,000 metros de terreno cercado con Peerless. Con muebles o sin ellos. Informan: Línea 51, teléfono F-3511. 26273 11 jn

(I) COMPRA Y VENTA DE SOLARES YERMOS

SOLARES, calle Mazón. Vendo esquina 9'35x12.45, $75 metro. Calle Aguila, vendo para fabricar casa antigua, 5x13 metros, $100 metro. Calle San Lázaro, vendo solar 16x30 metros, $75. Calle Jovellar, próximo a Infanta, solar 6'79x29 metros. $56 metro. García, Oficios número 18, teléfonos A-9417 y M-7307. S-3393—11 Jn.

DE ocasión. Por tener que embarcarme, vendo mi solar en el aristocrático reparto Alturas de Almendares; mide 15.92x38.68, total 621 varas; propio para hacer una residencia; el que lo necesite aproveche esta oportunidad. Su dueño, Neptuno 146, primer piso, teléfono número M-3141. 27195—11 Jn.

DOS solares juntos en 8, de 17 a 23, Vedado, a $28 el metro y muchas casas y solares de todos precios. Informan: Sr. Triana, Franco número 6, altos. Teléfono U-4247. S-3300—13 Jn.

SOLARES YERMOS

SOLARES Y CONSTRUCCIONES

a plazos solar $100 contado, casa de cuatro cuartos $1,500, y de uno, dos o tres $1,000, resto hipoteca plazo largo. Cuba 62. M-3486. Francisco E. Valdés. Teléfono I-4472. 26973 14 jn

SE vende un lote de terreno en lo mejor de Lawton. Mide 18x20 m. Informan San Francisco y 11, bodega. 26908 15 jn

SE desea colocar una señora española, de cocinera para corta familia, no hace plaza. Informan Tel. M-6456. 26907 10 jn.

EN EL CERRO

Vendo un solar de 11 de frente por 42 de fondo a $5.00 el metro, relleno y cercado propio para una industria; da al fondo a la línea. Es una verdadera ganga. Informan: Santa Teresa 23, Teléfono I-4370. 26628 15 jn.

REPARTO Almendares, vendo cuatro solares, a una cuadra del crucero y media del tranvía, a $1.200 cada uno, con 300 de entrada y lo que quiera entregar mensual; miden 8 por 22.50. Detalles Sr. Rodríguez, Telfs. F.O.-1719. A-3741. S 3368 18 jn.

SOLAR a la entrada del Vedado, parte alta con 17.50x45 metros donde vale a $50 el metro, lo doy a $43. Informan: Sr. Triana. Franco número 6, altos, teléfono U-4217. S-3302—13 Jn.

REPARTO Miramar, Quinta Avenida, vendo esquina y centro, 2.815, $12 varas. García, Oficios número 18. Teléfonos A-9417 y M-7307. S-3394—11 Jn.

VENDO en lo más lindo y saludable de la Víbora, una parcela de 4.434 metros con gran arboleda. Hace frente a las calles Antonio San Miguel (adoquinada de granito), Avellaneda y Lagueruela, una cuadra del Parque y cuatro de la calzada. Su dueño, C. M. Sotolongo, Juan Delgado 117, teléfono I-1466. Se dan facilidades. 26449. 11 Jn.

SOLAR en 19 y líneas con medida ideal a 28 el metro. Informan señor Triana. Franco 6, altos. Teléfono U-4217. S-3301—13 Jn.

GANGA

SOLAR $4.00, VARA

Vendo solar llano firme, mide 758 varas situado muy cerca de la Calzada y próximo al colegio Belén. Informen Marcelino González, teléfono M-9468. 26791 13 jn.

VENDO solar 7x40 metros Concepción entre 13 y 14 frente al tranvía, precio de situación. También negocio por finquita en carretera próxima Habana. Informan Lawton 80. Encargado. 26576 13 jn.

VENDO precioso solar en la calle Carlos Manuel, entre Antonio San Miguel y Avenida Acosta, Víbora, media cuadra del Parque y dos de la calzada. Mide 650 metros. Su dueño C. M. Sotolongo, Juan Delgado 117, teléfono I-1466. Se dan facilidades. 26448 11 jn.

GANGA

En la Calzada de Zapata entre A y B, acera de la sombra, se vende un buen lote de terreno propio para un establecimiento. Precio: $20.00 metro. Informa su dueño en Habana 82, teléfono A-2747. 26229 11 jn.

SOLARES en Reparto Mendoza. Se venden parcelas en Santa Catalina y Cortina, paradero del tranvía de Santos Suárez, lo mejor del reparto. Su dueño, Muralla 78. 26288 11 Jn.

EN MARINA

En la mejor cuadra, entre Príncipe y Vapor, se vende una bonita parcela de 600 metros con un frente de 20 metros, propia para edificar un hotel, casa de apartamentos o garage. Informa su dueño en Habana 82, teléfono A-2474. 26035 10 jn.

PARCELITA

En la Calzada de Zapata entre Paseo y 2, acera de la sombra se vende una parcelita a 16 pesos el metro dando facilidades en la forma de pago. Informa su dueño en Habana 82, teléfono A-2474. 26034 10 jn.

SOLARES

Vendemos a plazos solares bien situados. Grandes facilidades de pago.
MENDOZA Y CA.
Obispo 63. Telf. M-6921
E 36 Ind 1

PEDROSO, CERCA INFANTA

se vende solares 10.30 y 30 varas a 21 pesos a pagar en sesenta meses. Tavel. F-4252. 25816 7 jl.

21 ENTRE C y D; SE VENDE

solar sombra y llano 22.65 por 50. También lotes terrenos a 50, 100 y 150 metros de Infanta. Facilidades pago. F-4252. Tavel. 25817 7 jl.

(J) COMPRA Y VENTA DE ESTABLECIMIENTOS

FONDA en 600 pesos, se da a prueba. Deseo embarcar en julio. Informes Monte y Egido, Vidriera de tabacos. 27226 15 jn.

BUENA oportunidad; por embarcarse se vende una fonda lo mejor situada que hay y mucho movimiento, como puede verse y se da a precio de situación. Compostela y Desamparados, frente a los muelles de la Ward Line. 27143 12 jn

SE vende una vidriera de tabacos, cigarros, quincalle y billetes de Lotería, pegado al muelle, punto comercia; si la ve la compra. Informan en Baratillo 9 de 10 a 12 a. m. 27146 13 jn

BARBERIA. Vendo una con departamento para señoras; lugar céntrico, con buen contrato, vendo por ser empleado y no poderla atender. Informarán de 8 a 10 a. m. Telf. A-7199. 27155 11 jn

SE vende zapatería barata esquina Falgueras y Lombillo, por embarcarse para España; en la bodega dan razón. 27152 11 jn.

BUEN negocio, traspaso largo contrato, gran edificio 45 apartamentos, agua corriente, $370 de alquiler; deja $375 libres, facilidades para ampliar negocio; se admite socio. Informan teléfono U-3411 S 3382 15 jn.

10 CENTAVOS
DE 7 A. M. A 4 P. M.; Y DE 4 A 10 P. M.
15 CENTAVOS

SOLICITUDES DE TRABAJO: DIEZ CENTAVOS
DEPARTAMENTO DE ANUNCIOS CLASIFICADOS

10 CENTAVOS
DE 7 A. M. A 4 P. M.; Y DE 4 A 10 P. M.
15 CENTAVOS

FOLLETIN 3

SEIS DIAS

(SIX DAYS)

NOVELA ESCRITA EN INGLES POR
ELINOR GLYN

TRADUCIDA DIRECTAMENTE POR
ADOLFO JORDA

Esta novela se halla de venta en las librerías "La Moderna Poesía", Pi y Margall, 135, y "Cervantes", Avenida de Italia núm. 52.

(Continúa)

tes de diamantes, que sacó de su bolso.

—Fumo muy poco—respondió él—. Tan sólo un cigarrillo de vez en cuando.

—¿No le parece a usted bien que fume yo?

Lamont, en lugar de responder, preguntó a su vez.

—¿Por qué fuma usted?

Laline quedó perpleja. La verdad era que no sabía a punto fijo por qué fumaba.

—Porque me gusta. Porque no acierto a hacer nada sin fumar antes un cigarrillo.

—¡Pobre esclava del vicio!

La rabia invadía el pecho de Laline.

—Yo no soy una esclava del tabaco. A mí no me domina el vicio de fumar. Apenas si fumo unos diez cigarrillos al día.

—Sí que es usted esclava; acaba de confesarlo. No puede hacer nada sin fumarse antes un cigarrillo. Ya ve usted cómo no es dueña de sí misma. El dueño es el cigarrillo.

—Podría dejar de fumar mañana mismo si quisiera.

—¿Y por qué no lo hace? Así conocería usted el placer de dominarse.

¡Oh, era demasiado!

¡Conocer ella como una novedad el placer de dominarse cuando no había hecho otra cosa en su vida sino ejercitar el dominio, pues dominaba a todo el mundo!

Expresó ella este pensamiento y hubo de enfurecerse más ante la expresión burlona de la mirada de él.

—Estoy seguro de que por lo menos existe una persona a quien usted no ha dominado nunca.

Al decir esto el comandante Lamont fijó su mirada en una pluma del sombrero de su tía. Ella siguió con la suya la dirección de esta mirada y rompió a reir.

—¡Mi tía! ¡Oh, qué error! Precisamente hago siempre lo que me da la gana de mi tía.

David Lamont se volvió y sus ojos negros parecieron leer los pensamientos de la muchacha.

—¿Su tía? ¡Oh, no me refería a ella!

—¿A quién se refería usted, entonces?

—Puesto que me lo pregunta, se lo diré: a usted misma.

Laline profirió con ruda franqueza.

—No se muerde usted la lengua al hablar.

—Sentiría haberla enojado, pero usted es quien me lo ha hecho decir.

Después volvió el comandante al lado de la señora Longton, y Laline sintió como si las lágrimas fueran a brotarle de los ojos.

El comandante Lamont se despedía. Le oyó decir que pensaba salir inmediatamente para Nueva York. Cuando pudo hablarle, le dijo:

—Nosotras, en Nueva York, nos alojamos siempre en el Hotel Ritz-Carlton. Si desea usted volver a hablarme, con la rudeza con que hoy lo ha hecho, puede pasar a visitarnos o telefonearme.

Lamont se inclinó, sin decir si pensaba o no visitarla, ni si la telefonearía.

La señora de Greening había estado hablando con él, antes de que Laline entrara en el salón, y se despedía efusivamente. Por la calle dijo a su sobrina:

—¡Qué simpático es el comandante Lamont! ¿No crees tú lo mismo, Laline?

—No; de ninguna manera. Lo encuentro demasiado rudo.

David Lamont llegó al muelle muy temprano, al miércoles siguiente, y subió al "Olympic" antes de que la mayoría de los pasajeros hubiese llegado. Púsose a fumar tranquilamente un cigarro en la cubierta superior del barco, en donde podía pasar inadvertido mejor que en ninguna otra parte; entonces, con toda la impedimenta que suelen llevar los americanos ricos cuando salen para Europa, llegaron Laline, su tía y Jaime Lumley.

"Así, pues, Lumley se halla en el retortero", pensó Lamont, y la idea de que aquella muchacha jugaba con todos los hombres le irritó sin saber por qué.

Laline estaba muy disgustada porque los días transcurrieron sin que el comandante hiciera su aparición en el Hotel Ritz-Carlton Tal vez no había llegado todavía a Nueva York. Quizá estaba muy ocupado. Acaso no quería verla; pero esta última suposición era demasiado desagradable, y su amor propio la reputaba como imposible. No había en el mundo hombre alguno capaz de no quererla.

David Lamont permaneció lo más aislado que pudo durante toda aquella primera tarde. Estaba cenando en una apartada mesita, cuando sus conocidos entraron en el comedor.

Laline le distinguió inmediatamente con el rabillo del ojo. Ni Lumley ni la señora de Greening le divisaron.

"El ya sabía que tenía que embarcarse y, sin embargo, no había querido decir una palabra de ello en Washington", pensó Laline. ¡Qué hombre más antipático! Era evidente que trataba de evitar toda conversación con ella. Sus mejillas se encendieron de despecho.

Desde donde ella estaba podía verle de perfil, sin que él lo notara. Los demás se hallaban sentados de espaldas a él. Era preciso confesar que aquel hombre tenía un perfil hermoso; además, sus maneras eran verdaderamente distinguidas. No se parecía en nada a ninguno de los muchos hombres con quien ella bailara. Su piel cetrina y bronceada demostraba que haba andado mucho por el sol. Rebosaba salud y era esbelto, a la par que musculoso. ¿Qué es lo que podía estar estar pensando tan absorto que ni una sola vez volvió la cabeza ni miró en torno suyo? ¿Qué es lo que comía?

Comía pollo y ensalada.

¿Qué bebía? Bebía champagne.

Era evidente que concluiría de cenar mucho antes que ella.

¿Por qué había tardado su tía tanto en vestirse?

—Pero hija, Laline, no has oído ni una palabra de todo cuanto te he estado contando— observó la señora Greening apenada.

—Sí; te he escuchado, tía. Sólo que me he distraído a veces contemplando el aspecto brillante de este comedor.

Lumley estuvo conjeturando también las causas de su silencio, aun cuando ya estaba acostumbrado a él y sabía que lo mejor era no darse por enterado.

Laline continuaba mirando al comandante Lamont. Sí, el comandante se levantaba antes de que le sirvieran los helados. Salió del comedor por una puerta próxima a la mesa en que había cenado. ¿Iba, tal vez, a tomar el café al jardín de invierno del buque? Sí; seguramente iba a tomar allí el café, y ellos tres también irían cuando acabasen de cenar. Lo mejor que podía hacer era mezclarse en la conversación, puesto que ya no podía continuar observando.

—Jaime; quería preguntarle quién era la persona con quien le vi hablando desde la ventana de Margarita Lamont? Es un gran amigo mío. Es con el nombre de David Lamont.

—¡David! ¿Conoce usted a David Lamont? Es un grn amigo mío. Estuvimos juntos en las trincheras durante mucho tiempo.

—¿Es militar de profesión, o lo fué sólo durante la guerra?

—No; no es militar de profesión. Nunca fué militar antes de la guerra, y después de ella creo que ha tenido diversos negocios; pero es el mejor hombre que he conocido. Lo visité algunas veces en Nueva York; pero le hallé siempre atareadísimo. Tenía que haberse embarcado en el "Olympic", mas no le he visto. Probablemente habrá aplazado su proyectado viaje a Europa.

Laline estuvo a punto de decir: "Sí, está en el barco y en este momento se halla en el jardín de invierno".

Pero se limitó a sonreir, cambiando de conversación.

¿Por qué pediría su tía fresas?

Ya hacía más de un cuarto de hora que el comandante Lamont había acabado de comer y ellos estaban todavía en los postres. Era sencillamente ridículo tardar tanto tiempo en levantarse de la mesa.

¡Por fin, terminaron! Pero cuando salieron a la cubierta, David Lamont no estaba allí. Debió de desaparecer por otra puerta que no sería la que ellos utilizaron para entrar.

Laline sintió que la rabia invadía su pecho, y pronto dió una excusa y se separó de Lumley y de su tía. Recorrió todos los salones, pero aquella noche ya no volvió a ver al comandante Lamont.

CAPITULO III

LA SEDUCTORA

David Lamont, en realidad, no sentía interés alguno por Laline Lester. Unicamente se dejaba llevar del deseo de intrigar a la muchacha, y experimentaba una especie de gozo infantil pensando que viajaban en el mismo barco sin que él la hubiera hablado para nada de su proyectado viaje a Europa cuando la conoció en Washington. Para él, Laline era como las demás, un producto de una época en que la mujer resultaba externamente atractivo, ligera, demasiado adulada y consentida. Por tal motivo, la muchacha no podía interesarle más que desde ese punto de vista. Tenía el pensamiento ocupado en cosas de mucha mayor monta, para que pudiera perder el tiempo acordándose de Laline.

Ni siquiera había querido recordar durante los pocos días que estuvo en Nueva York, la invitación que la muchacha le hizo en Washington, y sabiendo que había de ver a Jaime Lumley en el "Olympic", tampoco hizo nada por verle antes de embarcarse.

De ahí que mientras estaba sentado en la cubierta del buque, tomando el café, en aquella primera noche de su viaje, se preguntara por qué la vista de su amigo y de las dos señoras le había hecho experimentar un vago sentimiento de enojo.

—¡Qué necios somos los hombres! —se dijo;—he aquí que estoy en presencia de una mujer bonita, y el espíritu conquistador surge en mí, haciéndome sentir deseos de desbancar a un buen amigo. Este pensamiento le desagradó. Después frunció el ceño. Era necesario que evitase toda ocasión de contraer amistades nuevas, y muy conveniente también que procurase no hablar demasiado con las antiguas.

Seguramente sus conocidos no tardarían mucho en presentarse, y la parte de la cubierta en donde estaban las mesitas del café no era bastante grande para que pudiera permanecer separado de un amigo como Jaime

M.E.C.D. 2016

ESTABLECIMIENTOS

POR embarcarme, traspaso Peluquería de señoras y niños y manicure, toda la casa alquilada; salón no paga alquiler, facilidad en el pago; también solicito competente peluquero. Telf. M-2493. S 3375 12 jn.

A los maestros panaderos y bodegueros. Vendo o cambio por solar casas, bodega o pagarés, mi panadería y víveres por razones que se le dirán al comprador; no importa no tenga dinero; si le gusta hacer negocio; también vendo la panadería o bodega. Informan en 9 y Tejar, Lawton. 27144 16 jn.

VENDO café y restaurant, punto céntrico buen contrato. Informes vidriera del café La Perla, San Pedro núm. 6. 27188 14 jn

VIDRIERA EN $1.200

Situada en la Calzada de Galiano, se vende en este precio por razones que le explicaré al que se interese. La vidriera es propiedad y tiene Cajas de Caudales, tiene contrato y módico alquiler; mucha venta y vende veinte billetes cada sorteo y mucha quincalla. Más informes a personas serias. Trabadelo, Crespo y Animas, café. Solamente de 8 a 10 de la noche. 27261—12 Jn.

SE TRASPASA

El contrato de una casa de inquilinato con 28 habitaciones y cuatro casitas. Paga 200 pesos de renta. Produce cuatrocientos pesos. Se da en seiscientos pesos, seis años de contrato. Más informes en Tenerife 73, bajos. 27279—10 Jn.

CAFE, LUNCH Y VIDRIERA

En 4.250 pesos, café, lunch y vidriera; vende 60 pesos, buen local; alquiler barato y contrato; tiene pocos gastos; tiene ocho mesas. Informes San Miguel 125, teléfono U-1802. Manuel Llenín. 27085 19 jn.

GANGA!! Por no poderlo atender su dueño se vende un café y finca muy bien situados y con buena venta diaria; días malos $50; se da a prueba, trato directo. J. Díaz, Gloria 30, de 9 a 10 a. m. 27101 11 jn.

BODEGUEROS. Vendo bodega precio 200 pesos; vale mil. Informan U-5879. 27093 13 jn.

POR enfermedad traspaso vidriera dulces con taller, en seiscientos pesos; tiene trescientos existencias y seis años contrato. Razón: Villegas 61, altos. 26986 15 jn

SE vende café y fonda con suficiente movimiento, el que desee comprar se enterará que es el mejor sin engaño. Estrella y Arbol Seco. 27032 10 jn

CARNICERIA se traspasa, 4 años contrato, centro Habana, se da barata por no poderla atender. Unión y Ahorro 29 bajos, Cerro. 27014 10 jn

VIDRIERA de tabacos y cigarros moderna situada en punto de mucho tránsito, céntrico, propia para billetes la alquilo, doy contrato, poco alquiler. Informes: Dragones y Zulueta, frutería La Castellana. Pelayo. 27055 10 jn

CARNICERIA se vende en la Víbora. Informan teléfono I-1401, se da barata por no poderla atender. 26737 10 jn.

FINCA y bodega en 6,000 pesos venta diaria 45 pesos, casi todo cantina. Renta 78 pesos. Facilidades de pago. En el Reparto Almendares, Marianao. Informan calle 18 entre 3 y 5, bodega. 26748 11 jn.

SE vende una bodega en buen punto, bien surtida y buena clientela, tiene un local propio para fonda. Informan Lombillo 29, se da barata. 26729 16 jn.

POR NO PODER ATENDERLA

Vendo vidriera en el punto más céntrico de la Habana, gran venta de billetes cantidades y detalle, quincalla, bastante existencias buen contrato. Precio barato. Informan Lamparilla y Monserrate, Bar Franco, Vidriera. 26844 14 jn.

SE VENDE HOTEL

En la mejor calle de la ciudad por urgir embarcar al dueño, se pueden dar facilidades en el pago. Informes Amargura y Oficios, Fotografía Sr. Manuel. 26555 11 jn.

ESQUINA Y BODEGA $9.500

Finca y bodega y una casita al lado; todo moderno, cielo raso y sola en esquina, la bodega entre la Calzada Concha y la calzada Luyanó. Informes San Miguel, 125, U-1802. Sr. Llenín. 25852 13 jn.

COMPRARIA una bodega en la Habana o en sus barrios de poco dinero. No importa hacerse cargo deudas. Escriba detalles completos a J. F. Pérez. Concejal Veiga 17, Habana. S. 3249 10 jn.

ESQUINA 19 por 31 en la Calzada de Ayesterán. Informan teléfono FO 7789. Julio Cid. S 3246 17 jn.

¡OJO! CARNICEROS se vende una gran carnicería muy barata por no poderla atender su dueño. Vende más de seiscientos pesos al mes, es muy económica. Dirigirse a San Francisco y Armas, la bodega, Víbora, allí informan. Teléfono X-1593. 26468 12 jn

VENDO garage con bomba de gasolina, tanques de aceite, planta, para cargar acumuladores, torno y herramientas para trabajos eléctricos y demás accesorios en general. Hay contrato por ocho años. Lo doy en buenas condiciones. Diríjanse a su dueño en la misma. J. Mayoral. Línea y C, Vedado. 26548—13 Jn.

(K) COMPRA-VENTA DE ANIMALES

VACAS LECHERAS

Acabamos de recibir un magnífico lote de vacas Jersey recentinas y muy próxmas a parir. Pueden verse en el Establo de

JOSE CASTIELLO Y CIA.

Calzada de Ayesterán No. 1

entre Estrella y Maloja Habana.

Teléfono N-1129.

E 1293 10 d 2 jn.

VENDEMOS 60 mulos nuevos, 40 mulos de trabajo, 50 carros bicicletas, troy araña, faetones, arreos de toda clase. Marina 3, esquina Aatrés, Jesús del Monte. Teléfono I-1376, Jarro y Cuervo. S 3201 1 jl.

(L) AUTOMOVILES

(39)—Venta

GANGA

A los que se embarcan para Europa y quieran viajar cómodamente por las carreteras, ofrezco automóvil Pierce Arrow, cerrado, carrocería toda de aluminio, pintura completamente nueva, forrado interiormente de cuero legítimo, equipado con 4 amortiguadores de aire, motor como salió de fábrica por haberse usado muy poco, todo en estado flamante, puede verse en el garage Abadal, Animas 177. Precio razonable. 27288-89 17 jn.

VENDEMOS VARIOS AUTOS

de uso: Estrellas, Chevrolet, Ford, que se encuentran trabajando, y damos facilidades de pago. E. Valdés. Luyanó 101, teléfono I-1946. 27154 14 jn

SE VENDE

Packard 6, en perfectas condiciones, de 5 asientos. Puede verse en Príncipe número 14, garage. 27274—11 Jn.

VENDO Essex, perfecto estado, 160, acabado de ajustar. También lo doy a plazos con facilidades. Calle Goss, 76 entre Johnson y Libertad, Santos Suárez. 26959 10 Jn.

SE vende un Packard de uso. Informan Teniente Rey 21 y 23. 26942 15 jn.

SE vende una cuña Oldsmobile casi nueva, cerrada, se vende barata por no necesitarla, su dueño informan Animas 191, garage entre Soledad y Aramburo, Pregunten por Daniel. 26847 12 jn.

FORD del 24, cinco gomas Michelin, nuevas, motor, fuelle, vestidura, etc. en ejcelentes condiciones. $90.00. Telf. X-1938 27089 11 jn.

AUTOMOVILES

UN camión cerrado Dodge Brothers, se vende barato, en el garage Selgas, calle Enamorados entre San Benigno y San Indalecio. S-3238 11 jn.

MOTOCICLETAS HARLEY-DAVIDSON

nuevas y de uso de todos precios, completo surtido de piezas de repuesto y el mejor taller de reparación; no bote su dinero en pruebas baratas que resultan caras. José Presas, agente para Cuba. Avenida de la República 390, teléfono U-2143. 24499 25 jl

TALLER DE CLEMENTE HUERTOS. CONCHA Y VILLANUEVA, TELEFONO I-5926.

Se venden camiones reconstruídos de volteo y en chassis. Un Packard en chassis largo, de 4 1|2 toneladas. Un Pizarro de volteo de 5; otro de volteo de 5 con chapa, está trabajando; un U. S. 2 1|2 con su carrocería. Un Republic de 5 en chassis. Repuesto para camiones. Una planta autógena Oxsuel con generador de 50 libras. Un taladro de 24". Un torno de 5 pies entre puntos. Un motor de 10 H. P. Un taladro eléctrico. Dos bombas de volteo con sus cajas. Todo muy barato. 25043 12 jn.

EN perfecto estado de todo vendo un Chevrolet casi regalado o lo cambio por uno del 25 o 26, doy o acepto dinero. Félix Ciruelo, garage "Antiguo de Belén", de 1 a 5. No charlatanes. 26738 10 jn.

VENDO un Jordan todo aluminio, de 7 pasajeros, motor continental en precio de ganga, venga enseguida; o lo cambio por un camión ford ligero de volteo. Veranes, calle 15 entre K y L, Vedado, teléfono F-1345. 26834 10 jn.

SE VENDE

Por asunto de familia un automóvil Marmon, completamente nuevo. Doy regalado en $500. Chapa de este año. Lealtad 242, entre Belascoaín y Carmen. 26509—14 Jn.

ESTUPENDA LIUIDACION DE AUTOMOVILES Y CAMIONES EN JESUS PEREGRINO No. 81

Liquidamos todas las existencias de automóviles de 5 a 7 pasajeros; camiones de 1 a 7 y media toneladas, con y sin carrocerías. También hay camiones de volteo de 2 y media a 7 y media toneladas y asimismo varios carros de reparto Dodge Brothers, todos en perfectas condiciones mecánicas, garantizadas. No reparamos en precios; puede usted encontrar lo que desea a precios verdaderamente asombrosos. No compre sin verlos. Para informes en Jesús Peregrino número 81. Tel. U-2374. 26662 13 jn.

VENDO camiones White 2, 3 1|2, 5 toneladas, chassis volteo, cadena y modernos Ford sinfin, carrocerías repuestos para toda clase de camiones nuevos y de uso, todo barato. 500 muelles para carros, paseo, a 500. Montaje de gomas macizas. Compro camiones y piezas; los cambio y reconstruyo. A. Hernández, Cristina 12, teléfono A-4803. 22772 13 jn.

(LL) DINERO EN HIPOTECAS

(41)—Se ofrece

DOY mil tres cientos pesos primera hipoteca. Trato directo. Bernaza y Teniente Rey. Barbería, salón "Santander". 27239 11 jn.

DINERO, tengo para hipotecas partidas de $1.000 a $100.000, Habana, Vedado y repartos. Interés desde el 7 por 100. No pierda tiempo ni pregone sus negocios. Véame y resuelva la operación en el día. Estricta reserva. García, Oficio número 18, teléfono A-9417 y M-7307. S-3392—11 Jn.

DINERO

facilitamos en pequeñas y grandes cantidades sobre propiedades, hipotecas, rentas al comercio, industrias, automóviles, a retirar y mercancias. Orbon y Valdés. Consulado 80, altos. Tel. A-3714. 26931 7 jl.

NEGOCIOS PRACTICOS

100 pesos producen cinco mensual, operaciones bien garantizadas. La Coperación, Consulado 80 teléfono A-3714. 26930 7 jl.

DOY directamente dinero para hipottecas en Habana y Vedado. Loret de Mola. "Gran Hotel". M-9896. De 12 a 2 tarde. 26745 13 jn.

POR AUSENTARME

Traspaso crédito hipotecario sobre finca urbana por $2,500 al 10 por ciento, un año prorrogable a otro, garantía más del doble, no pago corretaje. Para tratar de 12 a 3 y de 5 a 7 p. m. Bernaza 36, Casa de huéspedes, habitación número 4. 25992 12 jn.

HIPOTECAS. Tengo dinero del 6 al 7 1|2 sobre casas en la Habana y Vedado. Bazar Cubano, Manzana de Gómez, teléfono A-7036, de 9 a 10 a. m. y de 12 a 3 p. m. Manuel Pol. 26389 12 jn

CONGREGACION RELIGIOSA

Necesitamos colocar en primeras hipotecas, la cantidad de $90.000 para todos los barrios, bajo interés. También damos dinero sobre panteones y bóvedas y vendemos varias casitas y solares a pagar a plazos cómodos y a largo tiempo. Lealtad 242, entre Belascoaín y Carmen. No corredores. 26508—19 Jn.

CLAUDIO R. ARELLANO

Dinero en Hipoteca

Tel. A-8297. Cuba, 50..

E. 53 Ind. 1 En.

DINERO para hipotecas al tipo más bajo de plaza, en todas cantidades, con la mayor reserva y prontitud. Miguel F. Márquez, Cuba 50. E 1019 Ind 1 my

HIPOTECAS

En grandes y pequeñas cantidades, en primera y segunda hipotecas al mejor tipo de plaza, sobre casas construídas y en construcción en la Habana, Marianao y sus repartos; también sobre fincas rústicas y solares yermos, brevedad y reserva, Martínez y Prieto, O'Reilly número 23, de 10 a 12 y de 3 a 5. Teléfono A-6951. E 170 Ind. 1o. En.

EN hipoteca 500 a 5,000 pesos sin comisión Habana, Repartos, también 6,000 a 50,000 pesos, voy a domicilio. Neptuno 29 "Campoamor", de 9 a 3. Díaz. 26025 10 jn.

DINERO bajo tipo. Todas cantidades, sobre casas, solares, construcciones, Habana, Marianao y Repartos, sin corredores, Gervasio 113, altos, de 12 a 3 y de 7 a 8. M-3470. 25759 16 jn

DINERO EN HIPOTECA

$15.000 fraciono al 8 por 100 para Repartos. Soy el dueño. Informan M-1914, Suárez 3. Constantino. 26109 10 jn.

(42)—Se toma

TOMO 4.000 PESOS AL 7 0|0

Sobre propiedad en Habana, cerca de los muelles; vale 30.000 pesos; trato directo con el interesado. José A. Ramos, Paz y Zapotes, Santos Suárez, teléfono I-7455. 27092 11 jn

HIPOTECA tomo $6,000 y $7.000 al 12 por 100 para Redención. Tel. FO 7789. S 3247 17 jn.

DINERO del 6 1-2 al 7 1-2 sobre propiedades Habana y Vedado. Bazar Cubano, Manzana de Gómez. Teléfono A-7036. Manuel Ros. 26389—13 Jn.

TOMO mil quinientos pesos en hipoteca, bien garantizados. Pago el 9 por ciento no corredores. Informan Zulueta 85, Cao, vidriera de tabacos. 27080 11 jn

(M) BONOS Y VALORES

(43)—Se compran

PEDRO A. MOLINO

Corredor Notario Comercial, Miembro de la Bolsa

Compra y venta de acciones y bonos, pignoraciones, intervención de contratos, casas, hipotecas. Obrapía 33. Telfs. A-2161, A-2162, X-2038. 27192 23 jn

(N) COMPRA-VENTA DE OBJETOS VARIOS

CAJA contadora Nacional, moderna, tres meses de uso, color caoba, cinta de detalle, se vende muy barata. Informan en la vidriera de tabacos de la Calzada de Luyanó y Reforma. 27291 3 jn.

SE vende una máquina de dobladillo de ojo, casi nueva. Galiano 136. El Siglo XX. 27240 11 jn.

SE vende una buena vidriera grande, toda de cristal, propia para cualquier giro; se da muy barata en Jesús del Monte 310. 27082 11 jn

SE vende muy barata gran estantería, con espejo. Tratar O'Reilly 73. 26969 11 jn.

LOTE DE MADERAS, PUERTAS, VENTANAS ETC.

Se vende un lote de maderas de varias medidas, de tablas, alfardas, vigas etc. Persianas, puertas, rejas. También se vende una división con reja para oficina de 3 piezas de 2.20 por 1.86 y una puerta de hierro reforzada de 2 hojas de 2.60 por 1.20. Véalas e infórmese en Dragones 106 y 108. 26945 11 jn.

SE venden baratas, vidrieras, tanques de estufina, tanques de aceite y sus bombas, bombas de gasolina, iden y un buen molino de café. Reina 63 bajos. La Mercantil. 26923 13 jn.

MOSTRADOR con reja de hierro arriba, propia para oficinas, billetes o vidrieras de cigarros. No reparo precio. Losada, Villegas 6. Teléfono A-8054. 26205 13 jn.

CAJA archivo de 2 puertas al frente, no reparo precio. Veala en Villegas 6, Losada. Teléfono A-8054. 26204 13 jn.

COMPRAMOS

Pagando más que nadie, baules escaparates y de los otros que estén en buen estado.

COMPRAMOS

Cajas de caudales, todos tamaños.

COMPRAMOS

Vidrieras, cantinas, mesas de Vitrolite y mármol y toda clase de enseres de café y fonda.

COMPRAMOS

Toda clase de muebles que sean modernos y estén en buen estado. Llamen al Teléfono M-3288. 25724 31 jn.

DISCOS, DISCOS

Vendo 500 discos nuevos, óperas, bailes, canciones, bandas, etc. Verdadera ganga, desde 20 centavos. Príncipe 31, bajos, entre Espada y Carnero. 25626 10 jn.

PIELES

Cuando a fines de este mes, estemos ya definitivamente instalados en nuestro nuevo local de Muralla números 28 y 30, entre Habana y Compostela, debe usted visitarnos, e nla seguridad de que encontrará lo que necesita, en nuestro gran surtido de pieles para calzado, artículos de zapatería, talabartería y peletería, capas de agu, hules, lons para toldos, etc. etc.

"LA CASA GARCIA"

Nicasio García y Cía. Muralla 18. Teléfono M-7181. Habana. 25620 31 Jl.

(Ñ) ENSEÑANZAS

AL Colegio almitimos niños de dos años en adelante. Clases taquigrafía, mecanografía y labores. Avenida Acosta 28, entre Tercera y Cuarta, Víbora. Teléfono I-6441. 27134 10 jn

SE ofrece una señorita para dar clase de bordado en máquina muy esmeradamente. Precio económico en Bernaza 45. Tel. A-8042. 27282 12 jn.

INGLES

Enseñado por señorita americana. Sorprendentes resultados en pocas semanas. Garantiza el discípulo leerá, escribirá y hablará el inglés en breve tiempo. Lecciones a domicilio también. Miss Kapan Belascoaín 98. M-1194. 27138 23 jn.

MARIA ANTONIA REY

Profesora de Solfeo y Piano, clases a domicilio y en su casa. Incorporada al Conservatorio Orbón. Enamorados 72-A, teléfono I-3523. S 3367 8 jl

UNA señorita educada en Londres y París desea enseñar inglés y francés, como profesora o como institutriz por cuartos o medios días. Su método es el natural; sus clases exclusivamente prácticas. Teléfono A-6459. 26432 11 jn

ATENCION. Doy clases de solfeo y piano en mi Academia, San Bernardino número 24, entre Serrano y Durege, Reparto Santo Suárez, también las doy a domicilio, precios módicos. 26953 15 jn.

CLASES INDIVIDUALES Y COLECTIVAS BACHILLERATO

Preparatoria, Matemáticas, Física, Química, Gramática Castellana, Preceptiva por profesor graduado, quince años de estudios superiores, exalumno, por oposición, de la Escuela de Topógrafos e Ingenieros Geógrafos de España. Repaso para Septiembre. Exito completo de nuestros alumnos hasta ahora. Referencias. Precio módico.

PREPARACIONES PARA INGRESO EN ESCUELAS DE CADETES Y NORMALES

Nocturnas de Gramática, Ortografía, Aritmética Mercantil, Teneduría de Libros, Correspondencia. Para probar en estas clases, puede el interesado asistir a dos gratuitamente: Inglés Comercial y del Bachillerato.

Academia: Empedrado 40, altos, entre Habana y Compostela. 26610 17 jn.

INGLES, TAQUIGRAFIA

Teneduría, Mecanografía, matemáticas, dibujo lineal y mecánico. Enseñanza a domicilio por el profesor Heitzmar, Reina 30 altos. Honorarios, $10 mensuales. Se dan más informes por escrito o personal. 24164 23 Jn.

EXPERTAS PROFESORAS

Clases de piano, solfeo, pinturas, bordado y costuras. Se hacen flores. Clases de bailes para niños, con castañuelas, cuplets, tangos, bailes clásicos etc. Hotel Santander, apartamento 25. M-1194. 23242. 16 Jn.

ENSEÑANZAS

ESTUDIO MARIANO MIGUEL

ESCUELA LIBRE DE PINTURA

PREMIADO en la Exposición Nacional de Bellas Artes de Madrid, de 1904. Expositor de "Societé de Artistas Franceses" de París, 1893. Diploma de Honor del Salón de Otoño de la Asociación de Pintores y Escultores de Madrid 1924. Jurado del Concurso Aguasfuertes del Círculo de Bellas Artes, Madrid, 1922.

Clases de Pintura, Estética y procedimiento del color, Aguafuerte, Repujado en cuero y metal Batik. Clases especiales para Arquitectos, Militares y profesores de Magisterio.

ESTUDIO

Edificio del DIARIO DE LA MARINA

Telf. F-3363.

E. 53 Ind. 1 En.

PROFESORA de instrucción muy práctica en la enseñanza y por un sistema rápido, se ofrece para clases de primera y segunda enseñanzas. Informes teléfono M-6557. 27102 16 jn.

SOLICITO estudiante Psicología o Lógica. Sigo programa maestros habilitados. Doy clases de Inglés y Gramática Castellana por cinco pesos. Informes, altos del café "La Avenida" Reina y Belascoaín, entrada por Belascoaín, habitación 7. 27067 17 jn.

SE ofrece una competente profesora de inglés: para dar clases a domicilio y en su casa. que es de moralidad. San Miguel 166 altos, Teléfono U-3733. 26943 10 jn.

CLASES de Derecho Romano por el programa de clase. Dr. Llinás. Teléfono F-5832. 26197 18 jn.

RODOLFO S. PIQUE

Profesor. Clases de dibujo, pintura, inglés. Calle 27, No. 439, Vedado. E 1347 15d-4 jn.

PROFESOR de idiomas dará lecciones a domicilio, de alemán e inglés. Teléfono M-1905, de 10 a 11 a. m. S-3189 15 jn.

Academia de inglés "ROBERTS"

MALECON 31

Clases nocturnas seis pesos mensuales. Clases particulares por el día en la Academia y a domicilio. ¿Desea usted aprender pronto y bien el idioma inglés? Compre usted el METODO NOVISIMO ROBERTS, reconocido universalmente como el mejor de los métodos hasta la fecha publicados. Tercera edición pasta, $1.50. E 1117 ind. 5 my.

BAILES, WILLIAMS, M-3643

Clases particulares hasta aprender cinco bailes de salón distintos que usted quiera, $10. Bailes españoles. No academia. Casa particular. Apartado 1033, teléfono M-3643, Prof. Williams. 27098 8 jl.

INGLES

Profesor que especializa en la Seguna Enseñanza comenzará Cursillo de Verano el día 10 para estudiantes que examinen en septiembre. Da referencias. No malgaste el tiempo experimentando; obtenga lo mejor. Infórmese hoy mismo. G. A. Calafell, N No. 217 (27 y Jovellar), U-2419. 26412 11 jn.

COLEGIO "SAN ELOY"

Primera Enseñanza, Preparatoria, Bachillerato, Idiomas, Carreras Especiales y Comercio. Se admiten internos, medio internos y externos. Clases diurnas y nocturnas. Dirección: Primelles 20, Cerro, Habana. Teléfono I-6002. Pida prospectos. E 339 ind. 4 Fb.

ACADEMIA DE FRANCES, PIANO Y LABORES DE MANO

Se dan clases a domicilio y en la academia, con profesor y profesora titulados de París. Inmejorables referencias, se hacen traducciones. Calle 4 número 253 entre 25 y 27. Tel. F-2658. E 342 Ind. 4 Feb.

CLASES A DOMICILIO

Por profesor muy práctico y conocido. Enseñanza en general. Cursos Preparatorios, Teneduría de Libros. Especialidad para niñas y señoritas. Ayuda tareas de colegios. Referencias al Hermano Director de La Salle o el Párroco. Trato en 17 número 233, entre F y G., Vedado, Teléfono F-5594. Lorenzo Blanco. 10 d 31

GRAN ACADEMIA COMERCIAL DE IDIOMAS, TAQUIGRAFIA Y MECANOGRAFIA, UNICA PREMIADA EN EL CONCURSO PROFESIONAL CELEBRADO EL 28 DE MAYO DE 1922. COLEGIO ELEMENTAL Y SUPERIOR. DIRECTOR: LUIS B. CORRALES. LOMA DE LA IGLESIA DE J. DE MONTE. TELEFONO I-2490, CLASES DE DIA Y DE NOCHE. INTERNOS. EN TODAS LAS LIBRERIAS Y EN ESTA ACADEMIA SE VENDE LA UNICA ARITMETICA MERCANTIL, PRACTICA, CON PROBLEMAS DE TENEDURIA DE LIBROS. MAS UTIL Y MAS BARATA QUE SE CONOCE.

E. 55 Ind. 7 En

CURSO DE VERANO

Amplio y ventilado local, selecto profesorado, clases elementales y superiores, para niños, módica cuota. Un competente profesor de idiomas explicará a nuestros alumnos una clase diaria de Inglés.

COLEGIO ACADEMIA "GRECIA", BERNAZA, 56

Clases nocturnas, para jóvenes de ambos sexos. Enseñanza Comercial, taquigrafía Pitman, mecanografía, etc. S 3200 1 jl.

ENSEÑANZA completa bordados máquina al pasado blanco y color, cadeneta, dobladillo de ojo y dibujo para labores por profesorado español. Bordados de encargo perfectos, plisados y dobladillo de ojo. Se reciben y entregan a domicilio. Llame F-O-2182. 26216 11 jn.

PROFESOR graduado en París y Madrid. Clases a domicilio. Primera, segunda enseñanza. Gramática, Geografía, Historia, Literatura, Correspondencia y francés. Sr. Cid Teniente Rey 38. Teléfono M-7519. 26049 2 jl.

PROFESOR MERCANTIL

Clsaes nocturnas y por correspondencia de teneduría de libros y cálculos mercantiles a cargo de un experto, contador. Enseñanza rápida y práctica otorgando diploma. Sr. Orfila, Aguila 105. 25612 30 Jl.

(O) HOSPEDAJES

(45)—Hoteles

HOTEL EGIDO 107

Frente a la Estación Terminal, casa nueva, fresca y cómoda. Agua abundante. Mucha limpieza. Habitaciones desde 0.40 a 2.00. 26473 4 Jl.

HOTEL "MAJESTIC"

El más grande. El más cómodo El más fresco y el más barato.

Esmeradísima atención a su numerosa clientela de la Habana y del interior. Con motivo de als Bodas de Plata de la República de Cuba y las grandes fiestas del 20 de Mayo, le ofrecemos a las familias del interior el mejor servicio y precio más económico de la Habana. Este magnífico hotel cuent acon 250 departamentos todos con baño privado y lujosamente amueblados, desde $1.50 en adelante. Teléfonos U-1081 y U-1082. 23507 14 Jn.

HOTEL "MAISON ROYALE"

Calle 17, esquina a J., Vedado. Situado en el mejor punto del Vedado. Tranvías a la puerta. Habitaciones frescas y ventiladas con baños, agua caliente a todas horas. Excelente comida. Se alquilan cuartos. Se admiten abonados al restaurant. 26289 3 julio

HOTEL COLON

las habitaciones más frescas, amplias y bien amueblbadas de la Habana, de $20.00 a $40|00 por mes, por día de $1.00 a $2.00; hay elevador y magnífico restaurant donde por precios módicos se admiten abonados: orden y seriedad. Villegas 110, entre Muralla y Sol. Teléfono M-6305 y M-5037. 26296 3 julio.

LA ANTIGUA FLOR CATALANA HOTEL Y RESTAURANT

Hace saber a su clientela que los precios de esta casa han sido reducidos un 20 por ciento. Esmerado servicio y espléndidos reservados. Mariscos y Caracoles frescos, todos los días. Teniente Rey 75. Ordénenos al teléfono A-3574. 25867 1 jl

THE SAVOY

NO SE NECESITA IR AL NORTE para pasar un verano agradable. La loma del Vedado reune todos los atractivos de los pueblos veraniegos americanos: cines, clubs, paseos, y a poca distancia baños de mar, Yacht Club Tennis Club, Golf, Hipódromo, etc. En esta casa "The Savoy" los precios son muy módicos INCLUYENDO TRES EXCELENTES COMIDAS DIARIAS, en mesa independiente para cada familia. Todas las habitaciones con ventilación directa. Baños a disposición de todos los huéspedes; cuartos con baño particular. A media cuadra de los tranvías de la calle 17, dos y media cuadras de los tranvías de la calle 9 (Avenida Wilson); doce minutos del Parque Central, tiendas, teatros, bancos, etc.

F. esquina a 15. Vedado. Tel. F-5270

LA CASA DE LAS ESTATUAS

E 150 ind. 15 En.

HOTEL BRAÑA

Animas 58. Teléfono A-6787

Habitaciones con baño privado, agua caliente y todo servicio $25.00 mensuales. Almuerzo $0.40; comida $0.40; abonados precios especiales. 25431 30 jn.

HOTEL VANDERBILT

Espléndidas habitaciones, con baño privado, propias para familias estables, desde 25 pesos en adelante. El punto más saludable de la Habana. Loma de la Universidad. Neptuno 309, esquina a Mazón. S 2761 11 jn.

AVISO

El Hotel Roma, de J. Socarrás, se trasladó a Amargura y Compostela, casa de seis pisos, con todo confort, habitaciones con baño, agua caliente a todas horas, precios moderados. Teléfonos: M-6944 y M-6945. Cable y Telégrafo: Romotel. Se admiten abonados al comedor. Ultimo piso. Hay ascensor. E 35 ind. 1 En.

HOTEL TORREGROSA

Compostela número 65. Obrapéa. Teléfono A-2426. Cable Ancalafá. Situado corazón distrito comercial bancario, oficinas; dos cuadras Parque Central. Lujosas habitaciones, baños privados, agua caliente, fría, elevador, plan europeo, americano, desde $2.50. E 468 ind. 27 Fb.

(46)—Casa de Huéspedes

CASA DE HUESPEDES

Galiano 84, altos café "La Isla". Habitaciones con baño privado, seriedad, moralidad, economía y excelente trato. Apartamentos para familias. 27276—15 Jn.

NUEVA casa de huéspedes San Miguel 43 altos de La Emperatriz, al lado e El Encanto. Buena comida y excelente servicio general, se cambian referencias. 26783 11 jn.

CASA DE HUESPEDES

Galiano 117 esquina a Barcelona alquilo habitación amueblada vista a la calle propia para dos, doy comida, precios reducidos. Tel. A-9069. 26669 16 jn.

(P) PARA LAS DAMAS

MANICURE-PEINADORA

¿Queréis tener las manos bonitas y elegantes? Llamen a Tomasa Martínez, que es la manicure y peinadora predilecta de la alta sociedad. A-0810. 27284 9 jn.

SOMBREROS PARA LUTO

Nuetra casa es la única en su clase. Nuestros sombreros son siempre de última novedad y nuestros precios no tienen competencia, solo con un aviso al M-6761 le mandaremos un surtido para escoger, también regalamos figurines. "La Casa de Enrique" Neptuno 74. 27317 9 jn.

LA Violeta, San Rafael 112, teléfono U-4251. Realización de vestidos de Holán de Hilo a $4.50; le hacemos sus vestidos desde $1.50, trayendo hilo igual. S-3397—11 Jn.

ADELA, Modista madrileña con gran experiencia, corta por figurín. Especialidad para niños. Precios módicos. Teléfono A-1623. 25283 15 jn.

SOMBREROS para señoras y niñas. Tenemos el mejor surtido de la Habana y también reformamos toda clase de sombreros y hacemos de encargo, mandamos catálogo gratis al interior. Precios de situación. 'La Dalia', Prado número 106. 26179 11 jn.

MECANICO, Limpia y arregla máquinas coser cocinas gas y calentadores. Precios un peso cada cosa. Teléfono: A-4519. F. G. Santos. 25821 11 jn.

LA Peluquera Silvia, Va a domicilio. Exclusivo para las damas, una melena 60 centavos, más, 50. Arreglo de cejas, 60; manicure 60. Avisen A-0187. 25771 12 jn.

SEÑORITA que se hace cargo de toda clase de costura, especialidad en ropa fina y de niños y gran arte en la confección de los trajes. Precios módicos Tel. A-7084. 24714 10 jn.

MASAJISTA especialista. Ejercicios, transmisión de fuerzas para enfermedades nerviosas, estómago, órganos internos, vida sedentaria, de 3 a 5, 10 de Octubre 614, altos, paradero Víbora. Sábados gratis. 26379 19 jn

PARA LAS DAMAS

PELUQUERA, PEINADORA Y MANICURE

Se ofrece exclusivamente a domicilio, melenas, 40, rizado Marcel 50, manicure 40, arreglo de cejas 40, se dan masajes con los productos Boncilla; será usted atendida con esmero y prontitud llamando al teléfono I-3523. S 2768 14 jn.

JUSTINA PELUQUERA-MANICURE

Corte de melenas perfecto, arreglo de cejas, manicure. Servicio 60 centavos. Exclusivamente a domicilio. Tel. M-1475. S-3256 3 julio

SI DESEA vender su mantón, se lo compro, pagándole más que nadie: y si necesita uno de lo mejor, se lo vendo más barato que nadie. Concordia 8 y Aguila. Tel. M-9392.

CORTE de pelo a sus niños por expertos peluqueros, estilo americano y francés. Niños 50 centavos; niñas modelos Garzón, Ninón, Juana de Arco, 50 cts. Señoritas 60 cts. Peluquería PILAR, Aguila y Concordia. Teléfono M-9392.

FUERA canas. Obtenga un hermoso color negro o castaño, usando La Favorita, tintura instantánea vegetal a base de Quina. Estuche 1 peso. De venta en boticas y sederías. Depósito: Peluquería PILAR, Aguila y Concordia. Teléfono M-9392.

PARA rizar su melena. Tenacillas Marcel, 60 cts.; rizadores alemanes 5 cts.; redecillas 20 cts., crepé 30 cts.; ganchos, 5 cts. Tintura La Favorita 1.00. PILAR, Aguila y Concordia. Teléfono M-9392.

PILAR, Peluquería de señoras y niños; peinados 1 peso; masajes 50 cts.; manicure 50 cts., lavado de cabeza, 50 cts.; teñido del cabello desde 5.00. Corte de melenas 50 cts., Trenzas, moños, postizos, cabello. Aguila y Concordia. Teléfono M-9392

MANTONES de Manila; mantillas, peinetas españolas; todos colores; trajes típicos de todas naciones y pinturas, maquillaje para artistas de teatro y cine. Alquiler de disfraces para Carnaval; pelucas y trajes para compañías de teatro y aficiondos. PILAR. Concordia 8 y Aguila. Teléfono M-9392. 24717.—26 Jn.

EL Peluquero A. Mora. Va a domicilio, para las damas; una melena 60; más, 50; ondulado 1.00; niñas 40. Avisen A-0187. 25770 12 jn

DIEGO MORA

El famoso peluquero en corte de melenas y ondulaciones, tinturas y postizos; exclusivamente a domicilio. Informan teléfono X-1107 y X-1465. S 2878 17 jn

(Q) COMPRA Y VENTA DE INSTRUMENTOS DE MUSICA

VENDO un gran piano nuevo y moderno; precio de verdadera oportunidad; es una ganga, tres pedales, cuerdas cruzadas y clavijero de bronce. San Nicolás 13, bajos, entre Lagunas y Animas. 26982 12 jn.

POR necesidad de dinero vendo una gran pianola, de marca garantizada y conocida. La doy regalada. Tiene rollos y banco. Marqués González 26, moderno, entre San Rafael y San José. 26983—11 Jn.

AFINADOR de pianos. Experto en autopianos W. H. Smith. El mejor en Cuba.

¡INDUDABLEMENTE!

Animas 35. Teléfono M-7478. Habana E 57 ind. 1 En.

PIANOLA marca Faber, con mandolina, casi nueva, con sus rollos y rollero, se vende en ganga. También ofrecemos una vitrola marca Edison, dos diafragmas con sus discos, una nevera grande esmalte porcelana guarniciones de metal y chicas, en todos tamaños, en hierro y madera. Compramos muebles modernos de todas clases y los vendemos al contado y a plazos. No compre sin ver nuestros precios. Gloria núm. 68, esquina a Indio. Telf. A-6827. E 1213 15 d 26 my

(R) MAQUINARIAS

(49)—Venta

COMPRAMOS tubos de calderas de cuatro pulgadas de diámetro, usados, en cualquier cantidad, estando en perfecto estado menos los extremos de los tubos. Dirección E. Ulacia, Avenida 12, Ampliación de Almendares, Marianao. Teléfono FO-2126. S-3351 22 jn.

COMPRO o alquilo un tractor chico con su arado prefiriendo Fordson o se cambia por un Jordan 7 pasajeros. Veranes, calle 15 entre K y L, Vedado, teléfono F-1345. 26835 10 jn.

SE VENDE

Alambique y destilería último modelo de la casa Volkman Haring Co. Dresden Alemania, capacidad para 6,600 litros de licores, finos diarios, listo para entregar al momento, $8,000, $5,000 de contado. Resto garantía propio aparato. Informan Manuel Pol, Apartado 957, Habana. 26568 13 jn.

MAQUINARIA

A primera oferta vendo, amasadoras, sobadoras, galleteras divididoras de masa, artesas, etc. para panaderías. Tostadores y molinos de café, desgranadoras, molinos y cernidores de harina, batidoras y molinos de almendras, etc., motores de gasolina y alcohol desde 1 y medio a 10 H. P. motor de petróleo de 30 H. P., máquina para picar jamón, máquinas para dar lechada y desinfectar, etc. J. M. Fernández Pacheco, Apartado 1728, Pedro Pérez 21, antes Lamparilla, Habana. E 1344 10 d 3 jn.

(S) MUEBLES Y PRENDAS

(51)—Compra

COMPRO MUEBLES. A-9205

Modernos y de oficina, pianos y pianolas, máquinas de coser Singer, Victrolas Ortofónicas, joyas de brillantes y objetos de arte. Pagamos los mejores precio. El Volcán, Factoría 26. Teléfono A-9205. S-3326 1 jl.

COMPRO MUEBLES

Compro toda clase de muebles modernos, prefiriéndolos de buena calidad pago bien. Operación rápida. Teléfono A-5832. 26769 16 jn.

COMPRO muebles que sean modernos, pago bien. Teléfono M-1556. 26772 12 jn.

COMPRAMOS muebles. La Esmeralda, San Miguel y Escobar, teléfono U-5084. 25790 16 my.

MUEBLES Y PRENDAS

(52)—Venta

LA CASA BARRO

Se barnizan, esmaltan, tapizan y envasan muebles, se hacen fundas, cortinas y cojines, se hacen muebles. San Miguel número 89. Teléfono A-1269. S-3402 9 jl.

UN juego de cuarto fino se vende casi regalado, puede verse en Aguila 136, altos de la fonda. 27313 13 jn.

MAQUINA UNDERWOOD SIN ESTRENAR

Muy barata, por liquidar nuestro negocio. Otra Underwood usada, pero en buen estado. $30. Pueden verse en San Lázaro 171, altos, entre Campanario y Perseverancia. 27198—18 Jn.

SE vende por tener que embarcarse para Europa un precioso juego de sala dorado estilo Regencia que consta de 7 piezas. Puede verse en Manrique 126, entre Salud y Dragones. S-3362 10 jn

GRAN OPORTUNIDAD

Se vende un magnífico juego de cuarto de caoba tallado, con nueve piezas; otro de comedor con bronces y otro de sala con metales; no se llegaron a usar; urge venta. Se pueden ver en Lagunas 111, bajos. 27076 16 jn.

MUEBLES DE OCASION

Un regio juego de recibidor tapizado a cuero con muelles 55 pesos, uno de sala todo de caoba once piezas, fino, 85 pesos; uno tapizado y laqueado 65 pesos; uno de cuarto todo de cedro moderno 70 pesos, uno con adornos de bronce en 115 pesos, uno de comedor fino con bronces, sillas tapizadas a cuero 85 pesos. Un escaparate 10 pesos, uno con lunas moderno nuevo 26 pesos. Una mesa de caoba para teléfono y silla 10 pesos. Un buró cortina moderno 6 gavetas 25 pesos. Muchas piezas sueltas por lo que den, solo cuatro días, véalos que le conviene en Infanta 106 F, entre San Rafael y San Miguel. 27025 12 jn

SE ARREGLAN TODA CLASE DE

muebles, barnices de muñeca, laqueamos esmaltamos y reformamos toda clase de muebles, especialidad en mimbres, tapicería, todo con garantía a precios sin competencia. Avisen al teléfono U-3566. 27026 17 jn

SE vende un juego de cuarto de niño, completamente nuevo, compuesto de cinco piezas. Aguiar No. 19-A, segundo piso. 26941 13 jn.

SE vende un bureau plano, de caoba. Reina 63. "La Mercantil". 26924 13 jn.

MAQUINAS DE SINGER

A plazos o al contado. Clases gratis de bordados aceptamos máquinas usadas, como parte del pago. Llamar al teléfono FO-7570, pasamos en seguida a domicilio con catálogo. Real 27, Quemados de Marianao. Sandalio Martínez. S 3344 6 jl.

EL RENACIMIENTO

Arreglamos muebles de carpintería, especialidad en pinturas de todas clases, barnizamos, esmaltamos, decoramos tapizamos y reformamos escaparates antiguos, neveras y pianos, los dejamos como de fábrica. Llame al teléfono U-3226. Castelo y Puentes, San Miguel núm. 182. S-3345 22 jn.

SE venden los muebles de una casa por embarcarse la familia para e lextranjero, Monte número 15 segundo piso izquierda. Pueden verse de 9 a 12 de la mañana y de 1 a 6 de la tarde. 26746 13 jn.

VENDO en casa particular, comedor con seis sillas y auxiliar, escaparate cedro para caballero, mesa despacho, guarda comidas y cama camera y tres colombinas, todo semi nuevo, no admito prenderos. Inquisidor 39, esquina Acosta. Sr. Martínez. 26786 10 jn.

DINERO

Lo damos sobre joyas y objetos de valor. La casa que menos interés cobra.

MUEBLES

Tenemos variado surtido. No compre sin ver esta casa. El precio lo pone el cliente.

JOYAS

De ocasión, variado surtido.

"LA PERLA"

Animas 84, casi esquina a Galiano. 21436.—9 Jn.

FAMILIA que se embarca, vende solo a particulares, piano de media cola famosa marca Hardman; Fonógrafo Víctor, último modelo, con discos; juego de comedor 10 piezas; chiffonier, tocador, dos camitas de bronce, pecera y pajarera. Informan Calzada número 88-A, altos entre A y B, teléfono F-5729. S 3282 10 jn.

ANGEL M. GARCIA

Gran taller de dorar muebles, policromar y decorarlos en general, especialidad en dorar juegos de sala y objetos de arte; no confíen en supuestos decoradores; este taller tiene garantías particulares y comerciales .Como la casa Merás y Rico y otros. Teléfono U-5376. Lagunas 68, entre Belascoaín y Gervasio. S-3288 28 jn.

A USTED LE INTERESA

Venga a Maloja 112, casi esquina a Campanario y verá que por trasladarnos a oro local, se liquidan todos los muebles a menos de su costo, aproveche esta oportunidad que solo en estos casos se le presenta. No reparamos en precio por ser de necesidad la venta de ellos. Pase por esta y verá grandes cartelones anunciando la realidad de la liquidación.

CASA DE PRESTAMOS (LA CASA NUEVA)

Teléfono A-7974

26200 3 jl.

"LOS ENCANTOS"

San Rafael y San Nicolás

MUEBLES FINOS Y CORRIENTES. Tenemos siempre un inagotable surtido que nos permite complacer todos los gustos y... bolsillos: v. gr. Lámparas, desde $3.00; Camas desde $8.00; lavados sanitarios en esmalte blanco, desde $8.00, etc. Continuamos haciendo también, ventas a plazos y dando muebles en alquiler.

NO COBRAMOS EL LUJO DE NUESTRO LOCAL

E. Guzmán y Cia.

E 1342 30 d 2 jn.

MUEBLES BARATOS

Juegos de cuarto decorados, cama de vuelta, $135; sin decorar, $115; de comedor, de vuelta, $70; de sala, $15; hasta 75; escaparates, $8 hasta $55; con lunas, camas, $5 a $24. Pase a verlos. Cambiamos nuevos por viejos, Luz 28, Teléfono M-5069. Adega y Hnos. S-2840 15 Jn.

"LOS ENCANTOS"

San Rafael y San Nicolás

SEÑORA: Dentro del gran surtido de Lámparas que estamos liquidando, seguramente está la que usted necesita. Visítenos y gustosamente mostraremos a usted, además, varios muebles que acabamos de recibir de Hong-Kong, China.

E. Guzmán y Cia.

E 1341 30 d 2 jn.

AL CONTADO Y A PLAZOS

cómodos se venden varios estilos de cajas registradoras, en caoba y niqueladas. Hago descuentos. También se cambian. Oficina, Campanario 89. 25103 14 jn.

FABRICA DE ESMALTAR MUEBLES Y NEVERAS

Esmaltamos, barnizamos y tapizamos; esmaltamos neveras a fuego. Manrique 64. M-3122. S 2714 10 jn.

MUEBLES Y PRENDAS

SE venden completamente nuevos, un juego de cuarto y uno de sala Luis XVI. Varios muebles de gusto. Calle 8 No. 24, entre 11 y 13. 26837 12 jn.

"EL ARTE"

Taller de reparación y construcción de muebles, envases y embarques. Especialidad en pinturas, barnices y tapicería. Gervasio 100, casi esquina a Neptuno. Tel. U-5243. 24571 25 jn

COMPRAMOS MUEBLES. TELEFONO A-4518

Modernos, antiguos juegos de cuarto, comedor y sala, máquinas coser y escribir muebles de oficina y pagamos a buen precio, llamen Tel. A-4518. 25546 14 jn.

LIQUIDACION DE MUEBLES

Casa Meilán y García por reformas en nuestro salón liquidamos juegos de cuarto en caoba, esmaltados y decorados, juegos de comedor en caoba y cedro y juegos de sala en todos estilos a precios baratísimos. Háganos una visita saldrá complacida vendemos al contado y a plazos. Casa Meilán y García, Neptuno 187. Teléfono U-5730. C 24077 23 jn.

SE alquilan muebles, se vende a plazos y al contado, compro muebles usados modrnos. Suárez, 49, teléfono M-8125. S 2890 17 jn.

CONSEJO

Necesita usted comprar muebles no lo haga sin antes visitar LA CASA GONZALEZ Y DIAZ donde encontrará para todos los gustos con un 50 por ciento de rebaja al contado y a plazos. Neptuno número 167. Telf. U-5844. E. 1144 ind. 13 my.

A PLAZOS, muebles de todas clases. Visite La Hispano Cuba. Villegas 6, por Bélgica. Teléfono A-8054. 22878 13 jn.

MUEBLES BARATOS

Ganará dinero si antes de comprar ve nuestro variado surtido en juegos completos y piezas sueltas; juegos de cuarto desde 85 pesos, comedor 75 pesos, sala 50 pesos; saleta 50 pesos, escaparates 10 pesos, con lunas 25 pesos, camas 7 pesos, cómodas 10 pesos, sillas a $1.50, sillones 3 pesos y otros que no se detallan a los precios antes mencionados, también se compran y cambian en

"LA PRINCESA"

S. RAFAEL, 107. Tel. A-6926.

E 45 ind. 1 En.

PARA MUEBLES BARATOS DIAZ Y CHAO

ALMACEN DE MUEBLES Y CASA DE PRESTAMOS

Gran rebaja de precios en todas nuestras existencias. Novedad en modelos nunca vistos. También compramos muebles de uso, pagándoles más que nadie. Facilidades dinero sobre prendas en todas cantidades con módico interés. Visítenos y se convencerá. Neptuno 197 y 199, esquina a Lucena. Teléfono U-5154. 24955.—27 Jl.

LAMPARAS EN GANGA

Se vende una lámpara de sala de bacarat, muy fina, en $300.00. Una lámpara de comedor, Una lámpara de pie de bronce, en $100. mármol de Verona, en $80.00. Puede verse en la Casa Vilaplana. O'Reilly y Villegas. E. 44 Ind. 1 En.

SE venden unos muebles por embarcarse su dueña: una cama de bronce en 15 pesos, un escaparate con lunas y seis sillas de oficina y un sofá. Informan Aguiar 69, bajos. 26721 12 jn.

CAJAS REGISTRADORAS COMERCIANTES

Liquidamos máquinas contadoras de todos modelos en caoba y niquelado de la National y de otras marcas, desde 30 pesos. Hay de tecla y manigueta. Vendemos a plazos. También máquinas de escribir desde 20 pesos. O'Reilly y Villegas, Cuchillería. Teléfono A-8998. 26033 17 jn.

LA SEGUNDA COMPETIDORA

Préstamos y almacén de muebles. Se realizan grandes existencias de joyería fina, procedente de préstamos vencidos, por la mitad de su valor. También se realizan grandes existencias en muebles de todas clases, a cualquier precio. Doy dinero con módico interés, sobre alhajas y objetos de valor, guardando mucha reserva en las operaciones. Visite esta casa y se convencerá. San Nicolás, 250, entre Corrales y Gloria. Teléfono M-2875.

RUFINO G. ARANGO

Se compran y cambian muebles y Victrolas, pagando los mejores precios. E 114 ind. 1 En.

PARA OFICINAS

Muebles de ocasión. Bufetes planos, burós de cortina, sillas giratorias, archivos y cajas de caudales. Villegas 6, por Bélgica (Monserrate). Losada. Telf. A-8054.

DINERO

No reparamos intereses. Préstamos sobre alhajas y objetos de valor.

LA HISPANO CUBA

Villegas 6, por Avenida de Bélgica, antes Monserrate. Teléfono A-8054.

COMPRAMOS

Muebles de oficina, archivos, máquinas de escribir, cajas de caudales y máquinas de coser Singer, los pagamos bien. Llame al teléfono A-8054, Villegas 6, por Monserrate. Losada. E 31 Ind. 1 En.

(V) COMPRA Y VENTA DE LIBROS

EN novelas escogidas de los mejores autores, hay gran surtido; pida la que guste a "La Pluma de Oro", Prado 93-A, Telf. M-2046. Perfumes finos y artículos para regalos. S 338 38 jl.

(W) COMIDAS

LA JOVEN CHINA

Gran casa de comidas. Se admiten abonados y se sirven comidas a domicilio, precios muy económicos. Especialidad en comidas a la criolla y a la española. Comidas sueltas 40 cts. Cristo núm. 12, teléfono A-9085. 27122 23 jn

10 CENTAVOS DE 7 A. M. A 4 P. M.; Y DE 4 A 10 P. M. 15 CENTAVOS

SOLICITUDES DE TRABAJO: DIEZ CENTAVOS DEPARTAMENTO DE ANUNCIOS CLASIFICADOS

10 CENTAVOS DE 7 A. M. A 4 P. M.; Y DE 4 A 10 P. M. 15 CENTAVOS

M.E.C.D. 2016

LA ESPAÑA DE HOY

DE PRIETO A LARGO CABALLERO PASANDO POR FERNANDO DE LOS RIOS

Por Manuel AZNAR

Asegurada ya, según parece, la convocatoria de una Asamblea Nacional Consultiva que ha de asesorar al Gobierno de Primo de Rivera, se ha renovado en España el pleito que hace un año dividió a los directores del Partido Socialista Español, lo cual equivale a decir, en el fondo, que dividió a los trabajadores españoles. Empleando términos que han alcanzado notoria popularidad en Cuba, podríamos decir que el socialismo español se ha partido por gala en dos, ante el anuncio de la Asamblea Nacional: de un lado están los que llamaríamos "cooperativistas"; de otro, la oposición. Aunque los convencidos de cooperativismo no renuncian tampoco a cierto género de oposición discreta y sabia. Elijamos, pues, los títulos con que "La Semana", la deliciosa revista de Sergio Carbó, ha distinguido las dos clases de oposición: "cooperativa" y "sistemática".

Cabeza visible de la oposición llamada "sistemática" es el magnífico parlamentario Indalecio Prieto, diputado socialista elegido por la ciudad de Bilbao, incansable luchador, rebelde sin transigencias desde el primer momento contra el Gobierno dictatorial. Caudillo de la oposición "cooperativa" es el viejo "leader" socialista Francisco Largo Caballero, hombre de extraordinaria influencia en las masas trabajadoras. El punto de vista de Indalecio Prieto podría resumirse de esta manera: —"El Socialismo no puede considerar como subalterno el problema de la libertad. Para nosotros, ciudadanos, es condición esencial la de ser libres. Cooperar, directa o indirectamente, prudente o indiscretamente a la obra de un Gobierno que basa su existencia en la supresión de las libertades públicas, equivale a compartir la responsabilidad de la dictadura capitalista, o sea, aniquilar los principios fundamentales del socialismo". El pensamiento de Largo Caballero nos lleva a este resumen: —"La finalidad táctica del Partido Socialista debe ser, por ahora, la de conquistar todas las posiciones posibles dentro de este régimen. Ya hemos fracasado demasiadas veces cuando quisimos ganar batallas totales. Los viejos partidos que hoy nos alientan, nos halagan y quisieran convertirnos en cabeza de turco, fueron precisamente los martillos que golpearon incansablemente sobre el yunque de nuestras convicciones y de nuestros sacrificios. Ello nos obligó a variar de táctica. No es que seamos partidarios de la Dictadura, ni aceptemos solidaridad con los procedimientos de Primo de Rivera...

Pero, de una parte, Primo de Rivera ha hecho una política obrera más sensata que los viejos partidos: de otro lado, si la dictadura nos brinda oportunidad de adelantar nuestras vanguardias, de tomar en nuestra mano las riendas de algunos organismos especialmente relacionados con la clase obrera, aceptemos la realidad, y procedamos con la cordura que nos faltó en otras ocasiones. Sea como sea, hoy somos escuchados, tenemos voz y voto en el seno de entidades importantísimas; eso han ganado los obreros. Mañana, ¡ya veremos!".

Como verá el lector, se trata de una lucha en que intervienen dos tendencias irreconciliables: la de los principios irreductibles, rígidos, contra la política oportunista. Ya hace tiempo que el combate quedó entablado y las espadas permanecen quijotescamente en alto. A los ojos de la opinión, Prieto, aunque es el diputado vizcaíno, resulta ser quien maneja la espada de Don Quijote: y por paradoja resulta que el vizcaíno de la inmortal novela es Largo Caballero.

Apenas advino la dictadura al Poder, se planteó el problema. Primo de Rivera ofreció al Partido obrero puestos representativos dentro de algunas entidades de singularísima significación en la vida española. Prieto dió la voz de alarma, pero el Partido votó que debía aceptarse la invitación. Poco después era nombrado para esos puestos el propio Largo Caballero. Desde entonces no ha habido momento en que no combatieran los "cooperativistas" contra los "sistemáticos". Durante el verano pasado, ante el anuncio de que pronto iba a reunirse la Asamblea Nacional, en la que Primo de Rivera reserva cuarenta y dos escaños a representantes del obrerismo español, discutieron los primates socialistas si era aconsejable enviar las solicitadas representaciones a la Asamblea. El Congreso local socialista de Madrid acordó que sí: el de Vizcaya, que no. Una Comisión especialmente llegada a Bilbao desde Madrid con encargo de convencer a Prieto y a los demás camaradas vizcaínos, fracasó ruidosamente en su empeño: sólo consiguió exasperar a Prieto y obligarle a escribir una carta violenta contra los procedimientos contemporizadores del Comité Ejecutivo Socialista, formado por el Catedrático don Julián Besteiro, por el propio Largo Caballero, por el director de "El Socialista", señor Andrés Saborit y por otros miembros significados del Socialismo madrileño.

Llevóse a cabo una exploración cerca de los obreros asturianos, a quienes muy sabiamente capitanea Manuel Llaneza, pero hasta hoy no se supo demasiado concretamente si la posición de Llaneza—hombre de psicología difícil—es "cooperativista" o "sistemática". Recientemente se dijo que los trabajadores asturianos se negaban a formar parte de la Asamblea, aun cuando yo no quiero tomar la noticia como decisión rotunda, pues muy bien pudiera suceder que a última hora nos encontrásemos con un acuerdo sorprendente.

Tampoco ha expuesto resueltamente sus pareceres el Catedrático Besteiro. De él se sabe únicamente que se opone con mucha energía a cualquier actitud de la que puedan derivar provecho los viejos partidos. En fin: el cable nos refiere hoy que Fernando de los Ríos y Anguiano se han unido a la opinión de Indalecio Prieto. Que el hecho sea cierto en lo que se refiere a Anguiano, no me extraña porque ya hace tiempo que Anguiano, abandonando al Socialismo se inclinó francamente hacia el Comunismo. Lo que haga y diga en este pleito el ilustre granadino Fernando de los Ríos, ha de ser para nosotros una guía segura y una orientación valiosísima. No hace mucho, durante su estancia en la Habana, Fernando de los Ríos parecía orientado hacia la aceptación de los cuarenta y dos escaños en la Asamblea Nacional Consultiva. Es decir: consideraba más provechosa para el porvenir del Socialismo español la solución de Largo Caballero que la intransigencia de Prieto. Muchas razones nos dió en abono de esa actitud. Hoy, sin embargo, el cable le atribuye opiniones contrarias. ¿Es que vuelto a España después de su viaje por América, se encontró en presencia de nuevos hechos, de fenómenos que le obligaron a meditar y como resultado de su meditación varió la ruta?

Dada la ejemplarísima limpieza de conducta y la escrupulosidad de conciencia que caracterizan a Fernando de los Ríos, su última palabra en este interesantísimo problema del Socialismo respecto de la Asamblea, reviste plural importancia. Más que la convocatoria misma de la Asamblea Nacional, decidirá sobre la suerte de los viejos políticos el proceder último del Partido Socialista en relación con esa nueva Institución creada por Decreto de Primo de Rivera y sancionada por el Rey. Esperamos con curiosidad, y aun con verdadera ansiedad, nuevas noticias que permitan ver más claro en este momento de la política española.

UNA ESCUELA AGRICOLA PARA COMBATIR LA EMIGRACION GALLEGA

CORUÑA, junio 9 (A. P.)—En Santiago de Compostela se abrirá en breve una escuela agrícola que sufraga el vizconde de San Enrique, con el fin de animar a los labriegos a utilizar los sistemas modernos de cultivo. Esta escuela, que se establecerá en el pueblecito de Curtis, llegará a diferentes puntos de la región, donde sus profesores harán dmostraciones prácticas a fin de ganar prosélitos a la idea que se persigue.

El vizconde de San Enrique se propone por este medio, contando al efecto con el apoyo de las entidades oficiales, combatir la emigración al mismo tiempo que arraigar entre los agricultores el deseo de llegar a poseer la tierra. Los terrenos adquiridos en los últimos años por familias de agricultores han dado excelentes resultados hasta la fecha.

EL KAISER GUILLERMO VISITA A LA REINA MADRE DE HOLANDA

AMSTERDAM, Holanda, junio 9.—(AP) El exemperador de Alemania, Guillermo Hohenzollern y su esposa la princesa Herminia, han visitado hoy a la Reina Madre Emma de Holanda, en su residencia veraniega, el Castillo de Soest-Dyk, situado a veinticinco kilómetros de Doorn. La visita fué una cortesía de Guillermo Hohenzollern a la anciana Reina, la cual antes de su matrimonio era una princesa alemana, de la familia Waldeck-Pyrmont, y a la que siempre respetó mucho el exKaiser, admirando su sagacidad.

Guillermo Hohenzollern y su esposa hicieron la anterior visita al castillo de Soest Dyk el 30 de mayo de 1925.

ASEGURASE QUE EL REY ALFONSO FIRMO EL DECRETO CONVOCANDO LA ASAMBLEA

LOS REPUBLICANOS ESPAÑOLES SE PROPONEN REUNIR EN ASAMBLEA A TODOS LOS ANTIGUOS PARLAMENTARIOS

Las representaciones de todos los elementos republicanos acordaron organizarse para actuar en el caso de que fuera necesario obrar como fuerza de oposición al régimen actual

DECLARACIONES DE P. DE RIVERA SOBRE LA ASAMBLEA

Sábese que el Almirante marqués de Magaz, Embajador de España ante el Vaticano, no está conforme con la convocatoria de la Asamblea, aunque reconoce que debe ser por el bien de la Patria

HENDAYA, frontera franco-española, junio 9. (U. P.) Los jefes del republicanismo español han dirigido una carta-circular a todos los ex-jefes de Gobierno y Ex-presidentes de la Cámara de los Diputados, pidiéndoles su opinión sobre el proyecto de convocar una asamblea de ex-senadores y ex-diputados al objeto de discutir el golpe militar de 1923 y la actual situación política.

El jefe del partido conservador y ex-presidente del consejo de ministros, señor Sánchez Guerra, les replicó que no es opuesto en principio a tal asamblea, pero que, en vista de la actitud por él asumida, prefiere mantenerse aislado y responsable él sólo de cualquier línea de conducta que asuma.

Melquiades Alvarez, ex-presidente de la Cámara, también se ha manifestado en principio de acuerdo con la reunión, pero conviene en lo dicho por el señor Sánchez Guerra y permanecerá aislado.

El señor Villanueva asimismo ex-presidente de la Cámara, aprueba la asamblea de exparlamentarios, indicando que se reuna en París, pero anuncia que los que de ella participen deben esperar algunas dificultades con el Gobierno español a su regreso a España.

LOS REPUBLICANOS Y PARTE DE LOS SOCIALISTAS NO QUIEREN COLABORAR CON PRIMO DE RIVERA

BIARRITZ, Francia, junio 9. (A. P.) Se sabe que en Madrid han celebrado una reunión las representaciones de todos los elementos republicanos españoles, acordaando organizarse para el caso de que fuera necesario actuar como fuerza de oposición al regimen actual.

Los republicanos han acordado desautorizar la actuación de los socialistas, habiéndose adherido a esta desautorización Fernando de los Ríos, Prieto, Anguiano y otros republicanos y socialistas de prestigio.

LA ASAMBLEA NACIONAL ASESORARA AL GOBIERNO EN LOS PROBLEMAS DE RECONSTRUCCION DEL PAIS

MADRID, junio 9. (A. P.) Mañana se celebrará un consejo de ministros, para despachar diversos asuntos de trámite. Este consejo será el primero de la semana, no habiéndose podido celebrar otros, como ha sido costumbre, debido a la ausencia del general Primo de Rivera.

El jefe del Gobierno ha declarado que no piensa veranear este año.

En el caso de que sea necesario designar ministro de jornada a causa de que la mayoría de las representaciones de los países extranjeros proyectan marchar a San Sebastián antes de mediados de julio, el Gobierno tiene el propósito de nombrar representante del Ministerio de Estado al subsecretario, señor Almeida.

El general Primo de Rivera hará varias excursiones al norte y otros puntos de España, si las circunstancias lo exigen, pero no tiene la intención de dedicar largo tiempo al descanso, a pesar de necesitarlo dada la actividad que está desarrollando.

Acerca de la Asamblea Nacional ha declarado el general Primo de Rivera que está dispuesto a convocarla el otoño próximo. Agrega que es posible que no pueda reunirse el 13 de septiembre, como se pensó al principio, pero que seguramente se convocará en esa fecha, aniversario del advenimiento del actual régimen de gobierno al poder. Siguió diciendo el marqués de Estella que en esa Asamblea habrá poco de política, "pues servirá de asesoramiento en los grandes problemas de reconstrucción nacional".

ASEGURASE QUE YA HA FIRMADO EL REY ALFONSO LA CONVOCATORIA DE LA ASAMBLEA NACIONAL

MADRID, junio 9. (Informaciones) El periódico "La Voz" dice que el decreto convocando la Asamblea Nacional está ya en poder del general Primo de Rivera, firmado por el Rey Alfonso. Se afirma que la parte dispositiva del importante documento fué redactada por el mismo marqués de Estella, quien la leyó en consejo de ministros en los últimos días del pasado mes.

EL CONTRALMIRANTE MAGAZ NO ESTA CONFORME CON LA ASAMBLEA

MADRID, junio 9. (Informaciones) Según los periódicos de esta capital, el contralmirante Marqués de Magaz, embajador de España ante el Vaticano, no está conforme con la constitución de la Asamblea Nacional, aunque cree que cuando el general Primo de Rivera tiene decidido formarla y convocarla debe ser de utilidad para la Patria.

Estas declaraciones han servido para que los diarios opuestos a la Asamblea hagan comentarios poco favorables para el marqués de Estella.

FRANCIA DA POR TERMIANDA YA LA CAMPAÑA ACTUAL

El Rey Alfonso desembarcará en Ceuta cuando haga la visita anunciada a Marruecos

EL REY ALFONSO DSEMBARCARA EN CEUTA CUANDO VAYA A MARRUECOS

PARIS junio 9. (UP) El Rey de España, al raelizar sus viejos anhelos de visitar a Marruecos, desembarcará en Ceuta, según telegrafía el corresponsal de "Le Journal" en Madrid.

LA COLUMNA CAPAZ DOMINA EL RIO HAD

MADRID junio 9. (UP) El parte oficial de Marruecos dice que las operaciones del teniente coronel Capaz han culminado en el dominio del rio Had y del zoco Jemis, de Beni-Derkul. El enemigo ofreció gran resistecia, dejando sobre el campo treinta muertos y 161 fusiles.

ESTUDIASE UN SISTEMA DE FORTIFICACIONES EN KETAMA

VILLA SANJURJO, junio 9. (UP) El general Castro Girona ha ordenado el estudio de un sistema de fortificaciones en Ketama, que dote a las tropas de alojamiento preparado para contrarrestar las inclemencias del invierno, con las mayores comodidades posibles y víveres para tres meses.

1.880.000 PESETAS PARA LA CAMPAÑA DE MARRUECOS

MADRID Junio 9. (UP) Por real decreto se ha concedido un crédito suplementario de 1,880.000 pesetas para los gastos de la guerra en Marruecos.

EL ALTO MANDO FRANCES DA POR TERMINADAS LAS OPERACIONES MILITARES EN MARRUECOS

RABAT, junio 9. El alto mando francés anuncia la feliz terminación, de las operaciones militares de ofensiva, iniciadas en 29 de mayo, con el propósito de mejorar las posiciones de la actual frontera política.

Los franceses avanzaron de siete a diez kilómetros a lo largo de un frente de treinta kilómetros sin perder un solo hombre.

Las operaciones han culminado con la captura de la población de Ighladen y el monte Berriet que domina el valle del rio Sidi Cherif.

DISCUTESE EN PARIS LA PARIS LA POLICIA DE TANGER

MADRID, junio 9. (UP) "El Debate" insiste en un editorial en que España debe mantener sus demandas sobre la policía de Tánger, cuya cuestión se discute actualmente, por corresponderle el derecho de intervención directa en la ciudad norteafricana, emanado del derecho español a una acción autónoma en su zona.

Movimiento Revolucionario en Portugal

BADAJOZ, España, junio 9. (A.P.) Según se supo hoy en esta ciudad, en el Norte de Portugal se ha registrado un movimiento revolucionario, que fué prontamente suprimido por el Gobierno de Lisboa. Se enviaron tropas para ocupar varias estaciones ferroviarias y se dice que el orden ha quedado completamente restablecido.

PARIS CONFIRMA LA NOTICIA

PARIS, junio 9. (A.P.)—Despachos recibidos por la Agencia Havas informan que en Portugal se ha registrado un movimiento revolucionario, que quedó sofocado inmediatamente, habiéndose concentrado muchas tropas en Entroncamento.

EL GOBIERNO PORTUGUES NIEGA LA EXISTENCIA DEL MOVIMIENTO

LISBOA, junio 9. (A.P.)—El Gobierno portugués ha declarado hoy que carecen de fundamento los rumores que, acerca de perturbaciones de carácter político en el Norte de Portugal, han circulado en Francia y España.

"Cervantes" y "Juan de Garay" se Llamarán los Destroyers

BUENOS AIRES, junio 9. (A.P.) Los destroyers españoles "Churruca" y "Alcalá Galiano", hasta ahora pertenecientes a la escuadra española y adquiridos por el Gobierno Argentino, se llamarán "Cervantes" y "Juan de Garay", este último en honor del fundador de Buenos Aires.

El cambio de nombres se hará cuando los dos navos sean entregados a la Argentina. El acto será un homenaje a España.

LA INDUSTRIA DE LA PESCA PRODUCE EN ESPAÑA 2.000 MILLONES DE PTAS. AL AÑO

MADRID, junio 9 (A. P.)—Los primeros datos recibidos en la Dirección de Pesca hacen esperar que el presente año sea de los más prósperos de la industria pesquera española, desde el punto de vista de los beneficios.

Desde hace diez años se han estado organizando científicamente los servicios, aumentando paulatinamente los resultados, pudiéndose calcular en muy cerca de dos mil millones de pesetas anuales lo que se obtiene en pesca en las costas de la península, sin contar los productos fluviales incluyendo la de salmones y ballenas.

Cerca de seiscientos millones de kilos es la pesca en el litoral de España, esperándose que aumente esta cifra mediante el mejoramiento continuo de las especies.

LOS TRABAJOS DE LA CONFEDERACION HIDROGRAFICA DEL EBRO ASCENDERAN A MAS DE 80 MILLONES DE PESETAS

Continúa sus trabajos la comisión que tiene a su cargo la reforma de los reglamentos del servicio civil español y sus trabajos serán sometidos a la futura Asamblea Nacional

HERRERA DIMITE LA DIRECCION DE LA LINEA DE B. AIRES

El Rey Alfonso ha autorizado la boda del Príncipe Gabriel de Borbón, décimo hijo del Conde de Caserta, con la princesa polaca Margarita de Czartoryska. — El Príncipe es teniente

LA REFORMA DE LA BUROCRACIA ESPAÑOLA

MADRID, junio 9 (A. P.)—Continúa sus estudios especiales la Comisión encargada de reformar los reglamentos del servicio civil español, con atribuciones para proponer al Gobierno cuantas reformas juzgue oportunas en la burocracia, para hacerla más eficaz y economizar gastos al país. En los últimos días, la Comisión se ha reunido en el Ministerio del Trabajo, con objeto de preparar diversas ponencias.

Parece probable que los trabajos que realice esa Comisión sean sometidos a la Asamblea Nacional cuando ésta se constituya, para su examen, conforme a anuncio reciente del general Primo de Rivera que explicaba la labor que se desarrollaría en los primeros tiempos de la Asamblea.

80 MILLONES DE PESETAS GASTARA EN OBRAS LA CONFEDERACION DEL EBRO

MADRID, junio 9 (U. P.)—Los trabajos que a partir del mes de julio realizará la Confederación Hidrológica del Ebro pasarán de ochenta millones de pesetas.

LA ESCUADRA ESPAÑOLA DE INSTRUCCION EN VIGO

CORUÑA, junio 9 (A. P.)—Informes de Vigo dicen que ha llegado la escuadra española de instrucción para iniciar la temporada de prácticas de tiro en las rías bajas gallegas.

EL TENIENTE CORONEL HERRERA SE SEPARA DE LA LINEA SEVILLA-BUENOS AIRES

MADRID, junio 9 (U. P.)—El teniente coronel Herrera ha dimitido la dirección técnica de la línea de dirigibles de Sevilla a Buenos Aires. Se desentenderá de todo, excepto de la organización del viaje de prueba, que realizará a fines del invierno acompañado de aeronautas militares.

Considera el señor Herrera incompatibles los cargos de jefe de la aeronáutica militar y director de aquella línea comercial, y a esto obedece su dimisión.

DON CRISTOBAL FERNANDEZ-VALLIN, PRIMER INTRODUCTOR DE EMBAJADORES EN ESPAÑA

MADRID, junio 9 (Informaciones)—Con la muerte del Sr. Seoane y Roca de Togores, Conde de Velle, que en la carrera diplomática tenía categoría de enviado extraordinario y ministro plenipotenciario de primera clase, desempeñando el cargo de primer introductor de Embajadores, pasa a ocupar este puesto Don Cristóbal Fernández-Vallin y Alfonso, que fué ministro plenipotenciario de España en Cuba hace años, estando emparentado próximamente con la familia del ex Presidente de la República Cubana, Dr. Alfredo Zayas y Alfonso.

En el Ministerio de Estado se está ampliando la Sección de Ultramar con diez cargos, repartidos entre dos secretarios de primera clase, tres de segunda, dos de tercera y tres cónsules de segunda.

PRIMO DE RIVERA NO ACEPTA EL HOMENAJE QUE SE LE PREPARA

MADRID, junio 9 (Informaciones).—El general Primo de Rivera ha enviado una circular a todos los gobernadores de provincia suplicándoles que no consientan que se hagan los preparativos del homenaje al propio marqués de Estella, con motivo del próximo aniversario de su gobierno, que iniciaron grupos de amigos y admiradores en diversas partes de España.

El general Primo de Rivera solamente autoriza los actos de homenaje dedicados al Rey Alfonso o a sus colaboradores en el Gobierno, pero nunca los que tengan su persona como objeto.

LAS OBRAS DE REPARACION DE LA CATEDRAL DEL PILAR

ZARAGOZA, junio 9 (U. P.)—Ha causado general regocijo en esta ciudad el ofrecimiento del general Primo de Rivera de suministrar los fondos necesarios para las reparaciones en la Basílica del Pilar. Las obras allí necesarias importarán varios millones de pesetas.

LA ASOCIACION FRUTERA ARAGONESA

ZARAGOZA, junio 9 (U. P.)—Está organizándose la celebración de una asamblea de agricultores sobre cultivo y exportación de frutas. Se proyecta constituir la Asociación Frutera Aragonesa.

SE CASA EL PRINCIPE GABRIEL DE BORBON

MADRID, junio 9 (U. P.)—El Rey Alfonso ha autorizado el casamiento del príncipe Gabriel de Borbón, teniente de caballería del ejército español, con la princesa polaca Margarita de Czartoryska.

El príncipe Gabriel es el décimo hijo (el menor de todos) del Conde de Caserta, y hermano por tanto del infante Don Carlos, capitán general de Sevilla. Nació en Cannes, Francia, en 1897 y se naturalizó español en 1920.

TIEMPO INSEGURO EN ESPAÑA

MADRID, junio 9 (A. P.)—El Observatorio Meteorológico anuncia tiempo inseguro. La temperatura máxima fué de 36 grados en Córdoba y la mínima de 11 en Orense, Palencia y Soria. La máxima y la mínima en Madrid fueron 29 y 17 grados, respectivamente.

UN PRINCIPE Y 19 GUARDIAS BLANCOS EJECUTADOS EN MOSCU

MOSCU, junio 9 (U. P.)—Las conjuraciones de los menshevikis y la reacción bolsevista al asesinato del ministro ruso en Varsovia por un monárquico, la ruptura de relaciones con Londres y la acusación formal del Gobierno moscovita de que agitadores, a sueldo de Gobiernos extranjeros tratan de aterrorizar al Soviet, fueron seguidos hoy de la sumaria ejecución de veinte guardias de la Rusia Blanca, incluído el príncipe Dolgo Rukov.

Entre los ejecutados figuran los oficiales del servicio secreto inglés Mosvick-Malevisky, Vladimiro Evreinof y Alejandro Skalshy. Nicolás Koro, espía; Salomón Gurevitch, que intentó asesinar a Ryiniff, y a M. Stalin. Sergio Marurenko, empleado de Hodgson, y el príncipe de Mersherky, figuran también entre los ejecutados. Todos ellos han sido acusados de ser "agentes del Sr. Hodgson, que ha estado al frente de la misión diplomática inglesa".

Se han hecho numerosos arrestos al objeto de aplastar el esporádico malestar interno, que suele siempre seguir a las complicaciones internacionales de la República Rusa.

HAN SIDO BENDECIDOS EN MADRID 120 AEROPLANOS CONSTRUIDOS POR LA AERONAUTICA MILITAR ESPAÑOLA

El Rey asistió a la fiesta de la aeronáutica con la familia real en pleno, siendo las madrinas de los aeroplanos las dos infantas, la Princesa de Orleans y varias distinguidas señoritas

IMPORTANTE SIGNIFICACION DE LA FIESTA DE AVIACION

Muchos de los aeroplanos que tiene España son de construcción nacional, habiendo algunos de tipos inventados por sus oficiales. Las fábricas de aeroplanos ultiman treinta de éstos al mes

MADRID, junio 9. — (UP). —En el aerodromo de Getafe se ha celebrado una gran fiesta de la aeronáutica española, patrocinada por la aviación militar, al objeto de demostrar el desarrollo de la industria aérea española. Se exhibieron 120 aeroplanos construidos en España. A la tribuna regia asistió la familia real en pleno, excepción hecha del Príncipe de Asturias. Fué numerosa y brillante la concurrencia, figurando el Gobierno, el cuerpo diplomático, los agregados militares de Chile y Argentina y la aristocracia.

El Rey Alfonso revistó catorce escuadrillas de aeroplanos de distintas marcas, bendiciéndolas el Patriarca de las Indias, rompiendo las madrinas sobre el motor de los aparatos botellas de Jerez, y regalando a los jefes de las escuadrillas pulseras de aviación y éstos obsequiándolas a su vez con ramos de flores.

El público ovacionó a las madrinas, que fueron las infantas Beatriz y María Cristina, la Princesa de Orleans, las señoritas Carmen y Pilar Primo de Rivera, la marquesa de Borja, la señora de Kindelán, la señora de Herrera, las señoritas de Elizalde, Anido, O'Donnell y Benjumea y las señoras de Ortiz-Echagüe y de Bayo.

El general Primo de Rivera entregó la Medalla del Trabajo a cinco obreros que desde hace diez años trabajan en la construcción de aeroplanos, arengándoles por su brillante comportamiento.

Ante la tribuna regia desfilaron en automóviles las madrinas, centenares de obreros, y jefes y oficiales de aviación, y entre estos Franco y Ruiz de Alda. Al pasar, vitorearon todos a los Reyes.

Las escuadrillas volaron haciendo evoluciones, trasmitiendo el Rey por telefonía sin hilos a los aparatos órdenes sobre sus movimientos. Se simuló por los aviadores un bombardeo, lanzando cohetes y paracaídas. Se elevaron globos libres uno cautivo, que arrojaron flores y palomas. El público ovacionó las emocionantes evoluciones y los vuelos invertidos. El piloto Spencer persiguió a un pajarraco, obligándolo fatigado a caer y entregándoselo al Rey.

Se obsequió con un lunch a la familia real y a los invitados. El monarca felicitó efusivamente a los organizadores de la fiesta y a los pilotos.

LA IMPORTANTE SIGNIFICACION DE LA FIESTA DE LA AVIACION ESPAÑOLA

MADRID, junio 9. — (UP). —La importancia de la fiesta de la Aviación celebrada hoy en el Aerodromo de Getafe queda descrita con un dato: se bendijeron 120 nuevos aeroplanos, fabricados en España. Este detalle basta para decir que no ha sido el acto de hoy una pasajera solemnidad, sino un magnífico exponente del grado de perfección ha que ha llegado la industria aérea en España.

Cuando la comisión argentina, presidida por el comandante Zuloaga, vino a asistir al Congreso Internacional de Aeronáutica, se le abrieron, por orden expresa del Gobierno las puertas de todas las fábricas militares de aeronáutica, que aquella comisión visitó minuciosamente. Zuloaga, que había visitado las fábricas de diferentes naciones, manifestóse profundamente admirado del sorprendente progreso que alcanza la industria española. Este progreso se ha revelado hoy en la gran revista de catorce escuadrillas, integradas por 120 aparatos construidos en España.

En esa fiesta se ha recordado otra nota, halagadora también para la industria española, juzgándose altamente significativa la compra de dos cazatorpederos españoles por la nación argentina, que procura siempre adquirir los mejores barcos del mundo.

De los 450 aeroplanos que Posee España, muchos son de construcción netamente española, y algunos tipos son inventados por oficiales de la aviación militar de la nación. Además, las frábricas reparan constantemente los aparatos de fabricación extranjera, y estos de hecho son ya casi totalmente de producción hispánica. Entre aviones nuevos y reparados salen treinta mensualmente de las fábricas.

La industria aérea española tuvo sus inicios en el aerodromo de Cuatro Vientos. Surgieron otras fábricas, así militares como civiles, donde se han especializado muchos centenares de obreros, que rinden una labor que se juzga insuperable. Todas las dirigen jefes y oficiales del ejército, que si en Africa escribieron con su sangre páginas de gloria, han logrado en el campo de la industria un estupendo grado de perfección, como lo demuestra la revista de hoy.

La opinión pública se siente confortada ante estos progresos que frecuentemente se manifiestan en los diversos ramos de la industria española.

CABLEGRAMAS DE LA REDACCION DEL "DIARIO DE LA MARINA" EN NEW YORK

Nueva York, junio 9. — (Por Miguel de Zárraga, desde nuestra Redacción en el Hotel Alamac, Broadway and 71st. Street)

UN ARTISTA ESPAÑOL EN UN DRAMA JAPONES

En el Selwin Theatre se ha estrenado con éxito extraordinario la obra japonesa "Namiko-San", traducida y puesta en música por el maestro Alfredo Franchetti, en la que han obtenido un triunfo personal la artista japonesa Tamaki-Miura y el tenor español Julián Oliver.

La Tamaki-Miura dió vida al papel de la protagonista en forma completamente japonesa, como es natural, en contraste con el tenor español Oliver, que no por eso dejó de interpretar su papel a conciencia, mereciendo también el elogio de la crítica, que aquí no se prodiga.

Según costumbre en el teatro japonés, antes del comienzo de cada acto se presentaron varias danzas y pantomimas, habiendo llamado la atención de los espectadores la danza de "Los Espíritus del Bosque", presentada al principio del acto segundo, en la que también tomaron parte Tamaki-Miura y Julián Oliver.

LA MUSICA CUBANA EN WASHINGTON

La Banda del Ejército de Washington ha tomado el acuerdo, muy celebrado, de incluir en cada uno de sus conciertos alguna composición de un autor hispano-americano. Ya se han escuchado en las audiciones de Park Theatre y en la retreta de la Plaza del Capitolio composiciones argentinas, mejicanas y colombianas. En la retreta del próximo jueves la Banda del Ejército anuncia tres danzas cubanas" que de seguro habrán de constituir el deleite de los radiófilos.

GRADUACION DE UN JOVEN CUBANO

En la Universidad de New York se ha celebrado hoy la graduación del bachille ren Ciencias del joven estudiante de Medicina de la Universidad de Columbia señor Horacio Pérez, hijo del canciller del Consulado de Cuba en esta ciudad. El joven Pérez, que ha terminado sus exámenes de fin de curso médico en la Universidad de Columbia con las honrosas notas de A y B, equivalentes a nuestros Sobresaliente y Notable, será obsequiado el sábado próximo con una velada por las numerosas amistades con ue cuenta la familia Pérez en esta capital.

INAUGURACION DE LA IGLESIA ESPAÑOLA

El próximo día 19 del corriente mes se inaugurará solemnemente la nueva iglesia que acaban de comprar los Padres de la Congregación de San Vicente de Paúl, en el barrio de Harlem, Séptima Avenida, entre las calles 114 y 115, donde se halla radicada una gran parte de la colonia hispanoamericana de Nueva York Como ya he comunicado repetidas veces, la iglesia llevará el nombre de Nuestra Señora de la Virgen Milagrosa.

FALLECIMIENTO

Víctima de una cruel operación que le fué practicada en el Hospital Knickerbocker, ha fallecido el señor Joseph Bailey, padre político del señor Marcial Berdiales, canciller del Consulado de Cuba en esta ciudad.

VIAJEROS

Por la vía de Cayo Hueso han embarcado con dirección a Cuba los señores Eugenio Lizárraga, Regino Truffín y Miguel Suárez.

En el vapor "Metapan" han llegado, procedentes de Santiago de Cuba, la señora Lydia B. de Vinent, con sus hijos Jorge y Eduardo y su hermana la señorita Adela Boix. Se hospedan en el Alamac.

Por la vía de Cayo Hueso ha llegado a Nueva York el señor Justiniano Lorie, secretario del doctor Santiago Rey, representante de la Cámara cubana.

También han llegado, procedentes de la Habana, el señor Manuel García con su esposa y su hermano Eduardo.

VIAJEROS

El domingo próximo es esperado en Nueva York el embajador de Cuba en Washington, Sr. Orestes Ferrara, al que acompañará su esposa. Por la vía de Cayo Hueso han llegado a Nueva York el doctor Mario Irizar, con su esposa, la señora Fe Varona; la señora María López viuda del general Monteagudo, con su hija la señora Justina Monteagudo de Portal, y el señor Ismael Torres, conocido compositor cubano.

AMUNDSEN NO VIAJARA MAS QUE CON REVOLVER Y BASTON DE MANDO

VANCOUVER, Columbia Inglesa, Canadá, junio 9. (AP) Roald Amundsen conquistador de los Polos Norte y Sur, ha declarado hoy en esta ciudad al salir en dirección al Japón, que su vuelo al Polo Bireal en el dirigible "Norge" "fué una equivocación".

Con esto Amundsen se ha referido a las disensiones surgidas entre los tripulantes noruegos del dirigible y el general Nóbile diseñador y piloto italiano del "Norge".

—El general Nóbile es un aeronauta y yo soy un explorador, —dijo Amundsen.— No veíamos las cosas de la misma manera. Mi viaje en el "Norge" fué una equivocación.

Amundsen declaró despues que todo viaje que haga en el porvenir será con un revólver y el bastón de mando muy bien empuñado.

—Las exploraciones se harán por el espacio, —dijo el gran noruego— Yo estoy ya demasiado viejo para dedicarme ahora a la aviación. Además, no quiero iniciar nada que no pueda realizar plenamente por mi mismo.

Amundsen va al Japón a dar una serie de conferencias.

MARCHA DE BELGRADO EL MINISTRO ALBANES

BERLIN, junio 9 (U. P.)—El ministro de Albania en Yugoeslavia, Zana Bey, ha recibido instrucciones de su Gobierno de partir de Belgrado con todo el personal de la Legación. Se interpreta esta actitud, en los círculos diplomáticos de esta capital, como señal del fracaso de solucionar diplomáticamente las diferencias serbio-albanesas.

EL JUICIO POR EL ATENTADO CONTRA MUSSOLINI

ROMA, junio 9. — (UP). — Gino Lucetti, que el 11 de septiembre del año pasado arrojó una bomba contra Mussolini, ha comparecido hoy ante un tribunal especial militar. Aunque el presidente del Consejo resultó ileso del atentado, recibieron heridas nueve personas, entre ellas dos mujeres, amén de otros lesionados.

Lucetti, en sus declaraciones, hizo relato minucioso de la forma en que se desenvolvió el suceso, afirmando que había escogido una bomba con preferencia a cualquier otra arma por estimar que con ella podía obtener mejores resultados. A la vez —agregó—estaba armado con un revólver, con balas envenenadas, pero fué preso antes de poder disparar contra Mussolini". El veneno para las balas se lo suministró un amigo que reside en Francia.

Como cómplices son juzgados Leandro Sorio y Estevan Vatteroni. Lucetti ha negado que sostuviera relaciones o estuviera siquiera en comunicación con estos dos acusados.

El fiscal acusa a Lucetti de ser furibundo anarquista y anti-fascista, y a Sorio y a Vatteroni de ayudarlo a preparar el frustrado atentado.

EL AEROPLANO QUE BUSCA A NUNGESSER

HALIFAX, junio 9. —(UP). —El "Juana de Arco", aeroplano de la Expedición Cotton, que ha comenzado a buscar a los perdidos aviadores franceses Nungesser y Coli, salió a las 5 de la tarde (2.30 p. m. hora de la Habana) de Quidi Vidi Lake, en Terranova.

La primera escala del aeroplano será en Placencia, a orilla del río de Terranova. Se proyecta buscar durante dos semanas a los perdidos viadores.

EL SERVICIO DE AEROPLANOS DESDE TOLOSA A BUENOS AIRES

MONTEVIDEO, junio 9. (A.P.)—Hoy llegó a esta capital el capitán Vachet, perteneciente a la empresa de aviación francesa Latecoere, que viene a estudiar los lugares en que han de descender los aviones que harán el servicio de Tolosa a Buenos Aires. Vachet seguirá en aeroplano hacia el Brasil para estudiar el litoral de ese país.

M.E.C.D. 2016