SECCION 1ª

EL TIEMPO
ESTADO DEL TIEMPO
LA NOTA DEL OBSERVATORIO
VEASE EN ESTA PAGINA

DIARIO DE LA MARINA

EDICION DE LA MAÑANA
INFORMACION CABLEGRAFICA MUNDIAL
POR NUESTROS HILOS DIRECTOS

SECCION 1ª

AÑO XCV.—NUM. 152. El periódico más antiguo de Cuba

LA HABANA, JUEVES 2 DE JUNIO DE 1927.—SANTOS MARCELINO, ALEJANDRO Y EUGENIO

Acogido a la Franquicia Postal

30 PAGINAS.—5 CENTAVOS

EL REPRESENTANTE DOCTOR VILLALON NOS INFORMA DE UN SENSACIONAL PROYECTO

Sostiene el aludido legislador que, en el caso de suprimirse la pena de muerte, los parientes de la víctima deben tener derecho a matar al asesino bajo la salvaguardia de la Ley

SE PROPONE ASI OFRECER GARANTIAS A LA SOCIEDAD

Es seguro que este proyecto, aun inspirado por buenas intenciones, no será aprobado porque llevaría a la sociedad a una regresión de tipo primitivo y bárbaro

Un representante, abogado de nota, que se ha distinguido como civilista de grandes méritos, el doctor Manuel Villalón y Verdaguer, habilidoso y práctico en [illegible] pleitos al Estado en juicios contencioso-administrativos, mantiene sus dudas respecto de la conveniencia de suprimir la pena de muerte. Y no queriendo combatir el proyecto para que no se diga de él que opone su criterio como un valladar a las ideas avanzadas del derecho moderno, ni pronunciarse a favor de la abolición, temiendo los peligros que pudiera acarrear esa medida a la sociedad cubana, se ha decidido por redactar una enmienda al artículo VIII del Código Penal. La enmienda, que es adicional, dice: 'El pariente dentro del cuarto grado de la víctima de un delito de asesinato que sorprendiese en libertad y matare al autor del mismo, condenado por sentencia firme después de la vigencia de la Ley de Abolición de la pena de muerte, no podrá ser detenido si presentare copia certificada de la correspondiente sentencia firme'.

—Se verá—ha dicho el Sr. Villalón, explicando su enmienda—que no rechazo el proyecto de supresión del garrote como fórmula civilizadora, aunque preñada de inquietudes, ni deseo—yo soy cristiano—que se mantenga la gótica costumbre de levantar el patíbulo, sólo aspiro a que, ante el temor de las venganzas privadas, disminuyan los crímenes. El matar será siempre una mala acción en el orden moral, condenada por el Decálogo, pero en el

(Continúa en la página DOCE)

Notable Exposición de Dibujo en la Escuela Normal de Maestros

Los trabajos expuestos ponen de manifiesto la provechosa labor que se ha hecho

Una labor verdaderamente notable y digna de sinceros encomios se ha efectuado durante el presente curso académico en la Escuela Normal de Maestros de la Habana, bajo la dirección del doctor Francisco de P. Moreno, profesor de Dibujo, Caligrafía y Modelado.

En el primer año esta labor ha sido amplia, habiéndose efectuado una serie ordenada de trabajos, partiendo del dibujo natural—donde se han copiado múltiples y disímiles modelos—para seguir con serie completa de dibujos lineales y geométricos, hasta llegar al dibujo decorativo e industrial, con estilizaciones, siluetas y formas originales.

En este curso se ha distinguido sobremanera el alumno nombrado Julio Ortega Vega, quien—sin haber recibido previamente clase alguna de dibujo o pintura—ha realizado trabajos que evidencian un don especialísimo en este arte.

Similarmente hemos de expresar de los cursos **segundo** y **tercero**, que han llevado a feliz término una labor muy meritoria, en una esfera un tanto más elevada, siguiendo—en dibujo lineal—una serie genética que partiendo de simples ritmos lineales llega al dibujo constructivo de ca-

(Continúa en la página DOCE)

EL VICE-PRESIDENTE SEÑOR LA ROSA NOS HABLA SOBRE LA PRODUCCION AZUCARERA

Esta crisis durará dos años y los débiles y pequeños productores no podrán resistirla y sucumbirán

EN EUROPA SE APROVECHAN

No puede pensarse en crear otros mercados ni en que los E. Unidos dejen de producir cuanto puedan

Don Carlos de la Rosa es un azucarero. Pudiera afirmarse que tiene en ese sector de las actividades nacionales una personalidad acaso más vigorosa que como político. Su fortuna personal, hecha como él dice en metro heroico, "a caballo", es una cosa muy respetable y le permitía una posición de independencia cuando lo llamó la vanidad del servicio patrio al puesto que hoy ocupa. Treinta años de trato continuo con un problema, con una visión nítida de las realidades, conociendo íntimamente los secretos de hacer dulce en gigantesca escala y una buena cultura, le dan una autoridad que mucha gente consulta en los negocios. Es, además, uno de los hombres mejor documentados de cuanto sobre azúcar se publica en todo el mundo, pero especialmente en los Estados Unidos, que han mercantilizado el negocio esprimiéndolo, por medio de trusts formidables, cada día más temibles.

Don Carlos de La Rosa

Aunque su posición es pasiva en el Gobierno, don Carlos de la Rosa está perfectamente identificado con muchas de las medidas adoptadas y en otras ha mostrado su inconformidad, exponiendo con libertad y en los términos más precisos lo que era aconsejable. Hoy mismo es, acaso, quien con más autoridad puede ha-

(Continúa en la página DOCE)

El Hospital Para la Maternidad Constará de Doscientas Camas

Este centro benéfico será construído por iniciativa del Alcalde doctor Gómez

En las primeras horas de la mañana de ayer estuvo el Alcalde Municipal, Dr. Gómez Arias, atendiendo el despacho de los asuntos administrativos con los Jefes de las distintas dependencias municipales, antes de recibir en su despacho la visita de los numerosos vecinos del Término que deseaban verlo. Entre los funcionarios municipales que recibió el Alcalde, estuvo el Dr. Fernando Llano, entusiasta y competente Jefe del Servicio de Higiene Infantil del Municipio, que trató acerca de la manera de llevar a la práctica las mejoras que tanto el Dr. Gómez Arias como el Dr. Manuel Mencía, Jefe de los Servicios Sanitarios Municipales, tienen en estudio para ampliar el servicio mencionado.

Se habló de esterilizadores, de instalación de un refrigerador para la leche pasteurizada, de la necesidad de mayor personal para la limpieza del local donde el Servicio de Higiene Infantil funciona actualmente y de la posibilidad de comenzar cuanto antes los trabajos para la construcción del Hospital de Maternidad.

(Continúa en la página DOCE)

DESIGNADA YA LA COMISION DEL SENADO QUE INFORMARA RESPECTO A LA PRORROGA

La Comisión está presidida por el presidente del Senado, figurando en ella D. Heredia y P. Guerra, liberales; Compte y Vera Verdura, conservadores y C. del Rio y A. Cruz, populares

EL LUNES SE PLANTEARA LA DISCUSION EN EL SENADO

Quedó sobre la mesa, en la sesión de ayer, el proyecto de ley procedente de la Cámara disponiendo que el Estado pague los sueldos a la policía a fin de evitar perjudiciales demoras

Según habíamos anunciado se reunió ayer la Alta Cámara que fué presidida por el doctor Clemente Vázquez Bello.

Acordóse enviar a una comisión el proyecto de la ley de Reforma Constitucional. La comisión — de acuerdo con nuestras noticias — estará formada por dos miembros de cada partido, y la presidirá el Presidente del Congreso, doctor Clemente Vázquez Bello.

Por el Partido Liberal se designó a los señores doctor Duque Heredia y general Pino Guerra; por los conservadores, a los señores Daniel Compte y Vera Verdura y por los populares al doctor Celso Cuéllar del Río y al doctor Agustín Cruz.

El informe será presentado cuanto antes y el lunes se planteará la discusión.

Intervendrán probablemente en el debate el Presidente del Senado doctor Vázquez Bello y los doctores José Manuel Cortina, Ricardo Dolz y Vera Verdura.

A la sesión acudieron ayer por la tarde dieciocho senadores. Fueron éstos los señores Compte, Cuéllar, Cortina, Collazo, Cruz, Díaz Pardo, Duque Heredia, Osuna, Menocal, González Clavell, Maidique, Guerra, Martínez Moles, Silva, Varona Suárez, Vázquez Bello, Villalón y Vera Verdura.

MENSAJES

Se leyeron diversos mensajes del Ejecutivo y de la Cámara y comunicaciones oficiales. Entre los Mensajes, uno del Ejecutivo que trata de la crisis económica, de la recau-

(Continúa en la página DOCE)

Grandes Agasajos al Doctor Ramiro Guerra en Sta. Clara

El Superintendente General está muy complacido de su visita a las Escuelas Primarias Superiores

SANTA CLARA, junio 1.—DIARIO, Habana.—El doctor Ramiro Guerra, Superintendente General de Escuelas, llegó en la mañana de hoy a esta ciudad, siendo recibido por multitud de maestros, autoridades escolares y gubernativas.

La Escuela Primaria Superior de Niñas le ofreció el desayuno, partiendo después a visitar todas las escuelas públicas en compañía del señor Superintendente Provincial de

(Continúa en la página DOCE)

CONDONACION DE PARTE DE LAS MULTAS

Todo contribuyente infractor deberá concurrir ante la administración fiscal

REQUISITOS NECESARIOS

Las siguientes reglas han sido dictadas por la Sección Central del 1 y medio por ciento para la ejecución del Decreto fecha 19 de Mayo pasado sobre condonación del 80 por ciento de las cantidades que en concepto de multas se exigen a los contribuyentes por este Impuesto.

Todo contribuyente que en alguna forma haya sido notificado de infracción debe concurrir a la Administración Fiscal respectiva, sin necesidad de que se le haga nueva notificación antes del 25 de Junio en curso y pedir se le apliquen los beneficios del Decreto de condonación pues, vencido el plazo, se continuarán los procedimientos como si no se hubiere promulgado ninguna disposición de gracia.

(Continúa en la página DOCE)

INFORMARON AYER LOS DOS PERITOS ARMEROS EN LA CAUSA POR ASESINATO DEL ASIATICO ANDRES CHIU LION

Ayer se celebró en la Audiencia la duodécima sesión de esta causa sensacional en la que aparecen procesados once chinos del "Chi-Kong-Tong" para los que se pide pena de muerte

Ante la Sala Segunda de lo Criminal de esta Audiencia se celebró ayer la duodécima sesión del juicio oral de la causa seguida contra los once del comerciante chino Andrés Chiu Kong-Tong", acusados por la muerte del comerciante chino Andrés Chin Lion.

Continuó la práctica de la prueba pericial y de Peritos con el siguiente resultado:

PEDRO SOTO

Dependientes del café situado en Dragones esquina a Camparío. Se encontraba en dicho establecimiento la noche del suceso. Recuerda que sintió siete u ocho disparos y después vió correr de la acera opuesta del café hacia este, a un asiático con un revólver en la mano, el cual tomó por Campanario y al pasar por frente a la primera puerta del café, por dicha calle de Campanario, arrojó un revólver que pocos momentos después fué recogido por un hombre de color, teniendo la seguridad que no fué ocupado por el Inspector Rivero ni por ningún policía. Entre los procesados no se encuentra ningún asiático que se parezca al chino que vió con el revólver. Oyó en conjunto unos 25 o 30 disparos, habiendo visto disparar a un soldado del Ejército y al Vigilante Núñez. Que si al declarar en el Juzgado dijo que el que disparaba era Ignacio Fong, fué porque la Policía detuvo al asiático que corría, el que seguía leyó después en los periódicos se llamaba como deja dicho. El Presidente de la Sala dispuso que Fong

(Continúa en la página DOCE)

CONSEJO DE SECRETARIOS SUSPENDIDO

Motivó la suspensión la ausencia del señor Presidente y se celebrará el viernes

COMPRA DE AEROPLANOS

Para el día de ayer estaba anunciado en Palacio Consejo de Secretarios.

Por la ausencia del señor Presidente hubo de ser suspendido.

Se celebrará, posiblemente mañana viernes.

EL SECRETARIO DE JUSTICIA

En las primeras horas de la mañana de ayer estuvo en Palacio el Fiscal de la República, Lcdo. Jesús María Barraqué.

Conversando a los repórters, hubo de decir que aún no había terminado de estudiar la causa que dió por resultado sentencia de muerte contra los reos Venerando Weyler y Agustín Pozo, matadores del sirio Mtañes.

(Continúa en la página DOCE)

UN CALIDO HOMENAJE DE ADMIRACION TRIBUTADO AL CAMPEON MUNDIAL DE AJEDREZ, JOSE RAUL CAPABLANCA

La revista "Alumni N[illegible] Universidad de Colu[illegible] un trabajo que honra a Cuba

La revista "Alumni News", de la poderosa Universidad norteamericana de Columbia, dedica preferente atención a comentar los hechos famosos, las excelencias y distinciones de que son protagonistas los que fueron algún día o son en la actualidad sus alumnos. José Raul Capablanca, el maravilloso campeón mundial de ajedrez, figura entre el alumnado de esa Universidad, pues en ella conoció diversas disciplinas intelectuales. Recientemente, con motivo del Gran Torneo de Ajedrez que se jugó en el "Madison Square Garden", y en que Capablanca obtuvo tan so-

(Continúa en la página DOCE)

José Raúl Capablanca

ESTIMA EL DOCTOR RICARDO DOLZ QUE NO SE HA DICHO LA ULTIMA PALABRA EN EL CONFLICTO UNIVERSITARIO

Está seguro de que, si se buscan fórmulas, no será el Gral. Machado el que ponga obstáculo alguno

Contestando a requerimiento del "Directorio Estudiantil", el doctor Ricardo Dolz ha enviado a los escolares las siguientes declaraciones:

Intervine en los acontecimientos universitarios cuando provisionalmente suspendidas las clases me pareció que había el criterio de no reanudarlas y suspender los exámenes ordinarios de Junio, y lo hice con el propósito firme de que la Universidad funcionara. Acostumbrado desde que era estudiante, a verla en pleno funcionamiento durante los animados exámenes de junio, la suspensión de éstos me hacía el efecto de que convertíamos la Universidad en un cadáver; me entristecía, me anonadaba. En tal situación no recuerdo haberla contemplado ni en los tiempos borrascosos de nuestra accidentada historia política.

Los organismos y autoridades académicas dirigentes de la Universidad, lograron al fin, después de mucho bregar, la fórmula salvadora: clases de Junio, exámenes ordinarios en Julio y una reunión de los estudiantes al sólo efecto de dar cuenta a sus compañeros del feliz resultado del conflicto. Con esa alegría me retiré el viernes último, según costumbre, a pasar el "fin de semana" a mi finca, encontrándome al regreso, conque todo se había derrumbado: no habría clases ni exámenes; la Universidad estaría muerta durante el mes de su mayor actividad.

Parece ser que la causa ha sido la pretendida reunión de los estu-

(Continúa en la página DOCE)

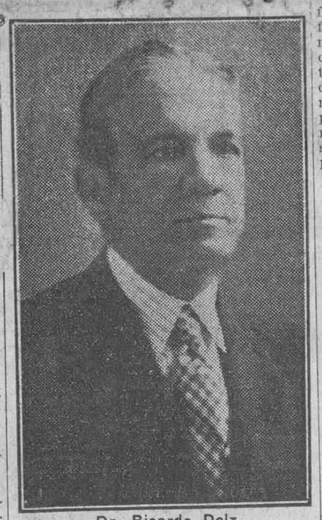

Dr. Ricardo Dolz

PONCHE DE HONOR AL DR. CESPEDES

Ha sido propuesto unánimemente para ocupar el decanato del "Círculo de Abogados"

El doctor Carlos Miguel de Céspedes, Secretario de Obras Públicas, visitó anoche el Círculo de Abogados, con motivo de haber sido propuesto para Decano del mismo, en el próximo bienio.

A su llegada al Círculo fué recibido animosamente por los jóvenes abogados que esperan encontrar en el doctor Céspedes el hombre que ha de resolver todos sus problemas y ha de elevar el nombre y prestigio del Círculo, por su reconocida inteligencia, indeclinable acometividad y vasta cultura.

En uno de los amplios salones del

(Continúa en la página DOCE)

ESTADO DEL TIEMPO

CASA BLANCA, junio 1 de 1927. DIARIO, Habana. — Estado del tiempo miércoles 7 a. m. Golfo de Méjico, barómetro alto, buen tiempo, vientos frescos variables Atlántico norte de Antillas buen tiempo barómetro alto excepto ligeramente bajo en saco de Charleston, vientos variables. Caribe occidental, buen tiempo, barómetro sobre lo normal vientos moderados del nordeste al este.

Pronóstico isla buen tiempo hoy

(Continúa en la página DOCE)

EL CONTRABANDO DEL VAPOR P. HAYES

Las mercancías que vienen sin consignar están valuadas en unos diez mil pesos

El segundo jefe de la Sección de Aduanas Sr. Rodríguez que fué comisionado para investigar lo que hubiere de cierto sobre la denuncia de que en el vapor americano "President Hayes" venía gran cantidad de mercancías que no aparecían consignadas en el manifiesto del buque, rindió ayer un informe al Secretario de Hacienda haciendo constar que el valor de los vestidos de seda y otros objetos ocupados en el salón destinado a barbería y en tres camarotes del referido buque, los calcula en unos 10.000 pesos. Dichas mercancías, según aparece de otra denuncia, venían destinadas de manera clandestina para la exposición que en un hotel de esta ciudad tiene Miss Iren Snyder, quien fué sorprendida por los Inspectores de Hacienda en uno de los camarotes del buque en momentos en que examinaba las mercancías.

El barbero del citado vapor "Pre-

(Continúa en la página DOCE)

EL FERROCARRIL DEL NORTE DE CUBA

En N. York se están ofreciendo bonos de primera hipoteca por valor de veinte millones

NUEVA YORK, junio 1. (UP)—The National City, Lee, Haggins y Co.; y Cassatt y Co. están ofreciendo bonos de primera hipoteca de los Ferrocarriles del Norte de Cuba, por valor de veinte millones de pesos, al 98 1|2 por ciento de su valor nominal, con el interés del 5 1|2 que representa el 5.65 o|o al tipo de la emisión, con amortización en junio primero de 1942.

Se utilizará ese dinero para retirar 10 millones de pesos en bonos de la primera hipoteca al 6o|o; $2.510,000 de segunda hipoteca al siete por ciento, para pagar préstamos y anticipos y sufragar el costo de la construcción de la extensión de la vía férrea a Santa Clara y otras mejoras de dicho importante sistema ferroviario.

EL MINISTRO BELGA ES TRASLADADO

El barón de Cartier que es al mismo tiempo embajador en Washington pasa a Londres

WASHINGTON, junio 1. (U.P.) El embajador de Bélgica, barón de Cartier de Marchienne, será trasladado a Londres y se espera que en esta misma semana sea la noticia oficial.

Sir Esme Howard, embajador de la Gran Bretaña, al ausentarse el barón de Cartier pasará a ser decano del Cuerpo diplomático acreditado en esta capital.

El barón de Cartier representa también a su país en la Habana, con residencia en Washington.

POSIBLEMENTE EL MIERCOLES PROXIMO FUNCIONARA EN LA HABANA EL GARROTE QUE HA DE MATAR A WEYLER Y POZO

Con las ejecuciones que se preparan para el mismo día, serán ocho las que se habrán realizado al restablecerse el imperio de la última pena. — El verdugo y el garrote

La cárcel de la Habana, que en los últimos días ha venido atravesando el período peculiarísimo que caracteriza en las multitudes la espera de un próximo acontecimiento sensacional, tuvo ayer la impresión calofriante de que al fin, en la semana venidera, ha de llevarse a efecto la ejecución de los dos reos de muerte Agustín Pozo Rodríguez y Venerando Weyler Elizondo.

No hay piedad para ellos, como tampoco han encontrado los Magistrados del Supremo razón ninguna de equidad ni de justicia que aconsejen al Poder Ejecutivo la conmutación de la extrema sanción por la inmediata de cadena perpetua. Después del restablecimiento en Cuba de la pena capital, esa gracia no le ha sido concedida más a Valentín Martínez, el asesino de Paula Ledesma en Candelaria, que se sal-

(Continúa en la página DOCE)

LA EMIGRACION ESPAÑOLA A AMERICA

MADRID, junio 1 (A. P.) —La emigración española a América durante el año 1926 ha sido de 45,179 españolas, o sea la mitad casi de la que se registró durante el año 1924, habiendo regresado a España desde América 39,955.

El país hacia donde se dirigieron los españoles en mayor número fué la Argentina, con 29,702, siguiéndole Cuba con 2,034. En el año 1925 fueron a la Argentina 30,090 y a Cuba 19,788.

Está en la Habana el Doctor Morales

Es el secretario de Hacienda de Panamá que vuelve a su país de regreso de Washington

Se encuentra de tránsito en nuestra ciudad el distinguido financiero panameño Sr. Dr. Eusebio Morales que ocupa en la actualidad el elevado cargo de Secretario de Hacienda de aquella república.

El Dr. Morales regresa de Washington a su país, despues de haber terminado las negociaciones de una nueva operación de crédito que ha concertado Panamá con la banca norteamericana, a fin de solventar determinadas necesidades del Gobierno.

No es el Sr. Morales un desconocido en la Habana, puesto que en distintas ocasiones nos ha visitado.

La representación diplomática y consular de su país acreditada en Cuba acudió a darle la bienvenida.

LAS OBRAS DEL NUEVO MALECON

Aseguran los contratistas que para el 10 de octubre estará cerrado todo el muro

Los contratistas Sres. Arellano y Mendoza aseguran que para el día 10 de Octubre próximo, para conmemorar dignamente la fecha patriótica, estará completamente cerrado todo el muro del nuevo Malecón del puerto, uniendo la Capitanía del puerto con la Punta, y también para esa fecha los rellenos de la parte ganada al mar estarán listos en un 60 por ciento.

Ya muchísimas personas por las tardes y los domingos pasean por sobre las partes construídas, que han sido despejadas de material y otros estorbos.

Las mezcladoras y otros aparatos han sido instalados en la parte más avanzada de la obra, y ahora los materiales son llevados por la Cortina de Valdés hasta el muro, dado que ya el relleno de esa parte está casi completo.

EN LA CAMARA NO HUBO SESION AYER

Se adujo que aquel Cuerpo no debía trabajar estando ausente el Jefe del Estado

Ayer no celebró sesión la Cámara de Representantes, a pesar de los esfuerzos de aquellos diputados empeñados en que continuaran los debates pendientes.

No hubo quorum en ningún momento y eso fué aprovechado para suspender la sesión. Se adujo que la Cámara no debía trabajar encontrándose el Presidente de la República fuera de la Habana.

Acordose que se imprimiera actividad a los trabajos que se vienen realizando para confeccionar los Presupuestos Nacionales, a fin de que la Cámara pueda discutirlos y aprobarlos a mediados del presente mes de junio.

Después los representantes se reunieron en sesión secreta, a cuyo efecto se desalojaron las tribunas.

No obstante encontrarse en la mesa de este Cuerpo el dictamen de la Comisión de Justicia y Códigos favorable a la supresión de la pena de muerte, la Cámara no discutirá por ahora el proyecto.

El Estado de Salud del Padre de Machado no es Inquietante

Su hijo, el Jefe del Estado, ansioso de verlo lo encontró ayer muy mejorado de su dolencia

Inesperadamente, con atinado sigilo para ahorrarse las fatigas de la exhibición y los saludos, sintiéndose solamente hijo angustiado por las noticias alarmantes que recibiera respecto del estado de salud de su señor padre, el general Machado embarcó para Santa Clara, a conocer de visu, por impresión directa, cuál era la verdadera situación del coronel Machado, que desde hace meses se encuentra enfermo, agotándose en aquel organismo, vencido por la ancianidad y el trabajo

(Continúa en la página DOCE)

NO SE HA DESIGNADO AUN EL EMBAJADOR NORTEAMERICANO EN CUBA

WASHINGTON, junio 1o.—(UP) Hasta ahora, según informe oficial de la Secretaría de Estado, no se ha designado el sucesor del mayor general Crowder, que llegó hoy procedente de la Habana a Nueva York, en el cargo de embajador ante el Gobierno de la República de Cuba.

La vacante del general Crowder será cubierta en propiedad y no interinamente.

LA EXTRACCION DE BARCOS HUNDIDOS

Los primeros que se extraerán serán el yate presidencial y la grúa de O. Públicas

Posiblemente en la próxima semana darán comienzo los trabajos de extracción de los barcos hundidos en nuestro puerto por el huracán del 20 de octubre de 1926, muchos de los cuales constituyen estorbos para el

(Continúa en la página DOCE)

SUSCRIPTORES:

Para anuncios económicos en horas de oficina llame a los teléfonos M-4115 M-3378

Después de las cinco de la tarde y en días festivos llame al Teléfono A-3856

PARA SUSCRIBIRSE LLAME AL M-84-04

DIARIO DE LA MARINA
ALCANCÍA DEL NIÑO

Sírvase ordenar una suscripción a nombre del señor _____

vecino _____

Ciudad o pueblo _____

Provincia _____

(Nombre del niño)

(Dirección del niño)

(Ciudad o pueblo) (Provincia)

Si la suscripción es para el interior de la República, debe especificarse en el cuadro del cupón si es por trimestre, semestre o año, pues suscripciones por meses sólo se hacen en la Habana y sus barrios.

Contamos con un magnífico servicio de repartidores en el Vedado. Suscríbase: llame al M-8404.

M.E.C.D. 2016

Venza la
ANEMIA
científicamente con elementos nutritivos ricos en vitaminas que den a la sangre la fuerza y alimento que le hace falta
Tome
Emulsión de Scott

CUANDO SIENTA USTED QUE LE COMIENZA UN RESFRIADO tómes l LAXATIVO BROMO QUININA para evitar la causa y para fortificar el cuerpo contra ataques de Grippe o Influenza. Es un remedio eficaz y probado. La firma de E. W. GROVE se halla en cada cajita.

AVISO
Los señores Capín y García dueños de la popular casa de préstamos "La Regente", situada en Neptuno y Amistad, ruegan a las personas que tienen alhajas empeñadas y adeudan seis meses, pasen a pagar los intereses y renovar las papeletas, para así no incluirlas en el próximo remate de prendas.

Dr. Hernando Seguí
GARGANTA, NARIZ Y OIDOS
PRADO, 38; DE 12 A 3

Dr. E. FITERRE
Profesor Titular de la Universidad por oposición.
NIÑOS
CONSULTAS DE 4 A 6
Lealtad, 116 (bajos). Tel. A-6142
3641 alt. 21 Ab.

DE LA FEDERACION MEDICA DE CUBA

El Ejecutivo discutió sobre la organización de la próxima convención de mutualismo

Bajo la Presidencia del doctor Angel A. Aballí, actuando de Secretario el doctor Alfredo Recio y con asistencia de los doctores Portela, Hurtado, Ortega, Verdeja, Casuso, Vieta, Piñeiro, Alberto Recio, García Domínguez, Emilio Martínez, Ortíz, Cano y Penichet, se reunió el martes el Comité Ejecutivo de la Federación Médica de Cuba.

El Comité Ejecutivo conoció de una proposición para venta a los médicos federados de botones, insignias y distintivos para automóviles, que hace la casa Audrain y Medina, acordándose someter la junta con otra anterior al estudio de una Comisión.

Se discutió sobre la organización de la próxima Convención sobre el mutualismo médico, teniendo en cuenta las respuestas recibidas, acordándose activar las gestiones al respecto, a fin de llegar a un acuerdo sobre tan importante problema con las demás entidades benéficas. Se precisó que dicha Convención tendría el carácter deliberativo, preparando las bases que servirían para los futuros convenios.

En cuanto a la situación mantenida con el Centro Gallego, se acordó comunicar a este el acuerdo de la última Junta Nacional, de notificarle que si dentro de un plazo de treinta días no se había llegado a un acuerdo sobre el actual conflicto, la Federación daría por terminada toda gestión al respecto y prohibiría de manera definitiva para el futuro a todos los médicos federados aceptar ningún cargo o comisión de dicho Centro.

El doctor Jesús Mariano Penichet dió cuenta de su gestión como delegado de la Federación Médica, ante la reunión anual de la American Medical Association, habiendo acordado el Comité un voto de gracia al citado Doctor por las gestiones realizadas.

El doctor Emilio Martínez dió cuenta de la labor rendida por la Comisión mixta Médico-Farmacéutica que se nombró con el objeto de hacer una clasificación de los productos farmacéuticos nacionales, habiéndose llegado a redactar un formulario con 150 de estos productos. En vista de que no había sido posible realizar un análisis previo de los citados productos, el Comité acordó recomendar aquellas especialidades, cuyo examen demostrará que lo merecían.

Siendo las doce y media de la noche se levantó la sesión.

NOTICIAS DE LA TERMINAL

CONDUCIDOS POR UN PELOTON DE LA GUARDIA RURAL LLEGARON DE ORIENTE CINCO SENTENCIADOS A PRESIDIO

Llegó de Camagley el representante doctor Enrique Recio, presidente del Comité Ejecutivo del Partido Liberal en aquella provincia.—Otros políticos llegados también ayer

LOS SEÑORES STEWART Y MORSON

Llegó ayer de Camagüey, el señor Stewart, "Controller" de los Ferrocarriles Consolidados, acompañado del señor George A. Morson, ex-Administrador de los Ferrocarriles Unidos.

Utilizaron el coche salón Yarigua, que vino agregado al tren regular de viajeros de la mañana.

LA CATEDRA DE MUSICA DE LA NORMAL DE CAMAGUEY

Salió ayer tarde para Camagüey, con el objeto de hacerse cargo de su Cátedra, la señorita Evangelina Planas Nieto, nombrada Profesora de Música en la Escuela Normal de aquella provincia.

EL DR. JUANILLO MONTALVO

Llegó ayer a esta capital, el doctor Juanillo Montalvo, Registrador de la Provincia en Camagüey.

POLITICOS QUE VIAJAN

Llegó ayer a esta capital, el Representante Enrique Recio, Presidente del Comité Ejecutivo del Partido Liberal en Camagüey, después de asistir a la reunión de dicho organismo, celebrada el martes.

También llegaron ayer a esta capital:

El Representante Manuel Capestany, de Remedios; el señor Luis Pérez Fernández, Alcalde Municipal de Bolondrón, el consejero Augusto Sarracent, de Colón.

Regresó a Matanzas, el señor Ricardo Campanería, Vicepresidente del Ayuntamiento de ese Término.

Salió para Quemados de Güines, el Representante Julio Fundora.

Salió para Pinar del Río, el Representante Rafael Pubeda.

SENTENCIADOS A PRESIDIO

Ayer, en el tren "Expreso Limitado", llegó a esta capital, procedente de Santiago de Cuba, un pelotón de la Guardia Rural, al mando del cabo, José Calzada, conduciendo a cinco individuos sentenciados a Presidio por la Audiencia de Oriente.

Se nombran dichos individuos: Angel Cabrera, Alfonso González, Jaime Ganda, Laureano Silva e Inocencio Oduardo.

DEL BALNEARIO DE SAN MIGUEL

Acompañado de su esposa regresó anoche del balneario de San Miguel, el señor Alberto Galdo.

LOS TRENES DE CAIBARIEN Y CIENFUEGOS

En estos trenes llegaron ayer:

El señor Rafael Rangel, Administrador de la sucursal del "Royal Bank" en Caibarién y sus familiares.

El señor César Vázquez; Pedro Machado, de la "Cuba Cane"; el doctor Barroso y sus familiares.

El señor Rafael de la Uz; Cándido Milián; el doctor Federico Laredo Bru; Ezequiel e Higinio Santiago.

La señorita Elisa Rodríguez; José Ramón Ramírez; el doctor Roque Garrigo; Rafael García.

El doctor Juan Silva; Delfín Venero; el doctor Mario Trujillo.

EL EXPRESO LIMITADO DE SANTIAGO DE CUBA

Llegaron ayer en este tren:

El señor Carlos Wintzer; el teniente González Fasset, del Ejército Nacional; Ramón Acosta y su esposa.

El señor Thomas Jonan; Manuel Pupo y su hija Natalia; el doctor Vázquez.

El comandante Loret de Mola; Francisco García Gómez; Angel Casola, Administrador de Correos en Antilla.

El señor Jorge Montalván y su hijo Juanito; Francisco Pando y sus familiares; la señorita Socorritos Ramírez.

El joven Rogelio Pina Sedano; Juan Pujol; Rafael Seiglie; Luis Almagro; Felipe Cadenas; Juan Ravelo Fiol; Fernando Murillo.

LOS TRENES A CARDENAS Y CAIBARIEN

En estos trenes salieron ayer:

El doctor Arturo Cañas Perdomo; Don Julián Linares; el doctor Tomás Felipe Camacho.

El señor Pedro Bouza y su esposa; A. Formoso; Cándido Calvo.

El señor Isaac Rodríguez y su esposa; Flor F. Reina; Ladislao Roffles.

El señor Fabián Aceituno, pagador de los Ferrocarriles Unidos; Andrés Pérez e hijo.

LOS TRENES A GUANE

En estos trenes salieron ayer:

El señor Ramón Monteverde; José Sainz y su esposa; Fernando López; José Pérez; la señora Petronila Vera de Marqués.

TREN A SANTIAGO DE CUBA

En este tren salieron ayer tarde:

El señor Benjamín León y su esposa, que se dirigieron a San Agustín de Aguarás; a Camagüey: las señoritas Luisa y Luz de los Angeles Vilardell, Enrique González, Inspector del Impuesto sobre Alcoholes; a Palma Soriano: Juan Vidal; a Sagua la Grande: Eduardo García; a Placetas: Don Eligio Torres; a Esperanza: Salvador Ledo y su esposa; a Santa Clara: A. I. M. Winetraub; a Santiago de Cuba: el doctor Octavio Montoro, llamado de aquella ciudad para prestar sus servicios profesionaes; a Camagüey: J. Alvarez González; a Cárdenas: la señora María Dolores García de García y la señora Guillermina García de García; a Colón: Fidel Barreto, Administrador del central "La Julia"; a Matanzas: el doctor Luis Vidal, Felipe Riqués; a Jaruco: el doctor Martínez Verdugo.

TREN DE SANTIAGO DE CUBA

En este tren llegaron ayer tarde:

El doctor Juan Antiga, que regresa de la excursión de los médicos Homcópatas a Centro América, por la vía de Santiago de Cuba; de Santa Clara: Luis Ortíz y su esposa; de Coliseo: Pablo Delgado; de Encrucijada: el doctor Leonardo Anaya, Juez Municipal de ese Término; de Limonar: Primitivo Ramírez Ros; de Colón: la señorita Tata González; de Manzanillo: Manuel Pérez Tamayo; de Sagua la Grande: Víctor Fernández y la señorita María Alemán; de Placetas: Fermín Chávez y su esposa; de Matanzas: el pagador Fabián Aceituno, de los Ferrocarriles Unidos; de Santa Isabel de Lajas: el prebístero Galo Catalán, párroco de dicho lugar.

EVIAN CACHAT
Exija siempre el Agua de EVIAN-CACHAT y no se contente de pedir solamente Agua de EVIAN
Solo el Manantial
CACHAT
está prescrito por el Cuerpo médico francés
Rehuse toda substitución

LOS PUNTOS SOBRE LAS iii PARA **ENGORDAR** (ÚNICO MEDIO SEGURO)
NO BASTA COMER: ES NECESARIO ALIMENTARSE
La comida que no se digiere bien, NO alimenta.
Ayude su comida, con ALIMENTO asimilable sin necesidad de digerirlo. Con ALIMENTO que se absorba por el organismo sin cansar el Estómago, sin cansar el Hígado.
Una copa de 100 gramos equivale a ½ lb. de Carne fresca de ternera.
OXOIDE
Alimenta sin cansar el Estómago ni el Hígado.
Contiene mucho Jugo de Carne peptonizado frío, en forma Sabrosa y aromática.
Puede tomarse varias veces al día para aumentar y apurar el Recuperar Carnes y fuerzas.
EL DR. J. A. SIMPSON ANALIZO EL OXOIDE Y DICE: "ES UN JUGO DE CARNE DE 7% DE EXTRACTO CONCENTRADO AL 25%."
EXIJA OXOIDE LEGÍTIMO
Fabricado por Droguería SARRÁ. La Mayor. la
31 EDIFICIOS. 600 EMPLEADOS.

DR. GARCIA AMADOR
Especialista de París, Berlín y Londres
Piel, Venéreo, Vías Urinarias
De regreso de Europa dispone con la Ozonoterapia último tratamiento para la curación rápida de la BLENORRAGIA y SUS COMPLICACIONES. Tratamientos eficaces para piel con DIATERMIA, ELECTROLICIS Y NIEVE CARBONICA. Obispo 59 de 9 a 11 y de 4 a 6. A-7311. San Nicolás número 9 de 2 a 4. A-1471.

NUEVOS ALAMBIQUES

para DESTILAR y RECTIFICAR RON, AGUARDIENTES ALCOHOLES, etc.
DEROY FILS AINÉ
CONSTRUCTEUR
75, rue du Théâtre. PARIS
GUIA PRÁCTICA del Destilador de AGUARDIENTES, ESENCIAS, etc. MANUAL del fabricante de RON y TARIFA ILUSTRADA enviados franco.

DR. GONZALO PEDROSO
CIRUJANO DEL HOSPITAL MUNICIPAL DE EMERGENCIA
Especialista en Vías Urinarias y Enfermedades venéreas. Cistoscopía y cateterismo de los uréteres. Cirugía de Vías Urinarias. Consultas de 10 a 12 y de 2 a 5 p. m. en la calle Avenida de la República 254.
E 16 Ind. 1 En.

COMPAÑIA NACIONAL CIEGO DE AVILA, S. A.
CONVOCATORIA
De orden del señor Presidente p. s. r. de esta Compañía y de acuerdo con lo prevenido en el artículo décimo de sus Estatutos, se convoca a todos los accionistas de la misma a sesión extraordinaria de la Junta General, para cuyo efecto se ha señalado el día 18 del presente mes de Junio a las 3 de la tarde, en el local de Secretaría, Cuba número 44, bajos. Esta sesión extraordinaria se convoca a solicitud de accionistas que representan más del 20 por ciento del capital de la Compañía y tiene por objeto dar cuenta del estado de la misma y de su liquidación y acuerdo entre accionistas sobre traspaso de acciones, si fuere necesario.
Habana, 1o. de Junio de 1927.
ROGELIO PINA, Secretario.
5065 1d-2

DE DIA EN DIA

"Inofensivos, como tres menores de edad, son los tres cometas que se aproximan a la Tierra".

Para la mayor tranquilidad del planeta, habría que procurar, sin embargo, que los tres no llegaran a ponerse de acuerdo, pues la confabulación de tres menores de edad es siempre peligrosa.

Y aunque vengan cada uno por su cuenta, tampoco le arrendamos la ganancia al que llegue a caerle uno de esos menores sobre la cabeza.

¡Hay que ver lo pesados que son los menores!

Varios congresistas se muestran partidarios de suprimir la pena de muerte... en garrote. Por lo demás también en este punto sostienen una tendencia prorroguista, como para brindarle al pueblo alguna de las ventajas del sistema. En consecuencia lo que quieren es que el garrote sea sustituido por la elegante silla eléctrica.

Y no se nos ocurren objeciones contra la innovación. Unicamente el precio del fluido que en Cuba es casi prohibitivo. Pero incuestionablemente el nuevo método recomendado será visto con menos horror Casi con ninguno, para decir la verdad ¿No estamos acostumbrados, acaso, a ver morir a la gente por efecto de las descargas eléctricas?

Durante el pasado año, según datos oficiales estadísticos, aumentó de una manera alarmante el número de suicidios.

¡Canario! ¿Qué es lo que ocurrió el año pasado?

Sabemos de algunos médicos que están echando chispas contra la Federación, por haber sido notificados de expulsión de esa entidad, sin pertenecer ni haber pertenecido nunca a ella.

Nosotros, en su caso, no nos violentaríamos y nos limitaríamos a comunicarles a los señores Ortega, Aballí, etc. que sus nombres habían sido borrados del cuadro de los Caballeros de Calatrava.

¡A una, otra!

"En los Expertos denunció Ana Miret, natural de Colón, de 40 años de edad y vecina de San Indalecio número 26, que en distintas ocasiones ha sido amenazada por un tal Esteban Piñón, vecino de Santos Suárez número 58, con motivo de oponerse a las relaciones que dicho individuo sostiene con su hija Ana.

Agregó que se opone a dichas relaciones, porque Piñón tiene más de 50 años y su hija solo cuenta 16 años, pudiendo comprobar que el expresado individuo se embriaga con mucha frecuencia".

Es decir, que él, tiene más de cincuenta años—vamos a ponerle 50, para restarle el pico puesto por la inquilina—y además se pemartinea con exceso; y que ella, tiene solo 16 y cuando menos es bonita...

Bueno, querido lector: lo mejor que haces, si es que tienes escrito algún tratado sobre psicología del amor, es coger el cuaderno y echarlo al fuego.

El Representante a la Cámara señor Manuel Villalón, ha presentado un proyecto de Ley declarando legal la vendetta que se tomen los parientes de un asesinado, contra su matador, si este es puesto en libertad después de sentencia firme.

Posteriormente el distinguido congresista presentó una denuncia contra varios geófagos que quieren apoderarse de tierras de su propiedad.

¿No le sería más facil presentar un proyecto de Ley autorizando a disparar sobre los geófagos?...

MUJERES Y PEMARTIN, HASTA EL FIN...
Vermú Coñác y Jerez

LA ESCASEZ DEL AGUA

Raro es el día de algún tiempo a esta parte que no venimos registrando quejas que parten de distintas entidades y sectores de esta ciudad contra la escasez de agua que se advierte a pesar de todas las iniciativas laudables y propósitos honrados de la Secretaría de Obras Públicas por conjurar de una vez y para siempre este grave problema.

Damos hoy cabida a la siguiente exposición que la Asociación Nacional de Detallistas de Tejidos, Sedería y Joyería le ha enviado en la mañana de ayer al señor Secretario de Obras Públicas.

Habana 30 de mayo de 1927.

Señor Secretario de Obras Públicas.

Habana.

Señor:

Deseosa esta Asociación de cooperar con la Secretaría a su digno cargo en la solución de aquellos problemas en que su buena intención pueda serle de alguna utilidad, nos permitimos hoy señalar a usted al referente a la escasez de agua en esta Capital, problema éste que de día en día se va intensificando de manera alarmante.

No desconoce esta Asociación, ni puede en Cuba ser por nadie ignorada, la importancia de los trabajos que viene acometiendo la Secretaría de Obras Públicas desde que usted se hizo cargo de ella: en el Boletín número 3 de esa Secretaría, correspondiente al mes de marzo, aparece un minucioso y detallado informe sobre el Acueducto de esta Ciudad en el que se relacionan las diversas obras que se han realizado desde el primero, de septiembre de 1926 al 31 de enero de 1927 y se recomiendan aquellas mejoras indispensables y beneficiosas a los intereses de la Nación, informe que evidencia el esfuerzo amplio y constante de esa Secretaría por conjurar de manera definitiva el grave problema del agua, pero es el caso señor Secretario que a pesar de todas las buenas intenciones y de todo lo que hasta el presente se ha hecho, hay en la actualidad numerosas casas dotadas de buenos motores que la necesidad ha obligado a sus dueños a instalar a las que no llega en días y hasta en semanas una gota de agua, creándose con ello una situación angustiosa y difícil de sostener, por cuanto los inquilinos de esas casas se ven amenazado de un grave peligro al carecer como carecen de ese precioso líquido hasta para las más apremiantes o indispensables necesidades de la vida.

A juzgar por los numerosos y diferentes lugares en que se advierte el fenómeno de la escasez, el más es general, pero en vista de que en muchos de ellos, obtienen después de reiteradas quejas a empleados subalternos de esa Secretaría un servicio regular por espacio de algunos días, ello nos hace entrever al dirigirnos a usted, la posibilidad de obtener la uniformidad y constancia de ese servicio por lo cual nos decidimos a enviarles esta exposición a la cual nos permitimos acompañar una relación de casas pertenecientes a asociados nuestros que por encontrarse en el caso que apuntamos en el presente escrito estan demandando una atención urgente.

La razón de nuestra queja y la buena disposición que a usted caracteriza, son para nosotros motivos suficientes para suponer de manera fundada que seremos atendidos y por ello le anticipamos las más expresivas gracias.

De usted atentamente.

Víctor Campa, Presidente.

ELIXIR tónico ANTIFLEMÁTICO del Dr GUILLIÉ
Empleado, desde 1812, contra las enfermedades ocasionadas por la BILIS y las FLEMAS (Enfermedades del Hígado, Estómago, Intestinos, Corazón, Fiebres, Paludismo, Congestiones, Reumatismos).

Exigir la firma Paul GAGE
PARIS, 32, Rue de Grenelle y en TODAS LAS FARMACIAS

"Comodidad"
BOTAS GLACE NEGRO, Y EN COLOR TAMBIEN

Tamaños: 2.1|2 al 6, $1.00.
Al interior, 30 centavos extra.
PELETERIA
"Broadway"
Belascoaín y Zanja
Teléfono M-5874.

Laxativo depurativo
GRAINS DE VALS
á base de extractos de plantas
un solo grano
por la noche antes de comer
efecto al despertarse el día siguiente
Favorece el flujo biliario
Purifica la sangre
Limpia el estómago
Producto Francés
64, Boulª Port-Royal, Paris
y en todas las Farmacias y Droguerías.

UN TESORO

Para las madres que se desviven por sus criaturitas es UN TESORO INAPRECIABLE el que hallan en la LECHE KEL, considerada mundialmente como la única capaz de sustituir plenamente a la leche materna.
DE VENTA, EN TODAS LAS FARMACIAS Y DROGUERIAS DE LA REPÚBLICA.
CRUZ U-2385.

Calzado de Cortés
Hecho a mano

Para personas que gusten calzar bien y con elegancia. Tenemos diversidad de modelos en blanco y negro y blanco y colores.
PEDRO CORTES y Cía.
Obispo y Aguacate
5173 2 9 16 23 30

TODOS AQUELLOS QUE SUFREN DEL ESTOMAGO Y ASI MISMO TODOS LOS QUE SE ENCUENTRAN DEBILITADOS POR UNA LARGA ENFERMEDAD Y EN QUIENES LAS FUNCIONES DEL ESTOMAGO SE HALLAN RETARDADAS
DEBERAN TOMAR EL
DIGESTIVO CLIN
SU EFICACIA ESTA RECONOCIDA POR LAS CELEBRIDADES DEL MUNDO ENTERO.
COMAR & CIA.
20, Rue des Fossés St Jacques — PARIS

FELIPE RIVERO Y ALONSO
ABOGADO Y NOTARIO
Se entregan con su legalización Consular las escrituras destinadas al extranjero. Rapidez en el despacho de toda clase de escrituras. Traducción para protocolarlos de documentos en los idiomas inglés y francés.
EDIFICIO:
BANCO COMERCIAL DE CUBA
AGUIAR, 73, Dptos. 710, 11 y 12. Teléfono M-1472.

E. P. D.
LA SEÑORA
ROSARIO GONZALEZ DE LA TORRE VIUDA DE DURAN
(DESPUES DE RECIBIR LOS SANTOS SACRAMENTOS Y LA BENDICION PAPAL)
Y dispuesto su entierro para hoy jueves a las cinco de la tarde, los que suscriben hijos presentes y ausentes, hijas políticas, nietos, nietos políticos, y demás familiares y amigos, ruegan a las personas de su amistad se sirvan encomendar su alma a Dios y acompañar el cadáver desde la casa mortuoria, San Lázaro 482 al Cementerio de Colón, favor que agradecerán eternamente.
Habana, Junio primero de 1927.
Dr. Arturo Baudilio, Dr. Alfredo, Dr. Enrique, Rodolfo, Fidelio, Rosa, Carolina, Alcira y Araceli, Durán y González, María Santos Gutiérrez, Enriqueta Carbonell, Agripina Bacallao, Edelmira Sancho, Alfredito y José Manuel Durán, Daniel García Tuñón, Víctor Menéndez, John Lasseville, Dr. Miguel Angel Abalo, Dr. Tomás Antonio Bacallao y Coca, Dr. M. Martínez Cañas y D. J. Parracia.
NO SE REPARTEN ESQUELAS
5139 1d-2

FUNERARIA DE PRIMERA CLASE
ALFREDO FERNANDEZ
TELEFONO A-4348 SAN MIGUEL, 63

¡El Que Desea Confort Fácilmente lo Obtiene!

Ser dueño de un ventilador, es sinónimo de gozar delicioso fresco en esta época del año.
Considerando el largo servicio que ha de prestarle, la pequeña inversión que representa, es de carácter permanente.

Tamaño	Tipo	110 Voltios	220 Voltios
6"	Fijo	$6.00	
9"	"	9.00	$13.00
9"	Oscilante	14.00	18.00
12"	"	28.00	28.00
16"	"	35.00	35.00
32"	Techo	41.00	41.00
52"	"	51.00	51.00

Nuestros clientes pueden obtener cualquiera de estos tipos, mediante un pago inicial insignificante y el resto en mensualidades.
Los precios arriba indicados son al contado, y serán aumentados en un cinco por ciento para ventas a plazos.
HAVANA ELECTRIC
Máximo Gómez No. 3 (Antes Monte) Telf. A-7241

M.E.C.D. 2016

Copas Premios de Sports

Ahora que vienen competencias atléticas, sépase que acabamos de recibir gran variedad de Copas Premios, en preciosos diseños y diversos tamaños. Tenemos las últimas novedades en artículos de plata, poncheras, juegos de café, joyeros, jarrones, platos, moteras, etc. etc.

"VENECIA"

ENRIQUE FERNADEZ LLAMAZARES

OBISPO 96 — TELEFONO A-3201

HORCHATA "VIVES"

El refresco favorito para las familias en el verano.

De venta en todos los buenos establecimientos. Pídala en:

"EL PARAISO" Prado y Virtudes.
"LA FLOR DE PANDO" Inquisidor 24 y 26.
"LA CEIBA", Monte 8.
"LA CUBANA" Trocadero y Galiano.
"EL CARMELO" Vedado.
"LA MILAGROSA" San Rafael y Rayo.
"LA FLOR DE VIZCAYA" Infanta 24 y 26.

Y POR EL TELEFONO I-6354

5150 — 15d 2

Si lo que usted desea es

UN MODELO DISTINGUIDO

venga directamente a la peletería "El Mundo". Por el precio no se preocupe. Es ya famoso el extenso y precioso surtido de esta gran peletería.

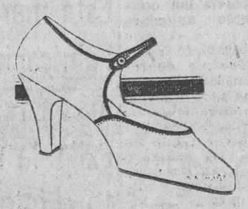

$7.50 — Modelo francés, sencillo y elegantísimo.

$7.50 — De piel marfil y vivos de oro. Tacón alto y muñeca.

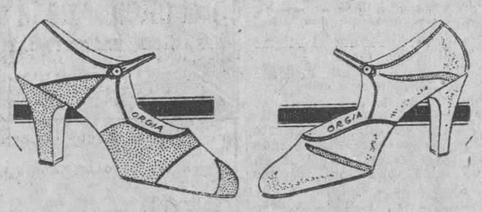

$4.99 — La combinación preferida: champán y palo de rosa con vivos de oro. Alto y medio tacón.

$5.99 — Modelo de distinción en becerrillo rosa con fondo de charol nácar lila o en piel gris de dos tonos. Tacón alto y muñeca.

$5.99 — Bello tipo de sandalia egipcia en becerrillo rosa con los adornos de charol tornasol lila. Tacón alto y muñeca.

$6.99 — Preciosa combinación en fino glacé marfil con adornos de piel floreada de fantasía. Alto y medio tacón.

EL MUNDO — REINA 33 — TELFA 4924 — J. PEREZ Y CIA — AL INTERIOR 10 CENTS. EXTRA — MULTIPLE

5167 — 1d 2

PANAMA PACIFIC LINE

HABANA A NUEVA YORK Y CALIFORNIA

S. S. "FINLAND"

22,500 Toneladas

Saldrá para CRISTOBAL Y BALBOA, PANAMA—SAN DIEGO, LOS ANGELES Y SAN FRANCISCO,

CALIFORNIA

El día 6 de Junio a las 12 M.

S. S. "MONGOLIA"

26,700 Toneladas

Saldrá para NUEVA YORK el día 11 de Junio a las 10 p. m.

Primera Clase

IDA SOLAMENTE. . . . . $ 85.00
IDA Y VUELTA. . . . . "130.00

Agentes Generales
THE BACARISSE STEAMSHIP AGENCY
Oficios, 12, Habana.—A-7322.

4914 — 7 alt. d-29

Agua de Colonia :: del Dr. JOHNSON ::

PREPARADA ::: con las ESENCIAS más finas ::::

EXQUISITA PARA EL BAÑO Y EL PAÑUELO

De venta: DROGUERIA JOHNSON, PI MARGALL, Obispo 36, esquina a Aguiar

NOTICIAS DEL PUERTO

A BORDO DEL VAPOR "ANTONIO LOPEZ" SE CELEBRO EL JUBILEO DEL REY DE ESPAÑA CON UNA BRILLANTE FIESTA

Han quedado reorganizados los servicios de la policía del Puerto. Procedente de España llegó ayer el vapor correo "Antonio López". Llegó una delegada de inmigración de Polonia en misión especial

Por disposición del capitán de la policía del puerto, señor Ureña, desde ayer han quedado reorganizados los servicios de ese cuerpo.

Todos los tenientes de que dispone el cuerpo serán los encargados de cubrir las guardias en la estación y los sargentos harán los recorridos en turnos de seis horas.

Los pelotones de vigilantes también cubrirán servicio por turnos de seis horas.

EL ESSEQUIBO

El hermoso vapor inglés Essequibo, que es esperado de Valparaíso y escalas, llegará el día 3 del corriente para salir el mismo día para New York, conduciendo de la Habana gran número de pasajeros, familias cubanas que van a pasar una temporada en los Estados Unidos.

EL ORDUÑA

También el vapor inglés Orduña, de la Mala Real Inglesa, llegará a la Habana el día 5 del corriente y el mismo día zarpará para Vigo, Coruña, Santander, La Pellices y Liverpool, llevando un nuevo contingente de viajeros a Europa.

EL ANTONIO LOPEZ

Procedente de Barcelona, Valencia, Málaga, Cádiz, Canarias y Santiago de Cuba, llegó ayer tarde el vapor correo español Antonio López, que manda el capitán señor Arturo Muslera.

Trajo este barco carga general, 128 pasajeros para la Habana y 27 pasajeros de tránsito para Veracruz.

Ninguna novedad ocurrió durante el viaje del Antonio López, y al llegar a Santiago de Cuba, por las dificultades propias del mencionado puerto fondeó para dar la vuelta frente al Castillito, pero sin que hubiera la menor dificultad en la maniobra.

Han llegado en el Antonio López el señor Enrique Argudín Leal y familia; Palmir Cuna Ramón, Montserrat Casulleras de Bru y familia; María de los Angeles Rodríguez, Rafael Castaño Márquez, Francisco Echevarría, Gabriel Flores, Natividad Rey Jiménez, Concepción Flores, Elisa de las Heras de Sarria; Francisco Serrano, Cristina Aragón, Enrique Fuentes, y los demás inmigrantes, de los cuales 25 proceden de Canarias.

JUAN TRANQUILINO LATAPIER

En este vapor ha regresado el conocido abogado cubano Juan Tranquilino Latapier y dos hijas, que han pasado una larga temporada en España.

LAS BODAS DE PLATA DEL REY DE ESPAÑA

El día 17 de mayo, cumpleaños del Rey Don Alfonso XIII, tuvo lugar a bordo del trasatlántico español "Antonio López", buque que con tanto celo manda el experto marino capitán don Arturo Muslera, una lucidísima y brillante fiesta para conmemorar las Bodas de Plata del reinado del Soberano español.

A las nueve de la mañana del expresado día, y en un artístico altar colocado en la toldilla de la banda de babor, en el que lucían las banderas de España, Cuba y Méjico, dijo misa el reverendo don Pablo Farret, capellán del "Antonio López", asistiendo a dicho acto religioso todo el pasaje y la oficialidad y tripulación franca de servicio.

El padre Farret, en atención a la solemnidad de la fiesta que se celebraba, pronunció un elocuente y patriótico sermón, exaltando las virtudes del Monarca español y poniendo de relieve la labor realizada por España en América. Al final de la misa se cantó un Te-Deum.

El capitán señor Muslera envió un radiograma al Mayordomo Mayor de Palacio, concebido en los siguientes términos: "Ruego trasmita a S. M. la felicitación sincera de toda la tripulación del vapor "Antonio López", de la Compañía Trasatlántica, que encontrándose en pleno océano luchando con los elementos celebra y festeja con regocijo las Bodas de Plata del advenimiento al trono de nuestro amado Rey Don Alfonso XIII, gritando desde el mar: Viva España.—Muslera, capitán".

También dió cuenta a la Compañía Trasatlántica con otro mensaje de los actos que se habían llevado a cabo dicho día, cuyo texto es el siguiente. "Celebrado con toda solemnidad misa, Te-Deum y sermón patriótico, con motivo de las Bodas de Plata de S. M. Enviaron radiogramas a Palacio, del capitán, interpretando los sentimientos de la oficialidad y tripulación, y particularmente lo hicieron los pasajeros, reinando a bordo mucha alegría y satisfacción y festejando con entusiasmo tan fausto acontecimiento. Punto.—Muslera".

A su vez los pasajeros del "Antonio López" que se dirigían a Cuba y Méjico, cursaron al Mayordomo Mayor de Palacio un despacho muy expresivo, en el que se felicitaba a Don Alfonso.

Tanto el pasaje como la tripulación fueron obsequiados espléndidamente durante el día y muy especialmente en la comida de la noche que culminó en un soberbio banquete, sirviéndose con prodigalidad champagne de las mejores marcas y toda clase de licores.

Después se organizó un animadísimo baile sobre cubierta, estando las toldillas, adornadas con banderas y flores, luciendo una profusa iluminación. Bellas pasajeros con el clásico mantón de Manila dieron realce a la fiesta. A las 12 de la noche se sirvió a todos los pasajeros un magnífico refrigerio con cakes de frutas y champagne, reanudándose el baile hasta altas horas de la madrugada.

Los pasajeros dieron grandes muestras de satisfacción por las atenciones recibidas de la Trasatlántica, felicitando al capitán don Arturo Muslera, al sobrecargo don Eduardo Fargas y oficialidad del "Antonio López", que tan gentilmente les atendieron.

DELEGADA DE INMIGRACION

En el vapor Masdam ha llegado señora Pajgin Brohislawa, delegada de inmigración del Gobierno de Polonia, que trae la misión de conocer la vida que realiza en la Habana la colonia polaca, tan numerosa desde hace algún tiempo.

EL LAFAYETTE

El hermoso trasatlántico francés Lafayette zarpará de Saint Nazaire para puertos del norte de España, Habana y Veracruz el día 13 del corriente, en viaje extraordinario.

Este barco zarpará de la Habana para Europa el día 30 del corriente mes, teniendo separados sus pasajes distinguidas familias de nuestra sociedad.

También embarcará en su viaje anual de vacaciones nuestro estimado amigo el señor Ernest Gaye, Agente general de la Trasatlántica Francesa en la Habana, a quien acompañará su distinguida familia.

LICENCIA

Le ha sido concedida una licencia por enfermedad al jefe auxiliar de la casilla de pasajeros del Arsenal, señor Saturnino Rodríguez, habiendo sido designado para sustituirlo el inspector señor Lucas Consuegra.

PIDEN QUE VUELVAN LOS MALETEROS

Varias empresas de vapores de pasajeros con tráfico con Europa, pedirán a la superioridad le sea permitido a determinado número de maleteros que vayan a bordo para manipular el equipaje de los viajeros que lleguen o se embarquen, dado que las tripulaciones de los barcos se rinden a tan ruda lagor debido a que tienen que atender otros menesteres y por tanto el número de que se dispone es escaso.

EL MAASDAM

Procedente de Rotterdam, Polunge Su Mer, Bilbao, Coruña y Vigo llegó ayer el vapor holandés Maasdam, que trajo carga general, 127 pasajeros para la Habana y 67 de tránsito para Veracruz.

Como pasajeros de cámara llegaron en este barco los señores Luis Marco, Niliam Buston y familia, Marcelino Montreal y señora e hijos; Pablo Peña, Manuel Parga Vila, y los demás inmigrantes.

LA RUTA DE LA FLORIDA

En el vapor americano Governor Cobb, de la Peninsular Occidental S. S. Co., embarcaron ayer por la Ruta de la Florida, el señor Juan R. Arellano, el pianista Ernesto Lecuona, Alberto Nuevo, el joven Regino Truffin, Mariano Márquez, Carmen Morales, Secundino Ramos Casamayor, Genaro Robaina, Fidel Salgado, Guillermo Díaz, María Luisa Calvo, José Alvarez, Angela Guerra, Generoso Castrillón, Augusto Miranda, Ana Granados de Miranda, Rafael Alfonso, Manuel Robaina Peña, Sara Fernández Otero, Marcelino García, María J. Alfonso, Néstor Rodríguez Blanco, Enrique Hernández Ortiz, Celedonia Batista, Manuel Escourido y señora, Antonio Paiones, Alicia Padilla.

EL CALAMARES

De Cristóbal llegó ayer el vapor americano Calamares, con carga y pasajeros.

En este barco, acompañado de su distinguida familia, ha llegado el diplomático panameño señor Rosendo Jurado.

Además llegaron el comerciante español Premitio Aldama, el ingeniero inglés Robert Gault.

También han llegado por la Zona del Canal José de los S. Carrillo, Pedro Pérez, Pedro Ruiz, Not Perere y Raimundo Costa, que fueron como polizones, y que serán devueltos.

BARCOS DE CARGA

Los siguientes barcos de carga llegaron ayer: los ferries Henry M. Flagler y Joseph R. Parrot, de Key West; el alemán Fiona Seimer, de Bangoon, con arroz; el inglés Berwinmoor, de New Port, con carbón.

EL MOVIMIENTO DE LA CASILLA DE PASAJEROS

En la sección de pasajeros y equipajes de la Aduana de la Habana ocurrió el siguiente movimiento durante el mes de mayo.

Muelle de San Francisco, llegaron 1,785 pasajeros y se presentaron 3,279 bultos de equipajes.

Muelle de Santa Clara, llegaron 422 pasajeros que presentaron 1,021 bultos.

Ward Line, llegaron 451 pasajeros con 1,172 bultos.

Peninsular Occidental S. S. Co., 1,771 pasajeros con 3,072 bultos.

Havana Central, 13 pasajeros con 45 bultos.

Total general, 2,448 pasajeros y 8,589 bultos.

TESTIMONIO

Sr. Dr. Arturo C. Bosque.
Habana.
Muy Señor mío:

Tengo que manifestarle que me he librado de todo mi padecimiento, que sufría desde hace mucho tiempo.

Pues yo me sentía muy angustiado de un padecimiento estomacal, pues lo poco que comía no lo podía digerir, las acedías no se me quitaban, y lo poco que comía lo arrojaba, y tan mal me puse que ni dormía ni podía estar tranquilo en ningún lugar.

Pues una familia que algunos de ellos han tomado la "PEPSINA Y RUIBARBO BOSQUE", me la recomendaron como el mejor patente para el tratamiento del estómago, y compré un frasco el cual me alivió muchísimo y en el segundo me quedé perfectamente bien.

Así es, que no puedo dejar de darle a Vd. publicamente las gracias por haber obtenido tan buen resultado queda de Vd. affmo. S. S. Q. B. S. M.

Enrique Giner Sirera.

Echevarría, Matanzas 25 de Mayo de 1925.

LA ZILIA

ALMACEN DE MUEBLES
Suárez 43 y 45. Telé. A-1598

Ofrecemos a nuestra clientela, solamente este mes, una venta especial de muebles finos: juegos de cuarto, de comedor y de sala a precios que satisfacen; al contado y a plazos.

4266 — 7 alt. d12

Poland Water

(AGUA POLAND)

De venta en los mejores Hoteles, Restaurantes, Clubs, Pulperías y Droguerías.

GREVATT BROS, INC.
Nueva York
Agente en Cuba
JAMES G. ALLEN
Oficios, 18. — Havana

De Agricultura

CUARENTENA EN CANADA CONTRA LAS PLANTAS Y FRUTAS FRESCAS PROCEDENTES DE LAS ISLAS HAWAI

La Junta Destructiva de insectos y enfermedades, del Departamento de Agricultura de Ottawa, Canadá, ha enviado al Departamento de Sanidad Vegetal, y recibida en el día de ayer, la circular número 8 Orden número 717, Regla número 4, Revisión la., que surte sus efectos desde el día 20 de abril del presente año, prohibiendo la importación en el dominio del Canadá, de todas las plantas y frutas frescas procedentes de las Islas Hawaii, con excepción de las piñas (Ananassa sativa Schult) banana (Musa sapientum L.) y los cocos (Cocus nucifera), que podrán importarse siempre que hayan sido inspeccionados por alguna autoridad agrícola del Departamento de Agricultura de los Estados Unidos y que se certifique, que están libres de la Mosca Frutera del Mediterráneo. Además se exije que todas las cajas, paquetes huacales u otros envases sean marcados con el nombre y dirección del remitente como del receptor y habrá de acompañarse el original o la copia del certificado de inspección que se haya expedido. Esta medida restrictiva se hace con el objeto de evitar la introducción en el Canadá de la Mosca Frutera del Mediterráneo, que tan dañita es a los frutales. Por temor a esta plaga, el Gobierno de Cuba, desde el año 1924 y a virtud de lo dispuesto en el Decreto Presidencial número 1260, de fecha 20 de septiembre de dicho año, le tiene puesta una cuarentena a las plantas y frutas procedentes de las Islas Hawaii.

MEJORAS EN LAS GRANJAS

La Dirección de Agricultura, con sus propios recursos, esta recontruyendo la Granja de Colón, la que desde hace tiempo se encontraba en mal estado.

—También ha adquirido aparatos para desarrollar las industrias agrícolas en las granjas de las seis provincias.

—Actualmente la Dirección de Agricultura ha instalado una exposición de productos, obtenidos en las granjas.

—También la Granja de la Habana esta siendo objeto de importantes reparaciones las que efectuan por cuenta de la Secretaría de Obras Públicas.

NOTICIAS DE LOS JUZGADOS

EN LA CAUSA POR MALVERSACION DE FONDOS MUNICIPALES PRESTARON AYER DECLARACION LOS PASADOS CONCEJALES

El dependiente de una bodega fué acometido a tiros por un ex-dependiente, el que declaró que el motivo de la agresión fué el negarse el dueño de la bodega a pagarle sus sueldos

Ayer prestaron declaración ante el licenciado Gonzalo del Cristo, que en funciones de juez especial instruye la causa por malversaciones y fraudes en el Municipio habanero, los 27 concejales que en el pasado período de 1924 a 1927 formaban parte del consistorio habanero.

Algunos fueron instruídos de los cargos que contra ellos resultan de las actuaciones del Juzgado especial.

MILAGROSAMENTE SALVO LA VIDA

En el tercer centro de socorro fué asistido ayer de tres contusiones y desgarraduras de carácter leve en las regiones mamaria izquierda, esternal y deltoidea derecha, Juan López García, de España, de 39 años, dueño y vecino de la bodega sita en Tulipán y Clavel.

El vigilante de la décima Estación número 861, J. B. Mamberra, detuvo al agresor de López, nombrado Constante González y González, español, de 21 años, dependiente que fué de la precitada bodega y vecino de la misma.

Según declaró López, Constante, que hasta hace pocos días era dependiente de su establecimiento y que aun reside allí, le pidió le arreglara la cuenta, y al ir él a buscar los papeles para tomar nota de la deuda, González le hizo casi a quema-ropa tres disparos con un revólver calibre 22, que fué ocupado.

Constante declaró que al negarse a abonarle los sueldos que le debe López, furioso, al ver que su trabajo no era recompensado, le hizo los disparos. Fué verdaderamente milagroso que López no muriera a consecuencia de los balazos, uno de ellos situado sobre el corazón. Si llega a penetrar la bala le hubiera causado la muerte, salvándose a causa de la mala calidad de la pólvora de los proyectiles, que sólo le causaron ligeras erosiones de la piel.

Constante fué remitido al vivac por el Juez Saladrigas.

ACUSAN AL JEFE DE POLICIA DE REGLA

Los reclusos en la cárcel, por causa correccional, Armando Pérez Dil, José Boza y Armando Cabrera, en escrito dirigido al Juez de Instrucción de la Sección Primera, acusaron al Jefe de la Policía de Regla que les ha mandado decir que cuando cumplan la condena que sufren no vuelvan al pueblo, pues no los admite allí y si retornan los volverá a acusar y de delito más grave que anteriormente. Exponen los reclusas que careciendo de medios de fortuna y teniendo sus familias en Regla, temen que al regresar el Jefe de Policía en venganza de no haberle obedecido, les acuse o les cause algún perjuicio.

INTENTO SUICIDARSE

María González Hernández, de 23 años, vecina de San Carlos 7, ingirió dos pastillas de bicloruro de mercurio con intención de quitarse la vida, por su mala situación.

UNA CAIDA

Al caerse en su domicilio, dándose un fuerte golpe contra la mesa del comedor, se causó una contusión en la región costal derecha, con fractura de la novena costilla, la señora Ana Carrero, de San Antonio, de 65 años, vecina de Jesús Peregrino 64. Fué asistida en Emergencias por el doctor Morales.

PROCESADO

Serafín Valdés Rodríguez fué procesado ayer por lesiones por imprudencia, con 300 pesos de fianza.

CHEQUES SIN FONDOS

En la Judicial denunció ayer Arturo Díaz Laredo, de Colón, vecino de Tejadillo y Villegas, que en pago de servicio de comida le entregó Juan Pérez, vecino de Tejadillo 2, dos cheques contra el banco de Gelats, uno por valor de cien pesos y otro por valor de 52 pesos, sin tener fondos bastantes en dicha entidad bancaria.

HURTO

En la Judicial denunció ayer Faustino Alvarez Granda, vecino de San Rafael 96, tintorería, que mientras dormía le sustrajeron 63 pesos de un pantalón y al mensajero de la tintorería Ramón Hernández, noventa centavos.

CHEQUES SIN FONDO

Angel Lavandera, gerente de Tuero y Lavandera, vecino de Luyanó 223, denunció en la Judicial que un individuo amigo suyo nombrado Isaac Alonso, que residía en Infanta 99, le pidió le cambiara tres cheques, dos de 270 pesos y uno de noventa, contra el Banco del Comercio, asegurándole tenía fondos bastantes en dicha institución. Al ir a cobrarlos le dijeron que Alonso no tenía fondos en el Banco citado.

NO LE DEVUELVE EL DEPOSITO

Miguel Garcaf Gert, español, vecino de Santo Tomás 39, entregó el 7 de enero último a Juan Font, vecino de Moreno 23, ciento diez pesos en depósito, y al reclamárselos, Font le dijo que los había gastado.

INFORMES DE LA JUDICIAL

El agente señor Julio del Corral, informó al Juzgado que el vigilante de la décima estación de policía número 473, Ernesto Martín Cruz, que hace noches hizo varios disparos contra su esposa Antonia Cazanego y su acompañante Aurelio Méndez, hiriéndolos, obró en legítima defensa, pues de no disparar contra Aurelio, éste, que había hecho ademán de sacar un arma, le hubiera agredido. Hace constar también el agente que la conducta de Martín siempre fué buena y la de su esposa y Aurelio no.

—El agente Milá informó al Juzgado de Instrucción de Marianao, que Francisco Carreras Delgado, alias Panchito, que hace días disparó su revólver contra Julián González, alias Juliancito, lo hizo porque este, exasperado porque Panchito no quería hacer las paces con Oscar Romero, le agredió, tratando de herirle con una navaja.

EL ETERNO TIMO

Justo Prieto, vecino de Sol número 13, denunció a la policía que dos individuos que le dijeron le iban a entregar dos mil quinientos pesos para repartir entre los pobres, le pidieron doscientos pesos en garantía, recibiendo un paquete que contenía recortes de periódicos.

¡Ay, Qué Martirio!

No sufra Ud. más esa cruel jaqueca: Mentholatum aplicado en las sienes es el remedio más seguro y eficaz. Imparte una inmediata sensación de frescura y alivio.

UNA CREMA SANATIVA
MENTHOLATUM
Indispensable en el hogar
es el remedio por excelencia para el dolor de cabeza, neuralgia, dolor de garganta, resfriados, etc. Alivia el dolor y malestar prontamente.

De venta solamente en tubos y tarros de una onza y latitas de media onza. Rechace imitaciones.

MARCA REGISTRADA
MENTHOLATUM

LA SESION ROTARIA DE HOY

La próxima sesión plenaria del Club Rotario se efectuará en el "roof" del Hotel Plaza hoy a las doce meridiano.

Este acto promete ser de cooperación rotaria, por cuanto se celebrará la sesión conjuntamente con el Rotary Club de Güines para tratar en ella de un asunto de obras públicas que interesa grandemente a los vecinos de la simpática villa del Mayabeque.

Asistirán a la sesión el presidente, el secretario, el tesorero y un buen número de socios del Club Rotario de Güines.

El doctor Carlos Alzugaray hará uso de la palabra para referirse al Congreso Mundial de Avicultura que próximamente se celebrará en la ciudad de Otawa, Canadá.

La sesión rotaria de hoy será, en verdad, muy interesante.

MITIN CONTRA LA PENA DE MUERTE

Se preparan varios actos públicos para combatir la pena capital. Es preciso que todo el mundo viva, para que todos puedan tomar el moscatel quincarne, vino delicioso y de grandes propiedades reconfortantes y alimenticias. El moscatel quincarne —importado por la compañía vinatera— se vende en los establecimientos bien surtidos de la Habana e interior.

PARA SU NIÑO — LECHE KELL

3471 — 5 alt d-14

Aviso al Público

Vamos a construir en Neptuno número 65, lugar donde está instalada nuestra Sucursal, un nuevo y lujoso edificio.

Por tal razón nos vemos obligados a cerrarla por espacio de seis meses. Al cabo de ese tiempo abriremos de nuevo, pudiendo entonces brindar a nuestra numerosa clientela grandes comodidades y excelente servicio.

Mientras tanto, suplicamos a todos nuestros amigos, clienes y público en general, que se dirijan para hacer sus compras a nuestra oficina principal de Amargura esquina a Habana.

ARELLANO Y CIA

CASA PRINCIPAL: MARTA ABREU (AMARGURA) Y HABANA — SUCURSAL: J. G. ZENEA (NEPTUNO) Nº 65

TEL. A 3329 — HABANA — TEL. M 7580

4952 — 3d.-31 My

M.E.C.D. 2016

Esa pereza involuntaria, ese cansancio en medio del trabajo, desaparecen con el uso del purgante suave y refrescante, "SAL DE FRUTA" ENO.

Marca de ENO'S "FRUIT SALT" Fábrica

Eliminador del Acido Urico.

ACIDURINA

Antirreumático Antiséptico Urinario.

FORMULA:

Salicilato de Sosa Natural 0'75. Hexametilenenamina 0'25. Benzoato de Litina 0'25. Jarabe de Naranjas, cantidad suficiente para una cucharada. Indicado en el tratamiento de los reumatismos Articular y Crónico. Diatesis úrica (Arenillas, gota, etc., etc.) Neuralgias (ciática, etc., etc.)

DR. A. C. BOSQUE. Laboratorio: Tejadillo 36.

DE VENTA EN TODAS LAS FARMACIAS DE LA ISLA

BELLA COMBINACION! EFECTO, NOVEDAD Y ELEGANCIA.

$9.00

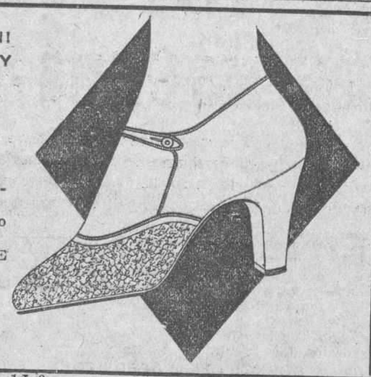

GLACE JASPEADO, rosa con marfil.

GLACE MARFIL, vivo oro.

GLACE CHAMPAGNE y kaki.

O-K Peleteria Aguila 121 Teléfono A-3677

4959 1d 2

No sólo precio... sino "calidad"

Sin ella, por bajo que sea el precio, no existe ECONOMIA. Nosotros le damos absoluta seguridad de Calidad, Corte y Confección de primera, ADEMAS DE PRECIOS BAJOS.

Trajes de Crash extra	$20.00
Trajes Americanos de Crash	$14.00
Trajes de dril blanco	$10.00
Trajes de dril blanco	$14.00
Trajes de dril blanco	$16.00
Trajes de dril blanco	$20.00
Trajes "Belfast Linen"	$ 7.50
Trajes Belfast Linen cruzado	$ 7.95
Trajes de dril crudo	$12.00
Trajes de dril crudo	$ 9.00
Trajes de dril crudo, cruzado	$ 9.50
Trajes Tropical	$15.50
Trajes de Gabardina	$19.50
Trajes de Gabardina	$18.50
Trajes de Palm Beach (saldo)	$ 8.50
Trajes de Gabardina	$11.00

Trajes a la medida

Nuestros trajes a la medida se caracterizan por su inimitable chic. Contamos con expertos maestros cortadores y surtido completo de las pintas más originales y de última novedad, siendo los precios los más bajos que pueden obtenerse.

"Le París"

MANZANA DE GOMEZ—Zenea y Zulueta

(Frente al Hotel Plaza)

5159 1d 2

AVISO A LOS SEÑORES

Viajeros a Europa

Según cable recibido por los señores R. DUSSAQ, S. en C., Agentes Generales de la "HOLLAND-AMERICA LINE", el espléndido

VAPOR

VEENDAM

tan favorablemente conocido en la Habana, saldrá de ROTTERDAM el 18 de Noviembre

BOLOUGNE SUR MER el 18 de Noviembre

SANTANDER el 21 de Noviembre

CORUÑA el 22 de Noviembre y

VIGO el 23 de Noviembre

para la HABANA, saliendo de este puerto para

NEW YORK el 4 de Diciembre.

Se pueden reservar pasajes en las Agencias de la Habana: OFICIOS, 24, bajos; en París: 4 RUE SCRIBE, y en todas las Agencias de la Compañía.

4935 4 alt. 29

MISCELANEA

EL TEMA

Desde ahora hasta que lleguemos a mediados de octubre, que es cuando afloja algo el calor, el tema obligado cuando se encuentra a un amigo lo constituye hablar del calor, igual que sino fuera el mismo todos los años. Por lo visto la gente no acaba de acostumbrarse a él y lo reciben como sino fuese algo tan conocido cual los cigarros Especiales de La Gloria:

—¿Ha visto usted que calor está haciendo?

—No me hable; este año va a ser terrible.

Y este es el sonsonete que sirve de tema inicial a casi todas las conversaciones, y he llegado a pensar que se utiliza por no saber lo que se va a decir. El noventa por ciento somos vulgares por naturaleza y no hay quien nos saque de los temas trillados y de tomar Cima, maltina Tivoli o vermú Pemartin.

Hay candidez en la mayoría de la gente. Apenas hacemos una cosa que no es tan corriente como usar las corbatas de La Rusquella, ya llamamos la atención en grado máximo y es necesario pasar el día dando explicaciones a todo el que nos encontramos.

Y sinó vamos a ver. ¿No se pasan los hombres la mayor parte del día sin usar sombrero? Por lo menos en casa no se usa; en la oficina menos, en el teatro no digamos; en la iglesia, en el restaurant, etc. Los comerciantes, ya vendan coñá Especial de Pemartín, o chocolate de La Gloria, no lo usan mientras están en su establecimiento. Siendo ello así, ¿por qué había de chocarnos que haya un individuo o veinte que hagan extensivo el no usar sombrero en la calle, ya sea por moda, por payasada, por comodidad, por lucir el pelo o la calva, o porque les de su real gana? Ello es cuestión de gustos, como todo. Por eso uno pide un Bacardí mientras otro toma Jerez-Quinado "San Julián" de Pemartín.

A mí el sombrero siempre me ha sido tan repulsivo como esas frituarangas apestosas que venden los chinos. Es un traste que no me lo explico. Puesto en la cabeza molesta tanto como si nos obligaran a llevar un paquete de cerraduras de las que venden en Los Dos Leones. Portarlo en la mano es del género tonto; algo así como comprar unas medias en Los Precios Fijos y llevarlas en el bolsillo en vez de ponerlas. Sin embargo, a nadie le choca ver a un caballero sin nada en la cabeza (ni siquiera sentido común) siempre y cuando vaya con el estorbo, digo el sombrero en la mano. ¿Qué hacer? —he pensado muchas veces mientras tomaba frías las comidas la Pepsina y Ruibarbo del Dr. Bosque.

Todo tiene su límite. Un día viajaba en el tranvía con mi queridísimo amigo don Francisco Salamanca, y ya no aguantaba lo que iba a hacer con el sombrero. Sobre las rodillas me molestaba; en la mano derecha llevaba el bastón Rusquellano que es cosa que viste y vale para entretenerse con él y darle un palo al primer caretudo que se meta con uno. ¿Qué diablos hago yo con este sombrero? —seguí meditando—. Si se lo regalo al conductor me va a tomar por loco y es capaz de darme con una plancha "Royal" para gasolina de las que venden Ramos y Co., en Montes 225, creyendo que la he tomado con él.

El caso es que como yo estoy un poco neurasténico, llegó a preocuparme demasiado lo que había de hacer con el sombrero y lo mismo que si fuese un enemigo personal me entraron ideas de asesinarlo: "Nada, hoy te mato" —decía mientras miraba torvamente a mi pobre pajilla. Más serenado, pensé llevarlo al "Aguila de Oro" que está en Teniente Rey 83, pero me acordé que allí no prestan dinero más que sobre alhajas.

Entonces se me ocurrió la misma idea que a Wenceslao Fernández Flórez. Entré en un café a tomar un delicioso "Ironbeer" y al marchar fingí dejarlo sobre la silla, para huirle... Que si quieres. No había andado cuatro pasos cuando oí que el camarero me decía:

—Oiga; tenga el sombrero que dejaba olvidado.

—Muchísimas gracias.

No me dí por fracasado y monté en un tranvía para hacer lo mismo, pero cuando traté de huir me avisó una señora muy digna de usar las joyas que vende Le Trianon, en Galiano 91.

Harto ya de aquel enemigo implacable decidí arrojarlo lejos de mí como quien apostrofa a un mal amigo.

Porque no otra cosa es el sombrero, señoras y señores; un mal amigo. No digo que en un país frío sea algo tan bueno como el jabón de La Toja es para el cutis, pero lo que es aquí resulta algo incomprensible. Cuando uno camina por el sol sin sombrero refrescan la cabeza las brisas antillanas (¡ay!). Llevando el sombrero puesto se recalienta con el sol y al faltarle aire a la craneana se le ponen a uno los sesos a la bechamel.

Ya saben pues mis múltiples admiradores los motivos por los cuales no uso rombrero y además de todo eso, porque no me dá la gana.

. . . . . .

OBRAS DE ARTE EN MARMOLES. "CASA MANFREDI".

Dice el titular de un diario que han sido detenidos dos ladrones.

Será que tienen mala suerte, porque a muchos que todos conocemos no los detienen a pesar de andar ante la vista de todo el mundo.

"Ante más de diez mil agricultores reunidos en una asamblea manifestó el general Primo de Rivera que pronto convocará la Asamblea Nacional".

He aquí el cuento que nos cuenta el cable... Algo menos sería... Cuando de multitudes se trata siempre se exagera, porque como es lógico nadie se va a detener a contar los concurrentes.

"El mentir de las estrellas
es un famoso mentir;
porque nadie habrá de ir
a preguntárselo a ellas".

En cambio son muchos los que van a comprar en la 'Casa Iglesias" de San Rafael 46 el folio "Feist" número doce que lo mandan a cualquier parte de la República por solo sesenta centavos franco de porte.

"Dos pobres fascistas que se dirigían con veinte camisas negras a tomar parte en "Memorial Day" fueron cosidos a puñaladas en New York".

He aquí la noticia tal y como nos la sirve un colega. Lo que yo no me explico es a que iban esos dos infelices con veinte camisas negras a una parada de esas, como no llevaran el ánimo de venderlas por la calle igualito que hacen aquí los polacos. Si ello fué así, es de presumir que quienes los han cosido a puñaladas... Esto es. descosido, habrán sido comerciantes establecidos por temor a la competencia.

Esto pone de manifiesto que aquí en Cuba hay más benevolencia en todos casos, porque los fascistas que fueron a esperar al aviador De Pinedo, en vez de salir cosidos a puñaladas solo resultaron medio cocidos por el calor.

No hay nevera tan práctica como la "White Frost". Es la que más enfría con menos hielo. Véala en O'Reilly 36.

Dice un periodiquín que en New York se señala el camino para salvar a Cuba.

El mejor medio de salvarnos es mandar quinientos o mil millones de pesos. Todo lo demás es llamar a Cachano con dos tejas y media.

Pida usted en la casa Wilson el Elixir Dentrífico del Dr. Landa. Es el mejor que existe para la dentadura.

Una curiosidad diaria.

Las suegras chinas.

La suegra china, es, sin ironía, el angel del hogar, y el joven que se casa está seguro de que no encontrará mejor amiga ni amigo que la madre de su esposa porque ella vigila a su hija la invita y hasta la obliga mediante sólidos correctivos corporalse a cuidar bien la casa, y a ser económica. ordenada, fiel, respetuosa y obediente para con su marido.

De cada cien casos en cincuenta el chino que deserta del hogar conyugal dice para disculparse:

—¿Qué quiere usted? ¡No tengo suegra!

Aquí. en cambio, el marido que juye suele decir mientras alarga un tabaco "Nacional" de Partagás a su amigo:

—Volveré a casa cuando se haya muerto mi suegra.

Se dice que en China solo conocen las querellas conyugales aquellos que se casan con jóvenes huérfanas.

Centenares de mansiones señoriales están amuebladas con los preciosos y originales muebles que fabrica la 'Casa Borbolla".

"La Flor Catalana" de Teniente Rey 73 y 75, es la casa especial para comer mariscos fresquísimos. Hay caracoles todos los días.

Efemérides.

1836.—(Junio 2).—Zarpa del Callao la expedición de Freire.
1857.—Batalla de Barbastro.
1086.—Purificación del templo de la Almudena.
1927.—Reconocimiento general de superioridad en las balanzas Toledo que venden los señores Texidor y Co. de Muralla 27.
1878.—Atentado en Nobiling contra Guillermo I de Alemania.
1652.—Derrota de la marina holandesa en Portland.
1848.—Levantamiento de los bohemios contra Austria.

Horóscopo del día.

Los nacidos el 2 deJunio tendrán vida desgraciada.

La nota final.

En la celebración de una causa el presidente pregunta al acusado.

—¿Es usted católico?
—No, señor.
—¿Es usted protestante?
—No, señor.
—Pues entonces, qué demonios es usted?
—Limpiabotas, señor Presidente.

Lo que hay que ser es precavido para gastar poco y vestir elegante. En Le Paris hay trajes hechos desde ocho pesos en adelante. Véalos en Neptuno y Zulueta, Manzana de Gómez.

El colmo de un avaro.

Prestar atención con interés.

Luis M. SOMINES.

NECROLOGIA

LA SRA. VIUDA DE DURAN

A la avanzada edad de 75 años y rodeada del cariño de sus amantes hijos, dejó de existir ayer en esta capital la distinguida señora Rosario González Torre, viuda de Durán, noble dama que practicó siempre el bien a manos llenas.

El sepelio de la señora González Torres viuda de Durán, partirá hoy de la casa mortuorio San Lázaro 48? hasta la Necrópolis de Colón, donde recibirá cristiana sepultura.

Nos asociamos al dolor que hoy aflige a sus queridos deudos. entre los que se cuentan nuestros buenos amigos, sus hijos, Arturo Baudilio, Alfredo, Enrique, Rodolfo, Fidelio, Rosa, Carolina, Alcira y Araceli Durán y González, a los que hacemos llegar por este medio la expresión de nuestro más sentido pésame.

Pinar del Río, 26 de Mayo de 1921.

Sr. Dr. Arturo C. Bosque.

Habana.

Muy Señor mío:

He usado, con brillante resultado su preparado "GRIPPOL", y con solo dos frascos, fué lo suficiente, para curarme un catarro; el cual, otras medicinas no pudieron curar.

Lo he recomendado, también a dos amigos míos y han obtenido idénticos resultados.

Yo estoy agradecido de haberlo usado; y si pueden servirle de algo estas líneas puede utilizarlas; como usted mejor crea.

De Vd. atentamente,

Mario González.

"EL GRIPPOL", es una excelente medicación en el tratamiento de la grippe, tos, catarros, bronquitis, laringitis, y en general en todas las enfermedadese del aparato respiratorio.

NOTA.—Cuidado con las imitaciones, exíjase el nombre BOSQUE que garantiza el producto.

"GETS-IT"

Acaba con los Callos

El dolor desaparece en 3 segundos
El método más rápido en el mundo

"Gets-It" es un líquido basado en principios científicos que usan ahora millones de personas, entre éllas famosas bailarinas, atletas, doctores y personas que andan mucho. Destruye los callos y callosidades. Una gota hace desaparecer el dolor en 3 segundos. Después el callo se ablanda y se desprende . . . desapareciendo por completo. Podrá Ud. caminar con tranquilidad. Existen imitaciones de "Gets-It". De modo que tenga cuidado. Compre el legítimo. De venta en todas partes. Un frasquito contiene lo suficiente para destruir una docena de callos. "Gets-It," Inc., Chicago, E. U. A.

"GETS-IT"

Conoció Ayer el Alcalde el Nuevo Proyecto de Reglamento de Tránsito

Ayer por la tarde se reunió el Alcalde Municipal, doctor Miguel Mariano Gómez, en el edificio del Automóvil Club de Cuba, con los miembros que integran la comisión por él designada para redactar un nuevo Reglamento de Tránsito, de conformidad con las exigencias que requiere el aumento de nuestra población.

El señor Francisco Andreu, Secretario de la Comisión dió lectura al articulado que aprobó la Comisión, exponiendo el doctor Gómez, su opinión acerca del nuevo Reglamento, y felicitando a los comisionados por la labor realizada.

En esta nueva reglamentación se comprenden determinadas exigencias para el servicio de omnibus para pasajeros, que tanto incremento ha alcanzado en estos últimos tiempos en la Habana, determinándose de manera primordial, los requisitos a cumplir para garantizar a los pasajeros en cuanto a comodidad y limpieza de esos vehículos.

También comprende esta reglamentación el permiso para que los automóviles de alquiler puedan llegar en un cordón perfectamente organizado por la policía, hasta el frente de los espectáculos públicos cuantos estos terminen cosa que hoy se les prohibe. Esta innovación fué hecha a virtud de indicación formulada por el Alcalde Municipal.

Glaxo

Lo mejor para su Bebé

DEL GOBIERNO PROVINCIAL

RESUELTO EL STATUS DE LA SOLIDARIDAD MUSICAL

Ayer rindió al señor Gobernador un detallado informe de su actuación en el pasado conflicto surgido en la "Solidaridad Musical de la Habana" el inspector general de Asociaciones en la provincia, doctor Rogelio Caramés.

De dicho informe puede hacerse la síntesis siguiente: en la reciente junta general celebrada por la directiva, para resolver el problema planteado en su seno, ésta informó de su conducta, dejando de estar en entredicho al ser conocida su actuación y aprobado cuanto, en bien de la Solidaridad Musical, pudo hacer. ante el conflicto surgido por los músicos que trajo a la orquesta del Nacional el empresario Bracale.

En conclusión, ha quedado restablecida en dicho organismo la más cordial inteligencia.

DISCREPANCIAS EN LA BENEFICENCIA VALENCIANA

Dos comisiones de la Beneficencia Valenciana se entrevistaron ayer, separadamente con el señor secretario de la Administración Provincial señor Ernesto López, imponiéndola del alcance que tendrá la junta convocada por la directiva para las 3 p. m. del próximo domingo en su local social de Zulueta.

Al propio tiempo solicitaron del señor Gobernador el envío de un delegado a dicha junta, disponiendo el señor Ruiz acuda en su representación el señor inspector de asociaciones, doctor Rogelio Caramés.

NUEVO LOCAL SOCIAL DE LA HERMANDAD FERROVIARIA

El señor Antonio González, presidente de la Delegación número 2, (Habana), de la Hermandad Ferroviaria, comunicó ayer al señor Gobernador de la Provincia ,haber sido trasladada la oficina gremial de Concha 7 a Calzada 10 de Octubre número 58, entre Alejandro Ramírez y San Ramón.

PROPIEDAD INTELECTUAL

En el Registro de la Propiedad Intelectual presentó ayer el señor Ignacio Piñero solicitud de inscripción del "son" titulado "No me engañes".

PETICION DE ANTECEDENTES

La Comisión Revisora de Pensiones a Veteranos solicita del señor Gobernador Provincial informes sobre si perciben emolumentos de los fondos provinciales Justo Castillo García ,Amparo Junco Vda. de Bolívar o su hija Piedad Dolores y Manuel Herrera.

DE SOCIEDADES

Presentaron ayer balances del año social 1926-1927 el "Centro Internacional de Cocineros" y la "Federación de Propietarios de Lawton".

Comunicó el traslado de su sede social el Club "Recreo-Luz" para Aguacate, 34.

Solicitó un delegado del señor Gobernador, que asista a las elecciones de nueva directiva (primera quincena del mes actual) la Hermandad Ferroviaria de Cuba en su Delegación número 2, en esta capital.

VISITAS AL GOBERNADOR

Ayer visitaron al señor Antonio Ruiz, en su despacho oficial del Gobierno de la Provincia el Consejero electo señor Cayetano González, tratando de asuntos municipales de Güines; los Consejeros Vega y Pardices con el Alcalde de la Salud, señor Ricardo Morejón, sobre asuntos de aquel municipio; el señor Antonio Martínez Tradi y otros.

HORAS DE OFICINA

Durante el presente mes de junio y por razón de las obras de reparación que se efectúan en el Palacio de Balboa, las horas de oficina en los de la Administración provincial serán de 8 a. m. a 12 m.

La Inscripción de Fincas en los Registros no Necesita Sellos del Timbre

CIRCULAR A LOS ADMINISTRADORES DE ZONAS Y DISTRITOS FISCALES

La Secretaría de Hacienda, de acuerdo con lo informado por la Jefatura de la Sección de Rentas Terrestres y la Consultoría del mismo departamento ha acordado dirigir Circular a los Administradores de Zonas y Distritos Fiscales manifestándole lo siguiente:

Primero: Que las copias autorizadas de descripción de fincas al solo efecto de su inscripción en el Registro y en las que no se trasmita o se grave el dominio de las mismas por cualquier clase de contrato, no deben llevar sellos del Timbre Nacional por no mediar en ellas cosa o cantidad conforme al apartado (b) inciso primero artículo segundo de la Ley de 31 de julio del pasado año, (en la actualidad letra b) artículo IV de la Ley de primero de julio de 1920).

Segundo: Que tampoco deben llevar sellos las escrituras de agrupación de fincas y ratificación de escrituras anteriores si no contienen nuevos contratos, por las mismas razones expuestas anteriormente.

Tercero: Las escrituras de compra-venta en comunidad de cuatro parcelas de terreno, en las que cada uno refunde las dos parcelas que del mismo modo adquieren, las describen y valorizan por separado, teniendo en cuenta que se trata de dos actos, pues si bien la compraventa fué en comunidad de las cuatro parcelas, estas se refunden en dos que se valorizan por separado, deben pagar el Impuesto por los dos actos expresados conforme al mismo precepto legal antes citado.

Cuarto: La compra-venta de cosa y parcela de terreno que refunden en una sola finca y la describen, sólo debe tributar por el contrato realizado, que es el de compra-venta.

Quinto: En el testimonio de escritura de recibo de dos mil pesos como resto de una deuda de seis mil pesos por virtud de lo cual se consiente la cancelación de la totalidad del débito, debe pagar el Impuesto del Timbre por la totalidad, por ser esta suma la que extingue dicho débito.

Y las copias o testimonios de escrituras notariales en que sólo se describan fincas sin que contengan contrato o medie cosa o cantidad no deben llevar sellos del Timbre Nacional.

Ojos Forzados

Si sus ojos están forzados por el trabajo ó naturalmente fatigados; si su vista es opaca y borrosa; si le molesta la lectura; si sus ojos le arden, duelen ó experimentan comezón; ó si usa lentes, compre una botella de pastillas Bon-Opto en cualquier droguería, disuelva una de ellas en la cuarta parte de un vaso de agua y lávese los ojos conforme a las instrucciones. Bon-Opto ha traído satisfacción y alivio a miles sobre miles de personas.

NOTA:—Los doctores dicen que Bon-Opto fortalece la vista en un 50 por ciento, muchas veces en sólo una semana, y los droguistas lo venden en todas partes bajo la absoluta garantía de que devolverán el dinero si no satisface.

LLEGARON LAS LLUVIAS!

NO SE MOJE

Evite las enfermedades.

Compre una capa de agua

WATERPROOF No. 127 VICTORY

Esta marca es la mejor. Fabricación inglesa. La más acreditada en Cuba. Exija la marca de seda en el interior de la capa.

PIDALAS EN TODAS LAS TIENDAS DE LA REPUBLICA.

4422 2d alt. 19

"EL PORVENIR FAMILIAR"

Lo que representa esta gran asociación mutua

En estas mismas columnas nos hemos ocupado distintas veces de esta poderosa asociación mutua, la que con el éxito más lisonjero viene desenvolviendo sus actividades entre nuestras diversas clases sociales, pues el benéfico radio de acción de "El Porvenir Familiar" es amplísimo.

Hoy vamos a referirnos nuevamente a ella con la finalidad primordial de poner de relieve que, a la benevolente acogida que desde un principio tuvo entre el elemento popular, está añadiendo ahora el del sector representativo y dirigente de la sociedad cubana.

Por el facsímil que ilustra estas líneas podrá el lector ver como una personalidad tan conspicua como la del doctor Juan Antonio Vázquez Bello, gobernador provincial de las Villas, que figura entre los varios miles de asociados de "El Porvenir Familiar" por haber suscripto una de las pólizas agrícolas que emite la institución, da a ésta sus congratulaciones por la benemérita acción social que viene desarrollando.

No finalizaremos esta nota informativa sin mencionar que "El Porvenir Familiar", estimulado por el creciente favor de los distintos núcleos sociales, ha distribuído sus operaciones en los siguientes departamentos:

Departamento número uno: "Pólizas Agrícolas", para garantizar un precio determinado al azúcar y demás productos. Esto es de interés para los Hacendados, Agricultores y Colonos, pues el fin es proporcionales a los productores un seguro con base de mutualidad. No es nada difícil porque están en trato diario con las Refinerías de Londres, París, Inglaterra y Estados Unidos. En caso de baja se encargará de cubrirla. En caso de ganancias aprovecha de todas ellas, y como no se establece con el fin de lucro, sino de protección mutua, si sube el precio excesivamente, después de resguardar los compromisos se reparten los beneficios entre los asociados.

Departamento número dos: "Pólizas de Garantía de Alquileres de Casas". De interés para todo el que sea propietario de casas, pues pagando una suma insignificante, la sociedad se encarga de garantizarle el alquiler, y en caso de no alquilarse le responde igual, corriendo de cuenta de la misma las demandas judiciales.

Departamento número tres: "Pólizas para garantizar los pagarés de los comerciantes e industriales', sobre Mercaderías, etc. Es de mucha importancia y utilidad, al mismo tiempo económica, pues tiende a dar facilidades a las operaciones con la mayor rapidez posible.

Departamento número cuatro: "Pólizas para garantizar el matrimonio", "Pólizas para garantizar los nacimientos", "Pólizas para garantizar la educación de los hijos". De gran utilidad para padres de familia, pues garantiza gradualmente, pagando una pequeña cuota mensual el porvenir de su familia.

Para que el lector se dé cuenta del número grande de pólizas suscriptas, diremos que éllas, hasta la fecha, representan un capital de dos millones doscientos cincuenta y un mil trescientos pesos ($2.251,300-00.)

F. V. MAESO

DR. JUAN ANTONIO VAZQUEZ BELLO, Gobernador Provincial de Las Villas

SR. SERGIO JUAQUIMOVE, Director General de "El Porvenir Familiar"

Juan A. Vázquez Bello
Gobernador Provincial de las Villas

Mayo 25 de 1927.

Sr. Sergio Juaquimove.
Director General de "El Porvenir Familiar".
Habana.

Facsímil de la carta en que el Gobernador de Las Villas felicita a "El Porvenir Familiar".

Muy señor mío:

Después de haber leído detenidamente los estatutos por que se rige esa asociación y de haber examinado cuidadosamente el Reglamento de la misma, me es muy grato felicitarle por los grandes beneficios que se derivarán en su observancia.

También lo felicito por la creación de la nueva póliza de seguro agrícola, de utilidad innegable para los colonos.

De usted muy atentamente,

M.E.C.D. 2016

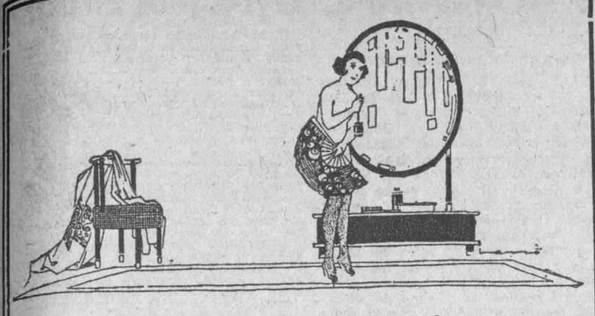

Nuestros esfuerzos han tendido de modo constante, a que nuestra distinguida clientela femenil, hallase siempre en el Departamento de Ropa Interior, como en todos los demás, lo que deseare... Estilos infinitos, calidades insuperables, los últimos dictados de la Moda, **Precios bajos...**

Gracias a ésto, hemos logrado alcanzar cifra de venta, en realidad insospechables. Así, nos es factible rebajar aún mas los precios.

Como comprobación de este beneficio que usted puede obtener, sírvase leer lo que sigue:

A $2.80.—JUEGOS DE BATISTA SEMIDOBLE, BLANCA, con caprichosos bordados a mano.

A $3.25.—JUEGOS DE OPAL SUPERIOR, con primorosos bordados. En ocho colores.

A $3.60.—JUEGOS DE MAGNIFICA OPALINA, con aplicaciones y bordados. También en ocho colores.

A $4.25.—JUEGOS DE LINGERIE, con finos bordados "Bois de Rose" y ocre.

A $4.75.—JUEGOS DE SELECTA BATISTA BLANCA. Hombreras y cenefas combinadas en atractivas tonalidades.

A $3, y $3.40.—JUEGOS DE JERSEY. Amplia colección de colores.

No buscamos venderle tan sólo
Deseamos su satisfacción

ZENEA (NEPTUNO) La Filosofía Y SAN NICOLAS

Photo Art Studio
"DALERTA Y RIVERO"
PARIS-BUENOS AIRES-LONDRES

En el Otoño de la Vida

es fácil evitar las molestias de este Penoso Período.

La edad crítica de una mujer es entre los 40 y 50 años. En esa época con frecuencia sufre molestos síntomas, tales como nerviosidad, dolores agudos, irritabilidad, melancolía, jaquecas y sensación como de asfixia.

Cuídese usted, señora, porque si logra atravesar a salvo este período de prueba, podrá gozar de muchos años de excelente salud.

El **Compuesto Vegetal De Lydia E. Pinkham,** el tónico por excelencia y la medicina sin rival para las enfermedades de las mujeres, se adapta especialmente para ayudarlas durante este período crítico. Durante más de cincuenta años ha constituido una verdadera bendición para las mujeres de todas partes. Tómelo usted apenas aparezcan los primeros síntomas. No tardará en sentir alivio.

Compuesto Vegetal De Lydia E. Pinkham

Lo venden en todas las farmacias

El Club Cubano de Bellas Artes y el Centenario de la Muerte de Goya

En su domicilio social, San Miguel número 79, celebró la Junta de Gobierno de este club su sesion ordinaria mensual. Presidió el señor Esteban Valderrama y se tomaron por unanimidad los siguientes acuerdos:

Aprobar las actas anteriores. Publicar durante la primera decena de este mes la Gaceta de Bellas Artes. Designar las Comisiones de Hacienda, Bellas Artes, Prensa y Propaganda y Relaciones Exteriores, de acuerdo con lo preceptuado en el Reglamento. Agradecer al doctor Genaro Estrada, Subsecretario de Relaciones Exteriores de México, el envío hecho para la Biblioteca del Club, de las obras del Archivo Histórico-Diplomático Mexicano y Monografías Bibliográficas Mexicanas. Ordenar la impresión del nuevo Reglamento del Club. Posponer para cuando finalice el actual ciclo de conferencias, la exposición que deberá dirigir el Club al Congreso de la República, reclamando respetuosamente su atención a diversos problemas relacionados con las Bellas Artes en Cuba. Suministrar a la Unión Panamericana, los informes que solicita sobre el Club. Aceptar en principio y pasar a la Comisión de Bellas Artes del Club, una moción tendiente a crear el día de la música cubana. Agradecer al doctor Antonio Iraizos la valiosa cooperación prestada al Club, en la publicación del último folleto. Felicitar al doctor Juan J. Remos, vocal del Club, por su designación para ofrecer un curso de Literatura en la Universidad de México. Enviar testimonio de condolencia al doctor Eduardo Pulgarón Muñoz, distinguido miembro del Club, por el sensible fallecimiento de su hermano Héctor. Aceptar como miembros numerarios a los señores Cándido Hoyos Huguet, Oscar Lombardo Sierra, Oscar Silva Muñoz del Canto y Ramón Fernández Ventura, por haber cumplido los requisitos reglamentarios. Designar en comisión a la señorita María Ariza Delance y a los señores Leopoldo Romañach y Esteban Valderrama, para estudiar y proponer a la Junta de Gobierno la forma en que el Club honrará la memoria del famoso pintor aragonés don Francisco Goya y Lucientes, al cumplirse el año próximo, el centenario de su fallecimiento. Por los señores concurrentes se pasó revista a las publicaciones recibidas en el Club y siendo las once en punto de la noche, se dió por terminado el acto.

HABANERAS

MARIANA SEVA DE MENOCAL

DE DIAS

Especialmente.
En sitio de preferencia.
Un saludo que llevan estas líneas hasta la señora Mariana Seva de Menocal.
En la festividad de la fecha, la Beata Mariana de Jesús Paredes, celebra su santo la siempre bella y siempre elegante dama.
No tendrá fiesta.
Ni recibo.
Rodeada de los suyós, entre el grupo de familiares e íntimos, pasará sus días la ilustre esposa del ex-Presidente de la República.
La sociedad habanera, que la tiene en la más alta estima, aprovechará la ocasión para testimoniarle una vez más sus grandes afectos y consideraciones.
Sencilla y buena, con todos amable, con todos atenta, circunda su nombre una aureola de profunda simpatía.
Reciba mi felicitación.
Cordial, afectuosísima.

DIAS

¿Qué festividad hoy?
De las Edelmiras y las Eugenias.
Y festividad también de la Beata Mariana de Jesús Paredes, según anuncia el Calendario del Obispado de la Habana.
Saludaré a las Marianas.
Un corto grupo.

En término principal Marianita Bellas, la gentil Viuda de Barañano, a la que irán a saludar sus muchas y buenas amigas en su castillo de la Loma de Chaple.
Se verá muy festejada.
Llena de congratulaciones.
Es el santo hoy de las señoras Mariana Montejo de Fernández, Mariana Potestad Viuda de Paniagua, Mariana Echevarría de Mesa, Mariana Payne Viuda de los Reyes y Mariana Fernández de Varona, la amantísima madre de los queridos compañeros del periodismo Ramón, Carlos y Luis S. Varona.

Y dos señores jóvenes, tan interesantes por igual, como Cuca Ramos de Cervantes y Nena del Castillo de Sala.
Entre las señoritas, Mariana Sánchez Ferrer y Cuca Paniagua, muy graciosas las dos.
Además, la niña muy graciosa Mariana Fernández Magriñá, que cumple con su santo la edad de diez años.
Empezaré por saludar en la festividad de las Eugenias a la distinguida dama Eugenia Segrera de Sardiña, perteneciente a nuestra mejor sociedad, en la que goza de grandes afectos y grandes simpatías.
Tres Eugenias más, que son, María Eugenia Alvarez de la Campa de Fuentes, Eugenita Ovies de Viurrún y Eugenita Fernández Taquechel de Gómez.
No podrá recibir debido a su riguroso duelo la bella señora de Viurrún.
Y Eugenia de García.

De la casa Mathilde Cumont.
Entre las Edelmiras que están de días me complazco en felicitar primeramente a Edelmira Zayas, la joven y bella señora de Vilar, dotada de una linda voz de soprano.
En su nueva residencia de Prado 9, altos, recibirá hoy la señora de Vilar.
Recibo de la tarde.
De cinco a siete.
Edelmira Delgado de Recio, Edelmira Machado de Carrerá y Edelmira Ventosa de Pereda.
Chichita Landa, la gentil señora del doctor Warner, a la que felicito especialmente.
Edelmira González, la señora Viuda de Zayas, para la que son mis mejores deseos por su felicidad.
Y por último, Edelmira Robato Viuda de Sampedro y su linda hija Edelmira, ausentes en París.
Los Marcelinos.
También están hoy de días.
Llegue mi primer saludo, muy afectuoso, hasta el señor Marcelino Díaz de Villegas, ex-Alcalde de la Habana.
El notable profesor dental doctor Marcelino Weiss, catedrático de la Universidad, a quien llegarán estas líneas con un saludo especial de felicitación.
Un ausente.
Marcelino Santa María.
Marcelino Hernández Márquez, Marcelino Sánchez, Marcelino Moreno, Marcelino Bances y Marcelino Reyes.
Marcelino de la Cantera.
Marcelino Martínez.
Este último, amigo antiguo y muy querido de esta casa, al que en nombre de todos, y en el mío propio, saludo y felicito.
Y un compañero del periodismo, de la redacción de "El País", señor Marcelino Blanco.
¡A todos, felicidades!

(Continúa en la pág. SIETE)

FINAS, BELLAS, RICAS,

SON LAS MEDIAS DE SEDA

VAN RAALTE

Las que usan las damas que prefieren lo más delicado, lo más exquisito.
Las hay en todos los colores, en los más nuevos y en los de más moda.
Usar medias de Seda VAN RAALTE. Da la seguridad de llevar lo mejor que se fabrica en medias de seda.
Toda Media VAN RAALTE se garantiza
SI SE PASA, SE CAMBIA POR OTRA
Se fabrican expresamente para Cuba, con sedas especiales, por eso nunca hay reclamación.

BAÑOS DE MAR

Las Playas

CALLE D y MAR—VEDADO
TELEFONO F-1272
Abierta la temporada desde 1o. de Mayo.
GRAN CONCIERTO LOS DOMINGOS
Servicio de Omnibus en Línea y Baños.

1d 29

SUSCRIBASE AL "DIARIO DE LA MARINA"

GRANDES ALMACENES

Fin de Siglo

GRAN REBAJA TRADICIONAL DE JUNIO

¿Ha Pensado Vd. Ya En Lo Que Esta Oferta Significa?

...Significa que Vd. puede adquirir cualquiera de los innúmeros artículos que componen nuestra existencia actual, **CASI AL PRECIO DE COSTO**... Y esto, no como liquidación de final de temporada, sino al principio mismo de ella y como una bonificación que FIN DE SIGLO le concede todos los años a la numerosa clientela... La rebaja nunca ha sido tan grande como este año... Toda la mercancía recién recibida para el verano, toda la mercancía que vaya llegando durante el mes de Junio, la venderemos sin excepción a

PRECIOS ENORMEMENTE REBAJADOS

En la imposibilidad de anunciar a diario toda la infinidad de artículos que esa oferta abarca, sólo nos referimos cada día a algunos, para dar una idea de la gran rebaja.

Los artículos diseñados hoy son una buena prueba de la oportunidad de nuestra rebaja.

Para Señoras

A $1.50, traje de baño de jersey, en los colores: pavo, Prusia o negro, con fino ribete en la doblefalda, escote y bocamangas. Tallas 36 al 44.

A $0.85, zapatillas de goma, para el baño, en los colores rojo, azul, verde, negro, combinados con blanco. Surtido completo de tamaños.

A $0.15, gorro de baño en los colores verde, rojo, naranja, amarillo y negro, con ribete blanco. Muy bonito y práctico.

Para Caballeros

A $1.10, traje de baño enterizo, en Prusia, con ribete blanco.

A $0.50, gorro de goma negra, gris o beige.

A $1.10, zapatillas de goma, en todos los tamaños y colores.

Para Niños

A $1.05, traje de baño en los colores rojo o Prusia. Tallas para edades de cinco a nueve años.

Otros estilos de Trajes de Baño para Sras.

A $0.95, trusa de baño negra, de Jersey.

A $1.25, en los colores negro y Prusia, con ribete blanco en la parte del escote. Tallas 36 al 44.

A $1.50, de jersey, con ribete de distintos colores en la doblefalda y escote, en colores verde, Prusia y negro. Tallas 36 al 44.

A $2.75, trusa de jersey de lana negra.

A $3.95, trajes de baño de lana en rojo, verde, pavo o negro, combinados en la doblefalda por listas en distintos matices. Tallas 36 al 44.

A $4.95, bonito modelo de traje de baño combinado en distintos matices. En rojo, verde, azul pastel, pavo, naranja, Prusia y negro. Tallas 36 al 44.

A $5.50. de lana, en los colores rojo, naranja, pavo y verde, combinados en blanco y negro. Tallas 36 al 44.

A $6.50, de jersey de pura lana, con precioso bordado en trencilla de seda. Colores rojo, azul pavo, naranja, Prusia y negro. Tallas 36 al 44.

Capas de Baño

Capas para el baño de felpa inglesa estampada, en preciosas combinaciones de colores a $4.85, 5.75 y 6.75.

Gorros

A $0.30, bonito tipo de gorro de baño en todos los colores, bellamente adornados.

Zapatillas

Zapatillas para el baño en azul, verde, rojo, negro y blanco, combinadas en negro, a $0.85, 1.00 y 1.25.

Bolsas

A $0.70, bolsa de goma para el baño, estampada, en forma de saquito.

A $0.80, bonito tipo de bolsa en forma tubular, en los colores morado, verde, azul, fresa, amarillo y punzó...

A $1.00, bolsa de seda y goma, forma tubular, en los colores negro y Prusia.

A $1.15, bolsa de goma, en forma de saquito, colores arcoiris y negro.

NUESTRO SURTIDO ES INMENSO EN TRAJES Y EN TODA CLASE DE ACCESORIOS PARA LOS BAÑOS DE MAR, TANTO PARA SEÑORAS, COMO PARA CABALLEROS Y NIÑOS

¡ATENCION, SEÑORAS!

VESTIDOS

ESTUPENDOS, POR LA TERCERA PARTE DEL PRECIO

Por haberse desurtido de tallas, liquidamos una numerosa colección de vestidos de Holán, Warandol y Voile, en preciosos estilos para calle. Esta es una oferta especial dentro de nuestra gran rebaja... Vea los precios:

Grupo A

$4.95 Vestidos de Warandol de puro lino y de Voile de calidad muy fina, bordados y calados a mano. Se vendían antes a $12.00 y $15.00. Ahora, a $4.95.

Grupo B

$5.95 Vestidos de Holán y Warandol de puro lino y Voile suizo, con magníficos bordados y calados a mano. Antes, a $17.00, 20.00 y 25.00. Ahora, a $5.95.

Grupo C

$6.95 Vestidos de Warandol y Voile espléndidos, con bordados y ricas aplicaciones de encajes legítimos; en profusión de estilos. Se vendían antes a $27.00, $30.00 y $35.00 Ahora, a $6.95.

Esta es una oportunidad realmente insuperable...!
No deje de aprovecharse de ella!

ARTICULOS DE FELPA
OFERTA ESPECIAL
en el local de San José 16 y 18

(La nueva rebaja general alcanza también a este Departamento de artículos ya rebajados a precios económicos).

TOALLAS

Toallas inglesas de granité blanco, con franja de color, a 22 cts. La media docena, a $1.20.
Toallas de felpa inglesa, blancas, en diferentes estilos y calidades, desde 34 a 80 cts. una, y desde $1.45 a $4.60 la media docena.

SABANAS PARA EL BAÑO

Toallas para el baño de felpa inglesa de tamaño grande; una, $1.30; media docena, $7.50.
Otra toalla para el baño de mejor calidad de felpa, con cenefas de color, a $2.15 una y la media docena a $12.60.

ALFOMBRAS PARA EL BAÑO

Blancas, matizadas y de color entero. Extraordinaria colección, desde $1.25.

BATAS PARA EL BAÑO

De magnífica felpa matizada, con cordones haciendo juego, a $3.85 una.
Nuestro surtido en toallas, sábanas para el baño, alfombras y batas es muy extenso.

M.E.C.D. 2016

DE COMUNICACIONES

LA LLUVIA

Según los datos reportados a la Secretaría de Comunicaciones por los Centros de Telégrafos, durante las 24 horas últimas llovió en los pueblos que a continuación se expresan:

Pinar del Río: No llovió.
Habana. No llovió.
Matanzas. No llovió.
Santa Clara. No llovió.
Camagüey: Llovió poco en Contramaestre, fuerte en Guáimaro y Santa Cruz del Sur; tres pulgadas en Santa Marta, y 20 centésimos de pulgada en el central "Francisco".

Bayamo: Llovió poco en Bueycito, Guisa, Baire y Holguín, y fuerte en San Agustín.

Santiago de Cuba: Llovió poco en Imías ,Sague de Tánamo, San Luis, Santa Ana, Mayarí, Caimanera, Candonga, Ingenio "Oriente", Cuelo, Santiago de Cuba, y fuerte en Central "Palma", Palma Soriano, Guantánamo, Baracoa, Cristo, Jamaica, Biram, Central 'América" y Cobre

Federación Estomatológica de Cuba

CELEBRARA DOS JUNTAS EXTRAORDINARIA EN LA ACADEMIA DE CIENCIAS

El próximo día 8 de junio, a las ocho de la noche, tendrá lugar en el Salón de Actos de la Academia de Ciencias dos juntas extraordinarias de la Federación Estomatológica de Cuba, una para reformar el reglamento y otra para elegir los miembros que habrán de integrar la directiva correspondiente al bienio de 1927 a 1927 y los cargos de secretario y tesorero vacantes por renuncia.

CINCHOSAN

Tónico que aumenta el apetito y estimula la digestión.

Pruebe un frasco y no le pesará.

Representantes Exclusivos en Cuba:

MEDINA Y MADIEDO

Trocadero 75. Habana.

EL Royal Baking Powder (Polvo Royal para Hornear) se vende en todas partes, garantizándose puro y salubre. Con el "Royal" se consiguen resultados inmejorables en los alimentos horneados.

ROYAL BAKING POWDER Co.
100 East 42nd, Street
New York E.E.U.U.

El Reparto de Premios en la Escuela del Salvador

Se está celebrando los exámenes de fin de curso, en la Escuela Nocturna anexa a la Parroquia del Cerro, que fundó hace seis años el Rvd. Padre Viera.

La asistencia durante el curso que finaliza, ha alcanzado un promedio diario de cincuenta alumnos. Y éstos han trabajado con un interés digno de encomio.

Para compensarles, se celebrará el próximo lunes 6 a las 8 de la noche el acto de entrega de valiosos premios, donados unos por la Junta de Damas Protectoras, y otros por benefactoras de la Escuela.

Entre ellos, hay uno de cien pesos, que con el nombre de Carlitos Aguirre donó la bondadosa dama Fredesvinda Sánchez de Aguirre, en memoria de su idolatrado hijo, trágicamente fallecido.

Hay otro, de diez pesos, que ofrece la benemérita Institución Sunshine, que preside la señora Pilar Honston

Para dicho acto ha sido especialmente invitado, el Provisor del Obispado, Monseñor Artiaga y una representación del Sunshine.

El Rvd. Padre José Viera y la Presidenta de la Junta de Damas, nuestra compañera Consuelo Morillo de Govantes, invitan por este medio a los benefactores de la Escuela y a sus compañeros en la prensa.

Acto que resultará lucidísimo al que hemos sido atentamente invitados.

LA DICHOSA

COMPANIA CENTRAL

Obispo y Compostela

Teléfono A-6770. Apartado 748

Habana

Números a la venta para el Sorteo de Junio 10.

108	1611	4435	6662	8118	10488	11345	12419	13418	15545	18388	21712	25114
114	1712	4454	6663	8181	10508	11416	12425	13423	15612	18555	21713	25117
133	1713	4588	6664	8211	10551	11418	12612	13431	15613	18669	21717	25215
135	1811	4999	6688	8558	10555	11441	12619	13517	15618	18887	21718	25425
141	1816	5000	6767	8628	10569	11445	12628	13533	15919	18988	21719	25514
148	2055	5003	6769	8813	10610	11514	12688	13545	16014	19004	21915	25516
177	2218	5009	6777	8828	10710	11517	12769	13614	16055	19007	22055	25533
181	2221	5016	6911	9114	10755	11527	12812	13631	16066	19017	22252	25615
191	2228	5033	6969	9311	10757	11528	12822	13634	16115	19022	22253	25619
215	2256	5035	7001	9314	10810	11529	12912	13723	16161	19023	22256	25919
312	2277	5045	7003	9315	10910	11534	13001	13815	16660	19025	22422	26002
314	2288	5051	7013	9317	11002	11542	13006	13827	16665	19112	27777	26024
319	2323	5053	7017	9414	11003	11543	13008	13888	16777	19113	23001	26028
355	2612	5054	7026	9417	11004	11547	13018	14016	17000	19311	23004	26033
415	3003	5088	7028	9419	11006	11548	13019	14077	17011	19514	23007	26169
423	3012	5112	7029	9511	11020	11549	13021	14115	17013	19612	23018	26219
488	3013	5114	7035	9512	11026	11551	13023	14313	17016	19614	23029	26655
551	3014	5115	7117	9612	11046	11553	13024	14422	17019	19711	23115	26661
566	3113	5225	7118	9615	11050	11554	13027	14435	17045	19712	23218	26664
577	3117	5325	7171	9619	11054	11557	13029	14451	17212	19716	23314	26669
588	3215	5417	7213	9719	11056	11575	13043	14454	17217	19719	23318	
615	3217	5449	7216	9933	11058	11585	13045	14569	17314	19949	23333	
669	3223	5454	7219	9935	11105	11615	13048	14666	17315	20005	23412	
877	3332	5522	7222	9949	11108	11619	13051	14714	17318	20114	23418	
977	3335	5525	7312	10001	11124	11625	13054	14814	17333	20555	23433	
1003	3413	5531	7315	10006	11125	11666	13057	15009	17414	20712	23633	
1004	3433	5733	7419	10023	11127	11712	13077	15012	17416	21005	23714	
1006	3512	5815	7433	10025	11129	11715	13088	15018	17444	21210	24077	
1007	3517	5817	7617	10042	11131	11719	13111	15030	17511	21217	24088	
1014	3611	5915	7618	10043	11145	11724	13115	15112	17612	21312	24216	
1016	3711	6015	7724	10046	11147	11745	13133	15114	17613	21313	24555	
1019	4013	6023	7728	10055	11151	11751	13145	15119	17618	21314	24688	
1114	4015	6069	7818	10057	11219	11755	13211	15223	17712	21321	24777	
1217	4077	6113	7819	10088	11222	11825	13212	15235	17715	21411	24999	
1311	4104	6114	7919	10113	11228	11915	13222	15311	17919	21412	25000	
1313	4141	6212	8004	10210	11240	11917	13231	15314	18011	21512	25001	
1412	4341	6317	8005	10251	11245	12055	13233	15319	18013	21612	25005	
1413	4425	6319	8018	10310	11313	12252	13321	15412	18077	21618	25008	
1414	4428	6369	8108	10333	11316	12412	13324	15414	18138	21619	25024	
1444	4432	6655	8115	10410	11323	12416	13332	15419	18315	21621	25113	

Al recibo de $29.00 por billete, serviremos a cualquier punto de la República, el número que se elija; admitiendo en pago billetes premiados, cheque intervenido o giro postal a la orden de COMPAÑIA CENTRAL.

A los revendedores pidan cotización que tenemos precios especiales.

Administramos Colecturías. Compra-venta de Cargaremes.

Absoiuta seriedad en todas nuestras operaciones.

N. Gelats & Co.

BANQUEROS
HABANA
Aguiar 106-108

Vendemos cheques de Viajeros Pagaderos en Todas Partes del Mundo y Cartas de Crédito Circulares en las mejores Condiciones

"SECCION DE CAJA DE AHORROS"

Recibimos Depósitos en esta Sección Pagando Interés de 3 por 100 Anual

Todas estas operaciones pueden efectuarse también por correo

Crónica Católica

RESULTARON BRILLANTES LAS TRADICIONALES FIESTAS DE LAS HIJAS DE MARIA EN LA CASA DE MATERNIDAD Y BENEFICIA

Misa de Comunión general.—Misa solemne.—Sermón.—Recepción. —Salve.

Procesión

Con gran esplendor y una brillantez extraordinaria celebráronse este año en la casa de Maternidad y Beneficencia las tradicionales fiestas de las Hijas de María a la terminación del Mes de Mayo.

He aquí los cultos celebrados en honor de la Santísima Virgen el pasado Sábado.

Comunión

A las 7 y media a. m. celebrose misa de Comunión general armonizada en la que ofició el Rvdo. P. Camilo Cabrera, C. M., acercándose a la sagrada mesa todas las Hijas de María de la Casa de Maternidad y Beneficencia y además las Asiladas de la misma, mas numerosos fieles que invadia la hermosa Capilla que lucia sus mejores galas en dicho día.

Desayuno

Terminada la misa de Comunión, sirviose en los Comedores de dicha casa, un exquisito desayuno a todos los comulgantes. Fué servido por las mismas asiladas.

Misa Solemne

A las 9 a. m. celebróse misa solemne de ministros a toda orquesta y voces en la que ofició el P. Magín Ribalta Capellán de la Casa, asistido de los PP. Matias Saumel y N. Gallol.

El altar lucía un bello y caprichoso adorno floral confeccionado por las Hermanas, Sor Carmen Reparáz y Sor Juana Velázquez.

En todas las columnas y testeros de la capilla estaban colocados hermosos cortinajes que solamente se colocan en la casa de Maternidad y Beneficencia en los días de las grandes solemnidades.

Asistieron a la misa todos los Asilados e Hijas de María que ya no están en la Casa.

Presidió el acto el Director, doctor Aurelio Gómez Miranda acompañado de su distinguida familia.

Sermón

Ocupó la sagrada cátedra el Rvdo. P. Buenaventura Antón, C. M., ilustre sacerdote perteneciente a la Congregación de las misiones, quien con su elocuencia acostumbrada y de manera admirable cantó las glorias de María y las bendiciones que en este mes ella derrama sobre sus hijos.

El sermón del P. Antón todo lleno de sentimiento, mereció numerosos elogios de la numerosa concurrencia que ocupaba la Capilla.

La parte musical que fué sublime estuvo a cargo de un escogido coro y orquesta bajo la dirección del Maestro Francisco Sauri.

A las once de la mañana comenzó el desfile de la numerosa concurrencia que había asistido al acto después de visitar los diferentes departamentos de dicha casa.

Recepción

Una vez terminada la misa solemne celebróse solemne recepción de Hijas de María y aspirantes bajo la dirección del P. Buenaventura Antón y Sor Pilar Pardo.

Este acto se celebró con le ceremonial de costumbre en estos casos y en el que el P. Antón pronunció una hermosa plática alusiva al acto haciendo ver a las nuevas Hijas de María los derechos y deberes que desde aquellos momentos tenían con la Congregación.

Se recibieron de aspirantes: Anita Mandureira, Blanca Valdés, Josefina Vieco, Concepción de Armas, Isabel López.

Se recibieron de Hijas de María: Carmita Valdés, Vicenta Valdés, Andrea Valdés, Panchita Valdés, Raquel Valdés.

Forman la Directiva de la Congregación de Hijas de María las siguientes personas: Directores, P. Buenaventura Antón y Sor Pilar Pardo; Presidenta, Catalina Valdés; Secretaria Mercedes Julia Valdés; Tesorera Eladia Valdés.

Salve

Por la tarde a las 5 y media el P. Magín Rivalta Capellán de la Casa rezó el Santo Rosario, letanías a la Virgen, ejercicio del mes y a continuación entonó Salve Solemne.

El coro de las Hijas de María bajo la Dirección de la linda señorita Vicenta Valdés tuvo a su cargo la parte musical durante los actos de por la tarde.

Procesión

Terminada la salve organizose la procesión en el siguiente orden: Cruz y Ciriales; estandartes de las Hijas de María, Sagrado Corazón, San José y el Niño Jesús, a continuación seguían las imagenes del Niño Jesús, San José y La Inmaculada que iba colocada en una hermosa carroza adornada con profusión de plantas y flores y llevada por las bellas señoritas Eladia Valdés, Marta Sara Valdés, Vicenta Valdés y Catalina Valdés todas ellas ex-asiladas e Hijas de María.

Escoltaban a la carroza de La Inmaculada las siguientes niñas vestidas de ángeles:

Martica y Georgina Gómez, Celia Otero y Rosita Mandureira, Vitalia Ranielle y Azucena Pelaez, Emelina Valdés y Ester Valdés, Josefina Vieco y Concepción de Armas, Isabel Font e Isabel López, Candita Homs y María Fiallo, Olga Nina y Olalla Valdés, Violeta Ramirez y Elba Rodríguez, Basilisa y María Troitiño, y Ester Ramírez y Graciela Hernández.

Figuraban en la procesión las niñas siguientes: niñas vestidas con hermosos trajes y representando: Las Virtudes, Angel de Beneficencia y Arcangeles.

Fe, Anita Mandureira; Esperanza, Raquel Valdés; Caridad, Mercedes Valdés.

Fortaleza, Carmita Valdés; Prudencia, María Isabel Valdés; Justicia, Amparito Blanco; Templanza Margarita Martínez.

Angel de Beneficencia: Ana Victoria Valdés.

De Arcángeles: San Miguel, Marta Valdés; San Rafael, Panchita Valdés; San Gabriel, Angela Domínguez

La procesión recorrió todos los patios de la Casa de Beneficencia que se encontraban adornados con guirnaldas, banderas etc.

Durante el trayecto dispararónse numerosos chupinazos.

En los Pabellones de Varones y Argüelles se levantaron dos hermosos altares bellamente adornados y en los que figuraban la Inmaculada, siendo estos adornados y construídos por Sor Reinalda Rubio, Pablo Valdés, Sor Mercedes Tobar, Raúl Valdés, Manuel Cabezas y Ramón García.

Cuando la Carroza de la Virgen llegó antes estos altares las señoritas Isabel Font, Esther Ramírez, Carmita Valdés, Inocencia Valdés, recitaron bellas y hermosas poesías a Nuestra Señora del Amor Hermoso.

Durante todo el trayecto la Banda de Beneficencia bajo la dirección del Maestro Manuel Ralui ejecutaron bellas piezas y al entrar de regreso la procesión en la Capilla entonó el Himno Nacional Cubano.

Una vez nuevamente en la Capilla la interesante y bella señorita Sara Marta Valdés, recitó con todo sentimiento una hermosa poesía a la Virgen que le mereció los elogios y felicitaciones de la concurrencia.

Terminada la poesía las Hijas de María cantaron de manera hermosa una despedida a la Virgen dirigidas por la organista señorita Vicenta Valdés, comenzando el desfile a las 7 de la tarde.

Entre las Hijas de María ex-asiladas que asistieron y tomaron parte activísima en todas las fiestas recordamos además a Ofelia Evangelina Valdés, Teresa y Elena Cuesta; Enriqueta Valdés; Sara Marta Valdés; Eladia Valdés; Pilar Valdés; Eladia Valdés; Mercedes Julia Valdés; Caridad Valdés; Catalina Valdés y [illegible]a Valdés.

De manera tan hermosa y brillante términaron los cultos anuales que las Hijas de María de la Casa de Maternidad y Beneficencia celebran en honor de su Patrona, por lo que felicitamos a la Superiora Sor Josefa Ortega y al Director doctor Aurelio Gómez Miranda.

GRANDES FIESTAS EN HONOR DE LA VIRGEN DE LA MEDALLA MILAGROSA EN EL PUEBLO DE MARIANAO

Primera Comunión.—Recepción de Hijas de María.—Salve Solemne.—Misa solemne.—Sermón. —Imposición de Medallas.—Procesión.—Poesías.

Las tradicionales fiestas que las Hermanas de la Caridad e Hijas de María del Colegio María Milagrosa de Marianao, celebran en el mes de mayo en honor de la Virgen de la Medalla Milagrosa celebráronse este año el pasado y jueves y domingo con gran solemnidad.

Primera Comunión

El pasado jueves día de la Ascensión del Señor celebróse a las 7 y media a. m. misa de Comunión general armonizada por el coro del Colegio en la que se acercaron a la sagrada mesa un grupo de 20 niñas por vez primera revestidas con su albo traje propios de estos actos.

Ofició en esta misa el Teniente Cura de Marianao, P. Laureano Quijada Hidalgo quien les dirijió una bella plática exponiendoles la grandeza y transcendencia del acto que momentos después iban a celebrar.

Llegado el momento de la Comunión acercáronse a la sagrada mesa primeramente los de Primera Comunión, después las Hijas de María y por último los fieles en general.

El altar lucía un bello adorno floral confeccionado por las propias Hijas de María.

Recepción

Terminada la misa y después de servicio en los comedores del Colegio un exquisito desayuno a las comulgantes se verificó en la Capilla del Colegio la emocionante ceremonia de admitir a un grupo de Hijas de María.

Esta ceremonia fué presidida por un P. de la Congregación de las Misiones y Sor María Directora del Colegio.

Una vez terminado el ceremonial en estos casos hizo uso de la palabra el ya citado sacerdote quien con gran elocuencia y sentimiento hizo ver a las nuevas Hijas de María las obligaciones que habían contraído al entrar a pertenecer en tan hermosa congregación y los beneficios que les reportaría.

Las nuevas Hijas de María contando con las aspirantas pasaron de 40.

La directiva está compuesta por las siguientes personas:

Directores: P. Ignacio Maestro Juan C. M. y Sor María.

Presidenta: Maximiliana Arango; Vice, María del Carmen Martí; Secretaria, Rosa Lagarez; Tesorera, Julia Martí; Vice. Alicia Diza; Vocales: Lidia Lagares y Serafina Díaz.

Salve

El sábado por la tarde después de rezado el Santo Rosario, ejercicio del mes y efectuado el ofrecimiento de flores entonces gran Salve Solemne en la que ofició el P. Laureano Quijadas Hidalgo, Teniente Cura de dicha Parroquia.

En el altar apareció este día una hermosa combinación de velos, flores, ángeles, etc. apareciendo al descubrirse una hermosa imágen de la Virgen de la Medalla Milagrosa ante la cual se efectuó el ofrecimiento de flores.

La parte musical estuvo a cargo del Coro del Colegio compuesto por alumnas y ex-alumnas del mismo.

Misa Solemne

El domingo a las 9 a. m. celebróse misa solemne de ministros a toda orquesta y voces en la que ofició el P. Laureano Quijadas Hidalgo asistido de la P. N. Montes y el Diácono Alfredo Muller.

La parte musical estuvo a cargo del coro del Colegio compuesto de las siguientes señoritas: Berta Montes; Josefa de Coboa; Margarita Hernández; Hilda y Hortensia Valladares; Herminita Valor; Rita Rodríguez; Celia Tasis; Julia Martí quienes interpretaron la gran misa, a tres voces del maestro Más y Saracant, al orfetorio una hermosa Ave María del Maestro Torres y al terminar el gran Himno a la Virgen de la Medalla Milagrosa.

El coro fué dirigido por Sor María Pérez.

Lucía el altar un hermoso adorno floral confeccionado por un grupo de Hijas de María dirigidas por Sor, María Pérez.

Una numreosa concurrencia invadía la Iglesia Parroquial de los Quemados de Marianao.

Sermón

La cátedra sagrada fué ocupada por el elocuentísimo y sapientísimo orador sagrado Reverendo P. Luciano Martínez, perteneciente a la Congregación de las misiones quien con todo sentimiento y de manera admirable elevó un himno de gloria a la Santísima Virgen, habló de la devoción que en el mes de Mayo se le tiene en todo el mundo y del amor que las Hijas de María especialmente debían tenerle.

Cuando terminó fué sumamente felicitado y elogiado.

Procesión

Por la tarde a las cuatro el P. Laureano rezó el Santo rosario, letanías de la Virgen y ejercicio del mes, poniéndose a continuación en marcha la tradicional procesión que recorrió las calles del pueblo.

He aquí el orden de la misma: Cruz y Ciriales; alumnos del Colegio San José de los Hermanos de las Escuelas Cristianas con su estandarte, Pajes del Santísimo de la Parroquia de los Quemados de Marianao con su Bandera; Alumnos de los 100 centros Catequísticos de Marianao con su bandera; alumnas del Colegio María Milagrosa de Marianao; Hijas de María del mismo, Carroza en la que iba colocada en un hermoso camarín bellamente adornado con plantas, flores y luces la imágen de la Virgen de la medalla milagrosa a la que daban escolta 22 niñas vestidas de ángeles, además de las siguientes señoritas representando a Fé. Srta. Hortensia González; Esperanza, Srta. Esperanza Mariscal; Caridad, Hortensia Valladares; San Gabriel, Georgina Herrera; y otros, detrás de la Carroza iba el P. Juan C. M. revestido de capa y acompañado de los P. P. Laureano Quijadas, Manuel A. Rodríguez y Luciano Martínez.

Numeroso público seguía a la procesión además de la Banda de Beneficencia dirigida por el maestro Manuel Ralui que fueron ejecutando diferentes piezas.

El recorrido hecho por la procesión fué Boquete, Martí, San Carlos, Calzada, terminándose en la misma iglesia.

Una vez de nuevo la procesión en la iglesia el P. Laureano ocupó el púlpito dando en breves palabras las gracias al pueblo que había asistido ahorrar a la Virgen Santísima en este hermoso y florido mes de mayo.

Durante el trayecto dos alumnas del Colegio recitaron bellas poesías a la Santísima Virgen.

Y en la iglesia como despedida a la Virgen y al mes de Mayo la interesante y bella señorita Angelita Faiña recitó con gusto y sentimiento una hermosa poesía, siendo muy felicitada.

Entre las hijas de María que más se han esforzado por la mejor brillantez de estas fiestas recordamos a Maximiliana Arango, Herminita Valor, María Isabel Barasoaín, Angelita Faiña, Lidia y Rosa Lagarez, Antonia Duarte, Estela Limilla, Alicia Díaz, Serafina Díaz, Julia Martí, María del Carmen Martí y otras secundadas grandemente por Sor María Pérez y Sor Juliana Barasoaín a quienes al igual que a las Hijas de María enviamos nuestra felicitación sincera por la solemnidad de dichos cultos tradicionales.

RVDO. P. DR. BELARMINO GARCIA FEITO

Encuéntrase bastante mejorado de la grave enfermedad que durante largo tiempo lo tuvo recluído en sus habitaciones particulares el Rvdo. P. Dr. Belarmino García Feito, párroco de los Quemados de Marianao.

Tan ilustre sacerdote nos encarga que en su nombre demos las más expresivas gracias a cuantas personas tanto de Marianao como de la Habana se han interesado por su salud.

El cronista hace votos por el pronto restablecimiento de tan ilustre sacerdote.

CULTO CATOLICO PARA HOY

En el templo del Carmen los cultos del Jubileo Circular.

En Reina, a las cuatro y media p. m. los cultos de los "Quince Jueves".

En las Reparadoras, adoración de siete de la noche, a once de la misma.

En Monserrat a las nueve de la mañana solemne ejercicio del mes al Corazón de Jesús.

En la Parroquia del Vedado, a las cinco y media de la tarde los cultos de los Quince Jueves.

En la Iglesia de las Escuelas Pías de Guanabacoa, el solemne novenario, a Nuestra Señora del Sagrado Corazón de Jesús.

En el templo parroquial del Pilar, a las siete y media de la noche, Hora Santa.

CULTO CATOLICO PARA MAÑANA

En todos los templos de la Habana, los solemnes cultos del "Primer Viernes", en honor al Sacratísimo Corazón de Jesús.

Hay exposición diurna al Santísimo Sacramento en los templos de Reina, Nuestra Señora del Carmen, Reparadoras, Ursulinas, Santa Teresa, Pasionistas, Esclavas del Corazón de Jesús, Santa Catalina y Madres del Servicio Doméstico.

En La Caridad, Novena al Espíritu Santo.

En todos los templos Misa cantada a Jesús Nazareno.

ABSTINENCIA DE CARNE SIN AYUNO

El próximo sábado, Vigilia del Espíritu Santo, es día de abstinencia de carne sin ayuno.

A LOS CELADORES Y SOCIOS DEL APOSTOLADO DE LA ORACION

Les recordamos, que mañana es la Comunión mensual reparadora al Corazón de Jesús.

También les comunicamos que ha dado comienzo en Reina, los solemnes cultos del mes del Sagrado Corazón. Por la mañana, a las 8 a. m. Y por la tarde a las 5 p. m.

UN CATOLICO.

DIA 2 DE JUNIO

Este mes está consagrado al Sacratísimo Corazón de Jesús.

Jubileo Circular. —Su Divina Majestad está de manifiesto en la iglesia de Nuestra Señora del Carmen.

Santos Eugenio, papa, y confesor; Atalo, Alcibiades, Erasmo y Marcelino, mártires; santas Emilia, Albina, Blandina, beata Mariana de Jesús Paredes, virgen, y Grata, mártir.

Beata María Ana de Jesús Paredes y Flores, conocida con el nombre de "la azucena de Quito", nació en dicha ciudad el 31 de Octubre del año 1618. Sus padres fueron vástagos de la primera nobleza. Desde muy niña, María Ana se consagró a Dios.

Escribiremos brevemente la vida de María Ana de Jesús, la cual tuvo una fe viva y firme esperanza en Dios, caridad abrasada para con Dios, caridad pura con las almas del purgatorio, caridad grande para sus prójimos, devoción tierna a Jesús, a su Santísima Madre y a los santos y en una palabra, diremos que María Ana fué el conjunto de todas las virtudes pero en un grado superior. Estuvo dotada con toda clase de dones sobrenaturales, y voló al cielo el 26 de mayo del año 1645.

San Rafael y Rayo
Teléfono M-7063

La Casa Life

Tte. Rey y Habana
Teléfono A-6724

De JAVIER RIBERA

Fabricante de los afamados colchones y colchonetas *"LIFE"* de servicio en todas las camas de la República.

GRAN OFERTA DE VERANO

No desperdicie esta oportunidad

SOLO POR ESTE MES

vea alguno de nuestros modelos

JUEGOS DE JUNCO MARINO - 6 PIEZAS - VARIOS ESTILOS

Modelo No. 8001. Colores: natural, azul matizado, rojo matizado, verde matizado.

PRECIO: Libre de todo gasto en cualquier lugar de la república .. $ 90.00
En la ciudad de la Habana .. $ 75.00

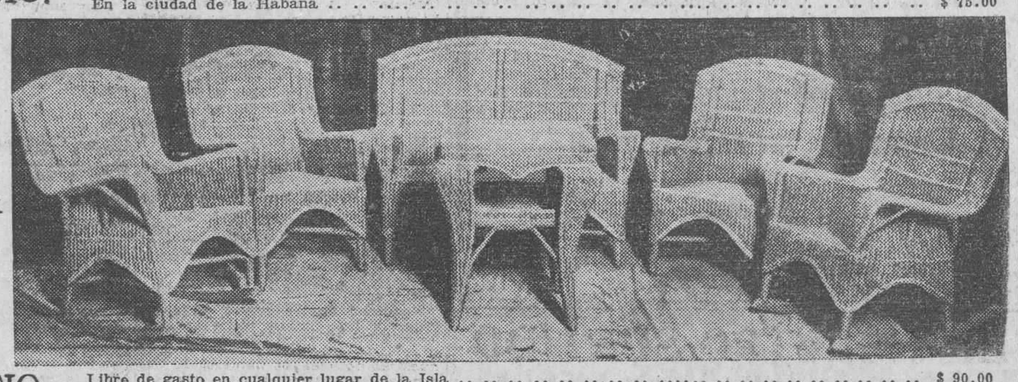

Modelo No. 8012 Colores: natural y azul matizado.

PRECIO: Libre de gasto en cualquier lugar de la Isla .. $ 90.00
En la ciudad de la Habana .. $ 75.00

JUEGOS DE MIMBRE

Seis piezas, esmaltadas a gusto del cliente, Varios modelos

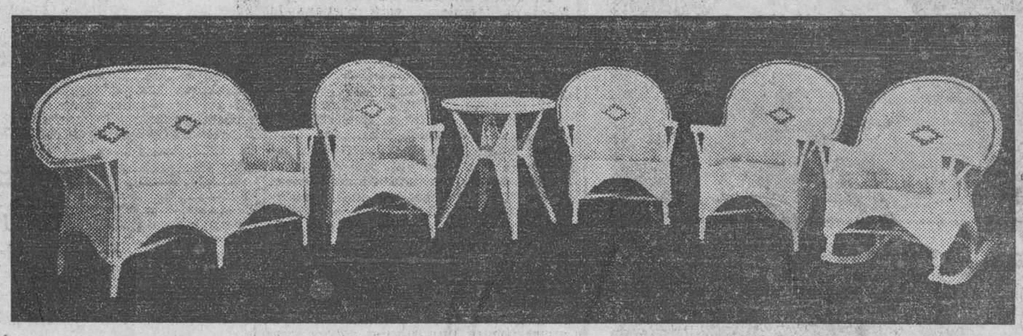

Modelo No. 251C esmaltado a su gusto.

PRECIO: Libre de gastos en cualquier lugar de la Isla .. $115.00
En la Habana .. $100.00

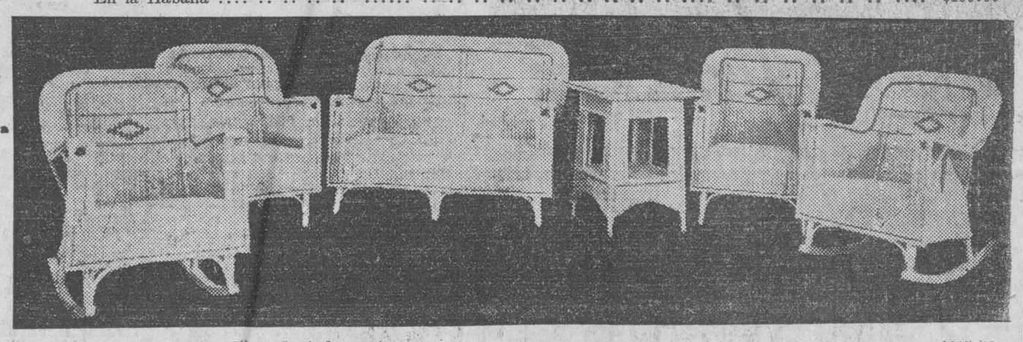

Modelo No. 8027 Esmaltado a su gusto.

PRECIO: Para el interior, libre de todo gasto .. $115.00
En la Habana .. $100.00

Visite nuestra exposición-Escrupulosidad en el servicio

Confíenos hoy su pedido; no lo deje para mañana.

EN ANGELES 14

Vendemos la nevera "PROGRESO"

(La que mas enfria)

Desde $5 de entrada y $5 mensuales

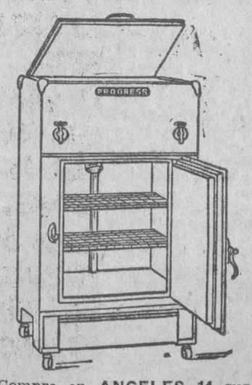

Compre en ANGELES 14 sus muebles a plazos.

Juegos de sala y recibidor desde $10 de entrada.

Juegos de comedor y cuarto desde $25 de entrada.

Venga a vernos.

VICTOR NOSTE y CIA.

PALAIS ROYAL

ANGELES 14

Teléfono A-7451

5151 9d-2

M.E.C.D. 2016

VIBOREÑAS

MARTES ELEGANTES

Ha sido el más concurrido, como despedida del último día del mes de las flores, viéndose el predilecto Apolo convertido en un precioso jardín. Tres lindas figulinas, Alicia Arriete, Teresita Fernández y Guadalupe Luna estaban convertidas en los más atractivas floristas, repartiendo flores a todos, sin faltarles sus adorables sonrisas.

Entre las señoras mencionaré a la bella dama Rosarito Apdujar de Ramos, con sus monísimas jimagüitas "Charito" y "Teresita".

Felicia M. de Campa, Onelia B. de Naranjo, Teresa C. de Acharrandia, María Luisa García de Sánchez, Josefina Navarrete de Valdés, Teresa Garrido de Villalba, Concepción Garrido de Villalba, Josefa Bermudez de Rodríguez, Ofelia Ortiz de Sainz, Amparo Díaz de Díaz, Evelia Abascal del Cristo, María Tremol de Benavides, María Valdés de Guanchi, Concha Ariza de Martí, Carmen Rivas de Gibert, Evarista Páes de Serra, Edelmira Guardiola de Pró, Mercedes Wiltz de oGnzález...

Señoritas formando el más bello "bouquet":

Josefa García, Rosita Sánchez, Consuelo Fraga, Delia Fraga, Esther González, Carmita Perdomo, Consuelo Fernández, Agustina Fernández, Sarah Rojas, María, Teresa y Alicia Alfonso, María Luisa Fernández, María Antonio Fernández , María A. Santa Cruz, Micaela Sotero, Carmita Jiménez.

Isabel Jordana, Elena Balván, Conchita Martí, María Luisa Revollar, Ana María Núñez, Luis Blanco, Teresa González, Caridad Serra, Nieves Serrano, Rosa Díaz, Nilda Díaz, Virgina Pró, América Revuelta, Edelmira Pró, Anita Acosta, Rosario Wiltz, María Machado, Elvira, Estrella y Angela Méndez.

Eloisa de Cárdenas, María A. de la Cuesta, Hortensia García, Josefina Villalba, Emilia Fernández, Ofelia Sainz, Teresa Fernández, Alicia Arrieta, Guadalupe Luna, Marta Díaz, Berta Díaz, Margarita Benavides, Dora Benavides, Ofelia, Susana y Dexi Arrocha...

Van a la pantalla esta noche la regocijada cinta "Los Plomeros, Centauro Petrimetri" y "El Discípulo del Diablo".

ROMAN MAYOR

Tan apreciable amigo y convecino, joven e inteligente ingeniero de la "General Electric Co". ha sido objeto de una merecida distinción con el nombramiento que ha recibido de miembro de la Comisión Técnica que actuará en el Ayuntamiento.

Muy laborioso y competente, sus gestiones han de ser muy valiosas, y ha estado muy acertado en su designación el Alcalde doctor Miguel Mariano Gómez.

HONRAS FUNEBRES

El próximo sábado día 4 en nuestra Iglesia Parroquial, a las ocho de la mañana, se celebrarán en sufragio del alma de la que fué en vida virtuosa dama Maximina Barros Sánchez.

A tan piadoso acto invitan su esposo señor Pedro Villa Peláez, su hijo José Villa Barros y demás familiares, a sus amistades.

PHOTO ART STUDIO

Dos amables y queridos amigos, los señores Dalerta y Rivero, tuvieron la atención de invitarme a visitar el elegante estudio fotográfico que han abierto en la Avenida de San Rafael e Industria, en el No. 126 de esta calle, departamento No. 4, y puedo decir a las familias viboreñas que este nuevo estudio será en breve uno de los favoritos, pues a su frente está un verdadero **mago del lente** cuyos retratos han obtenido valiosos precios en París, Buenos Aires, Londres y otras grandes capitales extranjeras.

La Photo Art Studio ha sido montada con el más delicado gusto, el que corresponde a artistas, lujoso mobiliario etc., etc., y cuenta con los más modernos aparatos para realizar verdaderas obras de arte, en ese arte que es tan difícil, dado que siempre deseamos aparecer "mejor" de lo que somos...

Mi enhorabuena a los queridos compañeros Dalerta y Rivero, a los que auguro los mayores éxitos.

NUEVO TOSCA

Noche de moda en nuestra elegante bombonera, con muchos atractivos, y dedicada a los "Antiguos Alumnos Maristas".

El programa consta de una graciosa comedia; varios asaltos de esgrima por los excelentes tiradores señores Ramiro Mañalich y J. León, Edmundo Estrada y Pedro Herrera, pertenecientes a la Sala de Armas del apreciable y afamado Profesor Alesson.

Terminará con la soberbia cinta "El Mago", por la admirable Alice Terry. Noche completa con la más bella concurrencia.

EN EL PARQUE LAWTON

Mañana, viernes, la laureada Bande Municipal dará un concierto en este parque, de 8 a 10 p. m., con un programa de obras extranjeras y nacionales.

Como las viboreñas son simpatizadoras de esta agrupación musical, el Parque Lawton ha de verse con su presencia convertido en el más bello jardín.

ENCARGO QUE CUMPLO

Los nuevos esposos, bellísima señora Bertha Marty y doctor Gabriel Menéndez Serpa, de mi mayor estimación, cuyo enlace se efectuó el pasado lunes, al embarcar en la tarde del martes para la Villa de Candelaria donde fijarán su residencia, me encargaron, y muy gustoso cumplo su petición, de que los despidiera de sus amistades, pues no han podido hacerlo, como deseaban.

Quedan complacido Bertha y "Gabrielito", a los que reitero mis votos por su mayor felicidad en su nuevo estado.

NOTA DE DUELO

Lamentablemente se suceden las notas de duelo.

Esta vez la constituye el fallecimiento de la señora Concepción Roselló y Suñé, ocurrido en su residencia Encarnación No. 10.

Doy mi más sentido pésame a todos sus familiares.

GRAN PELICULA CHINA

El arte de la cinematografía, que ha dado la vuelta al mundo, nos permitirá admirar mañana en el Cine "Méndez", la preciosa cinta china "Amores Orientales", que se repetirá en Apolo y Dora, del señor José Trévin, el día 16.

Recorriendo esta producción cinegráfica, que es excelente y da a conocer muchas costumbres de Oriente.

CLUB SANTOS SUAREZ

En deuda estaba con esta sociedad por no haberme referido a su última fiesta (debido a un anterior compromiso) más la saldo ahora haciendo mío lo siguiente:

Nuevos detalles tenemos hoy que ofrecer a nuestros lectores sobre el Festival Artístico-Deportivo que ofrecerá el Santos Suárez Tennis Club el día 19 de Junio.

La comisión encargada de esta fiesta, presidida por el distinguido sportman señor Ramiro de la Torre se encuentra laborando con mucho entusiasmo en la confección del programa de dicho Festival y según nuestras noticias los números de que constará el mismo han de resultar del agrado de todos.

Como nota interesante mencionaremos que ese día hará su debut oficial el simpático team femenino de basket ball de la sociedad de San Bernardino y San Julio, compuesto por bellas asociadas de dicho Club.

El coach del fime femenino, señor Ventura Méndez, está preparando muy cuidadosamente a sus jugadoras y seguramente han de ofrecer un juego interesante.

En el programa deportivo figuran también matches de lucha libre y boxeo, contando el Santo Suárez con muy buen elemento para ofrecer exhibiciones de estos sports.

En cuanto a la parte artística de la fiesta sabemos que existe el propósito de ofrecer una función en el nuevo Teatro Tosca, la cual constará de varios números de "vaudeville". Además se preparan varias sorpresas que seguramente han de gustar por su originalidad. De estos detalles se ha encargado el doctor Emilio García, miembro prestigioso de la Directiva y Presidente de la Sección de Cultura del Club Santos Suárez, quien labora infatigablemente por el mayor éxito del festival.

Urbano del CASTILLO.

Los Exámenes del Instituto

NOTICIAS PARA LOS ALUMNOS OFICIALES E INCORPORADOS AL INSTITUTO DE SEGUNDA ENSEÑANZA DE LA HABANA

Hasta las diez antes meridiano de hoy se entregarán en la entrada principal del edificio (calle de Zulueta) las notas de los alumnos examinados del Curso Preparatorio.

A la una y media pasado meridiano concurrirán todos los alumnos cuyos apellidos comiencen de la letra "F" a la "N", ambas inclusive, para pasar el examen oral de Inglés primer curso.

A la una pasado meridiano se presentarán para el examen oral de Historia Universal, los alumnos cuyos apellidos comiencen desde la letra "A" a la letra "C" inclusive.

Los alumnos de Física primer curso concurrirán al examen práctico en la forma anunciada por el DIARIO, el día 31 de Mayo.

VEA NUESTRO SURTIDO

Si, nuestro lindo y original surtido de calzado de señoras y niñas que acabamos de recibir. Lo más lindo y selecto.

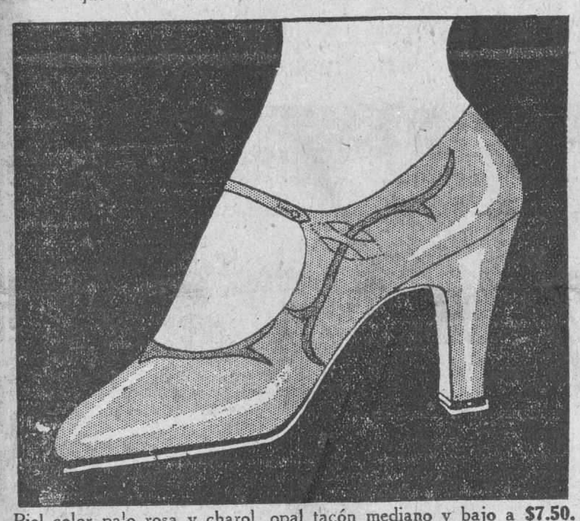

Piel color palo rosa y charol, opal tacón mediano y bajo a $7.50.

HNOS. ALVAREZ

NEPTUNO Y SAN NICOLAS TELEFONO A-7004

Para su Eterna Majestad la Mujer Bellos bustos reconstituidos con la legítimas e inimitables PILDORAS ORIENTALES. Maravillosas por sus buenos resultados. Pida folleto gratis a Dep. P. Orientales. Apartado 1244. Habana. - Venta en Boticas.

HABANERAS

VIENE DE LA PAGINA 5

FUERA DE LA CIUDAD

EL PRESIDENTE DE LA REPUBLICA

Por breves horas.
De una noche a otra noche.
Esto ha sido el viaje a su pueblo natal del señor Presidente de la República.
Llegó a la capital villareña y fué su primera visita a la tumba donde yacen los restos de la madre inolvidable en la necrópolis del lugar.
Cinco meses precisamente se cumplían de su sentida muerte en la fecha de ayer.
Otra visita después.
Para el padre idolatrado.
En el retiro campestre del viejo libertador pasó las horas de la mañana.
Muy mejorado hallábase del mal que le acometió últimamente el coronel Machado.
Bajo esa impresión regresó de su rápido viaje el señor Presidente de la República.
Llegó anoche.
Minutos después de las diez.
Invadida estaba de políticos, funcionarios y amigos que acudieron a recibirlo la Estación Terminal.
Saldrá mañana para s ufinca.
En Santiago de las Vegas.

THE PIRATE'S CLUB

En su apogeo.
Animado y favorecido.
Hay que decirlo de **The Pirate's Club** en el actual momento.
La fiesta última, la del martes para despedida del mes de las flores, añadió un nuevo éxito a los muchos que tiene anotados en su historia el simpático club semimarítimo.
Los parties eran numerosos.
Animadísimos.
Uno de ellos, del coronel Rosendo Collazo y su distinguida esposa, María Gutiérrez, con el joven y elegante matrimonio Carlos Morales y María Teresa Collazo.
El del doctor Pedro Grau y señora, la gentilísima Mimí Bacardí, con dos matrimonios más.
El de la señora viuda del doctor Ricardo de Céspedes con el Magistrado Guillermo Martínez Anguera y su distinguida esposa América Acosta.
Otro party más.
De Penrino y Lita.
Y el del distinguido arquitecto Luis Echevarría y su gentil esposa con la interesante señora de Llata.
Se bailó
Con la orquesta de Hugo.
Hizo su aparición el nuevo show contratado para **The Pirate's Club** por los amigos Acosta y Lefébre.
Figuran en elmismo las alemanitas que han sido la **great atraction** de Montmartre.
Bailarán hoy.
Que es noche de moda.

EL ULTIMO COMPROMISO

Buena nueva.
Los amores felices.
El último compromiso que dejó mayo con la última flor.
Muy simpático.
Y paso a consignarlo.
Para el señor Ernesto Roca, joven correcto y distinguido, fué pedida en la tarde del lunes la mano de Berta del Cerro.
Encantadora señorita, hija de mi querido amigo Angel del Cerro, ante quien fué formulada la petición por el padre del expresado joven, señor Enrique Roca.
Noticia que doy muy gustoso.
Con mi enhorabuena.

Continúa en la página NUEVE

PARA LAS DAMAS

Con toda seguridad no ha de encontrar usted en ninguna parte surtido semejante al que podemos ofrecerle en artículos propios para obsequiar a una dama. Solamente en joyas, de oro, de platino y piedras, tenemos una variedad deslumbradora; y en objetos de arte, adornos personales, mueblecitos para el hogar, etc., etc., presentan nuestros salones de exposición un verdadero museo de preciosidades.

La Casa de la Quintana

LA CASA DE LOS REGALOS

Las Ultimas Novedades

que hemos retirado de la Aduana, unidas a todas las mercancías en existencia, hemos decidido ofrecerlas a las damas elegantes a precios

SUMAMENTE REBAJADOS

Clasificamos esta bonificación como de extraordinaria, por la gran variedad de modelos de alta calidad que ofrecemos.

Mathilde Cumont

PRADO 88 Y 96

LA CASA GRANDE

Galiano y San Rafael. Fundada en 1887. Telf. Central Privada (llame al M-7934)

TELAS PARA VESTIDOS

satisface elegir donde hay variedad

La variedad de calidades, colores y diseños de nuestra espléndida colección de telas para vestidos de verano, **es ilimitada.**

Estamos recibiendo constantemente nuevas creaciones en telas para vestidos, que ponemos a la venta, siempre a los mas reducidos precios.

Voiles Estampados y Lisos
—en infinidad de bonitos colores desde **$0.30**

Batista Peter-Pan"
—tela especial para este clima, garantizamos que todos sus colores son firmes... desde **$0.35**

Warandol de Hilo
—en 150 colores diferentes a **$0.45**

Holán Clarín
—muy fino en 75 colores a.. .. .. **$0.50**

Holán Estampado
—con preciosos dibujos, en un surtido muy extenso a.. .. .. **$0.62**

Warandol Belga
—de puro lino en mas de cien colores distintos, todos de absoluta novedad **$1.15**

Guarniciones
—Nuestro surtido de guarniciones bordadas, es tan variado y extenso que resulta positivamente el mejor de la Habana, las tenemos desde **$1.40**

Crepé Francés
—en 80 colores diferentes todos muy bonitos y de verdadera novedad desde **$1.15**

Florentina
—de seda, en colores enteros, propia para vestidos de sport a.. .. .. .. **$1.35**

Seda Sport
—lavable, a listas, en una espléndida variedad de colores desde **$1.50**

Crepé Lavable
—en colores claros para ropa interior, y colores oscuros para trajes de calle.. .. .. **$1.85**

Crepé de Seda Estampado
—en mas de cien colores distintos, dibujos de novedad a.. .. .. **$2.35**

Además:
Acabamos de recibir una sugestiva colección de georgette, chiffon y velos estampados, telas todas preciosas, ideales para el verano.

Hilos
Nuestro departamento tiene los hilos que Vd. necesita para su nuevo vestido.

Patrones Pictorial Review
Elijalos para confeccionar su nuevo vestido.
SON LOS MEJORES

Flores
Orquídeas muy finas con espárragos a $0.42.
Flores propias para el hombro, de distintos estilos $0.35.
Guirnaldas de seda, por varas, desde $0.08
Dalias de Muselina en todos los colores a $0.39.
Flores para Lencería en variadísimo surtido desde $0.05.

Cintas
Cintas de fantasía para adornos desde $0.10.
Cintas Gros Grain en todos los colores desde $0.15.
Cintas Gros Grain tricolor de 3 cms. a $0.20.
Cintas de Fantasía piel de culebra a $0.35.

usted encuentra siempre en La Casa Grande el artículo que necesita al precio que le conviene.

MAS BARATAS QUE EN FABRICA

por tener una gran existencia de ellas

COMPARE LOS PRECIOS....

Tela Rica, "Gueva" a $1.25 pieza de 10 varas.
Tela de Novia, a $1.75 pieza con 10 varas.
Long Cloth, (Nansú inglés) BB, a $1.75 pieza con 11 varas
La misma tela, calidad DD, a $2.25 pieza con 11 varas.
En calidad EE, a $2.75 pieza con 11 varas.
Opal sedoso y transparente, tan fino y sutil como gasa, de vara y media de ancho, a $3.90 pieza de 13 varas.
Nansú Berkeley, finísimo, superior, a $5 pieza con 15 varas.
Opal suizo, extra fino, todos colores, a $4 pieza con 10 varas.

Le Printemps

PRECIOS MODICOS
OBISPO Y COMPOSTELA

NOTICIAS DE SANIDAD

SERA REORGANIZADO COMPLETAMENTE EL SERVICIO DE SANEAMIENTO Y DESINFECCION DE ESTA CIUDAD

La Dirección de Sanidad ha ordenado a los propietarios del acueducto "Kohly", en Marianao, la instalación de filtros y depósito para aereación de las aguas antes de cloronizarlas

Con la asistencia de los doctores Cadenas, Recio, Corral, Simpson Rogelio Espinosa y Guillermo Lage, que actuó de Secretario y presidida por el doctor Federico Torralbas, celebró sesión la comisión de Hidrología Nacional.

Se discutió el articulado del proyecto de Reglamento de Embotellado de Expendio de Aguas y Refrescos, el cual ha sido preparado por la Supervisión de Drogas y Alimentos y el cual ha sido sometido también a la consideración de la Junta Nacional de Sanidad y Beneficencia.

Se discutieron los cuatro primeros artículos, los cuales fueron aprobados con algunas modificaciones indicadas por algunos de los miembros de la Comisión.

Se terminó la reunión acordándose que todos los lunes, a las tres de la tarde, se reuna la Comisión.

EL PROBLEMA DEL ACUEDUCTO KOHLY

Por la Dirección de Sanidad, a propuesta de la Supervisión de Drogas y Alimentos, se ha dispuesto que los propietarios del acueducto Kohly, er. el Término Municipal de Marianao, instalen filtros y depósito para aereación y someter a los rayos actinios del sol, antes de ser cloronizadas las aguas.

EXAMEN DE PRODUCTOS GALENICOS

Por disposición del Teniente Coronel doctor César Muxó, Supervisor de Drogas y Alimentos, se ha comenzado por la Secretaría de Sanidad y Beneficencia el exámen de todos los productos galénicos a fin de comprobar la pureza de los mismos y si se ajustan a la farmacopea oficial.

Con tal motivo ya se están tomando muestras en las farmacias de toda la Isla de dichos productos entre ellos de Poción Jaccoud, extracto de fluído de cola, de calomel y aimidón de trigo.

PLAN DE DESINFECCION Y SANEAMIENTO

Ayer por la mañana nos entrevistamos en su residencia particular con el doctor Francisco María Fernández, Secretario de Sanidad, quien como saben los lectores se encuentra guardando cama desde hace días a consecuencia de una afección gastrica.

Entre otras cosas el doctor Fernández nos manifestó que venía estudiando un plan de reorganización completa del Negociado de Desinfección, ya que hasta el presente no veía los resultados satisfactorios que es complemento de su misión: saneamiento y desinfección de la Habana y sus barrios.

Es casi seguro, según nos declaró el doctor Fernández se ha de hacer una renovación completa de casi todo el personal que actualmente desempeña, cargos en dicho Negociado, al frente del cual se encuentra el doctor Agostini.

CONTRA LOS INFRACTORES DE LEY DE DROGAS

Hablando ayer con los periodistas el Teniente Coronel doctor César Muxó, Supervisor de Drogas y Alimentos, declaró que había iniciado una campaña contra todos los profesionales que infringen la Ley de Drogas vigente, de cuyas infracciones se darán cuenta a los Juzgados de Instrucción correspondientes.

UN CENSO DE SORDO-MUDOS

Se está llevando a cabo por las Secretarías de Sanidad y Beneficencia y de Instrucción Pública y Bellas Artes, un censo de sordo-mudos y ciegos existentes en la República.

A los Jefes Locales de Sanidad y Alcaldes Municipales de la República, la Secretaría de Sanidad les ha dirigido circulares con el objeto de obtener la más completa información respecto al número de ciudadanos que se encuentran en esas condiciones.

Un alto funcionario de la Secretaría de Sanidad, nos hizo ayer las siguientes declaraciones respecto al asunto:

"El Instituto "Juan Santos Fernández" ha redactado un modelo especial para la estadística de los ciegos, pues se propone, emprender una activa campaña de profilaxis, haciendo cumplir lo establecido en las Ordenanzas Sanitarias a ese respecto. Recientemente se ha dictado por la Dirección del Ramo una circular recordando a los señores Médicos, que el tracoma se encuentra comprendido dentro de las enfermedades de declaración obligatoria y exigiendo el que se cumpla con esa disposición, pues la Secretaría de Sanidad desea atender debidamente a esos enfermos, para evitar la propagación de una enfermedad tan temible. Según informes, el doctor Francisco María Fernández tiene en proyecto organizar una sala especial para tracomatosos en el "Calixto García" y que en el interior de la República se adopten medidas análogas, para aislar aquellos casos que no puedan ser debidamente en sus domicilios. Por los Inspectores Médicos Escolares se ejercerá una vigilancia especial en las escuelas, para asistir a los niños tracomatosos y evitar que propaguen la enfermedad. Igualmente la Secretaría se propone exigir de los parteros y especialmente de las comadronas, el que cumplan lo establecido en las Ordenanzas Sanitarias con respecto a la desinfección de los ojos de los recién nacidos y se adopten las demás medidas adecuadas para evitar que puedan sufrir enfermedades evitables, que más tarde, casi siempre, terminan con la ceguera".

DE ESTADO

El Presidente de la República ha concedido a su colega del Perú la Gran Cruz de Carlos Manuel de Céspedes, por haber sido aquella Nación la primera que reconoció, en 1869 la República de Cuba.

El Ministro de Cuba en Uruguay comunicó a la Secretaría haber ofrecido un banquete, en nombre del gobierno cubano, al gobierno de dicho país.

TAREA DIARIA

En todos los hogares, ahora con los calores, es la curación de granos, golondrinos, diviesos, sietecueros, uñeros y otros males semejantes. La tarea se facilita y abrevia, usando Unguento Monesia, que se vende en las boticas. Tenga en su casa una cajita y ríase de los granos y otros males pequeños.

M.E.C.D. 2016

CAMPOAMOR

Sabado 4 de Junio

GRANDIOSO ESTRENO EN CUBA

GLORIA SWANSON

EL AMOR DE SUNYA

secundada por

PERELLO de SEGUROLA

Conocido gentleman de nuestra sociedad

-Derroche de lujo-

Primera película

de

GLORIA SWANSON

para los

ARTISTAS UNIDOS

Además en las TANDAS ELEGANTES

REGIO RECITAL

por el

TRIO SOKOL

Con un programa exquisito

PRONTO RESURRECCION

SUSCRIBASE AL "DIARIO DE LA MARINA"

CINE OLIMPIC

A las cinco y quince y nueve y media de hoy se exhibe la película de Marceline Day, Mae Bush y Theodore Von Eltz titulada TONTOS DE LA MODA.

A las ocho y treinta: EL NOVENO MANDAMIENTO, por Eleanor Boardman.

Mañana viernes: CAPRICHOS DE AMOR, preciosa producción First National interpretada por Corinne Griffith.

CAPRICHOS DE AMOR se repite el sábado.

En la próxima semana: EL MEJOR AGUJERO, por Syd Chaplin.

El miércoles 8: DELIRIO DE GLORIA, por Gloria Swanson.

1236 1d 2

CINE RIVOLI

El cine preferido de las familias, situado en el reparto La Sierra, junto al aristocrático Miramar, resulta un paseo delicioso, fresco, cómodo, elegante, lujoso decorado.

A las cinco y cuarto, Variedades Internacionales; la preciosa cinta EL SEXO DEBIL, por Norman Shearer y Conrad Nagel.

Función corrida de ocho y media a once: la bonita comedia SALTO DE SKIT; Variedades Fox; EL SEXO DEBIL.

Viernes: LA NEGATIVA.

Sábado: LA HERMANA BLANCA.

Domingo: Gran matinée, EL PERFECTO PAYASO; ESO NO ES AMOR

CINE APOLO

ESQUINA DE SANTO SUAREZ

Monte Blue, el simpático actor único que "hace oír sus carcajadas" deleitará al público que concurra a la tanda elegante de 5 y media con su última creación para la marca Warner, titulada: DISCIPULO DEL DIABLO.

En la función corrida de 8 y media a 11 y cuarto, para la que rige el módico precio de 30 centavos la luneta, serán exhibidas la producción Universal titulada: CENTAURO PETRIMETRE, por Hoot Gibson, una comedia: y DISCIPULO DEL DIABLO.

Mañana: RUDO Y CORTES, por Jack House. EL RELAMPAGO y LA SENDA DEL AMOR.

La encantadora Marie Pevost con Harrison Ford y Geo K. Tithem en CASI UNA SEÑORA y L AMUJER QUE MINTIO, con Lewis Stone, Virginia Valli y Nita Naldi, el sábado.

El domingo en matinee: BEAU GESTE; LOS INVASORES.

Viola Dana en EL PREMIO DE LA BELLEZA y W. Desmond en: EL HOMBRE SIN NOMBRE, el lunes 6.

Próximo martes elegante: EL MAGO (de Rex Dugan) con Alice Terry y Eileen Percy en EL HIJO DE LA SOMBRA.

Miércoles 8: EL IDOLO DE LAS MUJERES, con John Barrymore.

Rin Tin Tin en LA MARCA TRAGICA, el 9.

ODIO Y AMOR y NUESTRA TORRE DE ENSUEÑOS el 10; EL MEJOR AGUJERO y LA HORA DEL PELIGRO, el 11; Corinne Griffith en CAPRICHO DE AMOR el 13; LA IRONIA DEL MATRIMONIO el 14; LA VIUDA ALEGRE (copia nueva) el 15.

Y en el resto del mes: LA COLLINA ENCANTADA; EL BARON DE INCOGNITO; EL PRINCIPE CALAVERA; FIGARO DE SOCIEDAD; MELENITA ROJA; EL NIÑO DE LAS MONJAS; NUESTRO ES EL MAR; EL PALACIO DE LAS MARAVILLAS; DAMAS DE MATINEE; JUANITO, CORTATE EL PELO, etc.

EL NEGRO QUE TENIA EL ALMA BLANCA, de Insúa.

1240 1 d-2

TEATROS Y ARTISTAS

EN EL TEATRO PRINCIPAL DE LA COMEDIA

Obras de Muñoz Seca y Pérez Fernández, de Carlos Arniches, de Paso, de Abati, de Estremera, graciosos sainetes, comedias hilarantes, tragicomedias regocijadísimas, desfilan ahora por el cartel del Principal de la Comedia, que es, según dice un habitué, el Templo de la Risa.

Ciertamente, con **El Espanto de Toledo**, con **Los Caciques, La Prudencia, La Tela, El Verdugo de Sevilla, Los Cuatro Robinsones** no hay quien pueda mantenerse serio. Son excelentes específicos contra el aburrimiento, la pena, la melancolía, la neurastenia.

No se trata de obras de tesis ni de estética nueva, ni de engendros pasionales, lo que los autores a que nos referimos se proponen es hacer reir, solamente. Y en verdad que lo consiguen. No pueden quejarse del éxito de su labor. Cuentan con un colaborador magnífico; con un artista cómico de gracia inagotable; con, el popularísimo López Somoza, que es, en el astracán, una figura de primre orden.

Los devotos del género cómico han hecho del Principal de la Comedia su rendez vous.

Para el viernes se anuncia una obra que ha de obtener un gran éxito: **Las de Caín**, producción donde Tudela realiza labor de mérito excepcional.

REGINO LOPEZ EN PAYRET

Continúa desarrollándose con el más brillante de los éxitos la temporada de Regino López en Payret.

Anoche fueron muy aplaudidas las dos obras con que se inició la serie de funciones: **Las Bodas de Plata** y **La Prórroga de Poderes.**

Para hoy se anuncia **Los efectos del Ciclón.**

Mañana un estreno interesante. Se trata de **El voto de las mujeres**, original de dos autores tan aplaudidos como Agustín Rodríguez y Pepe Sánchez Arcilla. La música es de Anckermann.

La obra consta de cinco cuadros: 1.—La discusión del voto. 2.—La campaña electoral. 3.—Las mujeres en el poder. 4.—El mundo al revés. 5.—Huelga masculina.

En su interpretación toman parte los mejores artistas de la compañía de Regino.

MARTA DE LA TORRE

La notable violinista cubana regresa a la Habana, después de tres años de estancia en Europa. Llegará mañana viernes, a bordo del "Espagne".

Marta de la Torre ha obtenido grandes triunfos en su **tournée** por España y por Francia. En España realizó una jira artística que comprendió cuarenta ciudades y que empezó en Madrid, donde conquistó el aplauso de la crítica y del público. Tuvo el alto honor de que Turina, el notable compositor hispano la escogiese entre un número de violinistas para que interpretara con él una de sus composiciones en el festival que en su honor se celebró en Sevilla.

También logró Marta la sanción de la crítica francesa al dar, el pasado año, en la Sala Gaveau, un recital de violín.

Después de un breve descanso se propone nuestra eximia compatriota ofrecernos un concierto.

A recibirla acudirán, además de sus familiares, entre los que se encuentra su padre, el profesor Gabriel de la Torre, los elementos artísticos de nuestra urbe.

¡JAQUE A LA REINA!

5100 3-d 1o.

Payret: hoy, "Los Efectos del Ciclón" y "Las Bodas de Plata"—"El Voto de las Mujeres"

Una reprisse interesantísima ofrece para la noche de hoy en el Payret, donde realiza actualmente su acostumbrada temporada social, el gran Regino. La reposición de que se trata es una chispeante humorada de los Rodríguez, Agustín y Pepín, hecha a raíz de aquella enorme catástrofe que se llamó el ciclón y que, aunque fué pródiga en víctimas, también lo fué en hechos cómicos hábilmente explotados en esta obra.

"Los efectos del ciclón' no necesitan de recomendaciones especiales. Sus antecedentes en las anteriores temporadas de Regino, son la más eficaz de las recomendaciones.

Alterna "Los efectos del ciclón" con el éxito del día, la brillantísima revista histórica de Villoch y Anckermann, que es arquetipo de sátira política, denominada "Las bodas de plata".

Toda la Habana desfila por Payret en la actualidad, para reir con las escenas plenas de realismo y de sutil ironía, en las que Federico Villoch expone el cómico balance de nuestros veinticinco años de existencia republicana.

Para mañana, viernes, se ha dispuesto el tercero de los estrenos de la temporada: una humorada hecha en torno "del problema palpitante"

Una escena de LOS EFECTOS DEL CICLON.

del voto de la mujer, por los donosos escritores Agustín Rodríguez y José Sánchez Arcilla.

"El voto de las mujeres" se titula naturalmente, esta producción que hace atinadas observaciones y que glosa con una sonrisa mundana las aspiraciones públicas de aquellas a las que se les dificultan las nobles ambiciones privadas.

La obra consta de cinco cuadros, cuyos títulos son: 1.—La discusión del voto. 2.—La campaña electoral. 3.—Las mujeres en el poder. 4.—El mundo al revés, y 5.—Huelga masculina.

Agustín Rodríguez escribe en la actualidad una consecuencia del salto heroico entre New York y París, dado por el aviador americano Lindbergh.

La obra se titulada como el monoplano célebre: "El espíritu de San Luis".

LA VIUDA ALEGRE (copia nueva) el 15.

Y en el resto del mes: LA COLLINA ENCANTADA; EL BARON DE INCOGNITO; EL PRINCIPE CALAVERA; FIGARO DE SOCIEDAD; MELENITA ROJA; EL NIÑO DE LAS MONJAS; NUESTRO ES EL MAR; EL PALACIO DE LAS MARAVILLAS; DAMAS DE MATINEE; JUANITO, CORTATE EL PELO, etc.

EL NEGRO QUE TENIA EL ALMA BLANCA, de Insúa.

1240 1 d-2

HOY CONTINUA

NUESTRA ORIGINAL VENTA JAPONESA

¡¡MILES DE PRECIOSOS ARTICULOS ORIENTALES!!

TODOS UTILES Y CON PRECIOS DE GANGA

Cerciórese de estos Beneficios visitándonos

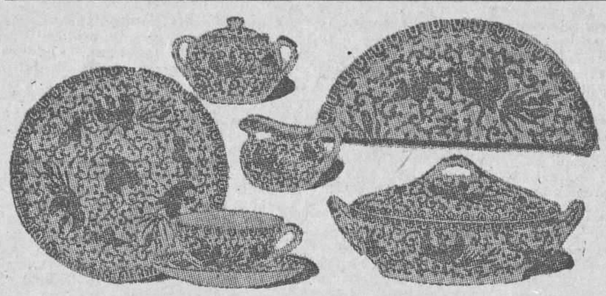

VAJILLAS DE PORCELANA "HOWO" (fondo blanco, dibujo azul) 6 tazas y platos de te. Tetera, Azucarera y Cremera, en total 15 piezas, $2.48. VAJILLA DE DESAYUNO, con 38 piezas, $6.89. VAJILLA de 50 piezas, $12.97. VAJILLA completa, con 106 piezas, $27.95.

BUCARO DE PARED 'GEISHA' DE COLORES PRECIOSOS. UNO POR 65 CTS.

SOMBRILLAS JAPONESAS CON BELLOS DIBUJOS A 20 Cts., 25 Cts., 30 cts., 75 Cts., 90 Cts. y $1 45

CESTICOS PARA FLORES Y PARA DISTINTOS USOS, BARATISIMOS

MOTERAS, FLOREROS, PEBETEROS, JARRONES, FLORES ARTIFICIALES, ABANICOS, PANTALLAS, LAMPARAS, etcétera.

FAROLES JAPONESES, MUY ARTISTICOS. A 75 CTS. UNO

MILES DE VARIADOS ARTICULOS NECESARIOS

CASA HARRIS

Teléfono A-7265 O'Rielly, 106

5156 1d 2

PRINCIPAL DE LA COMEDIA: HOY "LOS CACIQUES," POR LOPEZ SOMOZA

Tiene verdadero interés para el público la reposición de LOS CACIQUES que anuncian para hoy los tan buscados programas del teatro PRINCIPAL. LOC CACIQUES es una de las obras más ingeniosas, más regocijadas y más cómicas de Carlos Arniches, el primero de los sainetero españoles modernos. Además, como obra de Arniches, se palpa en ella la realidad española, esa realidad de grueso lineamiento y vivo colorido que Arniches ha sabido captar con sutil percepción y pasar a la escena con mano maestra.

Pero no es esto sólo. Esta obra de Arniches ha proporcionado excelentes entradas al PRINCIPAL. Fué escogida por Rafael López Somoza para su función de beneficio; púsose luego en escena repetidas veces y cuando se retiró del cartel aún llenaba el teatro. Ello quiere decir que existe un público numerosísimo que todavía no ha visto esta obra y que se impone su reprise. Ha estado, pues, acertada, como de costumbre la empresa del PRINCIPAL al disponer la reposición de LOS CACIQUES en la función de esta noche.

En LOS CACIQUES trabajan los mejores elementos de la valiosa compañía del PRINCIPAL. El papel del protagonista lo desempeña Rafael López Somoza, el "gracioso" por excelencia.

No deje de cerciorarse personalmente de la vis cómica extraordinaria que despliega Rafael López Somoza en LOS CACIQUES. Recuerde que el PRINCIPAL está ofreciendo hoy el mejor espectáculo teatral de la Habana por los precios más módicos: UN PESO la luneta y SESENTA CENTAVOS la butaca. Ni el cine es más barato. Así se explica que las funciones de la temporada popular de verano se vean tan concurridas.

Mañana, debut del eminente primer actor y director señor Alfonso Tudela, con LAS DE CAIN, la divertida comedia de los hermanos Quintero.

Tudela es una de las primeras figuras de la moderna escena española. Con su presencia se refuerza notablemente el "elenco" del PRINCIPAL. No obstante los precios no han sido alterados, pues la empresa, pectáculo que está ofreciendo no a pesar de la calidad y costo del esquiere quitar a esta temporada de verano su carácter eminentemente popular.

1223 1 d-2

CINE VIVES, Vedado

SACRIFICIO DE UN INOCENTE (un estreno en el Vedado), por Thomas Meigham y Lila Lee, es la cinta que para sus turnos elegantes tiene el lujoso y ventilado cine "Vives" de la calle B y 21. A las ocho y cuarto: DESPUES DE MEDIA NOCHE, por Conway Tearle.

Mañana: DELIRIO DE GLORIA, por Gloria Swanson.

Sábado: TONTOS DE LA MODA, por Mae Bush.

Domingo cinco: LA BELLA CIUDAD, por Richard Bathelmes, Doroty Gith. A las dos pasado meridiano, gran matinée con YO QUIERO SER REPORTER, por Johnny Hines y POR GANARSE LOS FRIJOLES, por Charles Huitchison.

1245 1d 2

GONZALEZ MARIBONA

Almacén Importador de Paños

Avenida del Brasil (Tte. Rey) 31,

Apartado 826. Teléfono A-3366.

HABANA

MAYO DE 1927

A NUESTROS CLIENTES Y AMIGOS

Les rogamos vean nuestro nuevo surtido de MUSELINAS INGLESAS, ECUATORIALES, FRESCO, DRILES CRASH y BLANCO 100 LEGITIMO y otras telas de gran novedad que acabamos de recibir y poner a la venta.

Llamamos la atención de comerciantes y público en general hacia los artículos de saldo que estamos liquidando. ¡Son verdaderas gangas!

F. GONZALEZ MARIBONA

S|c. Ave. del Brasil, 31.

ENVIAMOS MUESTRARIOS A TODA LA REPUBLICA, A QUIEN LOS SOLICITE.

HOY ESTRENO PIALTO y MARTI HOY ESTRENO

EN TODAS LAS TANDAS

Carl Laemmle presenta a

Reginald DENNY

El gran actor-atleta en su mejor comedia cinematográfica

EL BARON DE INCÓGNITO

"THE CHEERFUL FRAUD"

Cuyas sensacionales escenas y su argumento pletórico de risa y emoción harán las delicias del espectador.

AMERICA ADVERTISING A-9638

ESTUDIO BARSO

Repertorio THE UNIVERSAL PICTURES CORP. Sn. Lazaro 196

En el TEATRO MARTI

5¼ 9¾

Gran exito de la Famosa Revista

que dirige

EMMIT MARRILL

Directamente de

BROADWAY

con sus lindas artistas

Cuadros de arte, de belleza con gran lujo y esplendor

Bailes modernos números de gran comicidad con su JAZZ BAND propio

AMERICA ADVERTISING A-9638

ESTUDIO BARSO

HOY TEATRO FAUSTO HOY

Películas Paramount

ESTRENO EN CUBA de la Producción Paramount

5¼ 9¾

LA FUGITIVA

"THE RUNAWAY"

por

CLARA BOW

AMERICA ADVERTISING A-9638

a Paramount Picture

WARNER BAXTER y WILLIAM POWELL

GRAN ORQUESTA

LUNETA 60¢ PREFERENCIA 80¢

TANDA de las 8½

UN AMANTE PERFECTO por JOHN GILBERT y ELEANOR BOARDMAN

LUNETAS 30¢ PREFERENCIA 40¢

M.E.C.D. 2016

TELAS BLANCAS

UNA DE NUESTRAS ESPECIALIDADES

Holán blanco de hilo puro, número 55 (Pieza con 11 varas) .	$ 5.50
Holán blanco de hilo puro, número 111 (Pieza con 11 varas) .	7.00
Holán blanco de hilo puro, número 222 (Pieza con 11 varas) .	8.00
Holán blanco de hilo puro, número 333 (Pieza con 11 varas) .	9.50
Crea Inglesa de Unión, número 5000|A (Pieza con 20 varas y una yarda de ancho)	4.75
Crea de lino puro número 5000, (pieza con 20 varas) en	9.00
Crea belga de lino puro para calzoncillos número 10, piezas con 25 varas en	21.00
Crea belga de lino puro, para calzoncillos número 25, piezas con 25 varas, en	28.00
Bramante Florete de lino puro, número 1, piezas con 20 varas en	20.00
Tela rica "Celestial" número 65, piezas con 10 varas, en . . .	2.25
Tela rica "Celestial" número 100, piezas con 11 varas, en . .	2.80
Madapolán "Pamplanca" con 1 yarda de ancho, a	0.20
Madapolán "La Montaña", con 1 yarda de ancho, a	0.40
Madapolán "Reina Victoria", con 1 yarda de ancho, ...	0.60
Warandol Unión con 10|4 de ancho (la vara 70 cts.) la pieza con 30 varas, en	18.00
Warandol de Lino puro, "Celestial" 10|4 de ancho, la vara a $2.10, la pieza con 30 varas, en	56.70
Warandol de Lino puro, número P14 con 12|4 de ancho, la vara $2.40, la pieza con 30 varas, en	64.80
Warandol de Lino puro, 10|4 de ancho número P, la vara $1.80 pieza con 30 varas, en	48.20

NOTA: SOLICITE POR TELEFONO NUESTROS MUESTRARIOS

"LA ELEGANTE"

DOS CASAS CON PRECIOS DE ALMACEN

NEPTUNO 48 CASI ESQUINA A AGUILA — Teléfono M-1799

MURALLA Y COMPOSTELA — Teléfono A-3372

CRONICA DE TRIBUNALES

HA SIDO ABSUELTA LA COMPAÑIA DISTRIBUIDORA DE ALCOHOLES EN CAUSA POR IMPRUDENCIA TEMERARIA

Un grupo de graduados del año 1926 ha constituido una comisión con el fin de apoyar la candidatura del señor Rosainz para el cargo de Decano del Colegio de Abogados

EN EL SUPREMO

RECURSOS CONTRA FALLOS DE LAS AUDIENCIAS DE LA HABANA Y SANTA CLARA

En sentencia dictada al efecto, la Sala de lo Criminal del Tribunal Supremo ha declarado sin lugar el recurso de casación interpuesto por el procesado Manuel Acebal Pérez, empleado y vecino de esta ciudad, combatiendo el fallo de la Sala Primera de lo Criminal de la Audiencia de la Habana, que lo condenó a la pena de 6 meses de arresto mayor, como autor de un delito de estafa.

De igual modo ha declarado la nombrada Sala sin lugar, el recurso de casación establecido por el procesado José Rodríguez Ramos (a) 'El Negro Llanes', agricultor y vecino de Lajas, contra el fallo de la Audiencia de Santa Clara, que lo condenó a la pena de 6 meses y 1 día de prisión correccional, como autor de un delito de disparo con la atenuante de embriaguez no habitual.

Asimismo ha declarado sin lugar la repetida Sala, el recurso de casación interpuesto por el procesado Andrés Ríos Gutiérrez, jornalero y vecino de esta ciudad, contra el fallo de la Sala Tercera de lo Criminal de la Audiencia de la Habana, que lo condenó a la pena de 3 años, 6 meses y 21 días de presidio correccional, como autor de un delito de robo en casa habitada.

SEÑALAMIENTOS EN EL SUPREMO PARA HOY

Sala de lo Civil

Habana.—Ca. Cobradora, contra Aniceto Ornaza. Ponente: Edelman. Letrados: Valdés y López.

Camagüey.—Alfredo Muñoz contra Ca. de Seguros Cuba. Ponente: Trelles. Letrado: Osuna. Procurador: Illa.

Matanzas.—M. Phillips Co., contra D. Pérez Iturralde y Ca. Ponente: Figueroa. Letrados: Macau y Macía. Procurador: Bravo.

Habana.—Genaro Virgilio Suárez. Ponente: Figueroa. Letrado: Villaverde.

Santa Clara.—José Salamón, por lesiones. Ponente: Palma.

Sala de lo Criminal

Santa Clara.—José Salamón, por lesiones. Ponente: Palma.

Santa Clara.—Pedro Castillo, por prevaricación. Ponente: Caturla. Defensor: Capestany.

Santa Clara.—Luis M. Benítez, por hurto. Ponente: Vidaurreta. Defensor: Barrero.

Habana.—Josefa González Portela, por corrupción. Ponente: Rabell. Defensor: Pequeño.

Habana. — Antonio González y otros, por disparo. Ponente: Vandama.

Habana.—Rodolfo Pla, por rapto. Ponente: Bordenave.

Habara.—Julián González y otros, por disparo. Ponente: Salcedo.

EN LA AUDIENCIA

PLEITO DEL 'SINDICATO TERRITORIAL DE CUBA'

La Sala de lo Civil y de lo Contencioso-Administrativo de la Audiencia ha declarado sin lugar la apelación establecida por el Dr. José A. Martínez, combatiendo el fallo del Juez de Primera Instancia del Sur, en los autos del juicio declarativo de mayor cuantía que, en cobro de pesos, promovió dicho Letrado, a nombre del 'Sindicato Territorial de Cuba', del comercio de esta plaza, contra Raúl Gutiérrez Mediavilla, sus herederos, sucesores o causahabientes.

El Juez declaró sin lugar la demanda, absolviendo a los demandados.

RECLAMA LA SOCIEDAD 'ZALDO, MARTINEZ Y COMPAÑIA'

También ha declarado sin lugar la nombrada Sala, la apelación establecida por el Dr. Agustín Govantes, combatiendo el fallo del Juez de Primera Instancia del Norte, en los autos del juicio declarativo de menor cuantía promovido en cobro de pesos por la razón social de 'Zaldo, Martínez y Compañía' del comercio de esta plaza, contra Maximiliano Zincke Rubine, comerciante domiciliado en Matanzas.

El Juez, declarando con lugar la demanda, condenó al demandado a pagar a la actora la cantidad de 756 pesos, 75 centavos, intereses legales y costas.

ABSOLUCION DE LA 'COMPAÑIA DISTRIBUIDORA DE ALCOHOLES

Ha dictado sentencia la Sala Tercera de lo Criminal de la Audiencia, en la causa instruída a Fidel Prieto Arias. Para este individuo solicitó el Fiscal 4 meses de arresto mayor y que se le condenara al pago de una fuerte indemnización a la parte perjudicada, por estimarlo autor de un delito de imprudencia temeraria de la cual resultaron lesiones graves. Y la defensa, a cargo del Dr. Ricardo Illa Vilaró, reclamó un fallo absolutorio con la alegación de que Prieto no era responsable de delito alguno, triunfando la tesis de dicho Letrado, toda vez que la Sala ha absuelto al procesado, así como también a la Compañía Distribuidora de Alcoholes, a la que se acusaba como tercero civilmente responsable.

DOS MULTAS

La Sala Primera de lo Criminal de la Audiencia ha dictado sentencia condenando al procesado Antonio Suline a dos multas: una de 100 pesos y otra de 40 pesos, como autor de un delito de cohecho en grado de tentativa. El Ministerio Fiscal acusó al procesado como autor de un delito de cohecho consumado y solicitó se le impusieran 4 meses y 21 días de arresto mayor y multa de 140 pesos. Y el Dr. Joaquín J. Demestre, defensor, sostuvo en sus conclusiones y en su informe la calificación de cohecho en grado de tentativa; criterio que aceptó, como se ve, el Tribunal.

SENTENCIAS

Se absuelve a Manuel Loredo Guillen, acusado de atentado a agente de la Autoridad. Defendió el Dr. Rafael Santos Jiménez.

A José González Díaz, acusado de falsificación de monedas. Defendió el Dr. Jesús A. Portocarrero.

A Manuel Fernández López, acusado de hurto cualificado por el grave abuso de confianza. Defendió el Dr. Raúl de Cárdenas.

Y a Santiago Hernández Peña y Emiliano Mechoso Rey, acusados de hurto simple. Defendió el Dr. Francisco Enríquez Ravena.

PENAS QUE INTERESA EL FISCAL

Interesa el Fiscal de la Audiencia, en escritos de conclusiones provisionales formulados al efecto, las penas que a continuación se expresan:

4 meses y 1 día de arresto mayor, por estafa, para Carmen Gutiérrez Luis.

Igual pena, por idéntico delito, para Julián Hernández Troncoso.

4 años, 2 meses y 1 día de presidio correccional, por hurto cualificado por el grave abuso de confianza, para Manuel Rodríguez Alvarez.

200 pesos de multa, por defraudación a la Aduana, para Enrique Martínez Martínez.

1 año, 8 meses y 21 días de prisión correccional, por hurto simple, para Juana Valdés e Isabel Valdés (a) 'La Señorita'.

Y 1 año, 8 meses y 21 días de prisión correccional, por rapto, para Arsenio Montelier Limonta.

LAS PROXIMAS ELECCIONES EN EL COLEGIO DE ABOGADOS

La candidatura del doctor Luis Rosainz, socio del bufete del doctor Antonio Sánchez de Bustamante, para Decano del Colegio de Abogados, ha despertado gran entusiasmo entre numerosos elementos del Foro.

Con objeto de apoyar la candidatura del doctor Rosainz, un grupo numeroso de graduados de la Facultad de Derecho de 1926 han cambiado impresiones, constituyendo una comisión de la que ha sido nombrado Secretario el doctor Matías Milla.

Y en cumplimiento de acuerdo que adoptaron el doctor Milla cita a todos los simpatizadores de la candidatura del doctor Rosainz para la reunión que celebrarán los graduados del curso referido el sábado cuatro del corriente, en el bufete del doctor Bustamante, Lamparilla número 78, entre Villegas y Bernaza.

La reunión tendrá efecto a las ocho y media de la noche del aludido día.

He aquí la citación oficial a que nos referimos anteriormente:

"CITACION A LOS GRADUADOS DE LA FACULTAD DE DERECHO DE 1926

Se invita a los simpatizadores de la Candidatura del doctor Luis Rosainz para Decano del Colegio de Abogados a que concurran a la reunión que han de celebrar los graduados de 1926 en la casa número 78 de la calle de Lamparilla, entre Villegas y Bernaza, a las ocho y media de la noche del sábado cuatro de Junio, rogando la más puntual asistencia.

Aunque se han dirijido citaciones a los graduados, por correo se reitera por este medio por si alguna hubiere sufrido extravío.

Por la Comisión, (f.) Matías Milla."

SEÑALAMIENTOS EN LA AUDIENCIA PARA HOY

SALA PRIMERA

Contra Moisés Tarra, por lesiones. Defensor: Fernández.

Contra Juan Quintana, por falsedad. Defensor: Cárdenas.

Contra Ramón Fernández, por robo. Defensor: Fernández Ros.

Contra Pablo Soto, por homicidio. Defensor: Pino.

Contra Aldo Garrio, por cohecho. Defensor: Campos.

SALA SEGUNDA

Contra Manuel Villaba, por robo. Defensor: Pino.

Contra Mario Gordillo, por atentado Defensor: Giberga.

Contra Julio Larirot, por malversación. Defensor: Menocal.

Contra Rafael Andru, por robo. Defensor: Zaydín.

Contra Miguel A. Morales, por delito privado. Defensor: Ledo.

Contra Manuel San Pedro, por atentado. Defensor: Candia.

SALA TERCERA

Contra Aurelio Hoyos, por rapto. Defensor: Aedo.

Contra Felix Mascaró, por homicidio. Defensor: Cruells.

Contra Marcelino Barco, por robo. Defensor: Aymerich.

Contra Manuel Rodríguez, por imprudencia. Defensor: Barceló.

SALA DE LO CIVIL

Oeste.—María Fernández contra Juan Quintana. Mayor. Ponen: Acosta. Letrado: Solo. Pro: Ferrer. Estrados. El Fiscal.

Centro. Wilson y Co. contra Tuñón González y Compañía en incidente de previo y especial pronunciamiento. Incidente. Ponente: Acosta. Letrado: Batista. Pror.: Velazco. Spinola.

Este. Manuel Jústiz contra Angel Rodríguez. Mayor Ponente: Acosta. Letrado: Velez. Pror.: Cardoso. Estrados.

Contencioso. Ferrocarriles Unidos de la Habana contra Alcalde Regla. Ponente: Acosta. Letrado: Rosainz-Bosch. Pror.: Granados-Monfort.

Centro. María Dolores Miranda contra sucesión de Toribio González Naranjo. Mayor. Ponente: Acosta. Letrado: Mejías-Montiel. Pror.: Cárdenas.

Norte. Miguel M. Verdeja contra The American Noreiga Banking Cor. Mayor. Ponente: Acosta. Letrado: Pichardo. Pror: Reca. Estrados.

Norte. Demetrio Córdova contra Vicente Méndez. Menor. Ponente: Acosta Letrado: Fernández-Llorens. Pror. Llorens. Parte.

Sur. Sociedad Fernández y Hermano contra Lorenzo Arias y otro. Mayor Ponente: Acosta. Letrado: Arias M. Capote. Pror.: Cárdenas-Dennes-Quintana.

Guanabacoa. Interdicto recobrar posesión Pilar Somoano. Ponente: Acosta. Letrado: Páraga-Martínez. Pror.: Barreal.

Oeste. Epifanio Caraballo. Pensión. Ponente: Acosta. Letrado: Sardiña. Parte. El Fiscal.

Norte. Testimonio lugares Sociedad J. Ulloa y Compañía contra Prisciliano Piedra. Un efecto. Ponente: Acosta. Letrado: Canales. Pror.: Castro. Estrados.

Sur. Antonio S. Miguel contra Silverio Marcoles. Incidente. Ponente: Acosta. Letrado: S. Cifuentes. Estrados.

Almendares. Isidoro Recio Montejo. Menor. Ponente: Acosta. Pror.: Recio.

Jaruco. Basilio Izquierdo contra Isidro Oviedo Estrada y otros. Menor. Ponente: Acosta. Letrado: Angulo Du-buochet. Pror.: Menéndez.

Sur. Luis Díaz Quevedo contra Jaime Riera. Incidente. Ponente: Acosta. Letrado: Ledón-Vidaña. Pror.: de la Luz. Parte.

Sombreros

Una remesa de sombreros de niña en formas nuevas y elegantes.

Sombreros de paja de Italia para jovencitas.

Sombreros pequeños en todos los tonos del color beige.

Todos estos sombreros están marcados a un precio rebajado, para todo este mes.

La Magnolia

GRAN CASA DE MODAS, DECANA EN SU GIRO

O'REILLY 90 (ENTRE VILLEGAS Y BERNAZA)

HABANERAS

VIENE DE LA PAGINA 7

BODAS DE JUNIO

EN EL ANGEL

Bodas tras bodas.

Numerosas las de junio.

Han empezado a repartirse las invitaciones para la del jueves de la semana inmediata.

Boda elegante.

En la Iglesia del Angel.

Son los novios la señorita María Teresa Gutiérrez y Fernández Coca, tan graciosa y tan bonita, y el doctor Emilio Menéndez.

Joven abogado que figura en el importante bufete de los doctores Santiago Gutiérrez de Celis y Mario Díaz Cruz.

El respetable caballero Vicente Menéndez Areces, padre del novio, será el padrino.

Y la madrina, la señora madre de la novia, mi buena y muy querida amiga Mercedes Modesta Fernández Coca Viuda de Gómez.

Testigos.

Por María Teresa.

El doctor Rodolfo Guiral, los señores Nicolás de Cárdenas, Salvador Fondón y Ramón Armada Sagrera, y el doctor Emilio Núñez Portuondo.

El doctor Santiago Gutiérrez de Celis, Secretario de Hacienda, firmará como testigo del novio con el señor Gustavo Gíquel y los doctores Mario Díaz Cruz y Manuel Dorta Duque.

Otro testigo más.

Rogelio Sopo Barreto.

NOTA DE AMOR

Nuevo compromiso.

Sancionado oficialmente.

Ha sido pedida la mano de la señorita Teté Alvarez y Roselló para José Francisco Clark.

Linda rubita Teté.

De Holguín.

Cuanto a su prometido es un joven estudiante de la Facultad de Medicina.

¡Enhorabuena!

(Continúa en la pág. ONCE)

"CHEZ PERROQUET"

Centro Social del Vedado

Helados, Refrescos, Bombones, Dulces, Frutas y Lunch.

El mejor repostero de la Habana.

Especialidad en servicios para Bodas y Fiestas.

CALZADA esq. a B. VEDADO. Telfno. F-3235.

Nota.—Rápido servicio a domicilio.

NINGUNA TACHA

se le puede poner al riquísimo y sin rival café de "La Flor de Tibes".

A-3820 BOLIVAR 37 M-7623

EN CONSOLACION DEL SUR, UN INCENDIO DESTRUYO TRES CASAS DE CURAR TABACO Y DOS DE VIVIENDAS

DETALLES DE LA TENTATIVA DE ROBO EN LA CASA DEL SR. RODRIGUEZ GONZALEZ, EN GÜIRA DE MELENA

CONSOLACION DEL SUR, junio 1o.—DIARIO, Habana.—Un incendio que se estima casual destruyó en el barrio Vegas Nuevas en este término una casa de curar tabaco y dos de vivienda de la propiedad de Sabino Rodríguez.—**Sánchez**, corresponsal.

VISITA EL INSPECTOR ESCOLAR VARIAS ESCUELAS

PUERTO ESPERANZA, junio 1.—DIARIO, Habana.—El Inspector escolar Sr. Ernesto Labrador visitó las escuelas públicas de este término ayer, quedando muy satisfecho de la labor de los maestros y de los alumnos. Examinó detenidamente los trabajos realizados por los alumnos, cuya instrucción elogió. Los trabajos de la exposición de labores están ya muy adelantados y son un magnífico exponente de la labor realizada por los profesores y por los escolares. Lo mismo las aulas de varones que las de hembras, dirigidas por sus profesores realizan una meritoria labor.—**Hernández**, corresponsal.

BAILE EN SANTA MARIA DEL ROSARIO

SANTA MARIA DEL ROSARIO, junio 1ro.—DIARIO, Habana.—El próximo sábado día cuatro de junio, se celebrará en la sociedad El Liceo un suntuoso baile que a juzgar por los preparativos que realiza la directiva y por el entusiasmo que existe entre los jóvenes por acudir a él ha de ser uno de los mejores celebrados en dicha sociedad.

El programa bailable será interpretado por la orquesta de Vicente Lanz y por el sexteto Boloña. El baile será de pensión costando $1.50 la entrada a los socios transeuntes. Habrá servicio de ómnibus toda la noche.—**Zamora**, corresponsal.

VISITA DE INSPECCION ESCOLAR

PASO REAL DE SAN DIEGO, junio 1o.—DIARIO, Habana.—Ayer giró una visita de inspección a las escuelas públicas del término el culto y activo Superintendente de Escuelas Dr. Pedro García Valdés, quedando muy complacido de la labor realizada por los maestros que presentarán muy buenos trabajos en la Exposición ordenada por la superioridad.—**Zarragoitia**, corresponsal.

EL INTENTO DE ROBO EN LA CASA DEL SR. RODRIGUEZ GONZALEZ

GUIRA DE MELENA, junio 1.—DIARIO.—Habana.—Con motivo del intento de robo en la casa del propietario de esta localidad señor Ramón Rodríguez González, podemos informar a nuestros lectores lo siguiente: La noche del pasado miércoles día 25, varios individuos intentaron robar en la residencia del señor Rodríguez, logrando abrir la puerta de la cocina, pero a pesar de sus trabajos, no pudieron forzar la puerta del comedor que da al patio, no dándose cuenta los ocupantes de la casa del hecho hasta las cinco de la mañana del siguiente día, en que al salir de la casa el hijo del señor Rodríguez, nombrado Andrés, para dirigirse a la sucursal del Banco de Canadá en Guanabacoa en que trabaja vió la puerta de la cocina abierta y las señales de haber tratado de forzar la del comedor.

No es cierto que anteriormente fuera asaltada la casa, ni que fueran repelidos a tiros los ladrones, ni tampoco que la caja contuviera un millón de pesos, sino escasamente unos $500, no siendo el señor Rodríguez un acaudalado propietario, sino el dueño de un modesto peculio.

Para no interrumpir la labor de la Policía, no se dió cuenta del hecho a los periódicos.

Se cree que los asaltantes como afirma la Judicial, sean miembros de una partida de bandoleros que desde hace tiempo asaltan y roban las residencias de distintos pueblos cercanos a la Habana, sustrayendo las cajas de caudales que luego de abiertas abandonan.

Hay detenidos dos individuos que la Judicial estima son los autores del intento de robo, confiando en descubrir a los restantes miembros de la banda.

Manuel Rodríguez, Corresponsal.

LA SECRETARIA DE OBRAS PUBLICAS PROMULGARA UN REGLAMENTO PARA EL TRANSITO POR CARRETERAS, CONFIANDO AL EJERCITO VELAR POR SU CUMPLIMIENTO

El doctor Carlos Miguel de Céspedes, de acuerdo con el Secretario de Guerra y Marina y el Jefe del Estado Mayor del Ejército, se propone confiar a los distintos destacamentos del Ejército, el que velen en lo sucesivo por el cumplimiento del Reglamento para el tránsito por carreteras en todo el territorio nacional.

La Secretaría de Obras Pública proporcionará los medios de transporte necesarios, tales como motocicletas etc., a las fuerzas del Ejército, con cargo a la consignación concedida para la conservación de carreteras, a fin de que pueda obtenerse la mayor eficiencia en el tipo que se confíe al Ejército.

Este servicio será iniciado a medida que se vayan construyendo nuevos tramos de carreteras, y también en aquellos en que se lleven a cabo reconstrucciones.

S. IGLESIAS

ALMACEN DE MUSICA Y EFECTOS MUSICALES

SAN RAFAEL 46

(AL LADO DE LA CASA GRANDE)

TEL. M-1368-HABANA-TEL. M-4947

SERVIMOS CON RAPIDEZ

LOS PEDIDOS DEL INTERIOR

LA ISLA DE CUBA

LA CASA MAS POPULAR — MONTE 55 y 57 — LA QUE MAS BARATO VENDE

Hoy, Mañana... Cualquier Día de Estos; Cuando le Venga Bien; Honre Nuestra Casa con su Visita

Una de las cosas que mas le agrada a la mujer es el ver y contemplar aquellos objetos o artículos que pueden contribuir a poner de relieve sus numerosos encantos.

El "ir de tiendas" es uno de sus placeres favoritos.

Con nuestra

Liquidación General de Artículos de Verano

brindamos nosotros a las señoras dos motivos de atracción igualmente poderosos.

Consiste uno de ellos en nuestro completísimo y sugestivo surtido de mercancías en el que forman parte importantísima las telas de colores enteros mas bonitos y las de estampados verdaderamente caprichosos, los encajes matizados en colores, los adornos que la moda impone y mil otros encantadores artículos que coinciden con el gusto del público.

El segundo motivo es aun más interesante, se refiere al dinero. Hemos hecho una rebaja general de precios para poner todas las mercancías al alcance de quien quiera adquirirlas.

Pretendemos que toda señora que nos visite durante el mes de Junio no salga de nuestra casa sin haber adquirido lo que le agrade.

Sabemos que la situación esta mal y en relación a ella y también en consideración a que en estos momentos cada señora piensa con detenimiento en la manera mas provechosa de emplear cada peso de que dispone, nosotros nos complacemos en asegurar a quien nos lea que ninguna otra casa puede brindar, para mercancías iguales, los precios que rijen en "LA ISLA DE CUBA" en la actualidad.

Compare nuestro surtido y nuestros precios con los de otras casas, estimada señora, y sabrá usted a que atenerse.

PRIMERA INSTANCIA

EL REMATE DE PROPIEDADES DE LA "CUBA COAL Co."

En el Juzgado del Sur se ha promovido la declaratoria de herederos de José S. de Armas

—En la demanda establecida por Salom Abasalo y Cía. contra Maurice D. Kenton, el Juez del Norte ha señalado para las nueve de la mañana del día 17 del mes actual, el acto del remate de los muebles de la propiedad del demandado, valorados en la suma de $120.00.

—Para las nueve de la mañana del día 14 del actual el Juez del Sur, en vista del juicio establecido por Juan de Juan y Sabatés contra la Cuban Coal and Oil Co, ha señalado el el acto del remate de un vapor, tres camiones, el remolcador "Marqués de Balboa", otro remolcador llamado "Marta Hennen" que se encuentra embarrancado en el local conocido por Rincón de Melones, la goleta "Altagracia", hundida en aguas de la bahía y el material de transporte de carbón, todo lo que ha sido tasado en la suma de $5,130.45.

SENTENCIA

El Juez del Sur, en el juicio ejecutivo establecido por Tomás Granados contra Alberto Giró y Compañía, ha dictado sentencia ordenando pagar éstos al primero la cantidad de $500.10.

OTRA SENTENCIA

En el juicio de menor cuantía establecido por la Compañía General de Autos y Motores S. A. en cobro de cantidad por delitos de alquileres vencidos del local que tenía arrendado en la azotea del edificio Carreño y además por el importe de las reparaciones hechas por la demandante de los desperfectos causados al citado edificio por culpa y negligencia del demandado después del ciclón del veinte de octubre, interesándose también que los materiales y objetos existentes en lo arrendado deben considerarse propiedad de la arrendadora por infracción del contrato en virtud de no haber satisfecho la renta convenida; contra Fernando González Suárez por si como presidente de la National Electric Sign Company, el doctor Gutiérrez Balmaseda, Juez de Primera Instancia del Centro ha dictado sentencia declarando sin lugar la demanda absolviendo de ella al demandado e imponiendo las costas a la demandante.

DE MAYOR Y MENOR CUANTIA

Manuel Rafael Montenegro ha demandado en juicio declarativo de Mayor Cuantía en el Juzgado del Este a la Compañía Azucarera central "Occidente S. A.", alegando que es de ignorado domicilio: Texidor Co Ltd. contra Abraham Michelson, en el Norte y Antonio Díaz y Alvarez a Rosa Mesa y Vizcaino de ignorado domicilio, en el Oeste.

La compañía Musical Excelsior S. A. ha demandado en juicio declarativo de Menor Cuantía a María Martín y Betancourt, en el Juzgado Sur The Merson; Philup Corporation contra Salvador García, de ignorado domicilio, en el Este; Gustavo Adolfo Mejías, contra Ignacio Uriarte, de Matanzas, en Almendares, y contra Pedro Delgado, de San Juan y Martínez, en el Oeste.

DECLARATORIA DE HEREDEROS

En el Juzgado del Sur se ha promovido la declaratoria de herederos del señor José Serafín de Armas y Calero.

ÁCIDO ÚRICO

¿La Causa de Sus Dolencias?

¿SE siente usted agotado del todo—lerdo y envarado; cansado; débil y nervioso? ¿Está usted propenso a dolores de espalda; dolores de cabeza y agudos dolores reumáticos? ¿Su sueño se interrumpe debido a molestosas irregularidades de la vejiga?

Ese miserable estado es con frecuencia debido al exceso de ácido úrico en la sangre. Cuando los riñones se encuentran saludables se encargan de eliminar este veneno del cuerpo. En cambio, cuando los riñones no funcionan como es debido; las impurezas se acumulan y afectan todo el organismo.

Por eso es que es de suma importancia observar los riñones; si éstos dan señales de irregularidad. Muchísimos de los malestares serios de los riñones—la hidropesía, arenillas, mal de Bright, endurecimiento de las arterias, son la causa de desatención.

Si sus riñones funcionan con pereza—si usted sospecha de exceso de ácido úrico—no espere hasta que serios malestares se desarrollen. Atienda sus riñones con un remedio para los riñones que ha probado su eficacia—las *Píldoras de Foster*. Ningún otro es tan recomendado ni ha tenido tanto éxito. Por medio siglo en todas partes del mundo las *Píldoras de Foster* han demostrado sus méritos en precisamente tales casos. Usted puede confiar en ellas. ¿Para qué hacer pruebas ó ensayos? Por su propio beneficio use sólo lo mejor que puede conseguir.

¡Siempre Imitadas!

PILDORAS DE FOSTER

¡Nunca Igualadas!

De Venta en Todas Las Boticas

LEGITIMA

EVIAN = CACHAT

LA MAS EFICAZ AGUA DE REGIMEN

AL POR MAYOR

DROGUERIA "SARRA"

Dolores de Muelas se quitan con RELAMPAGO

No quema la boca

M.E.C.D. 2016

TEATRO DEL **PRADO**

HOY JUEVES 2
Mañana Viernes 3

En todas las tandas a las 3, 5¼, 8 y 9½ la grandiosa producción por

RONALD COLMAN Y LILIAN GISH

LA HERMANA BLANCA

Tandas de 5¼ y 9½ — Luneta 60 cts. — La Hermana Blanca

Tandas de 3 y 8 p. m. — La Hermana Blanca — Luneta 40 cts.

El sábado 4 de Junio estreno **JOYAS Y CHAMPAGNE**

El domingo soberbia matinee dedicada a los niños

MARTI. LA COMPAÑIA EMIT MARRIL REVIEW Y "EL BARON DE INCOGNITO"

Hoy se estrenará en el teatro Martí una película excelente, una comedia admirable, interpretada por ese portentoso actor que se llama Reginal Denny y que tiene bien ganada su admirable reputación.

EL BARON DE INCOGNITO es una comedia intensamente chistosa, contiene situaciones capaces de hacer soltar la risa al más reacio a esas manifestaciones.

Hay un detalle que habla muy alto en favor de esta producción. Estrenada en el teatro Paramount de Nueva York, alcanzó un éxito tan definitivo que la empresa de dicho coliseo decidió regalar a la compañía propietaria de EL BARON DE INCOGNITO dos mil pesos sobre lo estipulado en el contrato.

EL BARON DE INCOGNITO se exhibirá en las secciones de una, tres, cinco, siete y nueve y treinta.

Se completarán estas secciones con la comedia EL ARABE y la Revista Fox diez y nueve.

En los turnos elegantes de cinco y cuarto y nueve y treinta se presentará nuevamente la Emmit Marril Revieu, que tanto éxito ha obtenido.

Esta compañía se compone de quince preciosas "girls", tres estupendos bailarines y un "Jazz Band" completo.

El lunes seis se estrenará D. JUSTO EQUIVOCADO, comedia chistosísima interpretada por Jean Hersholt.

1247 1d 2

CINE NEPTUNO

"EL MEJOR AGUJERO", POR SYD CHAPLIN, HOY

La última película del inimitable Syd Chaplin titulada EL MEJOR AGUJERO se exhibe hoy jueves a las cinco y quince y nueve y treinta. EL MEJOR AGUJERO es otro de los grandes éxitos del inolvidable intérprete de LA TIA DE CARLOS y LA ENFERMERA.

A las ocho y treitna: POR UN CAMISON DE SEDA, por Marie Prevost. Luneta: 20 centavos.

Mañana viernes se repite EL MEJOR AGUJERO, por Sid Chaplin.

El sábado: CAPRICHO DE AMOR, por Corinne Griffith.

El domingo: DELIRIO DE GLORIA, por Gloria Swanson.

1234 1d 2

CINE VERDUN

HOY EL PREMIO DE LA BELLEZA

Un programa lleno de atractivos es el que ha seleccionado la empresa de este elegante, amplio y fresco coliseo de la calle de Consulado. Empezará la matinee a la una y media con una revista; una comedia; la Metro Goldwyn presenta la magnífica producción titulada: EL PREMIO DE LA BELLEZA, interpretada por la lindísima Viola Dana y el conocido Patt O'Malley; una atracción interesante de Al Hoxie titulada: ENEMIGOS INVENCIBLES, y la Universal Film presenta la grandiosa producción titulada NUESTRA TORRE DE ENSUEÑOS, por Everett Horton. A las cinco se repite EL PREMIO DE LA BELLEZA. Por la noche el mismo programa.

MAÑANA

Matinee a la una y media: revista y comedia; SOMBRAS DEL DESIERTO, por Jack Perrin; LA HERMANA BLANCA, por Lillian Gish y LA SENDA DEL AMOR por Ben Lyon. A las cinco: LA HERMANA BLANCA. Por la noche el mismo programa.

Sábado 4: reestreno en Cuba: EL REY DE LA VELOCIDAD, por Richard Talmadge.

Domingo 5: estreno DELIRIOS DE GLORIA, por Gloria Swanson.

1237 1 d-2

ESPECTACULOS

TEATROS

NACIONAL. — Tarde y noche: Don Juan.

PRINCIPAL DE LA COMEDIA. —9: Los Caciques.

PAYRET.—8 1|2: Los efectos del ciclón.—Las bodas de plata o 25 años de República.

ACTUALIDADES.—8: Luz y Tinieblas; Riete Tú; números por Emilia Benito.—10: Cintas cómicas; Los novios; acto de variedades.

MOLINO ROJO.—8 3|4: El año de las locuras.—10 1|4: Más allá del placer y el dolor.

CINEMATOGRAFOS

CAMPOAMOR.—Tarde y noche: La gloria suprema.

MARTI.—Tarde y noche: El barón incógnito.

RIALTO.—1 1|2, 7 y 8 1|2: Que necios son los hombres.—3, 5 1|4 y 9 3|4: Un caso clínico; El barón de incógnito.

PRADO.—5 1|4 y 9 1|2: La hermana Blanca.—3 y 8: La hermana Blanca.

WILSON.—5 1|4 y 9 3|4: La colina encantada. — 8: Comedias.—8 1|2: Tras las trincheras.

INGLATERRA. —2: Nitchevo o los caballeros del mar; El corcel de guerra.—5 1|4 y 9 3|4: Nitchevo o Los caballeros del mar.—8 1|2: El corcel de guerra.

VERDUN.—Tarde y noche.—Una revista; una comedia; El premio de la belleza; Enemigos invencibles; Nuestra torre de ensueños.

APOLO. — 5 1|2: Discípulo del diablo.—De 8 1|2 a 11 1|4: Centauro petrimetre; una comedia; Discípulo del diablo.

NEPTUNO.—5 1|4 y 9 1|2: El mejor agujero; La tía de Carlos y La enfermera.—8 1|2: Por un camisón de seda.

OLIMPIC.—5 1|4 y 9 1|2: Tontos de la moda.—8 1|2: El noveno mandamiento.

TRIANON.—5 1|4 y 9 1|2: La marca trágica.—8 1|4: ¡Qué noche aquella!

LARA.—Tarde y noche: Adorable y deliciosa; Capricho de amor.

GRIS.—5 1|4 y 9 1|2: Historia histérica de Marco Antonio y Cleopatra; La marca trágica.—8 1|4: Historia histérica de Marco Antonio y Cleopatra; Hilos de acero.

VIVES.—5 1|4 y 9 |2: El cielo de Jorge; Sacrificio de un inocente.—8 1|4: Después do media noche.

RIVOLI.—5 1|4: Una variedad; Salto de skit.—De 8 1|2 a 11: Una variedad; Salto de skit; El sexo débil.

MENDEZ.—5 1|2: Una comedia; Damas de matinée.—8 1|2: La borracha; Juventud apasionada; Damas de matinée.

CINE WILSON

Para hoy, en tandas preferentes de 5 y cuarto, y de las 9 y45 p. m., en este fresco y concurrido cinema teatro, se ha seleccionado el estreno de la sensacional cinta en 8 actos, por Noach Beery, Mary Brian, Florence Vidor y Jack Holt, titulada: LA COLINA ENCANTADA.

En tanda inicial de la noche a las 8 y 1|4: comedias, y a las 8 1|2, la super comedia joya en 9 actos, por Noach Beery, y Mary Brian: TRAS LAS TRINCHERAS, para esta tanda regirá el precio de veinte centavos la luneta.

Mañana: EL FARO DE LAS ALMAS, por Vera Reynolds y Ethel Clayton.

Sábado próximo: IRONIAS DEL MATRIMONIO, por Agnes Ayres y Víctor Varconi.

Domingo entrante: CASI UNA SEÑORA, por Mary Prevost; LA CARAVANA DEL AMOR, por Antonio Moreno; y EL PRINCIPE DE LOS INFIERNOS, por Lon Chaney.

Próximos grandes estrenos: LOS AMORES DE SUNYA, por Gloria Swanson; EL BARON DE INCOGNITO, por Reginald Denny; EL MAGO por Alice Terry; y LA HERMANA BLANCA, por Ronald Colman y Lillian Gish.

MAÑANA ESTRENA ACTUALIDADES "ME VOY PA CANTON"

Otro estreno habrá mañana en el simpático coliseo de la calle de Monserrate, cuyo título solo se hace simpático.

Se trata de la revista ME VOY PA CANTON, en la que grandemente se luce el popular chino Pedro Hernández, en cuyo beneficio es esta función.

Mañana además de este estreno tomarán parte números de variedad, siendo éstos entre otros la parejita BERTA Y SILVIO, los simpáticos y pequeños artistas que tanto quiere la sociedad habanera, la pareja de bailes VAZQUEZ-MARTI, que se despedirá de Cuba en esta función por marcharse rumbo a Europa, y el simpático negrito Paquito Rodríguez.

Como se ve, la función de mañana promete tener alicientes para un lleno.

Las secciones de hoy las cubren, la primera: la película por un reparto especial LUZ Y TINIEBLAS, y después la compañía de revistas y variedades presentará la obra de gran éxito de risa titulada: RIETE TU, finalizándose con EMILIA BENITO.

La segunda tanda también será para exhibir películas cinematográficas y presentar el simpático juguete cómico LOS NOVIOS, en donde tantísimo se lucen Julita, Alonsito Amada, Gallo Wilfrido y Pedro, así como Andresito.

Y después habrá un fin de fiesta especial con números por Elia Granados, las Hermanas Muñoz, el Trio Iris, Angelita Milanés y la genial maga EMILIA BENITO.

Para muy próxima fecha se estrenarán las revistas EL GALLEGO QUE TENIA EL ALMA NEGRA y la revista de fastuosas escenas EL FANTASMA DEL CABARET.

1241 1d 2

CINE CAMPOAMOR

LOS ESTRENOS DE "LA GLORIA SUPREMA" Y "EL AMOR DE SUNYA"

Para sus turnos de hoy ha preparado la empresa de Campoamor un estreno interesantísimo. El de la soberbia producción titulada LA GLORIA SUPREMA, a cargo de dos artistas tan admirados como Ana Q. Nilson y Conway Tearle.

LA GLORIA SUPREMA es una maravillosa creación de tema profundísimo, pletórico de situaciones emocionantes y de desarrollo extraordinariamente sugerente.

Será exhibida, como es uso en Campoamor, a la una, tres, cinco siete y nueve y media, y permanecerá en los carteles hoy y mañana exclusivamente, pues para el sábado cuatro tiénese preparado otro estreno de singular importancia: EL AMOR DE SUNYA.

Esta obra tiene a su favor una característica importante: la que se refiere a su desempeño. Ha sido jugada, en efecto, por Gloria Swanson, la favorita estrella, y por Andrés Perelló de Segurola ex bajo del Metropolitan ex empresario bien conocido en la Habana y en la actualidad "as" del lienzo merced a EL AMOR DE SUNYA, que le ha dado de consumo celebridad y dinero...

Con EL AMOR DE SUNYA será presentado el sábado el TRIO SOKOL, compuesto por artistas rusos, que ejecutarán en las tandas elegantes un programa bellísimo.

El TRIO SOKOL es una organización musical de fama, que escucharán con placer los habaneros.

Más tarde, otras novedades de que daremos cuenta oportunamente.

1246 1d 2

CINE INGLATERRA

Para hoy, colosal matinee a las 2 p. m, en este fresco y concurido cinema de la calle de San Rafael, con la proyección de las super atracciones: NITCHEVO O LOS CABALLEROS DEL MAR, por Dorothy Vernon y Lillian Hall; y EL CORCEL DE GUERRA, por Buck Jones.

En tandas elegantes de 5 y cuarto y de las 9 y 45 p. m., comedias, y la super joya en 10 actos, por Dorothy Vernon y Lillian Hall, titulada: NITCHEVO o LOS CABALLEROS DEL MAR.

En tanda de las 8 1|2 p. m.: EL CORCEL DE GUERRA, por Buck Jones.

Mañana: LA COLINA ENCANTADA, por Mary Bryan, Florence Vidor, Jack Holt y Noach Beery.

Sábado próximo: IRONIAS DEL MATRIMONIO, por Agnes Ayres y Victor Varconi.

Domingo entrante: CASI UNA SEÑORA, por Mary Prevost; LA CARAVANA DEL AMOR, por Antonio Moreno y Renée Adoree; y EL SACRIFICIO DE UN INOCENTE, por Thomas Meighan.

Próximos grandes estrenos: LOS AMORES DE SUNYA, por Gloria Swanson; EL BARON DE INCOGNITO, por Reginald Denny; y LA HERMANA BLANCA, por Ronald Colman y Lillian Gish.

1239 1 d-2

El secreto de una actríz

DESCUBRE LA MANERA DE TENIR EL CABELLO CON UNA PREPARACION CASERA

La señorita Joicey Williams, la famosa actriz americana, acaba de hacer pública la siguiente manera de eliminar las canas con una preparación casera:

"Cualquier persona puede fácilmente hacer en su casa una preparación que aplicada al cabello hace desaparecer las canas gradualmente y devuelve al pelo su color natural y lo deja sedoso y lustroso. Basta añadir a medio litro de agua 28 gramos de "bay rum", una cajita de Compuesto de Barbo y 7 gramos de glicerina.

Estos ingredientes pueden comprarse en cualquier botica y cuestan muy poco. Apliquese esta preparación al cabello dos veces a la semana hasta que se haya logrado dar al pelo el matiz deseado. De este modo una persona canosa parecerá ser veinte años más joven. Dicha preparación no mancha el pericráneo, no es pegajosa ni grasienta y no se quita con el roce de las manos, del peine o del cepillo".

CINE RIALTO

HOY "EL BARON DE INCOGNITO" POR REGINALD DENNY.—EL LUNES "NUESTRO ES EL MAR", LA MAXIMA ATRACCION DE LA PANTALLA

Día de estreno y de gran gala es el de hoy en el simpático RIALTO, el que seguramente ha de verse muy concurrido por lo mejor de la sociedad habanera, ya que se estrena una de esas producciones que han de gustar por la original trama de su argumento y por el hecho de figurar en ella un actor que cuenta con múltiples admiradores entre el público de Cuba. Tratáse de la regia producción melodramática que lleva por título: EL BARON DE INCOGNITO, regocijada comedia correspondiente al bien seleccionada repertorio de la Universal Pictures Corporation que irá en los turnos de las tres, cinco y cuarto y nueve cuarenta y cinco, juntamente con la cinta cómica titulada: UN CASO CLINICO, EL BARON DE INCOGNITO, indudablemente ha de llevar una buena cantidad de público, pues no solamente en Cuba se espera con ansiedad, sino que también existe la impresión de que en todos los teatros de la Unión Americana ha obtenido un resonante éxito y durante mucho tiempo ha permanecido en los principales teatros de Broadway; otra tanto ha de ocurrir en Cuba, en donde son muy acogidas todas las poducciones como la que se estrena hoy. EL BARON DE INCOGNITO tiene por intérprete principal al popular y simpático actor Reginald Denny que como es sabido posee indiscutibles facultades artísticas y todas las películas en que ha aparecido ha conquistado los más calurosos elogios por su poderosa atracción personal y por la manera tan admirable con que interpreta todos los papeles que se le confían.

Paa las otras tandas de la una y media, siete y ocho y media, se exhibe el interesante y precioso cinedrama titulado QUE NECIOS SON LOS HOMBRES que interpretan bien y fielmente Lewis Stone y Bárbara Bedford.

El lunes se estrena NUESTRO ES EL MAR, portentosa producción dramática que interpretan William Boyd y Elinor Faird, más adelante MELENITA ROJA, preciosa comedia por Marjorie Daw.

1244 1 d-2

CINE TRIANON

LA MARCA TRAGICA, última producción de Rin Tin Tin, se exhibe hoy jueves a las cinco y quince y nueve y treinta.

A las ocho y quince: Laura la Plante en ¡QUE NOCHE AQUELLA!

El viernes y sábado, la producción EL MAGO, obra extraordinaria del famoso director Rex Ingram que tanto éxito obtuvo con sus películas LOS CUATRO JINETES DEL APOCALIPSIS, MARE NOSTRUM, SCARAMOUCHE y EL PRISIONERO DE ZENDA.

En la próxima semana: CASI UNA SEÑORA, por Marie Prevost.

1242 1d 2

CINE GRIS

A las cinco y cuarto y nueve y cuarto: HISTORIA HISTERICA DE MARCO ANTONIO Y CLEOPATRA y estreno de la interesante película que lleva por título LA MARCA TRAGICA, cinedrama en siete actos interpretado por el famoso perro policía Rin Tin Tin.

A las ocho y cuarto: HISTORIA HISTERICA DE MARCO ANTONIO Y CLEOPATRA y episodios finales de la serie HILOS DE ACERO, titulados "Cuando el rayo cae" y "Amor y victoria".

Mañana: NITCHEVO O LOS CABALLEROS DEL MAR, por Charles Vanel, Suzy Vernon y Lilliam Hall Davis.

Sábado cuatro: ODIO Y AMOR, por Paulina Starke y Tim McCoy.

Domingo cinco, matinée: EN BUSCA DE LA BUENA SUERTE, por Charles King; EL CHICO DE LA SILLA, por Hoot Gibson, y EL ULTIMO VARON SOBRE LA TIERRA, por Earle Foxe.

A las cinco y cuarto y nueve y cuarto: EL MAGO, producción de Red Ingram interpretada por Alice Terry.

Lunes seis: LA VOZ DE LA SANGRE, por Richard Talmadge.

Martes 7: LA HERMANA BLANCA, por Lillian Gish y Ronald Colman.

Miércoles ocho: LA MANIA DEL NO, por Sally O'Neill y Bert Roach.

1235 1d 2

SUSCRIBASE AL "DIARIO DE LA MARINA"

NUESTRO ES EL MAR
"THE YANKEE CLIPPER"

GRAN TEATRO
NACIONAL
INAUGURACION DE LA TEMPORADA DE ALTO CINE
HOY EN TODAS LAS TANDAS

FERNANDEZ *presenta a*

JOHN BARRYMORE
en
Don Juan

Gigante producción del cinema basada en las leyendas de varias obras, con la Europa entera por escenario. Versión esplendorosa y magnificente acerca de los cínicos amores del celebre burlador de doncellas

MUSICALISACION
Directamente del teatro "WARNER" de New York, bajo la dirección del maestro
15 PROFESORES VENTURA 15 PROFESORES

AMERICA ADVERTISING A-9638

MARY ASTOR
ESTELLE TAILOR
WARNER OLAND
MONTAGÚ LOVE
ELENA COSTELLO
JANE WINTON
MIRNA LOY
JUNE MARLOWE
PHYLLIS HAVER
HEDDA HOPPER
HELENA DE ALGY
CON
5.000 EXTRAS

PRECIOS
TANDAS POPULARES
1 de la Tarde y 3 de la Tarde
LUNETAS 75 ¢
TANDAS MUSICALES
5 DE LA TARDE y 9½ DE LA NOCHE
LUNETAS ¢ 1.00

SUPRIMIDOS LOS PASES DE FAVOR
Exclusivamente y con la única excepción de aquellos especialmente estipulados en nuestro contrato

PRONTO debut de
ENCARNITA MARZAL
Directamente de los grandes teatros europeos

CAMPOAMOR

HOY Y MAÑANA SOLAMENTE
¡A PETICION DEL PUBLICO!
La First National Pictures re-estrena la grandiosa Super-Producción:

LA GLORIA SUPREMA

Brillantemente interpretada por
Conway Tearle
Y
Ana Q. Nilson

Pronto:
RESURRECCION
Con ROD LA ROCQUE y DOLORES DEL RIO

M.E.C.D. 2016

LAS GRANDES REBAJAS DE JUNIO

A $2.75. Camisas día, de holán batista de hilo puro con festón y encaje, propias para el diario.

A $5.00. Camisas noche, de holán de hilo con finos bordados.

A $3.00. Pantalones de holán clarín, con valiosos bordados.

A $5.00. Camisas día, de holán clarín, en varios colores, con bordados y finos encajes.

A $8.00. Camisas noche, de holán clarín, en los colores: rosado, salmón, azul, lila, y con finos encajes y bordados.

A $6.50. Juegos de 2 piezas, camisa día y pantalón, de holán clarín en sugestivos colores.

LA FRANCIA
OBISPO Y AGUACATE

HABANERAS

VIENE DE LA PAGINA 9

MARIA DEL CARMEN VINENT

STU DIO

María del Carmen Vinent.
Soprano notable.

Muy reciente está la fiesta artística ofrecida por la gentil cantante cubana en el Teatro Nacional.
Grande fué su éxito.
Excepcional.

Encarnando la sentimental protagonista de la ópera **Madame Butterfly** dió muestras muy satisfactorias tanto de sus facultades líricas como de sus condiciones escénicas María del Carmen Vinent.

Resonantes aplausos premiaron su meritísima labor de esa tarde para ella inolvidable.

María del Carmen, cediendo a excitaciones numerosas, va a dedicarse al profesorado.

Tiene ya su **studio** abierto.
En Mazón 31.

Se compromete a la enseñanza del canto en idiomas diversos, ya en español, ya en inglés, francés e italiano.

Las clases de declamación está encomendadas al distinguido profesor José Soriano Biosca.

Triunfará.
Con los mejores títulos.

WARD LINE

Rumbo a Nueva York.
Por la vía directa.
En el **Orizaba**, bello y rápido vapor de la **Ward Line**, sale un grupo de viajeros distinguidos.
La señora Emma Calles, distinguida esposa del culto periodista Ruy de Lugo Viña, con su encantadora hija Florentina.
El señor Lugo Viña no saldrá hasta agosto, en comisión especial de la Secretaría de Estado a la Oficina Pan Americana de Washington.
El doctor Valdés Dapena, ilustre clínico, en unión de su gentil esposa.
El doctor Sergio Herrera.
Osvaldo Valdés de la Paz.
El doctor J. del Valle, Juez Municipal del Este de la Habana, acompañado de su familia.
El doctor Ernesto Pérez Raventós, catedrático de la Escuela de Artes y Oficios, que en unión de su distinguida esposa, la señora Corina Castañens y su graciosa hija Corinita, se dirige a Nueva York para seguir viaje a Europa.
Mr. y Mrs. Fred A. Morris.
Y Mr. Lawrence B. Ross.

JUEVES DE FAUSTO

Día de moda.
Es hoy en Fausto.
Llena el cartel **La Fugitiva**, deliciosa comedia, del repertorio inacabable de la Paramount.
Bella su protagonista.
Clara Bow.
Ha sido destinada **La Fugitiva** a los turnos elegantes del coliseo del Prado y Colón.
Va por la tarde.
Y por la noche.

BODAS DE PLATA

Festejos.
Durante tres días.
Organizados en el **Vedado Tennis Club** para celebrar los veinticinco años de su fundación.
Los festejos iniciales de hoy darán comienzo a las cuatro de la tarde con competencias atléticas.
Un te al final.
Con baile.
Será en el piso de granito, habiéndose organizado concursos de bailes españoles, charleston, fox, vals y son.
Empezará al dar las seis de la tarde para prolongarse hasta las nueve de la noche.
Asistiré.

Enrique FONTANILLS

UNA VARIEDAD INMENSA DE MODELOS BONITOS, PARA TODAS EDADES Y PARA NIÑOS Y NIÑAS

El modelito que ilustramos lo tenemos de charol blanco nácar, de tafilete en los colores: Rosé blush, beige, blanco y kake a los precios siguientes: Tamaños de 2 al 5 **$3.75.** Del 5½ al 8 **$4.50.** Del 8½ al 11 **$5.50** y del 11½ al 2 **$6.50.**

PELETERIA BENEJAM SAN RAFAEL E INDUSTRIA

"Casa Díaz Quesada"

Ponemos en conocimiento de las damas elegantes, que teniendo en ésta su casa, Zulueta 36-F, una gran colección de vestidos de verano y de noche, que detallamos desde $9.00 en adelante, así como también ropa interior de seda. Les hacemos una invitación para que nos visiten, en la seguridad de que quedarán satisfechos sus más delicados gustos pues nuestros modelos son todos originales y lo repetimos, son a precio de fábrica.

Nuestra exposición puede ser visitada de 9 a 12 a. m. y de 2 a 6 p. m. Teléfono M-2040.

4938 3d.-31

Regalos?

Cuando piense hacer algún obsequio, sea cual fuere su presupuesto, visite nuestra exposición, que entre las innumerables novedades, objetos de arte y joyas que exhibimos, usted encontrará algo que la satisfaga plenamente por el doble motivo de su seguridad en lo que respecta a la originalidad y buen gusto de artículo que adquiera.

Joyería "El Gallo"
SAN RAFAEL E INDUSTRIA
Teléfono A-2738

Dr. J. A. Hernández Ibáñez

CIRUJANO UROLOGO DE LA ASOCIACION DE DEPENDIENTES

Enfermedades venereas. Vias urinarias. Endoscopia y Cirujia de las Vias urinarias.

Domicilio: G y 19, Vedado. Teléfono F-5716. CONSULTAS: Neptuno número 78, esquina a Manrique. De 10½ a. m. a 12½ p. m. y de 3 a 6 p. m. Teléfono A-5469. Habana

A las Damas

VEAN las Novedades que *realiza* a mitad de su precio.

"La Complaciente" y "La Especial"

79 O'REILLY 79

5155 8d alt 2

MARVIN

EL MEJOR RELOJ DEL MUNDO

De Venta en las Mejores Joyerías de la República

REPRESENTANTES PARA CUBA:
MANUEL RODRIGUEZ
MURALLA 50

VICTROLAS ORTOFÓNICAS
DE TODOS LOS ESTILOS
DISCOS ORTOFÓNICOS VICTOR
DIAFRAGMAS ULTRAFÓNICOS
A $15.
VDA. DE CARRERAS Y CIA.
PRADO 115. FRENTE AL CAPITOLIO
TEL. A-3462.

ANUNCIESE Y SUSCRIBASE AL "DIARIO DE LA MARINA"

Excursión Científico-Recreativa a la Cervecería La Tropical

Más de doscientas alumnas de los cursos superiores de la Escuela Pública número 68, que tan acertadamente dirige la señora Rafaela Morejón viuda de Valle, realizaron ayer una excursión científico-recreativa a la Cervecería 'La Tropical", en cuyo lugar recibieron útiles enseñanzas prácticas sobre la fabricación y elaboración de la cerveza, siguiendo el método moderno conocido con el nombre de 'método de proyectos."

Acompañaban además a estas alumnas, las profesoras Rafaela Calvo de Pisé, Armanda Cabrera de Cepero, Lea Martínez, Carmen Santos, Josefa Llagostera de Azcona y Angélica Fernández.

Tanto alumnas como profesoras regresaron satisfechas de las atenciones recibidas y de la utilidad derivada en esta excursión.

Esta Tarde Toma Posesión de la Aduana el Doctor Miguel A. Varona

El doctor Miguel A. Varona, nuevo Administrador de la Aduana de la Habana, tomará posesión de su cargo de dos a tres de la tarde de hoy.

El doctor José Ma. Zayas y Portela Administrador de la Aduana, saliente, hará entrega al doctor Varona, a quien presentará posteriormente a todos los jefes de los distintos departamentos de la Aduana.

Función Benéfica a Favor del Colegio "El Espíritu Santo"

Resultó brillante en extremo la gran función benéfica celebrada en la Sala Falcón a favor del Colegio "El Espíritu Santo".

Dicha función consistió en una una gran velada, celebrada de acuerdo con el siguiente programa.

1o.—Reposición de la Comedia en dos actos, del notable comediógrafo Gregorio Martínez Sierra titulada "Canción de la cuna" con el siguiente reparto Priora señorita Ida S. de Larrazabal; Maestra de Novicias, señorita Erudina Blanco; Vicaria, señorita Carmen F. Machado; Sor Juana de la Cruz, señorita Margot Cernadas; Sor Marcela, la gentil señorita Angelita Faiña; Sor, María de Jesús, señorita Josefina Inclán: Teresa, señorita Felita Inclán; Sor Sagrario, señorita Genoveva Persón; La Tornera; señorita Estela Ramírez; Hna. Inés, señorita Ela D. Blanco; Médico, señor Rafael J. Alonso; Galán señor Néstor Carbonell; El Poeta, señor Luis G. Triay.

Este número fué sumamente aplaudido y felicitadas las señoritas y jóvenes que tomaron parte en su ejecución.

Aunque todas merecen un elogio, haremos uno especial de las señoritas, Larrazabal, Inclán, Machado y Blanco y muy especialmente de la interesante y bella señorita Angelita Faiña, hija de un estimado y antiguo empleado de esta casa.

Esta obra fué dirigida en su ejecución por el señor Luis G. Triay, que merece también un elogio.

2o.—La señorita Teresa de Miguel ejecutó al piano una pieza que la hizo acreedora a numerosos aplausos.

3o.—Canciones Mexicanas, ejecutadas por la linda señorita Margot Cernadas, con el traje típico y acompañada al piano por la señorita de Miguel.

Muchos fueron los aplausos recibidos, al extremo de verse obligada a repetirlas.

4o.—La señorita Carmita Raviña recitó como ella sabe hacerlo, llena de sentimiento, numerosas poesías, por las que fué muy aplaudida.

5o.—El señor Luis G. Triay recitó de manera admirable dos hermosas poesías, siendo objeto de una atronadora salva de aplausos.

6o.—Por último, como para cerrar con broche de oro tan hermoso acto, el joven y famoso artista señor Carlos Fernández, Director del Conservatorio del mismo nombre ejecutó al piano, con el sentimiento y maestría que él lo hace, dos bellas piezas que fueron en extremo aplaudidas.

Una numerosa y selecta concurrencia invadía la sala Falsón, concurrencia que fué atendida con exquisita finura por la Directora del Colegio, señorita Onelia Fernández, a quien agradecemos las atenciones tenidas con el cronista.

Cerca de la una de la madrugada terminó tan hermoso acto, digno de todo género de elogios.

Todas las señoritas, que tomaron parte en el programa fueron obsequiadas con hermosos ramos de fragantes flores.

Sea nuestra sincera felicitación para la señorita Onelia Fernández, por la brillantez de esta función benéfica.

R. I. P.

EL ILTMO. Y RDMO. MONS.
EMILIO FERNANDEZ Y GONZALEZ

Que falleció el 25 de Mayo de 1927

El que suscribe, suplica a sus familiares, compañeros, amigos y feligreses, asistan el próximo viernes día 3 a las 9 y media de la mañana a las honras fúnebres que por su eterno descanso se celebrarán en la Iglesia de Monserrate.

Habana, 2 de junio de 1927.

El Párroco,
Mons. Alberto Méndez.

5169 1d 2

Salón de Helados y "Lunch"

Helados, pastas, sodas, sandwichs, ensalada de pollo, bocaditos, crema de pollo, refrescos, dulces, bombones, manzanas asadas, té, chocolate, etc. Abierto desde las ocho de la mañana hasta las seis de la tarde, como el resto de la Casa. Suprimidas las propinas.

SOLIS, ENTRIALGO Y COMPAÑIA

Galiano, (toda la cuadra) S. Rafael : y San Miguel :

Teléfonos { A-7221 M-9971

Centro Privado, 15 líneas

Ramón Loy

Pintor. Vocación indudable. Fervoroso recogimiento. Cultiva su "yo" interior con un tesón y buen gusto admirable. Pertenece a la raza que ha llamado José Vasconcelos "La Raza Cósmica", la raza definitiva.

Toda su obra es producto de una larga meditación. No cree en los "ismos". Su pintura es constructiva, sin preocupación por la técnica. Es un valor intrínseco, y aunque aún no se ha encontrado a sí mismo y tiene varias influencias, todas buenas, puede decirse que es de una originalidad fuerte y vigorosa. Ahonda y llega al fondo de las cosas que pinta. Es sencillo y modesto como todo buen artista.

Sus dibujos son muy agradables. (Derain? Cezanne?)

La Exposición de sus cuadros y dibujos en los Salones del DIARIO DE LA MARINA ha sido un éxito. Ha vendido numerosos cuadros. Cosa realmente insólita. La pequeña sala de exhibición se ha visto siempre llena de público, que se ha interesado vivamente por la labor de este joven pintor.

Hay muchos salones habaneros en donde entonarían admirablemente los cuadros de Loy.

¿Veremos trocarse en oro de cuño y de ley el oro de sol que reverbera en sus paisajes?

LOPEZ MENDEZ.

Entre las distinguidas personalidades que han adquirido cuadros figuran la señora Truffin de Vázquez Bello, el Conde del Rivero, el Presidente del Senado, Ramón Vasconcelos, los representantes Lombard y Piedra, el señor Elizalde Lima, etc. La Exposición Loy sigue abierta en los salones del DIARIO DE LA MARINA.

Venta Especial

Siguiendo la norma de nuestras ventas especiales, tan beneficiosas para nuestra clientela, hacemos hoy una interesantísima de

Bolsas y Carteras a $10.00

de piel blancas con detalles de color, y blanco todo, y **bois de rose**, champán, beige y otros muchos colores de moda.

Con esta venta extraordinaria de bolsas y carteras— la oportunidad con que la hacemos le da mayor interés aún—desea **El Encanto** ofrecer a sus favorecedoras algo de verdadero gusto y novedad al precio más ventajoso.

El surtido general

A la vez le rogamos vea nuestro inigualable surtido general de carteras y bolsas para calle, para de tarde y para de noche. Presentamos lo más nuevo y lo más chic para la temporada de verano.

Para viajes

Bolsas de piel con **necessaire** y sin él. Maletines con **necessaire.** Bufandas y chales de lana y de seda. Gasas en todos los colores. Guantes de algodón, de seda y de gamuza.

De todos estos artículos para viaje tenemos el más completo surtido.

Bufandas, chales, pañuelos...

De pañuelos para los hombros y de bufandas y chales para el verano recibimos las últimas creaciones. Venga a verlas.

Venta Especial de Medias

Medias de fibra y de seda, toda enteriza, muy durables, en todos los tonos de moda y blancas y negras, a 50, 60 y 80 centavos.

Medias de seda marca "Encanto", tejido semigrueso, con un pequeño refuerzo de hilo para el tirante, en colores de moda y blancas y negras, a $1.10 el par y $6.00 la media docena.

Medias de seda marca "Encanto", número 126, tejido doble, con un pequeño refuerzo de hilo para la liga, en todos los colores de moda y blancas y negras, a $1.50 y $1.75.

Medias de seda marca "Encanto", con refuerzo de hilo para la liga, resultado garantizado, tejido doble y tejido fino, en todos los colores de moda, a $2.00.

Medias marca "Encanto", toda de pura seda, tejido de **chiffón** y tejido doble, calidad superior, en 25 diferentes colores y blancas y negras, a $2.25.

Medias de seda *Gotham*

(Hilo de oro)

Llegó una nueva remesa en todos los colores y en todas las calidades. Compre un solo par como prueba y le aseguramos que quedará usted plenamente satisfecha de sus magníficos resultados. Las medias de seda "Gotham" (hilo de oro) únicamente las recibe en Cuba "El Encanto".

Calcetines para niños

En todos los tamaños a 15, 20, 25, 30, 35 y 40 c.

De seda, ¾ de largo, tipo "sport", para niños y jovencitos de 5 a 14 años, a $1.25, 1.50 y $1.75. Tipo "sport", lisos y con el puño en colores de fantasía, en todos los tamaños, a 50 centavos.

CINTAS

En todas las calidades y en todos los estilos y colores tenemos desde luego la más extensa variedad de cintas, desde la más barata hasta la de más alta novedad.

Nuevos estilos para adorno de sombreros, de faya, de faya con terciopelo, de faya-metal en los colores más en boga...

Cintas de fantasía, cintas "gros-grain", cintas "Degradé", cintas de moaré-ciré... En todos los colores imaginables.

LIGAS DE SEÑORA También recibimos lo más nuevo en ligas de señora y en elástico para ligas ya forrado con cintas, encaje, cinta de tissú, etc.

CINTA "ARA" De esta famosa cinta, de raso doble lavable, acaba de llegar una nueva remesa. Ya ustedes saben que esta cinta no pierde el color.

PRECIO FIJO

PARA SUS ANUNCIOS LLAME A
HIGINIO GARCIA Y GARCIA
Propagandas Comerciales e Industriales
POCITO Y SAN LAZARO. VIBORA
TELF. I-4798

Plantas de Todas Clases

La mejor colección en la Isla de árboles de adorno, frutales y rosales.

H. A. van Hermann

FINCA MULGOBA

Santiago de las Vegas

M.E.C.D. 2016

El Representantte

(Viene de la PRIMERA pág.)

orden jurídico está admitida. Y se hace forzoso reconocer, al efecto, elementos primordiales de la naturaleza humana y dejar la responsabilidad de ciertos actos a la propia conciencia de quien los ejecuta. Por lo demás, la abolición de la pena de muerte no es una conquista del derecho moderno, puesto que ya Cicerón, llamado por los romanos Padre de la Patria, había predicado el abolicionismo, pero sin ofrecer ejemplo en su prédica. Aspiro a contener, por la esperanza de pagar con la vida el crimen realizado, la bárbara pasión que impulsa a los malhechores. Cuando se vea que la inmunidad que producen los indultos y las amnistías tienen el límite que marca el brazo vengador de los familiares de la víctima, sancionado por una ley de la República, entonces la estadística de la delincuencia gratuita, fría y calculadora registrará menos casos. Creo que el solo hecho de poner en vigor la ley que he redactado responderá a las ilusiones que me he forjado sobre su eficacia. Mi ley está fundada en lo que el inolvidable Lanuza, tomándolo de la Escuela Clásica, llamaba el 'dolor legítimo', 'la ira santa', que al hablarnos de la Ley de Lynch nos explicaba en su cátedra de Derecho Penal, con aquel su claro estilo. Si esos sentimientos son respetados en nuestro Código en el caso del esposo que sorprende a su consorte en flagrante delito de adulterio ¿cómo no respetarlo también en el caso del hijo que sorprende gozando de libertad al asesino de sus padres? Tal vez fuese conveniente, como me lo indicó el compañero Wolter del Río, limitar el alcance del precepto, fijándole un término de diez años como eximente en este caso, y después de esa fecha considerándolo como un atenuante.

—Sería curioso, señor Villalón, conocer lo que opinan de su Ley los abogados.

—Sé que los criminalistas de cátedra podrán censurarme desde cierto punto de vista, criticando esta proposición. El Derecho no es una teoría científica, sino una realidad; es la vida misma. ¡Como que no hay mejor historia, ni más verídica, de un pueblo, que la de su propia legislación!

—La perspectiva del calabozo y la visión del garrote, cuando como ahora son el primero inviolable y el segundo instrumento de uso corriente, tienen bastante poder para infundir respetos. Uno y otro encierran fórmulas harto duras para atenuar la delincuencia. ¿Es de tal magnitud la ola de sangre y de dolor que nos envuelve que demanda medios de represión más heroicos todavía?

El Sr. Villalón dijo:

—No hay que perder de vista que el gobierno del General Machado es transitorio; que el acatamiento que dispensa a los Tribunales de Justicia y su reconocida sumisión a las leyes son modalidades de su carácter, no reglas que le dictaron sus antecesores. El General Machado es el caso único del gobernante cubano enemigo de los indultos y contrario a las amnistías. Pero esa conducta es de orden personalísimo y nadie puede esperar de ella que siente jurisprudencia y sea imitada por los que le sucedan en el Poder. De ahí que se haga necesario prevenir la sociedad contra las consecuencias que pudieran derivarse de la abolición de la pena de muerte. Ya tiene usted explicada la razón de mi proyecto. Suprimamos la pena de muerte en buena hora, pero dictemos, en cambio, leyes de garantía y amparo que devuelvan la tranquilidad al público. Fíjese que cualquiera que sea el criterio que se tenga desde el punto de vista penal de los criminalistas teóricos, el caso de excepción no debe producirse si la ley se cumple y si el delincuente toma la precaución a que está obligado de no hacer acto de presencia ante los familiares de la víctima. Si se perdona al asesino, ¿cómo la ley no ha de perdonar de antemano al que se encuentra en el caso que yo propongo? La fórmula que yo propongo es nueva; tanto, que viene a revolucionar en mi país la filosofía del derecho. Mi proyecto establece la facultad de tomarse la justicia por cuenta propia; derecho que sólo reconoce Lynch en su famosa ley. El segundo extremo de mi proposición dice: 'En igual caso se hallará cualquier ciudadano cuando la víctima de asesinato hubiere sido el Presidente de la República o demás personas que desempeñen cargos electivos, así como los miembros del Poder Judicial y del Ministerio Fiscal'. Reconozco que este extremo es algo exagerado, pero me he propuesto más que nada llamar la atención hacia la necesidad de suprimir los crímenes políticos. Es inocente suponer que aliento el propósito de organizar prácticamente en mi Patria las represalias sangrientas; mucho menos despertar de su sueño centenario las rivalidades de aquellos señores de Verona.

UNA ENMIENDA A LA LEY DE CASACION

—Ya que a los Tribunales de Justicia me he referido—agregó el señor Villalón—le diré que acabo de presentar a la Cámara un proyecto modificando la vigente Ley de Casación. Con este proyecto trato de destruir el obstáculo realmente baladí e inconcebible, que con inusitada frecuencia ocurre, de que el Tribunal Supremo deje de conocer el fondo de los recursos en que se discuten problemas que afectan al honor, a la propiedad, a la libertad y hasta a la vida misma de los ciudadanos, por el hecho de haberse olvidado el recurrente de algunos de los requisitos señalados en el artículo quinto de la Ley de Casación. Por esas omisiones, sin importancia, deja nuestro más alto Tribunal de Justicia de administrar su elevado ministerio. Si se examina la jurisprudencia del Supremo, podrá observarse, además, lo incierta y vaga que resulta en esta materia del cumplimiento de los requisitos formales del artículo quinto antes citado. Sobre todo en el caso tercero de dicho artículo sobre la cita del precepto legal que autoriza el recurso; incertidumbre de la que no han podido librarse ni las figuras más esclarecidas de nuestro foro.

—¿Y en qué condiciones ha propuesto usted la modificación?

—En la siguiente forma: No podrá declararse en definitiva no admitido ningún recurso de casación que se establezca en materia civil, criminal, contencioso-administrativo o de inconstitucionalidad, por la falta de cumplimiento de los preceptos del artículo quinto de la vigente Ley de Casación o de los relativos al último de estos recursos, que versan sobre la forma.

Así he redactado el artículo primero. En el segundo digo que cuando al establecerse un recurso de casación en materia civil, criminal, contencioso-administrativo o de inconstitucionalidad se hubiese cometido algún defecto de forma de los establecidos en las leyes vigentes que regulan dichos recursos, de oficio o a instancia de parte, dentro del término de quince días, a partir de aquel en que las partes hubieran quedado personadas, dicho tribunal requerirá al recurrente para que subsane dentro del término de cinco días los defectos en que hubiere incurrido, los cuales se señalarán expresamente en el auto que se dicte ordenando el requerimiento y en el

Condonación

(Viene de la PRIMERA pág.)

Habana, 26 de Mayo de 1927.

Sr. Administrador y Recaudador de Contribuciones e Impuestos de...

Señor:

Con la presente y en Relación que le adjunto, tengo el gusto de enviarle los expedientes que ha de cumplir esa Administración Fiscal, de acuerdo con lo dispuesto en el Decreto Presidencial de fecha 19 del actual, por el que se acuerda condonar a los contribuyentes infractores, con motivo de celebrar la República en el presente mes de Mayo sus Bodas de Plata, el 80 por ciento de las multas impuestas.

Para el cumplimiento de lo dispuesto en dicho Decreto, debe observar esa Administración, las siguientes reglas:

PRIMERA: Al recibo de los expedientes notificará usted en cada caso al contribuyente infractor, para que concurra en los primeros 25 (veinte y cinco) días del próximo mes de Junio, ante esa Administración Fiscal, a satisfacer el importe del Impuesto Adecuado, Recargo del 25 por ciento, con más el 20 por ciento de la Ascendencia de la Penalidad Impuesta, a que la misma queda reducida, de acuerdo con el Decreto de referencia. Al notificar al contribuyente, cuidará esa Administración de hacerle presente que de no pagar en el término señalado, perderá el derecho de condonación del 80 por ciento de las multas impuestas.

SEGUNDA: Para facilitar el procedimiento del cobro, esta Oficina ha consignado en el Modelo en que se relacionan los expedientes que se le envían, el importe del Impuesto a ingresar, cuya cantidad servirá a esa Administración para calcular el 25 por ciento de Recargo por concepto de morosidad y el 20 por ciento a que queda reducida la multa impuesta. En los casos en que se trate de multas impuestas por haber impedido u obstaculizado la inspección, las que generalmente ascienden a $150.00, quedarán reducidas a solo el 20 por ciento de su ascendencia, siempre que el contribuyente concurriere a la Administración Fiscal a hacerla efectiva en el plazo indicado. En el Modelo donde se relacionan los expedientes, esa Administración Fiscal consignará el día en que practica la notificación al contribuyente y el importe de lo que ingresa por los conceptos expresados. Una vez cumplido lo dispuesto, se devolverá el Modelo a esta Oficina Central.

TERCERA: Decursado que sea el plazo concedido, sin que los contribuyentes hayan abonado el Impuesto, Recargo y 20 por ciento de la multa impuesta, esa Administración Fiscal dará cuenta a esta Oficina con aquellos expedientes relativos a contribuyentes que no hubieron concurrido a pagar en el término y condiciones fijados en el Decreto.

CUARTA: En los expedientes que se encontraren en la Administración Fiscal pendientes de cumplir la Resolución dictada en cada caso, y por la que se le haya confirmado la multa al contribuyente, se paralizará el procedimiento iniciado hasta el día 25 de Junio, haciéndoselo saber así, e indicándole el beneficio que obtiene de pagar en el tiempo señalado por el Decreto de referencia las cantidades que de acuerdo con el mismo deba satisfacer. El contribuyente que, no obstante la notificación hecha por el Administrador, no concurriere a satisfacer los adeudos, perderá el derecho a gozar del beneficio de la condonación aludida, y contra el mismo se continuará el procedimiento iniciado para el cobro del total adeudado.

QUINTA: Se llama su atención en cuanto a que en los expedientes donde se haya dejado sin efecto la multa impuesta y se encontraren en poder de esa Administración para gestionar el cobro del Impuesto y recargo mandados a ingresar, no serán objeto de alteración alguna en el procedimiento que se haya iniciado, por no referirse a ellos el Decreto de condonación.

Dada la colaboración que usted viene prestando a esta Sección, no dudo obtener un favorable resultado en la gestión que se le encomienda, haciendo que se recaude la mayor cantidad posible por concepto del Impuesto adecuado.

De usted muy atentamente,

Juan A. Alemán.
Jefe Sección 1-½%.

Estima el Doctor

(Viene de la PRIMERA pág.)

diantes, respecto de la que se dice que había confidencias en el Gobierno, de que se pretendía alterar el orden. Yo respeto todas las opiniones; pero creo que cuando los estudiantes dan a los profesores, como la habían dado en ese caso, su palabra de honor de que el orden sería guardado, quedaba éste más asegurado que si la reunión se celebrase bajo la vigilancia de cientos de policías. Para mí la reunión se habría celebrado con cordura y las labores Universitarias se hubieran reanudado felizmente.

Y digo que esa fué la principal razón, porque el argumento de que los alumnos no estaban preparados para los exámenes, de tenerlo por sólido, haría pensar en suspender los exámenes de Septiembre. Los cursos teóricos estaban, cuando la supresión provisional de las clases, casi terminados y los prácticos, si no se dan clases a los alumnos, estarán en Septiembre en las mismas condiciones que ahora. Lo natural era lo acordado: clases en Julio y exámenes en Julio y Septiembre. Téngase en cuenta que el alumno debe recibir dos exámenes: ordinario y extraordinario. Si el ordinario de Junio se traslada, según el último Decreto, para Septiembre, tendrá que haber exámenes extraordinarios en Diciembre, o suprimirse un examen, produciéndose de todos modos una nueva confusión en el conflicto.

Por todas estas consideraciones pienso que aún no se ha dicho la última palabra en el conflicto universitario. El último Decreto es una medida provisional más y ya él mismo lo anuncia manifestando que puede variarse si precede una orden del Ejecutivo Nacional. Yo no aconsejaré nunca a ningún Gobierno que para gobernar impida el funcionamiento de organismos representativos de la vida nacional, porque eso no es gobernar. Gobernar es agotar toda clase de medidas para que palpite la vida nacional, no para que deje de palpitar. Impedir el funcionamiento de un organismo es fácil; hacerlo funcionar debidamente es una gran obra de gobierno. Estoy seguro de que si se buscan y rebuscan fórmulas adecuadas para que la Universidad funcione no será el Presidente de la República General Machado quien se niegue a hacer que viva la Universidad, evitando que bajo su mando sufra un colapso un organismo tan representativo de la vitalidad nacional.

RICARDO DOLZ.

que se impondrá a dicha parte una multa de veinticinco pesos.

Si se subsanasen los defectos dentro del término a que se refiere el artículo anterior, el Tribunal dictará auto teniendo por desistido al recurrente del recurso o de la parte del mismo a que se hubiesen señalado los defectos.

Grandes Agasajos

(Viene de la PRIMERA pág.)

Escuelas, doctor José González Cuesta, del Gobernador Provincial, doctor Juan A. Vázquez Bello y de un nutrido grupo de inspectores escolares, miembros de la Junta de Educación y maestros.

A las tres de la tarde le fué ofrecido un Champagne de Honor en la Escuela Primaria Superior de Varones, al que asistieron distinguidas personalidades de nuestra sociedad, siendo cortésmente agasajado por todos.

Una vez terminado este acto, el doctor Guerra se dirigió al campo de sport conocido por el nombre de Boulanger, donde presenció los ejercicios físicos ejecutados admirablemente por los alumnos de la Escuela Primaria Superior de varones y por la de niñas. El doctor Guerra felicitó a los profesores de estas escuelas por la correcta organización y disciplina que presentaban.

El magisterio villaclareño se siente orgulloso de la visita de tan prestigiosa autoridad, a quien le ha brindado toda la gama de la más solícita atención, ofreciéndole esta noche un magnífico banquete, de más de cien cubiertos, en el Hotel Florida.

El doctor Ramiro Guerra lleva una satisfactoria impresión de su visita a esta ciudad y se siente complacido por la atinada interpretación dada a las Escuelas Primarias Superiores, noble iniciativa del Gobierno del General Machado.—Torrens, corresponsal.

La Extracción

(Viene de la PRIMERA pág.)

libre atraque de los barcos en los espigones y muelles.

Los dos primeros barcos que serán extraidos son el que fué yatch presidencial "Hatuey", hundido frente a los muelles del Havana Central, y la Grua "Sagua", de la Secretaría de Obras Públicas, hundida frente a los espigones de la Ward Line Terminal.

La Secretaría de Obras Públicas, en su sección de mejoras de ríos y puertos, tiene planeada la forma de hacer a base de economías esas extracciones, para lo cual hay un buzo cubano que se compromete, mediante determinadas concesiones, volar los cascos y por medio de grua extraer los pedazos que serán depositados en chalanas y arrojados a varias millas del puerto.

De lo que se extraiga serán recogidas las piezas de bronce y otros materiales que sirvan.

Designada ya la

(Viene de la PRIMERA pág.)

dación de impuestos y tributos, de las medidas qu ese han adoptado y del déficit que pudiera resultar, y de la emisión de obligaciones; otros Mensajes estableciendo una Agencia Consular en la República de El Salvador, nombrando a Harald Apperilberg, Agente de Cuba en Gotemburgo (Suecia); enviando copias de decretos sobre transferencias de crédito de las secretarías de Gobernación y Sanidad y Beneficencia, enviando las instancias al señor Calixto Whitmarsch y García, secretario de primera clase de la Legación de la República en Polonia que solicita autorización para aceptar la condecoración de Caballero de Primera Clase de la Orden Real Noruega de St. Olav y la del señor Augusto Merchán, Cónsul General de la República en New York, solicitando que se le autorice para aceptar la Cruz de Comendador de la Corona de Italia.

UN PROYECTO

Quedó sobre la Mesa, para ser discutido en la próxima sesión el proyecto de ley procedente de la Cámara que establece que el Estado pagará el importe total de los gastos del Cuerpo de Policía Nacional y que lo hará en lo que se refiere al personal dentro de los diez primeros días de cada mes.

Esto se acordó a instancias del doctor Varona Suárez. El Ayuntamiento de la Habana ingresará en la Tesorería — dentro de los diez primeros días de cada mes — la parte proporcional con que ha de contribuir.

SE REUNIO LA COMISION DE CODIGOS

Se reunió la Comisión de Códigos bajo la presidencia del doctor Celso Cuéllar del Río. Asistieron todos los miembros y los demás señores senadores. A la reunión concurrió el señor Secretario de Hacienda, doctor Gutiérrez de Celis, que fué invitado especialmente por el Presidente de la Comisión.

Se dió cuenta de la proposición de Ley presentada por el Dr. Cuéllar del Río sobre el Banco de Emisión y Reparto de Tierras y Fomento Agrícola y, después de una explicación que de los mismos hizo y de oir la opinión del señor Secretario de Hacienda y de los señores Compte y Cortina, se convino en la necesidad de organizar nuestra economía nacional por medio de una legislación que esté de acuerdo con nuestras costumbres y que respondan al propio tiempo a los principios económicos modernos. Al efecto se designó una Comisión integrada por los señores Cuéllar del Río, Cortina, Compte, Varona Suárez y Vera Verdura, para que estudie el problema de la económía nacional en todos sus aspectos y proponga las medidas legislativas que sean necesarias.

La Comisión designada se mantendrá en estrecha comunicación con el señor Secretario de Hacienda doctor Gutiérrez de Celis, a fin de que los proyectos que se estudien estén en perfecta armonía con las ideas que sobre esta materia tenga también el Poder Ejecutivo.

LA PRORROGA DE PODERES

La impresión general es que la prórroga limitada en la forma en que ayer expresamos tendrá el apoyo de una mayoría abrumadora de congresistas y que será bien acogida por el Jefe del Estado.

La enmienda que la Comisión designada someta al Senado será conocida antes — probablemente el sábado, o el lunes — antes de la sesión por los senadores de todos los partidos. Se dice que antes de acudir al salón se reunirán los Comités parlamentarios y que el Alto Cuerpo tendrá en todas sus partes integrantes definida la actitud.

LA LEY DE DEFENSA DEL AZUCAR

En breve volverá a reunirse la Comisión Mixta y las representaciones de Hacendados y Colonos, para cambiar impresiones y visitar al Presidente de la República. El dictamen será aprobado en fecha próxima.

CORDIALES RELACIONES

En la reunión que celebró la Comisión de Códigos para tratar del Banco de Emisión estuvo como expresamos ya, el señor Secretario de Hacienda, que fué cortesmente atendido por todos los senadores que se hallaban presentes.

Esto prueba, sin duda, las buenas relaciones que existen entre el Poder Ejecutivo y el Poder Legislativo.

Esta armonía de poderes es un buen síntoma en las cuestiones de Estado.

CASOS Y COSAS

COMENTARIOS BREVES

Que aumentarán senadores
ayer leí en un periódico.
En lugar de veinticuatro,
treintaiséis tendremos pronto.
No está mal que los aumenten,
pues según dice Liborio,
hasta hoy, con veinticuatro
se ha hecho **bastante poco.**

Diz que la huelga del hambre
declaró Marina Arroyo,
la hermana del bandolero
'Arroyito', tan famoso.
Parece ser que Marina
tiene un genio del demonio,
y como presa en la cárcel
está, por no sé qué embrollos,
ha dicho: ¿Qué, no me sueltan?
pues desde ahora no como.
Mas como del dicho al hecho
hay como dos mil kilómetros,
en cuanto el hambre le apriete
se disparara los trozos.
Y si no, recorten esto,
o conserven el periódico,
que van a ver como tengo
razón, dentro de muy poco.

Sergio ACEBAL

DESESPERACION AMOROSA

CUANDO Orfeo perdió a Eurídice, fué tal su dolor que hasta las fieras y las furias del Averno se apiadaron. De tanto llorar por su amada, perdió los ojos, y fueron—¡quién lo dijera!— mujeres las que, lejos de compadecerle, le mataron con saña. No se ha puesto aún en claro el motivo, aunque modernas investigaciones aseguran que por no afeitarse con el definitivo jabón "Yimy", a base de lacto-glicerado, de insecable espuma y no igualada baratura. Fabricación de "Floralia", creadora del supremo Jabón "Flores del Campo".

Consejo de

(Viene de la PRIMERA pág.)

AEROPLANOS PARA EL SERVICIO DE CORRESPONDENCIA

De un momento a otro será firmado por el señor Presidente de la República un decreto disponiendo la situación de los créditos necesarios para la compra de varios aeroplanos que se dedicarán al servicio de correspondencia desde la Florida a la Habana.

EL NUEVO MAYORDOMO DE PALACIO

Con motivo del nombramiento del doctor Miguel de Varona para Administrador de la Aduana de la Habana, ha sido designado para ocupar el puesto de Mayordomo de Palacio el señor Jesús Consuegra, persona de la mayor confianza del Jefe del Estado.

EL COMIENZO DE LA ZAFRA PROXIMA

A la firma del señor Presidente de la República se encuentra un decreto, disponiendo que el comienzo de la próxima zafra sea el día primero de enero de 1928.

El Secretario de la Presidencia, doctor Viriato Gutiérrez, dijo ayer a los repórters que la premura con que el General Machado tuvo que hacer su viaje a Villa Clara impidió al señor Presidente firmar dicho decreto.

UNA VISITA IMPORTANTE AL PRESIDENTE

El lunes de la próxima semana, visitará al Presidente de la República, el doctor Pastor del Río, representante a la Cámara por Las Villas, acompañado de varias personas de nuestro mundo intelectual, científico, industrial, comercial, etc., para solicitar del Jefe del Estado sancione la ley aprobada ya por el Congreso, — donde fué presentada por el doctor del Río y otros —, que dispone la concesión de determinados premios en metálimo para todos aquellos qu een las luchas de la inteligencia hagan algo por el progreso cultural del país en cualquiera de las manifestaciones del intelecto, lo mismo en lo que se refiere a las artes industriales, que al comercio, las letras, etc.

El Hospital Para

(Viene de la PRIMERA pág.)

EN EL VEDADO

Se pensó en construir este Hospital en el local propiedad municipal que hoy ocupa el Frontón Jai-Alai; pero parece cosa resuelta que sea en los hermosos terrenos de Línea y G, Vedado, también del Municipio, donde los edificios que se construyan pueden tener la debida amplitud, aunque la situación sea algo distante del centro de la población.

Los partidarios de que el Hospital de Maternidad sea construído en el terreno que ocupa el Jai-Alai, afirman su opinión en la proximidad del lugar a barriadas pobres, con lo cual se daría más facilidades a las madres que necesitaran los importantes servicios que el establecimiento ha de prestarles.

MAS CAMAS

En un principio se pensó en que el Hospital de Maternidad constara sólo de cien camas, pues se teme que los recursos del Municipio no alcancen para un esfuerzo mayor; mas el Alcalde Dr. Gómez Arias está tan entusiasmado con este bello propósito, que ha aceptado la indicación de que deba constar de doscientas camas.

EL PROYECTO

El Sr. Evelio Govantes, Jefe del Departamento de Fomento, contando con los servicios de los arquitectos municipales a sus órdenes, tiene a su cargo la confección del proyecto de este Hospital de Maternidad, que constará de varias edificaciones, a fin de poder ir acometiendo los trabajos según lo vayan permitiendo los recursos municipales.

EN LITIGIO

La manzana de terreno de Línea y G, donde estuvieron los terrenos de Base-Ball del antiguo Club Habana, desde hace tiempo fué reclamada a la Administración Municipal como propiedad particular. Este asunto está en los Tribunales de Justicia, y los letrados consultores de la Alcaldía, laboran activamente acerca del particular, para terminar el pleito cuanto antes, y poder entonces el Dr. Miguel Mariano Gómez disponer de ese terreno con entera seguridad, dedicando al Hospital de Maternidad, su obra magna de beneficencia en pro de la maternidad desvalida.

Estado del Tiempo

(Viene de la PRIMERA pág.)

y el jueves, excepto turbonadas en mitad oriental. Vientos moderados a frescos del nordeste al sudeste.

Observatorio Nacional.

EL PARTE DEL WEATHER BUREAU PARA HOY JUEVES

WASHINGTON Junio 1. (UP) Pronóstico del tiempo por el Observatorio Meteorológico de esta capital para el jueves 2 de junio:

Costa Central del Atlántico: Vientos moderados del Norte sobre la porción septentrional; moderados y frescos del Norte y del Nordeste en la Septentrional. Despejado.

Costa Meridional del Atlántico: Vientos moderados del Sud sobre la porción meridional; de moderados a frescos del Nordeste sobre la porción Norte. Parcialmente nublado.

Este del Golfo de México: Vientos suaves y variables. Despejado.

Oeste del Golfo de México: Vientos moderados del Este en la porción Sud; frescos del Norte en la porción Norte. Parcialmente nublado.

Mar Caribe y Paso de los Vientos: Vientos Moderados. Parcialmente nublados, con turbonadas ocasionales sobre la porción meridional.

Un Cálido

(Viene de la PRIMERA pág.)

nado triunfo como todos recordarán, fué invitado por la Universidad de Columbia a un almuerzo, y a que jugara una partida de simultáneas. Uno de los últimos números de la citada revista "Alumni News", publica un interesante trabajo sobre la visita de Capablanca; y no vacilamos en reproducirlo porque entendemos que todo homenaje a Capablanca es un verdadero homenaje a Cuba. Dice la revista norteamericana:

"CAPABLANCA VERSUS EL CLAUSTRO

José Raul Capablanca, el invencible, ha estado con nosotros otra vez. Vino primeramente como novato el año 1906, y estuvo con nosotros dos años. Cuéntase que en aquella época era un devoto de la Geometría Analítica; y se cuentan otras cosas semejantes. Pero Capablanca habla de su leyenda con parquedad. En todo caso, nos dejó con la idea de convertirse en el Campeón Mundial de Ajedrez e "ipso facto" procedió imperturbablemente a poner la idea en vías de hecho.

Aunque todavía es muy joven, ha sido Campeón del Mundo por largo tiempo y está generalmente considerado como el más grande jugador de todos los tiempos. Por dos veces ha venido a demostrarnos cómo se hacen las cosas. Su última visita fué el 22 de marzo, día en que almorzó con 27 miembros del profesorado y uno o dos expertos que por incidencia se hallaban entre nosotros. Después jugó contra todos una serie de partidas simultáneas, haciendo a ellos, corregido y aumentado, lo que ellos le habían hecho a él años atrás en otras esferas del saber humano.

Una numerosa concurrencia le seguía con verdadero entusiasmo. Una contienda de esta clase contra Capablanca es un espectáculo verdaderamente dramático: los rostros de los concurrentes lo daban a entender así. Es extraordinaria ver cómo espectadores que no conocen el ajedrez sienten la intensidad del juego como si fuesen viejos aficionados. En cuanto a la fisonomía de los jugadores, cuando "Capa" pasa de un tablero a otro, dejando, por así decirlo, en cada uno de ellos un revuelo de avispas, solo un caricaturista del "Punch" podría hacerles justicia. Si alguien imagina que un combate de esa naturaleza es menos bravo que en encuentro de foot-ball, bastará para convencerde de lo contrario asistir a otra sesión cuando se celebre.

Capablanca tiene su puesto asegurado entre los "alumnos" que son preeminentes en sus respectivos campos de acción. 'En su carrera, sus mayores recompensas serán fama y diversión, de las cuales tiene ya ce verdadero placer intelectual a miles de personas. Hay pocas hazañas intelectuales más sorprendentes que las llevadas por él a cabo recientemente con tanta facilidad y modestia en las partidas del Gran Torneo Internacional de Maestros.

En ese Torneo demostró una vez más su superioridad; en medio de él encontró tiempo para enfrentarse con el profesorado, como si fuera un interludio.

Creemos no exagerar al decir que entre los "Alumnos" de esta Universidad, de alto y vario talento, ninguno ha dado pruebas más claras que Capablanca de esa "cosa" indefinible que se llama "genio".

Ponche de Honor

(Viene de la PRIMERA pág.)

edificio social le fué ofrecido un ponche de honor, al que asistió un nutrido grupo de letrados.

El doctor Mariano López Blanco hizo uso de la palabra en nombre de sus compañeros, ofreciendo el acto y significando al doctor Céspedes que en él cifraban toda su esperanza de un luminoso porvenir para el Círculo, habiendo visto todos con beneplácito su proposición para Decano, puesto que "el triunfo de los hombres no se mide por los pleitos ganados, sino por los éxitos obtenidos en la vida económica", señal evidente de su ejemplar acometividad.

El doctor Carlos Miguel de Céspedes respondió al discurso del doctor López Blanco, dando las gracias por los agasajos y manifestando que acogía con júbilo la designación, proponiéndose imprimir todos sus esfuerzos a la obra emprendida y ofreciendo, finalmente, gestionar la obtención de una casa propia para el Círculo.

Luego usó de la palabra el doctor Manuel Castellanos, expresando en síntesis, la satisfacción que todos sus compañeros experimentaban al recibirlo en el seno del Círculo de Abogados.

Los doctores Miguel León, Leoncio Despaigne y Bernardo Latour —que presentaron la candidatura del doctor Céspedes—tuvieron para él solícitas atenciones.

LA CONCURRENCIA

Entre los asistentes al acto pudimos anotar los siguientes nombres, además de los mencionados:

Doctores Luis Legorburo, Luis A. Muñoz, Alonso Echeguren, Julio Bueno, Oscar Presmanes, Carmelo Bueno, Benito Moreno, Antonio Hernández, Agustín Moleón, Joaquín Ochotorena, Celestino Suárez del Collado, Juan Manuel Alfonso, Héctor Peláez, Lincoln E. Brito, Leoncio Despaigne, Eduardo de la Torre, Wifredo H. Brito, Francisco Casado, Emilio Sardiñas, Miguel León, eBrnardo La-

El Vice-Presidente

(Viene de la PRIMERA pág.)

blarnos del porvenir inmediato del azúcar, dar una opinión sensata, trazar un derrotero, hacer una observación oportuna. La perspectiva de que nos la agradezcan quienes tienen fuertes capitales en esa industria invertidos, llevó ayer un repórter de DIARIO DE LA MARINA al despacho del afable Vicepresidente, en aquellos salones remozados por el arte, que reaviva sus tintas coloniales de estilo español exquisito, bien en boga.

YA ESTAN SEMBRANDO MAS REMOLACHA...

—La medida adoptada de la restricción de la zafra, nos dijo el señor La Rosa, con todos los defectos que quieran achacársele, ha sido buena. Nosotros, desde la terminación de la gran guerra, estábamos nadando en un mar de azúcar, con una superproducción tremenda, creada desde que aprovechándose de los precios fabulosos que el azúcar tuvo, entraron en la industria, como productores, muchos que antes no habían dedicado sus campos a tal cultivo. De los defectos que la restricción ha producido, podemos anotar ahora el hecho de que en los países europeos se ha comenzado a sembrar más remolacha, de suerte que moliéndola en septiembre, ellos se aprovecharán de los buenos precios creados por nuestro esfuerzo de aminorar la producción. Eso es serio porque nos resta posibilidades. Y otro defecto ha sido el de que, acortándose el tiempo de la molienda, en los campos no ha habido el trabajo que en las zafras normales, empleándose menor número de braceros y, naturalmente, no se han pagado en jornales y sueldos el dinero que habitualmente en ello se invertía. Al mismo productor esta zafra no le ha servido más que para cubrir los gastos de la producción y acaso ir amortizando los viejos déficits que arrastramos desde hace años. Esa es la situación actual en que la zafra se liquida.

CONTINUAR EL NEGOCIO SIN LUCHAS CON EL CONSUMIDOR

—Pero a mi juicio—continúa diciéndonos el señor La Rosa—el problema es seguir produciendo; es seguir en el negocio, sufriendo su crisis natural, en la seguridad de que en un período que alcanzará a unos dos años, podrá restablecerse la normalidad, ajustándonos a la ley inmutable de la oferta y la demanda, y no fabricando más que aquello que en términos ordinarios necesita el consumidor. Producir más es depreciar el dulce, sin ninguna ventaja y seguir más tiempo con una restricción forzada llevaría a los consumidores a la idea de que lo que queremos es elevar el precio del azúcar, creando una pugna fatal para nosotros entre el consumidor y el productor. Yo recuerdo que cuando los Estados Unidos, terminada la guerra, abandonaron el control del azúcar y los cubanos creamos aquella comisión que era la única que podía realizar ventas, la campaña que se nos hizo en los hogares americanos fué tremenda, al grado de que dejamos de vender un millón doscientas mil toneladas. En todas partes se restringió el consumo de azúcar y al año siguiente, desaparecida aquella comisión y la campaña americana, pudimos restablecer nuestras ventas.

MUCHOS SUCUMBIRAN, ESPECIALMENTE LOS PEQUEÑOS

Don Carlos, que reflexiona en alta voz y acaso emite pensamientos largo tiempo meditados, nos afirma:

—Sostenerse este tiempo en medio de las adversidades, sólo podrán hacerlo los que tengan recursos y fuerzas: los grandes, los poderosos, los mayores productores. Precisamente las preocupaciones que el Gobierno ha tenido han sido por defender a los pequeños, como en una casa se atiende al enfermo, al débil, al que necesita cuidados, en ello se consumen los ahorros de la familia y se hacen imposibles. ¿Subsistirán los pequeños productores? Ese es el problema, porque lo doloroso en este caso es que esos productores son cubanos o españoles largo tiempo afincados en el país, con vínculos de familia y de intereses. Los grandes productores son los ingenios americanos, radicados fuera del país, que ocupan más de un setenta en la producción nacional de azúcar...

Actualmente, se da el caso de que los productores de azúcar tengamos una competencia tremenda por esos poderosos ingenios situados en toda la provincia de Oriente, la de Camagüey y el Norte de la de Santa Clara, que han sembrado caña fabulosamente en sus enormes desmontes y han tenido trabajadores antillanos baratos, en grandes cantidades de braceros.

SE ESTAN HACIENDO MENOS SIEMBRAS DE CAÑA

—Este año, sigue afirmando el señor La Rosa, será menor la producción, sin forzarse con ninguna medida. Ya podemos observar que se ha sembrado menos, mucho menos. Y esto nos llevará rápidamente al plano normal que yo indico. No es sensato, a mi juicio, hablar de crear nuevos mercados, porque eso ya lo habrían hecho los americanos si fuera posible, con sus enormes recursos y defendiendo la parte de la producción cubana que es de sus naturales. Y porque los demás países producen el azúcar que necesitan, teniendo en cuenta que es un producto que puede darse en cualquier latitud y por medios diferentes.

México produce la que consume, el Perú, lo mismo; la Argentina está obteniendo hasta ochocientas mil toneladas de azúcar de la planta del maíz... Y no es sensato pedirle a los Estados Unidos que no la fabriquen de remolacha y vengan a convertirse en dependientes de nuestra producción, porque eso no lo hace ningún pueblo, y menos aquél, con su poderosa organización cívica que alcanza a todos los sectores.

Tímidamente, el repórter habla del cultivo intensivo, de la producción de mayor cantidad de azúcar con menor porcentaje de caña...

—Eso no es necesario por ahora en Cuba, dijo La Rosa. Los que afirman otra cosa, jamás han tenido negocios cañeros ni saben de la producción portentosa que puede lograr nuestro país sin esos auxilios de la ciencia, que, desde luego, están bien; pero para otras tierras menos feraces. Cuba podría producir diez o doce millones de toneladas de azúcar. La demostración de nuestra vitalidad del suelo está en que nos hemos elevado a un plano de superproducción, cuyas consecuencias estamos lamentando.

Y como ya habían llegado "los claros del almuerzo", el Vicepresidente nos tiende afablemente la mano, dando por terminada su entrevista.

tour, Manuel Castellanos Mena, Antonio González López, Oscar Fernández, Ramón Fernández Isla, José Ramón Gutiérrez, Andrés Sainz, Arturo Bengochea, Antonio Valdés Suárez, Bartolomé Vilches, Alfredo Pequeño, Antonio Hernández, Oscar Presmanes, Virgilio Sánchez, Augusto Maxwell, Carlos Arazósa, Rafael Santos Jiménez, Nilo C. Regojo, Diego Jiménez, Juan Manuel Chacón, Marino López Blanco, Gerardo Villiers.

El doctor Miguel Mariano Gómez, alcalde municipal, se excusó de asistir al acto, por encontrarse enfermo, haciendo constar que se adhería a la candidatura propuesta.

El Estado

(Viene de la PRIMERA pág.)

de muchos años, las últimas energías.

La llegada del Presidente de la República a su ciudad natal, sorprendió muchísimo a sus conterráneos y por esa reserva sólo fueron a recibirlo aquellas personas que, como el Gobernador, el Alcalde y el jefe militar del Distrito, fueron previamente avisados. Machado, ansioso de ver a su padre, se encaminó a la finca en que aquél reside, hallándolo mejorado de su crisis y cuidadosamente atendido por familiares, médicos y amigos. Ya más tranquilo, vuelta el alma al cuerpo, el Presidente se animó a reconocer algunas de las obras que están ejecutándose, como la construcción del Liceo y las del Hospital San Juan de Dios y almorzando con las autoridades locales y significados y viejos amigos en el hotel Santa Clara.

El general Machado, según nos avisó por telégrafo nuestro activo corresponsal, señor Torrens, salió de la capital de las Villas para la Habana a las tres de la tarde, en tren de viajeros, llegando a esta capital por la noche a las once.

Lo acompañaban sus ayudantes, el comandante Firmat y el capitán Llaneras; el representante Enrique Machado y los coroneles del Ejército Rogelio Caballero y José A. Perdomo, jefes militares de la Habana y Matanzas, respectivamente. También lo acompañaba un pelotón de la Escolta Presidencial al mando del sargento Marino Prieto.

El general Machado y sus acompañantes utilizaron el coche-salón "Presidente", que vino agregado al tren regular de viajeros procedente de Camagüey.

Acudieron a la Terminal para recibir al general Machado, el brigadier Alberto Herrera, jefe del Estado Mayor del Ejército; el doctor Adolfo Fernández Junco, director de Justicia; el comandante Rogerio Zayas Bazán, Secretario de Gobernación; el brigadier José Semidey, jefe de Administración del Ejército; el señor Antonio Ruiz, Gobernador de la Provincia; el señor Ricardo Herrera, jefe de Despacho de la Presidencia; el señor Sebastián Planas, subdirector de la Renta; el comandante Santiago Trujillo, jefe de la Escolta Presidencial; el senador Lorenzo Fernández Hermo; el doctor Manuel Secades; el doctor Ricardo Saragozi; el doctor Matías Duque; el Consejero Pedro Pablo Echarte; Rubén Montero; Joaquín Vila; el representante Antonio de la Guardia; los comandantes Rodríguez León y Manuel Espinosa, ayudantes del general Machado; el general Pablo Mendieta, jefe de Policía; el inspector Herminio Incháustegui; Carlos Valdepares; Emilio Martínez; Manuel Pereira, exalcalde de la Habana; el doctor Arturo Ruiz Mesa; Miguel Gutiérrez Sánchez; el doctor Arturo Ruiz Mesa; José Izquierdo; Cecilio Noble, alcalde municipal de Perico; el doctor Pablo Lavín, abogado de oficio en la Audiencia de la Habana; S. Pittari y otras distinguidas personas.

Fué significativo que al saludar el general Machado al Gobernador de Camagüey, señor Villena, que también fué a recibirlo, le preguntara, refiriéndose a su caso pendiente de la resolución del Supremo:

— Qué tal su asunto?

Villena afirmó no saber nada en concreto, y el Presidente dijo filosóficamente:

—Bueno, esperemos...

Informaron Ayer

(Viene de la PRIMERA página)

se pusiera de pie mostrándoselo en distintas posiciones al testigo, el cual dice que no se le parece al asiático que vió con el revólver en la mano y de quien dijo se llamaba Ignacio Fong.

PERITOS ARMEROS

Comparecen los peritos armeros señores Restituto Marticorena y Daniel González. Examinan los revolvers ocupados y manifiestan que uno empavonado el Colt calibre 32 y el otro, nikelado, es calibre 38. Los tres proyectiles que se le ponen de manifiesto, son, a juicio de ambos, calibre 32.

BENJAMIN RODRIGUEZ

Dueño del café de Rayo y Salud. Conoce a Rafael Chang y a Luis Yem, porque eran marchantes de su establecimiento. La noche del suceso Yem llegó a su establecimiento de 11 1|2 a 12 de la noche. Se dirigió a la cantina y pidió algo de beber y un pedazo de queso que le sirvió el declarante. No puede decir de donde venía Yem ni donde reside.

AVELINO LUCO JOY

Se encontraba a las 9 1|2 en el café de Rayo y Salud, la noche del suceso. Como a las nueve y media vió en dicho establecimiento a Vicente León, que estaba en compañía de Manuel León y de otro asiático nombrado Antonio cuyo apellido no recuerda. Manuel se marchó antes porque decía que tenía que ir a Guanabacoa, continuando ellos en el café hasta que sonaron los disparos, habiéndose enterado despues que habían sido hechos contra Andrés Chiu Lión, así como también supo al día siguiente que Vicente León había sido detenido como si hubiera tenido intervención en el crimen, teniendo el la absoluta seguridad de que no era así.

BENITO CARRILLO

El día 16 de Agosto, como a las nueve y media de la noche, se encontraba en el café "El Día" y que, próximamente a esa hora, pasó por allí Rafael Chang —procesado— quien se le acercó y le dijo que iba a ver si encontraba al Sr. Morales Brodermann porque tenía que pedirle un favor. A la mañana vió en los periódicos la noticia de la detención de Rafael, quien había estado hablando con el la noche referida unos quince o 20 minutos. Conoce también al otro procesado Luis Yem, a quien considera un intelectual chino, pues es orador y literato, lo cual es muy difícil en el idioma chino, en que muchos lo hablan con facilidad pero no pueden escribirlo.

ANDRES MORALES BRODERMANN

Comandante retirado del Ejército. Hace mucho tiempo conoce a Rafael Chang, datando su conocimiento desde la época en que era Capitán de la Guardia Rural. Chang le merece muy buen concepto. La noche del suceso, el declarante se marchó de la imprenta que posee en Virtudes y Blanco como a las 9 1|2 y al día siguiente le dijo su empleado Rafael Pérez, que a los pocos momentos de haber salido el declarante de la imprenta, había llegado allí buscándolo Rafael Chang. En muchas ocasiones este utilizaba al declarante para pedirle recomendaciones en favor de algún chino que la necesitara.

JOSE DE JESUS TOÑO

Dice que era repórter del periódico "El Imparcial" cuando ocurrió el suceso. Fué al Hospital de Emergencias y allí vió al herido, presenciando cuando un vigilante de Policía trajo al detenido Fong y poniéndoselo de manifiesto le dijo: "Mira, este es uno de los que te tiró". Despues llegó Angel Lion, el sobrino de Andrés, dándole un golpe por el hombro al detenido. El declarante que conoce al procesado Luis Yem y que este es un renombrado periodista y conferencista chino.

TESTIGOS RENUNCIADOS

Fueron renunciados por las partes, los testigos que, citados debidamente, no han comparecido; quedando comprometidos, los defensores doctores González Sarrain y Garcilaso de

Notable Exposición

sas escuelas, capillas y almacenes, iluminados a la acuarela.

En siluetas se ha realizado otra serie que comprende la escala completa del reino animal, haciendo en planos y dibujos acotados obras notables. En el primer curso se efectuó un concurso para responder a otro industrial, consistente en carteles anunciadores de leche, obteniendo el primer premio un alumno del mencionado curso.

Lo que hace—sin hipérbole—superiores estos trabajos a otros similares es la demostración palmaria de que los alumnos se han desenvuelto según su propia inspiración, y nunca obligados a seguir una pauta invariable prefijada por el profesor, destacándose en todos ellos la seriedad de la obra.

Tal vez, por el crecido número de trabajos que llegan constantemente de todas las Escuelas Normales a la Secretaría de Instrucción Pública, no sea posible exponer al público la totalidad de estas labores.

El profesor de la Asignatura, señor Moreno, merece plácemes por su constancia y dedicación, así como sus alumnos que han logrado alcanzar un puesto entre los distinguidos.

Posiblemente el

(Viene de la PRIMERA página)

vó del patíbulo casi al subir sus gradas a unos siete minutos de distancia del trágico corbatín.

Pero aquello que fué objeto de vivísimos comentarios en todo el país, no ocurre más de una vez. El Ejecutivo actuó entonces bajo la presión de la misma sala sentenciadora que confesó de plano que se había equivocado al imponer a aquel hombre semejante pena.

En este caso las dos ejecuciones avanzan a paso rápido. Ya en la tarde de ayer se tenía la seguridad absoluta de que el garrote vendrá hoy de Camagüey, por una orden expresa cursada por el Jefe de prisiones al Alcaide de aquella cárcel. Junto a la máquina fatídica viene el Ministro Ejecutor, el impávido Paula Romero, que con estas dos que se avecinan, serán ocho las ejecuciones que haya realizado, anotando como cuentas trágicas de un rosario de sangre, los ajusticiamientos de Savio Aguilera, de Herman Peña, de Quesada Castillo, de José Correoso alias "El Dulce" y el del Indio en la cárcel tetrica y sombría de Santiago de Cuba y la de Barranco Basulto en la de Camagüey. El garrote, pues, y su hábil maquinista, llevan unos dos meses de quietud y reposo.

En estos últimos días se abrigaba la esperanza de que la pena de muerte fuera definitivamente abolida del arcaico Código Penal, por la acción del Congreso. Las impresiones ultimamente recogidas acerca de ese asunto, permiten asegurar sin embargo que eso no resultará por lo menos en esta época, por ser contrario a tal propósito, la opinión de una mayoría de la Cámara.

Las dos ejecuciones de Venerando Weyler y Agustín Pozo se realizarán, según todos los cálculos, del miércoles al jueves de la semana inmediata, quizá si uno o dos días antes, de realizarse los últimos preparativos con alguna prisa.

Columna de Defensa Nacional

En la última sesión efectuada por esta patriótica institución, bajo la presidencia del señor Antonio Navarrete de Córdoba y actuando de secretarios los señores Camaño de Cárdenas y Mario R. Bombalier y con la asistencia de los señores J. A. Cruz, comandante J. Irigoyen, L. Falbello, L. Valdés, J. Roig Soto, J. M. Monteagudo, M. Rebollar, Elio Nodarse de Armas, R. Peralta, R. Vidal Mena, A. Cobo, J. Duarte, R. Ramos yotros se adoptaron los siguientes acuerdos:

A propuesta del señor Cruz felicitar al representante a la Cámara, doctor Juan Manuel Alfonso, por un proyecto de ley que ha presentado a la misma, solicitando la autonomía de la Universidad Nacional y solicitar su aprobación en ambas Cámaras.

Dedicar un caluroso aplauso a la Legión Cubana, por bhaer sido la primera institución que levantó su protesta, con motivo de haberse negado el Ten Cents de Pi y Margall y Habana a colocar la bandera cubana y que esta institución se une a la misma y espera que el gerente explique al pueblo cubano el motivo que tuvo para proceder así.

Efectuar el 71 de junio el tradicional homenaje ante la tumba del Generalísimo Máximo Gómez a las 4 de la tarde.

Remitir un escrito al señor Superintendente Provincial de Escuelas en el sentido que existen colegios públicos y privados que no ostentan la bandera cubana en sus frentes como está dispuesto.

Efectuar el 11 de julio y como homenaje al sabio educador don José de la Luz Caballero la entrega de las medallas acordadas a los señores Hon. Presidente de la República y Presidentes de la Asociación de Emigrados Revolucionarios Cubanos, del Consejo de Veteranos, de esta institución y José Cid.

A propuesta del señor Bombalier asistir a todos los actos que se celebren el 13 de junio, homenaje al ex-Presidente de la República Mayor General José Miguel Gómez.

Solicitar del señor alcalde municipal se desestime una solicitud presentada en el sentido de suprimir el nombre del sabio naturalista cubano Felipe Poey, a un parque de Luyanó.

Por indicación del señor Camaño, efectuar próximamente un homenaje al ilustre Pi y Margall en el parque de "Alvear".

Fué aplaudido el señor presidente por haber pasado un telegrama de felicitación al inmaculado patriota coronel Fernando Figueredo Socarrás, con motivo de su onomástico.

El Contrabando

(Viene de la PRIMERA pág.)

sident Hayes", Mr. Georges Raggale, declaró a los inspectores que la denuncia carecía de fundamento por cuanto las mercancías expresadas las traía a bordo con objeto de venderlas a los pasajeros, agregando que el valor total de aquellas ascendía a la cantidad de $2.100

De acuerdo con lo que dispone las Ordenanzas de Aduana se propone el decomiso de las mercancías y la imposición de una multa al Capitán del vapor, equivalente al valor de las mismas, en virtud de no haberse consignado las mercancías en el manifiesto de carga.

la Vega, presentar al Tribunal cuatro testigos, que según ellos interesan a sus respectivos defendidos las declaraciones de los mismos.

CONTINUA HOY

A las seis y media el Presidente del Tribunal Dr. Montero suspendió el acto para continuarlo hoy, a las tres.

M.E.C.D. 2016

NOTICIAS DEL MUNICIPIO

LA RESOLUCION DE GOBERNACION SUSPENDIENDO EL ACUERDO MUNICIPAL RESPECTO AL AGUA EN LAS CAÑAS

Para este servicio había votado el Ayuntamiento un crédito de 15 mil pesos. — La recaudación obtenida por el negociado de espectáculos en el mes de mayo ascendió a 35.187 pesos

COBROS EXTRAORDINARIOS POR LA JEFATURA DE ESPECTACULOS

El Sr. Francisco J. Sierra, Jefe de Espectáculos, entregó ayer personalmente al Alcalde, Dr. Miguel Mariano Gómez, un detallado informe acerca de la recaudación obtenida por la oficina a su cargo durante el pasado mes de mayo, que ascendió a $35.187.04, distribuído en esta forma:

Por bailes, $3,087.00; por Variedades, $1.619.32; por Lidias de Gallos, $468.75; por Juegos de Pelota, $11.306.25; Varios, $17,805.72. Al final de su informe dice el Sr. Sierra:

'De lo recaudado, pues en el mes de mayo del año actual, que alcanza a la suma de $35,187.04, y lo que aparece ingresado en el mes de mayo de 1926, que llega solamente a $3,689.19, resulta una recaudación a favor de la nueva Administración de $31,497.85.

En estos ingresos se ha elevado el concepto de Juegos de Pelota y Apuestas Mutuas, en la suma de $24,235.10. Restando esta cantidad del ingreso total obtenido en el mes de mayo, queda una diferencia de $10,951.94. Como el ingreso del mes de mayo de 1924 fué de $3,689.19, aun suprimiendo lo ingresado por el Frontón Habana Madrid, hay una diferencia a favor de la actual Administración, de $7,262.75'.

El Dr. Gómez Arias ha facilitado al Sr. Francisco J. Sierra por el éxito obtenido al frente de la Jefatura de Espectáculos.

EL SERVICIO FORENSE MUNICIPAL

El Director del Servicio Médico Forense Municipal, ha dado cuenta al Alcalde del resumen de los trabajos realizados en el transcurso del anterior mes de mayo, con un total de 2,647 servicios.

De este número, corresponden 74 autopsias, 155 reconocimientos en accidentes del trabajo, 1,372 asistencias a lesionados en accidentes diversos, enfermedades pretextadas 92 y 74 declaraciones en juicios orales.

TRABAJANDO EN EL DEPARTAMENTO DE IMPUESTOS

Desde ayer, día primero de junio, comenzaron a trabajar en el Departamento de Impuestos, a las órdenes del Sr. Manuel de Cárdenas, los empleados de la Presidencia y de la Secretaría del Ayuntamiento, autorizados por el Sr. Emeterio Zorrilla, concejal único en funciones de Presidente de la Cámara Municipal, para ayudar en la Alcaldía a los trabajos extraordinarios que hay que realizar para preparar los cobros de contribuciones de todas clases que deben de comenzar el día primero de julio entrante.

EL REGISTRO GENERAL DE LA ALCALDIA

En el Registro General de la Alcaldía se recibieron en el mes de mayo anterior, 19.469 comunicaciones de distintos asuntos. Desde julio de 1926 a 31 de mayo de 1927, recibió el Registro 183,133 documentos presentados por los vecinos del Término o remitidos por distintas autoridades.

ACUERDO SUSPENDIDO

La Secretaría de Gobernación ha trasladado a la Administración Municipal copia del decreto del Presidente de la República suspendiendo el acuerdo del Ayuntamiento de la Habana, por el cual se concedía un crédito de $15.000.00, para la instalación del servicio de agua en el Reparto Las Cañas.

RECURSOS CONTRA AUMENTO DE RENTA

Mamerto Guerra ha recurrido contra el aumento de renta que se le ha fijado a la casa de su propiedad sita en la calle 8 número 18, del Reparto Batista. También la Srta. Caridad Coello y Marruz, presidenta de la Creche Finlay, recurre contra el aumento de renta fijado a la casa F, Quiñones número 10, donde funciona ese establecimiento benéfico.

RELOJ EXTRAVIADO

Por el Juzgado Correccional de la Sección Cuarta se remitió ayer a la Alcaldía un reloj marca Juvenia, procedente de un hallazgo para que le sea entregado a la persona que justifique ser su dueño.

GESTIONES DEL REPRESENTANTE ALBARRAN

Ayer visitó al Alcalde Dr. Gómez, el Representante a la Cámara Sr. Miguel Albarrán, quien fué a gestionar la reposición de sus correligionarios Sres. Secundino Morales, Cayetano Torres y Víctor Santurio Vigil, que hace poco fueron declarados cesantes en sus cargos municipales, habiendo sido ordenada su reposición por acuerdos de la Comisión del Servicio Civil.

Como quiera que el Alcalde ha elevado una consulta a la superioridad con respecto a si está obligado a cumplir estos acuerdos de reposiciones a pesar de encontrarnos en período electoral, no dió contestación definitiva al Sr. Albarrán acerca de la recomendación que le hizo.

CANCELACION DE EXEQUATUR DE ESTILO

La Secretaría de Gobernación traslada escrito de la de Estado, referente a cancelación de exequatur de estilo para ejercer funciones consulares a los señores Tisdale W. Bibb, Ben B. Sampselle, Albert F. Nufer y George Bentley Tracy, que figuraban como Vicecónsules de los Estados Unidos.

EL ARRENDATARIO DE LA CASILLA NUMERO DOCE

Manuel Rodríguez, arrendatario de la Casilla número 12 del Mercado de Tacón ha recurrido al Alcalde contra el propósito de cobrarle la Administración $5,040.50, por doce mensualidades del alquiler de dicho departamento. Expone el Sr. Rodríguez, que como en su oportunidad no se le entregó el contrato de arrendamiento, no le ha sido posible exigir a los inquilinos de dicha Casilla el pago de los alquileres, por lo que estima no procede el cobro que le exige el Municipio.

PIDIO EXCEDENCIA EL SEÑOR VAZQUEZ

Ha solicitado su excedencia como Auxiliar Permanente de la Presidencia del Ayuntamiento, con categoría de Jefe de Departamento, el Sr. Aurelio Vázquez.

RUIDOS MOLESTOS

A la Jefatura de la Policía Nacional trasladó ayer la Alcaldía la queja formulada por el Sr. Rogelio Barata, Director del Fondo Especial de Obras Públicas, domiciliado en la Avenida de Menocal número 27, contra las molestias que experimentan los vecinos de la expresada avenida con el excesivo ruido que en altas horas de la noche producen los vehículos que por allí transitan.

LINEAS DE OMNIBUS

Han solicitado autorización provisional de la Alcaldía para establecer sendas líneas de ómnibus de pasaje, los señores Enrique Valdés y Manuel Huerta.

MULTAS

La Jefatura de la Policía Nacional remitió ayer a la Alcaldía 244 notificaciones de multas impuestas por distintas infracciones de las Ordenanzas Municipales, procedentes 99 de la Sección de Tránsito, 28 de la Cuarta Estación, 27 de la Duodécima y el resto de las otras Estaciones.

Durante el próximo pasado mes de mayo, la Jefatura de Policía remitió al Municipio 11,159 notificaciones de multas, correspondiendo 4,970 a la Sección del Tránsito. Desde el primero de julio del año anterior, al 31 de mayo de este año las notificaciones de multas fueron 97 mil 105.

ERARIO MUNICIPAL

La recaudación obtenida durante el día 31 en la Tesorería del Municipio, fué la siguiente:

Por Ejercicio Corriente: $9,258.34; por Resultas, $750.28 y para el Consejo Provincial, $1,955.66. Total recaudado: $11,994.28.

El expresado día se marcaron cuatro vehículos, que produjeron una recaudación de $90.00. Se expidieron cinco chapas de Circulación Temporal que importaron $3.00. Por multas se cobraron $31.00.

LOS INSPECTORES DE GOBERNACION

El Alcalde Municipal, Dr. Miguel Mariano Gómez, ha dirigido un escrito a la Secretaría de Gobernación, participándole las funciones que desempeñan los Inspectores del Departamento de Gobernación Municipal, de acuerdo con una consulta que le fué hecha a la Alcaldía.

ADJUDICACION DE SUBASTAS

Por la Administración Municipal han sido adjudicadas las subastas para el suministro de víveres finos, carne, pescado, huevos y víveres frescos, durante el próximo ejercicio a las dependencias municipales, a los señores H. Martínez y Compañía, de San Ignacio 46 y 48, y Angulo y Compañía de Máximo Gómez 240, los que ofrecieron precios más económicos.

SILLAS EN MAL ESTADO

La Secretaría de Obras Públicas ha interesado de la Alcaldía ordene sean retiradas del Parque Central y de la Punta, las sillas propiedad del Municipio que se encuentran rotas y en mal estado, y las que están amontonadas en dicho lugar estorbando al tránsito público.

DENUNCIA

Ha denunciado a la Alcaldía el Sr. Ricardo Torres, que en la lechería situada en la calle Desagüe número 5, esquina a San Carlos, se expenden bebidas alcohólicas sin pagar la correspondiente licencia, permaneciendo abierta durante toda la noche.

LICENCIAS DE ARMAS RETIRADAS

El Secretario de Gobernación, en escrito dirigido a la Alcaldía interesa de ésta se le informe el nombre de aquellos empleados que hayan cesado y a los cuales se les expidieron licencias gratis para portar armas, con el objeto de ordenar les sean retiradas, por haber desaparecido los motivos por los cuales se le otorgaron.

RECURSOS

El Sr. Manuel Ruiz ha presentado un recurso al Alcalde contra el plazo de 30 días que se le ha concedido para que retire las cornisas y esculturas, existentes en los portales de su establecimiento sito en Paseo número 6, Vedado.

AMPLIACION DEL REPARTO RETIRO

Ha solicitado el Sr. Juan Sabatés y Pérez, se le expida copia certificada de los planos presentados para el estudio de la ampliación del Reparto Retiro, que comprende parte del entronque de las calles de Universidad, Matadero, Manglar y Nueva del Pilar con las de Franco y otras.

SIN TITULO DE CHAUFFEUR

La Tercera Estación de Policía remitió al Depósito Municipal el automóvil número 10761, propiedad de W. Z. Reed, por carecer éste de título de chauffeur y de la debida documentación para el vehículo.

ARBITRIOS DE UN REGISTRO MINERO

El Gobernador Provincial de Matanzas, interesa de la Alcaldía de la Habana se le notifique al Sr. Julio C. Rodríguez, de Villuendas 263, que debe ingresar en la Tesorería de aquel Gobierno la cantidad de $160.00 por derechos fiscales correspondientes al registro minero 'El Cuanillal'.

EXTRAVIO

La Subestación de Arroyo Naranjo de la Policía Nacional, traslada denuncia formulada por el chauffeur Antonio Martínez y Fernández, con respecto al extravío de su título.

TITULO DE CHAUFFEUR OCUPADO

El Juez Correccional de la Sección Cuarta remitió ayer a la Alcaldía el título de chauffeur número 1523 expedido a favor de Víctor Vaillant García, que le fué ocupado en juicio número 12598, de este año.

LICENCIAS DE OBRAS DESPACHADAS

Relación de expedientes a los cuales se les ha expedido licencia y orden de pago ayer y que se remiten al Departamento de Admón. de Impuestos, Taquilla núm. 11, para su cobro y entrega a los interesados.

Ave. Menocal entre calles Espada y 25, de O. Mestre y Hdez.; Ave. Menocal entre Espada y 25, de O. Mestre y Hdez.; Ave. Menocal entre Espada y 25, de O. Mestre y Hdez.; Ave. Menocal entre Espada y 25, de O. Mestre y Hdez.; Clavel letra E, de J. Viciano; Ace. Menocal entre Espada y 25, de O. Mestre y Hdez. Ave. Menocal entre Espada y 25, de O. Mestre y Hdez.; Guiral y R. de Armas, de S. Ruiz; A. Ma. Lazcano 48, de F. G. Prada; Colón 34 esquina a Crespo, de Pita Hermano; P. Pérez 26, de B. Azcana; 21 entre C y D, de M. Pardo; J. C Zenea 65, de M. A. Vda. Miranda; Velarde 28, de A. Prats; Gral. Rivas 54, de R. Rangel; Néstor Sardiñas 24, de J. Herrera; M. Gómez 139, de F. Berdian; Gral. M. Suárez 164, de A Hechavarría; Merced 103, de A. Fangido; Peña Pobre 24, de B. Fernández; Gral. M. Suárez 258, de A. Vázquez; San Joaquín 110, de E. Ballate; Churruca 10, de F. Herrera; S. Isidro 34, de J. Vázquez; Oficios 33, de C. Díaz; Picota 31, de D. Rodríguez; Gral. Q. Banderas 70, de B. Rodríguez; V. Muñoz 72, de E. Guerra; América Arias 71, de L. Soria; Ave. S. Bolívar 44, de G. Baez; Gloria 113, de V. Rivera; Fernandina 57, de F. Matienzo; R. M. Alonso, 1 A y 1 B, de Campa; C. Betancourt entre Aldabó y Cotilla, de A. García; Cuba 12, de Romero; Cuba 10, de Romero; 13 entre Pocito y Tejar, de T. Almeda; I. Agramonte 24, L. Estrada, Inquisidor 52, de E. Peñalver; Finlay y Aldabó, Los Pinos, de Ma. L. Vilar; Acosta 61, de A. Alvarez; 21 entre 12 y 14, de N. Picallo; Finlay 53, de A. Chong; Carmen 58, de M. Martínez; Habana 95, de F. Izquierdo; E. Palma 99 A, de J. L. Artés; Fernandina 84 1-2, de R. Fernández; R. Cabrera entre Gral. Carrillo y J. S. Martín 136, de A de Zaldo; R. Ma. de Labra 351, de J. Pérez; M. Fernández de Castro 83, de Ma. C. Lasa; República 15 S. Agustín A. Apolo, de M. Diana; Manrique 5, de Ballesteros Ca.; 23 núm. 331(de R. Martínez; Rodríguez 127, Luyanó, de J. González; Paseo desde 15 hasta 19, de C. W. Richer; Cárdenas 42, de E. Alonso; M. Gómez 386, de P. R. Bros.

DE NUESTROS SERVICIOS CABLEGRAFICOS

Un Hermano de La Salle es Nombrado Dr. "Honoris Causa"

La Universidad de Columbia ha conferido este grado al H. León (José Silvestre)

NUEVA YORK, junio 1.—(UP). —La Universidad de Columbia ha conferido solemnemente el grado de doctor en ciencias honoris-causa al Hermano León (José Silvestre Cauget", de la Orden de los Hermanos de las Escuelas Cristianas y perteneciente al profesorado—cátedra de Botánica del Colegio de La Salle, del Vedado, en la Habana. Al conferirle el grado, el rector de aquella Universidad, doctor Nicolás Murray Butler, le dirigió estas palabras:

"Hermano León:

"Nativo de Francia tuvísteis el honor y la inspiración de recibir vuestro certificado de estudios primarios de manos del propio Luis Pasteur; ampliásteis más tarde vuestros conocimientos en Arbois, en Besancon, Dijon y Clermont; siempre estudiando y constantemente enseñando la estructura y los hábitos de animales y plantas, habeis pertenecido durante muchos años al cuerpo de profesores del Colegio de La Salle, en la capital de Cuba; siempre infatigable en las investigaciones sobre la vida de las plantas particularmente de las de la región del Caribe, autor de numerosos y autorizados trabajos sobre entomología y botánica, habeis sido un eficaz mantenedor de la causa de la cultura y de la ciencia en nuestro vecino estado latino-americano. Por todo ello os admito con satisfacción al grado de doctor en Ciencias Naturales".

Igual grado se confirió a Frank Baldwin Jewett, ex-presidente del Instituto Americano de Ingenieros Electricistas.

El número de graduados que en la gran ceremonia de hoy recibieron grados asciende a 4.134.

Notable Aumento de Dinero en los Bancos

Por los informes que han enviado las distintas entidades bancarias de la República a la Sección de la Moneda de la Secretaría de Hacienda, relacionada con las operaciones en el segundo semestre del año pasado, se advierte un notable aumento en sus Stocks monetarios, que resulta muy superior a los de los últimos años.

LOS PAISES HISPANO-AMERICANOS Y LA LIGA DE LAS NACIONES

BERLIN, junio 1o. — (UP)—El delegado de la República Argentina a la Liga de las Naciones ha anunciado, en la sesión final de la Unión de la Liga, celebrada hoy en esta capital, haber recibido noticias de índole privada desde Buenos Aires en el sentido de que debe esperarse que en la actual legislatura el Parlamento argentino vote el reingreso de la nación en la Sociedad de Ginebra.

Tal anuncio siguió a un discurso pronunciado por el conde Bernstoff, jefe de la delegación alemana, invitando a la Argentina a volver a ocupar su puesto en la Liga.

El delegado argentino doctor Juan Sirvoy, ha declarado que a menos que la Liga consagre mayor tiempo y preste mayor atención a los asuntos de Latino América, es muy posible que todas las naciones del Nuevo Mundo establezcan una Liga continental de naciones.

Bernstoff hizo constar que en su sesión de septiembre el Consejo de la Liga se vería obligado a cubrir una vacante, e hizo constar también su esperanza de que la Argentina sería electa para ocupar dicha vacante.

Otros delegados interpretaron las palabras de Bernstoff en el sentido de que Alemania propondría que dicho puesto se concediera a la Argentina.

La Liga aprobó tres proposiciones, presentadas por Sirvoy, y que serán elevadas al Consejo Supremo, a saber:

I.—Todos los conflictos entre los Estados Unidos y las repúblicas latinoamericanas se someterán a un tribunal de arbitraje.

II.—Se invitará a los claustros de profesores de universidades e instituciones científicas a estudiar el problema de la ciudadanía automática, esto es, la concesión de los derechos de ciudadanos a los extranjeros emigrados a otro país, sin privarlos de su ciudadanía natal.

III.—Creación de una Bolsa Internacional de Cambios para la estabilización monetaria mundial, con afiliación a la Liga de las Naciones.

Por unanimidad, la Unión de la Liga aprobó una moción presentada por el presidente de la convención, M. Aulard, en el sentido de que el deseo del reingreso de la Argentina en la Liga se comunique al ministro de la República citada en Berlín, doctor Quintana, para que lo haga saber a su Gobierno. Este acuerdo se tomó por aclamación.

UN MOVIMIENTO DE ARENA PRODUCE UN TEMBLOR DE TIERRA

ASBURY JARK, Nueva Jersey, junio 1o. — (AP).—Ochenta kilómetros de la costa norte de Nueva Jersey han sido sacudidas hoy por tres distintos temblores de tierra que, aunque bastante violentos para causar gran alarma en el área afectada, limitaron sus estragos a derrumbar dos chimeneas de las casas en Long Branch. Los temblores se registraron entre las 8:20 y las 8:40 de la mañana, llevando dirección al norte desde el río Toms, cubriendo una porción triungular del estado y extendiéndose desde Sandy Hook a Nueva Brunswick, entre cuyas poblaciones median treinta millas. Los guardacostas no observaron ninguna violencia inusitada en el mar durante la perturbación sísmica ni después.

El simógrafo del Observatorio del Colegio Astronómico de Swarthmore, registró también este temblor de tierra.

El director Tondorf, de la Universidad de Georgetown, Washington, cree que el fenómeno estuvo asociado a un movimiento de arena a lo largo de las playas y agrega que no tiene nada de extraordinario.

VA ACLARANDOSE EL CONFLICTO ANGLO-EGIPCIO

LONDRES, junio 1o. — (AP). — El ministro de Estado Británico, Sir Austen Chamberlain, ha explicado ante la Cámara de los Comunes la determinación del Gobierno inglés de enviar buques de guerra a Egipto. Manifestando que de acuerdo con un convenio acerca del ejército egipcio, "Inglaterra debe insistir en el mantenimiento de las garantías que la experiencia ha demostrado que son efectivas".

Los políticos extremistas egipcios quieren convertir el ejército de su país en un arma política a la disposición de un partido, dijo Sir Austen, el iual declaró también qoe Inglaterra no puede permitir que jueguen influencias subversivas que complicarían los vitales intereses y obligaciones en Egipto, especialmente la defensa del Canal de Suez y la protección de los extranjeros.

Inglaterra está lista a abrir negociaciones con el Gobierno egipcio para solucionar los problemas presentes.

El próximo paso en la situación anglo-egipcia será un debate en el Parlamento de Cairo. Las noticias de hoy dicen que el Gabinete ha discutido la nota inglesa y su respuesta.

En los círculos oficiales londinenses se cree que pronto comenzarán las negociaciones entre los dos países para la solución de los problemas actuales.

108 Ahogados en un Naufragio

MANILA, junio 1. (UP.)—Abrígase el temor de que hayan perecido anogadas 108 personas al ser sorprendido por un tifón el vapor "Negros", del servicio de cabotaje, naufragando, según se cree, a unas 150 millas de esta capital. Entre los perdidos figuran el capitán, seis tripulantes, el primer maquinista y cien pasajeros.

El "Negros", de 280 toneladas de desplazamiento, salió el jueves de la isla de Romblon conduciendo 150 pasajeros y carga general. Durante dos días tuvo que luchar contra el tifón y un mar terroríficamente agitado.

El extraordinario heroismo de un oficial en el primer día del huracán logró salvar setenta vidas al trasladar a un bote-salvavidas cincuenta pasajeros y algunos tripulantes.

Después de pasar treinta horas sin alimentos ni agua, y a despecho de lo agitado del mar, lograron arribar a la costa de la provincia de Tayabas en la noche del domingo.

Otros dos vapores de la travesía inter-insular son causa de ansiedad y se teme haya sido asimismo víctimas del ciclón. Hace tres días que uno de ellos el "Aurora" debió llegar a Palauan, y el otro, el "Bohol", está retrasado en dos días de su llegada a Cebú. Ambos conducen pasajeros y mucha carga.

La compañía propietaria del "Negros", envió hoy un barco al lugar del naufragio. En aquellas aguas reinaba aun el tifón y se abriga poca esperanza de que los perdidos hayan podido salvarse.

LA ARGENTINA ELEVARA 5 LEGACIONES A EMBAJADAS

BUENOS AIRES, junio 1. (U.P.) El Presidente, doctor Alvear, ha enviado al Congreso un mensaje recomendando la elevación a Embajadas de las legaciones en el Vaticano, Francia, Gran Bretaña, Perú y Uruguay.

EL COLEGIO DE BELEN CELEBRARA UNA GRAN FIESTA

La distribución de los premios del curso actual tendrá una gran solemnidad

El próximo domingo y con la solemnidad que a estos actos imprime siempre el Colegio de Belén, se celebrará la distribución de premios de la terminación del curso actual, que se conceptúa como uno de los más brillantes de algunos años a la fecha, por los intensos trabajos efectuados.

A las diez de la mañana dará comienzo, habiéndose hecho una extensísima invitación entre nuestras principales familias. La distribución de premios estará presidida por el Secretario de Instrucción Pública, general José Braulio Alemán, y se ha combinado el programa siguiente:

Himno Nacional, banda del Regimiento de Columbia.

Discurso preliminar, señor A. Espinosa.

Premios de Aprovechamiento en el Bachillerato.

"El Amanecer", Schubert, Coro de Tiples.

"El Premio más dulce", señor M. Fariñas.

Premios de Aprovechamiento en los Cursos preparatorios.

"Always', M. Greenwald (solo de violín), señor C. Núñez.

"Canto a América", G. S. Galarraga, señor F. Pérez.

Premios de Aprovechamiento en los Grados.

"Remembranza" Saint Saens (dúo de tiples), señores R. Castillo y F. Rivero.

Premios de Religión, Academias, Clases de Adorno, Puntualidad y Asistencia.

"Eu huerfanito', señor R. Castillo.

"Adiós", señor G. de Zéndegui.

Pasodoble final, Banda del Regimiento de Columbia.

NOTICIAS DE OBRAS PUBLICAS

ESTOS DIAS VENIAN TRABAJANDO EN OBRAS PUBLICAS 6.979 OBREROS, DE LOS QUE SOLO 1.081 ERAN EXTRANJEROS

Se han propuesto a la mencionada Secretaría adoquines y mármoles de grandes canteras descubiertas en los alrededores de la ciudad de Santiago de Cuba, los que serán analizados

RECEPCION DE OBRAS

De acuerdo con las recomendaciones de la Sección de Personal, Contratos y Bienes y Suministros ha sido aprobada el acta de recepción única de las obras de menor cuantía ejecutadas en los edificios de Administración, Química, Farmacia, Histología y Agrimensura de la Universidad Nacional.

Importan en total $4,913-35, que serán abonadas con cargo al crédito otorgado por el Decreto Presidencial No. 1643.

REPARACION DE LA CARRETERA DE VICTORIA DE LAS TUNAS A PUERTO PADRE

Han sido aprobados la Memoria, proyecto y presupuesto de las obras de reparación de la carretera dee Victoria de las Tunas a Puerto Padre, en el tramo comprendido del paradero del ferrocarril a la Ciudad, después de ser informadas favorablemente por la División de Obras.

Con cargo al crédito otorgado por el Decreto 1310 se concedió la aprobación correspondiente al pago de estas obras.

EL PORCENTAJE DE OBREROS NATIVOS

En la semana que terminó el día 28, se encontraban trabajando en los distintos Departamentos de la Secretaría de Obras Públicas 6,979 obreros, siendo 1,081 extranjeros y el resto del país, ascendiendo los jornales a la cantidad de $9,732-98 por día.

SE PROPONEN A OBRAS PUBLICAS ADOQUINES Y MARMOLES DE GRANDES CANTERAS DESCUBIERTAS EN LOS ALREDEDORES DE SANTIAGO DE CUBA

En la Secretaría de Obras Públicas se ha recibido proposición en relación con adoquines y mármoles de canteras recientemente descubiertas en la finca "La Soledad", barrio de Sevilla, Término Municipal del Caney, a una distancia de dos y media leguas de Santiago de Cuba, a cuyo efecto se acompañaron distintas muestras para ser analizadas en los Laboratorios del Departamento.

El propietario de las referidas canteras ha indicado al Departamento la conveniencia de que por los ingenieros del mismo se examinen los numerosos filones que dice haber sido descubiertos en una extensión enorme de terreno, en el que se asegura existen cortes hasta una altura que se estima de 1,500 pies aproximadamente.

El Secretario de Obras Públicas doctor Carlos Miguel de Céspedes, deseoso siempre de proteger y fomentar la industria nacional, ha dado instrucciones para que se proceda al análisis de las referidas muestras, así como al estudio de los demás particulares en relación con estas canteras, a fin de resolver en consecuencia.

SE APRUEBA LA RECEPCION DE OBRAS DE REPARACION EJECUTADAS EN EL AULA MAGNA DE LA UNIVERSIDAD NACIONAL

Previo informe favorable de la Sección de Personal, Contratos, Bienes y Suministros, el Secretario de Obras Públicas, ha impartido su aprobación al acta de recepción única de las obras de reparación llevadas a cabo en el Aula Magna de la Universidad Nacional, y cuyo costo ascendió a la suma de $3,190-32.

También ha dado su aprobación al acta de recepción única de las reparaciones ejecutadas en el edificio de Física de la Universidad Nacional, cuyas obras ascendieron a la suma de $2,341-34.

Estas obras serán abonadas con cargo al crédito concedido por Decreto 1643, de 2 6de Octubre de 1926.

EN EL LABORATORIO DE OBRAS PUBLICAS

Comprobación de análisis de piedras, de las Canteras de "Somorrostro", "Soroa" y "San Gabriel"

El Secretario de Obras Públicas, atendiendo a las indicaciones hechas por los Ingenieros Jefes de la Sección de Personal, Contratos, Bienes y Suministros, y del Negociado de Caminos y Puentes, encargado este último de las obras de la Carretera Central, comisionó al teniente coronel del Ejército Nacional señor José María Iglesias, para que con los técnicos del Departamento, y ostentando la representación personal del Secretario, el Ingeniero señor Ricardo Martínez, Catedrático de la Universidad Nacional, se procediese a la comprobación de análisis, en cuanto al coeficiente francés de resistencia, de las piedras procedentes de las canteras de "Somorrostro", situadas en la Provincia de la Habana; "Soroa", situadas al norte del kilómetro 82 de la Carretera Central, en el tramo de Habana a Pinar del Río; y "San Gabriel", situadas al norte del kilómetro 37 de la Carretera Central, tramo de Habana a Pinar del Río.

El objeto de la comprobación de referencia era conocer si el material procedente de estas canteras daba el tanto por ciento que determinan los pliegos de condiciones del Departamento, como coeficiente francés de resistencia o sea el 7 por ciento.

Practicados los análisis correspondientes con asistencia de los técnicos del Departamento y los representantes de los propietarios de canteras y de los contratistas de las obras, de la Carretera Central, se ha podido comprobar que la piedra procedente de las canteras "Somorrostro" y "Soroa" llenan lo srequisitos exigidos por Obras Públicas, pero no así la piedra procedente de las canteras de "San Gabriel".

De acuerdo con el resultado de estas comprobaciones, se procederá en lo sucesivo en cuanto al empleo de materiales en obra de la Carretera Central, recomendando a los Ingenieros que periódicamente lleven a cabo nuevos análisis en los Laboratorios de la Secretaría de Obras Públicas.

LICENCIAS DE FABRICACION INFORMADAS FAVORABLEMENTE

Previo informe de la Oficina de Ensanche y Embellecimiento de la Secretaría de Obras Públicas, se ha comunicado al señor Alcalde Municipal que pueden ser concedidas las siguientes licencias de fabricación:

Expedientes números: 54,391, señor Carlos M. Sánchez, calla 23 entre G y Ha, Vedado; 55,102, señor C. Elizalde, calle 11 estre E. Fonts y R. Cárdenas, Reparto Batista; 53,101, señor Juan A. Martínez, calle Cienfuegos número 41; 55,098, señor Serafín Pretamos, calle Acosta entre San Francisco y Novena; 56,268, señor Leslié Pantin, calle San José número 69; 56,038, señor Manuel Valdés Beiro, calle Goicuria entre Avenida de Acosta y Aranguren, Reparto La Floresta; 56,840, señor David Suero, o Miguel Falla, calle "C" esquina a 25, Reparto Medina; 37,103, señor Bernabé Sánchez, Batista, calle N. entre 27 y 27 de Noviembre, Vedado; 57,038, señora María R. Herrero, calle 12 entre "A" y "B", Vedado; 57,008 señor Antonio Sánchez Soto, calle Avenida de los Presidentes números 25 A, 25 y 27, Vedado; 58,281, señora Carmen Suárez, calle Esperanza entre Buenavista y San Quintín; 59,650 señor Alberto Trujillo, calle Genaral Carrillo número 299, entre Mazón y Ronda; 61,046, señor Antonio G. Rodríguez, calle Paz entre Zapotes y Dr. A. de la Piedra, Reparto Santos Suárez; 62997, señora Dorinda González, calle J. esquina a Primera, Reparto Miraflores; 62,107, señor Javier J. Valdivia, calle General Cisneros, Reparto Los Pinos; 62,999, señor Santiago Artau, calle S. Antonio entre Betancourt y Oeste, Reparto Los Pinos; 62,599, señor José Suárez, calle Santa Catalina entre Domínguez y Piñera; 63,183, señor Enrique Delgado, calle Pastora entre Aldabó Cotilla, Reparto Los Pinos; 58,003, señor Enrique Llansó, calle 27 de Noviembre entre Espada y S. Francisco.

UN TRAGANTE

La Jefatura de la ciudad ha dado cuenta de haber quedado terminada la construcción de un tragante en la calle de Serafines y Agua Dulce en Jesús del Monte.

EL PRIMERO Y EL TERCER PREMIO DE LA LOTERIA NACIONAL VENDIDOS EN UNA EXPENDEDURIA DE P. SORIANO

Un agente de periódicos fué herido por un disparo que se le escapó casualmente a un soldado del ejército.—Son ratificados los sucesos del central "G. Mena".—No hay brujos en Viñales

PALMA SORIANO, Junio 1º—DIARIO, Habana.—El premio mayor y el tercero de la Lotería Nacional, fueron vendidos por los afamados colectores de esta ciudad, señores F. Cusine y Hnos., quienes los enviaron a varios pueblos de la provincia.—Blanco, Corresponsal.

AGENTE DE PERIODICOS HERIDO DE UN DISPARO

CALIMETE, Junio 1º—DIARIO, Habana.—Anoche fué herido en la parte lateral del cuello el señor Aniceto Alfonso, agente de los periódicos "El Mundo" y "El País", al descargársele casualmente el revólver al soldado Emeterio Ramos Ramos, en el Cuartel de este puesto, siendo asistido por e doctor Figares, quien certificó que el herido presentaba heridas de carácter menos grave. El Juzgado se constituyó en el lugar del suceso levantando la correspondiente acta.—Caviedes, Corresponsal.

LOS DETALLISTAS DE SANTIAGO DE CUBA CIERRAN A LAS DOCE DEL DIA SUS ESTABLECIMIENTOS

SANTIAGO DE CUBA, junio 1.—DIARIO.—Habana.—Hoy al mediodía comenzó a cumplirse el acuerdo tomado el día dos del mes próximo pasado por los detallistas de sedería, calzado, quincalla y almacenes del mismo giro, cerrando sus establecimientos a las doce meridiano, siendo acogido muy bien por la opinión pública.

Anoche debutó en el Teatro Oriente la compañía dramática Guerrero-Mendoza, siendo un verdadero triunfo la obra estrenada. Una selecta concurrencia, llenó completamente todas las localidades.

Perera. Corresponsal.

SON RATIFICADOS LOS SUCESOS DEL CENTRAL GOMEZ MENA

SAN NICOLAS, junio 1.—DIARIO. Habana.—Habiendo causado gran sorpresa la información publicada por "La Discusión" de ayer, firmada por Noriega, desmintiendo las informaciones publicadas por los corresponsales de esta localidad en relación con los sucesos del Central "Gómez Mena" donde murió el colono Jacomino, los corresponsales de los diarios habaneros se reunieron hoy y acordaron mantener las noticias enviadas a sus respectivos diarios, las cuales fueron recogidas de testigos presenciales del hecho.

Félix Pérez, Corresponsal.

UNA SEÑORA ACUSA A DOS SUJETOS QUE—SEGUN DICE—TRATARON DE AHORCAR A SU HIJO

MARIANAO, junio 1.—DIARIO.—Habana.—Adelaida Bada Gil, vecina de San Manuel cinco, denunció a la policía que dos sujetos desconocidos trataron de ahorcar a su hijo, Francisco Díaz, de once años de edad, en un solar yermo.

El sargento Lázaro ordenó al vigilante Ricardo Pérez que realizara una investigación deteniendo éste, momentos después a Francisco Camejo Pérez, de 38 años de edad y vecino de San Manuel dos y a Guillermo Casto López, vecino de Río número uno, quiénes manifestaron a la Policía que jamás intentaron ahorcar al menor, sino que simplemente trataron de amedrentarlo fingiendo amarrarlo, toda vez que el mencionado menor los molestaba continuamente con sus travesuras, arrojando piedras al caballo que tenían amarrado en el solar yermo.

Los acusados ingresaron en el vivac a disposición del Juez de Instrucción.—Martínez, Corresponsal.

NO SE HAN ENCONTRADO BRUJOS EN VIÑALES

SAN CAYETANO, junio 1.—DIARIO.—Habana.—Constituídos en la finca "Corralillo", barrio de Malas Aguas, en la noche del día 27 de mayo, el oficial Supernumerario Federico González, Jefe de puesto de Viñales, acompañado de un sargento, dos cabos y gran número de soldados, no pudo comprobar la existencia de brujos en aquella zona, no obstante los registros efectuados, creyéndose que todo sea producto de la imaginación de los menores que denunciaron el hecho, renaciendo por tanto, la calma en el vecindario.—Lorenzo Hernández, Corresponsal.

INTOXICACION

Guanabacoa, junio 1ro.—DIARIO DE LA MARINA, Habana.—En el centro de socorros fué asistida por el doctor López Blanco y por el practicante, señor Mora, la menor María Teresa Salas Albuerne, de 16 años de edad, soltera, y vecina de la calle Nazareno 47, quien sufrió una intoxicación grave al ingerir seis pastillas de permanganato, con el propósito de suicidarse.—CORTES, Corresponsal.

Defunciones Ocurridas Ayer en la Habana

Relación de certificados de defunciones registrados durante el día de ayer en el Negociado de Demografía de la Secretaría de Sanidad y Beneficencia, según nota oficial facilitada a la prensa.

Josefina Misa, blanca, 32. 33 número 14, Vedado. Gastro-enteritis. Pastora Díaz, b. 60. Galiano 103. Tuberculosis pulmonar. Milagros González, b. dos meses. Hospital Calixto García. Meningocelis. Cayetano Hernández, b. 55. Hospital Municipal. Hernia inguinal. María Serrano, b. 5 días. Arroyo Apolo. Debilidad congénita. Rosalina Rodríguez, b. 70. Hospital Calixto García. Arterio esclerosis. Ismael García, m. 47. Hospital Calixto García. Cáncer del estómago. Francisco Fernández, b. 36. Hospital Calixto García. Tuberculosis Pulmonar. Hortensia Fernández, b. 18. Reparto Montejo. Espleno-nemecia. Gerardo Valdés, b. 18. San Nicolás 258. Bronconeumonía. Manuel Carricaja, b. 71. Cerro 472. Arterio esclerosis. Enrique Guilló, b. 47. Q. Dependientes. Cáncer del pulmón. Estrella González, b. 34. 8 número 37. Apoplegía pulmonar. Arturo Rodríguez, b. 53 meses. C. Beneficencia. Pleurecía purcilante. Andrea Averotf. m. 78. Misión 30. Esclerosis. Virginia Mestre, n. 23. Amargura 16. Nefritis crónica. Carlos Marques Rubio, b. 16. Q. Dependientes. Endocarditis. Genoveva Villanueva, b. 5 meses. Luyanó 159. Atrofia infantil. María A. Pérez, b. 2 meses. 19 entre K y L, Vedado. Debilidad congénita. Un desconocido, n. ignora. Aguas de Baúa. Sumersión accidental. Pilar Bolertense, b. 70. Prensa 56. Ateronia. Roberto Cocas García, b. 10 días. Patrocinio sin número. Persistencia agujero botal. Brígida Ronel, n. 60. Concepción 58. Neumonía. Margarita Rivas, n. 50. Paseo y 35, Vedado. Cáncer de la vejiga. Carmen Casuso, b. 52. San Lázaro y Aramburu. Carenioma del cólum.

INTRIGASE POR EL PODER EN RUMANIA

BUCAREST, junio 1o.—(UP)—En Rumania ha surgido una grave situación a consecuencia de la despedida por el Rey Fernando del primer ministro Averescu. Créese que el Rey está al borde de la tumba.

Inesperadamente, Averescu mostró oposición a los deseos del monarca, y ha apelado a medidas extremos para evitar una total humillación política, y la bancarrota del régimen.

Se cree que todo depende del estado de salud del Rey. De ocurrir su muerte dentro de pocas horas, deben esperarse los más extraordinarios acontecimientos, acaso una alianza entre Averescu y su archienemigo el príncipe heredero Carol.

La Reina María hace todo cuanto está a su alcance para encauzar por caminos de serenidad los actuales sucesos ,según se nos ha informado por personas estrechamente vinculadas a la real familia. La Reina espera el total fracaso del movimiento de Averescu.

En las primeras horas de hoy, los médicos de cabecera anunciaron que el cáncer que padece el Rey ha llegado a su último período. El Rey llamó a Averescu a su lecho, y le pidió entregara el poder a un Gobierno de coalición en que estén representados todos los partidos.

Averescu, a despecho de la intervención de la Reina en pro de los deseos del monarca, se muestra altivo y rebelde a sus deseos.

E. P. D.

LA SEÑORA

CARMEN CASUSO Y DUMONT, VDA. DE SAAVEDRA

HA FALLECIDO

(DESPUES DE RECIBIR LOS SANTOS SACRAMENTOS Y LA BENDICION PAPAL)

Y dispuesto su entierro para las cuatro y media de la tarde de hoy, jueves 2, los que suscriben, madre, hijo, hermanos, hermanos políticos en su nombre y en el de los demás familiares, ruegan a sus amistades, se sirvan concurrir a la casa mortuoria, Avenida de la República, antes San Lázaro, sin número, esquina a Aramburo, para asistir a la conducción del cadáver hasta el Cementerio de Colón, favor que agradecerán.

Habana, 2 de junio de 1927.

Florencia Dumont, viuda de Casuso, Manuel Saavedra y Casuso; Ldo. Clemente Casuso y Dumont; Ldo. Juan Casuso y Dumont; Flora Casuso de Castro; Carmen Ledón de Casuso; María de Fleixas de Casuso; Ldo. Alfredo de Castro; Cándida Saavedra de Palacio; Dr. Cristóbal Saavedra; Dr. Ramón Palacio; Ldo. Cándido Valdés; Dr. Guillermo López Rovirosa; Dr. Carlos Gómez; R. P. F. y Juan de la Cruz C. D.

(No se reparten esquelas)

E. P. D.

Enrique Caballero y Alzamora

HA FALLECIDO

(DESPUES DE RECIBIR LOS SANTOS SACRAMENTOS)

Y dispuesto su entierro para hoy jueves, a las cuatro de la tarde, los que suscriben, su viuda, hijos, hermanos, sobrinos y amigos ruegan a las personas de su amistad se sirvan encomendar su alma a Dios y acompañar su cadáver desde la casa mortuoria, Mazón número 41, esquina a Zapata, hasta el Cementerio de Colón, por cuyo favor les vivirán agradecidos.

Habana, 2 de junio de 1927.

Isabel Lafuente, Vda. de Caballero, René y Margarita Caballero y Lafuente, Francisco, José y Federico Caballero y Alzamora, Pura y Humberto Pego y Caballero, Amparo Cestero de Pego, Berardo Rodríguez Valdés, Herminia Manrique, América Schmidt, Herminia Fernández, Plácido Hernández, Francisco García Cuervo, Isidro Borges, Emilio del Pino, Héctor Morales Milanés, José M. García, Dr. Octavio Mañalich, Dr. Gonzalo Aróstegui.

(No se reparten esquelas)

P 789 2 jn.

M.E.C.D. 2016

ECONOMIA Y FINANZAS

LA EMISION DE NUEVE MILLONES EN "OBLIGACIONES DEL TESORO"

Desde los meses de julio a noviembre del año próximo pasado en que se empezaron a contraer los productos de las rentas públicas que se estimaron darían un rendimiento en el presente año fiscal de $86.733.100.00, atento siempre el DIARIO a prestar atención especialísima a los asuntos económicos que afectaran al Tesoro Público, llamamos la atención al déficit que se produciría al final del ejercicio y después de un detenido estudio de las recaudaciones de los impuestos en dichos meses, lo fijamos alrededor de seis millones de pesos, que dado el resultado de los productos en el mes de mayo que acaba de finalizar y el estimado del último mes del año final que es el actual, serán entre seis y siete millones de pesos el menor producto que acusarán las recaudación de los impuestos fiscales en el año que se cierra el treinta del actual. Como lo hemos manifestado anteriormente hubiéramos deseado equivocarnos, por lo que ello significaría en el mejoramiento de los negocios en general; pero los hechos han venido a darnos la razón, habiendo sido los primeros que dimos la voz de alarma y los que nos permitimos sugerir la mejor manera, en nuestra modesta opinión, para enjugar el citado déficit y que no era otro que el de suprimir la consignación a que se refiere el artículo XV de la Ley de Obras Públicas y aplazar el pago del capital de los Certificados de Adeudo, haciendo una conversión de dichos certificados por obligaciones del Tesoro a un mayor plazo, que opinamos podía ser de 20 años, teniendo siempre en mira que el Gobierno contara con la mejor elasticidad posible para el cumplimiento de las obligaciones que constan en un presupuesto reajustado y en época de depresión general en la vida económica del país.

De acuerdo con la autorización dada por el Congreso al Poder Ejecutivo, según el artículo quinto de la Ley de 27 de Enero del año actual para que durante el período que resta del presente año fiscal, acuerde en la aplicación de todas las leyes económicas y fiscales vigentes, las disposiciones que considere conveniente para la mejor administración o régimen económico del Estado, el Honorable Presidente de la República a propuesta del Secretario de Hacienda ha dictado el Decreto número 741, que acaba de publicarse en la Gaceta Oficial, por el cual, estimando la merma en las recaudaciones en unos seis millones de pesos, resuelve que la consignación de los 2.041.425.66 pesos para el Fondo Especial de Obras Públicas quede suprimida y se cancele, así como también quede cancelada la consignación de dos millones 650.000.00 pesos fijada en el Capítulo X del Presupuesto de Hacienda bajo el epígrafe de "Adeudos del Estado" para el pago del 25 por ciento de los adeudos reconocidos por la Comisión de Adeudos, quedando vigentes los $400.000.00 para el pago de los intereses devengados por los citados Certificados de Adeudos. Quedando impaga la amortización de dichos certificados y teniendo que reajustarse los próximos presupuestos sobre la base de la recaudación actual de $80.800.000,00, el Ejecutivo ha resuelto una operación beneficiosa para el Estado prorrogando a diez años con amortización anual de diez por ciento el pago de los certificados, que suman nueve millones de pesos, y entregando en cange "Obligaciones del Tesoro" por esa misma suma con intereses al seis por ciento anual, igual al que devengan los actuales certificados. Dicha operación también resulta ventajosa para los tenedores de esas obligaciones, pues teniendo un plazo fijo para su pago por amortización e intereses y entregándose documentos al portador perfectamente líquidos, pueden ser negociados en el mercado. En otros términos: que no debe existir ninguna alarma, como parece que existe en algunos círculos mal informados, pues esta operación no es de emisión de ninguna nueva deuda, ni como se dice para cubrir déficit, es sencillamente una conversión de una deuda actual que no altera el monto de la deuda pública sino que dá plazos más cómodos para su pago; pudiendo en esta forma cerrarse los actuales presupuestos sin déficit, pues la diferencia que aun falta enjugar hasta los seis millones en que se han contraido los productos de los impuestos, se cubre con consignación que no han sido absorvidas en su totalidad en el presupuesto de egresos.

Por todo lo expuesto en artículos anteriores en que hemos tratado ámpliamente estos asuntos presupuestales, y por las razones que ahora aducimos, todas las que coinciden con las consideraciones contenidas en el citado Decreto No. 741 de 25 del mes de mayo próximo pasado, creemos que el Gobierno ha procedido con sumo tino en la solución del problema creado por la merma en las recaudaciones del presente año fiscal y que la misma es de suma conveniencia pues pone en manos de los acreedores del Estado un instrumento de crédito de fácil negociación que es al mismo tiempo un papel de segura y productiva inversión en el mercado.

Compañía de Ferrocarril de Resulta

CONVOCATORIA A JUNTA GENERAL ORDINARIA

Por orden del señor Presidente Interino se cita por este medio a los señores Accionistas de esta Compañía para la Junta General Ordinaria que se celebrará el día DIEZ Y OCHO DEL ENTRANTE MES DE JULIO, A LAS CUATRO Y MEDIA DE LA TARDE, en el local de la Secretaría de esta Compañía, sito en la calle de Aguiar, número sesenta y seis, altos, en esta ciudad. En dicha Junta se tratará de los asuntos a que se refieren los artículos trece y catorce de los Estatutos.

Habana, primero de Junio de mil novecientos veinte y siete.

Dr. Luis DE SOLO,
Secretario.

5202 1d 2J

Mercado de Fletes

COTIZACIONES

	100 libras	
COSTA NORTE		
A Filadelfia	15½	16½
A Galveston	13½	14½
A New Orleans	12½	13½
A Nueva York	15½	16½
A Halifax	—	—
A St. John	—	—
A Savannah	—	—
A Boston	17½	18½
COSTA SUR		
A Filadelfia	17½	18½
A New York	17½	18½
A New Orleans	14½	15½
A St. John	—	—
A Halifax	—	—
A Boston	17½	18½
A Galveston	15½	16½

Estas cotizaciones son exclusivamente sobre azúcar.

Clearing House

Las compensaciones efectuadas ayer entre los Bancos asociados al Clearing House de la Habana ascendieron a la cantidad de $3.116.529.28.

MERCADO DE NEW YORK

POR NUESTRO HILO DIRECTO A. P.

MERCADO DE ACCIONES

NUEVA YORK, junio 1. (A.P.)—Las acciones ferroviarias reanudaron su posición al frente del movimiento de alza de las acciones, registrando cerca de sesenta divisas ferroviarias los records más altos. Los pools más fuertes, con fondos disponibles, hicieron avanzar algunas de las especialidades nuevas. Los bajistas lograron, sin embargo, descubrir varios renglones débiles, pero no pudieron contener el movimiento general de alza.

Sólo algunas ventas se realizaron en el mercado como resultado de operaciones concertadas anoche y fuero nabsorbidas rápidamente. Los alcistas llamaron la atención hacia el hecho de que el volumen total de préstamos se encuentra todavía muy por debajo del record alto de enero de 1926, pero las cartas de varias casas de comisiones hacían referencia a ese particular como posible fuente de peligro y sugerían cautela en las nuevas operaciones.

El total de ventas pasó de la marca de dos millones por décima sesión consecutiva completa.

La fuerza de las acciones ferroviarias fué sorprendente en vista de los desfavorables informes del mes de abril. Nuevas cotizaciones máximas en ese grupo se registraron por St. Louis Southwestern comunes y preferidas, Wabash comunes y preferidas A, Colorado y Southern comunes y primeras preferidas, Pere Marquette, Great Northern preferidas, Texas y Pacific, Katy comunes, New York Central, Jersey Central, Lehigh Valley y Reading Jersey Central, que alcanzaron una ganancia extrema de 15 puntos.

Las comunes de la United States Steel cerraron sin cambio a 125 3-8. Las revistas semanales de acero anuncian una nueva baja en la producción, pero indican que el consumo general se mantiene en gran volumen.

Baldwin avanzó a otro máximo a 228 3-4. El resurgimiento de la actividad y fuerza en las comunes de la general Motor hizo subir esa divisa a 198 3-4.

En el grupo industrial ganaron terreno General Electric, International Telephone, Allied Chemical, American Smelting, Coca Cola, General Refractories, National Destillers, Safety Calbles, Texas y Pacific Land Trust, Union Bag y Paper y White Sewing Machine. Por otra parte, Foundation Company perdió 8 puntos, a 61 5-8 y Burns Bros a 5 puntos, a 92.

El cambio extranjero estuvo ligeramente reaccionario, cotizándose la libra esterlina alrededor de $4.85 3-8 y los francos franceses a 3.91½.

MERCADO DE BONOS

NUEVA YORK, junio 1. (A.P.)—En el mercado de bonos se registraron hoy movimientos irregulares de las cotizaciones, aunque las variaciones fueron de carácter fraccional. El volumen de transacciones fué relativamente pesado, a consecuencia, en gran parte, de las grandes ventas de certificados del Tesoro de los Estados Unidos. Más de $1.000.000 en Tesoros del 3 3-4 cambiaron de manos a tipos bajos, mientras los del 4 y 4 1-4 se ofrecían en grandes cantidades. La lista del Gobierno en términos generales estuvo irregular.

La demanda para las emisiones de inversión se debió en cierto modo al enorme volumen de nuevas ofertas en mayo, en que se batieron todos los records para un mes con un total de $700.000.000 en emisiones nuevas. Como resultado de esto, las emisiones ferroviarias de alta cotización mostraron pesadez. Chesapeake Corporation del 5 y Burlington del 4 1-2 se vendieron libremente. Delaware y Hudson convertibles del 5, contó, sin embargo, con buen apoyo, avanzando más de 2 puntos.

International Telephone convertibles del 5 avanzó a 115 1-2 debido a la brusca demanda, y otras emisiones de compañías de servicio público se mantuvieron razonablemente firmes. Interborough Rapid Transit hipotecarias volvieron a gozar del favor del público.

Las industriales desplegaron tendencias mixtas. Western Kentucky Coal del 7 ganó un punto, mientras otras lo perdían.

Las obligaciones industriales y del Gobierno francés continúan atrayendo la atención con motivo del mejoramiento de la situación financiera francesa. Por lo demás, el grupo extranjero estuvo irregular.

MERCADO DEL CAFE

NUEVA YORK, junio 1. (A.P.)—El mercado de futuros en café abrió hoy con alza de 5 puntos a una baja de 4 y cedió ligeramente a causa de pequeñas ofertas que probablemente incluían alguna liquidación por parte de recientes compradores, influida aquélla por el tono más bajo de Río. Septiembre bajó a 12 y cerró a 12.05 y el mercado en general cerró con bajas netas de 5 a 14 puntos y ventas de 20.000 sacos.

Mes	Cierre
Julio	12.80
Septiembre	12.05
Diciembre	11.72
Enero	11.65
Marzo	11.55
Mayo	11.39

COTIZACION DEL PLATANO

NUEVA YORK, junio 1. (A.P.)—Cerca de 9,674 racimos de plátanos de Jamaica del vapor Cananova, se vendieron ayer como sigue:

Racimos de 9 manos, escogidos, de 1.25 a 1.50; de 8 manos, escogidos, de 0.85 a 1.32; de 7 manos, escogidos, de 0.60 a 0.80; de 6 manos, a granel, de 0.37 a 0.52; de 9 manos, rezagos, de 0.92 a 1.05; de 8 manos, rezagos, de 0.47 a 1.80; de 7 manos, rezagos, de 0.27 a 0.55; de 6 manos, rezagos, de 0.27 a 0.37.

NOTAS DE WALL STREET

NUEVA YORK, junio 1. (A.P.)—El cálculo preliminar de las órdenes no ejecutadas, por la United States Steel Corporation a fin de mayo, indica una baja de 300.000 toneladas o más.

Más de 16.000 tenedores de comunes de la United States Steel vendieron sus acciones desde el 1 de marzo al 2 de mayo.

Las quiebras comerciales en los Estados Unidos durante el mes de mayo se calculan en 1.852 por R. G. Dun y Co., o sea un seis por ciento menos que en abril y cerca del 25 por ciento menos que en enero, que fué el mes de más quiebras en el año.

Los beneficios del Equitable Office Building en el año que terminó el 30 de abril fueron de $1.632.465 contra $1.237.223 el año anterior.

Mercado de Víveres

NUEVA YORK, junio 1o.—(AP)—En este mercado se cotizaron hoy los siguientes artículos.

Trigo número 2 rojo de invierno: por bushel 1.61 3|8.
Trigo número 2 duro de invierno: por bushel 1.69 3|8.
Maíz para la exportación: por bushel 1.15 3|4.
Centeno número 2: por bushel a 1.30.
Avena blanca por bushel de 0.63½ a 0.78 1|2.
Harina por barril de 7.75 a 8.10.
Grasa amarilla: por libra de 6 3|4 a a 6 7|8.
Aceite óleo: libra 9 3|8.
Aceite semilla de algodón: por libra 9.10.
Afrecho: por tonelada de 28 50 a 29.00.
Heno número 2: por tonelada de 23.00 a 24.00.
Manteca refinada por libra 14.20.
Papas número 1: por barril de 6.75 a 9.00.
Arroz Fancy: por libra de 8 a 8 1|4
Frijoles Kidney: por libra 7.35.
Bacalao: por libra de 7.50 a 8.50.
Cebollas: por bushel de 1.25 a 1.40.

Colegio de Corredores

COTIZACION OFICIAL DEL DIA 31 DE MAYO

Cambios	Tipos
S|E. Unidos cable	7|64 P.
S|E. Unidos vista	5|64 P.
Londres cable	4|86 ¼
Londres vista	4.86
Londres 60 días vista	—
París cable	3.93
París vista	3.92
Bruselas vista	13.91
España cable	17.58
España vista	17.57
Italia vista	5.51
Zurich vista	19.25
Hong Kong vista	49.40
Amsterdam vista	40.04
Copenhague vista	—
Christiania vista	—
Estocolmo vista	—
Montreal vista	—
Berlín vista	—

NOTARIOS DE TURNO

Para cambios Julio César Rodríguez.

Para intervenir en la cotización oficial de la Bolsa de la Habana: Armando Parajón; Pedro A. Molino.

Visto Bueno: Antonio Arocha, Síndico-Presidente.

Mercado de Cambios

NUEVA YORK, junio 1o.—(AP)—

INGLATERRA: Libra esterlina. Par 4.86.6.
Vista 4.85.5|8
Cable 4.85.3|4
Sesenta días 4.81. 7|16
ESPAÑA: Par 19.3 centavos por peseta.
Vista 17.54
FRANCIA: Par 19.3 centavos por franco.
Vista 3.91 5|8
Cable 3.91 3|4
SUIZA: Par 19.3 centavos por franco.
Vista 19.23¾
BELGICA (Belga (nueva moneda) Par 13.88.
Vista 13.88½
ITALIA: Par 19.3 centavos por lira.
Vista 5.50½
Cable 5.51
SUECIA: Par 19.3 centavos por corona.
Vista 25.75
HOLANDA: Par 40.42 centavos por florín.
Vista 40.01
GRECIA: Par 19.3 centavos por dracma.
Vista 1.30
NORUEGA: Par 26.8 centavos por corona.
Vista 25.96
DINAMARCA: Par 26.8 centavos por corona.
Vista 26.70½
CHECOESLOVAQUIA: Par 20.3 centavos por dinar.
Vista 2.96
YUGOESLAVIA: Par 19.3 centavos por dinar.
Vista 1.75
RUMANIA: Par 19.3 centavos por len.
Vista 0.61
POLONIA: Par 19.3 centavos por zloty.
Vista 11.40
ALEMANIA: Par 23.82 centavos por marco.
Vista 23.69¼
AUSTRIA: Par 14.07 centavos por chelín.
Vista 0.14.125
JAPON: Par 49.8 centavos por yen
Vista 46.31¼
CHINA: Par 70.278 por tael.
Vista 63.37½
ARGENTINA: Par 42.40 centavos por peso.
Vista 42.37½
BRASIL: Par 32.40 centavos por mil reis.
Vista 11.81 1¼
MONTREAL: Par 100 centavos por dolar.
Vista 100.03⅛

PLATA EN BARRAS

NUEVA YORK, junio 1o.—(AP)—
Plata en barras 57

BOLSA DE MADRID

MADRID, junio 1o —(AP)

	Pesetas
Libra esterlina	27.82
Franco	22.40

BOLSA DE BARCELONA

BARCELONA, junio 1o.—(AP)
El dollar se cotizó a 5.65 pesetas.

BOLSA DE PARIS

PARIS, junio 1o.—(AP)
Los precios de los valores cotizados hoy en esta Bolsa estuvieron irregulares:

	Francos
Renta del 3 por 100	58.05
Empréstito del 5 por 100	76.05
Cambios sobre Londres	124.92
El dolar se cotizó a	25.53

BOLSA DE LONDRES

LONDRES, junio 1o.—(AP)
En esta Bolsa se cotizaron hoy los siguientes valores:
Consolidados por dinero 54⅞
United Havana Railway 72½
Empréstito Británico del 5 por 100 100½
Empréstito Británico del 4 1|2 por 100 95⅝

Valores de New York

BONOS

$18,808,000

ACCIONES

2,383,100

CHEQUES

$1,617,000,000

Mercado de Bonos

BONOS CUBANOS

NUEVA YORK, junio 1o.—(AP)—

	Alto	Bajo	Cierre
In Tel and Tel	143	141½	143
Cuba (5 1|2 s.) 1953	102¼	102	102¼
Cuba Ex. 5 s. 1944	101¼	100¾	101¼
Cuba Ex. 5 s. 1949	100¾	100¾	100¾
Cuba Ex 4 1|2 s 1949	94⅛	94	94⅛
Cuba RR. 5 s. 1952	97¼	97¼	97¼
Hav. Elec. 5 s 1952			96¾

VALORES AZUCAREROS

NUEVA YORK, junio 1o.—(AP)—

	Alto	Bajo	Cierre
Amer Sugar.— Ventas 300	94	94	94
C. A. Sugar.— Ventas 200	24½	24½	24½
C. Cane Sugar. Ventas 100	9¼	9¼	9¼
C. Cane S. pf. Ventas 2000	41⅝	40¼	40¼
P. Alegre Sug. Ventas 400	41⅝	41	41

BONOS DE LA LIBERTAD

NUEVA YORK, junio 1o.—(AP)—

	Alto	Bajo	Cierre
3 1|2 s.	101.1	100.31	100.31
1o. 4 s	100.6	100.6	100.6
2o. 4 s	100.6	100.6	100.6
1o. 4 1|4	103.8	103.4	103.6
2o. 4 1|4	100.16	100.13	100.14
3o. 4 1|4	101.3	101.1	101.2
4o. 4 1|4	104.3	104	104
U. S. T. 4 s	109.4	108.30	108.30
U. S. T. 4 1|4	114.5	113.30	114
U. S. T. 3 3|4	106.6	106.1	106.1

BONOS INTERNACIONALES

NUEVA YORK, junio 1o.—(AP)—

	Alto	Bajo	Cierre
Burdeos 6 % 1934	98¼	97¾	98
Lyon 6 por 100 1934	98	97¾	98
Marsella 6 % 1934	98⅛	97⅝	98½
Alemania 7 % 1949	107⅛	106¾	106¾
Francia 7 % 1949	105⅛	104¾	104⅞
Holanda 6 % 1954	103⅝	103⅜	103⅜
Argentina 6 % 1957	99⅝	99⅜	99½
Chile siete % 1942	100	100	100
Checo - Eslovaquia ocho % 1951	108⅜	108	108⅝

Bolsa de Nueva York

FERROCARRILES

Atch. Top. & Santa Fe	184¼
Atl. Coast Line	187
Baltimore & Ohio	124⅛
Chesapeake & Ohio	186½
Chi. Gt. West, com.	10⅝
Chi. Gt. West, pref.	41⅛
Chic. & N. W.	83½
Chi. Mil & San Paul, com.	.....
Chi. Mil & San Paul, pref.	24⅛
C. Rock I & P	107⅞
Delawar & Hudson	213¼
Del. Lack West	167
Erie	55⅛
Erie, pref.	61
Great Northern	92½
Kansas City Southern	58⅝
Lehigh Valley	126¼
Louisville & Nash	.....
Mo., Kan & Tex, com.	54⅝
Mo., Kan & Tex, pref.	.....
Mo. Pac., com.	57¼
Mo. Pac., pref.	108
N. Y. Central	155¾
N. Y. N. H. & H.	52¾
Norfolw & Western	184¼
Northern Pacific	89⅝
Pensilvannia	64½
Pere Marquete	139
Titts W. Va.	162¼
Reading	121½
St. Louis & St. Francisco	114⅞
St. Louis & Southwestern	82
Ceaboard Line, com.	33⅛
Seaboard Line, pref.	39½
Southern Pacific	116
Southern Railway	128
Texas & Pac.	92⅝
Unnion Pacific	177⅜
Wabash, com.	77¾
Wabash, pref.	.....
Western Maryland, com.	58¾

EQUIPOS

American Car Fou	108¼
American Brake Shoe	39
American Locomotive	114¾
Baldwin Locotive	227
Ger. Raid. Sig	112¾
Preseed Steel Car	58¾
Pullman	191
Westinghouse Air Brake	167¾

MOTORES

Chandler Mot	.....
Chandler Mot., pref.	.....
Chryler	46¾
Fed. Mot. Tr.	.....
Dodge Motors, com.	23
General Mot.	198¾
Hudson Motor Co.	83½
Hupmovile	20½
Jordan Motors	.....
Mack Trucks	113½
Nash	64⅛
Packard Motors	36⅜
Peerlees Motors	.....
Pierce Arrow, com.	16¾
Studebaker Corp.	50¾
White	47½
Willys Over	20¼
Yellow Truck	27¾

ACCESORIOS

Am. Bosch Mag	.....
Briggs Body	28⅞
Stewart Warner	60⅝
Timken Roller	103¼

GOMAS

Ajax	9½
Fisk Tire	17
Goodrich	57
Kelly Springfield Tire	22⅜
U. S. Rubber	52¾

ACEROS

Am. Steel Fou	45
Bethlehem Steel	51¾
Colo F & I	87⅝
Crucible Steel	88
Gulf States	.....
Republic Iron Steel	.....
Sloss-Sheffield	67¾
U. S Steel	175⅜
Vanadium	.....
Youngstown	85

PETROLEOS

Atlantic Ref.	.....
Barnsdall A	.....
California Petrol	26⅛
General Asphalt	24½
Hoston Oil	78½
Independent Oil & Gas	144⅜
Louisania Oil	19⅛
Maracaibo	.....
Marland Oil	.....
Me. Seaboard	37⅛
Mid. Cont. Pet.	.....
Pan American B	31
Pan American West B	58⅛
Phillips Petroleum	.....
Panhan P & R	.....
Pure Oil	26⅛
Shell-Union Oil	.....
Sims Petroleum	.....
Sinclair Oil Corp.	17
Skelly Oil	.....
S. O. Calif	.....
Stdard Oil (of New Jersey)	37⅛
Texas Co.	48⅜
Tex-Pac. C & O	.....
Union Oil Cal	.....

SERVICIOS PUBLICOS

American Tel & Tel	.....
American For Pow.	23⅜
Am. Water Wodks	85¼
Brook-Man. Tran.	63⅜
Brook Union Gas	.....
Columbia Gas	97¾
Consolidated Gas	104⅜
Elec Light Pow	22⅞
Internat'l Tel & Tel	142
Inter Rapid Transit	30⅞
National Power & Light	22⅝
Montana Power	100½
North American	50
Pub. Sr. N. J.	44⅜
Standard Gas & Elec	60½
Third Avenue	.....

AZUCAR Y FERROCARRILES CUBANOS

American Beet Sugar	23¼
American Sugar Ref.	.....
Cuban Cane Sugar, com.	.....
Cuban Cane Sugar, pref.	40¼
Cuban American Sugar	24½
Cuba Company	30¼
Consoldatec R. R. of Cuba	73½
Punta Alegre	41
Puerto Rico Sugar	174⅛

Mercado de Algodón

Ayer al cerrar el mercado de New York, se cotizaba el algodón como sigue:

	Quintal
Julio	16.71
Octubre	17.08
Diciembre	17.34
Enero (1928)	17.41
Marzo (1928)	17.60
Mayo (1928)	17.75

ESTABLECIDA EN 1905 — CAPITAL PAGADO $500.000

THE TRUST COMPANY OF CUBA

ALBACEAS - SÍNDICOS - ADMINISTRADORES

Departamento de Bienes Departamento de Seguros
Cajas de Seguridad Valores en Custodia

Tendremos mucho gusto en explicarle nuestro servicio en detalle, por carta o personalmente

OBISPO 53 — HABANA

COMPAÑIA DE SEGUROS

"CUBA"

ACCIDENTES DEL TRABAJO E INCENDIO

La decana de las Compañías de seguros de accidentes del trabajo establecidas en Cuba.

La preferida por patronos y obreros.

La que paga el 50 por ciento del jornal que devengue el obrero, aunque el mismo sea mayor de $3.

Oficinas y Dispensario Médico: 3er. piso del Edificio "Robins", Obispo esquina Habana.

Telf. (Centro Privado) M-6901 y M-6902. Apartado número 2526.

No gaste usted cuanto tiene.

El ahorro metódico es el secreto de la independencia financiera.

The National City Bank of New York

Goodrich

GOMAS — Sil[illegible]ns — CAMARAS

Sobre la Balloon de Goodrich"

Cientificamente la goma perfecta; prácticamente, la goma de resultado.

EL centro flexible: he ahí todo el secreto del maravilloso éxito obtenido por la Goodrich Silvertown Balloon.

Nada más sencillo ni nada más seguro. Las infinitas pruebas llevadas a cabo en trabajos de comparación, han demostrado que la Balloon Goodrich Silvertown es UNICA, porque ni siquiera aun ha sido igualada.

La Balloon Goodrich Silvertown es, repetimos, la única Balloon perfecta.

Su diseño no es un trabajo caprichoso. Por el contrario, es producto de un estudio concienzudo verificado sobre el terreno práctico y con pleno conocimiento de causa.

En la "balloon" (goma de baja presión) el peso no descansa en el centro de la goma, como en las de alta presión; sino que al aplastarse el neumático, presenta una superficie plana de contacto con el pavimento.

El aplastamiento este, se verifica gracias a la elasticidad del neumático, el cual recobra su posición primitiva, ligeramente curveada, cuando cesa la presión.

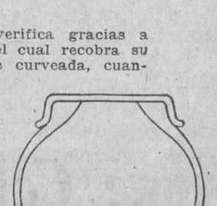

En las gomas de alta presión, el centro de la banda de rozamiento es el punto de mayor contacto y de más resistencia.

En las gomas balloon, la banda de rozamiento se aplana y la resistencia descansa en los extremos. Estos dos puntos son los verdaderos sostenes del peso.

El peso, pues, descarga sobre una superficie de contacto amplia, cuyos extremos no soportarían la mayor gravedad si el centro de la goma no fuera flexible. Por esta razón, los bordes son más amplios y el centro más estrecho, porque en la flexibilidad de las franjas del centro estriba la adaptación plana del neumático con el pavimento.

Véase la huella de la goma y obsérvese que los espacios "A" y "C" son los verdaderos sostenes. El centro "B" adquiere flexibilidad gracias a las ranuras paralelas entre sí y al mismo tiempo paralelas con los bordes.

La flexibilidad del centro, la fortaleza de los extremos. Estos son los dos puntos en que descansa la superioridad de las Gomas Balloon.

En estos principios prácticos y científicos está basada la fabricación de las Gomas Goodrich Silvertown Balloon.

Las teorías abandonadas por Goodrich hace tiempo, son las que aun practican sus competidores.

Por eso Goodrich significa la avanzada de la industria.

Distribuidores: Henderson, Aguirre Co.—Zanja 66½.

5168 1d-2

CERVEZA: ¡DEME MEDIA "TROPICAL"!

M.E.C.D. 2016

VENDO
HAVANA ELECTRIC RAILWAY CO.
PREFERIDAS DEL 6 0|0
Produce el 7-3|8 0|0, y de los Papeles de Primera Clase es el más barato.
Julio B. Forcade
Miembro de la Bolsa de la Habana
Oficinas: Bank of Nova Scotia 222-223
(Cuba y O'Reilly)
Teléfono: A-4983

BOLSA DE LA HABANA

COTIZACION OFICIAL DEL DIA 1ro. de JUNIO — BONOS Y OBLIGACIONES	Comp.	Vend.
República de Cuba 1904 Speyer Cy 35.000.000	102½	—
República de Cuba 1905 (Deuda Interior) Cy 11.168.800 exc	97	99
República de Cuba 1909 4½ Cy 16.500.000	95	—
República de Cuba 1914 Morgan Cy 10.000.000	103	—
República de Cuba 1917 Puertos Cy 7.000.000	98	100½
República de Cuba 1923 5½ Cy 50.000.000	104	104½
Ayuntamiento de la Habana (1a. hipoteca) Cy 8.183.100	103	107
Ayuntamiento de la Habana (2a. hipoteca) Cy 2.655.000	103	107
Banco Territorial: capital $4.000.000	80	100
Compañía de Calzado; capital $400.000	—	—
Compañía Cervecera; capital Cy $2.000.000	109	110
Ciego de Avila; capital Cy 700.000	—	—
Acueducto de Cienfuegos; capital $1.500.000	—	—
Compañía Curtidora; capital $200.000	—	—
Compañía del Gas; capital Cy 4.000.000 exc	107	115
Havana Electric (Consolidados) cap. Currency 8.972.561	99	101
Compañía Licorera; capital $2.500.000	—	—
Ca. Manufacturera; capital $2.600.000	51	53
Matadero; capital pesos 500.000	—	—
Nacional de Hielo; capital $300.000	—	—
Nueva Fábrica de Hielo (bonos) capital pesos 3.000.000	102	—
Nueva Fábrica de Hielo (obligaciones no hipotecarias) capital pesos 3.000.000	102½	—
Ferrocarril Noroeste; capital Cy 3.000.000	—	—
Papelera serie A.; capital $500.000	101	105
Papelera serie B.; capital $800.000	60	69
Ca. Teléfono; capital Cy 2.000.000	97¾	103
Ferrocarriles Unidos; capital £380.000	85	—
Compañía Urbanizadora; capital $2.000.000	—	—
Edificio La Metropolitana (S. A.) capital Cy 1.200.000	102	105
Jarcia Matanzas; capital $350.000	99½	100
Ironbeer (obligaciones no hipotecarias); capital Cy 200.000	10	—
ACCIONES		
Compañía Cubana de Accidentes; capital pesos 250.000	—	—
Banco Agrícola; capital ficiarias); capital pesos $320.000	—	—
Banco Territorial: capital $5.000.000	33	—
Banco Territorial (benesos 5.000.000	1	3¾
Cervecera; capital pesos 1.000.000	180	—
Ciego de Avila; capital Cy 1.200.000	—	—
Acueducto de Cienfuegos capital $1.000.000	—	—
Constancia Copper; capital $1.000.000	—	—
Constructora; preferidas, capital Cy 2.000.000	—	—
Constructora; comunes; capital $3.000 000	—	—
Cuba Cane (preferidas); capital Cy 50.000.00	40	—
Cuba Cane; comunes, capital Cy 50.000.000	7	—
Cuba R. R.; capital Cy 10.000.000	—	—
Cuban Central (preferidas) capital Cy 900.000	—	—
Cuban Central; comunes capital Cy 900.000	—	—
Cuban Tyre; preferidas; capital $781.700	—	—
Cuban Tyre; comunes; capital $2.563.400	—	—
Curtidora; capital pesos 300.000	—	—
Industrial Cuba; capital $250.000	—	—
Havana Electric Railway Co. preferidas; capital $5.000.000	81¼	86
Havana Electric Railway Co. (comunes) en circulación 200,000 acciones: capital $326.500	22⅛	26
Jarcia; preferidas capital $2.500.00	95	98
Jarcia comunes; capital 2.500.000	26	27½
Licorera; comunes; capital $8.000.000	4⅝	5
Lonja; preferidas; capital Cy 200.000	100	—
Lonja; comunes capital Cy 200.000	—	—
Manufacturera (preferidas); capital pesos 5.000.000	6¼	8
Manufacturera, comunes; capital $1.400.000	2¼	3½
Matadero; capital pesos 10.000.000	—	—
Naviera; pereferidas; capital $2.000.000	60	63
Naviera comunes; capital $4.000.000	9	11
Nueva Fábrica de Hielo; capital $3.000.000	400	—
Perfumería; preferidas; capital $1.400.000	66	72
Perfumería (comunes); capital $1.400.000	—	—
Pesca (preferidas); capital $1.000.000	—	—
Pesca (comunes) capital $1.500.000	—	—
Compañía de Préstamos y Joyería; capital pesos 500.000	—	—
Eléctrica de Santiago de Cuba; capital Currency 1.500.000	—	—
Eléctrica de Sancti Spíritus; capital $39.800.	—	—
Teléfono preferidas; capital $2.000.000	111	111½
Teléfono; comunes; capital Cy 5.000.000	125	150
Teléfono Internacional; pital Cy 61.272.100	141	142¾
Trust Co.; capital pesos 5.000.000	—	—
Ferrocarriles Unidos; capital £359.970	87¾	92
Union Oil; capital pesos 1.000.000	—	—
Compañía Urbanizadora; preferidas; capital pesos 1.500.000	—	—
Metropolitan Auto; capital Cy 200.000	—	—
Cubana Fibra y Jarcia	55	—
Cubana Fibra y Jarcia Sindicadas	55	69

PESETA
SE COTIZO A RAZON DE
5 PESETAS
69.55
DOLLAR

FRANCO
SE COTIZO A RAZON DE
25 FRANCOS
48 CENTIMOS
DOLLAR

MERCADO LOCAL DE VALORES

Irregular y poco activo estuvo ayer el mercado local de valores.

Se efectuaron ayer las amtrizaciones parciales de las obligaciones del Ayuntamiento de la Habana, de la primera y segunda hipoteca.

Los bonos de la Compañía de Gas y Electricidad de la Habana se cotizaron ayer ex-cupón.

Ha empezado a pagar su dividendo número dos del 1 y medio por ciento, la Compañía Havana Electric Railway.

Próximamente la Compañía Cuban Telephone acordará su dividendo regular a las acciones preferidas y comunes.

En la junta celebrada ayer por el Comité Ejecutivo de la Empresa Naviera de Cuba no se acordó dividendo para las acciones preferidas.

Las acciones preferidas y preferentes de la Havana Electric Utilities, acusan firmeza, habiéndose efectuado operaciones de varias partidas a base de contado.

Muy firmes estuvieron las acciones de la Internacional de Teléfonos y las preferidas en la Cuban Telephone.

Las acciones de la Empresa Naviera de Cuba, la Cuba Company y Cuba Cane, acusan flojedad.

Sostenidos los valores de los Ferrocarriles Unidos, Havana Electric Railway y Ferrocarriles Consolidados de Cuba.

Encalmados los valores industriales, y con tipos irregulares a excepción de la Cervecera y Nueva Fábrica de Hielo, que se mantienen firmes.

Firmes y con regular demanda rigieron los bonos y obligaciones, inscriptos en la Bolsa.

Inactivo cerró el mercado.

En el mercado se aunnció en el mercado que la Compañía Ferrocarril de Cuba pondría el día de hoy a la venta $20,000,000 en boros primera hipoteca con un interés del 5 y medio por ciento.

Con el producto de la nueva emisión, la compañía cancelará las anteriores emisiones del seis y siete por ciento.

INFORMACION AZUCARERA

MERCADO DE NUEVA YORK

NUEVA YORK, junio 1. (A.P.)—Aunque no hubo presión de venta durante la sesión de hoy, el mercado azucarero tuvo un tono más fácil y los compradores parecían inclinados a continuar alejados por Ahora. Al precio de 3 3-32 centavos costo y flete había abundancia de azúcares de Cuba para pronto embarque o en junio al comenzar la sesión y en algunas ocasiones se hicieron ofertas a 3 1-16 centavos. Los tenedores de Puerto Rico pedían 4.83 centavos entrega y bajaron después sus pretensiones a 4.80 centavos. Más tarde la American compró 1,700 toneladas de Filipinas en puerto para entrega en Baltimore a 4.80 centavos y 2,500 toneladas más, entrega en los primeros días de este mes, al mismo precio.

Circularon rumores durante el día informando la American y la National habían comprado más de 100,000 sacos de Cuba a 3 1-32 centavos, pero los miembros bien informados acerca de la operación decían que quedaban por lo menos otras cantidades iguales disponibles.

La única venta confirmada consistió en 22,500 sacos para pronto embarque, a la American, a 3 1-32 centavos y se decía que la National había comprado una cantidad análoga a ese precio, pero no pudo confirmarse esto último.

Hubo interés de compra a 3 1-32 centavos costo y flete cuando el mercado cerró, pero aparentemente no había vendedores a menos de 3 1-16 centavos. El precio local es de 4.80 centavos.

CRUDOS FUTUROS

El mercado de los futuros en crudos abrió firme a pesar de las grandes ventas de junio, septiembre y diciembre por una importante casa de comisión y de meses posteriores por casas con relaciones en Europa. Un preeminente operador cubano fué el principal comprador de todos los meses y durante el día prestó más o menos apoyo al mercado.

Los precios bajaron durante la mañana, pero se mantuvo firme el mercado al final de la sesión, con tendencia al alza, cerrando con avance de 3 puntos a baja de un punto. El total de ventas pasó de 100.000 toneladas.

Julio	296	299	296	297	297
Agosto					302
Septiembre	306	306	306	307	207
Octubre	312	312	312	312	312
Diciembre	314	316	314	315	315
Enero	300	303	300	303	303
Marzo	281	282	280	2?1	281
Mayo	288	289	287	288	288

AZUCAR REFINADO

Hubo un gran volumen de negocios para el azúcar de refino, si bien las órdenes procedían de distintas fuentes y casi todas correspondieron a Arbuckle y a la Federal a 6.10 centavos. Los comerciantes continúan retirando el azúcar comprado. Las refinerías no alteraron sus listas de precios.

MERCADO LOCAL

Con más facilidad rigió ayer, el mercado local de azúcar.

Se dió a conocer una venta de 5 mil sacos a 2.80 centavos libra en almacén, Habana.

Se exportaron ayer por distintos puertos de la República, 74.174 sacos de azúcar, siendo de ellos 22,034 sacos embarcados con destino a Inglaterra.

Muelen actualmente, solo 6 centrales.

Las exportaciones de azúcares por los distintos puertos de la República de la zafra actual, hasta el día 28 de mayo, fueron como sigue:

	Toneladas
Puertos al N. de Hateras.	790.813
Nueva Orleans	354.714
Galv. T. City & Houston.	82.918
Savannah	89.758
Jacksonville.	2.470
Puntos Interiores, E. U.	20.287
California	7.932
Canadá	37.623
Reino Unido	239.027
Francia	46.909
España e Islas Canarias	581
Otros países de Europa	63.159
México, las Antillas y Sur América	359
Japón y China	62.357
Australia y N. Zelandia	19.213
Egipto, India, etc.	5.936
TOTAL	1.824.006

El mercado de azúcares crudos en New York, abrió flojo cotizando de 3 1-32 centavos libra costo y flete.

Hasta las dos de la tarde fueron dadas a conocer las siguientes ventas:

1,500 toneladas de Filipinas a 4.80 centavos libra costo, seguro y flete, para llegar en Junio 15 a la American Sugar Co.

1,000 toneladas de Filipinas a 4.80 centavos libra costo, seguro y flete, para llegar en junio 17, a la American Sugar Co.

22,500 sacos de Cuba a 3 1-32 centavos libra costo y flete, pronto embarque a la American Sugar Co.

50,000 sacos de Cuba a 3 1-32 centavos libra, costo y flete en posiciones cercanas a un refinador.

Al cierre se anunció que el mercado estaba algo mejor con nuevos compradores a 3 1-32 centavos libra, costo y flete.

Se vendieron en la Bolsa de azúcar futuros 100,200 toneladas de azúcar.

Las existencias de azúcares en los almacenes afianzados de New York hasta el día de ayer ascendían a 1.064,573 sacos.

Parece que la baja registrada ayer en el mercado de azúcares para entregas futuras se debió en parte a la versión de que los productores cubanos se proponían inundar el próximo año los mercados mundiales con su azúcar; pero se duda de que tal versión haya sido tomada verdaderamente en serio. Lo cierto es que cualquiera que haya sido el motivo, tal racha de ventas ha parecido de importancia por cuanto solo afectó indirectamente al mercado de costo y flete. No se ve cambio alguno en la situación, y toda mejoría sostenida que sea de esperar en el mercado de futuros dependerá de la intensificación de la demanda de granulado.

New York, junio 1 (Por el hilo directo de Mendoza y Compañía). Ampliando su información de ayer, el "Journal of Commerce" dice que la versión de que los productores de azúcares cubano se proponen inundar los mercados mundiales con su producto el año próximo ha sido descontada ayer en los círculos bancarios y azucareros de esta plaza. Aunque si es cierto que los cubanos han estado tratando de que les rebajaran los derechos, no hay razón alguna para decir que los productores cubanos tengan la intención de competir ruinosamente con los demás productores. Tras años enteros de depresión, los productores cubanos no están financieramente en condiciones de poner en práctica tan extremada medida.

TABACO

Ayer hubo algo en el mercado, porque aparte de los lotes de capas y otros pequeños de tripas de distintas procedencias como los que diariamente pasan a terceras manos, se vendieron otras cantidades mayores.

Una de éstas fueron doscientas pacas de picadura de despalillo, compradas y cargadas por el exportador Mark A. Pollack en los almacenes de Menéndez y Compañía.

Sesenta tercios de hoja de semilla vendió y entregó el almacenista Manuel Abella a los fabricantes propietarios de la marca "La Gloria Cubana".

El fabricante tampeño señor Manuel García, de la firma Perfecto García and Brothers, compró y registró en los almacenes de Constantino González y Compañía, treinta y dos tercios de tripas limpias de Vuelta Abajo de la cosecha anterior.

Y nada más supimos que sucediera respecto a operaciones. La que se dice concertada, a base de capas secas de Partido, no ha sido ultimada con el registro de los tercios. Si éstos se registran al fin, se nos antoja que será una operación importante.

LA RAMA RECIBIDA

En los dos días anteriores a la fecha, no ha entrado cantidad alguna por el patio de los ferrocarriles. Por el almacén de recibos llegaron ayer veinte y ocho tercios procedentes de Guane y consignados a C. A.

También han entrado por el almacén de los ferrocarriles, las tres partiditas siguientes:

De Placetas, para Santiago y Hermanos, 10 tercios.

De Herradura, para A. Gril, 7.

De Las Ovas, para Calixto López y Compañía, 16.

DE LA NUEVA COSECHA

Ninguna nueva noticia tenemos; lo que nos hace pensar que la sequía sigue persistiendo en las zonas productoras y como consecuencia, los amarres y empilonamientos detenidos.

Las operaciones, pues, en las zonas a que nos referimos, no se llevan a cabo, salvo la compra de cosucos aquí y allí.

En las mismas zonas de Partido, donde las compras se hicieron sin que el tabaco pasara el tiempo necesario en el pión, también se han paralizado las operaciones.

COTIZACION OFICIAL DEL PRECIO DEL AZUCAR

Reportadas por los Colegios de Corredores

Matanzas	2.8012150

Deducidas por el procedimiento señalado en el apartado quinto de decreto 1,770:

Habana	2.761250
Cárdenas	2.779812
Sagua	2.804427
Manzanillo	2.764328
Cienfuegos	2.795098

EXPORTACION DE AZUCAR

Las reportadas en el día de ayer por las aduanas en cumplimiento de los apartados primero y octavo del decreto número 1,770, fueron las siguientes:

Cárdenas: 8.100.—New. York.
Sagua: 12.500.—N. Orleans.
Caibarién: 28.540.—N. York.
Júcaro: 17.700.—Lands End.
Habana: 4.334.—Liverpool.
Habana: 3.000.—N. Orleans.

INFORMACION MERCANTIL DEL PUERTO

TABACOS.

Vapor americano "Cuba", para Key West.
Rodríguez Menéndez, J. W., Robert, 16 pacas tabacos.
Vapor americano "Calamares", para New York.
Leslie Pantín, S. S. Pirce, 4 cajas tabacos.
H. Upmann Co., J. Frankau, 7 id. id.
Vapor americano "Turrailba", para New Orleans.
P. L. Pérez, Imperial Cigar, 2 pacas tabaco.
H. Upmann Co., Eisemann Co., 1 caja tabacos.

AZUCAR.

Vapor inglés "M. Castle", para Liverpool.
Central La Francia, orden, 4,334 sacos azúcar.
Vapor americano "Rowpark", para New Orleans.
Central Toledo, orden, 120 sacos azúcar.
Central Habana, orden, 2,288 id. id.

JARCIA.

Vapor americano "Turrailba", para New Orleans.
Co. de Jarcia de Matanzas, orden, 36 rollos jarcia.

FRUTOS Y VEGETALES

Vapor americano "Estrada Palma" para Key West.
West India Fruit, Same, 846 huacales piñas.
Compañía Cubana de Frutos, Sgobel y Day, 450 id. id.
Caribean Trading, Havana Fruit Co., 300 id. id.
Vapor americano "Siboney", para New York.
V. Casaus, L. C. Monne, 3,896 huacales piñas.
Vapor americano "H. M. Flagler", para Key West.
Dardet Co., W. I. Fruit Co., 1,450 huacales piñas.
Vapor americano "Cuba", para Key West.
S. Sánchez, orden, 311 huacales piñas.
Godínez Hnos., Greshaw Bros, 50 id. id.
Vapor americano "Orizaba", de New York.
Chocolate, 120 cajas.
Mantequilla, 607 id.
Quesos, 400 id.
Manteca, 75 id.

COMISION BANCARIA

La sesión celebrada el día primero de junio por la Comisión Temporal de Liquidación Bancaria fué presidida por el licenciado Jesús María Barraqué.

Se autorizó al secretario de la Comisión para entregar al doctor Alfredo Castellanos los documentos acreditativos de los derechos de los Bancos Nacional de Cuba, Español de la Isla de Cuba, H. Upmann y Ca., International de Cuba contra clientes de los mismos por concepto de la custodia y conservación de valores, de conformidad con lo pactado por dicho doctor Castellanos.

Habiéndose recibido las resultas de la subasta celebrada el día 30 de mayo último en el central Limones del arrendamiento de la Pedrera de dicho Central, de las que aparece que tampoco asistió licitador alguno a la misma, la Comisión acordó declarar desierta dicha subasta. Y en atención a que esta subasta se celebró por haber ofrecido el señor José O. Paniagua que concurriría a la misma y sostendría en ella la oferta que hizo a la Comisión en ocasión anterior, sin haber cumplido su compromiso, se acordó por la Comisión incautarse de la fianza que a ese fin había prestado el señor Paniagua, ascendente a $324, ingresando su importe en los fondos de la liquidación del Banco Nacional de Cuba.

El jefe local de Sanidad de Guamacaro ha notificado a la Comisión la necesidad de realizar obras en el central Limones para impedir que los desperfectos de la zafra contaminen las aguas del río que le cruza. Con tal motivo y teniendo en cuenta que el central Limones es propiedad del Estado, la Comisión acordó trasladar lo manifestado por ese jefe local de Sanidad al señor Secretario de Sanidad y Beneficencia, a fin de que por él se estudie si procede que por esa Secretaría se realicen las obras indicadas.

Habiendo satisfecho el central Australia S. A. la cantidad de $143.80, saldo que adeudaba a la Comisión por liquidación de azúcares elaborados por dicho ingenio de acuerdo con el contrato que tiene celebrado, se acordó declarar que dicha Compañía ha cumplido sus compromisos y liberar de sus responsabilidades al fiador de la misma, doctor Andrés Pérez Chaumont.

Mercado Local de Cambios

Durante el día estuvo más ractivo el cambio sobre New York. Solamente pagaban al cierre por cheque a 1|32 de premio.

Floja la peseta española.

Firmes la lira italiana y el franco francés.

Se efectuaron operaciones entre Bancos y Banqueros en cheque sobre New York a 3|64 de premio y en Pesetas cheque y cable a 17.57.

Cotizaciones	Valor
New York cable	1 1|0 P.
New York vista	3 1|64 P.
Londres cable	4.86 3/8
Londres vista	4.86
Londres 60 días	4.83 1/4
París cable	3.93 3/4
París vista	3.92 3/4
Madrid cable	17.57 1/2
Madrid vista	17.56 1/2
Hamburgo cable	23.75
Hamburgo vsta	23.73
Italia cable	5.52
Italia vista	5.51
Zurich cable	19.26
Zurich vista	19.25
Bruselas cable	13.93
Bruselas vista	13.91
Toronto cable	1/4 P.
Toronto vista	3 1|32 P.
Amsterdam cable	40.06
Amsterdam vista	40.04
Hong Kong cable	49.50
Hong Kong vista	49.25

NUEVA FABRICA DE HIELO, S. A.
propietaria de las fábricas de cerveza "LA TROPICAL" y "TIVOLI"
SECRETARIA
OBLIGACIONES GENERALES SERIE B.
QUINTA AMORTIZACION PARCIAL.

De orden del señor Presidente y según lo ha acordado en su sesión ordinaria de ayer la JUNTA DIRECTIVA, se hace público para conocimiento de los SEÑORES OBLIGACIONISTAS de la compañía que el día 30 de junio de 1927, a las 2 p.m. en la casa números 106 y 108 de la calle de Aguiar y ante el Notario de esta capital Licenciado don Arturo Mañas, se efectuará por sorteo, hasta la cantidad de QUINIENTOS MIL PESOS ($500.000-00) MONEDA OFICIAL, la QUINTA AMORTIZACION PARCIAL DE OBLIGACIONES GENERALES SERIE B de acuerdo con lo previsto en la cláusula 4 del plan de su emisión y lo dispuesto en el artículo 5 del Reglamento de la compañía.

Habana, 28 de mayo de 1927.

El Secretario,
Cristóbal BIDEGARAY

4855 8d-28

Testimonio Fiel de Nuestra Inmejorable Calidad

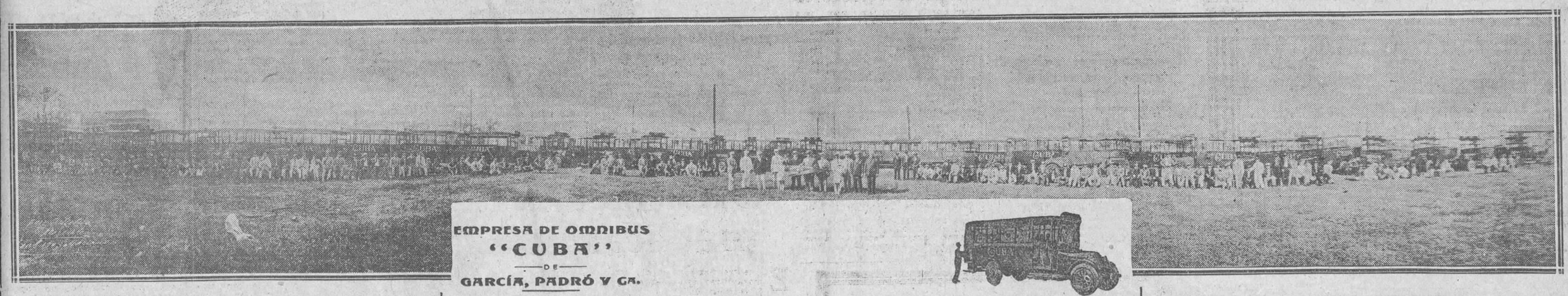

Carta de los señores García Padró y Cía. testimoniando ser las gomas ROYAL CORD las que mayores beneficios reportan por su kilometraje, demostrado en su contínuo rodar por millones de millas en el mundo entero

UNITED STATES RUBBER Export Co Lda.

EMPRESA DE OMNIBUS "CUBA" DE GARCÍA, PADRÓ Y CA.
PALATINO No. 37.. TELEF. I-5880
HABANA

HABANA 20 DE MAYO DE 1927

Sr.Gerente de la UNITED STATES RUBBER EXPORT CO LTD
GENIOS Y MORRO
CIUDAD

Muy Señor nuestro:

Por la presente nos es grato manifestarle,para satisfacción de la fábrica de gomas United States,que Vd.en esta representa,productora de las gomas ROYAL CORD,que despues de múltiples ensayos y pruebas de consistencia y suavidad en el rodamiento y profundos estudios de todas las gomas y cámaras de automoviles que se venden en Cuba,hemos llegado al pleno convencimiento,que las gomas que reunen á nuestra satisfacción las mejores condiciones para el rodado de nuestras treinta y ocho guaguas,son las ROYAL CORD.

Determinada nuestra conveniencia de usar en los equipos de las guaguas de la empresa "CUBA" las gomas ROYAL CORD,por su mayor kilometraje,prueba de su excelente calidad y esmerada fabricación,nos complacemos en dirigirle la presente para su satisfacción y de la fabrica.

Cumplido este deber de cortesía comercial á que nos vemos obligados por los beneficios que las gomas Royal Cord ha prestado á nuestros intereses y autorizandole para hacer el uso que de la presente estime oportuno,aprovechamos esta ocasión para reiterarnos Attos.S.S. y constantes clientes

García Padró y Cía

La poderosa empresa de ómnibus "Cuba" que cuenta con un moderno equipo de 38 guaguas, usa solamente gomas ROYAL CORD convencida de su inmejorable calidad.

Trade US Mark

M.E.C.D. 2016

UN VIGILANTE FUE ACUSADO AYER DE PREVARICACION

El juez de guardia lo dejó en libertad por estimar que no había cometido delito

El vigilante 1129, A. Rodríguez, arrestó y condujo a la Octava Estación al menor Rafael Velanda González, de doce años, vecino de Lealtad número 150, por acusarlo Gerardo Llamosas Martínez, dueño de la bodega situada en Nueva del Pilar y Arroyo, de que en unión de otros menores le había sustraído de su establecimiento siete latas de leche condensada, valoradas en un peso con trece centavos.

En el acta levantada por el teniente Moreu, se hace constar que Llamosas, anteriormente había recurrido al vigilante 788, Baldomero Valdés, a fin de que detuviera a los menores, cosa que no hizo, así como tampoco dió cuenta a la Estación, estimándose que había incurrido en una prevaricación.

El Juez de Guardia, en vista de que no había delito alguno, dejó en libertad al vigilante 788 y al menor acusado.

UN CAIDO

Jerónimo Jimeno Amoros, español, de 46 años, vecino de Prado número 93 letra A, fué asistido en el primer Centro de Socorro de una herida contusa en la región occipito-frontal, de carácter grave, que sufrió en su domicilio al caerse de la escalera.

LE DIO UN EMPUJON

En el quinto Centro de Socorro fué asistida la niña Esther Gallego Ramírez, de siete años, vecina de 15 entre 18 y 20, de la fractura del brazo derecho, que le causó una sirvienta joven que trabaja en una casa cercana a la de la menor, al darle un empellón y tirarla contra el pavimento.

La Policía no procedió a investigar quién fuera la acusada, ni si el hecho había sido casual o intencional.

LA 1a. ESCUELA DE CIEGOS SERA VISITADA HOY

Hará la anunciada visita el Patronato Nacional de los sordo-mudos

El Patronato Nacional de Sordo-Mudos ha organizado para la tarde de hoy una visita a la Primera Escuela de Ciegos de Cuba" que funciona en Tulipán No. 30, Cerro.

El Dr. Emilio Teuma, en nombre de la pia Institución docente nos invita al acto, rogándonos hagamos saber que el lugar de reunión para los miembros del Patronato es, la Estación-Apeadero que en el Tulipán tiene la línea Havana-Central.

En la Escuela de Ciegos serán recibidos los visitantes por el Senador Dr. Manuel Varona Suárez que tan celosa dedicación consagra generosamente a las Instituciones pro ciegos y mudos de Cuba.

LESIONADOS

Antonio López Fernández, vecino de Concha 76, fué asistido en el tercer centro de socoros de una herida contusa en la región parietal derecha, al chocar la cuña número 2763 que manejaba con el tranvía 541 de Cerro-Parque Central, manejado por Manuel González Miranda, en la esquina de Cerro y San Pablo, habiendo recibido averías los dos vehículos.

—El menor Zoilo Lené Armenteros, de 13 años y vecino de Juan Abreu 12, sufrió contusiones menos graves diseminadas por el cuerpo, al transitar por Fábrica y Enna, y ser alcanzado por un automóvil cuyo número ignora.

Carlos Marín Gómez, de 14 años y vecino de Jesús del Monte 176, sufrió lesiones en la región superciliar izquierda y en la mano del mismo lado, al caerse de una bicicleta que montaba por Santos Suárez y Santa Emilia.

GRAN CONCURSO DE SIMPATIA INFANTIL

La Lechera

EN COMBINACION CON EL "DIARIO DE LA MARINA" Y EL "BANCO DEL COMERCIO"

Adjunto 2 etiquetas de leche condensada "LA LECHERA" y voto por el niño (Nombre completo del niño o niña) .....

.....

Dirección .....

.....

Dirigir los cupones y etiquetas a:

"CONCURSO LA LECHERA"

AGUACATE No. 80

HABANA

POLITICA Y POLITICOS

Reunido, Hasta Muy Avanzadas Horas de la Madrugada de Hoy, el Tribunal Supremo

Enorme Expectación en Toda la República por Conocer la Suerte de la Tacha del Sr. Villena.—Lo Mismo Villena que Lamar Roura se Mostraban Anoche Optimistas.—A Media Tarde, en las Esferas Gubernamentales Había la Impresión de que la Sentencia era Favorable a Villena; Pero por la Noche, Volvieron a Quedar los Comentaristas Envueltos en la Oscuridad y en la Desorientación.—Otras Noticias de Interés Político

Hasta avanzadas horas de la madrugada de hoy permanecía reunida la Sala de lo Civil y Contencioso del Tribunal Supremo, discutiendo el fallo que deberá dictarse en el recurso interpuesto contra la sentencia que anuló la elección del señor Villena para Gobernador de la provincia de Camagüey.

Preside dicha Sala, como ya dijimos, el Magistrado señor doctor José D. Tapia, con los doctores Bordenave, Edelman, Trelles y Figueroa. El Tribunal mantiene herméticamente cerrado el local del piso principal del Palacio de Cuba y Chacón, sin que por más esfuerzos que los chicos de la prensa han realizado se haya podido filtrar el menor rayo de luz del curso de los debates de los señores Magistrados. Carecen, pues, de fundamentos, en lo absoluto, los rumores que en la tarde de ayer circularon, favorables unos, y adversos otros a la causa del señor Villena. La expectación como es lógico, es enorme y especialmente en toda la provincia de Camagüey, liberales y conservadores revelan una extraordinaria ansiedad por conocer la solución de este pleito y aquí como allá, puede decirse, que políticos y pueblos no han dormido anoche esperando anhelantes al noticia del fallo.

Lo que dicen los candidatos

Tanto el señor Villena como el doctor Lamar Roura, a quiénes hemos entrevistado se muestran optimistas, pero sin arriesgarse a formular augurios definitivos. Ambos tienen fé en la equidad del Tribunal, aunque pudimos advertir en el doctor Lamar Roura una confianza mayor en el éxito del litigio.

Espérase fundadamente por los candidatos y sus Letrados que el Tribunal dicte una sentencia luminosa y memorable y es tal el interés que el asunto despierta, que ha logrado atraer por completo la atención en masa de la gente de toga y de los políticos.

El éxito del DIARIO

Nuestros teléfonos han funcionado hoy incensantemente contestando a llamadas locales y del interior de la República, de amables comunicantes que anhelan conocer el fallo. Hemos recibido innúmeras visitas y con satisfación consignamos que en su totalidad han vertido frases de generoso aprecio a la labor imparcial que hemos rendido sobre el asunto. Nuestras impresiones han sido siempre tomadas en fuentes fidedignas y autorizadas. Hemos pulsado la opinión de ambos bandos y en particular hemos tenido el gusto de informarnos por los señores Lamar Roura y Villena.

Es muy posible que hoy dicte sentencia el Tribunal Supremo de Justicia. Veremos, pues, quién sube al Capitolio y quién desciende de la roca tarpeya.

En Camagüey, liberales y conservadores ,respectivamente, celebran el triunfo

En toda la provincia de Camagüey existe un estado de ansiedad inmensa por conocer el fallo definitivo del Tribunal Supremo en el pleito contencioso-electoral de la tacha del Gobernador Villena.

Han circulado en aquella provincia durante el día y noche de ayer noticias contradictorias con respecto a este trascendental problema, y en poblaciones como Camagüey, Ciego de Avila, Santa Cruz, Florida y Nuevitas han tenido momentos sensacionales, los conservadores primero y los liberales después, según nos comunican nuestros corresponsales.

Lamar Roura y Villena son felicitados

El señor Villena, que se encuentra en la Habana, hospedado en el "Hotel Unión", ha recibido durante el día de ayer más de trescientos telegramas de los distintos términos municipales de su provincia, en cuyos despachos se le felicitaba por su triunfo, según el texto de varios de esos mensajes.

Igual acontecía en el hotel "Telégrafo", donde se encuentra hospedado el doctor Justo Lamar Roura, el contrincante al Gobierno de Camagüey. Los telegramas se contaban por centenares y simpatizadores de dicho candidato celebraban el triunfo. A uno y otro, a Lamar Roura y a Villena hubimos de interrogarles sobre el problema, y nos aseguraron desconocer el fallo del Supremo, caso de que ya hubiera sido dictado.

SR. JOSE A. VILLENA, candidato liberal a gobernador de Camagüey, tachado por la Audiencia de aquella provincia

El liberalismo camagüeyano

El Gobernador de facto de Camagüey, doctor Arturo Don, ha llamado por teléfono de larga distancia, repetidas veces, al señor Villena, en demanda de noticias ciertas, refiriendo que en aquella capital los ánimos están excitadísimos con la incertidumbre y que en el Palacio del Gobierno un público continuo de liberales acuden a conocer lo que haya de cierto en cuanto circula acerca del fallo.

El caso de Jatibonico

La Audiencia no había fallado hasta ayer el recurso de tacha del Alcalde de Jatibonico, señor Velozo, y se dice que espera a conocer lo que resuelva el Supremo en el que atañe al Gobernador para fallar en analogía.

Los conservadores, ansiosos de conocer la resolución del Supremo

Nuestro activo corresponsal en Camagüey nos telegrafió a última hora que el conservatismo camagüeyano en la región prócer, está despierto en horas de la madrugada, ansioso de conocer el fallo del más alto Tribunal de Justicia.

Reunión del Comité Central General Gerardo Machado

En la reunión celebrada anoche por el Ejecutivo Nacional General Gerardo Machado, bajo la presidencia del doctor Rafael Guas y actuando de Secretarios los señores doctor Pedro Pablo Cintas y Mario Pereira y los señores presentes doctor Glordano Hernández y Enrique Elizaga, Manuel M. Santos, Abelardo Mola, Martín Mora, Julio C. del Castillo, Rafael Vala, Joaquín Masip, José Díaz Valdivia, Víctor Simón, José M. Acosta, Ignacio Castro, Antolín Gómez, Rosendo Campos Marquetti, Fernando Rensoli Machado, Baltasar Blanca, Fabián García de la Vega, Fernando Mederos y otros.

Entre otros importantes acuerdos se tomaron los siguientes:

Defender el proyecto de reforma Constitucional como necesidad nacional, propagar la necesidad de prorrogar los Poderes constituidos por el espacio de dos años y defender la ampliación senatorial dándole entrada a las minorías.

Además se reiteró el acuerdo de defender en las elecciones complementarias que se avecinan los candidatos identificados con la política sana y decente que patrocina el Gobierno del ilustre general Gerardo Machado.

La agrupación liberal económica y la candidatura Machado-Mendieta

En la noche de ayer en el término municipal de Santiago de las Vegas, celebró una asamblea magna la Agrupación Liberal Económica de las fuerzas vivas del país'

El Presidente de la agrupación, señor R. Negreira, explicó el objeto de la asamblea, refiriéndose a la labor de cordialidad cubana en que estaba empeñado el doctor Manuel Secades Japón, y con él, dicha agrupación industrial, mercantil y política. El orador pidió a la asamblea fuera proclamada la candidatura presidencial Machado-Mendieta, y que por el señor Presidente se forme un Gabinete Nacional, sin distinción de partidos políticos, acentuándose así la tranquilidad y bienestar de todos. Le siguió en turno el señor Pereira Muiño y dijo: "La cordialidad cubana es la base de la prosperidad del país, y el sepulcro de la cuestión económica, con ella se resuelven los dos puntos esenciales que afectan al país. Hizo el resumen de esta reunión el Secretario del Consejo Municipal don Leopoldo Menéndez, quien analizó la conveniencia que encierra la cordialidad cubana que en feliz día lanzara esta idea don Manuel Secades. Es tan grande, dijo Menéndez, que ampara hasta a los enemigos de Cuba porque la cizaña y el odio quedan sepultados, como dijo Urrutibeascoa, en el sepulcro de la cuestión económica, triunfando los más y feneciendo los menos.

Los recursos electorales en la región oriental

Los Representantes Quintín Georges, Pepín Alberni, y otros concurrieron a Palacio en la mañana de ayer con el propósito de entrevistarse con el doctor Viriato Gutiérrez, y tratar con él de los recursos electorales presentados ante la Audiencia de Oriente, cuyos recursos posiblemente ya estén resueltos por la Audiencia Provincial.

Una asamblea fracasada y un problema que hace crisis

Para anoche estaba citada la Asamblea de la Asociación de Presidentes y Secretarios de los Comités Liberales de la Habana. Y aunque se anunciaba que por tratarse de una segunda convocatoria se efectuaría con el número de concurrentes que asistiera, fueron tan pocos, que nadie se atrevió a abrir el acto. Pocos Secretarios y pocos Presidentes y en cambio muchos, muchos cesantes del Ayuntamiento, indignados, por el abandono en que los tienen unos cuantos que se han improvisado en jefes, que cobran por ello y que tuercen las cosas de una manera deliciosa.

Ese organismo de los Presidentes y Secretarios, de los cuales la mayoría están sufriendo rigores ilógicos de cesantías y preterciones cuando son liberales que lucharon muy duro, parece estar en crisis. Lo de anoche, fué una demostración. Si la Asamblea se llega a efectuar, el tradicional 'rosario de la aurora' hubiera sido una fiesta deliciosa al lado de lo que hubiera ocurrido.

La mesa del consejo provincial y los recursos electorales

Santiago de Cuba, junio 1ro.—DIARIO DE LA MARINA, Habana.—Ayer noche se reunieron los Consejeros provinciales electos pertenecientes al Partido Conservador, tratando sobre los distintos problemas que pudieran afectarle en relación con las anulaciones de colegios electorales correspondientes al municipio de Holguín, las que se rumoran con gran insistencia. Entre esos problemas figura el de la Mesa del próximo Consejo de la Provincia, asegurándose que se acordó procurar por medio de una combinación con adversarios políticos, la vicepresidencia y secretaría lo que parece imposible por contar con mayoría el Partido Liberal.

Los señores doctor Enrique Silva y Calixto Manduley, aparecen aspirando por la mayoría liberal a la presidencia del Consejo, aunque se habla de un compromiso de honor contraído por este último con el Gobernador José R. Barceló, de no aspirar a tan importante cargo, compromiso que se hizo a base de la postulación de dicho Consejero electo.

Manduley fué el anterior presidente por medio de un acuerdo con el conservatismo, pero ahora aparece tener un verdadero control entre los Consejeros electos el Gobernador de la Provincia, señor Barceló.

Aún no se conoce el resultado de las Vistas electorales celebradas por la Sala de lo Civil y Contencioso-Administrativo de la Audiencia, cuyos Magistrados trabajan afanosamente para dictar la sentencia correspondiente, la que se rumora no se dará a conocer hasta los primeros días de la entrante semana.—PERERA, Corresponsal.

DR. JUSTO LAMAR ROURA, candidato conservador a gobernador de Camagüey, que sustuvo ante el Tribunal Supremo el recurso de tacha contra el señor Villena

EL DOCTOR SAYE DISERTO ANOCHE EN LA ACADEMIA DE CIENCIAS SOBRE LA "TUBERCULOSIS NODULAR"

Con gráficas en el pizarrón, explicó el ilustre profesor español la más frecuente de las formas de tuberculosis, valiéndole su conferencia, una vez más nutridos aplausos

La Cátedra de Tisiología que la Asociación "Amigos de la Escuela de Medicina", por la hábil mano del señor Solano Ramos ha ofrecido a la clase médica y alumnos de la Facultad en el Salón de Actos de la Academia logra—en cada nueva jornada— un éxito creciente, habida cuenta de la habitualidades en el docto auditorio, prestigiado por las más altas figuras del medicato habanero, amén del gran número de alumnos, futuros galenos, que "no pierden una" conscientes de la rara y valiosa oportunidad que este curso les brinda, por manera insuperable.

Fué anoche la sexta conferencia de esta meritísima serie y en ella el Dr. Sayé disertó sobre la tuberculosis nodular o fibro-caseosa y al igual que en las precedentes utilizó las gráficas que trazará en el pizarrón para plasmar de doble manera las enseñanzas que brindó explicando la más frecuente de las formas de tuberculosis.

Encuadrada esta mortífera dolencia en una sintomatología "de precisión" —como suya— tras haber señalado su etiología especial y sus peculiaridades anatomo-patológicas (nucroscópica y macroscópica) explicó el Dr. Sayé sus periodos evolutivos y estacionarios, valorizando su alcance pronóstico y para el tratamiento, en lo que se mostró tan acucioso investigador como concienzudo patólogo, aleccionando previsoramente a los que no desconfían bastante del insidioso proceso fibro-caseoso en los tuberculizados subrayando celosamente las fases de compensación y de descompensación, epílogo funesto del traicionero mal.

En la conferencia de anoche, el Maestro Sayé no pudo hurtar totalmente cuanto su aporte personal de investigador clínico ha enriquecido esta rama de la terapeútica, cual se vió al explicar "su" síndrome cavitario puro, valorizado justamente en el estudio especial que realizó de las imágenes cavitarias, y de destrucción activa, con marchamo tan fidedigno como sus valiosas estadísticas clínico-demográficas.

La magnífica lección de anoche, como todas las suyas, valió al doctor Sayé la explosión de aplausos que escuchó al terminarla.

La conferencia de esta noche la consagrará el Dr. Sayé a la tuberculosis fibrosa.

VISITA AL HOSPITAL DE EMERGENCIAS

Invitado por el Sr. Alcalde Municipal Dr. Miguel Mariano Gómez hoy a las 10 a. m. visitará el ilustre tisiólogo español el Hospital de Emergencias.

En correspondencia a la solicitud y gentileza de sus compañeros, el Dr. Sayé les ofrecerá durante su visita una "charla científica" referida a la especialidad clínica del notable Profesor de la Universidad de Barcelona.

El Directorio Central Marianista inaugura el sábado su nueva sede

El visible y efectivo entusiasmo que los próximos comicios parciales han hecho resurgir tan vivamente en las huestes marianistas, tendrá un nuevo florecimiento en la velada dispuesta para solemnizar cumplidamente la inauguración de la nueva y amplia sede que el Directorio Central Marianista acaba de instalar para su "oficina electoral" en Animas 145 bajos.

Para este acontecimiento marianista recibimos atenta invitación, que suscriben, con el Mayor habanero, los señores Félix Ayón y doctor Rafael Santos Jiménez, que anotamos entre las aceptadas con placer.

A las ocho y media comenzará esta velada y por el entusiasmo jubiloso que en ella sabemos ha de reinar, resulta difícil augurarle término. Acaso con la del alba...

Lo veremos.

Los Veteranos y Patriotas de Guanabacoa y la Candidatura Machado-Mendieta

El doctor David A. Clack, Presidente del Consejo Municipal de Veteranos y Patriotas en la vecina Villa de Pepe Antonio, nos pide la publicación de la siguiente carta, que dirige a un estimado compañero en la Prensa.

Guanabacoa, mayo 30 de 1927.

Nacionalista.

Habana.

Distinguido ciudadano:

Con gran sorpresa he leído en la Sección que usted dignamente escribe en ese vocero que es incierto que el Consejo Municipal de Veteranos y Patriotas de esta culta villa haya tomado el acuerdo de apoyar incondicionalmente toda labor política que tienda a beneficiar la reelección del ilustre General Gerardo Machado, unido al Coronel Mendieta.

Y como a nuestro Consejo no se ha acercado nadie a tomar datos e informes de ninguna índole, me sirvo significarle por este medio que si tal hubieran hecho, hubiéramos tenido el gusto de mostrarle nuestro libro de actas en el cual consta dicho acuerdo al igual que otros de mayor transcendencia política.

¿Ignora usted acaso que los Veteranos y patriotas saben expresar sus ideas sin temores como en la época del doctor Zayas?

Deseándole toda clase de éxitos en sus empeños periodísticos quedo fraternalmente a sus órdenes, s. s. s. y compatriota.

Dr. David A. Clack

Presidente del Consejo Municipal de Veteranos y Patriotas.

Post, Not.

Este es el Consejo Municipal de Veteranos y Patriotas y no el de Veteranos de la Independencia, cuya institución honrosa funciona aparte desligada a nosotros totalmente.

Dr. Clack

S|c. Martí 69, frente al Parque "La Libertad".

Los profesionales amigos de Félix Ayón

Bajo la presidencia del doctor Alberto Blanco y actuando de Secretario el señor Carlos Martín Morales, con numerosa asistencia, tuvo efecto la reunión de los Profesionales amigos de Félix Ayón.

El doctor Rafael Gómez Gpardiola y el Procurador Manuel de J. Lefrán, informaron de sus gestiones en el barrio de Puentes Grandes, asegurando que ese barrio es netamente "ayonista".

El doctor Alberto Blanco, Presidente y el señor Carlos Martín Morales, Secretario, comunicaron que estarán todos los días hábiles de 5 a 6 de la tarde, en el bufete del primero, Manzana de Gómez No. 525, para atender cualquier particular que se refiera a los trabajos electorales que se vienen realizando.

No es Nacionalista sino Liberal

El señor Manuel Secades ha intervenido como es público y notorio en la iniciación de la **Cordialidad Cubana** a título de liberal en cuyo Partido figura desde su fundación y al cual no ha dejado de pertenecer un solo momento. El señor Secades ha sido siempre afiliado al Partido Liberal.

Sépalo el suscriptor del DIARIO que nos escribe sobre el particular.

Traslado de Oficinas

La oficina del Comité Central Reeleccionista de la Habana ha sido trasladada de Mazón número 31 a Espada 126 altos, en donde queda instalada definitivamente su residencia oficial.

Suspendida la Verbena de los Alumnos de la Escuela de Pintura

Las becas de viaje de la Federación de alumnos

La Federación de Alumnos y Ex alumnos de la Escuela de Pintura y Escultura de San Alejandro ofrece anualmente—con sus propios fondos—una beca de viaje para ampliar estudios de pintura y escultura en el extranjero.

Con el propósito de recaudar fondos para cubrir los gastos de la beca correspondiente a este año, los alumnos de 'San Alejandro' organizaban una verbena que debía celebrarse el sábado 4 del presente mes en los jardines 'Miramar'; pero—debido al exceso de solicitudes de localidades—ha sido menester suspender la fiesta, hasta tanto sea seleccionado un local amplio y apropiado al acto, con el fin de imprimir a la fiesta mayor lucimiento y amenidad.

De acuerdo con los cálculos de los organizadores la mencionada verbena se efectuará en uno de los lugares céntricos de la Habana, en el próximo mes de julio, augurando para ella un resonante triunfo.

BUEN SERVICIO DE LA GUARDIA RURAL EN CARDENAS

Detuvo a los tres autores de un asalto y robo a mano armada en la carretera de Varadero

(Por Telégrafo)

CARDENAS, junio 1o. — A las 11: 30 P. M. — DIARIO, Habana. — En la mañana de hoy tuvo conocimiento el Jefe del Desatacamento de la Guardia Rural en esta ciudad, capitán Vidal Morales Broderman, que a las tres de la madrugada, en la finca Noda, sita en la carretera de Varadero y cerca de nuestro Cementerio, fué asaltado el dueño de la citada finca, nombrado Ignacio Alburquerque por tres individuos enmascarados en instantes de tomar las riendas de su carro de repartir leche, situado a cuarenta metros de la casa vivienda.

Los asaltantes obligaron a Alburquerque a apagar el farol del carro y poniéndole todos sus revólvers en el pecho forzáronle a retroceder a su hogar para que les entregara el producto de la venta de unos cochinos realizada el día anterior ascendente a ciento cincuenta pesos, lo cual hizo, bajo la amenaza de que si venía tras ellos o se daban cuenta de que intentaba salir de la casa lo matarían.

Milagrosamente, los asaltantes no se llevaron también una crecida cantidad que Alburquerque tenía escondida en su domicilio.

Conocido aquí el caso, inmediatamente constituyóse en el lugar del hecho el capitán Morales Broderman, acompañado del teniente José Cuerro del Risco y soldado Guadalupe González Díaz realizando todos febriles investigaciones, logrando capturar a Ramón Macías Delgado e Inocente Marcos San José, que al mediodía de hoy fueron reconocidos en el cuartel de la Guardia Rural por Alburquerque y por su esposa Caridad Díaz y Díaz, como autores del asalto, por lo que fueron puestos a disposición del Juzgado. Horas más tarde, el cabo Amado Suárez Burgon y soldado Isidro Román Torres, que habían emprendido incansablemente el seguimiento de la pista, cumpliendo instrucciones superiores, detuvieron a Gonzalo González Pérez que es el otro autor del asalto referido.

Los dueños de la finca declararon que, hace tres o cuatro días, estuvieron los asaltantes de hoy en la morada de los esposos Alburquerque pidiendo agua para beber, lo que les extrañó muchísimo, pues si ellos padecían sed, más cerca de la carretera existen otras viviendas.

Ha sido muy elogiado el tan rápido como excelente servicio realizado por los miembros del Escuadrón 25 aquí destacados al capturar en muy pocas horas a todos los autores del trío asaltante, confesos ya de robo y asalto a mano armada en despoblado.—González Bacallao, corresponsal.

Denuncia a su Esposo

Amparo Gener y Amor, de la Habana, de 25 años y vecina de Ayesterán 16, denuncia que su legítimo esposo Jesús Fernández Macía, de la Habana, de 28 años y de igual domicilio, constantemente la amenaza, maltrata de palabra y algunas veces de obra y que no le da para alimentar a sus dos menores hijos.

LA MAYOR
31 EDIFICIOS
600 EMPLEADOS
SARRÁ
DROGUERIA
ABIERTA TODOS LOS DIAS
TODA LA NOCHE LOS MARTES

TODOS LOS JUEVES ESTAMOS DE TURNO

Farmacia del doctor Antonio Suárez
Galiano y Virtudes. Antigua de PIÑAR.
Ser cliente de esta casa es una garantía para su salud. Especial atención en el despacho de las recetas. Servicio de mensajeros.
A-4224. TELEFONOS A-7363.

FARMACIAS DE TURNO

JUEVES

HABANA

Dirección	Teléfono
Belascoaín y Neptuno	U-5676
Galiano y Virtudes	A-4224
Infanta y Príncipe	U-1273
San Rafael y Hospital	U-4659
O'Reilly entre Cuba y Aguiar	M-7109
Monserrate y Teniente Rey	M-3912
Virtudes y Oquendo	U-4973
San Rafael y Campanario	A-2843
Colón número 40	A-8525
Cuba y Acosta	M-7736
Salud número 173	U-2895
Monte número 181	M-2003
Monte número 347	M-7790
Amargura número 44	A-8730
Egido número 8	A-2425
Martín Mora Delgado número 43	A-7453
General Aguirre número 19	A-8422
Víctor Muñoz número 82	A-2508
San Nicolás número 299	A-2088
Somerruelos número 26	A-2002
Romay número 55-A	M-1704
Infante número 107	U-2065
Infanta número 6	A-5660

VEDADO

Calle 17 entre E y F	F-1110
Avenida de Wilson entre 16 y 18	F-4838
Calle 23 entre 8 y 10	F-1023
Calzada 93	F-1074

JESUS DEL MONTE Y VIBORA

Flores y Zapote	I-2730
10 de Octubre número 557	I-2606
10 de Octubre número 230	I-2378
10 de Octubre y Josefina	I-4240
Concepción y Porvenir	I-2306
Santa Catalina y Cortina	I-2086

CERRO

Cerro número 553	No tiene
San Salvador y San Quintín	No tiene

LUYANO

Calzada de Luyanó número 134	I-3016
Concha 4 entre Villanueva y Luco	I-2909

M.E.C.D. 2016

SECCION 2ª

QUEJAS DE SUSCRIPTORES
Departamento Central: Habana, M-8404. Agencias: Cerro y Jesús del Monte I-1994, Marianao, Columbia, Almendares, Buen Retiro, Quemados y Pogolotti, FO-7090.

DIARIO DE LA MARINA

ASSOCIATED PRESS
Esta Asociación es la única que posee el derecho de reproducir las noticias cablegráficas e información local que en este DIARIO se publiquen.

SECCION 2ª

AÑO XCV — LA HABANA, JUEVES 2 DE JUNIO DE 1927 — PAGINA DIECISIETE

LA RUPTURA ANGLO-RUSA ES PRELUDIO DE GUERRA, DICE EL SOVIET

EL PRESIDENTE DEL CONSEJO DE LOS COMISARIOS OPINA QUE LA SITUACION INTERNACIONAL ES BASTANTE GRAVE

También asegura Rykoff que las acusaciones formuladas por el gobierno inglés desde el año 1921 se han basado siempre en documentos falsificados y en la obra de los espías ingleses

EL PUNTO CULMINANTE DE UNA MANIOBRA DIPLOMATICA

Rusia abandonará sus esfuerzos para comerciar con el Canadá e Inglaterra y concentrará su atención en los Estados Unidos, como consecuencia de la ruptura diplomática con la Gran Bretaña

MOSCU, junio 1. (A.P.)—Alexis Rykoff, presidente del Consejo de Comisarios del Pueblo, al dirigirse hoy a una sesión plenaria del Soviet de Moscú, manifestó que la ruptura anglo-rusa es un preludio de la guerra.

Por este motivo, dijo Rykoff, la situación internacional está preñada de graves complicaciones. El Gobierno inglés desea mejorar su posición provocando la guerra, en la que espera llevar la parte directiva, dejando lo peor a otros pueblos que, por estar debilitados, quedarían subordinados a la Gran Bretaña. La Unión Soviet opone a este peligro una política firme de paz.

Otros detalles del largo discurso del presidente Rykoff fueron que las acusaciones del Gobierno inglés contra los Soviets desde 1921, se han basado siempre en documentos falsificados y que Inglaterra ha estado mucho tiempo dedicada a espiar en la República comunista. Actualmente, hay en las prisiones rusas un grupo de espías que trabajaban por cuenta del Gobierno de Londres, y ya uno ha sido fusilado.

Rykoff citó también una carta del Cónsul de Inglaterra en Leningrado a la Misión Británica en Moscú, y otros documentos como prueba de su alegato. El Soviet, sin embargo, no ha hecho hincapié en esto, por creer que los incidentes esos no justifican una disputa diplomática.

La esperanza del Gobierno inglés de que será posible mantener las relaciones comerciales con Rusia, en la misma forma que los Estados Unidos a pesar de la ruptura, es por completo ilusoria, y ha de producir a aquél una gran decepción, dice Rykoff.

Por su parte, el Comité Central del Partido Comunista de Todas las Rusias ha dirigido una apelación a las organizaciones de aquél y a los obreros y campesinos de la Unión de Repúblicas Socialistas del Soviet declarando que la ruptura de las relaciones anglo-rusas es, sin duda alguna, un paso hacia la guerra contra la Unión.

Se califica la ruptura como el punto culminante de una vieja maniobra de la diplomacia británica, inspiradora y organizadora de la acometida imperialista contra la Unión Soviet, la cual, por su parte, ha seguido y sigue, en cambio, una política de paz.

En la apelación se dice que es posible que se fuerce la guerra contra Rusia, a pesar de los esfuerzos pacifistas del Soviet y se llama a todos los miembros del partido y a todos los labradores para que presten la mayor atención posible a las cuestiones que se relacionan con la consolidación de la fuerza económica y de la defensa del país.

RUSIA INTENSIFICARA SU COMERCIO CON LOS ESTADOS UNIDOS

OTTAWA, Canadá, junio 1. (A.P.) Rusia abandonará sus esfuerzos para comerciar con Canadá e Inglaterra y duplicará sus esfuerzos en los Estados Unidos, como consecuencia de la ruptura del convenio de tráfico entre Inglaterra y los Soviets, según predijo hoy el Comisionado de Comercio soviético en Canadá, Longin F. Geurus.

Este, que ha estado en contacto continuo con la organización comercial rusa en los Estados Unidos, dijo que los banqueros y organizaciones de negocios norteamericanos se muestran muy amistosos en su actitud hacia los representantes soviéticos de comercio.

—No queremos comerciar con naciones hostiles, en que todos nuestros actos son vistos con recelo—dijo Mr. Geurus—, agregando que las oficinas comerciales rusas en los Estados Unidos no temen la intervención del Gobierno, como acaba de ocurrir en Londres, donde la Casa Soviet fué registrada.

Mr. Geurus estima que el tráfico soviético en los Estados Unidos aumentará como consecuencia de la actitud inglesa y canadiense.

SE REUNIRAN EN BERLIN LOS REPRESENTANTES DEL SOVIET

BERLIN, junio 1. (A.P.)—En breve se celebrará en esta capital una conferencia de los representantes de los Soviets en el extranjero.

El paso por Berlín del Comisario de Estado comunista Georges Tchitcherin, procedente de Frankfurt y en dirección a Moscú, será utilizado no solamente para una conversación entre aquél y el Ministro de Estado alemán, Herr Stressemann, sino también para una conferencia importante entre varios altos funcionarios del Soviet ruso.

Se informa que los embajadores soviéticos en París y Roma han recibido órdenes de venir a Berlín, y que también asistirán a la entrevista A. P. Rosengolz, encargado de negocios en Londres, el que pronto saldrá de la capital inglesa; el embajador Kretinski, en Berlín, y los representantes rusos en la reciente Conferencia Económica Internacional.

Se ha Evitado un Linchamiento en Tampa a Costa de Cinco Muertos y Cincuenta Heridos

TAMPA, Florida, junio 1. (Corresponsal, por medio de la Western Union).—Las tropas han logrado evitar un tercer intento de linchamiento de Benjamín Franklin Levins, que confesó ser el autor del asesinato de la familia Marrell. En la refriega resultaron cinco muertos y cincuenta heridos. Un enorme populacho se amotinó alrededor de la cárcel e intentó romper los atrincheramientos del ejército al mando del coronel Sumter Lowry. Quince ametralladoras colocadas en la cárcel y 500 soldados custodian las boca-calles que conducen a la cárcel del Condado. Durante la semana han venido reuniéndose alrededor de la cárcel, cientos de personas, con la intención de sacar al salvaje asesino, atrofiado por drogas y por el alcohol, que, valiéndose de una mandarria, dió muerte a cinco personas de una misma familia.

La ciudad simula hallarse sitiada, prohibiéndose los grupos en las calles adyacentes a la cárcel. Los campesinos de los alrededores de la ciudad han intentado apoderarse del prisionero, que defiende el ejército con orden de tirar a matar.

El entierro de las víctimas resultó una imponente manifestación de duelo. La ciudad está consternada por el horrendo crimen, que ha causado en la ciudad tantas desgracias. Jamás ha ocurrido en la ciudad un suceso similar, tratándose de evitar el borrón que caería sobre la comunidad con el linchamiento.

CABLEGRAMAS DE LA REDACCION DEL "DIARIO DE LA MARINA" EN NEW YORK

Nueva York, junio 1. — (Por Miguel de Zárraga, desde nuestra Redacción en el Hotel Alamac, Broadway and 71st. Street)

ENCARNITA MARZAL VISITA LAS OFICINAS EDL "DIARIO"

Acompañada del popular compositor José M. Lacalle, director del Departamento Hispano de la Columbia Photonograph Company, ha visitado las oficinas del DIARIO en New York la encantadora canzonetista española Encarnita Marzal, que acaba de llegar de la capital de México en cuyo eatro Iris actuó, durante siete meses, con extraordinario éxito. A New York vino invitada por la Columbia para impresionar unos discos, y si acepta la proposición que se la ha hecho, no será difícil que se presente aunque solo sea durante una semana, en uno de los principales teatros del Broadway. Desde aquí saldrá directamente para la Habana, en cuyo Teatro Nacional ha sido contratada.

Encarnita Marzal, nacida en Valencia, es tan hermosa como sugestiva y canta con gran arte. Su repertorio es del mismo exquisito estilo que el de Raquel Meller, y alterna las notas sentimentales con las cómicas.

SE ANUNCIA EL ESTRENO DE UNA SENSACIONAL PELICULA ESPAÑOLA

Francisco Gómez Hidalgo, el distinguido escritor español, anuncia el envío a Nueva York de la tan discutida película "La Malcasada", en cuyo argumento intervienen más de un centenar de personalidades españolas. El estreno en Madrid fué un acontecimiento, pero al aparecer en la pantalla algunos políticos, (don José Sánchez Guerra, por ejemplo), el público estalló en estruendosos aplausos, lo que motivó que inmediatamente interviniese el ministro de la Gobernación, obligando a suprimir todas las escenas en que toman parte aquéllas.

Naturalmente, en Nueva York y en los demás países de América se exhibirá íntegra dicha película, viéndose en acción al conde de Romanones, Ciervа, Lerroux, Melquiades Alvarez, Bergamín, Primo de Rivera, el comandante Franco, el tenor Fleta y numerosos artistas y toreros. La acción se desarrolla en Méjico, España, Marruecos y alta mar, a bordo del "Reina Victoria Eugenia". Gómez Hidalgo se propone exhibir esta película en la Habana, inmediatamente después de darla a conocer en Nueva York.

UNA BODA DISTINGUIDA

En la iglesia de la Medalla Milagrosa se ha efectuado el matrimonio de la señorita María del Carmen García, de distinguida familia portorriqueña, con el súbdito español don Federico de Zamora, apadrinando a los novios el millonario catalán don José Munde y su esposa.

LECUONA VUELVE A NUEVA YORK

El viernes es esperado otra vez en Nueva York el pianista y compositor cubano Ernesto Lecuona, contratado para la fiesta inaugural del "Congo Room" en el Alamac, que se celebrará el próximo sábado.

DOS MUCHACHOS LLEGAN A NUEVA YORK A PIE DESDE MEXICO

Anoche llegaron a Nueva York dando por finalizado su viaje en Times Square, los muchachos mexicanos José Escobar, de diecinueve años de edad, y Gregorio García, de diecisiete, que han venido a pie desde la capital de la vecina república.

Escobar y García que pertenecen al cuerpo de exploradores mexicanos, emprendieron su viaje el día primero del corriente año, habiendo tardado cinco meses justos en realizarlo.

Ambos muchachos estudian electricidad en la Escuela Superior de Comercio, en México, y tenían planeada su aventura desde hace dos años. Patrocinó el viaje Don José U. Escobar, director de los exploradores mexicanos.

Cuentan que la primer noche del viaje les sorprendió una tempestad de nieve, y a punto estuvieron de desistir de la aventura. Tuvieron que encender una hoguera para calentarse, , y el frío era tan intenso que sus mantas se quemaron por aproximarse demasiado al fuego. Pocos días después, atravesando un desierto, la arena era tan caliente que les quemó los piés. Después llegaron a carecer de agua y generalmente dormían en los caminos. Se encontraron lobos "coyotes", tigrillos, leopardos, y gatos monteses especialmente al atravesar la Sierra Madre. Ninguno de los dos muchachos llevaba armas de fuego, viéndose obligados a defenderse con los machetes y salvándose milagrosamente de las acometidas de tales fieras.

Ya en territorio de los Estados Unidos fueron huéspedes de distintos campos de "boy-scouts", que les atendieron y obsequiaron espléndidamente.

Esta mañana estuvieron en el Consulado de México, donde se les han ofrecido dos pasajes para México. Los muchachos agradecieron el obsequio, pero quieren pasar antes unos días en Nueva York. Mañana les obsequiaran con una comida campestre la tropa de "boy-scouts" de Staten Island.

VIAJEROS

Desde ayer se encuentra en Nueva York el doctor Alfredo Zayas, al que acompañan su esposa señora María Jaen y el señor Guido Colli y su esposa Rita María Jaen. El presidente de la "Asociación Cubana", señor Juan A. Pérez visitó ayer, hoy en nombre de aquella, al ex-presidente de la República de Cuba.

También están en Nueva York el señor José Miguel Tarafa, y el señor Eugenio Lizárraga, el cual se hospeda en el Alamac.

OBREROS CUBANOS EN EL CONGRESO DEL TRABAJO

Se celebrará en Washington y al mismo asistirán unos trece países, entre ellos Cuba

WASHINGTON, junio 1.—(UP)—Grupos rivales de Cuba concurrirán al Congreso Pan-Americano de Obreros que se celebrará en Washington el 18 de Julio, según anuncian sus directores. Lo mismo puede suceder con Nicaragua.

Han aceptado invitaciones para asistir al congreso Cuba, Estados Unidos, México, Argentina, Santo Domingo, Venezuela, Colombia y Puerto Rico. Harán todo lo posible por enviar delegados Perú, Bolivia, Panamá, Guatemala y Honduras.

Los delegados de la Federación Norteamericana del Trabajo serán el presidente Green, el secretario Morrison y los vice-presidentes Woll, Noonam y Wilson.

La Confederación Regional Mexicana de Obreros enviará cinco delegados. El secretario de la Federación Pan-Americana, señor Santiago Iglesias, irá a Ciudad México esta semana para tratar de los planes de la conferencia con los directores del importante organismo mexicano.

LA LEY MARCIAL EN HONDURAS

TEGUCIGALPA, junio 1o.—(UP)—El Gobierno de Honduras ha proclamado la ley marcial al objeto de repeler una inminente invasión de su territorio por las tropas liberales nicaragüenses que aún no han depuesto las armas.

MOVIMIENTO MARITIMO

NEW YORK, Junio 1o. — Llegaron el Damfire, de Júcaro; y el Manchuria, de la Habana; el Venator de Baracoa. Salió el Oritani para Baracoa.

BALTIMORE, Junio 1o. — Salió el Annetta para Sama.

LA INUNDACION DEL VALLE DEL RIO MISSISSIPPI COMENZO A PRECIPITARSE LENTAMENTE EN EL GOLFO DE MEJICO

Veinte distritos y millares de acres de terreno se hallan actualmente cubiertos por unas inundaciones de las que sus habitantes no tenían idea en cuanto a su importancia

ENORMES DAÑOS CAUSADOS EN HOLANDA POR EL TEMPORAL

Un formidable ciclón devastó la provincia de Gelderland, ocasionando la muerte de veinte personas y heridas a 300. El gobierno ha enviado tropas a las comarcas arrasadas

NUEVA ORLEANS, junio 1. (A.P.)—Habiendo cubierto aproximadamente 10.000 millas cuadradas, o las dos terceras partes de las tierras de aluvión de Luisiana, la inundación sin precedentes en el valle del Mississippi había empezado esta noche a precipitarse, aunque lentamente, en el Golfo de México.

En la parte central del río Mississippi, las aguas llegaron a ser amenazadoras, y en Cayro, Illinois, predijo el Weather Bureau 47 pies para el domingo.

Veinte distritos y millares de acres se encuentran actualmente cubiertos por inundaciones de las que no tenían la menor memoria sus habitantes. El comandante John C. Gotwalls, del cuerpo de ingenieros militares, estima que 6.400.000 acres de tierra están sumergidos desde el límite septentrional del Estado a la costa del Golfo.

ALDEAS DESTRUIDAS Y VIDAS PERDIDAS EN UNA VIOLENTA TEMPESTAD EN HOLANDA

AMSTERDAM, Holanda, junio 1.—(AP.)—Un temporal de fuerza ciclónica barrió hoy parte de Holanda y Bélgica, causando la muerte de tres personas, destruyendo además las aldeas de Neede, Delden y Groen-Lo, holandesas. Se teme que haya habido otras desgracias.

El temporal demolió cien casas en la aldea de Lichtenvoorde, causando muertos y heridos en los derrumbes. En Neede se desplomó una fábrica, enterrando en los escombros a los trabajadores. Han sido enviados grupos de médicos a los distritos afectados.

20 MUERTOS Y 300 HERIDOS EN UNA PROVINCIA

AMSTERDAM, junio 1. (UP.)—Hoy por la tarde un formidable ciclón ha devastado la provincia de Gelderland, ocasionando veinte muertos y trescientos heridos.

En dicha provincia han quedado cortadas todas las comunicaciones. La tempestad que se hizo sentir más fuertemente en Neede, se considera peor que la de 1925, que destruyó la ciudad de Borculo.

El Gobierno ha enviado tropas a las regiones devastadas de la provincia de Gelderland.

EL DISTRITO DE BRUSELAS-AMBERES MUY CASTIGADO

BRUSELAS, Bélgica, junio 1. (AP.)—Una violenta tempestad castigó esta tarde el distrito de Bruselas-Amberes, causando daños enormes, particularmente a los telares de paños que han dado fama a la región. Dondequiera las casas quedaron destechadas, los árboles fueron arrancados de raíz y las paredes se hundieron. Varios edificios quedaron completamente demolidos.

COSECHAS DESTRUIDAS EN ALEMANIA

STETTON, Alemania, junio 1. (U P.)—Un temporal ha batido hoy la población pomerania de Streitzig, destruido numerosas casas y causado enorme daños en los campos vecinos, cuyas cosechas han quedado totalmente destruídas. No han ocurrido desgracias personales.

LOS FENOMENOS ASTRONOMICOS EN EL MES ACTUAL

El principal de ellos es un eclipse total de Sol, visible en tres regiones europeas

WASHINGTON, junio 1.—(AP)—El mes de junio ha sido apropiado este año por la Naturaleza para una demostración de su virtuosidad. Su repertorio, según se ha hecho público por la "American Nature Association", incluye los espectáculos siguientes:

15 de junio.—Eclipse total de luna, visible en Norte y Sud-América.

22 de junio.—El sol llegará a su distancia máxima al norte del Ecuador, con lo que principiará el Verano con el día más largo del año en el Hemisferio Boreal.

26 de junio.—El pequeño cometa Pons-Winnecke se aproximará a una distancia de 3.500.000 millas de la tierra, siendo este el punto más cercano a nuestro planeta a que suelen aproximar la materia de los cometas.

29 de junio.—Eclipse total de sol, visible en Inglaterra, Escandinavia y, parcialmente, en otras regiones de Europa, el Africa Septentrional y Alaska.

La apoteosis del programa permitirá que Inglaterra contemple por primera vez un eclipse total de sol desde el año de 1724 y el espectáculo no se repetirá sino hasta el año de 1.999. Pero los espectadores tendrán que ocupar temprano sus butacas pues la función principiará al rededor de las 5.25 a. m. y durará menos de un minuto.

Los críticos profesionales, conocidos vulgarmente bajo el nombre de astrónomos, proyectan apostarse en Noruega y Suecia donde podrán dormir algunos minutos más, antes de que el telón se levante, o mejor dicho, antes de que descienda, pudiendo contemplar el espectáculo en mejores condiciones ya que el sol estará a mayor altura sobre el horizonte en el momento de ser eclipsado.

Alaska contemplará el eclipse durante su conclusión, a la caída del sol, sobre el Pacífico, después de haber pasado sobre el Océano ártico y la zona noreste de Siberia, a través del Mar de Bering y las Islas Aleutianas. En Nome la magnitud del eclipse será tan sólo de un 80 por ciento, es decir, un 14 por ciento de la superficie solar será visible alrededor de los bordes de la luna. En Liverpool la luna eclipsará completamente al sol, por espacio de unos cuántos segundos, en tanto que en Londres, un cuatro por ciento del gran globo lumínico será visible en el instante en que el eclipse llegue al máximo de su intensidad.

La expedición Mc Cormick-Chaloner, del Observatorio Leander Mc Cormic, de la Universidad de Virginia, encabezada por el Profesor S. A. Mitchell, director del Observatorio, contemplará el eclipse en Fagernes, Noruega, donde será visible por espacio de 34 segundos. El señor J. A. Chaloner, de Virginia, es quien sufragará los gastos de la expedición, que espera retornar con valiosos apuntes.

EL CAP. LINDBERGH SE DISPONE A SALIR PARA WASHINGTON

Espera llegar a Washington el 11 de junio fecha en que será recibido por Coolidge y su gabinete

WASHINGTON, Junio 1º—(A. P.)—Hoy se han concertado los planes de Washington para honrar debidamente al capitán Charles Lindbergh, héroe del gran vuelo trasatlántico.

Lindbergh regresará en el crucero "Memphis", trayendo su monoplano "Espíritu de San Luis" con él, esperando llegar a Washington el 11 de Junio, día en que será recibido oficialmente por el Presidente Coolidge y su Gabinete y aclamado por los washingtonianos, quienes, a pesar de estar acostumbrados a los acontecimientos, se excederán en esa ocasión.

La aceptación de Lindbergh de la oferta de Coolidge acabó con las esperanzas de los neoyorkinos de ser los primeros en honrarle, aunque la comisión organizadora de la recepción dió una segunda nota anunciando que los festejos oficiales de Washington pueden durar solamente un día, después del cual Lindbergh regresará a Nueva York.

Los amigos que en San Luis tiene Lindbergh y los que ya habían declarado que reclamaban para su ciudad el honor de ser la segunda que aclamase al héroe, han notificado a la Comisión de la capital que ceden la primacía a Nueva York, aceptando que San Luis sea la tercera ciudad que visite el aviador.

El "Espíritu de San Luis" será embarcado en el "Memphis" el viernes por la mañana, cuando el crucero fondee en Southampton, Inglaterra. El barco se dirigirá después a Cherburgo, en Francia, donde recogerá a Lindbergh, saliendo para Washington probablemente el sábado, 4 del actual.

Lindbergh asistió hoy al Derby, en Epsom Downs, y por la noche estuvo con los norteamericanos residentes en Londres. En vísperas de su partida hacia París, el aviador fué huésped de honor de las sociedades de los Estados Unidos en la capital británica, que le ofrecieron una gran fiesta en el Hotel Savoy.

El Capitán Lindbergh volará de Washington a Miller Field, en Staten Island, el 14 de Junio, o sea al día siguiente de su llegada a la capital. Desde allí se dirigirá a Nueva York, por la bahía, en el remolcador "Macon", entre unadoble fila de vapores y con una escolta especial de aviones que describirán círculos por sobre su embarcación. Lindbergh recorrerá después Broadway, hasta la Casa Consistorial, donde el Alcalde Walker le dará las llaves de la ciudad, dirigiéndose después al Parque Central, donde el Gobernador Smith le prenderá la medalla del Valor.

El viernes 17 de Junio, después de tres días en Washington, el Capitán Lindbergh volará a San Luis llegando la misma tarde.

HA EMPEZADO SU VUELO DE REGRESO A PORTUGAL EL AVIADOR BEIRES

RIO JANEIRO, Junio 1º—(A. P.)—El Comandante Sarmento Beires, aviador portugués que proyecta regresar a Lisboa por la vía de la Habana, los Estados Unidos, Terranova y Azores, inició esta mañana, a las 9 y 15 minutos, la primera etapa de su vuelo, saliendo en dirección a Bahía, llegando felizmente.

CHINA PROTESTA CONTRA EL ENVIO DE CONSIDERABLE NUMERO DE TROPAS, ASI COMO DE AVIONES Y BUQUES DE GUERRA

Dos mil soldados japoneses desembarcados, la llegada del segundo escuadrón aéreo inglés con 18 aviones de combate y 31 envío de 5,000 soldados norteamericanos, causan la protesta

DECLARACIONES DE LOS DOS MINISTROS DE ESTADO CHINOS

"La nación que olvide los privilegios especiales y nos trate como iguales se ganará el afecto de los chinos, dice el de Pekín. El proletariado como base de gobierno, dice el de los cantoneses

PEKIN, junio 1. (A.P.)—El cuartel general del Mariscal Chang Tso-Lin, el caudillo manchuriano, y el Ministerio de Estado de Pekín, han dirigido una protesta a la Legación japonesa contra el desembarco de dos mil soldados en Tsing-Tao.

Los japoneses parecen decididos a quedarse en Shantung, donde sus nacionales son veinte mil, de los cuales doce mil están en Tsing-Tao, dos mil en Tsinan-Fu y el resto en los pequeños grupos de islas, donde siempre sería difícil protegerles sin aumentar los recursos militares.

La expedición japonesa es muy censurada por todas las facciones chinas en esta capital, que dicen que está menos justificada que la inglesa a Shanghai, ya que en Shantung no hay ninguna concesión extranjera.

Los periódicos chinos denuncian el gesto nipón, informándose que se preparan protestas tanto en el Ministerio de Estado de Pekín como en el Cuartel General de la alianza del Norte. Se pregunta si el Japón quiere aprovechar la oportunidad presente para recuperar su posición privilegiada en Shantung, que abandonó en la Conferencia de Washington de 1922.

DIEZ Y OCHO AVIONES DE COMBATE INGLESES HAN LLEGADO A SHANGHAI

SHANGHAI, junio 1. (A.P.)—Esta noche ha desembarcado procedente de Hongkong, el segundo escuadrón aéreo británico formado por treinta oficiales y doscientos hombres, con diez y ocho aviones de combate Bristol.

LOS ESTADOS UNIDOS REFUERZAN CON CINCO MIL SOLDADOS SUS FUERZAS EN CHINA

WASHINGTON, junio 1. (A.P.) El envío de cinco mil soldados de Infantería de Marina de Norte América desde Shanghai y las Filipinas a Tien-Tsin para hacer frente a la situación que pueda surgir del desplome del Ejército norteño chino, se está desenvolviendo de acuerdo con planes previamente calculados, según dicen los despachos recibidos hoy en esta capital.

El traslado de la Legación a Tien-Tsin y el refuerzo de dos mil hombres a la guardia de la Legación en Pekín son considerados en Washington como hechos lógicos.

DECLARACIONES DE LOS MINISTROS DE ESTADO

PEKIN, Junio 1o. (North American Newspaper Alliance).—"Los documentos encontrados en los centros comunistas anexos a la Embajada del Soviet de Moscú en Pekín prueban que el anti-extranjerismo en China se ha desarrollado bajo la influencia de Rusia", nos ha dicho el doctor Wellington Koo, ministro de Relaciones Extranjeras del Gobierno de Pekín, además de ser el primer ministro de ese Gobierno.

Koo tiene 38 años de edad y se educó en la Universidad de Shanghai. Se graduó también en la Universidad de Colombia en Nueva York en 1909, recibiendo además doctorados de dos o tres universidades norteamericanas. Fué ministro chino en Washington, Londres, México, Lima y la Habana. He aquí lo que nos dijo:

—Mi creencia de que los chinos no son anti-extranjeros se ve en el Norte, donde estamos libres de la propaganda soviética y donde los extranjeros no sufren ninguna clase de vilipendios.

"Para el que haya estudiado la marcha de los acontecimientos en China, el despertar del pueblo de esta nación no tiene nada de sorprendente. En 1919, al comparecer ante el Consejo de la Conferencia de Versalles indiqué a los delegados allí reunidos que el nacionalismo chino merecía reconocimiento mundial. El movimiento actual tiende a alejar de China los privilegios especiales de que gozan los extranjeros. Esto no forma la base de una plataforma política, ni tampoco se limita a ninguna sección particular del país, sino que es un axioma vibrante en el corazón de todo chino. Los alemanes no buscan concesiones en China, y por ello el comercio alemán progresa a pasos agigantados en nuestro país.

"El pueblo chino es moderado y razonable por naturaleza y no temería represalias contra el extranjero si no les aguijonearan los agitadores radicales. Las potencias europeas se convencerán, más tarde o más temprano, de que nuestro país merece el mismo tratamiento que cualquiera otra potencia extranjera. El día que se nos trate como iguales, China entrará a formar parte de la gran familia de naciones, y la nación que mejor nos trate será la que tentrá la preferencia al restaurarse la industria y el comercio chino."

Todo esto que nos dice Koo puede añadirse con algunos comentarios.

A los ojos del mundo, la guerra civil que devasta China es una revolución industrial y social que se desarrolló en Rusia hace diez años, manifiéstase ahora regularmente en las fuerzas nacionalistas chinas. Esos modos son trascendentales para el éxito de las armas revolucionarias: por una parte, desmoralizan al enemigo; por otra, consolidan el territorio conquistado.

Los asaltos militares no gozan popularidad entre el elemento cantonés. Los agitadores se introducen en las líneas del enemigo y minan sus fuerzas con propaganda revolucionaria, acabando así con la lealtad y con la disciplina. De este modo, la resistencia militar se evapora como el rocío a las primeras horas del sol matinal.

En el río Yangtze hay doscientos millones de almas que oyen contínuamente a los agitadores repetir la frase marxiana: "Trabajadores del mundo, uníos, Nada tenéis que perder, sino vuestras cadenas."

Las voces de los agitadores hallan eco en los corazones de las masas analfabetas, que nunca han tenido nada y que siempre han deseado tener algo.

Por su parte, los norteños dominan a otros doscientos millones de infelices, que también en breve oirán el grito revolucionario de "Emancipáos". La emancipación nacionalista resultaría una de las transformaciones más grandes de la historia.

Antes de que los cantoneses comenzaran su marcha hacia el Norte, los estudiantes monopolizaban la agitación. Pero ahora los trabajadores industriales se han unido a los estudiantes, y la agitación es general. Los mismos desarrollos que se vieron en la Revolución rusa antes de 1905, se ven en China hoy. La dificultad con que tropiezan los agitadores es la absoluta ignorancia de las masas, con las cuales es muy difícil llegar a implantar ideas revolucionarias.

Los obreros de la ciudad demuestran tanta inteligencia como sus hermanos blancos, y se asocian en agrupaciones o sindicatos laboristas, mejorando así, por medio de la unión, sus condiciones económicas. Mas para unir a todas las masas que hoy siguen distintas escuelas y obedecen las órdenes de docenas de caudillos, cada uno de los cuales trabaja para sí, es preciso que se levante en China un nuevo caudillo que reuna las cualidades militares de Napoleón Bonaparte y que pueda arrojar la fermentación producida por la efervescencia revolucionaria en una corriente principal, efectiva y poderosa.

Por eso tenía razón Eugenio Cheny, el ministro de Estado cantonés, cuando nos dijo en Hankow hace veinte días:

"Llegaremos a Pekín dentro de tres meses. Estaríamos ya en Pekín a no ser por la defección de Chiang-Kai-Shek. Pero este militar ha demostrado que no es sino un rebelde del tipo corriente. Uno de tantos militares que no pueden pasar sin la rebeldía. Teníamos el plan de enviar nuestras legiones a Pekín y luego atender a Shanghai. Pero las riquezas de Shanghai fascinaron a Chiang. Sin hacer caso de nuestras instrucciones, se desvió hacia la parte baja del río Yangtzo con el fin de ocupar Hankin y Shanghay. Todos conocen el resultado de este rasgo de rebeldía Chiang-Kai-Shek se ha convertido en caudillo y nos ha traido un sin fin de dificultades, tanto domésticas como extranjeras. Mientras tanto estamos al habla con Feng-Yuhsiang, el general cristiano, que cooperará con nosotros en nuestra marcha hacia Pekín. Una vez hayamos consolidado el norte y el sur, dedicaremos nuestra atención a exterminar a Chiang Kai-Shek y su pandilla de rebeldes. No creo que tardaremos más de tres meses en conseguir nuestro objeto."

Chen continuó diciéndonos estas palabras, que tienen transcendental importancia porque van apareciendo confirmadas por los hechos:

"Aunque el gobierno de Hankow se encuentra en una situación financiera bastante crítica, no tememos por este punto: la energía y el trabajo inteligente de sus oficiales dominarán el mal. Por lo pronto, el Comité Central Ejecutivo ha eliminado la campaña anti-extranjera que tanto daño hacía al comercio en esta parte del Yangtze. La falta de empleos ha devuelto a los obreros su sentido común y ahora éstos se esfuerzan por cooperar con el gobierno y los comerciantes con el fin de establecer la normalidad lo más pronto posible. Este pacto de las autoridades de Hankow con los obreros, obedece a un plan ideado con el fin de establecer al proletariado como base del gobierno, y luego dominarlo pacíficamente mediante la aniquilación de la estructura económica."

HOTEL ALAMAC
Broadway esquina a calle 71, New York
EL HOTEL PREDILECTO DE LOS CUBANOS Y DE LOS HISPANOS EN GENERAL
Es modernísimo, elegante, económico, a prueba de fuego, y está en el corazón de Nueva York cerca de todas partes.
Su "chic hispano" es insuperable e inconfundible.
Y quién no se deleitó con la magnífica Orquesta del Alamac, intérprete de nuestros clásicos danzones?
Los precios del Alamac, al alcance de todos, son los siguientes:
Cuarto sencillo para 1, $4.50. Para 2 personas: $6. Cuarto doble, para 1 ó 2, $8. Por mes, $150.
TODOS CON BAÑO Y DUCHA
Departamento de sala, un cuarto y baño y ducha, desde $200 al mes.
Hay también departamentos con 3 ó 4 alcobas, además de la sala y con 3 baños, a precios de verano.
Cocina moderna y criolla bajo la experta dirección de un excelente cocinero español.
Intérpretes y sirvientes de habla española.
Atención especial a la clientela hispana.

VA VD. A EUROPA
Diríjase antes a la OPEN ROAD TRAVEL SERVICE, oficinas en el Hotel Alamac; son representantes autorizados de las principales Compañías Navieras. La Open Road Travel Service, le facilita el medio de hacer su viaje cómodo: hacen sus reservaciones en el barco que deseen, atienden al vise de sus pasaportes, trasbordo de equipajes, etc., etc. Su larga experiencia y relaciones con las compañías de vapores, hace que la Open Road sea un factor importante al pensar usted viajar. Los precios de pasajes son EXACTAMENTE los que rigen en las Compañías de Vapores, siendo todo el servicio de la Open ROAD COMPLETAMENTE GRATIS. Oficinas en Londres y París.
Dirección a:
ANTONIO AGUERO
GERENTE HISPANO LAZ-MANAGEMENT

EL CONTRABANDO DE BEBIDAS EN BUQUES NORTE-AMERICANOS

WASHINGTON, junio 1o. — (U. P). — El Tribunal Supremo de los Estados Unidos ha dictado un fallo suspendiendo el límite de las doce millas, en cuanto se refiere al contrabando de licores espirituosos en territorio de esta República. El alta mar ha dejado, pues, de ser un lugar seguro para los violadores de la Ley Volstead.

Incuestionable autoridad para capturar barcos americanos más allá del límite de las doce millas la dió hoy dicho alto Tribunal al resolver el caso de Arturo Maul, dueño del vapor "Underwriter". Este barco, enarbolando el pabellón de los Estados Unidos, fué capturado por un guardacostas el siete de septiembre de 1924, a 34 millas de la isla Block, llevando a su bordo 811 cajas de whiskey. El caso fué llevado en apelación ante el Tribunal Supremo, y éste dió por buena la captura.

Otro fallo análogo valida el derecho de los Estados Unidos a perseguir en alta mar a los contrabandistas de licores.

Significa este fallo que las fuerzas de guarda-costas pueden obrar libremente en alta mar en su lucha por la supresión del contrabando.

Desde luego, que los barcos extranjeros siguen inmunes cuando operan más allá del límite de las doce millas, fijado por una serie de tratados firmados durante los dos últimos años con quince naciones, Cuba entre ellas, para reprimir el contrabando.

BOMBA "PRAT" NUESTRA MEJOR GARANTIA SON LAS IMITACIONES
TEL. M-3959

PRESIDENTES
Y
GENER GRAND LUXE
LOS MEJORES Y MAS LUJOSOS CIGARROS DE CUBA
PIDALOS EN TODAS PARTES

PARISIANA
Sociedad de Turismo, S. A.
Para la temporada de 1927, empezará nuevamente nuestro acreditado servicio de viajes a
PARIS
55 días. . . . . $ 860.00
34 „ 1.250.00
Todo comprendido.
Camarotes exteriores de primera clase. Hoteles de lujo. Cuartos con baño.
Nuestro servicio es inmejorable. Pida informes y prospectos:
PARISIANA
Teléfono: A-3885.
AMARGURA 11
Salida de la Habana cada 15 días en los magníficos correos franceses.

ES MUCHA GOMA PIRELLI
LA MEJOR GOMA DE EUROPA
GARCIA & GARCIA
PRADO 23

M.E.C.D. 2016

DIARIO DE LA MARINA

FUNDADO EN 1832.

DIRIGIDO HASTA 1919 POR DON NICOLAS RIVERO Y MUÑIZ

DIRECTOR: JOSE IGNACIO RIVERO Y ALONSO

Editado por la Compañía DIARIO DE LA MARINA, (S. A.) cuyo programa consiste "en la defensa de los intereses generales y permanentes de la Nación cubana, de los especiales de la colonia española establecida en la misma y de la unión y armonía entre los diversos elementos que conviven en el país". — Art. 1o. de los Estatutos.

Presidente: Conde del Rivero.

Secretario: Manuel Abril y Ochoa. Tesorero: Joaquín Pina.

Administrador: Jose Sobrino y Gonzáles

OFICINAS: Habana. . . . . DIARIO DE LA MARINA. Nueva York. . . . Broadway at 71 st St. Madrid. . . . . Ave. de Pi y Margall 11. París. . . . . 61 Boulevard Hausemann

PRECIOS DE SUSCRIPCION

HABANA	PROVINCIAS	EXTRANJERO
1 mes. . . . . $ 1.60	1 mes. . . . . $ 1.70	1 año. $1.00
3 id. . . . . „ 4.80	3 id. . . . . „ 5.00	3 meses. . . . . $ 6.00
6 id. . . . . „ 9.00	6 id. . . . . „ 9.50	6 id. . . . . „11.00
1 año. . . . . „18.00	1 año. . . . . „19.00	

SUSCRIPCION DOMINICAL

Sólo para el extranjero

(Países comprendidos en la Unión Postal)

6 meses. . . . . $ 4.20

1 año . . . . . $ 8.40

(Países no comprendidos en la Unión Postal)

6 meses. . . . . $ 5.00

1 año. $10.00

Esta suscripción sólo da derecho al número de los domingos.

TELEFONOS:

Quejas de Suscriptores . . . M-8404 Deportes. M-4339
Anuncios Económicos. . . . A-3856 Secretaría de la Empresa. . M-7714
Anuncios Administración. . A-5334 Secretaría de la Dirección . M-9783
Redacción. . . . . A-0301 Fotógrafo. M-6344
Repórters. . . . . M-1934 Imprenta. M-9666

PASEO DE MARTI 103. APARTADO 1010. CABLE: DIARIO. HABANA

MIEMBRO DECANO EN CUBA. DE "THE ASSOCIATED PRESS"

AZUCAR Y POBLACION EN LAS ANTILLAS

EL CONTRASTE ENTRE DOS DESTINOS

Cuando España ocupó a Cuba en la segunda década del siglo XVI, toda la tierra de conformidad con el derecho tradicional castellano, se consideró "realenga", es decir, propiedad del rey, en su calidad de **Dominus rerum,** "Señor de todas las casas". Durante el largo período de la Reconquista, los reyes castellanos, interesados en crear en la línea fronteriza de los árabes fuertes núcleos de población, usaron de su facultad de disponer de la tierra que se iba rescatando del moro, considerada como "realenga", para distribuirla entre sus súbditos necesitados, a los cuales convertían, por este medio, en fieros defensores de cada pulgada de territorio que pasaba a manos cristianas. La práctica secular de esta política, extendió de manera incontrastable la influencia de Castilla hacia el Sur de España, e hizo que **conquistar** y **poblar** llegasen a ser términos inseparables en el pensamiento de sus monarcas.

Los Reyes Católicos, a quienes cupo la gloria de recuperar todo el suelo español, aplicaron el mismo sistema a las Indias y Don Fernando, en real cédula expedida en Valladolid el 18 de Junio de 1513, dos años después de iniciada la ocupación de Cuba, disponía que para que "nuestros vasayos se alienten al descubrimiento y población de las Indias, y puedan vivir con la comodidad que deseamos, es nuestra voluntad que se puedan repartir y se repartan casas, solares, tierras, caballerías y peonías a todos los que fueren a poblar tierras nuevas en los pueblos y lugares..., y habiendo hecho en ellas su morada y labor, y residido en aquellos pueblos cuatro años, les concedemos facultad para que de allí adelante los puedan vender y hacer de ellos a su voluntad libremente, como cosa suya propia". Don Diego Velázquez, el primer gobernador cubano, fué encargado de efectuar, de acuerdo con la real cédula mencionada, la distribución de tierras realengas entre los primeros pobladores españoles de la Isla, dándose así el paso inicial en la apropiación, y división de la tierra cubana con un propósito y un criterio radicalmente distintos de los que habían de inspirar más de un siglo después a los reyes ingleses, al disponer de Barbados y de otras islas ocupadas, en el Caribe por la Gran Bretaña.

Barbados y demás islas próximas, fueron donadas graciosamente a un magnate, el conde de Carlisle, que residía en Inglaterra, para que las explotase económicamente, como un feudo administrado y gobernado por sus mandatarios. La tierra de Cuba se distribuía a los españoles para que **poblasen** la Isla, con la obligación de residir en ella no menos de cuatro años. Lo primero, se encaminaba a enriquecer un personaje influyente; lo segundo, a fomentar la población española en las Indias. Esta diferencia inicial de la política castellana e inglesa en las Antilas, habría de tener en el tiempo consecuencias incalculables.

Velázquez repartió una proporción escasa de tierras, en virtud de que el número de los conquistadores era corto, y como el descubrimiento y conquista de los riquísimos imperios de los aztecas y los incas atrajo hacia el continente toda la inmigración española, la mayor parte de la tierra cubana continuó sin ser ocupada, en su condición de "realenga", sin que conste que los gobernadores que le sucedieron después de su muerte, ocurrida en 1524, hiciesen nuevas apropiaciones.

Pero en 1536 el cabildo de Sancti Spíritus, aunque no estaba legalmente facultado para ello, considerando, acaso, que en el aislamiento casi absoluto en que se hallaban los concejos en aquella época, podían proceder en nombre del rey, ya que "por el rey" llevaban los regidores "las varas", como entonces se decía usualmente, accedió a la solicitud de un vecino llamado Fernando Gómez, concediéndole, "sin perjuicio de tercero", fórmula socorrida que los dejaba a salvo de toda responsabilidad, y "atento a que es servicio a Su Majestad e bien e pro de la Villa que se pueblen de hatos de vacas las sabanas", una de éstas, conocida con el nombre de Manicaragua, con un radio de tres leguas. De esta manera espontánea surgió, del acuerdo de uno de nuestros primitivos cabildos, el primer latifundio ganadero de que se tiene noticia, mercedado por los regidores del mismo. La atrevida decisión del concejo espirituano se abrió paso y sentó jurisprudencia; otros peticionarios amitaron a Fernando Gómez, y los demás cabildos de la Isla, especialmente el mismo de Sancti Spíritus y el de la Habana, continuaron mercedando tierras en idéntica forma. El procedimiento no podía ser más democrático, y las tierras tampoco debían ir a manos de nadie, con más legítimo derecho, que a las de los vecinos de arraigo en la localidad.

Abandonada casi por completo la gobernación de Cuba, isla totalmente improductiva para la Corona, en 1574 llegó a la Habana el Oidor de la Audiencia de Santo Domingo, con jurisdicción sobre nuestra tierra, Dr. Alonso Cáceres, encargado de residenciar al gobernador y poner orden en la marcha de los concejos. Cáceres, magistrado concienzudo y diligente, después de informarse detalladamente de la situación de la Isla, entre otras medidas de buen gobierno, redactó y resolvió poner en vigor, previamente consultados a los concejos, aunque no fueron aprobados por el rey sino muchos años más tarde, unas Ordenanzas Municipales, que llevan su nombre, obra legislativa muy amplia, extraordinaria para su época, llena de sabiduría y de buen sentido. Habiendo encontrado establecida la costumbre de las mercedes de tierras por los cabildos, aunque contravenía las leyes generales de Indias, el Oidor hubo de aceptarla, dándole fuerza legal, para lo cual autorizó y reglamentó la concesión, en veinte artículos, 63 a 82 inclusives, de sus mencionadas Ordenanzas. Hasta el 23 de Noviembre de 1729, fecha en la cual les fué suspendida por una real cédula, es decir durante cerca de diez siglos, usaron los concejos cubanos esa escepcional facultad de distribuir tierras realengas entre los vecinos, creando numerosos latifundios ganaderos, que ocuparon, en forma de grandes círculos, la mayor parte de la Isla. Este desarrollo inicial del latifundio, no pudo ser y no fué, sin embargo, perjudicial, por varias razones. En primer lugar, la tierra realenga, era abundantísima y la población muy escasa, de manera que hubo para todos; en segundo lugar, las mercedes se destinaban a la ganadería, comprometiéndose los concesionarios a suministrar todo ganado para el consumo que el cabildo les exigiese, al precio fijado por éste, abaratándose la provisión de carne; y, finalmente debido a que el espíritu previsor de Cáceres tuvo muy buen cuidado de dar preferencia a la concesión de tierras para el cultivo, disponiendo, en los artículos 70 y 71, con la mira de que haya "abundancia de mantenientos" y "labranza de pan", que la concesión de mercedes para "estancias"—así se llamaban las pequeñas propiedades destinadas a la agricultura—pudiera hacerse **en cualquier parte, aun dentro del terreno mercedado ya para hato o corral de ganado.** El latifundio, por lo tanto, no podía poner obstáculos al desarrollo de la pequeña propiedad, ni detener el crecimiento de la población, ni impedir el vuelo de la agricultura ni crear dificultades a la formación de una clase de pequeños cultivadores independientes. Hagamos constar, en honor a la memoria del ilustre magistrado, que al adoptar este salvador principio, Cáceres no improvisaba, ni procedía tan sabiamente por una feliz inspiración. Conocía ya, por observación personal, los peligros del latifundio azucarero, al cual había imputado, en una admirable "Memoria" dirigida al rey en 1570, la culpa de la falta de "mantenimientos" que se advertía en Santo Domingo, afirmando que el acaparamiento de tierras conducía a formar una reducida oligarquía, enriquecida a expensas de la escasez y la pobreza de los más.

El proceso de apropiación y división de la tierra cubana, que acabamos de bosquejar en sus grandes líneas, dió lugar, durante los siglos XVI, XVII y XVIII, a la formación de una clase de grandes y pequeños propietarios descendientes de los primeros pobladores, con firmísimo arraigo en el suelo donde habían nacido. Gente pobre y ruda en su inmensa mayoría, vivían aislados del exterior, a causa de las rígidas leyes de exclusión del trato y comercio con los extranjeros, criando ganado, cultivando pequeños lotes para atender a sus subsistencia, y cambiando de tarde en tarde cueros, carne salada y seca y algún otro producto de la tierra, con los flotes que tocaban una o dos veces al año en la Habana, de paso para la Nueva España o para Sevilla, o con los contrabandistas de Francia, de Portugal, de Holanda, y después de mediados del siglo XVII, de la Gran Bretaña. De manera que mientras en las demás Antillas el latifundio azucarero florecía, y después de un corto período de rápido desarrollo de la población blanca, acaparaba la tierra y sustituía al pequeño cultivador independiente por el esclavo, produciendo la decadencia irremediable de las islas, en Cuba, a la inversa se apropiaba y dividía la tierra por los cabildos entre los vecinos, creándose una numerosa clase de propietarios rurales nativos o criollos, con muy hondas y muy firmes raices en el suelo. En una parte se iba hacia la colonia de plantaciones, mera taller de trabajo al servicio de una comunidad distante y poderosa; en la otra, en una lenta y obscura gestación de tres siglos, se echaban los cimientos de una nueva y original nacionalidad. El distinto régimen de apropiación y utilización de la tierra, marcaba el distinto destino de las Antillas inglesas y españolas: de decadencia en unas, de lenta ascensión, pero de ascensión al fin y al cabo, en otras.

Ramiro GUERRA.

LA ACTUALIDAD

EL GARROTE EN LA HABANA

Y bien, ¿qué opina usted lector, de la pena de muerte?

En Italia—donde no existe desde 1889—va a reaparecer a pesar de que los condenados allí a "ergástalo""—su sustituta—prefieren suicidarse por lo general a seguir en rehenes. (Esta fué, por ejemplo, la resolución bien pensada del asesino de Humberto 1°). ¿Con qué reemplazará Cuba el "garrote", caso de suprimírsele?...

La cadena perpetua, en Isla de Pinos, no parece dotada de gran poder de intimidación: un Presidio modelo, buenas aguas estomacales, cinematógrafo, comida sana, salones de lectura y amplios y cómodos talleres, en los cuales puede el recluso fomentar una aceptable alcancía, ahorrando jornales. Y, por último, la esperanza de una amnistía, de un indulto! (Porque el período del general Machado no es eterno).

Así ocurre en Holanda, donde los penados juegan a los naipes y tienen un club.

Es una perspectiva casi risueña...

¡La muerte a manos del verdugo!

Desde Platón a nuestro siglo, todos los tratadistas, inclusive Beccaria, admiten la necesidad de esta pena (Beccaria—famoso autor "Dei delitti e delle pene" y máximo abolicionista—votó, como consejero de José II, a favor de la sentencia de muerte contra los conspiradores).

¿Dije antes todos los tratadistas?

No es exacto. Martín Sarmiento antecesor y precursor de Beccaria, en su libro "Impugnación a los abogados de la Coruña" afirma que un hombre, por malvadísimo que sea, tiene derecho a la vida.

Es la teoría de la piedad, del sentimiento.

Pero Santo Tomás de Aquino, y Séneca, y Garófalo—discípulo en potencia de este—y Alfonso de Castro,—así como los fundadores del "Derecho Natural"—Bodin, Grocio, Rousseau; como los positivistas,—en España, Lardizal y Jovellanos—predican la necesaria conveniencia de la ejecución.

El asesino que mata para robar, el parricida y el reincidente ¿merecen piedad?

Cuando nuestra civilización logre el milagro de transformar los instintos del hombre tornándole apacible si es airado, ecuánime si es violento, altruista si es ambicioso y noble si es bajuno ¡habrá llegado la hora de eliminar para siempre el cadalso!

Porque, como le decía Alfonso Karr, a los franceses del año 1839: ¿Abolir la pena de muerte? Bien. Que comiencen los señores asesinos...

(Voltaire aconsejaba—fino siempre en su ironía—que en vez de ajusticiarse a los reos se les condene a trabajar... ¡Es suficiente castigo, añadía).

¿Y la sustitución del garrote por una silla eléctrica? He aquí un gran paso de avance para nuestros sentenciados a muerte, que ellos seguramente sabrán agradecer...

L. FRAU MARSAL.

EN POS DE LA "LUZ FRIA"

(Traducido por JULIO TOLEDO).

Después de un prolongado lapso de tiempo, el cuerpo técnico del Bureau of Standards, de los Estados Unidos de Norte América, que consagra sus actividades a practicar experimentos en el fecundo y siempre interesante campo de la física, ha iniciado de nuevo sus labores mediante acuciosas investigaciones en ese fascinante sector de la ciencia moderna, cuya más preciada meta la constituye hoy día la producción comercial de "luz fría". El doctor W. W. Coblentz, que con la eficaz ocoperación del competente físico C. W. Hughes, dirige los trabajos de laboratorio en el expresado departamento, comenzó sus estudios sobre la luz del cocuyo en 1908, dando a la publicidad en 1912 su conocida monografía sobre la materia. Durante el pasado año el ilustre profesor Coblentz realizó ulteriores indagaciones sobre la luz producida por este insecto y otros organismos dótados de vida.

El fenómeno que se relaciona con la producción de luz por elementos de los dos reinos: el animal y el vegetal, es de los que siempre ha permanecido fijo, latente en la imaginación de la humanidad. En los albores del siglo VI fué objeto de seria y meditada consideración por Sir Robert Boyle, que realizó notables e ingeniosos experimentos sobre las maderas luminosas, demostrando que la presencia del aire es condición indispensable para que se verifique semejante "luminosidad". En 1794, Spallanzani logró comprobar que ciertas partes de la medusa luminosa no producen luz cuando están secas, renovándose ésta tan pronto se les humedece.

En épocas más recientes se le ha dado un gran impulso a las investigaciones de estos fenómenos, llegándose a la convicción de que la luminosidad de los animales y las plantas representan una forma inmensamente más eficiente de iluminación que cualquiera otra concebida por el hombre. Esto, desde luego, parece indicar el camino hacia nuevas clases de luz artificial, que, a no dudar, han de ser tan superiores a los alabados prodigios de la luz eléctrica, como lo que ésta representa comparada con la luz de una lámparilla de aceite (vulgo mariposa), o una vela de sebo.

Todos nuestros métodos industriales ordinarios de producir luz dependen invariablemente del proceso de la incandescencia. Ya intentamos disipar la oscuridad por medio de una vela ,una lámpara de aceite o una luz eléctrica, trasmitimos calor a un cuerpo para convertirlo en luminoso. La energía convertida en calor se conserva, se malgasta. Este desgaste es mucho mayor tratándose de fuentes de baja temperatura, elevándose a un 99% cuando la luz es de gas. En fuentes de altas temperaturas el consumo es menor, incluyendo la luz incandescente y la de arco, pero aún así no deja de ser inmensa.

Bajo el título de "Luminiscencia", la ciencia clasifica varios métodos conocidos de producir luz, que implican la producción de muy poco o ningún calor. Una cerilla de fósforos frotada en la palma de la mano humedecida, se vé inflamarse y brillar, aunque el proceso se verifica a una temperatura ordinaria. El radio compuesto mezclado con sulfuro de cinc hace que este brille continuamente; y esas mezclas se usan hoy con frecuencia para iluminar las esferas de los relojes. El mercurio en un tubo de barómetro se vuelve luminoso cuando se agita. Pudiéramos citar innumerables ejemplos de "luminiscencia", figurando entre estos todos los fenómenos luminosos entre las plantas y los animales. Según el Doctor E. N. Harney, 36 órdenes de animales contienen una o más formas conocidas de producir luz. La ma-

Contnúa en la pág. VEINTICUATRO

UN FOLLETO EN LAS ESCUELAS - - - Por ABELA

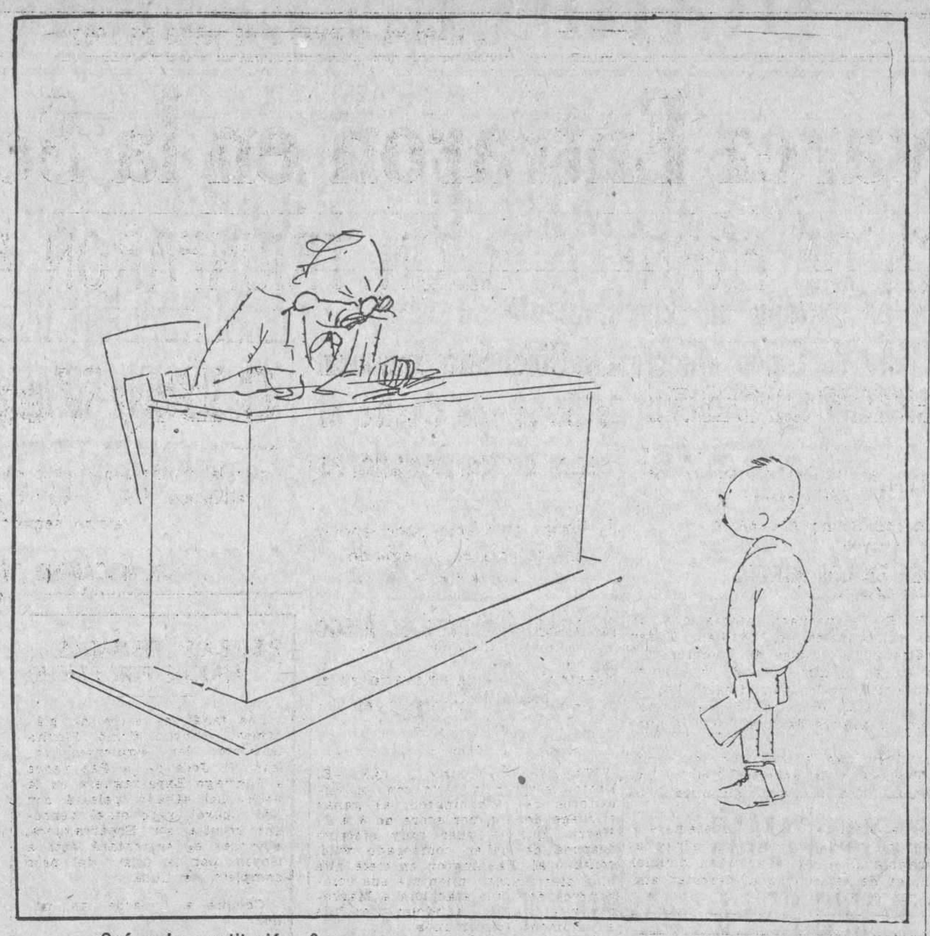

—¿Qué es la constitución...?
—Un folleto, señor maestro.

A TRAVES DE LA VIDA

POR HECTOR DE SAAVEDRA

La señora de Godoy recibe en su bello hotelito de la rue Raffet, del barrio tranquilo, aristocrático y elegante de Passy. Da soirées musicales muy interesantes y los acostumbrados tés, de l'apres mide', de cinco a siete, que se prolongan hasta que al último amigo se le ocurre marcharse sin mirar la hora. Madame de Godoy no es millonaria a la americana para poder permitirse, como Mrs. Stuyvesant Fish, advertir a los huéspedes—haciendo que la orquesta tocara el "¡Home, suit home!"—que ya era hora de marcharse para "sus dulces hogares".

Ayer, precisamente, daba una fiesta "en honor de los amigos de sus niños" como decía el "New-York Herald de París". Aproveche la ocasión para ir a saludarla y dar personalmente las gracias a Armand Godoy por el último libro que ha publicado y que ha tenido la amabilidad de enviarme. Hablaré de él más adelante, porque ahora es la reunión la que tiene la preferencia. Se trataba nada menos que de un concurso de baile para los jóvenes, porque los viejos somos tan sapientes que estamos ya "hors concours" como los pintores premiados. Los dos hijos del señor Víctor Zeballos ganaron el premio de tango, que bailan con la maestría de un profesor de la Universidad, cuando por oposición se provea esa cátedra. Por lo demás esos dos niños, que han sido educados en ese sport, muy sabiamente, porque bailar bien es hoy la mejor carta de recomendación, hacen prodigios en el "charleston" y resbalarán como ninguno cuando se ponga de moda el "banana stip" que es una danza basada en una cáscara de plátano que se pisa y nos hace resbalar, lo que en mi tierra produce siempre en los espectadores una explosión de risa.

Otro primer premio lo obtuvieron la pareja de la señorita Esperanza Rodríguez Alegre y el joven Sacha Alvarez, que es un hijo de Pancho Alvarez Muro, que tuvo su celebridad en la Habana, en el siglo pasado, el padre, naturalmente, porque el hijo es un jovencito aunque tan robusto y fuerte como un boxeador.

No sé de los otros premios porque soy un cronista muy mediocre, pero de la fiesta sí puedo decir que era encantadora y parecía una reunión de la Habana, tan concurrida como la última que dió mi bella amiga Loló Larrea de Sarrá. No se imagina nadie que tan lejos de la patria haya una colonia tan nutrida, porque a excepción mía que soy ave de paso y tengo el nido mal hecho como el pájaro vagabundo, todos viven aquí, y este es un privilegio que solo tiene París.

Desde luego, estaba nuestro Ministro, que es un hombre muy sociable, y de su elegante y simpática señora nada hay que agregar a lo que ya conoce la Habana. Otros diplomáticos había en abundancia y la señorita de Morado y una señora que se apellida Martínez Ibor, es la esposa de un caballero peruano que se nombra Eduardo de Molina y tan linda como buena bailadora. Después la marquesa de Maura, la señora de Agramonte, la del doctor Domínguez, la de Alvarez, la de Zavallos... ¡qué sé yo! Era el mar atravesado por todos los aeroplanos que van a cruzarlo cuando se ponga de moda esa carrera.. ¡Pobre soldado de Maratón! ..

En suma, una agradabilisima fiesta como todas las que ofrece la interesante señora de Godoy, que mantiene en su salón literario y artístico el carácter hospitalario de su Cuba muy amada.

El señor Armand Godoy, de quien se ha ocupado muchas veces el DIARIO DE LA MARINA publicando no hace mucho en su edición literaria del domingo toda una página que reproducía y relataba los trabajos de este distinguido compatriota nuestro, el señor Godoy que es un constante trabajador y emplea su tiempo y su fortuna en los delicados gustos del espíritu, acaba de publicar un nuevo tomo de versos titulado "Triste et tendre", porque como dijo Tejera "la musa del poeta es el dolor" y la tristeza y la ternura son las que han inspirado la poesía de Armand Godoy y un poco la adoración de Baudelaire como observa su panegirista Jean Royere. Sin profundizar en una inspiración que para mí tiene su originalidad hay que admirar en Godoy el profundo sentimiento de la rima que se asocia a las palpitaciones de la vida, así en su bello soneto "Dancing" como en su poema "Havana", donde dice:

"Ce n'est rien' la mort; c'est l'au—
(de la qui m'epouvante".

como Shakespeare que exclama: "¡La muerte es nada!" o Hugo que hace esta reflexión: "No importa morir; lo triste es no vivir". La composición es de una intensidad profunda y dolorosa.

Tal es a grandes rasgos este libro de versos, escritos en francés por un cubano que domina un idioma que no es el suyo y en el que es nada fácil competir con una literatura riquísima y brillante.

Armand Godoy vive, en su torre de marfil que es una preciosa biblioteca, haciendo por la obra común lo que es el deber de todos los cubanos y la dignidad de todas las conciencias.

París, 13 de mayo de 1927.

CONSECUENCIAS INMEDIATAS DE LA RUPTURA DE RELACIONES DIPLOMATICAS ENTRE LA GRAN BRETAÑA Y RUSIA

(Por TIBURCIO CASTAÑEDA)

En la misma Gran Bretaña, en el Parlamento, inmediatamente después que hablaron Baldwin y Chamberlan, pareció, por ciertas frases que pronunció David Lloyd George, Jefe del Partido Liberal, como la de calificar de "locura" el rompimiento con el Soviet, que en el momento de votar, disentirían él y los demás liberales, de la ruptura de relaciones comerciales y diplomáticas; pero no fué así, y votaron los liberales con los conservadores

Y los únicos oposicionistas fueron los Laboristas que quisieron que se abriese una amplia información sobre los hechos de conspiración política contra el Ejército y la Marina inglesa que se achacaban a los del Soviet; pero la Cámara no quiso tomar en cuenta, la proposición de investigación de los Laboristas, y por 367 votos contra 118, aprobó la decisión del Gobierno.

Durante 6 años ha tenido a prueba el gobierno inglés, las relaciones con el Soviet, para llegar al final a la conviccin definitiva, de que el comunismo no tiene enmienda, y que el comunismo, como decían los escolarticos, imprime carácter, es decir, se suelda y adhiere definitivamente al que lo acoge y así puede decirse que el que ha sido comunista lo será, como el que mata, matará, el que roba robará, el borracho se emborrachará y el que juega jugará.

Diez díaz se fijaron a los empleados de la casa Arcos, para salir de Inglaterra.

CONSECUENCIAS DE LA RUPTURA DE LA GRAN BRETAÑA CON RUSIA, EN LOS ESTADOS UNIDOS

La Nota de Sir Austen Chamberlain, Ministro de Estado de la Gran Bretaña, a Rosengoltz, Encargado de negocios de Rusia en Londres, concediéndole 10 días para salir de Londres, tiene fecha de 27 de Mayo último.

LA FEDERACION AMERICANA DEL TRABAJO Y EL SOVIET

Y para que se vea la solidaridad contra el Soviét, que existe entre Inglaterra y los Estados Unidos, y entre los obreros no comunistas de ambos países, ya los periódicos de esa misma fecha de Nueva York, publicaban una circular firmada por Mattew Woll, Vicepresidente de la Federación Americana del Trabajo, o sea de la agrupación de obreros más numerosa e importante de todo el murdo, con sus cinco millones de obreros asociados, diciendo que de los datos obtenidos, por la Policía inglesa en la "Arcos House" del Soviet, y que por el Gobierno inglés publicados, se ven esos datos corroborados por hechos que son bien conocidos por la Federación Americana del Trabajo.

Añade el Vice Presidente de la Federación, que entre los nombres de comunistas, residentes en los Estados Unidos, y que constaban de los documentos hallados en las pesquisas policiacas de la "Arcos House", se halla el de Joseph B. Brodaky, abogado comunista, bien conocido en New York. En la huelga incomprensible de los obreros sastres de abrigos de pieles, que duró en New York, todo el invierno último, la Federación sabía que Brodsky había prestado dinero a esos obreros para mantener la huelga, cuyo dinero procedía del Soviet.

Y lo que comprueba más todavía las afirmaciones de Mr. Woll, es la confesión de Brodsky de que en efecto él había prestado a los obreros sesenta mil pesos, pero añadiendo que ese dinero no era del Soviet, sino suyo propio.

Esa actitud de la Federación Americana del Trabajo, que naturalmente será conocida bien pronto en todos los países americanos, contribuirá, considerablemente, a ir aislando de los obreros sensatos que van mejorando cada día su situación, a esos comunistas, cuyo número va disminuyendo en el mundo.

EL GOBIERNO DE LOS ESTADOS UNIDOS Y EL SOVIET

Si alguna vez pensaron los Estados Unidos en arrepentirse de haber arrojado de su territorio al ruso Martens, que con su gran habilidad, había logrado establecer amplias relaciones comerciales con el Soviet, al ver como esos comunistas rusos, admitidos en el solar inglés han tratado por segunda vez, la primera tuvo lugar cuando Mac Donald fué Presidente del Consejo de Ministros, de sublevar el Ejército y a la Marina, ingleses, contra el Gobierno constituido, se juzgarán satisfechos de su enérgica conducta.

Y es más, pensarán los Estados Unidos, que ellos que han sido los que más auxilios han prestado a la Rusia hambrienta de 1921, inspirados en las acciones de caridad, no deben variar ni en un ápice en su conducta de repulsa de los comunstas.

Mirando a la amplia acogida que tuvieron los comunistas rusos en Inglaterra, durante el Gobierno laborista, y la conspiración que contra Inglaterra llevaban en el propio solar inglés, podrá recordar Inglaterra, el bien conocido proverbio: "cría cuervos y te sacarán los ojos.

LAS RELACIONES ENTRE FRANCIA Y RUSIA

Ya la esperanza que había acariciado Tchitcherin, tratando con Poincaré, de que podría atraer al Gobierno francés y separarlo de Inglaterra, dándole concesiones de petróleo y prometiéndole pagar las deudas del tiempo del Imperio, se habrá disipado, porque habrá visto ese Diplomático ruso que, Francia lo que quiere es tranquilidad para realizar su reconstrucción política y económica.

Puede asegurarse que redundará en beneficio de Francia la ruptura de Inglaterra con el Soviet, a la cual precedió de modo bien ostensible la nueva "Entente cordiale" y el viaje del Presidente Doumerge, acompañado del Ministro de Estado, a Inglaterra

Pronto hemos de notar dentro del mismo Parlamento francés, que los Comunistas francese que tienen allí asiento no se pondrán al lado de Rusia, sino permanecerán hstiles a esta.

RELACIONES DEL SOVIET DE MOSCOW CON ALEMANIA

Es sabido que Alemania se arrojó en los brazos de Rusia desde que Luddendorff conspiró en Suiza con Lenine, en 1917 para, por medio de dinero que suplió Alemania, hacer que Rusia abandonase la guerra.

Después, cuando veía Alemania que los Aliados no cedían en la ocupación del territorio alemán, se acentuó su acercamiento a Rusia.

Y ahora el día 26 del corriente, al reunirse en Berlín la Liga alemana de Unión de Naciones, se levantó su Presidente, el Conde Johann Heinrich von Bernstorff, Embajador que fué de Alemania en los Estados Unidos, durante la Gran Guerra y antes de que esta se uniesen a los Aliados, y dijo: "Nosotros somos amigos de la paz mundial, y los nombres de Aristides Briand, Sir Austen Chamberlain y del doctor Gustav Stresemann, se sumraon a los amigos de la paz del mundo, y con gran admiración hemos estado los alemanes, mirando su obra prodigiosa."

Ahora bien, el Tratado de Rapallo celebrado entre Alemania y Rusia, negociado por Walter Rathenau, asesinado por algunos monárquicos alemanes, retardó considerablemente la obra que luego se realizó en Locarno y Thoiry, y la entrada de Alemania en la Liga de Naciones y en su Consejo.

Quedan un cúmulo de cuestiones pendientes de arreglo entre los Aliados y Alemania: tales sobre todas, la evacuación de las provincias Rinianás, la cuenca, cartinopera del Saar, los mandatos en territorios que fueron de Alemania.

Mientras que Alemania se encasquille, como acaba de hacer, en seguir sus relaciones de amistad con Rusia, no obtendrá ninguna concesión en ellas.

LA RUSIA SOVIET ARROJA LA MASCARA EN CHINA

Por los telegramas de ayer mañana, publicados en la primera página de la segunda sección del DIARIO DE LA MARINA, hemos visto que Rusia se ha quitado la máscara; y se ha decidido por el Gobierno de Moscow, hacer una campaña enérgica a favor de los Comunistas chinos.

Ahora veremos a las demás naciones principalmente interesadas en China, Inglaterra, Francia, los Estados Unidos y Japón, enviar grandes contingentes de tropas para ayudar a los chinos moderados contra los comunistas, desde Manchuria hasta Cantón, y poder aniquilar toda la influencia de Rusia. Los Japoneses han sido los primeros en enviar 6.000 hombres a Manchuria y las demás seguirán. Vencido el Comunismo en Europa y en América, se refugia en Asia, donde lleva la de perder por el individualismo de todos los pueblos asiáticos.

EDITORIALES

PROGRESO URBANO

La expansión de la Habana hacia la Víbora, la transformación de vastas extensiones de terrenos, antes yermos o dedicados a cultivos hortícolas o de plantas forrajeras, en repartos urbanizados donde se alzan higiénicas y vistosas viviendas, así como el reemplazo de muchísimas casas de planta baja por edificios de dos o más pisos a lo largo de la calzada de Jesús del Monte, que cambian el antiguo aspecto pueblerino de esa vía transformándolo en el de opulenta arteria comercial de una gran ciudad, ha sido hasta ahora obra de la iniciativa privada. El éxito obtenido con la urbanización de los repartos de Vivanco y Lawton sirvió de estímulo a muchos hombres emprendedores, que se lanzaron a la tarea de fomentar nuevos repartos. Desde el punto de vista previamente económico tales empresas han constituido, sin duda, excelentes negocios. En otro orden de consideraciones, fueron y son aun poderosos factores de progreso moral y social, pues las facilidades ofrecidas para adquirir solares a plazos han estimulado el hábito del ahorro en la clase media y en la clase obrera, favorecido la multiplicación de muchos pequeños propietarios y propiciado, en apreciable medida, la solución del problema de la vivienda higiénica y barata.

Es este, sin duda, uno de los aspectos más interesantes de los progresos de la nueva Habana, que comienza junto a las paralelas de los Ferrocarriles Unidos, a uno y otro lado del Puente de Agua Dulce, y que no se detiene en la Loma del Mazo sino que avanza, invade los que fueron quintas de recreo y sitierías de Arroyo Apolo, sigue impetuosa buscando las alturas de la Loma de San Juan, y saltando aquí y allá va poblando los alrededores de las carreteras de Bejucal, Managua y Güines. Muchas y muy valiosas son las residencias de personas acomodadas que se asientan en las mesetas de las lomas de Luz y del Mazo. Muchas más son, empero, las residencias de la clase media y de la clase pobre cuyo exterior denota evidente bienestar. Y como allí donde va la población y el bienestar florece y surge la actividad mercantil, ya no es solo a lo largo de la calzada de Jesús del Monte sino hasta en los más apartados lugares de los nuevos repartos donde se asientan y prosperan establecimientos comerciales de todo género.

Obra del esfuerzo privado ha sido en los repartos de la Víbora la construcción de calles, aceras y parques y la extensión de los servicios de alumbrado, agua y alcantarillado. Visible contraste entre esos esfuerzos y la incuria oficial se advierten al contemplar el aspecto de los repartos nuevos y el que ofrece el vecino y antiquísimo reparto de Santos Suárez. En los primeros, calles pavimentadas y aceras de cemento; en el último, calles que aun conservan el primitivo pavimento de la época colonial, desprovistas de aceras. La obra del esfuerzo privado ha tenido, sin embargo, un límite: el señalado por el interés de los propietarios de repartos hasta el momento de traspasar la propiedad de los solares. Las calles y aceras construidas hace quince o más años, como los parques del reparto Mendoza y la Loma del Mazo, no han podido sustraerse al desgaste natural del tiempo. El sistema del Departamento de Agua y Alcantarillado, que cuando realiza un acometimiento a esos servicios no se cuida de reparar la rotura del pavimento, ha prestado una deplorable cooperación a la acción desgastadora del tiempo. Los repartos de la Víbora no recibían hasta ahora de la administración pública la atención que reclaman aquellas populosas barriadas.

Se ha iniciado ya, por fortuna, la rectificación de tal estado de cosas. Los servicios de barrido de calles y recogida de basuras, que anteriormente o no existían o se prestaban con mucha deficiencia, han mejorado notablemente desde que el doctor Carlos Miguel de Céspedes se halla al frente de la Secretaría de Obras Públicas. El servicio de provisión de agua, eterna tortura de aquel vecindario, parece que se va regularizando. En estos últimos días sube el agua, en la parte alta de la Víbora, hasta lugares donde habitualmente era visita de cumplimiento. Cabe al actual Secretario de Obras Públicas el galardón de haber roto nuestro estancamiento con respecto a una eficaz acción oficial que encauce el progreso de la urbe capitalina por las vías en que se ha desarrollado el crecimiento de otras grandes ciudades, no más ricas ni mejor dotadas de ventajas naturales que nuestra de antiguo opulenta y hasta hace poco descuidada Habana. Por eso confiamos en que los cuidados del Departamento de Obras Públicas no se circunscriban a planear y propiciar el embellecimiento de lo que será la Habana del porvenir, cuando el centro de la urbe radique en una colina aledaña a la calzada de Ayesterán, sino que se extiendan también a esta nueva Habana que comienza junto a las paralelas de los Ferrocarriles Unidos y se prolonga y avanza incontenible escalando las alturas del sur, sureste y suroeste, dando vida a núcleos de población hasta en las zonas límitrofes de los vecinos municipios de Santiago de las Vegas y Guanabacoa.

ANUNCIESE EN EL "DIARIO DE LA MARINA"

M.E.C.D. 2016

Tilden y Elia Alvarez Entraron en la Semi-Final de los Doubles

LAS SEDAS DE LA GUADRA DE FRANK GURZON TRIUNFARON AYER EN LA PISTA DE EPSON DOWNS

Ganaron los "Yankees" al Triunfar Thomas en un Duelo con Walberg

Babe Ruth no pudo conectar de hit en cuatro veces que fué al bat

MARK KOENIG DIO UN JONRON

Con un hit de Dugan se hizo la carrera decisiva en el noveno acto

FILADELFIA, junio 1o.—(AP)— 11111111 . . . . shrdlu Los Yankees del Nueva York ganaron hoy el tercer juego de la serie con los Atléticos, por score de 2 a 1. Rube Walberg permitió solamente cinco hits y Myles Thomas, seis, en un duelo de pitchers que se decidió en el noveno inning cuando Hoe Dugan dió un single oportuno con el cual entró Paschal en home. Mark Koenig dió un jonrón en el primer inning. Babe Ruth fué ponchado una ve zmás y en sus tres veces al bat dió rollings al cuadro.

Score:

NEW YORK

	V.	C.	H.	O.	A.	E.
Combs, cf.	4	0	0	3	0	0
Koenig, ss.	3	1	1	0	3	0
Ruth, lf.	4	0	0	2	0	0
Gehrig, 1b.	3	0	2	12	2	0
Paschal, rf.	4	1	0	2	0	0
Lazzeri, 3b y 2b	4	0	0	2	2	0
Morehart, 2b.	3	0	0	3	6	0
Dugan, a.	1	0	1	0	0	0
Gazella, 3b.	0	0	0	0	0	0
P. Collins, c.	3	0	0	1	0	0
Thomas, p.	3	0	1	2	2	0
Totales	32	2	5	27	15	0

a Bateó por Morehart en el 9o.

PHILADELPHIA

	V.	C.	H.	O.	A.	E.
E. Collins, 2b.	4	0	1	0	1	0
Lamar, lf.	4	0	0	3	0	0
Cobb, rf.	4	0	0	0	0	0
Simmons, cf.	4	0	1	2	1	0
Dykes, 3b.	3	1	0	1	2	0
Cochrane, c.	4	0	2	6	0	0
Poole, 1b.	3	0	1	14	0	0
Boley, ss.	3	0	1	1	4	1
Walberg, p.	2	0	0	0	7	0
Totales	31	1	6	27	15	1

Anotación por entradas:

New York	100 000 001—2
Philadelphia	000 000 100—1

SUMARIO:

Two base hits: Gehrig, Simmons, Cochrane. Home runs: Koenig. Sacrifice: Walberg. Double plays: Koenig, Morehart y Gehrig. Quedados en bases: New York 5; Philadelphia 5. Bases por bolas: Thomas 1; Walberg 2. Struck outs: Thomas 1; Walberg 6. Umpires: Rowland, Connslly y Van Graflan. Tiempo: 1:50.

Una Paliza a Al Mello

Se la dió Ace Hudkins que ganó el derecho a retar al Campeón Pete Latzo

LOS ANGELES, junio 1.AP. Ace Hudkins, peso welter de Nebraska, derrotó a Al Mello en su pelea de diez rounds celebrada esta noche aquí, administrando a este último la más rotunda paliza que haya recibido en su carrera del ring. Forzando la pelea siempre, Hudkins tuvo a Mello al borde del k.o. cuando sonó la última campanada.

El ganador triunfó en los últimos ocho rounds, empatando los dos primeros. En el cuarto episodio ya Mello tenía cerrado el ojo derecho. En el sexto lo tambaleó con un derechazo a la quijada y siguió un terrible castigo al cuerpo.

Esta victoria ha dado a Hudkins derecho a retar a Pete Latzo el campeón de los welters, pudiendo lograr eventualmente un bout con el ganador de la pelea Latzo-Dundee el viernes.

Tennis Internacional

William Tilden y René Lacoste son las figuras principales del Campeonato de Singles. — El francés derrotó a su compañero Brugnon en un reñidísimo encuentro

LILI ALVAREZ Y TILDEN EN LOS MIXTOS

ST. CLOUD, Francia, junio 1. AP. El Campeonato Internacional de Courts Duros se aproximó hoy a los semi-finales con William Tilden y René Lacoste como figuras principales en los sigles de hombres.

Tilden jugará con Henri Cochet en el próximo round, y Lacoste con P. D. Spencer, sur-africano, quien entró en los semi-finales hoy al eliminar a Antoine Gentien, vencedor de Jean Borotra, con anotación de 6-2, 3-6, 6-4 y 6-3. Lacoste continuó su avance derrotando a Jacques Brugnon, 6-4, 6-4, 5-7 y 6-3.

En los sigles de mujeres, que también han entrado en los semi-finales, dos sur-africanas, la señora Peacock y la señorita Heinie, una inglesa, Eileen Bennett, y una holandesa, Kea Bouman, discutirán los honores.

La señora Peacock eliminó hoy a la alemana Cecilie Aussem, 4-6, 6-2 y 6-4, y la Bouman hizo lo mismo con miss Tapscott, sur africana, 6-2 y 6-0. Tilden, jugando con la española Elia de Alvarez, en doubles mixtos, también entró en los semi-finales de esta clase al derrotar ambos a Miss Tapscott y Spence, 1-6, 7-5 y 6-0.

EL COMISIONADO LANDIS PROTEGE A LOS UMPIRES

CHICAGO, junio 1ro.—(AP) —El Comisiosado del Base ball, Mr. Landis, hizo saber hoy al reponer al player Brazill, de la Liga de la Costa del Pacífico, que en lo sucesivo toda agresión a un umpire será castigada con la suspensión total, de tres meses a un año. Mr. Landis lo ha hecho saber oficialmente a todos los jefes de Ligas.

La comunicación del Comisionado dice, textualmente:

"Brazill queda repuesto en esta fecha, pero infórmesele, así como a Krug y a todos los managers y jugadores, que en lo sucesivo toda agresión personal a un umpire será castigada con la suspensión inmediata, o la inegibilidad, por un período que será de noventa días a un año".

Frank Brazill es tercera base de Los Angeles.

LOS CUBANOS EN EL NORTE

A continuación ofrecemos una nota de lo que hicieron los players cubanos en los juegos efectuados en el día de ayer en los juegos de las Ligas Menores:

De los cubanos que juegan en la Liga del Sur (Paito, Cueto y Olivares) no hay nada porque sus clubs no jugaron ayer.

El nuevo team de Emilio Palmemo, ganó ayer, pero el rubio de Guanabacoa no tuvo ninguna intervención en él.

A continuación damos los records de Joaquín Gutiérrez y Joseito Rodríguez, haciendo constar antes que fué un día brillante para "Gutierrito", pues además de los numeritos que publicamos más abajo, hacemos constar que uno de sus hits fué un triungular y se robó una base.

	V.	C.	H.	O.	A.	E.
Gutiérrez	4	2	2	1	2	0
Joseito	3	0	1	8	0	0

Notas y Comentarios de Nuestro Concurso

Florencio Astoreca e Iturraspe, Sagua la Grande.—Usted acertó el día 8 anotándose 6 puntos; el día 22 con siete puntos y el día 26 con 5 puntos que hacen un total de 18 puntos. Los días 10, 16 y 23 no acertó, debiendo advertirle que los cupones de los días 22 y 26 llegaron después del término señalado, pero atendiendo a la distancia que nos separa y a que según los cuños de Correos usted depositó con tiempo las cartas las admitimos. También acertó usted el día 29, pero esa lista no se ha publicado todavía. Si sigue como va, es usted uno de los que se embarca.

Luis Carrión Vitorte: Habana.—Tiene razón; ya habíamos arreglado ese asunto. Gracias por su atenta carta.

Oscar Pérez Zamora; Vedado.—El día veintiseis no estaba incluído en la lista de los que tenían más de diez puntos; porque tomamos en cuenta el escrutinio anterior. Espere la próxima.

Miguel Arroyo; Sagua la Grande.—Ya está enmendado su nombre. Agradecemos la aclaración.

Rodrigo Fernández; Habana.—Hasta el día 26 tenía usted 31 puntos. Lo complacemos con verdadero gusto y le deseamos muchos puntos más.

José Rey; Habana.—En total usted tiene 21 puntos. Vea como: 5 el día 5 de Mayo; 6 el día 4; 5 el 23 y 5 el 26. Puede que en esa lista se cometiera un error, pero en nuestro libro registro aparece usted muy bien parado y casi con la gorra de viaje en la cabeza.

Félix Esclarazan; Matanzas.—Entre los ganadores usted no está. Ahora que disponemos de un día sin escrutinio vamos a revisar de nuevo los cupones del díea 23. Díganos la fecha fija del otro acierto para revisarlos también. Pero aquí llevamos esos asuntos de tal manera que mucho tomemos por que esos cupones se hayan extraviado en el Correo. Vuelva a escribirnos.

Miguel Ortolé; Cárdenas. — No, hombre, no se apure; sucedió que la aclaración vino después que habíamos confeccionado la lista. Hasta el día 29 usted tiene 29 puntos. Y en este Concurso hay chance hasta el final para todo el mundo.

Señores Rey y Balsa Ramos.—Estamos investigando ese asunto. Que omitiéramos a Balsa el día 26 es posible, pero que a ambos los pasáramos por alto el día 27 no es posible, habiendo acertado. Vengan por aquí a ver esos cupones.

Luis Roberto Boullón; Habana.—Esos cupones tienen que llegar con 24 horas de anticipación al momento en que se están celebrando los juegos señalados en el mismo.

Sergio Hernández Negreira; Habana.—Está arreglado lo de la dirección. Gracias por su aclaración y por las amables frases que nos dedica. Si hemos tenido éxito a ustedes, los fanáticos, se lo debemos.

Manuel Cruz Alvarez; Habana.—El único Cruz que ganó ese día se llama Mariano y vive en Prado 107. Venga por aquí para que revise los cupones.

Oscar Pérez; Yara.—Lo lamentamos mucho, pero el Oscar Pérez que acertó vive en la calle Lealtad, aquí en la Habana.

Guillermo Quintana Pastoriza; Habana.—Ya está eso arreglado. De nuevo lo instalamos en el número 226, y si no le gusta la casa lo volvemos a mudar. Gracias por la aclaración.

Raúl Martínez, Colón.—Díganos la fecha de la última lista que usted vió y las fechas de los días que acertó después de haber visto que tenía 18 puntos.

Vención Jackie Fields

Le dieron el triunfo por decisión, sobre Joe Kauffman, en diez rounds

NUEVA YORK, junio 1. — (AP). —Jackie Fields, peso ligero de Los Angeles, ganó la decisión sobre Joey Kauffman en su pelea de diez rounds semi-final del bout Hudkins-Mello, celebrada esta noche en el ring del Queensborough Atletic Club. Field tumbó a Kauffmann para el conteo de nueve segundos en el sexto y lo tuvo al borde del k. o. en el siguiente episodio.

Charlie Rosen ganó la decisión sobre Paul Doyle en diez rounds. Bobby Dekeyser empató con Sid Austerlich, en cuatro rounds.

Murray Layton, peso pluma, le ganó la decisión a Romeo Vaughn.

Triunfó el Brooklyn

Su pitcher Elliot dejó en cuatro hits a los Braves del Boston

BOSTON, junio 1. (AP)— Jim Elliott recibió solamente cuatro hits en el juego de hoy mientras sus compañeros de team dieron doce a tres pitchers del Boston, obteniendo una victoria con anotación de 6 a 2. La de hoy fué la cuarta victoria consecutiva de los Robins que ganaron siete de los ocho right field con dos hombres en bases en el primer inning que fué el sexto que da por esa parte de los stands desde que se erigieron.

	C.	H.	E.
Brooklyn	6	12	3
Boston	2	4	1

Elliot y Deberry; Benton, Edwards, Genewich y Taylor.

RESULTADOS DE LOS JUEGOS DE AYER EN LAS GRANDES LIGAS

LIGA NACIONAL

Brooklyn 6; Boston 2.
Filadelfia 7; Pittsburgh 4.
Cincinnati-St. Luis (lluvia).

LIGA AMERICANA

New York 2; Filadelfia 1.
Cleveland 14; Detroit 1.
Boston 6; Washington 1.

ESTADO DE LOS CLUBS

LIGA NACIONAL

	Pittsburgh	San Luis	Chicago	New York	Brooklyn	Filadelfia	Boston	Cincinnati	Ganados	Average
Pits.	x	5	6	4	2	0	1	8	26	667
S. L.	4	x	4	1	1	1	2	9	22	579
Chi.	4	3	x	1	4	2	2	6	22	564
N. Y.	0	2	1	x	4	6	6	3	22	564
Broo.	2	1	0	6	x	4	6	3	22	489
Fila.	2	2	2	3	6	x	2	1	18	474
Bos.	0	1	0	2	6	4	x	0	13	384
Cin.	1	2	4	0	0	3	2	x	12	286
Pdos.	13	16	17	17	23	20	21	30	x	

LIGA AMERICANA

	New York	Chicago	Filadelfia	Washington	Cleveland	San Luis	Detroit	Boston	Ganados	Average
N. Y.	x	2	9	5	2	4	2	5	29	674
Chi.	1	x	2	3	3	9	8	1	27	614
Fila.	3	2	x	6	0	1	3	7	22	512
Was.	6	0	1	x	1	1	2	8	19	487
Cle.	2	3	3	1	x	6	6	0	21	477
S. L.	0	4	3	1	6	x	1	4	19	463
Det.	0	4	1	1	9	1	x	2	18	439
Bos.	2	2	2	3	2	0	1	x	12	3[illegible]
Pdos.	14	17	21	20	23	22	23	27	x	

JUEGOS PARA HOY

LIGA NACIONAL

Filadelfia en Pittsburgh, (3, 4 y 6)
New York en Cincinnati, (3, 4 y 5)
No hay más juegos señalados.

LIGA AMERICANA

Chicago en Boston, (3, 4 y 6)
San Luis en Washington, 3, 4 y 5)
Detroit en New York, (3, 4 y 5)
San Luis en Washington, (3, 4 y 5)
Cleveland en Filadelfia, (3, 4 y 6)

Los Red Sox Empatan la Serie de Cuatro al Team de los Senadores

El Washington sólo pudo anotar una carrera en el segundo episodio

MARBERRY PERDIO EL JUEGO

Braxton tuvo que relevarlo en el centro del diamante en el séptimo

WASHINGTON junio 1. (AP)—El Boston empató la serie con los Senadores del Washington, al ganar el juego de hoy por score de 6 a 1. Harris, que se puso muy efectivo despues de haber comenzado wild, contuvo al Washington en siete hits bien diseminados, mientras sus compañeros de team atacaban a Marberry y a Braxton, dándoles diez hits en momentos oportunos.

Score:

BOSTON.

	V.	C.	H.	O.	A.	E.
Tobin rf.	5	2	2	3	0	0
Rollings 3b.	4	1	0	0	2	0
Todt 1b.	3	0	2	12	1	0
Flagstead cf.	4	1	1	2	0	0
Jacobson lf.	4	1	1	4	0	0
Myers ss.	4	1	2	1	2	1
Rothrock 2b.	4	0	1	2	5	0
Hartley c.	4	0	1	3	0	0
Harriss p.	4	0	0	0	1	0
Totales	36	6	10	27	11	1

WASHINGTON

	V.	C.	H.	O.	A.	E.
Rice rf.	5	0	1	4	0	0
Harris 2b.	4	0	1	2	3	0
Speaker cf.	5	0	1	3	0	0
Goslin lf.	3	0	1	3	0	0
Judge 1b.	4	0	0	9	0	0
Ruel c.	3	0	1	3	1	0
Rigney ss.	3	1	0	2	3	0
Reeves 3b.	3	0	1	0	2	1
Stewart 3b.	0	0	0	0	1	0
Marberry p.	2	0	0	0	0	0
Braxton p.	0	0	0	0	0	0
Tucker (a)	1	0	0	0	0	0
Tate (b)	1	0	0	0	0	0
West (c)	1	0	1	0	0	0
Totales	35	1	7	27	10	1

(a) bateó por Marberry en el 6o. (b) bateó por Reeves en el 8o. (c) bateó por Braxton en el 9o.

Boston	300 101 100—6
Washington	010 000 000—1

Two base hits. Flagstead, Rice. Three base hits: Rothrock, Tobin. Base robada: Ruel. Sacrifice: Todt. Quedados en bases: Boston 4; Washington 11. Struck out: Harris 3; Marberry 1. Hits: Marberry 8 en 6; Braxton 2 en 3. Dead ball: Harris, tres a Harris, Ruel y Goslin. Pitcher perdedor: Marberry. Umpires: Dinneen y Nallin. Tiempo: 1:54.

Honorato Marti, el coach de remos que entrena las tripulaciones de remos del Club Atlético de la Policía

Derrotaron a Meadows

Los Phillies batearon solamente 6 hits, pero 5 los ligaron

PITTSBURGH, junio 1. (AP) Lee Meadows, estrella del Pittsburgh, solo permitió al Filadelfia que diera un hit en siete innings del juego de hoy, pero en el octavo los visitantes acumularon cinco hits, incluso un jonrón de Leach, y dos pases, y ganaron la batalla, por score de 7 a 4. Pruett contuvo a los piratas en catorce hits diseminados. El circuito de Leach ocurrió cuando habia dos corredores en las bases. Este es la primera derrota de Meadows en la temporada. Hasta ahora habia ganado siete juegos.

	C.	H.	E.
Philadelphia	7	6	0
Pittsburgh	4	14	1

Pruett, Carlson y Wilson; Meadows, Morrison, Yde y Spencer, Smith.

CAMPEONATO DE CARAMBOLA LIBRE

CLUB MARTI

Una sorpresa ofreci óel juego de la segunda categoría. La afición esperaba el triunfo de Fernando García—que es el mejor de la categoría—y sin embargo, se equivocó puesto que García se quedó en 145 carambolas, gunando el partido José A. Ruíz.

Los partidos de tercera no se jugaron por no haberse presentado Mario Blanco y Angel Puga, habiéndose anotado los partidos a José Diez Hernández y Octavio Bernardez.

Hoy se jugarán tres partidos con el programa siguiente:

Segunda categoría: Antonio Vilarelle vs Ignacio Fernández.

Tercera categoría: Raul Lasa vs Luis Rodríguez; Joaquín Ferrer vs Roberto Udaeta.

C. Boy Venció en el Derby Inglés

Entre la distinguida concurrencia estaba el Capitán Charles Lindbergh, héroe del vuelo trasatlántico New York-París.—El tiempo del caballo vencedor fué de dos minutos, treinta y cuatro segundos y dos quintos.—Hot Night en segundo lugar

UN MECANICO DENTAL RESULTO FAVORECIDO CON UNOS $814,800

EPSOM, Inglaterra, Junio 1º (A.P) —Galopando siempre al frente del field, Call Boy, favorito en las apuestas, ganó hoy el 144º Derby de Inglaterra, llevando triunfante las sedas de la cuadra de Frank Curzon El ganador hizo al mismo tiempo un nuevo record para la milla, ya que cubrió la milla y media de la pista de Epson Downs en dos minutos 34 segundos y dos quintos. Call Boy probó una vez más el viejo refrán de que la sangre habla, porque dos de sus hermanos, Captain Cuttle y Coronach, hijos también de Hurry On, triunfaron en el Derby en años recientes.

El caballo de la cuadra de Sir Victor Sassoon "Hot Night" quedó en segundo lugar y Shian Mor, del establo del Comandante J. S. Cortauld, en tercero. Veintitres caballos corrieron.

El Derby corrido hoy aquí fué el evento clásico del turf británico que ha sido siempre, pero además tuvo el atractivo, para millares de personas, de la asistencia del Capitán Charles Lindbergh, héroe del vuelo trasatlántico, el que estaba en el palco de Lord Londsdale, par de Inglaterra y notable sportman. Los Reyes Jorge y María también presenciaron la carrera, al igual que el Príncipe de Gales, que no la pierde por nada del mundo.

Igualmente figuraban en el público los más nobles pares y paresas de Inglaterra, y decenas de miles de ciudadanos. Nunca estuvo la amplia pista de Epsom Downs tan sitiada de automóviles y de espectadores entusiastas.

LONDRES, Junio 1º—(A. P.)—La fortuna repartió sus dones sobre unos cuantos dichosos con la victoria de Call Boy en el Derby inglés, corriendo hoy en Epson.

Los miles de personas que contribuyeron con su afición al juego a los grandes premios del sorteo estaban dedicadas esta mañana a discutir los más mínimos detalles de las vidas e intereses de los afortunados en la lotería.

Un mecánico dental apellidado Kilpatrick, al que correspondió el Premio Gran Calcutta, es el más feliz de los ganadores, aunque está bien lejos de la curiosidad londinense, porque reside en Ciudad del Cabo, en el extremo meridional del Africa del Sur.

Kilpatrick ganó el premio Calcutta, de 168 mil libras esterlinas, o sea unos 814,800 pesos, pero se dice que vendió la mitad de sus intereses a un sindicato por diez mil libras en efectivo, de modo que recibirá 94 mil libras, o sea 455 mil pesos, por su billete de a cuatro dollars. Kilpatrick es soltero.

No se conocía esta noche quiénes ganaron los premios segundo y tercero de la Lotería, aunque se sabe que el tenedor del billete correspondiente al segundo lugar, Hot Night, dispone a estas horas de 407 mil pesos, y el de Shian Mor de una suma que se estima en 203,700 pesos.

El premio de la Stock Exchange fué ganado por William Jones, empleado sexagenario ya retirado, al que le han correspondidó 363 mil dólares. Mr. Jones dijo esta noche que es un hombre muy modesto, y que no tiene planeado nada con respecto a su riqueza súbitamente adquirida. El segundo premio de esta lotería correspondió a A. J. Latham, también empleado de Londres. Es de 169 mil pesos.

PELEAS FIRMADAS ANOCHE POR PINCHO

Los fanáticos están de plácemes. Anoche firmó Pincho Gutiérrez las siguientes peleas. Si José de la Paz vence a Santiago Esparraguera en la noche del sábado, peleará con Kid Charol, pero si el vencedor resulta ser Esparraguera, entonces se enfrentará éste a Goyito por la faja del peso completo de Cuba.

Conque a frotarse las manos...

No Peleó Black Bill

En su lugar subió al ring Cuney Lee, que hizo un buen papel

UNION CITY, Estado de Nueva Jersey, junio 1. AP. Cuney Lee entró esta noche en el ring como sustituto de última hora del cubano Black Bill, para darle a Joey Ross, de Hoboken, una terrible batalla, durante diez rounds. Solamente medinte un rally final pudo Ross ganar los honores, y eso con mucha dificultad, según el veredicto de los periodistas. Los dos peleadores pesaban 116 libras.

En el semi-final Fredie Hubber se anotó un k.o. sobre Johnny Gorcinski, deteniendo el referee la pelea cuando el último sufrió una cortadura sobre el ojo izquierdo.

Delaney Vs. McTigue

Firmaron ayer para pelear en un bout a quince rounds en el Yankee Stadium

NUEVA YORK, junio 1. AP. A sólo dos días del bout de campeonato entre Pete Latzo y Joe Dundee, otro match para el sector metropolitano se concertó hoy cuando Tex Rickard obtuvo las firmas de Jack Delaney y Mike McTigue para un bout a quince rounds a fin de decidir el campeonato de peso ligero completo que se celebrará el 7 de julio en el Stadium de los Yankees.

Esta será la primera vez que Delaney defiende su título desde que noqueó a Jamaica Kid, en Waterbury, en diciembre último, pero será la prueba más importante de la clase de 175 libras desde que Delaney arrebató la corona a Paul Berlembach en julio último.

Aunque Delaney alcanzó un k.o. técnico sobre McTigue hace un año, el sensacional regreso de Mike al ring ha restablecido su prestigio al punto que muchos críticos creen que tendrá probabilidades de recuperarlo.

Si los planes de Rickard se realizan otros dos contendientes, Tommy Loughram y Jimmy Slateery, boxearán en el semi-final del bout anterior.

ESPARRAGUERA O JOSE DE LA PAZ FERNANDEZ RODARAN POR LA LONA DEL RING, ESTIMAN LOS EXPERTOS

Parece también un hecho cierto que Cirilín Olano o Lázaro Souval darán a Fernando Ríos el trabajo de contarles los diez fatales segundos

CINCO PELEAS DE ALTA CALIDAD EN EL PROGRAMA

A juzgar por el entusiasmo que se observa en la Bolsa pugilística y por los comentarios que despiertan los distintos bouts organizados, parece que será necesario apresurarse para obtener localidades con anticipación, si es que no se quiere correr el riesgo de que luego resulte imposible encontrar un puesto estratégico en la Arena Colón el próximo sábado.

Santiago Esparraguera, una buena atracción pugilística, tendrá esa noche por adversario, como ya hemos dicho, a José de la Paz Fernández, boxer verdaderamente temible, que parece capaz no solo de resistir cuanto pueda enviarle su antagonista, sino también de enviarlo a la lona con un solo golpe decisivo.

Exageraciones aparte, precisa reconocer que si en Santiago concurren las circunstancias favorables de su ciencia y de su experiencia en el ring en su rival hay toda la materia prima—y mucho ya elaborado—que se necesita para enfrentarse con un excampeón de verdad.

OTRO STAR BOUT

Las cinco peleas que forman el estupendo programa sabatino organizado por Adolfo Font y por Pincho Gutiérrez, son excelentes. Muy equilibradas las fuerzas de todos los contendientes y muy bien dispuestos para la lucha los rivales, las batallas que han de ofrecerse revestirán caracteres de sensacionales. Todos los boxers que participarán en esa jornada son muchachos llenos de aspiraciones, de anhelos de triunfo y darán cuanto tengan en su "stock" de punch, de conocimientos y de coraje, para alcanzar la victoria.

La pelea entre Cirilín Olano y Lázaro Souval es un verdadero star bout que se suma al de Esparraguera vs. Fernández. "El campeón contra el más lógico aspirante". ¿qué otro nombre que el de star bout puede dárselo a un match de esa índole? Tan indecisa como en el anterior encuentro está la victoria, pero tan seguro como en ella habrá de producirse el epílogo por la vía del knock out. Los contendientes van a ello dispuestos con todo entusiasmo.

Martín Pérez, El Cocinero, figura en otro de los encuentros. Su rival es un camagüeyano formidable, Medina, que se propone conquistar la capital en pocos minutos. Kid Salgado y el anestesiante Manuel Peón figuran en el primer preliminar y el programa se completa con un sensacional encuentro, el de Juan Antonio Herrera y Joaquín Cordero, los dos "rear champions" de la división.

Olimpia Sporting Club

CITACION

De orden del señor Presidente, tengo el honor de convocar a todos los Socios del Olimpia Sporting Club, a una Asamblea extraordinaria con el propósito firme de reorganizar totalmente nuestro equipo de Foot Ball, y que se celebrará en la noche del Viernes 3 del entrante mes de Junio, a las 8 1|2 p. m. en punto.

Se suplica la más puntual asistencia.

Con gracias anticipadas, quedo de usted muy atto y s. s.

Olimpia Sporting Club.
V. SARABIA.
Secretario p. s. r.

SAMMY MANDELL MATO DE UNA TROMPADA AL CHICAGOENSE ADAMS

CIUDAD DE KANSAS, junio 1ro.—(UP)—Mientras peleaba esta noche contra Sammy Mandell, campeón mundial del peso ligero, el pugilista chicagoense Steve Adams, en el segundo round de una pelea concertada a diez, cayó muerto este último.

Los boxeadores se estaban castigando muy enérgicamente, cuando Mandell logró desembarcar un fuerte golpe en la quijada de Adams, cayendo éste sin sentido sobre las sogas y de allí al suelo. sin que lograran revivirlo todos los esfuerzos realizados.

Mandell fué preso y puesto en libertad bajo fianza de 5,000 pesos.

POR LAS LIGAS —MENORES—

A continuación damos los resultados de los juegos celebrados ayer en las Ligas Menores:

En la Liga Internacional: Baltimore le ganó al Jersey City, 6x3, Reading al Newark, 12x8; Buffalo al Toronto, 7x4 y Rochester al Syracuse, 4x3.

En la Asociación Americana: Toledo derrotó al Indianapolis, 6x1; el Louisville, con Morris en el box, le dió los nueve ceros al Columbus por dos carreras. Kansas City batió al Minneapolis 11x5. Y San Paul le ganó al Milwaukee, 8x3.

En la Liga del Este: Springfield venció sobre Pittsfield 9x2; Waterbury sobre Providence, 4x2; Albany sobre Harford, 11x10 y New Haven sobre Bridgeport, 8x7.

En la Liga del Sur: Memphis le ganó al New Orleans, 5x1. Mobila y Little Rock, no jugaron por la lluvia. Estos eran los únicos juegos anunciados para ayer.

715 Millas en Globo

Es el recorrido que han hecho Ward T. Van Orman y su ayudante Morton

AKRON, Estado de Ohio junio 1. —(AP). — Ward T. Van Orman, una personalidad en cuestiones de globos no dirigibles, y su ayudante W. W. Morton, parecían haber triunfado esta noche en la competencia americana de balones libres, que comenzó a las seis de la tarde del lunes.

Después de haber recorrido con su globo 715 millas hasta Bar Harbor, en Maine, donde descendieron, Van Orman y Morton eran esta noche los ganadores semi-oficiales de la carrera, preliminar de la competencia internacional que este año se celebrará en septiembre, con Denver, en Iowa, como punto de partida. Van Orman tripulaba el globo de la Goodyear Tire and Rubber Company, de Akron.

Está en segundo lugar el globo Detroit No. 3, tripulado por Hill y Schlosser, los que descendieron con el balon en Showhegan, Maine, haciendo 665 millas. El tercer lugar corresponde por ahora al globo número 3 del ejército de los Estados Unidos, tripulado por el capitán Kepner y el teniente Ecareckson, que cubrieron 610 millas.

De acuerdo con las reglas de la competencia, los pilotos de los tres globos ganadores representarán a los Estados Unidos en la carrera internacional por el Trofeo Gordon Bennett. Esta noche se decía que no hay posibilidad de modificación de las distancias recorridas hasta ahora.

Veinte Hits Batearon los "Indios" a Cuatro Pitchers del Detroit

En el tercer inning el Cleveland se anotó un racimo de siete carreras

BURNS DISPARO CUATRO HITS

Y uno de ellos fué de dos bases, siendo éste su décimo séptimo del año

DETROIT, junio 1o.—(AP) — El Cleveland derrotó hoy al Detroit por score de 14 a 1, logrando empatar con esta victoria la serie, a dos juegos. Cuatro pitchers del Detroit fueron bateados duramente mientras Dudlin estuvo muy efectivo y se anotó su sexta victoria de la temporada.

El Cleveland dio veinte hits, incluyendo siete dobles y dos triples, para un total de treinta y una bases. En el tercer inning solamente, los Indios cruzaron por el plate siete veces. En este inning Gibson y Hankins, fueron noqueados en el box. George Burns, dirigió el ataque del Cleveland con cuatro hits y uno de ellos fué su décimo séptimo doble del año.

Score:

CLEVELAND

	V.	C.	H.	O.	A.	E.
Jamieson, lf.	5	1	2	2	0	0
Neis, cf.	4	2	3	5	0	0
Fonseca, 2b.	5	3	2	1	2	0
Burns, 1b.	6	1	4	12	0	0
J. Sewell, ss.	5	2	2	0	4	0
L. Sewell, c.	3	2	1	2	0	0
Myatt, c.	2	0	0	2	0	0
Summa, rf.	4	1	1	1	0	0
Hodapp, 3b.	4	1	3	2	4	0
Hudlin, p.	5	1	2	0	2	0
Totales	43	14	20	27	12	0

DETROIT

	V.	C.	H.	O.	A.	E.
Warner, 3b.	4	0	0	1	3	0
Gehringer, 2b.	3	0	0	2	3	0
Manush, cf.	4	0	0	3	0	0
Fothergill, lf.	4	1	1	5	0	0
Heilmann, rf.	3	0	1	1	1	0
Neun, 1b.	3	0	1	9	0	0
Tavener, ss.	3	0	0	1	0	0
Woodall, c.	2	0	0	5	0	0
Gibson, p.	0	0	0	0	2	0
Hankins, p.	0	0	0	0	0	0
Wells, p.	1	0	0	0	0	0
Smith, p.	1	0	0	0	1	0
Wingo, a.	1	0	0	0	0	0
Totales	29	1	3	27	10	0

a Bateó por Wells en el 5to.

Anotación por entradas:

Cleveland	027 031 100—14
Detroit	010 000 000— 1

SUMARIO:

Two base hits: Hudlin, Jamieson, Neis 2, Hodapp, Burns, J. Sewell. Three base hits: Summa, Hodapp. Sacrifices: Neis, Summa, Hodapp. Double plays: Hodapp (sin asistencia). Quedados en bases: Cleveland 10; Detroit 3. Bases por bolas: Gibson 3, Hudlin 2; Wells 1; Smith 1. Struck outs: Hudlin 4; Wells 1; Smith 4. Hits: Gibson 5 en 2 (salió sin out en el 3o.); Hankins 4 en 2-3; Wells 5 en 2 -3; Smith 6 en 4. Pitcher perdedor: Gibson. Umpires: Hildebrand, McGowan y Evans. Tiempo: dos horas.

DIARIO DE LA MARINA

CONCURSO SERIE MUNDIAL DE BASE BALL

CUPON-PROGRAMA

DE LOS JUEGOS QUE SE CELEBRARAN EL JUEVES 9 DE JUNIO

LIGA NACIONAL		LIGA AMERICANA	
NEW YORK	☐	CLEVELAND	☐
en		en	
PITTSBURGH	☐	WASHINGTON	☐
FILADELFIA	☐	SAN LUIS	☐
en		en	
CINCINNATI	☐	FILADELFIA	☐
BROOKLYN	☐	CHICAGO	☐
en		en	
CHICAGO	☐	NEW YORK	☐
BOSTON	☐	DETROIT	☐
en		en	
SAN LUIS	☐	BOSTON	☐

Señale con una cruz las casillas de los Clubs que usted estime deben resultar vencedores.

NOMBRE Y DOMICILIO DEL CONCURSANTE

Sr. . . . .

Calle. . . . . Nº. . . . .

Ciudad o Pueblo. . . . .

Se suplica nombre, dos apellidos y letra clara.

M.E.C.D. 2016

COMIENZAN HOY LOS TRES DIAS DE FIESTAS DEL VEDADO TENNIS

Las Bodas de Plata Terminarán con una Gran Feria y Cena Criolla

TRATEMOS DE ALGO...

Revolviendo papeles viejos—¿quién no tiene papeles viejos que revolver?—me encontré el otro día en un escaparatón de caoba que conservo en mi casa, hace no sé qué tiempo, unas declaraciones de Jess Willard, escritas y firmadas de su puño y letra, a raíz de su victoria sobre Jack Johnson en el hipódromo de Marianao la tarde del día 5 de abril de mil novecientos quince.

Fué aquella, sin duda alguna, la más interesante y transcendental pelea celebrada en Cuba, pues en ella se discutía nada menos que la championabilidad mundial del peso completo; en la que dos razas se esforzaban por ostentar la supremacía, y en la que la blanca, en su gran sector de Norte América, se sentía lastimada, humillada en su orgullo, por ser un hombre de color, un negro, quien ostentaba la faja arrebatada a un hombre blanco, a Jim Jeffries, en la memorable tarde del 4 de Julio de 1910 en la ciudad de Reno, Estado de Nevada.

En aquel entonces tenía a mi cargo la Sección de Sports de "Heraldo de Cuba", la que con tanta competencia y éxito desempeña actualmente mi buen amigo y compañero Adolfo Font. Nunca se me olvidará que nos preparamos en la Redacción del "Heraldo" para dar al público un suplemento tan pronto como el referee diera por terminado el bout. El caricaturista del periódico, un excelente muchacho llamado Salcines, dibujó con mucha gracia unos "monos" que daban idea de los combatientes en los distintos rounds, y por último, se hizo un dibujo por duplicado del round final, en uno aparecía Willard lanzado sobre el encerado y con el referee al lado contándole los diez tiempos, en el otro la misma pantomima, pero con la diferencia de que era Jack Johnson el que recibía el conteo del referee.

Un teléfono directo desde el mismo lado del ring al "Heraldo" me proporcianaba el medio de ir dando a la Redacción todos los incidentes del match y de todo lo que ocurría en el Hipódromo relacionado con esa excepcional fiesta de puños. Por cierto que pasé las de Caín, pues a veces me resultaba casi imposible oír con claridad lo que me decían del otro extremo del hilo, y como es de suponer, igual le ocurría al que recibía mi transmisión. Pero, con trabajo y todo, la información fué clara y precisa y el suplemento un exitazo. Cuarenta mil ejemplares fueron arrebatados a los vendedores tan pronto como salieron a la calle, y don Joaquín Godoy, administrador entonces del "Heraldo", se apenó mucho por no disponer de más ejemplares para cubrir los pedidos del campo. Tal era el interés que el match Willard-Johnson había despertado.

Noto que me he descarriado un tanto de mis propósitos primeros, que no son otros que los de hablar con el lector y decirle lo que contenía el papel encontrado en el escaparatón de caoba que conservo en mi casa desde tiempo inmemorial. En ese papel, como dejo dicho al principio, aparecen unas declaraciones del cowboy de Kansas, unas afirmaciones que hizo sobre sus actividades a seguir como boxeador, que cumplió al pie de la letra, y son las siguientes, escritas en inglés, las que vertidas al castellano dicen así:

"Hotel Miramar.—Habana, Abril 6 de 1915.

Señor Guillermo Pi.—"Heraldo de Cuba".

Antes de abandonar su bella isla, quiero dar las gracias al pueblo de Cuba por las bondades con que me ha atendido y por la lealtad que ha sabido demostrarme en todo momento durante mi estancia aquí.

Yo he tratado de demostrarle a usted que un hombre puede ser un boxeador y un caballero al mismo tiempo, y yo espero, tengo esa esperanza, de ver el tiempo en que los muchachos sepan hacer el uso apropiado de sus manos.

Yo no soy partidario de encuentros entre blancos y negros, y le aseguro a usted que yo nunca volveré a entrar en el ring con un peleador de color. Le doy las gracias repetidas veces y me ofrezco sinceramente,

JESS WILLARD".

Eso declaró Willard por escrito a instancias mías, pues quise saber si era cierto lo que publicaban los diarios americanos de que de vencer Willard, de serle quitada la faja a Johnson, más nunca se permitiría que ésta pudiera volver a manos de un pugilista de color. El tiempo nos ha demostrado que tales propósitos eran ciertos, ya que Harry Wills, el que fué por mucho tiempo el oponente lógico de Jack Dempsey, no tuvo, no se le dió oportunidad, de que la faja que representa el valor máximo en el boxeo, pudiera alguna vez encontrarse ciñendo su cintura.

La Pantera Negra no dejó de aprovecharse de esa situación que le creara la hostilidad a su raza, a la que no quiso la blanca de Norte América ofrecerle una nueva alternativa, pues mientras el Ciclón del Lago Salado fué campeón, vivió como un potentado a título de "Rey sin corona", hasta que Jack Sharkey le acabó el cuento el 12 de Octubre (Día de la Raza) del año último, cuando tuvo que acudir al golpe foul en el round trece para no perder por knockout, ya que el bostoniano, vencedor reciente de Jim Maloney, lo tenía convertido en "plátano para sinsonte".

GUILLERMO PI.

El Cuerpo de Sea Scouts Habaneros va Abriéndose Paso con Brillante Disciplina y Grandes Entusiasmos

EL ESTADO MAYOR DE LA MARINA DE GUERRA PRESTA LA MAS ACABADA ATENCION A ESTOS JOVENES QUE SE CONVIERTEN EN PRECIADO ELEMENTO AUXILIAR DE NUESTRA MARINA

HASTA AHORA SU JEFE SEÑOR MEDINA HA TRIUNFADO

A principio del año en curso, todos los diarios capitalinos se ocuparon de manera preferente, de la organización de sea-scouts que en aquellos momentos nacía.

Después de aquella época, por encargo especial de los directores de esta nueva organización scoutista, callamos las informaciones, y solo en muy marcadas ocasiones como últimas noticias aparecieron en nuestras columnas escritos que se referían a los exploradores navales, generalmente conocidos por el nombre de sea-scouts.

Después de este eclipse en las columnas de nuestros principales diarios, nuevamente hemos visto surgir de improviso informaciones sobre las actividades de los sea-scouts. Esto nos hizo que ayer, en las últimas horas de la tarde, visitáramos las oficinas que en Aguiar 92, Departamento 17 tienen montados los sea-scouts. Allí en aquellos momentos se encontraba el señor Medina, nuestro viejo amigo, rodeado de un crecido número de jóvenes de elegante porte, todos los cuales pertenecen a la brillante tropa de sea-scouts habaneros.

Con esa amabilidad característica en el joven jefe del cuerpo auxiliar de la Marina de Guerra, fuimos recibidos y atendidos. A instancias nuestras, el señor Medina se prestó gustoso ha hecernos las siguientes manifestaciones:

"Bien puedo decir que el período transcurrido desde Enero a la fecha, lo hemos invertido en estudios para la mejor organización de nuestros sea-scouts. Han sido muchísimos los hombres jóvenes que han presentado sus solicitudes de ingreso en nuestro cuerpo, pero fieles a nuestra invariable divisa "calidad, no cantidad" hemos presentado una barrera infranqueable para aquellos que por su conducta privada o modo público de proceder, no son dignos de vestir nuestro uniforme."

"Los sea-scouts han recibido instrucción militar en todos los órdenes, habiéndose dedicado también algún tiempo a la instrucción y práctica de telegrafía, y otras de índole náuticas."

"El pasado domingo hemos realizado las prácticas preliminares a bordo del crucero Cuba, y tenemos proyectado que en el curso de verano, desarrollaremos grandes actividades en cuanto a navegaciones se refieren. Nosotros deseamos presentar al cuerpo de sea-scouts de la Habana, como modelo de organización, preparación y disciplina."

"Ahora hemos comenzado un nuevo reclutamiento, pues deseamos contar con dos nuevas compañías, cada una de ellas de 32 miembros. Mire usted (y nos enseña más de de 20 solicitudes), este es el resultado de dos días de trabajo por los jóvenes que tienen aquí a su cargo la oficina de reclutamiento. Aquí trabajan de 5 a 6.30 de la tarde, informando continuamente a los hombres jóvenes que recaban informes, tramitando en otras ocasiones expedientes y atendiendo a la numerosa correspondencia que sostenemos."

"Yo espero, que si tanto el Estado Mayor de la Marina de Guerra, como la Jefatura del Distrito Naval Norte me siguen ayudando en la forma que hasta la fecha lo han hecho ,pronto contaremos con más de 150 sea-scouts, perfectamente equipados y preparados."

"Los sea-scouts, constituirán un perfecto cuerpo auxiliar de la Marina de Guerra cubana. Ese es nuestro fin."

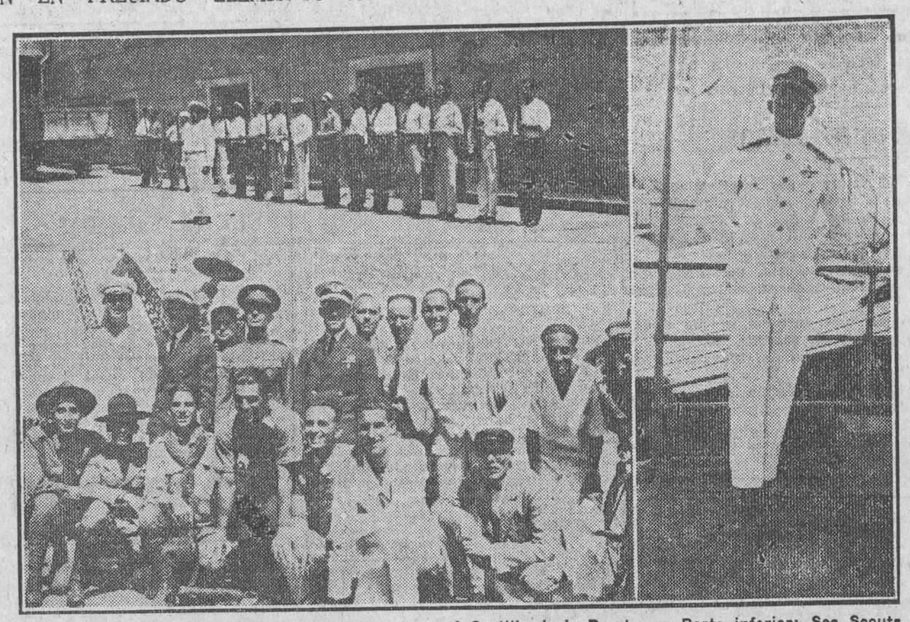

Reclutas de Sea Scouts en ejercicios con armas en el Castillo de la Punta. — Parte inferior: Sea Scouts y Boy Scouts después de un viaje de instrucción — A la derecha: Antonio J. Medina, el general en jefe de los Sea Scouts y entusiasta organizador de ese nuevo cuerpo scoutista

JUEGOS DE MANIGUA

El pasado domingo se enfrentaron en los terrenos de Mantilla Park, por primera vez en la temporada, las novenas del "Angel Cubano" y "Piratas de Arroyo Apolo", venciendo estos últimos con anotación de 5 por 4, después de un torrencial aguacero amenazó con suspender el desafío.

Los pitchers Bonilla y Plat sostuvieron un bonito duelo de pitchers, pero los Piratas acumularon mejor sus batazos y esto hizo posible el triunfo. Poey, Bonilla y González fueron los mejores bateadores de los cubanos, mientras que Alvarez resultó el más claro de los ganadores.

El score fué:

Angel Cubano . 001 011 100—4 6 2
Piratas.. .. . 000 400 001—5 10 3

Baterías: Pedroso y Bonilla, por el Angel Cubano; Montano y Plat por los Piratas.

Deseosos de obtener una victoria en la tarde, los muchachos que dirige Pulido efectuaron un segundo encuentro, teniendo como contrarios al Liceo de Mantilla, al que derrotaron cuatro por una, después de seis innings de lucha.

La obscuridad obligó la suspensión del juego en esa entrada, cuando los del Cubano estaban dando muestras de su poderoso batting. El pitcher Salazar, mientras tanto, contuvo fácilmente al Liceo.

El score:

Angel Cubano . .. 110 002—4 8 1
Liceo.. .. .. 100 000—1 2 0

EN BUENA VISTA PARK

El domingo se enfrentaron los potentes clubs "Cudahy" y "H. Hupman", venciendo con gran facilidad los primeros, que demostraron su supremacía en la "estaca". Los que más se distinguieron en el match, fueron Obregón, que disparó dos home runs; Ortega uno y Fernández uno. Estos muchachos hicieron explotar a tres de sus pitchers.

Cudahy .. .. 254 001 002—14..
H. Hupman.. .. .. .. 000 200 000— 2

"JUVENILES DEL OLIMPIA PLUS ULTRA"

En la soleada tarde del pasado domingo y en el campo del paradero Bagatelle se celebró un encuentro de foot-ball entre los equipos arriba mencionados.

El partido, interesante por todos conceptos, fué llevado a toda marcha, haciéndose por ambas partes jugadas muy bonitas. Avances por doquier, corrían la línea con hábiles pases, hasta ser cortados por los contrarios. Los puertas tuvieron que defender sus marcos de una manera habilísima, y son los que merecen llevar la palma, pues tuvieron un trabajo continuo, ya que los shoots llovían cuando los jugadores contrarios lograban pasar en rápida acometida a los jugadores defensores.

Carlos Coello, notable handbolista de los Tigres, que derrotó hace días al campeón Munyet, quitándole el invicto que sostenía desde hace cuatro años. Con este motivo, Coello ganó la copa Hispano-América que se ofrecía al ganador del campeonato celebrado en esa sociedad

El sportsmanship de los jugadores quedó a la altura que me merece, por no haber discusiones ni líos de los que tan comunmente se encuentran en todos los partidos. También debemos de hacer el elogio del referee, el cual se portó imparcial.

Resultado del encuentro: empatados a 1 goal.

VENCE EL TERROR DE BARCELONA

Con anotación de 10 por 9 y en un desafío donde el hitting fuerte fué uno de los principales factores, los muchachos del Terror de Barcelona se anotaron el pasado domingo una gran victoria sobre el Washington, que se presetó reforzado con players profesionales como si se tratara de un desafía de Serie Mundial. Tal parece que le cogieron mucho miedo a los niños que juegan en el Barcelona, y que dicho sea de paso, no reconocen la derrota todavía.

Véase el score:

Washington .. .... 201 201 300— 9
Barcelona .. .. 310 021 111—10

Baterías: por el Terror de Barcelona: Manolo, pitcher, José, catcher.

Por el Washington: Angelito, pitcher; Fernández, catcher.

Frontón Jai-Alai

PROGRAMA OFICIAL PARA LA FUNCION DE HOY JUEVES 2 DE JUNIO A LAS 8-1|4 P. M.

Primer partido a 25 tantos
Sotolongo y Larrinaga, blancos;
Urizar y Ugalde, azules.
A sacar blancos y azules del 9 1|2.

Primera quiniela a 6 tantos
Guruceaga; Ansola;
Lucio; Sotolongo;
Aristondo y Ugalde

Segundo partido a 25 tantos
Guruceaga y Erdoza mayor, blancos;
Alazábal y Ansola, azules.
A sacar blancos yazules del 9 1|2.

Segunda quiniela a 6 tantos
Irigoyen Mayor: Colín;
Eguiluz; Gutiérrez;
Echeverría y Olazábal

Tercer partido a 30 tantos
Irigoyen Mayor y Ugartechea, blancos; Eguiluz y Gutiérrez, azules.
A sacar blancos del cuadro 10; azules del 9 -|2

COMIENZAN HOY LAS BODAS DEL VEDADO TENNIS

Terminarán los festejos en la noche del día 4 con una feria y cena en sus terrenos de Calzada y 12

Los marqueses ribereños del poético Almendares comienzan hoy a celebrar sus Bodas de Plata, los 25 años de fundación del Vedado Tennis Club, que de una asociación pequeña, como todo lo que nace, se ha convertido en el andar de un cuarto de siglo en la espléndida agrupación de carácter deportivo y social que todos queremos y admiramos.

El programa de festejos, que ha de durar tres días, cuidadosamente organizado, da principio hoy, y aunque ya lo hemos publicado íntegro en días anteriores, lo repetimos ahora para que el lector que no lo haya leído antes se de cuenta de todos los números de que se compone.

PROGRAMA

De los distintos festejos que se celebrarán en conmemoración del vigésimoquinto aniversario de la fundación del Vedado Tennis Club:

Jueves 2 de junio-1827

Competencias atléticas.

Para hijos y hermanos de socios clasificados por edades, a las cuatro de la tarde:

Carrera de 70 metros.
Carreras de Relevo de 400 metros.
Para socios (handicap):
Carrera de 100 metros.
Carrera de 400 metros.
Salto alto.
Salto triple.
Para señoras y señoritas que tengan derecho a los privilegios sociales del Club:
Carrera de 50 metros (por secciones).
Carrera de Relevo de 400 metros.
Salto largo.
Torneo de Tennis (handicap), a las seis de la tarde hasta las nueve de la noche: Te bailable, en el piso de granito y concurso de bailes españoles, charleston, fox trot, vals y son.

Viernes 3 de junio

Competencias atléticas, para socios, a las cuatro de la tarde:
Carreras de sacos, 100 metros.
Para señoras y señoritas que tengan derecho a los privilegios sociales del Club.
Carrera de 70 metros con obsáculos bajos.
Carrera de Relevo.
Torneo de Tennis (handicap).
A las cinco de la tarde: Torneo de Hand Ball (handicap).
A las seis de la tarde: Competencias de Esgrima (handicap).
A las nueve de la noche: Torneos de Bolos Chicos (handicap). Singles y Dobles masculinos. Dobles mixtos.

Sábado 4 de junio

A las tres de la tarde: base ball; desafío de base ball entre socios de treinta años en adelante; cinco innings se jugará solamente.
A las cuatro y treinta de la tarde: Competencias atléticas, para socios (handicap):
Carrera de 130 metros con obstáculos.
Carrera de 200 metros.
Carrera de obstáculos variados.
Tug of War. (Seis por equipo).
Carrera de Relevos de cuatrocientos metros.
A la scinco de la tarde: Regatas de remos, para señoras y señoritas que tengan derecho a los privilegios sociales del Club.
Regatas de 400 metros en canoas de 4 remos.
Para socios que fueron remeros de otros tiempos: regata de 500 metros en canoas de 4 remos.
A las diez y treinta de la noche: Feria, inscripción para asistir a la misma; individual, tres pesos y familiar, cinco pesos.
Feria en los terrenos sirviéndose a los socios una cena criolla en varios kioscos.

Una Buena Costumbre

PÓNGASE una nueva muda de "B. V. D." cada vez que se vista. "B. V. D." es siempre fresca. Sin igual en corte, comodidad y duración.

Mire a ver si es "B. V. D."

Todas las piezas llevan esta etiqueta tejida en rojo.

MADE FOR THE B.V.D. BEST RETAIL TRADE (Marca Registrada)

The B. V. D. Company, Inc., N. Y
85 cts. en E. U. A. En Cuba 85 cts.
SOBRE MI QUIERO SOLO B.V.D.

La caída de los Reds de Cincinnati y la del Washington constituyen las sorpresas de la presente temporada en las Mayores

Los Senadores, sin embargo, deben experimentar un alza dentro de poco.—Los Indios de Cleveland forman un rompe-cabezas. Los White Sox no pueden sostener su actual posición

(Crónica de BABE RUTH)

FILADELFIA, Mayo 29.—(Por Correo). Terminada nuestra primera invasión por los terrenos del Oeste, en la que ganamos nueve de los doce juegos que efectuamos, deseo dar mis impresiones sobre la situación de los teams que toman parte en las luchas de ambas ligas Mayores.

Concretando, puedo decirles que hemos recibido muy pocas sorpresas. Los teams débiles han seguido luciendo como tales y los fuertes han ganado fácilmente sus series individuales. Solo el Washington, en la Americana y los Reds de Cincinnati en la Nacional, parecen marchar fuera de paso.

Yo creí, y expresé mi opinión en este sentido, que tanto los Reds como los Senadores serían contrarios formidables en ambas ligas, y que estarían en la lucha desde que se alzaran las cortinas hasta el final. Sin embargo, ha resultado todo lo contrario. Los Senadores pierden terreno contínuamente, y los Reds no han podido salir del último lugar. Los primeros están disculpados, ya que han tenido multitud de lesionados en sus filas y apenas si han podido jugar con regularidad, pero, el caso del Cincinnati es diferente, pues han ido mal en todos los departamentos y no han fildeado como en la season de 1926.

Todos creíamos que el pitching staff de los Rojos estaba en condiciones de rendir una labor efectiva, y atendiendo a eso, colocamos al team entre los candidatos al pennant, pero, la práctica ha demostrado lo contrario. Rixey, Carl Mays, Donohue y Luque han sido castigados a la hora precisa y se han mostrado bastante inefectivos cuando han tenido que vérselas con las novenas de primera categoría.

En el fielding, las demostraciones han sido pésimas, y lo mismo podemos decir del batting, donde no han probado todavía poseer bateadores de cartel. Esto me hace pensar que Hendricks hará algunos cambios antes que caiga la presente temporada.

Quitando estas dos sorpresas, el resto de ambas ligas mantiene su paso habitual, y aunque hay diversos clubs que figuran en primera división, pronto los veremos descender para ocupar los puestos que por lógica les corresponde. Gigantes, Cardenales y Piratas están dando la batalla en la Liga Nacional y serán, a mi juicio, los que combatirán hasta el final. Los tres cuentan con magníficos conjuntos y tiene material para superar con facilidad a las otras novenas de la Liga.

Mirando los scores diarios, usted observará que los pitchers de Mc Graw están entrando en forma poco a poco. Esto me hace reir de los que pensaron al iniciarse la campaña que Mac no contaba con buenos lanzadores. Ellos no serán los mejores del circuito, pero pueden defenderse y ya saben ustedes que, trabajando en una novena que le dé duro a la pelota, como hacen los Gigantes, los pitchers no tienen necesidad de esforzarse mucho, y ni ser muy notables para vencer.

En nuestra liga también han brotado las sorpresas. Los White Sox, por ejemplo, están pisándonos los talones, cuando todos les creían candidatos a la segunda división. El Washington pierde contínuamente. Los Browns se anotan buenos triunfos y el Detroit ha perdido infinidad de juegos que le han puesta a pocos pasos del Boston Red Sox.

De todo esto puedo decir que, los White Sox no pasarán mucho tiempo en esa posición, pues carecen de punch para combatir con las novenas fuertes de la Liga. Algunos les consideran bueno spara un tercer lugar, pero yo no les concedo ni eso, y no me extrañaría que dentro de tres semanas sufran una caída rapidísima.

El Washington, en cambio, debe subir algunos puestos, pues cuenta con varios lanzadores que están actuando con magnífico control. El Filadelfia será nuestro rival a última hora, y aun los Tigres, que están en el séptimo, han de subir como la espuma para resultar, como he dicho muchas veces, el caballo negro de la temporada.

Del Cleveland no sé que decir. Tienen un pitching staff insuperable, y bateadores de excelente calibre, pero, pierden con pasmosa regularidad. Lanzadores como Uhle, Shaute, Levsen y Hudlin tienen madera para ganar todos los juegos que pitchean, o por lo menos, deben dar magníficas exhibiciones, sin embargo, los scores dicen lo contrario, e indican que esos hombres son los principales causantes de la caída del team. Uhle, sobre todo, está muy lejos de su forma de 1926, cuando resultó el mejor pitcher del circuito, y el único a quien los Yankees no pudieron vencer con facilidad.

Por eso el baseball es tan extraño y complicado. Unas veces, un team demuestra condiciones insuperables, después juega desastrosamente, dando la impresión de que carece de consistencia para triunfar. Atendiendo a esto, no puedo garantizar que los White Sox han de seguir como fuertes contendientes, ni que han de caer dentro de poco. Tampoco puedo decir que los Atléticos finalizarán fuera de la primera división o que los Yankees pierdan el impulso, dejen de batear y caigan de su pedestal, para no levantarse más.

Todo puede suceder, pues, por algo dicen que el baseball es un juego de sorpresas. Pero, yo espero que nada anormal ocurra en el circuito, y creo que las cosas seguirán su curso natural, en cuyo caso, los Yankees ganarán el pennant de la Liga, con los Atjéticos como más fuertes opositores.

- HABANA-MADRID -

ANGELITA Y CARMENCITA ARROLLARON A ANGELES Y GRACIA, QUE QUEDARON EN 15

EL VIERNES BRILLANTE FUNCION EN EL HABANA-MADRID

Y aunque la sonora orquesta comenzó diciendo que ya no había palomas, ni aromas ni flores, y que todo se acabó, nosotros, los "fans", que vamos los elegantes miércoles de Habana-Madrid, sonriéndonos de las mentiritas líricas de la orquesta, continuamos encantados de la vida del emocionante vaivén. Somos de los que tomamos caldo, la taza y media, y si nos dan con la taza en la corneta y nos la abollan más encantados aún. No podemos vivir sin el guacamole del raquet de las preciosas chicas y de los preciosos lances y percances que brotan y florecen en los grandes peloteos.

Ayer, por la tarde, un lleno.

Otro lleno por la noche.

En el primero, de la tarde, de 30 tantos, combatieron, de blanco, Angelina y Carmenchu, contra las azules, Rosita y Paquita. Y pelotearon tan bravo y tan brioso que saltamos de emoción en emoción en los buenos empates de quince, diecinueve, veintidós, veinticuatro y veinticinco.

Lo ganaron las blancas; pero las azules, quedaron en la alarmante de veintiocho.

Cobramos la primera quiniela, de Elena y Lolita, que la pagaron con treinta y seis pesos, y entramos en los laberintos del segundo, de 30 tantos que disputaban, las blancas, Elena y Petra, contra las azules, Mary y Consuelín, y que lo disputaron muy barba a barba, como cuatro barbianas de la Persia, la tierra de las persianas. Lo empataron bravamente en cuatro, cinco, veinticuatro, veinticinco, veintiseis y veintisiete. Y por un milagrito no hubo tragedia. Lo ganaron las azules.

Las blancas quedan en el empate.

Insistimos en lo de echar la segunda quiniela, que llevaron Angelita y Carmencita, a sesenta y cuatro pesos cada boleto, y fué entonces cuando las chicas cestistas pelotearon sus arrogantes partidos. Había llegado la noche.

Y a la hora de todas las noches a la misma hora, salieron las chicas peloteantes del prólogo nocturno, de 25 tantos; de blanco, Lolita y Antonia, y de azul, Marcelina y Delfina. No ocurrió nada de particular. Reinó completa tranquilidad; las dos blancas, dándole en la misma "yema", lo ganaron de calle. Las azules llegaron a 18 por un casual.

Y qué casualidad. Que sacamos boletos de Carmenchu y Antonia, y que como bobos cobramos los boletos a dieciseis pesos, que son toro bravo. Y encantados con el cobrín continúo, pasamos a peloteor lo mejor que se pudiera los 30 tantos del tercer partido, que debatían, las blancas, Elena y Lolina, contra las azules Mary y Gloria.

Las cuales que nos pelotearon dos buenas decenas, que decoraron con los emocionantes empates de uno y dos; cinco, seis, ocho, doce y trece; una bonita racha azul y otra más bonita de las blancas y grande y último empate de la pelea en diecinueve. Apuró en el saque Elena, que está helénica sacando, y metió en la batalla a todos sus gentiles vasallos la Reina y allí todo se acabó, como en la "Casita." Las dos blancas ganaron y las dos azules acabaron en 22.

Y en llevándose la cuarta quiniela, Carmencita y Gloria que pagaron con diez pesos, caemos de lleno en la arrogante pelea fenomenal; cierre de la brillante noche del miércoles de moda. Y salieron a ventilar los 30 tantos las blancas, Angelita y Carmencita, contra las azules, Angeles y Gracia. Y de fenomenal no tuvo más que la primera decena, que los dos pares pelotearon con brava igualdad y que empataron en una y en dos, en cinco, siete y ocho. Y aquí se acabó el carbón. Las dos blancas, muy bien, lo ganaron y las dos azules en plena y fatal catástrofe, se quedaron en 9.

Salimos con la cara más larga que don Poste.

Señores; hasta el viernes de moda.

Dn. Fernando.

El Turf Americano Siente Reverencia por la Aristocrática Familia de los Whitney

La muerte de Payne fué un verdadero golpe para todos los caballistas de la unión vecina.—"Los abanderados de Whitney nunca se preocupan de la cotización", es una frase bien conocida.—Jimmy Rowe, el célebre trainer, es otra garantía que tienen los simpatizadores de las sedas azul pálidas.

La muerte de Payne Whitney, hermano del célebre Harry Payne de los mismos apellidos, en circunstancias harto desagradables por la repentina transición de un hombre aparentemente saludable de la vida a la muerte, dió una oportunidad a los caballistas, trainers, jockeys e hípicos del grado 33 para testimoniar el verdadero cariño y admiración que sienten hacia la gran dinastía que fundara el viejo William C. Whitney, Secretario de la Marina que fué en tiempos de Grover Cleveland.

De esta cuadra aristocrática se ha hecho legendaria la frase "los caballos de Whitney nunca se preocupan de la cotización", y por este solo motivo, aparte de que las sedas azul pálida con gorra carmelita de Harry Payne o las rosadas y negras del Greentree Stable han sido defendidas por ejemplares de alta calidad en su inmensa mayoría, el público se decide, aun cuando otra cosa aconseje la prudencia y el veredicto experto, por la causa de Whitney rijan cotizaciones de boockmakers o máquinas de las mutuas.

La prueba más convincente que puede darse de la confianza que deposita la multitud en los abanderados equinos pertenecientes a esta notabilísima familia de la alta sociedad americana, la encontramos en las justas de veloces bebés que se celebran en la primavera del año en los estados de Maryland y New York. Sin nacer averiguaciones previas respecto a los hijos de Broomstick, Peter Pan, Whisk Broom II, Pennant, Chicle y demás sementales de la finca de recría de Brookdale, ni andar en busca de confidencias acerca de sus pruebas matinales, son instalados ipso facto los pupilos equinos de Jimmy Rowo, Freddy Hopkins, Clyde Phillips y Mose Goldblatt, — estos son los cuatro entrenadores de Whitney y Greentree — grandes favoritones. Más aún, nadie se le ocurre protestar cuando dichos competidores llegan bien a la retaguardia ni lanzar la especie de que han sido aguantados.

EXENTOS DE SOSPECHA

En todos los tracks de la Union vecina compiten constantemente ejemplares pertenecientes a ambos hermanos en fraternal lucha, sin que se haya dado todavía el caso que surgiera un motivo de sospecha, ni aún cuando siendo gran favorito un pur sang de Harry Payne resulta veencido por un abanderado del Greentree Stable cotizado a precio más jugoso. (El lector sabrá, supone el cronista, que Greentree Stable es el nombre supuesto bajo el cual siempre han corrido sus pertenencias Payne Whitney y su esposa, que fué de soltera Mary Hay, hija del Secretario de Estado en el gabinete del Presidente McKinley).

No sucede lo mismo en el caso de Mr. Riddle, propietario de Man O' War, y su sobrino Walter Jeffords, pese al prestigio personal y riqueza de ambos, pues "algo podrido se ha notado en Dinamarca" en ocasiones en que han competido entre sí los ejemplares de estos parientes cercanos.

Debemos hacer constar lo que por todos es sabido que Harry Payne Whitney es el miembro mejor conocido de la familia en los círculos deportivos, y en los hípicos principalmente. Miembro que fué del gran cuarteto de polistas que capitaneara el insumergible Milburu, las estrellas máximas del turf americano han militado bajo las sedas azul pálidas del propietario de Brookdale, y más aún, el inmortal Jimmy Rowe es el encargado de su cuadra.

EL MAESTRO

Jockey antes de ser trainer y bastante notable en su día, tiene en su haber Rowe el entrenamiento de los ejemplares de James R. Keene cuando los caballos del mago de Wall Street, los famosos Colin, Sysonby, Ceit, Ballot, Peter Pan, Superman, Maskette, Wedding Bells, portaban arrolladoramente los colores blancos con motas azules que había de llevar años más tarde un pur sang mucho más modesto que aquéllos, pero igualmente adornado de las cualidades primordiales que distinguen a los "thoroughbreds", mi inolvidable Awning. (Perdóneme el lector la digresión que hago en cariñoso recuerdo de quien fué siempre leal y honrado antes de caer fulminado en acción en una tarde para mí de triste recordación del pasado mes de Marzo). Al ocurrir la muerte de Keene, pasó Rowe a la cuadra de Whitney, siendo los éxitos obtenidos demasiado recientes y notables para ser por mí ensalzados, bastando decir que sólo Sam Hildreth, la otra maravilla del siglo, resiste comparación con el "egregio" Jimmy.

Mary Hay, la esposa vivaz y simpática que sobrevive al tan lamentado Payne Whitney, fué desde su época de soltera una entusiasta devota del deporte de los reyes, sintiendo mayor afición aún por las carreras de obstáculos. Asociándose con su media naranja, invirtió crecidas sumas en la adquisición de material hípico de primera calidad, teniendo el placer de ver sus colores llevados a la victoria por competidores de la talla de Cherry Pie, Cherry Malotte, Untidy, Navigator, Adios, Saxon, Leopardesa, Touch Me Not, Jolly Roger y un sin número más de luminarias que pudiera citar con sólo revisar un libro de carreras.

Diferenciándose de su hermano Harry Payne, el difunto sportman nunca dejaba pasar una competencia en que tenía representación sin hacerle una sólida apuesta, estando para ello idealmente preparado, pues ha dejado una fortuna que se hace ascender a doscientos millones de pesos que bien podía soportar alguna que otra mordida que le dieran los leones.

CHANCE SHOT

La tarde de la repentina muerte de Payne Whitney a consecuencia de una angina pectoria sobrevenida poco después de efectuar un partido de tennis, se corría el clásico Withers Stakes en Belmont Park, siendo retirados del programa en cuanto se supo la noticia en el Hipódromo, Valorous y Whiskery, ganador del Kentucky Derby, con lo cual se le restó mucho a la brillante victoria obtenida por Chance Shot de Widener sobre Sweepster del Rancocas, que fué el único adversario de categoría que quedó para darle la batalla al toro del multimillonario de Filadelfia.

Más aún, el Morning Telegraph al día siguiente dedicaba una columna como es natural a consignar el éxito del hijo de Fair Play, que vió el cronista en acción cuando derrotó a Scapa Flow y Osmand en el Saratoga Special, pero casi todo el resto de su edición orlada de negro comentaba las cualidades personales y lo mucho que debía el turf americano a la dinastía de Whitney.

Como se ve, no todos los turfmen son como Cafarelli, Kay Spence, Loscalzo, Parsons y comparsa. El prestigio que envuelve todo animal que lleve las sedas azul pálidas de Harry Payne o las rojas y negras del Greentree, es por sí solo la recompensa que recibe una familia de la más rancia aristocracia yankee que no busca en el deporte más que la emoción y un poco de gloria.

SALVATOR.

M.E.C.D. 2016

POLICIA VS LOMA Y YACHT VS VEDADO EL DOMINGO

Farrell y Miller de Leaders en las Grandes Ligas

Batting Average de los Players de la Liga Nacional

Eddie Farrell recuperó la delantera entre los primeros bateadores y Meadows sigue de primer pitcher

Eddie Farrell, el joven infielder de los Gigantes, ha vuelto a recuperar la delantera entre los primeros bateadores de la Liga Nacional. En los juegos de la semana pasada bateó consistentemente y esto aumentó su hitting a .408, que le ponen a veinticuatro puntos de su rival más cercano.

Le siguen Pie Traynor, de los Piratas, con .384; Harper y Honrsby, de los Gigantes, con .379 y .377 respectivamente, viniendo después Paul Waner, del Pittsburg, que alcanza un promedio de .349.

Los Piratas, con un average de .305 son los primeros bateadores de la Liga, siguiéndoles de cerca los Gigantes, con .302; los Phillies con .289 y los Braves de Boston con .269. Los Cardenales ocupan el séptimo lugar.

Lee Meadows, el hombre de los espejuelos, que lanza los bultos postales con el uniforme de los Piratas, es el primer pitcher de la Liga con seis victorias y ninguna derrota en lo que va de temporada. Bush, del Chicago, es su rival más cercano con tres victorias sin derrotas y luego viene Rhem, del St. Luis, que tiene cuatro y una.

Véase a continuación el batting de los players hasta trescientos y el record de los pitchers:

LIGA NACIONAL

Individual Batting.

Player y Club	V.	C.	H.	Ave
Farrel, N. Y.	120	13	49	.408
Tolson, Chicago	73	5	9	391
Traynor, Pitts	125	22	48	.384
Harper, N. Y.	95	19	36	.379
Hornsby, N. Y.	122	33	46	.377
Spencer, Pitts	24	2	9	.375
Lucas, Cin	38	4	14	.368
P. Waner, Pitts	129	27	45	.349
Wright, Pitts	133	26	46	.346
High, Boston	102	21	35	.343
Fournier, Boston	35	5	12	.343
Scott, Chicago	38	7	13	.342
Spalding, Phila	88	18	30	.341
Burrus, Boston	74	8	25	.333
Frisch, St. L.	131	22	44	.336
Lindstrom, N. Y.	120	25	40	.333
S'worth, St. L.	93	20	31	.333
Gooch, Pitts	30	2	10	.333
Ehrh'rdt, B'lyn	6	1	2	.333
Hafey, St. L.	118	16	39	.3331
Wri'tst'ne, Phil	109	12	36	.330
Terry, N. Y.	123	21	40	.325
Sand, Phila	118	21	40	.325
Wilson, Chicago	138	26	44	.319
Dressen, Cin	91	11	29	.319
Harris, Pitts	60	10	19	.317
Cuyler, Pitts	132	31	41	.311
Adams, Chicago	142	22	44	.310
Wiliams, Phil	100	20	31	.310
Herman, Brooklyn	130	26	40	.308
Mokan, Phila	36	2	11	.306
Gratham, Pitts	128	19	39	.305
Stephenson, Chic	128	28	39	.305
Thompson, Phil	118	15	36	.305
Richbourg, Bos	82	12	25	.305
P'rtridge, B'lyn	149	21	45	.302
Walker, Cin	135	11	40	.301
Bottomley, St. L.	120	21	36	.300

Pitching Records.

Pitcher y Club.	J.	G.	P.	Ave
Meadows, Pitts	7	6	0	1.000
Bush, Chicago	3	3	0	1.000
Mitchell, Phila	1	1	0	1.000
Rhem, St. L.	3	4	1	.800
Haines, St. L.	7	7	8	.778
Kremer, Pitts	4	6	2	.750
Benton, Boston	2	3	1	.750
Lucas, Cinci	1	3	1	.750
Morrison, Pitts	1	3	1	.750
Barnes, N. Y.	3	5	2	.714
Root, Chicago	7	7	3	.700
McQuillan, N. Y.	4	4	2	.667
Osborn, Chicago	1	2	1	.667
Vance, Bklyn	5	5	3	.625
Aldridge, Pitts	4	3	2	.600
Ferguson, Phila	3	3	2	.600
Henry, N. Y.	1	3	2	.600
Blake, Chicago	3	4	3	.571
Alexander, St. L.	5	4	3	.571
Carlson, Phila	4	4	4	.500
Doak, Brooklyn	0	3	3	.500
Petty, Brooklyn	4	3	3	.500
Fitzsimons, N. Y.	4	3	3	.500
Pruett, Phila	4	3	3	.500
Mogridge, Boston	0	2	2	.500
Grimes, N. Y.	2	2	2	.500
Wertz, Boston	1	1	1	.500
Genewich, Boston	0	1	1	.500
Roy, Chicago	0	1	1	.500
Decatur, Phila	0	1	1	.500
Scott, Phila	6	3	4	.429
Hill, Pitts	3	2	3	.400
Kaufman, Chicago	2	2	3	.400
Luque, Cinci	3	2	4	.333
Greenfield, N. Y.	0	1	2	.333
Nehf, Cinci	0	1	2	.333
Jones, Chicago	1	1	2	.333
Mays, Cinci	6	2	5	.286
Donohue, Cinci	4	2	5	.286
McWeeny, Brooklyn	1	1	3	.250
Barnes, Bklyn	1	1	3	.250
May, Cinci	0	1	3	.250
Elliott, Brooklyn	2	1	3	.250
Ehardt, Bkn	0	1	3	.250
Robertson, Boston	1	1	3	.250
R. Smith, Boston	3	1	3	.250
Edwards, Boston	1	1	3	.250

HOMBRES

Faltos de energía, nervioso, musculares, gastados por abusos de Venus, alcoholismo, pesares, estudios, etc.; viejos sin años, recobrarán las fuerzas de la juventud con el VIGOR SEXUAL KOCH, de uso externo. Los medicamentos al interior, si son débiles, estropean el estómago y no producen efecto, y si son fuertes, matan la salud. El VIGOR SEXUAL KOCH se vende en las boticas bien surtidas del mundo. Si desea determinar su grado de DEBILIDAD, pida a la CLINICA MATEOS, Arenal 1-1o., MADRID, (España), el GRAFITO SEXUAL, y lo recibirá gratis por correo reservadamente. En la Habana, se encuentra a la venta en la farmacia Taquechel, Obispo 27. y Droguería Sarrá.

George Grantham, joven infielder de los Piratas, que está logrando un éxito enorme en la defensa de la segunda almohadilla del team, posición a la que fué enviado por el manager Bush, para utilizar los servicios del veterano Joe Harris en la inicial

Olivares bateó bien contra los Pelícanos

El popular infielder sigue distinguiéndose en las filas del Little Rock, de la Liga del Sur

Un hermoso rally producido por los hitteds del Litile Rock en el noveno inning del juego celebrado el pasado día 28 de Mayo contra los Pelícanos de New Orleans, dió origen a cuatro carreras que fueron suficientes para marcar la victoria del team donde juega Olivaritos, con score de 9 por 5.

Estando el score empatado a cinco carreras, Riffle abrió el rally con un single al central; Olivares le siguió con un tubey, llevándolo a tercera. Washburn dió un hit, metiendo dos carreras y después anotó él cuando Grimes disparó un home run sobre las cercas del right field.

Ambos teams utilizaron tres pitchers, pero Doddio Robinson, que terminó el juego por el Little Rock demostró un control estupendo y no pudieron hacerle más de una carrera.

El infielder Olivares se distinguió notablemente en el juego, bateando cuando había hombres en las bases y aceptando ocho lances en su posición sin la menor sombra de un error.

LITTLE ROCK

	V.	C.	H.	O.	A.	E.
Riffe, cf.	4	1	1	3	0	0
Olivares, ss.	4	2	2	3	5	0
Washburn, 2b.	5	2	2	2	3	0
Gulley, rf.	1	2	0	4	0	0
Grimes, 1b.	4	1	3	11	0	0
Ostergaard, lf.	4	1	1	1	0	0
Battle, 3b.	4	0	1	0	2	0
Ainsmith, c.	3	0	1	3	1	1
Carrol, p.	1	0	0	0	1	0
Baylin, p.	1	0	0	0	0	0
Robinson	2	0	0	0	2	0
xSandquist	1	0	1	0	0	0
Totales	34	9	12	27	14	1

NEW ORLEANS

	V.	C.	H.	O.	A.	E.
Gardner, ss.	5	0	2	2	1	0
Blakesley, lf.	4	2	2	1	0	0
Vick, cf.	5	1	3	2	0	0
Davis, 1b.	4	1	2	9	0	1
Edmondson, df.	3	0	0	4	0	0
Lehrmann, 3b	1	0	0	0	0	1
Morgan, 3b-rf.	4	1	3	3	2	0
Whitney, 2b.	3	0	1	3	4	0
Lingle, c.	3	0	0	3	2	1
Osborne, p.	3	0	0	0	2	1
Hodges, p.	0	0	0	0	0	0
Brown, p.	0	0	0	0	0	0
xxMartina	1	0	0	0	0	0
Totales	36	5	13	27	11	4

x Bateó por Carrol en el quinto.
xx bateó por Brown en el noveno.

Litlle Rock .. .. .. 010 001 304—9
New Orleans .. .. 000 310 100—5

Two base hits: Davis 2; Morgan, Grimes, Olivares. Three base hits: Morgan, Blankesley. Home runs: Grimes. Stolen bases: Vick, Gulley, Battle. Sacrifices: Olivares, Ostergaard. Double plays: Olivares a Grimes. Let on bases: Litlle Rock 9, New Orleans, 7.

EVITE EL HORROR DE SANGRE IMPURA-- RECOBRE SU SALUD

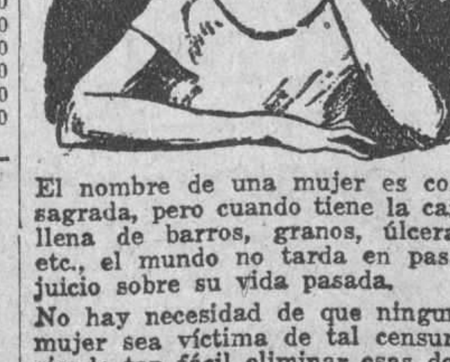

El nombre de una mujer es cosa sagrada, pero cuando tiene la cara llena de barros, granos, úlceras, etc., el mundo no tarda en pasar juicio sobre su vida pasada.

No hay necesidad de que ninguna mujer sea víctima de tal censura, siendo tan fácil eliminar esas desfiguraciones y a su vez enriquecer la sangre usando la fenomenal medicina Kis-Ko de San José, la cual está introduciéndose aquí con tan asombroso éxito.

Es extraordinario el notar con la rapidez que Kis-Ko de San José, cura las más rebeldes y graves enfermedades de la sangre, aclara el cutis y le dá el mismo aspecto que el de un niño sano.

Kis-Ko de San José, se vende en todas partes. Si su proveedor no lo tiene, escríbanos.

The St.Joseph's Laboratories
Memphis, Tenn., U.S.A.

Ultimos Escrutinios de Nuestro Concurso de Base Ball Para la Serie Mundial

LISTA DE LOS QUE ACERTARON LOS JUEGOS CELEBRADOS EL DIA DOMINGO 29 DE MAYO 7 PUNTOS

ALONSO Enrique, Zayas 27, Remedios.
ANTON RAMON G., Apartado 151, Habana.
ASTORGA FLORENCIO CLARA, Barton 15, Jagüey Grande.
AGUIAR GUILLERMO, Florida 10, Habana.
ALONSO RICARDO, Reina 14, Habana.
BENITEZ PEDRO, Basarrate 1, Habana.
BOUZA ROSARIO, Zanja 59, Habana.
BOUZA ALEJANDRO, Zanja 59, Habana.
BATAN ANTONIO, Cañongo 9, Cerro.
CUEVA JOSE A 4 Francisco.
CABRERA ENRIQUE, Central Elia.
CAMPIÑA LUIS, Reyes y Luz, Víbora.
CARBONELL M., Salud 179, Habana.
CORREA MANUEL, Concepción de la Valla 56, Habana.
CONSUEGRE ALFREDO, F, esquina a 5, Vedado.
CABALLERIA ALFREDO, Santa Ana 2, Guanabacoa.
DELGADO ADOLFO, J, 196, Habana, Vedado.
FERNANDEZ JOSE, M. Gómez 16, Jovellanos.
FERNANDEZ ANTONIO, Martí, 3, Camagüey.
FERNANDEZ CUERVO, J. Unión y Ahorro 22, Habana.
GARCIA ENRIQUE, Tacón 166, Cienfuegos.
MANUEL GARCIA, Zaragoza 43, Habana.
GARCIA ERNESTO, Maceo, Jatibonico.
GARCIA ARMANDO, Central Salvador.
GARCIA FRANCISCO, Cuba S. N., Zaza del Medio.
GONZALEZ JOSE, Manrique 18, Habana.
HEVIA ALEJANDRO, Lagueruela 25, Víbora.
HERNANDEZ J. M. Cras y Soparda, Güines.
HERRERA OSCAR, San Nicolás 232, Habana.
JIMENEZ FRANCISCO, Horno 7, Habana.
JIMENEZ MANUEL, Antón Recio 34, Habana.
MIÑO ALEJANDRO, San Lázaro 476, Habana.
MARQUEZ JOSE LUIS, Oquendo 26, Habana.
MENENDEZ GUILLERMO, Obrapía 22, Habana.
OTERO ISAC, Monte 7, Habana.
PEREZ GUILLERMO, Habana 50, Habana.
PARCES AGUSTIN, Castilla y Cidre, Los Pinos.
PEREZ MONTES, Juan Martí 24, Guantánamo.
PEREZ ANTONIO, Ave. Céspedes 29, Jaruco.
PEREZ ZAMORA OSCAR, Línea 91, Vedado.
PIQUE BAUDILIO, 3, 353, Vedado.
RAMIREZ FILOMENO, Venus 17, Guanabacoa.
SILVA CELESTINO, Martí 93, Pinar del Río.
SAN MARTIN BERNARDINI, Mesa 22, Colón.
SURIS ROMAN, Contreras 21, Matanzas.
PEDRO SANCHEZ, Máximo Gómez 152, Güines.
SAVAL LUIS, Bouyon 35, Cienfuegos.
TENORIO MIGUEL, Martí 50, Jovellanos.
TERRADA JOSE, Lacoste 108, Habana.
TROYA ISMAEL, Máximo Gómez 20, Guanabacoa.
VALDES GONZALO, Jesús Peregrino 32, Habana.
VILLAR FELIX, Céspedes S. N. Jagüey Grande.
VIDAL LUIS, Central Vertientes, Matanzas.
WATERLAN ENRIQUE, Rodríguez 28, Habana.

Tópicos Futbolísticos

A CARGO DE "PETER"

VIENE EL NEGRO ANDRADE

ANDRADE

El día 4 salen de los Estados Unidos con rumbo a la Habana el team de los uruguayos, el mismo que ganara los Juegos Olímpicos de 1924, después de demostrar su "fufirismo" en España, donde se juega mucho futbol, ganando nueve partidos consecutivos.

El team que nos visitará es algo "fantástico". Basta con decir que en la Olimpiada ganaron cinco partidos en catorce días.

Debutaron en esa gran justa contra el once de Yugoeslavia y lo vencieron por el desigual score de 7x0, después se enfrentaron con los Estados Unidos (este detalle es muy importante para guzgar los resultados de los juegos últimamente celebrados y los escándalos que se han registrado) y batieron a los equipiers del Tío Sam por tres a cero. Más tarde eliminaron a Francia con score de 5 a 1. Luego Holanda fué quien más resistencia le hiciera, perdiendo también con anotación de 2x1 y terminaron brillantemente con Suiza a la que venció 3x0.

Es un team que, como dijo en los primeros días de su estancia en New York, Sam Mc Lerie, crítico del "Evening Post", sus jugadores parecen tener el raro don de oler el balón.

Entre las estrellas de luz propia que hay en el equipo, figuran Petrone y Andrade, dos atletas formidables, el primero blanco y el segundo negro, que han sido los más entusiásticamente alabados por los "magos" de la crónica.

Petrone fué el "artillero" que quedó en primera línea con ocho goals a su haber entre los mejores de Suiza, Suecia, Holanda, Italia, Francia, Egipto, Checoeslovaquia, Estados Unidos, Hungría, Irlanda, España, Rumanía, Bulgaria, Bélgica, Luxemburgo, Letonia, Lituania, Estonia, Yugoeslavia, Polonia y Turquía que fueron las 21 naciones que compitieron por el gonfalón de las Olimpiadas en el estadio de Colombes.

Y el negro Andrade es, según la opinión de cuantos expertos en el juego lo han visto actuar, "la maravilla negra en el balompié". Ahora se viene hablando también de otro equipier negro, de Silva, de quien dicen que es tan bueno como "el más brillante de los medios" del equipo uruguayo, pero es que lo bueno siempre es lo que se imita.

Se trata también y dicho sea esto sin la intención de desmejorar a los demás, "del jugador más correcto, del más caballeroso que figura en el staff de los Campeones Olímpicos", según la confesión que nos hiciera recientemente el señor Juan Gallego, Presidente del Galicia Sporting Club, de New York, en su último viaje que hizo a la Habana.

Y es nuestra intención al hablar de ese gran atleta de la raza negra que llamó poderosamente sobre si la atención en todos los fields en donde ha desarrollado su juego preciosista, llamar la atención de los miembros de las sociedades Club Atenas, Maceo y otras de su índole para que le hagan un recibimiento digno de su valía, y hasta se organice alguna fiesta en su honor, para demostrarle al joven Andrade que los "malabarismos" que él hace con el balón le han valido fama "urbi et orbe", y que si en naciones extrañas ha recibido el aplauso y el honor de la crítica, aquí en Cuba, en donde se encontrará como entre los suyos, más que aplausos y frases bonitas de los expertos en el juego, se le premia organizando fiestas en su homenaje.

Indudablemente que han habido muchos atletas negros de renombre desde Peter Jackson que fué el más grande del boxeo de otros tiempos a Esteban Gayard, cubano, digno también, por sus cualidades como boxer, a que se le baraje entre los "ases", y que no hay duda alguna que es una estrella del presente. Pero ninguno ha sido más aplaudido que Andrade, pues este practica un deporte que se juega en el mundo entero, y su nombre es, sin duda alguna, más conocido que el de Jack Dempsey, Paddock o Tilden, que son tres de los atletas más populares que en el mundo han sido.

La Comisión de Propaganda nombrada por el Comité Ejecutivo de la Federación Occidental pudiera hacer también algunas gestiones sobre esta idea, que ponemos en sus manos en atención a la carta que con fecha 25 de mayo nos fué remitida por el Secretario de dicha Comisión, señor Joaquín Vidal, un buen amigo, y en la que nos decía: "Cualquier sugerencia que al fin indicado nos dispensara recomendarnos, le sería cordialmente agradecido".

Ya ven los señores de la Comisión de Propaganda que no hemos echado en saco roto su indicación.

Dr. L. RODRIGUEZ MOLINA

Profesor de Enfermedades de las Vías Urinarias en la Universidad de la Habana

Cirujano del Hospital Calixto García

Examen directo de riñones, vejiga, etc.

Consultas: de 10 a 12 de la mañana y de 3 a 6 de la tarde.

LAMPARILLA, 86-88. TELEFONO A-8454.

Por segunda vez en la presente temporada, Taylor Douhit, el outfielder de los Cardenales, ha decidido con un jonron un duelo de pitchers en beneficio de su team. Primero lo hizo contra los Piratas y el martes con los Reds. Kremer y Jackie May fueron los pitchers perjudicados

Juegos del Domingo de la Liga Amateur

Policía vs. Loma y Havana Yacht vs Vedado es el programa señalado para Marqueses Field

Con un hermoso programa, donde se destaca el juego Havana Yacht Club vs. Vedado Tennis, que será ofrecido en el segundo turno de la tarde, se efectuará en Marqueses Field el quinto día de juegos de la presente temporada de amateurs.

Este interesante desafío, que será precedido por el Loma Tennis vs. Policía, será presenciado por una entusiasta concurrencia que gusta siempre de las rivalidades de dos clubs.

El Vedado enviará a la línea de fuego a Toñito Casuso, que tiene fama de pitcher bien cuando actúa en sus terrenos y los Yatistas utilizarán a Silvio O'Farrill que se considera como uno de los mejores pitchers amateurs.

Universidad contra Fortuna, en el turno inicial y Atlético de Cuba vs. Ferroviario en el segundo, son los games marcados para el Stadium, los cuales resultarán también, reñidísimas batallas.

Próximos juegos

Los juegos señalados por el echedule para las próximas semanas de Junio, son:

Junio 12: Loma Tennis vs. Atlético y Fortuna vs. Havana Yacht en el Vedado. Policía vs. Ferroviario; Universidad vs. Vedado, en el Stadium.

Junio 19: Universidad vs. Ferroviario y Vedado Tennis vs. Policía, en el Vedado. Havana Yacht vs. Loma Tennis y Fortuna vs. Atlético de Cuba, en el Stadium.

Junio 26: Fortuna vs. Loma Tennis; Ferroviario vs. Vedado en el Stadium. Policía vs. Universidad: Havana Yacht vs. Atlético, en el Vedado.

Los liders de las Grandes Ligas

Dazzy Vance es el pitcher que más ponches ha dado en la Liga Nacional y Groves el de la Americana

Revisando los records oficiales de las Grandes ligas de baseball, hemos encontrado que los liders de los distintos departamentos del sport mantienen hasta el presente los siguientes averages:

LIGA NACIONAL

Mayor número de hits: E. Farrel, New York,—49.
Mayor número de jonrones: Cy Williams, Filadelfia,—9.
Mayor número de veces al bate: Patridge, Brooklyn,—149.
Mayor número de carreras: Honrsby, New York,—33.
Mayor número de sacrifices: Traynor, Piratas,—11.
Mayor número de bases robadas: Cuyler, Piratas,—15.
Mejor bateadar: Farrell, New York —408.
Mejor pitcher: Meadows, Piratas, 6 victorias sin derrotas.
Mayor número de juegos completos: Haines, Cardenales,—7.
Mayor número de bases regaladas: Root, Chicago,—37.
Mayor número de ponches dados: Vance, Brooklyn,—47.
Mayor número de hits permitidos: Donohue, Cincinnati,—74.

LIGA AMERICANA

Mayor número de hits: Gehrig, Yankees, 53.
Mayor número de jonrones: Ruth, Yankees,—16.
Mayor número de veces al bate: Summe, Cleveland,—152.
Mayor número de carreras: Ruth, Yankees,—36.
Mayor número de sacrifices: Gehrig. Yankees,—10.
Mayor número de bases robadas: Goslin, Washington; Simmons, Filadelfia y Blue, Detroit,—7.
Mejor bateador: Miller, St. Luis, —410.
Mejor pitcher: Pennock, Yankees y Hudlin, Cleveland, cinco victorias sin derrotas.
Mayor número de juegos completos: Lyons, Chicago,—8.
Mayor número de bases por bolas: Uhle, Cleveland,—32.
Mayor número de ponches dados: Groves, Filadelfia,—41.
Mayor número de hits permitidos: Groves, Filadelfia,—84.
Mejor club bateador: New York Yankees,—308.

Comisión Nacional de Boxeo y de Luchas

Habana, Mayo 30 de 1927
ELIMINACIONES
Circular.

Capitán Guillermo Santamaría, Delegado en las eliminaciones, de las distintas divisiones; Hace saber a los boxeadores que han de contender en ellas, que si antes del viernes diez del entrante mes de Junio no se ponen de acuerdo con Promotores o Clubs, la Comisión, las celebrará ante ella, en Arena Colón, a las cuatro y media de la tarde del jueves siguiente, o sea el día 16 del propio mes, significándole que el que no concurriese, quedará eliminado.

Guillermo Santamaría
Delegado

Batting Average de los Players de la L. Americana

Hudlin y Pennock sostienen brillante duelo entre los pitchers. B. Miller es el 1er. bateador

Con un batting de .410 en los juegos que ha celebrado su club, aparece Bing Miller como primer hitter de la Liga Americana, sacándole una pequeña ventaja de dos puntos a Lou Gehrig el joven inicialista de los Yankees, que este año está demostrando su calidad como jugador.

Un punto más bajo está Goose Goslin, de los Senadores, y a este sigue Ty Cobb, que a pesar de sus años ha conseguido hasta el presente un batting de .395.

Herb Pennock y Johnny Hudlin, son los primeros pitchers de la Liga, con cinco victorias sin derrotas, siguiéndoles a corta distancia, Ruether,, Lisanbee, Thomas y Wite Hoyt.

Los Yankees son los que más batean, con .309 de average y ocupan el segundo lugar en el fielding. El St. Luis ha pasado al segundo puesto en el batting, encontrándose perseguido por los Atléticos, el Cleveland y el Detroit.

El Chicago mantiene su autoridad en el fielding.

Véanse los records:

LIGA AMERICANA
Individual batting

Player, Club	V.	C.	H.	Ave
Shaute, Cleve	11	1	5	.455
Schang, St. L.	62	14	26	.419
Gibson, Detroit	12	1	5	.417
E. Miller, St. L.	100	25	41	4.10
Gehrig, N. Y.	130	34	53	.408
Goslin, Wash	91	21	37	.407
Cobb, Fila	124	29	49	.395
Meusel, N. Y.	109	19	43	.394
Woodall, Det	28	2	11	.393
Fothergill, Det	128	26	50	.391
McCurdy, Chi	94	13	35	.389
Simmons, Fila	128	23	49	.383
Gehinger, Det	21	7	8	.381
Williams, St. L.	85	20	32	.376
Uhle, Cle	24	1	9	.375
Gazella, N. Y.	36	8	13	.361
L. Sewell, Cle	129	20	46	.357
Clancy, Chi	76	10	27	.356
Shocker, N. Y.	17	0	6	.353
Barrett, Chi	138	18	47	.351
Sisler, St. L.	144	28	50	.347
Lamar, Fila	150	29	51	.340
Heilmann, Det	90	11	30	.333
Judge, Wash	111	18	37	.333
Walberg, Fila	18	8	6	.333
Bennett, St. L.	12	1	4	.333
Burns, Cle	139	19	46	.331
Warner, Det	130	20	43	.331
Speaker, Wash	118	23	39	.331
Ruth, N. Y.	118	36	39	.331
Flagstead, Det	106	14	35	.330
Manush, Det	34	18	44	.328
Galloway, Fila	55	8	18	.327
Schulte, St. L.	83	13	27	.325
Combs, N. Y.	143	34	46	.322
Hunnefield, Chi	122	15	38	.322
O'Neil, St. L.	50	2	16	.320
Cochrane, Fila	95	14	30	.316
Eichrodt, Cle	57	4	18	.316
Jamieson, Cle	108	13	34	.315
Perkins, Fila	42	2	13	.310
Tobin, Bos	130	17	40	.308
Collins, Fila	117	29	36	.308
Cullop, Wash	13	2	4	.308
Myer, W. Bs	11	14	34	.306
Ruel, Wash	95	16	29	.305
Koenig, N. Y.	145	26	44	.303
Lutzke, Cle	110	15	33	.300
Fonseca, Cle	80	13	24	.300

Pitching Records

Pitcher, Club	J.	G.	P.	Ave
Hudlin, Cle	3	5	0	1000
Pennock, N. Y.	5	5	0	1000
Willis, Fila	0	2	0	1000
Stoner, Det	2	2	0	1000
Falk, St, L.	0	1	0	1000
Smith, De	0	1	0	1000
Ruether, N. Y.	3	4	1	.800
Lisenbee, Wash	4	4	1	.800
Lyons, Chi	8	7	2	.778
Thomas, Chi	7	7	2	.778
Hoyt, N. Y.	6	5	2	.714
Collins, Det	3	4	2	.667
Whitehill, De	5	4	2	.667
Stewart, St. L.	2	2	1	.667
Connally, Chi	0	2	1	.667
Covleski, Wash	0	2	1	.667
Thurston, Wash	4	5	3	.625
Quinn, Fila	1	3	2	.600
Ehmke, Fila	5	4	3	.571
Moore, N. Y.	0	4	3	.571
Shocker, N. Y.	4	4	3	.571
Blank'ship, Chi	2	5	4	.556
Wiltse, Bos	4	4	4	.500
Ballou, St. L.	1	3	3	.500
Zachary, St. L.	5	3	3	.500
Jones, St. L.	3	3	3	.500
Gaston, St. L.	3	43	3	.500
Buckeye, Cle	4	3	3	.500
Lundgren, Bos	1	2	2	.500
Faber, Chi	2	2	2	.500
Welzer, Bos	3	2	2	.500
V'Gilder, St. L.	0	1	1	.500
Murray, Wash	0	1	1	.500
Rommel, Fila	0	1	1	.500
Carroll, De	1	1	1	.500
Grove, Fila	4	4	5	.444
Uhle, Cle	3	3	4	.429
Gray, Fila	1	2	3	.400
Walberg, Fila	1	2	3	.400
Karr, Cle	1	2	3	.400
Maberry, Wash	1	2	4	.333
Nevers, St. L.	1	1	2	.333
Smith, Cle	1	1	2	.333
Holloway, De	5	2	6	.250
Shaute, Cle	1	1	3	.250
Harris, Bos	3	2	7	.222
Crowder, Wash	1	1	4	200
Levson, Cle	0	1	4	.200

ESPECIFICO DE LEONARDI
NUM 1
CURA
ENFERMEDADES SECRETAS
y FLUJOS recientes o crónicos en un período de 3 a 5 días. Es rápido, seguro y sano.
UN PREVENTIVO INFALIBLE.

¡AQUI!

Dentro de esta orla hallará usted siempre, a partir del día 4, una nota interesante y breve; algo que rápidamente le ilustrará, le hará pensar o le hará reir. Véala a diario en este lugar.

TABACOS
La Gloria Cubana
SABEN A GLORIA
S. MIGUEL 100 TEL. A-4300

5076 1d 2

COMENTARIOS FUTBOLISTICOS

(Por JUEZ DE LINEA)

El Fortuna está a punto de perder la "chaúcha" championable.

Natural.

Su derrota, con los chicos del Hispano, colocó a los astures en magníficas condiciones de adjudicarse el más alto galardón.

El Fortuna para resultar campeón, tiene que ganar los tres encuentros que le faltan. Y, esto, aunque es posible, es algo "apretado".

El verdadero team championable, resulta siempre el conjunto donde la suerte es su compañera.

Claro.

Los astures "cazaron" una considerable ventaja, con el triunfo hispano.

Y el Fortuna, no ha tenido quien le ofreciera ni un punto, en la contienda que está al terminar.

Al contrario.

Todos trataron de "quemarlo" en una u otra forma, con peor o mejor resultado.

Al Fortuna, se le privó de los servicios de su goal-keper, al comienzo del campeonato, por hacer "gestos" que no agradaron al comité fofista.

En el desafío con el Centro Gallego, se le quitó la victoria anulando el desafío, multándolos en veinticinco pesos y descalificando a los dos defensas y al mejor artillero.

Y últimamente recibieron el "machetazo" fofista, Weiss y Lage. El primero, no se sabe por qué, y el segundo por protestar las decisiones del árbitro.

En iguales condiciones que el primero se mostraron ya muchos, sin que el peso de la ley les molestara.

Mayor "escándalo" que el segundo, también se dió, y el "agarrotamiento" no llegó a realizarse. Y últimamente fué también expulsado un jugador por protestar una decisión del árbitro, y más tarde fué inmune, ante los cinco federativos que habían de "ajusticiarlo".

Y esto no es ley.

O, es la ley del "embudo".

Pero después de todas estas "letanías", tenemos que reconocer que el Hispano batió brillantemente a los "diablos blancos" del Fortuna.

Sin duda alguna.

Y sin "bravas".

Y si el Hispano salió a la cancha lleno de fe en el triunfo, y peloteó, lleno de entusiasmo por capturarlo, el Fortuna salió de la cancha satisfecha de haber dado una muestra de sportmanship.

Y esto vale tanto como el triunfo del Hispano, aunque éste vale mucho para los chicos hispanófilos.

Y dice mucho.

De su valía.

Las luchas entre los eternos rivales son siempre así, porque el historial de estas sociedades está por arriba de las "conveniencias" deportivas.

Batallas duras.

Batallas enérgicas.

Y que vencido hoy, el vencedor de ayer, sólo hay un vencedor.

El foot-ball.

El Centro Gallego derrotó a los defensores de la enseña Catalana.

Después de empatar dos veces el desafío, los boys, Saavedra "barrió" en un remate y anotó el goal del triunfo.

En jugada enérgica.

Y "explosiva" 100x100.

Después de estos últimos partidos, el campeonato se puso muy entretenido.

Claro.

Nadie sabe quién será campeón ni sub-campeón, ni cómo se decidirán los empates, en primero y segundo lugar.

Ahora, para que el "paso-doble" entrara en "agüita", se necesitaba un Olimpia vencedor sobre la Juventud, y que el Centro Gallego le "rompiera" un desafío al Fortuna.

¿Verdad que sí?

Llobera, no vendrá.

El árbitro español no se decide a embarcar, porque recibió el aviso de la oposición de muchos.

Y ante esta "oposición" queremos aclarar que nosotros sólo anotamos la "hipoteca" que los clubs tenían que aceptar.

Entiéndase así.

Después de tantos "cuentos", la Juventud Asturiana "importará" dos jugadores asturianos.

Pin y Lorences.

Y si el "directivo" que nos "sopló" la noticia dice verdad, hay que reconocer que el refuerzo es de trade mark.

Estos dos chicos tienen cartel de artilleros en la región asturiana.

Y fuera de allí.

Y este cartel se gana "carburando" con efectividad.

Los campeones del mundo estarán entre nosotros dentro de pocos días.

El recibimiento que se les prepara parece que va a resultar enorme.

Y debe de ser así.

Porque luego nos tendrán alguna "consideración" en el cuadrilátero de Almendares.

Y al "barrer" con la serie, como es natural, lo harán muy atentamente.

Y seguros servidores.

La excursión de los campeones del mundo contendiendo con los profesionales americanos ha demostrado que es una potente máquina futbolera.

Muy preparada.

Pues juegan mucho futbol y en todas sus clases, y cuándo ven que la "brava" empieza a rondarlos, también "barren".

Nuestros clubs deben jugarles un buen foot ball, pues aunque no se puedan evitar las derrotas podrán "indultarse" de los palos.

Y algo es algo.

El concurso González Byass continúa despertando interés entre los fanáticos.

Y en los clubs.

Y aunque no se sabe quién resultará el "torón" que se "endose" el trofeo jerezano, algunos ya batieron records.

Bautizando jugadores.

Y acaparando fanáticos.

Y en este último record, resultó campeón el Patria, que "masajea" Santé Jr.

Tampoco en el campo se sabe quién es el "gallo".

Aunque Balontip "pinta" al Batabanó nosotros nos reservamos el derecho de creerlo.

En Artemisa hay un "trabuquito" de calibre.

Y pueden ser los supervivientes de la zona guajira.

Claro que sí.

Hay flus y gas.

Y es bastante.

DEL CAMPEONATO DE LOS TABAQUEROS

UNA OJEADA A LOS PLAYERS EN ACTIVO SERVICIO

Severino Valdés, uno que por muy pelado que esté siempre la gente le dice "Peluo".

R. Campos, un manzanillero que no sabe bailar el son.

Tomás Reyes, un cuentista.

Mario Peré, un buen antesalista.

J. Lauzan, una primera de las buenas.

Núñez, un gallego que nació en Cuba y que ha cogido mucho sol.

Peña, una estrella en embrión.

Veliz, un short muy elegante aunque le dicen "Papio".

Tiant, un pitcher que a veces es bueno y a veces malo.

Mejías, sin llamarse don Luis, es "veneno".

Joseíto Gutiérrez, un player muy grande.

A. Urrutia, una segunda muy nerviosa.

A. Nerón, el hijo de Agripina, buen bateador a veces.

Flor Lugo, el acróbata.

M. Solís, el Bambino de los Tabaqueros... "cuando la coge".

E. Ferrer, un negrito que no cree en Luque ni en Cincinnati.

Izquierdo, un catcher derecho que no es malo, pero pelón como el aguardiente de a medio el vaso.

P. Barton, un outfielder que pifia muy a menudo.

Chile Martínez, un santiaguero.

Denis, otro santiaguero.

Miguel Angel Pozo, "Plata Bella" cuando batea como el lunes.

Esbelto Alvarez, un short que no da la talla.

A. Bejarano, un player que será concejal cuando las mujeres tengan voto.

B. Pedemonte, una figura de otros tiempos.

Pancho Hernández, un negrito muy jíbaro.

Bauzá, un short muy "veloz" que está fildeando muy despacio.

Monzo, una ex-pantera cuyos valores han bajado.

Bocanegra, un pitcher de humo cuando se calienta. Casi siempre está frío.

Cancio, el ahijado de Conejo.

Massip, una figura histórica.

Mariano, un coach que pasó a la historia del Partagás.

Bragaña, "un pitcher que a nadie engaña", según Juan Pastor.

Consuegra, un receptor que batea muy bien. Corre como aquellos caballos de Mantecón.

Méndez, un pitchercito muy bueno que descubrió Diviñó.

R. Prado, un sagüero que pidió que lo soltaran en la Habana.

Borges, otro sagüereo que al bat está resultando una falsa alarma.

San Pedro, una segunda de primera...

Y L. Valdés, una primera, de segunda.

M.E.C.D. 2016

SOCIEDADES ESPAÑOLAS

El Club Belmontino cablegrafía a los Poderes españoles

Con motivo de la supresión del Juzgado de Belmonte el Club Belmontino ha dirigido al Presidente de la Diputación de Oviedo, al Ministro de Gracia y Justicia, y al Alcalde de Belmonte, los siguientes cablegramas.

Diputación Provincial.

Oviedo.

Club Belmontino adhiérese incondicionalmente campaña no suspensión Juzgado Belmonte.

Hevia, Presidente

—

Alcalde Belmonte. (Asturias). —Club Belmontino Cursó cablegramas Ministro Gracia Justicia, Diputación Oviedo no suspensión Juzgado Belmonte.

Hevia, Presidente.

—

Ministro Gracia y Justicia. —Madrid—Numerosa Colonia Belmontina Habana, ruega Vuestra Excelencia no suprima Juzgado de Belmonte. Al hacerso ocasionaría perjuicios incalculables Concejo.

Jesús Hevia, Presidente

Laboriosa y entusiasta se muestra la Junta Directiva del Centro Balear

El jueves próximo celebrará sesión extraordinaria el organismo máximo de esa sociedad

Como una demostración más de los nobles empeños que animan a los miembros del máximo orgánismo de gobierno del Centro Balear, tenemos que referirnos hoy a la sesión extraordinaria que el próximo jueves celebrará la Junta Directiva de esa admirada institución.

En dicho acto se darán a conocer nuevas y valiosas orientaciones nacidas al calor de un fervoroso anhelo, las cuales habrán de tener favorable acogida entre ese entusiasta grupo de directivos, que tan bien dispuesto viene a engrandecer a su querida asociación y a ese efecto se proponen imprimir los mejores esfuerzos a la realización de todas aquellas iniciativas que tiendan de manera cierta a la prosperidad del Centro Balear.

Se propone también en esa junta, ultimar todos aquellos asuntos que deba conocer la Junta General que será convocada a sesión ordinaria para el domingo venidero.

Los señores asociados podrán apreciar muy de cerca la eficiente gestión rendida por los distinguidos miembros de la Junta Directiva.

Asociación de Dependientes

LA ASOCIACION DE DEPENDIENTES Y LA FIESTA DE LA RAZA. EN EL ALBUM DE LA SEÑORA VELACORACHO DE LARA.

En el album que, como un tributo de amor a la Raza, ha confeccionado la señora doña Carmen Velacoracho de Lara, para enviarlo a España, al Palacio Real, donde será depositado en manos de S.M. el Rey don Alfonso XIII por su ilustre Embajador en esta República Excmo. señor Gutiérrez de Agüera, suscribió el señor Presidente de la Asociación de Dependientes lo que se lee a continuación:

"La Fiesta de la Raza, obtiene en los hombres de América —españoles e indígenas— las simpatías románticas que rodea toda evocación. Para los primeros evoca, conjuntamente con la gesta histórica del Descubrimiento, la patria lejana, solar de los mayores. Y a los segundos recuerda el génesis hispánico de la tierra americana, donde la simiente de España hizo brotar veinte pueblos a la vida de la civilización y del progreso.

"Es una fecha grata para los componentes de esta Asociación de Dependientes del Comercio, que integrada en su mayor parte por hombres oriundos de España y Cuba, la celebra en el idioma cultísimo de la madre común, a cuatro siglos de distancia, durante los cuales la devoción por su troncal origen se ha acentuado en la medida que se estiman los valores que lo representan.

"Por eso todo tributo inteligente a España lleva nuestro aplauso, y entre ellos debe contarse el de la señora Velacoracho de Lara, que lo merece con la mayor efusión.

Antonio PEREZ,
Presidente Social.

La Habana, 18 de Mayo de 1927".

Hijos de Goiriz

Marchan por buen camino, según nos informan, las gestiones que los Hijos de Goiriz hacen para el mayor esplendor de la Fiesta que celebrarán, el próximo día 19 de Junio en la Terraza del Café El Carmelo.

Tanto la Comisión, que tiene a su cargo la organización de la misma, como el resto de la Directiva conjuntamente con todos los asociados, están trabajando con celo y con interés, a fin de que redunde en un franco éxito el Festival en proyecto.

Han contratado ya la acreditada orquesta de Felipe Valdés, de bien ganado renombre, muy especialmente en estas fiestas populares, que sólo se busca la música que agrade, que deleite, a fin de rememorar en una tarde de lícita expansión la alegría del vivir, tan lejos casi siempre de quien vive esclavo de sus deberes, concretados a su cotidiana labor.

Por eso estas Fiestas tienen un sello especial que las caracteriza y las distingue.

Son Fiestas sanas, como propulsadas por corazones nobles, alejados del ambiente de la orgía, y procuran imprimirles un nexo siempre muy suyo, muy castizo, muy honesto.

Por ello es que a la par que se divierten, hagan una obra altruista, noble y espiritual.... ¿Puede haber algo más bello, ni más digno de protección y de apoyo? Ellos buscan alegrar su nostalgia rememorando la nostalgia misma.

Por eso el punto de sus desvelos, se traduce, solo aparentemente en una Fiesta de frivolidades, de cadencias más o menos armónicas, cuando es lo cierto que, en el fondo de todo esto está tangible cierto, su amor hacia su patria amada, tratando de elevarla intelectualmente con el producto de sus diversiones.

Hermoso ejemplo digno de imitación.

Por eso es que, esta fiesta, como tantas otras celebradas con idénticos fines, alcanzará el éxito que le corresponde.

ACTOS Y JUNTAS

ASOCIACION DE CRONISTAS DE SOCIEDADES REGIONALES

La Junta General extraordinaria se celebrará el día 2 de Junio a las 9 p.m. en el Centro Gallego.

Orden del Día: Dar cuenta de la renuncia del Presidente. Tratar asuntos de tres compañeros. Tratar del Festival Hispano-Cubano.

CLUB CARREÑO

La junta Directiva ordinaria tendrá efecto el día 3 de Junio a las 8 y media p.m. en el Centro Asturiano.

Orden del día: Lectura del acta anterior. Balance mensual. Informe de las Comisiones. Asuntos Fiesta reglamentaria próxima a celebrarse.

CARBALLINO Y SU PARTIDO

La Junta reglamentaria de Directiva habrá de celebrarse en los Salones del Centro Gallego el día 5 del actual a la hora de 2 y media p. m. 2a Convocatoria.

EL VALLE DE LEMUS

La junta general ordinaria celebrarála esta sociedad el domingo 5 de junio, a las dos p. m., en el domicilio social, Centro Gallego, con la siguiente orden del día:

Acta anterior; Informe de la Directiva; Balance bimestral; Informe de la Comisión de Glosa; Nombramiento de la Comisión de Glosa; Altas y bajas de asociados; Lectura y discusión de proposiciones; Movimiento documental y Ruegos, preguntas y proposiciones a la Junta Directiva.

SOCIEDAD PROVINCIAL UNION LUCENSE

La Junta de Directiva tendrá efecto el día 3 a las ocho p. m., en el Centro Gallego, con la siguiente orden del día:

Lectura del acta anterior; Balance; Asuntos generales.

MOVIMIENTO DE ENFERMOS

CASA DE SALUD NUESTRA SEÑORA DE LA CANDELARIA, DE LA ASOCIACION CANARIA

Mayo 30 de 1927.

Ingresos: Rafael García Conde; Jesús Cueto Rojo; José García Carvajal; Manuel Castillo Delgado; María Estévez Díaz; Felipe Estévez Martín; Juan García Castellano; Jerónimo Rivero del Toro.

Altas: Gabino Díaz Baluja; Clemente Castro Hernández; Osvaldo Padrón; Juan Pérez Domínguez; Santiago Rodríguez Hernández; Juan Alvarez Toledo; Jerónimo Alvarez Toledo; Eusebio Piñero Felipe; Juan Navarro Pulido; Anselmo González Ortega; Florentino Rodríguez Pérez; Juan Guerra Suárez; Daniel Jorge Vega; Joaquín Francisco Gutiérrez; Rafael García Conde.

QUINTA DE SALUD LA BALEAR.

Movimiento de enfermos habido en esta casa de salud durante el día 29 de Mayo de 1927:

Entradas: Etedreda Amigo Caramés, Pilar Rua Suárez, Emilia Losada Villariño, Natividad Hombreiro Pombo, Georgelina Montero González, María Isabel Pérez.

Salidas: Cándida Pérez González, Severina Díaz Zequeira, María Ferrá Prieto, María López Rodríguez.

CATOLICAS CUBANAS. SANATORIO "LA MILAGROSA"

Movimiento de enfermas en la última semana de mayo de 1927:

Ingresos: Margarita López de Cardentey, Teresa Padín, Natalia Gómez, Elena Barril, Carmen Acosta, Elena Alvarez, María Marín de Fernández, Bárbara Pacheco, Mercedes Fernández, María Cortés, Esperanza Bajó, Carmen García, Aurora Tojo y Natalia García.

Altas: Teresa Badín, Elena Barril, Edelmira González, Aurora Tejeiro, Laura Garrido, Adeida Soré, Eloísa Azoy, Modesta Menan, Doores Rodríguez, Dolores Rua, María Luisa Urgel, Dolores Blanco de Paredes, Pilar Vela, Rafaela Mustelier y Hilda Iglesias.

Operaciones: Cirugía mayor 5; Cirugía menor 9; Nacimientos 5; Recetas 309.

Concejo de Cudillero

El día 16 del pasado mes de mayo, se reunieron los socios de ese Concejo, en Junta Directiva ordinaria, correspondiente al mes de la fecha, bajo la presidencia del señor José Martínez y Suárez, actuando de Secretario, el señor José María Menéndez y con la asistencia de todos los vocales que corresponden reglamentariamente, tomando los siguientes acuerdos:

Aprobar el balance del mes de marzo, presentado por el señor Tesorero, arrojando un buen superávit a favor de la Sociedad.

Otros varios y muy importantes acuerdos fueron recaídos en esta justa, todos ellos encaminados a rendir en el mañana los beneficios positivos a que en todo orden de cosas se hace acreedora por la noble labor que realiza.

Las distintas comisiones, compuestas por elementos entusiastas, que ya en otras ocasiones supieron laborar con gran conocimiento en los asuntos a ellos encomendados, han visto coronado su cometido del éxito más lisonjero, contribuyendo a un aumento considerable de los fondos sociales.

Es digna de especial atención la batalladora comisión de propaganda, capitaneada por el entusiasta e incansable señor Ulpiano Rodríguez, todo bondad y cariño hacia el engrandecimiento de la Sociedad, asesorado por el que también es un soldado de filas: el señor Tomás Alonso, viéndoseles siempre en campaña, no desmayando un solo momento, ya entrevistándose con socios que por causas ajenas a los buenos fines de la Sociedad dejan de pertenecer a ella, consiguiendo atraerlos de nuevo al seno de la misma, ya inscribiendo nuevos asociados por cuyo motivo las listas sociales aumentan considerablemente, debiendo "Concejo de Cudillero" sentirse orgulloso de sus hijos, que se unen con el amor y el cariño de hermanos para lograr el ideal que todos ansían: hacer escuelas.

No es de olvidar, y conviene que se haga justicia, a la Directiva anterior la cual ha conquistado, en un tiempo relativamente corto, con sus nobles y entusiastas iniciativas, lauros indiscutibles en el orden económico y social de tan prestigiosa Sociedad.

La Gran Fiesta Hispano-Cubana del 12 del actual

Las invictas huestes que comanda el popular Presidente de "Atlántida", Diego Gastardi, (el de la eterna sonrisa) que diría el Príncipe Azul, no desmayan cuando, capitaneados por Gastardi, se proponen obtener un nuevo triunfo.

Así laboran porque resulte más que brillantísima y original, única la Gran Jira Hispano-Cubana "Un Día Español en Cuba", que a beneficio de la Sección de Beneficencia de la "Asociación de Cronistas de Sociedades Regionales" —como saben nuestros lectores— tendrá efecto el día 12 del mes actual en la mansedumbre exquisita de los jardines de La Tropical, cedidos a los "chicos" de la crónica por el Sr. Julio Blanco Herrera, el competente Inspector General de la Nueva Fábrica de Hielo, la poderosa empresa propietaria de aquellos bellos jardines.

¿Sorpresas? ¿Risas? Bailes típicos? Fraternidad? ¿Horas inolvidables?.. Está ya escrito, de antemano, en el libro de triunfo de los organizadores.

Un programa magnífico, en que figura entre otros números el acto de acrobatismo de Miss Tropical, que consiste en cruzar el río Almendares en cuerda floja cubierto su cuerpo tan sólo por un transparente velo, una organización loable y un éxito sin precedente, es cual soberbia trilogía, el mejor reclamo, el pregonero más fiel.

Por ello, podemos decir con el poeta: "Sin una frase más: sería inútil".

En el Centre Català "Ballets" y Sardanas por la sección de Folk-Lore

El jueves día 2, nuevos ensayos de "ballets" y Sardanas, organizados por la Sección de Folk-lore del Centre Català, en sus salones de Prado 70. Empezarán los ensayos como de costumbre, a las 9 de la noche.

La Sección de Folk-Lore, ha recibido nuevas inscripciones como socios del Esbart. Además, el jueves próximo veremos nuevas parejas que también tomarán parte en los ensayos.

Será una noche la del jueves, que se reunirán las familias del Centre para pasar un buen rato, donde respirarán ambiente puramente catalán.

La Verbena del Sport Club de Jardineros

Ya todo está dispuesto para la celebración del primer aniversario de la fundación del Sport Club de Jardineros, que se efectuará el domingo día 12, en los salones de la prestigiosa Asociación de Propietarios de Medina.

Será una fiesta de grata recordación. En ella vienen laborando, para su completo éxito, todos los miembros de la Directiva, y especialmente la Comisión de Fiestas, que preside el señor José Carballeira y que integran los entusiastas vocales señores Antonio Bermúdez, como secretario, y Manuel Darriba, Juan Ameneira, Leonardo Calvo, José Reboredo, Andrés Vázquez, José Fernández, Florencio Fernández, Máximo Hermida y José Carballo.

Habrá regalos para las damas y amenizará la fiesta la popular orquesta de Zerquera.

Programa de veinticuatro piezas, en el que figuran los últimos danzones y fox-trot que hoy triunfan en nuestros salones.

Será un baile-verbena que dará comienzo a las nueve en punto de la noche. Las invitaciones que se vienen repartiendo son ya numerosas y podemos asegurar que existe verdadero interés por asistir a los frescos y hermosos salones de Medina, G y 21, la noche del domingo día 12.

Fiesta de pensión, pueden asistir todos los asociados del ya citado Sport Club de Jardineros, los de la Asociación de Medina y los de aquellas sociedades que celebran sus bailes en aquellos salones de la Avenida de los Presidentes

Un grandioso baile del Real Iberia

Se viene organizando con verdadero entusiasmo, por la Sección de Orden y Fiestas, un grandioso baile que se celebrará en el local social, Teniente Rey y Cristo, la noche del domingo 12 de Junio.

Ya está perfectamente identificada la Sección de Orden y Fiestas del glorioso Real Club, con el éxito. Anteriormente lo demostraron con bailes de esplendor inusitado, que aun se recuerdan con cariño.

Este que nos anuncian ahora para el día 12, tiene un fin gentilísimo. Se trata de festejar al Equipo Nacional de Uruguay, Campeón de los Juegos Olímpicos, que tendrá su primer encuentro footbolístico, precisamente ese mismo domingo con los propios Leones del Iberia, nuestros invictos campeones.

No es la primera fiesta de esta índole que ofrecen los Leones. En su oportunidad supieron festejar también gallardamente, al Deportivo Español de Barcelona, y al Colo Colo, de Chile, que vinieron a la Habana a contender con nuestros equipos.

Amenizará el baile del día 12, la popular orquesta y Son, del maestro Cartaya.

Ofrecemos para más adelante, detalles de esa fiesta magna.

VEJEZ, JUVENTUD
Y
ACEITE KABUL

Pasar de la edad casi senil a los días de la Juventud triunfadora, no es imposible cuando se usa ACEITE KABUL. El viejo blanco en canas, será pronto joven de cabellera negra, si usa Aceite Kabul que no es pintura sino grasa vivificadora del cabello. Se unta con las manos y no las mancha. Aceite Kabul se vende en todas las boticas y en las Sederías. Da al cabello su color negro intenso brillante y sedoso.

DE LA ASOCIACION CANARIA

Un distinguido asociado dirige expresivo testimonio de gratitud por las atenciones que recibiera en la Casa de Salud "Nuestra Señora de la Candelaria".—Ello sigue demostrando la eficiencia en todos los servicios que se dispensan en el moderno sanatorio canario.

Constantemente viene recibiendo la poderosa Asociación Canaria muy valiosos testimonios de gratitud que le son dirigidos por asociados y pensionistas que han tenido necesidad de recluirse en su moderno y magnífico sanatorio Nuestra Señora de la Candelaria, situado, como es sabido, en el punto más saludable de las alturas de Arroyo Apolo.

Estas demostraciones de agradecimiento son el más elocuente exponente de la atención que reciben todos los asociados de la pujante colectividad, que cada día se muestran más orgullosos de poseer un sanatorio que es, realmente, modelo entre los de su clase.

A continuación queremos dar a conocer el valioso escrito que a la Administración de la Casa de Salud ha dirigido el antiguo y meritísimo asociado señor Eladio D. Quiñones, residente en la ciudad de Matanzas. Dice así:

Matanzas, abril 20 de 1927.

Sr. Administrador de la casa de salud de la Asociación Canaria.
Habana.

Muy señor mío:

Un deber de gratitud me obliga, a haberme ausentado de esa casa de salud donde estuve recluído, a dirigirle la presente para expresarle por este medio mi reconocimiento y profundo agradecimiento hacia el doctor Gustavo G. Duplessis, Director de ese Centro y honra y gloria de la cirugía cubana, quien realizó recientemente en mi persona, con muy feliz éxito, una difícil operación quirúrgica.

Sea también extensiva esta carta de gratitud hacia los doctores Lauderman y Miró; y sería injusto si no aprovechara esta oportunidad para darle también las gracias a los competentes enfermeros Reina y Rodríguez y a sus auxiliares Acosta y Albino, los cuales tienen para los enfermos a su cargo todo género de atenciones y cuidados, a más del trato afable que hace olvidar, por lo cariñoso, que uno se encuentra alejado de sus familiares.

Al terminar, deseo significar a usted que en cuanto a los sirvientes, limpieza, confort, belleza de paisajes, etc., he quedado encantado de esa casa de salud, y crea usted, señor Administrador, que ahora seré el más activo propagandista de ese Centro.

Atentamente de usted.—E. D. Quiñones."

Testimonios como este son honra para la Asociación Canaria, la entidad que marcha camino de la conquista de los más grandes éxitos.

La Jira de los de Sarrá a los Manantiales de San Francisco de Paula

El próximo domingo día 5 se llevará a cabo la excursión campestre de la sociedad 'La Reunión", de empleados de la gran droguería Sarrá, que dado el considerable número de romeros, está llamada a ser de la más grande magnitud.

Deseosos de tener datos concretos acerca de tan agradable fiesta campestre, nos entrevistamos con los señores Arturo Rodríguez, Arnaldo Aponte, presidente y secretario, respectivamente, de la Sociedad, los cuales en charla grata y amena, trataron de ponernos en antecedentes de toda clase de preparativos que se estaban llevando a la práctica, y que a su juicio no dejarían nada que desear.

Interrogamos al señor Arturo Rodríguez para que nos pusiese en antecedentes del estado económico de la Sociedad, pues nosotros teníamos entendido que una fiesta de tal naturaleza resultaría muy costosa, puesto que pasa de mil el número de excursionistas.

El señor Rodríguez nos contesto muy amable:

—El estado económico de la Sociedad es más que satisfactorio. En cuanto al elevado costo de la fiesta, no gravará en lo más mínimo los fondos de la Sociedad, toda vez que los gastos correrán por cuenta del doctor Ernesto Sarrá, que al igual que en años anteriores, es el más interesado en su celebración.

—¿Y el doctor Ernesto Sarrá asistirá a la fiesta de sus empleados?

—Sí, señor; su más grande satisfacción es contemplar reunidos, en franca y feliz armonía, a sus empleados.

Continuando el pequeño interrogatorio al cual se encargó de responder, a instancias del señor Rodríguez, el amable y diligente secretario señor Aponte, se personó el señor Emilio Gómez, tesorero de la Sociedad, que no cabía en sí de gozo, por no hacer uso, según sus manifestaciones, del preciado metal a él encomendado, que sería reservado exclusivamente para actos benéficos.

Después de un rato más de charla salimos llenos del más franco optimismo en cuanto al éxito de tan grandioso festival, que será, sin duda alguna, la excursión campestre más grande que se haya registrado.

Que triunfen es nuestro mayor deseo.

Club Hijos de la Parroquia de Labio

Este Club celebró junta de Directiva bajo la presidencia del señor Serafín Fernández. Estuvo muy concurrida por gran número de vocales.

El tesorero presentó el balance de mes, el que ha sido aprobado, siendo satisfactorio lo recaudado.

También han sido nombradas dos comisiones para gestionarles pasaje para España a algunos hijos de la parroquia de Labio, por requerirlo así su estado de salud y no ser satisfactoria la situación económica por que atraviesan. Se espera de estas comisiones resultado apetecible.

Ya Está a la Venta

CURSO DE LITERATURA CASTELLANA
(HISTORIA)
TOMO II

Para uso de los Institutos de Segunda Enseñanza de la República, redactado de acuerdo con el Programa Oficial, del cual fué ponente el autor, en la comisión designada al efecto, por el H. Secretario de Instrucción Pública.

por el doctor SALVADOR SALAZAR Y ROIG

Profesor Titular, por oposición, de Historia de las Literaturas, Española y modernas extranjeras de la Universidad de la Habana, Académico de la Historia y de la Nacional de Artes y Letras, etc., etc.

Este volumen que completa la obra, contiene el resto de la literatura española hasta nuestros días, con los últimos datos históricos y críticos en relación con la materia. Comprende además el CURSO COMPLETO DE LITERATURA CUBANA, intercalado en el Programa oficial, con más de doscientas páginas de extensión y también las lecciones correspondientes a la LITERATURA HISPANO-AMERICANA.

Forma este tomo un volumen en 4º con 520 páginas de texto y encuadernado fuertemente en tela. Precio.. .. .. $ 4.50

OTRAS NOVEDADES

PEREZ SERRANO (N) y GONZALEZ POSADA (C).—CONSTITUCIONES DE EUROPA Y AMERICA
Contiene el texto íntegro con notas aclaratorias, de las Constituciones de los siguientes países: Reich alemán, República de Prusia, República de Baviera, Checoeslovaquia, Finlandia, Irlanda, Polonia, Estados libres de Rusia, Servia, Francia, España, Austria, Estados Unidos, México, Cuba, Argentina, Chile, Perú, Uruguay, etc.
Forman la obra dos tomos en 4º encuadernados en pasta.. .. $ 6.00

ARANGO (J.)—EL CODIGO CIVIL DE CUBA INTERPRETADO POR EL TRIBUNAL SUPREMO.—APENDICE I. Contiene la Jurisprudencia del 1919 hasta el 1924. Precio de este tomo a la rústica.. .. " 5.00
El mismo, encuadernado en holandesa.. .. " 6.00

GNECCO MOZO.—TERMINOS CIVILES. Cuadro de todos los términos del Código civil, arreglados metódicamente, para su aprendizaje y consulta. Habana. 1 tomo en 4º a la rústica " 1.00

FRANCESCHINI (C.)—EL BENEFICIO DE POBREZA. LA DEFENSA POR POBRE EN EL DERECHO PROCESAL CIVIL. Madrid, 1 tomo en 4º encuadernado en pasta.. .. " 4.50

LAMAR (ALBERTO).—BIOLOGIA DE LA DEMOCRACIA. Ensayo de Sociología americana. Nuevos hechos que piden una nueva fórmula política. Habana. 1 tomo en 8c mayor a la rústica.. .. " 0.80

NAVARRO MARTIN (A.)—EL DIAGNOSTICO DE LA SIFILIS POR EL LABORATORIO. Madrid. 1 tomo en 4º a la rústica " 3.20

HERING-HAEHL.—MEDICINA POPULAR HOMEOPATICA. Barcelona. 1 tomo en 4º encuadernado en tela.. .. " 3.00

CASARES GIL (JOSE).—TRATADO DE ANALISIS QUIMICO. Análisis cuantitativo mineral, Análisis cuantitativo, De los alimentos, de orinas, nvestgacón de venenos, etc. Toledo 1927. 2 tomos en 4º encuadernados en pasta.. .. "12.00

LICHTWITZ (L.)—ENFERMEDADES DEL RIÑON.—Barcelona. 1927. 1 tomo en 4º, encuadernado en tela.. .. " 3.25

NOUVEL ATLAS LAROUSSE. UNE GEOGRAFIE UNIVERSELLE PITTORESQUE, par Leon Abensour. Contene 1519 fotografías, 118 mapas, 32 mapas en colores, 50 planos, etc. Las fotografías son de todas partes del mundo. París. 1 gran tomo en folio, encuadernado en lujo.. .. "12.00

L'HISTOIRE DU COSTUME FEMININ FRANCAIS DE L'AN 1037 a 1870. Esta obra contiene primorosas láminas con las modas de todos esos años, coloreadas por verdaderos artistas. El tomo consta de 10 fascículos que cubren épocas completas. Precio de cada fascículo.. .. " 2.00

SITTE (CAMILO.)—CONSTRUCCION DE CIUDADES SEGUN LOS PRINCIPIOS ARTISTICOS. Barcelona. 1 tomo en 4º, con multitud de ilustraciones, encuadernado.. .. " 6.00

SAN FRANCISCO DE ASIS. Curso de conferencias organizado por el Colegio de Doctores de Madrid. 1 tomo en 4º a la rústica.. .. " 5.00

SAINT PIERRE ET LES PALAIS DU VATICAN, par Carlo Cecchelli. Un hermoso Album que contiene copias de los cuadros más notables del Vaticano. París. 1 tomo en 4º con ilustraciones, a la rústica.. .. " 4.00

LALO (CHARLES.)—BOSQUEJO DE UNA ESTETICA MUSICAL CIENTIFICA. Madrid. 1 tomo en 4º encuadernado en pasta española.. .. " 3.25

RENAULT (J.)—LA EDUCACION EN LA FAMILIA Y EN LA ESCUELA. Madrid. 1 tomo en 8º encuadernado en tela " 1.20

LIBRERIA CERVANTES
Avenida de Italia, 62. Apartado 1115 Teléfono A-4958. Habana.

LA MODERNA POESIA
Obispo, 135. Apartado 605. Telfs.: A 1171, 1172 y 1173. Habana.

El Homenaje al Presidente de la Sociedad Asturiana de Beneficencia

Desde hace más de un año, la Directiva de la Sociedad Asturiana de Beneficencia, está en deuda con su Presidente, don Jenaro Acevedo Solares. Por valiosos elementos de esta institución benéfica y desde hace todo ese tiempo, se venía observando lo justo y merecido de un homenaje a que el señor Acevedo se hacía acreedor, por la ejecutoria que desde la Presidencia de esta institución benéfica viene realizando desde su toma de posesión.

En la reunión ordinaria que la Directiva celebrara el pasado mes de mayo, se adoptó en firme acuerdo de ofrecerle grandioso homenaje que le haga presente la admiración y reconocimiento que hacia él sienten cuantos tienen conocimiento de la obra altruista y caritativa que constantemente vienen ofreciendo el señor Acevedo a sus conterráneos en la indigencia, desde la Presidencia general de aquella Asociación Benéfica.

Aparte de la labor social realizada por el señor Acevedo y de la que con este motivo nos proponemos dar cuenta en sucesivos escritos, no es para nadie un secreto la personalísima labor que se ha impuesto. Cualquiera y en cualquier tiempo que haya tenido ocasión de concurrir a la Beneficencia Asturiana con cualquier asunto, habrá tenido oportunidad de observar cómo el señor Acevedo, con caridad innegable, atendía al necesitado, ofrecía sus sanos consejos e indicaciones al inexperto y atendía con auxilio a aquellos que su necesidad resultaba más apremiante.

Nada tan merecido como este homenaje que la Directiva de esta Sociedad, amigos y asociados en general han de ofrecerle en próxima fecha. Siempre lo rehusó cada vez que sus amigos le hacían la más leve indicación. Pero ahora, cumplido ya en todas sus partes y hasta en bastante más en alguna, el programa que se había trazado al tomar posesión de su cargo, la Directiva, como decimos al principio, adoptó acuerdo en firme de ofrecérselo.

Integran la Comisión organizadora de este homenaje, por la Directiva, el primer vice, don Francisco Toyos Terenty; el segundo vice, don Segundo Pérez Sierra; el tesorero, don Laureano Alvarez Fernández; el secretario, don Constantino Carneado González, y los señores don Pedro González Méndez, don José Ramón Rodríguez Viña, don Rafael Casanueva Arenas, don Manuel García Rosales y don Manuel Suárez Alvarez.

La Romería Montañesa del Próximo Domingo

He aquí uno de los detalles más interesantes de la Romería Montañesa que se celebrará el próximo domingo en "La Tropical". Es como si dijéramos la nota amable de la fiesta, la bella particularidad de ese acontecimiento saliente, porque implica expresión de un arte tan bello cual es el de la música regional, como ninguna otra capaz de penetrar en el alma de los que soportan fuera del solar nativo toda una carga de recuerdos y evocaciones de la tierra lejana.

El estreno de la obra musical "El día de Santander", que fué tocado en Santander por doce bandas de música, dirigidas por el autor de la bellísima pieza montañesa, ha de tener la virtud de emocionar gratamente a los montañeses que la oigan el domingo, porque ella constituye un escogido número de aires montañeses, motivos populares recogidos por el maestro Sáenz de Adana por montañas y valles de la vieja región cántabra.

La Banda Ampuero, que dirige el maestro E. Mascaró, está ensayando cuidadosamente dicha importante obra musical para su estreno en Cuba, que, como hemos dicho, tendrá lugar en esta romería montañesa del domingo.

Para los concursos de bailes que tanta animación existe, tenemos que agregar hoy a la pareja asturiana Justa Pérez y al popular artista asturiano Belarmino Alvarez.

Para todo cuanto se relacione con esta gran romería pueden llamar al teléfono A-4831.

Según nos comunican los activos secretarios del Comité de Fiestas, mañana publicaremos íntegro el grandioso programa, demostración palpable de la magnitud de la romería del domingo.

Con que montañeses, mañana a leerlo y a disfrutarlo el día 5 a "La Tropical".

DEL CENTRO ASTURIANO

UNA GRAVE GESTION Y UNA IDEA DE CULTURA

El eximio profesor valenciano don Vicente Gay, que hace pocas semanas sembraba entre nosotros ideas de sana cultura y que se echó sobre sus espaldas el peso de una grave petición que los Centros Regionales dirigían al Marqués de Estella en bien de los prófugos y desertores residentes en este nuevo mundo, se ha dirigido al Presidente general del Centro Asturiano, don Manuel Muñiz, con la siguiente carta:

"Madrid, 12 de mayo de 1927.

Sr. don Manuel Muñiz.
Presidente del Centro Asturiano.
Habana.

Muy estimado y distinguido compatriota:

Con verdadera emoción he leído la carta en que usted, en nombre de los sesenta mil socios del Centro Asturiano, me expresa su sentimiento de gratitud por la gestión mía a favor de los españoles que aspiraban a legalizar su situación militar. Mi única aspiración era saber que todos los compatriotas habían estimado el esfuerzo realizado y que supe cumplir la palabra dada a los representantes de las Sociedades españolas que en una reunión memorable en el Muy Ilustre Centro Gallego, hicieron suya la petición fraterna de un distinguido socio del Centro Asturiano, en mi visita a la Covadonga. Al acoger el Gobierno, y muy particularmente su presidente, el marqués de Estella, tan noble aspiración, ha hecho una gran obra de justicia, que como tal la considerábamos en el Mensaje de que fuí portador.

Puedo asegurarles que el Caudillo, nombre que por antonomasia al Marqués de Estella aplican los españoles que saben mirar la Historia, está animado de los mejores deseos por los hermanos de ultramar, los de hoy y los de ayer. Y no habrá aspiración elevada que de ahí venga que no se acoja con toda la férvida pasión que el amor patrio enciende en nuestras almas.

Ya que ese Centro es tan pródigo en generosas iniciativas, no olvide que su misión no ha terminado y que como piedra angular de su Palacio y conmemoración de la empresa lobrada, bien puede instituir en él la Cátedra de Cultura Española.

A los senta mil españoles que usted tan dignamente preside, transmita el abrazo fraternal que le envía.—Vicente Gay."

Esos sesenta mil socios que sienten verdadera devoción por los hombres que valen, reciben con alegría el efusivo abrazo de don Vicente Gay, y el señor Presidente acoge con respeto la idea de la fundación de la Cátedra de Cultura Española, por si algún día pudiera cristalizar en los afanes de mejoramiento que impulsan la vida progresiva del Centro Asturiano.

MAS SPORTS

Almanaque Deportivo

1927 — JUNIO — 1927
2

HOY HACE UN AÑO QUE...

—Los New York Yankees obtuvieron una resonante victoria sobre el Washington, 14 por 2, siendo Waite Hoyt el pitcher beneficiado.

—Los Piratas perdieron después de 12 inninngs de lucha, por un error cometido por Grantham con dos hombres en bases.

—Todt disparó tres tubeyes, haciendo posible el triunfo del Boston Red Sox, 7 por 3.

—Los Reds de Cincinnati empataron a los Cardenales en el noveno, haciendo dos carreras, y luego ganaron en el onceno, por tribey de Eddie Roush.

SPORTFOLIO

¿Quién fué el mejor slugger de la Liga Nacional en la pasada temporada

¿Posee todavía Man O'War el record de las carreras de milla y media? ¿Cuándo lo estableció y cuáles?

¿Cuál es el verdadero nombre del infielder Buddy Myer y para cuántos teams ha jugado antes de ingresar en el Boston?

¿Cuál es el record inter-scholastic para el salto alto con garrocha?

¿Qué se entiende por "slugging percentage"?

¿Qué players dió el St. Luis a cambio del catcher O'Farrell?

¿Cuántos hombres forman parte de un team de cricket?

¿Ha pitcheado algún lanzador más de sesenta juegos en una temporada?

¿Existe algún record reconocido de mujeres para carreras de 75 yardas?

¿Dónde debe pararse el umpire de bases cuando hay un hombre en primera?

RESPUESTAS A LAS PREGUNTAS DE AYER

Buddy Myer pasó al Boston Red Sox a cambio del short stop Howard Rigney.

Tommy Loughran y Young Stribbling han peleado tres veces.

En la Liga Nacional se han dado más de veinte juegos en los cuales se han jugado veinte o más innings; en la Americana sólo se han registrado dos.

Mars fué el ganador del Dixie Handicap celebrado este año.

Después de haberse aceptado un foul, los corredores de bases pueden lanzarse al robo a su riesgo.

Jack Boley bateó .306 en su última temporada como player del Baltimore de la Liga Internacional.

Benny Leonard ganó la faja light weight en 1917 derrotando a Freddie Welsh.

El pitcher Wells, del Detroit, fué el que dió mayor número de lechadas en la pasada temporada: cuatro.

Pickard, un atleta de Pittsburg, ganó el salto con garrocha en los últimos Pelays de Pennsylvania, brincando 12 pies, 10 y media pulgadas.

Si un inicialista deja de pisar la primera y el bateador es quieto por esa circunstancia, el scorer debe acreditarle un error, nunca, como hacen muchos, un hit.

LEA MAÑANA: SPORTFOLIO

Los Deportes en Güines

(Por D' LANTERO)

Como estaba anunciado a la 1 p. m., dió comienzo un interesante mach de base ball en los mejores terrenos de la provincia, enclavados en la Villa del Mayabeque, entre la potente novena "Viajera" y "Atlético de Güines", donde una vez más salió por la puerta grande la novena local, con el score a su favor de 9 x 4.

El pitcher local Olmo, tuvo un gran día, tanto en la defensa como en el ataque y por su labor mereció ganar.

Es digno de elogios también la labor del manager, pues su sabia dirección influye mucho en la cadena de victorias que su novena ha conquistado para Güines.

PARTIDO DE FUTBOL

Son las 3 p. m., ya el campo está listo para dar comienzo el partido de foot ball que en opción a la hermosa copa "González Byass" estaba anunciado, los contrarios Casino de Batabanó y Güines F. C. Los eternos rivales, los émulos que en no lejano tiempo eran el sostén del más grande y viril deporte en la manigua.

Hoy después de un año de tregua vuelven a encontrarse en los campos de Sport Tropical Park, el árbitro para este encuentro es Francisco Rodríguez, (Juez de Línea), nombrado por el comité que preside "Junior".

El público que es mucho empieza a cansarse de esperar, el equipo de Güines ya está en el campo entreteniendo a la afición con sus prácticas, los de Batabanó no aparecen por ninguna parte y ésto hace que el público se retire del campo protestando; son las 4 menos 10 y nos dicen que el equipo forastero está cambiándose de ropa, y a las 4 en punto empieza el partido que debió comenzar a las 3, ante una escasa concurrencia, los fieles, pues el resto se aburrió de esperar.

El partido se desenvolvió dentro de una deportividad digna de todo elogio, como cabe a verdaderos deportistas, el primer tiempo fué un dominio alterno, a los 5 minutos se formó una gran melee ante la puerta de Batabanó y no sabemos quien salvó, pero salvaron un goal que parecía seguro, el resto de este primer tiempo fué entretenido, estando el balón ora en un campo, ora en otro, sin dominio de ninguno, apesar de que el viento favorecía al equipo visitante, y así termina con un 0 a 0.

Segundo tiempo: El viento se encapricha en favorecer a Batabanó pues se cambia completamente de Sur a Norte, anunciando un próximo aguacero, esto ayuda mucho a los de la tierra del bobo a dominar a los güineros, y chutan y chutan a goal, pero sin dirección, no hay artilleros, y cuando faltaban 5 minutos para terminar este interesante encuentro el Casino de Batabanó anotó el único goal de la tarde, de la siguiente manera:

El Güines se sacude de la presión que en esta segunda parte ejercían sobre ellos y entregan a sus delanteros, para al extremo derecha que corre la línea, centro que recoge el interior derecha y cuando se disponía a chutar suena el silbato, cortando el Juego. Orsay al centro delantero, yo creo que no existió el Orsay pues dada la posición de los jugadores que defendían el marco de Batabanó no era posible la falta, lo que sí pudo suceder es que el referee se equivocó, pues se diferenciaba muy poco los trajes de los equipos, se tira el castigo que recoge el interior izquierda el que avanza y chuta a goal pero como los anteriores mal dirigido, el fuerte viento reinante, se encarga de subsanar esta deficiencia de los delanteros e introduce el Balón en la red y así se terminó este encuentro con la anotación Batabanó 1, Güines 0.

Impresiones del partido: El referee nos gustó, su actuación fué imparcial como nosotros esperábamos de él, salvo lo del Orsay que produjo el tanto y con él la victoria para Batabanó; del equipo de Batabanó nos gusta su juego, tienen muy buna arrancada, pero les falta precisión en los tiros a la puerta, llegan con facilidad al área de los sustos, pero de ahí no pasan, ya lo dijo Balontín, no prodigan el chut que dá las victorias, los refuerzos que tienen jugadores del Covadonga, juegan con mucho entusiasmo, sobresale el centro medio, del equipo de Güines se presentó ayer sin refuerzo alguno, todos de casa y dieron el mejor partido de la temporada, perdieron porque los contrarios tuvieron más suerte y el viento los favoreció, y hasta la próxima que será con el Cuban Telephone.

GINEBRA AROMATICA DE WOLFE
LA UNICA LEGITIMA
Importadores Exclusivos
: : en la República : :
PRASSE & CO.
Telefóno A-1694 - Obrapía, 17 - Habana

M.E.C.D. 2016

ANUNCIOS CLASIFICADOS

ULTIMA HORA

ANUNCIOS CLASIFICADOS DEL "DIARIO DE LA MARINA"

LISTA DE LAS AGENCIAS DE LOS ANUNCIOS CLASIFICADOS

DE LOS MUELLES A GALIANO

Nº 1.—Obispo y Cuba, Vidriera de tabacos.
Nº 2.—Oficios 33, Vidriera de Tabacos.
Nº 3.—Zulueta y Misión. 'Hotel París", Vidriera de Tabacos
Nº 28.—Obispo y Compostela, "La Popular", Vidriera de Billetes.
Nº 10.—Mercado de Colón, 25, "El Gallo".
Nº 9.—Consulado y Animas. Farmacia "Santa Amalia".
Nº 8.—Galiano 11, Panadería "La Flor de Galiano".
Nº 7.—Neptuno y Aguila, Almacén de Víveres "El Aguila".
Nº 6.—Galiano y San Rafael. Almacenes "El Encanto".
Nº 5.—Galiano y Zanja, Café "El Imperial", vidriera de tabacos.
Nº 25.—Salud y Lealtad, Farmacia del doctor Luis M. de Laosa.
Nº 4.—Monte y Amistad, Café 'Marte y Belona", Vidriera de Tabacos.
Nº 51.—Oficios 50, Hotel "El Oriente".
Nº 63.—Zulueta y Dragones, Vidriera de tabacos del café del teatro "Martí".

DE GALIANO A BELASCOAIN

Nº 37.—San Lázaro y Campanario, bodega "La Palma".
Nº 16.—San Lázaro y Belascoaín, Café "Manhattan", Vidriera.
Nº 15.—Neptuno y Belascoaín, "El Gato Blanco", Billetes.
Nº 12.—Belascoaín 118, esquina a Santo Tomás, 'La Villa de Navelgas".
Nº 14.—Reina y Chávez, Café "El Mundo", Vidriera de Tabacos.
Nº 34.—Vives y Figuras, bodega "El Globo".
Nº 32.—Florida y Esperanza, bodega "El Almacén" de Florida".

DE BELASCOAIN A INFANTA

Nº 17.—Aramburu 36, Barbería de Guillermo Valdés.
Nº 19.—Infanta y San Rafael, Café "Moderno", Vidriera de Tabacos.
Nº 19.—San Rafael y Campanario, Café "Las Delicias", Vidriera de Tabacos.
Nº 20.—Infanta y Carlos III, Café "Las Avenidas", Vidriera de Tabacos.
Nº 26.—San Lázaro 388, Café "El "El Escorial".
Nº 11.—Monte y Arroyo "La Sorpresa", Vidriera de Tabacos.
Nº 21.—Monte e Infanta, Café "La Esquina de Tejas", Vidriera de Tabacos.
Nº 52.—Carlos III núm. 50, "El Paseo", Café.
Nº 60.—Eugenio González, San Francisco esquina a San José.

VEDADO

Nº 25.—San Lázaro y N, Víveres Finos "El Cisne".
Nº 27.—Calzada y aseo, Víveres Finos "La Luna".
Nº 30.—Línea 159, entre 18 y 20, Café "El Imperial".
Nº 41.—23 y J, Jardín "El Crisantemo".
Nº 42.—11 y K, Bodega "La Flor de Oriente".
Nº 36.—23 y 12, Café "El Chalet", Vidriera de Tabacos.
Nº 61.—17 núm. 233, Lorenzo Blanco

JESUS DEL MONTE, VIBORA Y LUYANO

Nº 33.—Diez de Octubre 147, (Puente de Agua Dulce), Café "La Parra", Vidriera de Tabacos.
Nº 43.—Agua Dulce 10. Taller de Carrocería de Francisco Venta.
Nº 22.—San Francisco y Buena Ventura, Bodega.
Nº 48.—Porvenir y Milagros, Bodega "La Deportiva".
Nº 23.—Avenida de Acosta y Luz Caballero, bodega "La Ofelia".
Nº 49.—Concepción y Avenida de Acosta, Ferretería "La Verdad".
Nº 29.—Diez de Octubre y San Mariano, Bodega "La Maravilla".
Nº 31.—Diez de Octubre, 614. Farmacia "San Ramón".
Nº 47.—Luyanó y Concha, Café "Luyanó Moderno".
Nº 54.—10 de Octubre 305, "La Viña", Almacén de Víveres.
Nº 57.—Calzada de Jesús del Monte número 71, bajos, Rafael González.
Nº 62.—Sola, esquina a Pasaje Sur, entre Estrada Palma y Libertad. Colegio Sra. de Peña.

ARROYO APOLO Y SANTA AMALIA

Nº 46.—Calzada de Arroyo Apolo, 20 Víveres "La Palma".
Nº 45.—Diez de Octubre 763, Tienda Mixta (Reparto Santa Amalia).

CERRO

Nº 50.—Calzada del Cerro y Domínguez; Víveres "El Almacén"
Nº 24.—Cerro 375. Juan Seijas.
Nº 59.—Churruca 1-B, esquina a San Cristóbal, Hermanos Castellanos.

MARIANAO

Nº 44.—Real 83, Panadería "La Moderna".

JACOMINO

Nº 44.—Beltrán y Vista Hermosa, Correos, Pedro Muñiz y Carrera.

REGLA

Nº 55.—Martí 14, Bodega "El Gallo" Esteban García.

GUANABACOA

Nº 53.—Pepe Antonio 20, Miguel Rivas Guinat.

CASA BLANCA

Nº 56.—Artes 59, Casa Blanca, Lorenzo Carreras.

ORDEN DE LOS ANUNCIOS CLASIFICADOS

A Alquileres de Casas
B Alquileres de Departamentos.
C Alquileres de Habitaciones
D Alquileres de Locales
E Alquileres de Garages
F Se Necesitan
G Se Ofrecen
H Compra y Venta de Fincas
I Compra y Venta de Solares
J Compra y Venta de Establecimientos
K Compra y Venta de Animales
L Automóviles
LL Dinero en Hipotecas
M Bonos y Valores
N Compra y Venta de Objetos Varios
Ñ Enseñanzas
O Hospedajes
P Para las Damas
Q Compra y Venta de Instrumentos de Música
R Maquinarias
S Muebles y Prendas
T Pérdidas
U Para el Hogar
V Compra y Venta de Libros
W Comidas

(A) ALQUILERES DE CASAS

(1)—Habana

PARA ALMACEN

Alquilo los espléndidos bajos de la casa Aguiar 118, entre Muralla y Teniente Rey, rebajados de renta. La llave en los altos. Informan: calle 27 No. 78. Teléfono F-3886.
U H 25215 9 jn.

SUBIRANA Y PEÑALVER

Se alquilan bonitos bajos y altos con sala, comedor, tres cuartos, baño completo intercalado, cuarto de criados, cocina y baño. Las llaves en el puesto de frutas. Informan: teléfono F-2444.
U. H. 24311.—3 Jn.

VEA ESTO

Se alquilan bonitas casas; con sala, saleta, dos cuartos, buen baño, cocina espaciosa, patio y traspatio; a $27.00 con fiador o dos meses. Puerta Cerrada y Carmen.
U H S 2942 5 Jn

JOVELLAR 35

altos entre M y N, los modernos y lujosos altos con sala, recibidor, terraza, galería de cristales, tres cuartos, comedor, cocina, dos baños, cuartos de criados. Informan: A-4794. La llave en los bajos.
U. H. 24402.—3 Jn.

EN 55 Y 60 PESOS

Alquilo dos pisos modernos muy frescos, Figuras 37, entre Monte y Tenerife, sala, tres habitaciones, cuarto de baño, lujoso intercalado con todas las piezas de porcelana, comedor, cocina de gas, cuarto y servicio de criados y calentador de gas para el baño. Nunca falta el agua. La planta baja para almacén se alquila muy barata con contrato. Informn: Teléfonos A-1320 y F-1927.
U. H. 25152.—3 Jn.

SE ALQUILA

el alto de la casa Bernaza 69 esquina a Muralla propia para inquilinato o casa de huéspedes, la llave en los bajos, almacén, su dueño e informes Malecón 12 bajos. Tel. M-3227. UH-24678

CASA BARATA

Moderna, de dos habitaciones, sala, comedor, cocina, baño intercalado, cuarto de desahogo, limpieza de escalera, abundante agua. Infanta 18, tercer piso. Edificio Artigas. Teléfono M-6823.
U H S 3049 3 jn.

SE alquila un acasa Salud 160, altos, entre Oquendo y M. González, tiene sala, tres habitaciones, comedor y su baño intercalado. Precio $55.00 Informes. San Lázaro 396 altos. La llave en la bodega de enfrente. S 3104 2 jn.

SE alquilan los dos segundos pisos de la casa calle Apodaca 8 y 10, entre Cienfuegos y Someruelos, compuestos de sala, saleta, comedor, baño completo intercalado, cinco habitaciones, cocina de gas y de carbón, despensa, baño y servicio de criadas ;tienen agua abundante por tener motor. Llaves e informes en la bodega de Cienfuegos y Apodaca, teléfono A-2454. U H 25095 5 jn

EN $45 se alquilan acabados de pintar, los altos de Campanario 139, al lado de la esquina de Reina, sala, 2 cuartos, cocina y baño. Informan Tel. U-2027. La llave en la Zapatería.
UH-25549 2 jn.

FRENTE AL INSTITUTO

Monserrate y Lamparilla. Se alquila 3o. piso compuesto de sala, comedor, tres habtaciones, servicios modernos, cocina de gas y un cuarto en la azotea. Informa el encargado en la misma. Teléfono M-4054.
U H 25455 5 jn.

ACABADAS de pintar, se alquilan en 55 pesos los modernos y frescos bajos Campanario 180 cerca de Reina, con sala, comedor, tres cuartos, baño y demás servicios. La llave en la casa de empeño de la esquina. U H 25357 3 jn.

MUY FRESCOS ALTOS $100.00 CON AGUA ABUNDANTE

Alquilo Lealtad 112 esquina Salud, sala, saleta mármol, cinco cuartos grandes, galería cerrada, servicios completos, un cuarto alto abierta por la tarde, de dos a cinco. UH-25272 3 jn.

PROPIA para dentinta o médico, Manrique 56 altos entre Neptuno y Concordia, casa amplia con todas las comodidades. La llave en los bajos. Teléfono I-5313.
U H 25327 2 jn.

SE alquilan las hermosas casas Arbol Seco número 67-A, altos y 65-A, bajos, entre Santo Tomás y Benjumeda, compuestos de sala, saleta, tres habitaciones, comedor y baño completo con calentador, cocina de gas. Informes: Teléfonos U-1478 y U-5089.
U. H. S-3095.—4 Jn.

ALQUILO CON ELEVADOR

Altos frescos y nuevos en módico precio. Sala, recibidor, comedor, cinco habitaciones, gran baño intercalado con agua fría y caliente en la ducha, cocina completa, despensa y cuarto de criados. En los bajos hay una muy bonita con tres habitaciones, sala, recibidor, comedor, gran baño y cocina. San Miguel 173 B. El portero las enseña o en el segundo piso, informan. U H 25718 7 jn.

ALQUILO ALTOS EN $40

Sala, comedor, tres habitaciones, baño y cocina a familia sin niños. San Miguel número 175. Informan en la misma.
U H 25719 4 jn.

SE alquilan los frescos altos de las casas Infanta 103 y 105 entre San José y Valle, con cuatro cuartos, baño intercalado, cuarto de criados, agua abundante. Informan Teléfono I-3750. Las llaves 107, garage. U H 25694 3 jn.

SE ALQUILA EL ESPLENDIDO

Piso principal de la casa calle Corrales 34 entre Someruelos y Factoría. Llave e informes en Someruelos 6, fábrica de sombreros. U H 25578 10 jn.

SE alquila la casita de Gervasio y Malecón, precio 40 pesos. Informan en la bodega de Gervasio y San Lázaro. Teléfono A-7553.
U H S-3179 5 jn.

SE alquila la casa de alto Espada número 16 casi esquina a Neptuno, con sala, comedor, cinco habitaciones, baño y demás comodidades. Informan teléfono F-3750. U H S-3195 4 jn.

PEÑALVER 95, Se alquilan el primero y el segundo pisos altos. Se compone cada uno de sala, comedor, dos cuartos, baño y servicio intercalado y cocina, con balcones a las calles de Peñalver y Condesa y agua caliente y fría. Informan: Reina 53. Teléfono A-8029.
U H 25681 3 jn

ALQUILERES DE CASAS

INDUSTRIA 73, se alquilan dos pisos, uno bajo en 70 pesos, otro en el segundo, 75, se componen de recibidor, sala, cuatro cuartos, baño completo con agua fría y caliente, comedor, servicio de criados y elevador. Informa el encargado en los altos o en Manrique 20, altos. Teléfono A-8752. U H 24704 5 Jn

ALQUILO Cerrada y Atarés, entre Vigía y San Ramón, casa con dos cuartos grandes, sala grande, comedor, cocina, servicio y patio. Precio 38 pesos. Informan J. Posse. Teléfono F-5113.
U H S-3145 4 jn.

SE alquila el primer piso de Aguacate 30 Consta de sala, saleta, cuatro grandes habitaciones, baño intercalado, cocina de gas, servicio de criado completo. Informan en el mismo. U H 25720 3 jn.

SE alquila la casa Omoa 55 entre Romay y San Joaquín; sala, saleta grande, tres cuartos grandes, buen patio, buena cocina, $50. Telf. I-2787.
U H 25811 7 jn

SE alquila un altito propio para un matrimonio. Tenerife 83 1|2 media cuadra de Cuatro Caminos. Informan al lado. U H 25810 7 jn

LUZ núm. 4, bajos, se alquilan estos espléndidos bajos, propios por su proximidad a los muelles para almacenes. La llave en los altos. Informes San Miguel 100, teléfono A-4300.
25809 8 jn.

SE alquila un alto bonito y moderno, Neptuno 132, inmediato a Lealtad. La llave e informes en la mueblería de Miguelez. Telfs. I-2787 y F-1630.
U H 25809 7 jn.

SAN Miguel 142, (bajos) próximo a Escobar, se alquila esta casa fresca y hermosa; toda cielo raso. La llave en la bodega. Informan Carlos III 223, bajos.
25829 11 jn.

ALQUILO el hermoso y fresco piso alto de San Lázaro 290, casi esquina a Lealtad, con sala, comedor, cinco habitaciones, baño, cocina de gas y en la azotea una habitación con su servicio. Esta casa es propia para numerosa familia por su amplitud. La llave en los bajos. Alquiler rebajado. Informes teléfonos F-2501 A-8650. U H 25779 4 jn

SE alquilan los altos de la ventilada y moderna casa Monte 166, compuestos de terraza al frente, sala, saleta, cuatro habitaciones, comedor al fondo, baño intercalado con agua caliente y fría, amplia cocina de as, cuarto y servicios de criados independientes y patio. Informan en Carmen 8, bajos, teléfono A-2066.
25850 51 11 jn.

MUY FRESCOS

Alquilo dos bonitos pisos altos modernos, esquina de fraile, terraza, sala, comedor, tres cuartos, hall, cocina y baño intercalado, Montoro y Lugareño, abundante agua; se pueden ver a todas horas, alquiler rebajado. Más informes Tel. F-1682
U H S 3209 11 jn

CAMPANARIO 197

casi esquina a Figuras, 65 pesos, altos bien decorados, agua abundante, cocina gas, espacioso baño; sala, recibidor, cuatro habitaciones, comedor. Informan primer piso. Cas moderna, sana y bien avecindada. 25872 6 jn

CALZADA DE LA REINA 10

Se alquilan dos pisos, con sala recibidor, cuatro cuartos, baño completo intercalado, comedor al fondo, cuarto y servicio criados, agua abundante, mucho fresco, buena situación. Llaves e informes, en los bajos, No. 8.
25769 6 jun.

ESCOBAR 33, ALTOS

Se alquilan estos hermosos altos compuestos de vestíbulo, saleta, sala, seis habitaciones, comedor, baño completo y servicio para criados, cocina de gas y pantry. Informes y la llave enfrente, número 36, o por teléfono al F-2151.
25853 8 jn.

ARAMBURO 42. Primero y segundo pisos altos, muy frescos, sala, recibidor, cuatro habitaciones, baño intercalado, comedor fondo, servicio criados, cocina gas. Informes Librería Albela. U-5783.
U H 25796 4 jn

ESCOBAR 33, altos. Se alquilan estos hermosos altos compuestos de vestíbulo, saleta, sala, seis habitaciones, comedor, baño completo y servicio para criados, cocina de gas y pantry. Informes y la llave enfrente, núm. 36, o por teléfono al F-2151. S 3211 8 jn

SAN Lázaro 496, en la Loma de la Universidad, bajos, sala, comedor, tres habitaciones, baño completo, cocina gas, muy frescos y ventilados. Informes librería Albela, U-5783.
U H 25797 4 jn

AGUIAR 134, (ENTRE SOL Y MURALLA)

Se alquila esta magnífica casa acabada de fabricar. Es de cuatro pisos altos y planta baja, propia para almacén. Los pisos se componen de recibidor, sala, comedor, cinco habitaciones, baño intercalado, cuarto de criados con su baño, cocina de gas, calentador, lavadero, timbre eléctrico, lujo y confort capaces de satisfacer al más exigente. Para informes: J. Barquín y Co. Muralla y Aguiar almacén de sombreros, teléfono A-7858.
U H 25761 11 jn

SE alquilan unos altos, Merced esquina a Compostela, con tres departamentos, a precio de situación. Informan en la carnicería. U H S 3213 4 jn

S9 alquila la casa Acosta 99, altos, con saa, saleta, tres cuartos, cocina y servicios sanitarios; precio $40. Informan teléfono M-7714, pregunten por José.
25890 6 jn.

ALQUILO la casa Manrique 175 altos, compuesta de sala, comedor y tres cuartos, baño intercalado, agua fría y caliente. La llave en la bodega. Informes teléfono A-7536. 25873 4 jn.

GERVASIO 198. Propia para matrimonio. Casa moderna, sala, comedor, dos cuartos, cocina gas, baño intercalado. $53. Llave la misma. Informes U-5820 y X-1959. 25891 4 jn.

SE alquila una casita en Jesús María 30 con dos cuartos, sala y servicios. Informan en la carnicería.
25889 4 jn.

O'REILLY 82, ESQUINA A VILLEGAS

Se alquila el segundo piso, entrada por O'Reilly. La llave en los bajos. Teléfono I-6015. 25902 5 jn

PARA FAMILIAS "BIEN"

A precios de situación, casas completas $60, $50 y $44, modelos de independencia, elegancia y ventilación, amuebladas $100 y $80. Gran edificio "Maine Apartaments", Crucero, M y 13, media cuadra de Línea y del Malecón, lo mejor de la Habana. 25919 31 jn.

SE alquila la casa San Ignacio 85 altos. Informan en Obispo No. 56 (altos entrada por Compostela) Bufete del doctor Avellanal, de 2 a 5 de la tarde. Teléfono M-4941. S-3221 9 jn.

CAMPANARIO 88

Casi esquina a Neptuno, se alquila una amplia casa, segundo piso, sala, comedor y cuatro habitaciones con baño intercalado. Precio $75. Informa el portero y teléfono A-2708. 25966 3 jn.

CARDENAS 52

Muy fresca con agua abundante. Se alquila el segundo piso, sala, saleta, comedor, tres habitaciones, baño y cocina de gas. Informes: Tel. A-0480.
25981 3 jn.

ALQUILERES DE CASAS

SE alquilan los altos modernos de Florida No. 10 esquina a Misión, compuestos de sala, saleta, tres cuartos, baño intercalado y demás servicios. Informan en la bodega. 25968 4 jn.

LOS bajos de la casa calle Aguila número 200, compuestos de cuatro cuartos, sala, saleta, doble servicio y comedor al fondo, en módico precio.
25960 9 Jn.

ALQUILO hermoso primer piso en el moderno edificio Condesa 46 B. esquina Lealtad, sala, comedor, dos cuartos, baño intercalado, cocina gas, la llave en la bodega. 25970 4 jn.

CASA MODERNA $55

Sala, recibidor, cinco hermosas habitaciones, baño completo, cocina de gas, comedor al fondo, altos con nueve balcones a la calle, pegado a Monte, cerca del Mercado Unico. Romay 1, Tel. M-6230.
25982 8 Jn.

SE alquila el primer piso de Aguacate 30. Consta de sala, saleta, cuatro grandes habitaciones, baño intercalado, cocina de gas, servicio de criado completo. Informan en el mismo. UH. 25720 4 jn.

SE ALQUILAN

los altos de Amistad 6 con cinco cuartos, sala, comedor, cocina de gas, baño intercalado, etc. Precio $85. Informan: J. Balcells y Ca. San Ignacio 33, A-2766.

SE ALQUILAN

los altos de Escobar 39 con tres habitaciones, baño, cocina de gas etc. Precio $65. Informan: J. Balcells y Ca. San Ignacio 33, A-2766.

SE ALQUILAN

los altos de Puerta Cerrada 7 con cuatro cuartos, sala, comedor etc. Precio $50. Informan: J. Balcells y Ca. San Ignacio 33, A-2766.

SE ALQUILAN

los altos de Aguila 146 con tres cuartos, sala, comedor etc. Precio $65. Informan: J. Balcells y Ca. San Ignacio 33, A-2766.

SE ALQUILA

la casa Infanta 42-B, entre Universidad y Estevez, con tres cuartos, sala, comedor, etc. Precio $60. Informan: J. Balcells y Ca. San Ignacio 33. A-2766.

SE ALQUILA

la casa Vives 192, bajos, con dos cuartos, sala, etc. Precio $40. Informan: J. Balcells y Ca. San Ignacio 33, A-2766.

SE ALQUILAN

los bajos de Galiano 24 propios para tienda. Informan: J. Balcells y Ca. San Ignacio 33, A-2766.
25942 11 jn.

AVE. de la República número 313, segundo piso, se alquila esta hermosa casa, la más fresca y ventilada, con sala, recibidor, comedor, cuatro cuartos, todos con lavabo de agua corriente, baño intercalado, cuarto de criados, servicio: Informan: Café Vista Alegre. Teléfono U-5262.
UH. 25980 7 jn.

(2)—Vedado

SE alquila la casa calle 8 número 25, entre 11 y 13 portal, sala, comedor, tres cuaros y cuarto de criados y traspatio muy grande. Precio 60 pesos. Informan J. Posse. Teléfono F-5113.
U H S-3962 3 jn.

PARA el día primero queda terminada del todo y se alquila, la bonita y cómoda casa de la calle Seis, número 5, entre Calzada y 5ta. en el Vedado, con todas las comodidades; puede verse a todas horas. Informan: Cuatro, número 4, Vedado.
U. H. 24980.—2 Jn.

2 ENTRE 9 Y 11

Vedado. Próxima desocuparse el día 31 de Mayo, se alquilan estos confortables bajos, acera de la brisa, reducidos de precio. Informan F-1775. Pueden verse.
UH-25158 2 Jn.

VEDADO, calle 22 número 5, entre 11 y 13, se alquilan dos casas sin estrenar, muy baratas con tres habitaciones y todo lo demás necesario para una familia de gusto. Informan en el número 7.
UH-25165 3 Jn.

VEDADO. Calle 2 esquina a 5a, se alquilan los altos, frescos, espaciosos, seis cuartos, dos baños, galería corrida alrededor. Tel. FO-1691.
U H 25433 34 2 jn.

IDEALES para el verano. Se alulian los altos de 12 número 92 casi esuina a Línea, Vedado, doble línea de tranvías por el frente y a media cuadra de la calle Línea. Precio de situación. Informan La Metropolitana 636. Teléfono A-1809.
U H 25473 2 jn.

VEDADO, Calle 15 núm. 188, entre H e I, se alquila esta casa con dos plantas. garage, construcción moderna, acera de la sombra. Informan 15 y H.
25840 7 jn.

SE alquilan las bien situadas casas, calle B, núms. 205 y 207, entre 23 y 21, Vedado, tienen garage, llaves en bodega B y 21. Informan teléfono A-4820.
S 3206 7 jn

M 266, casi esquina a San Lázaro, alquilo bajos, sala, comedor, tres habitaciones, baño, cocina gas muy frescos y ventilados. Informes Librería Albela. Tel. U-5783.
U H 25798 4 jn.

BAJOS modernos de Calle ocho número 205, entre 21 y 23, Sala, comedor, tres cuartos, baño completo, servicio de criada y cocina de gas. Informan F-2697.
25818 6 jn.

VEDADO, CASA MODERNA

Se alquila, calle 20 No. 28 esquina a 15, con jardín, portal, sala, 2 cuartos, comedor, baño completo etc. Precio $45. La llave en la bodega.

VEDADO, CASITA MODERNA

Independiente, cómoda y fresca, se alquila en $30, con luz. Calle 20 esquina a 15. La llave en la bodega.
E. 1339 6 d-2 Jn.

ALQUILERES DE CASAS

SE ALQUILA la hermosa casa, esquina de Fraile, de M esquina a 21, de altos y bajos. Seis cuartos, dos cuartos de baño, gran hall, comedor, sala, saleta, cocina, portal, terraza, garage para dos automóviles, cuartos independientes para chofer y criados con baño intercalado y gran jardín. Informa J. M. Herrero, de diez a doce de la mañana y de cuatro a siete de la tarde. Teléfono M-9785. El chalet puede verse despues de las 2 de la tarde. ind. 19 Abr.

C. 262 esquina a 27 bajos, sala, hall, galería, tres habitaciones, comedor, pantry, baño completo, cocina, cuarto y servicio para criados, con o sin garage, acabada de pintar y bonito jardín, llave e informan en C. 268. 25976 6 Jn.

CALLE 29, entre B y C, Vedado. Se alquilan unos altos muy frescos, modernos, con agua abundante, cinco cuartos, baño intercalado, cocina de gas, garage con su cuarto y servicios para chauffeur, etc. Precio ,$110. Informan: J. Balcells y Cia., San Ignacio 33. Tel. A-2766.

CALLE 23, número 183, entre H e I, Vedado, se alquila la planta baja con seis habitaciones, garage, servicio de criados y toda clase de comodidades. Precio $200. Informan: J. Balcells y Cia. San Ignacio 33. Tel. A-2766.
25941 11 jn.

(3)—J. del Monte y la Víbora

SANTOS SUAREZ No. 3 1|2

Se alquilan buenos bajos y altos con sala, comedor, cuatro cuartos, baño, cuarto de criado, cocina y servicio. La llave en el No. 1. Informan: Teléfono F-2444.
U. H. 24311.—3 Jn.

A VIVIR barato. Casa grande, sala, saleta y cinco cuartos $40. Pérez al lado de la esquina de Cueto, Luyanó. La llave e informes bodega. Teléfono A-7841.
U H 24632 9 jn.

SE alquila en la Víbora, San Mariano esquina a San Antonio, hermosa casa con siete cuartos dormitorios, dos baños, garage, cuartos para criados, cocina de gas y de carbón. Informan: Habana 80. Teléfono A-9315. U. H. 24905.—3 Jn.

SE alquila una casa moderna a una cuadra del paradero de la Víbora, propia para matrimonio de gusto, tiene todas las comodidades, gana 30 pesos. Informan en la carnicería del Paradero. Víbora. Teléfono I-2067. UH-S-3162 3 jn.

SIN estrenar se alquila en 40 pesos preciosa casa en Juana Alonso 40, casi esquina a Pedro Pernas, Luyanó, portal sala, dos habitaciones, baño intercalado, comedor y cocina. Una cuadra del tranvía. La llave en el No. 38, altos de la bodega, en la misma se alquila casita con portal, sala. dos cuartos y servicios en $28. UH-25514 2 jn.

SE ALQUILA UNA ESPLENDIDA CASA

moderna a una cuadra de la Loma Chaple, calle Concejal Veiga casi esquina a Chaple, de jardín, portal, sala, recibidor, seis habitaciones, comedor, cuarto de baño completo y cuarto de cocina, todos los techos interiores son decorados. Tiene instalaciones eléctricas invisibles, para planola, plancha, timbre y teléfono. Ganga $50, que vale el doble el alquiler. Informan en la misma.
U H 25715 2 jn.

ALQUILO esquina y casas a 25 pesos en Goicuría y O'Farrill, teléfono I-3688 y A-0208. Tranvías hasta el cine Méndez.
25837 4 jn.

SE alquila la casa de General Lee y Figueroa número 5, con portal, sala, dos cuartos, comedor, cocina y baño. Precio $35. Informan teléfono 1043, las llaves al lado. Reparto Santos Suárez.
S 3203 4 jn.

SE alquilan los hermosos altos Antonio San Miguel número 10, frente al parque Emilia Córdova, Víbora; tienen garage y patio al fondo. Llave en el número 12. Informan teléfono A-4820.
S 3205 7 jn.

SE alquilan amplios y frescos altos Fomento C, esquina a Municipio, una cuadra Calzada Jesús del Monte y dos de Toyo. Sala, saleta, tres cuartos, baño moderno. Precio rebajado. Informes teléfono I-3430. 25855 7 jn.

SE alquila la casa Herrera esquina a Izquierdo, Jesús del Monte, propia para establecimiento, para informes Inquisidor No. 3. Teléfono M-7078. La llave en la bodega de enfrente.
S-3215 9 jn.

SE alquila la casa Herrera No. 3 esquina a Acierto, Jesús del Monte, la llave en la bodega. Informes Inquisidor No. 3, teléfono M-7078. S-3216 9 jn.

LUZ 1, Jesús del Monte a 30 metros de la calzada, se alquila. Tiene sala, saleta, cinco cuartos, dobles servicios, nueva, traspatio, dos ventanas. Llave al lado. Informan Galiano 54, Barreiro o teléfono A-3018. S-3214 5 jn.

SE alquila la bonita casa Encarnación 13 entre San Benigno y San Indalecio Jesús del Monte. Con portal, sala, saleta, tres cuartos, cuarto y servicio de criados, abundante agua. Precio 55 pesos. Informan S No. 231, Vedado. La llave en la bodega de San Indalecio y Encarnación. UH. 25933 3 jn.

EN Santos Suárez San Bernardino casi esquina a Dureje se alquila en módico alquiler una moderna casa con portal, tres cuartos, sala, comedor, cocina y baños, la llave enfrente. Informan José Fraga, Compostela y Muralla, Tel. A-3372.
25893 6 Jn.

$40. Víbora. Se alquila la moderna casa de Acosta y Tercera. Las llaves al lado. Tel. F-2490. 25907 16 jn.

SE alquila barata, la casa Benito Lagueruela 15 entre primera y segunda, despues del paradero, Víbora, tiene sala, recibidor, cuarto cuartos, jardín y cuarto, y servicio de criados. La llave al lado. Informan en Escobar 38 altos, entre Lagunas y Animas. 25917 6 Jn.

SE ALQUILA

el chalet de Gertrudis y Agustina a 60 metros de la Calzada de la Víbora, esquina a la brisa, con sala, recibidor, seis cuartos, doble servicio de baño intercalado, saleta, comedor al fondo, cuarto y servicio de criados, garage para dos autos y gran jardín a los lados y al fondo, se da muy barato por ausentarse su dueña. Informan en el mismo y en el teléfono I-5685. 25964 9 jn.

(5)—Marianao

BUENAVISTA. Se alquila un chalet grande de lujo, todas comodidades, jardín alrededor, garage frutales; y otra chica al lado, todas comodidades con garage. Rentas reajustadas; ambas frente Paradero Rabel. Teléfono FO-1691.
U H 25432 2 jn.

Extrarradio

LOMA de Cojímar. Alquilo espaciosa casa moderna, seis cuartos, tres baños, jardín, garage, agua abundante, teléfono, luz y demás comodidades. Renta $125. Llame M-9921 y pida el núm. 36.
25868 7 jn.

(B) DEPARTAMENTOS

(7)—Habana

EDIFICIO CORBON

Industria 72 1|2, a dos cuadras de Prado. Apartamentos de dos espaciosas habitaciones y gran cuarto de baño con abundante agua caliente y fría, servicio de criados, ascensor día y noche y sereno en el interior. Precio desde 45 pesos.
U. H. 21329. 5 Jn.

CASAS APARTAMENTOS

Barata y moderna; una y dos habitaciones, sala y comedor, hay baño, abundante agua, elevador, con o sin muebles. Neptuno 172, entre Escobar y Gervasio.
U H S 3048 9 jn.

SE alquila un apartamento y una habitación con vista a la calle, muy frescas, gran cuarto de baño, nunca falta el agua, en casa de matrimonio sn niños, precio barato, casa nueva. San Ignacio 88, por Sol, 2o., derecha.
U H 25445 2 jn.

APARTAMENTO. San Lázaro 161, con dos habitaciones y servicios, todo independiente; agua abundante. La llave en el segundo piso. Informan F-1036.
25825 3 jn

EDIFICIO Sala, calle Cuba 21-A, entre Empedrado y O'Reilly, se alquilan grandes y ventilados departamentos de planta baja para oficina. Informan en los mismos.
25831 5 jn.

(C) HABITACIONES

(10)—Habana

PALACIO ABADIN

Cuba 86, casi esquina Teniente Rey Edificio moderno, fresco, tranquilo, habitaciones con lavabos, muebles, ropa, criados, agua fría, caliente, desde 20 pesos mensuales. Tel. M-9726.
UH-25009 4 Jn.

SE alquilan en la azotea de la calle Cuba 21-A, dos cuartos, cocina y cuarto de baño| Informan en los mismos, teléfon I-4990. 25833 5 jn

GALIANO 92, altos, se alquila una espléndida habitación, amueblada con lujo, propia para dos personas o matrimonio; también se da la comida. M-4857.
25782 4 jn

LO más fresco y céntrico de la Habana. Alquilo a hombres solos o matrimonios sin niños, una hermosa habitación, balcón a la calle, puerta independiente, con derecho al comedor y cocina; hermoso baño, casa recién fabricada; nunca falta agua; se da llavín. Informan primer piso. Calle Manrique número 114, esquina Dragones. 25774 5 jn

SE alquila una habitación en Rayo 58 altos, y otra en la azotea en nueve pesos, hombres solos. Rayo 58 altos.
25969 3 jn.

BERNAZA 62 altos, se alquila una habitación en 12, y otra en $16 con una gran cocina. 25967 7 Jn.

SOLICITO compañero para habitación es buena y barata, que sea persona seria; se responde por el que está, en Picota No. 33, altos. 25943 3 jn.

(1.)—Vedado

EN Jovellar núm. 45, entre L y M, departamento F, se alquila una habitación amueblada, con ventana a la brisa, en la casa hay luz, teléfono y baño. Informan teléfono U-3540. S 3157 16 jn

(12)—Barrios

SE alquila a 8 y 10 pesos cuartos muy grandes en Parque y Armonía, a 2 cuadras de Palatino, casa seria en la misma informan.
UH-25107 62 3 3my.

(D) LOCALES

(13)—Habana

GRAN LOCAL

Belascoaín número 637, a media cuadra de Cuatro Caminos, alquiler de situación. Informan Sr. Martín, Escobar núm. 168.
U H S 2941 5 jn

SE alquila un local para un negocio chiquito; San Miguel entre Consulado y Prado. 25823 41 9 jn

SE alquila espléndido local nuevo, calle Neptuno 33. Industria, Amistad, se alquila preparado para establecimiento. Informan en el mismo. Tel. I-4990.
25830 5 jn

LOCAL preparado para almacén con 150 metros, se alquila barato en Lamparilla, 26 entre Cuba y Aguiar.
25906 4 Jn.

EN 100 PESOS

Alquilo local amplio moderno para almacén o establecimiento, Figuras 37, entre Monte y Tenerife, 350 metros superficie, columnas hierro y puertas metálicas. Informan: Teléfonos A-1320 y F-1927.
UH. 25961 16 jn.

(14)—Barrios

SE ALQUILA

UN local propio para establecimento en la esquina de Toyo. Informan en el café. Teléfono I-2728.
U H 25322 9 jn.

SE ALQUILA

una esquina para bodega o botica en Santos Suárez, Carmen y Figueroa. Informan en Esperanza 13, café.
25813 6 jn

(16½)—Solicitudes de alquileres

SE desea alquilar un comedor y una cocina donde haya de quince abonados en adelante, llamen al teléfono M-8591, preguntar por Antonio Santiago.
25973 4 jn.

(F) SE NECESITAN

(17)—Criadas de mano y Manejadoras

SE solicita una criada joven y peninsular; no tiene que hacer habitaciones de dormir. Sueldo 25 pesos y ropa limpia. Informan calle H número 45, esquina a 19, después de las nueve de la mañana.
25836 3 jn.

SE solicita criada de mano que sepa su obligación y sea de moralidad. 25 esquina a B, Villa Pilar, Vedado.
U H 25861 4 jn

EN Amistad 102, segundo piso izquierda, se necesita una criada de mano que sea trabajadora y limpia. Sueldo 25 pesos. S-3220 4 jn.

SE solicita en Amargura No. 41 altos, una criada para ayudar a todos los quehaceres de la casa. 25950 3 jn.

SE desea una muchacha española sin pretensiones para la limpieza de una casa chica, que sepa algo de cocina. Sol 37, altos. U H 25869 5 jn

SE solicita en N núm. 7, entre 17 y 19, Vedado, una criada de mano, que sepa su obligación; que no sea recién llegada, para un matrimonio; sueldo $20 y ropa limpia. S 3210 3 jn

SE SOLICITAN

SE solicita una muchacha española para criada de mano, que sepa su obligación sueldo $25 y ropa limpia, que tenga recomendaciones. Calle 10 esquina a Primera, Reparto Almendares.
U H S 3170 3 jn.

SE solicita una buena criada y una buena cocinera que duerma en la colocación, han de saber cumplir con su obligación y tener buenas referencias, para servir a un matrimonio solo, buen sueldo y ropa limpia. San Miguel 109 altos.
25958 4 Jn.

(19)—Cocineras

SE solicita una cocinera blanca, que duerma en al colocacin, que sepa su obligación. Sueldo 30 pesos, Santa Beatriz entre Calzada y Primera, Víbora. Tel. I-2452.
U H S-3161 1 jn.

SE solicita una criada para cocinar y demás quehaceres de una casa de corta familia; se paga buen sueldo. Almendares número 10, bajos, ensanche Habana. 25802 3 jn.

SE solicita una cocinera peninsular y que ayude a la limpieza de la casa que duerma en la colocación. Calle C No. 169 entre 17 y 19, Vedado.
25875 3 jn.

SE solicita una señora de mediana edad para cocinar y limpiar a un matrimonio solo, si no sabe cocinar que no se presente. Tel. A-1354, Habana 133.
S-3222 4 jn.

(23)—Tenedores de libros y Oficinistas, Empleados de Oficinas

SE solicita un tenedor de libros, con mucha prácica, que pase de 25 años, si no reúne etsas condiciones, no se presente; dirirse a la Fábrica de Gofio Izquierdo, Calzada de Guanabacoa y Giiines, Caserío de Luyanó. S 3208 3 jn

(24)—Personas de ignorado domicilio

SE desea saber el paradero del señor Francisco Sampedro, natural de España, Concejo de Grandas de Salina, que aproximadamente hace catorce años se encontraba en Santiago de Cuba. Se ruega a las personas que sepan su paradero se sirvan avisar a Antón Recio 22, a F. Rodríguez. Habana. 25819 4 jn

(25)—Varios

SE solicita una joven que esté práctica en costura, para ayudar a modista. Aguiar número 18. Teléfono A-0250.
25356 2 jn.

EN casa importante de comisionistas se necesita un empleado serio que sepa contabilidad y sirva también para corresponsal español-inglés. Se exige mucha formalidad y buenas referencas. Presentarse de 2 a 5 en Prado 127, esquina a Monte. (Altos de El Pensamiento).
U H 25828 3 jn.

SOMBRERERAS SE SOLICITA UNA BUENA OFICIALA QUE ENTIENDA BIEN EL OFICIO PARA PRIMERA DEL TALLER, BUEN SUELDO, Y UNA APRENDIZA ADELANTADA. INFORMAN CASA DE MODAS, AMISTAD 50.
U. H. E 1337—3d 2.

SE solicitan agentes para una Compañía de Seguros, que ha implantado un moderno sistema en las Pólizas que emite y por las cuales contribuye a fomentar el matrimonio, los nacimientos y la educación infantil. Tienen que poseer aptitudes y conocimientos prácticos de esta clase de negocios, no siendo así inútil presentarse. Serán bien retribuidos con comisión o sueldo. Manzana de Gómez, Departamento 560. 25877 4 jn.

SOLICITAMOS vendedores para el exquisito helado "Azteca". Monte 292.
52883 4 jn.

CASA del giro de vinos y licores necesita vendedor con experiencia en la venta de estos artículos para los barrios de Luyanó y Jesús del Monte. Se paga sueldo y comisión. Dirigirse por escrito exponiendo antecedentes y referencias al Apartado 63. Habana.
UH-25909 4 Jn.

(26)—Agencias de colocaciones

SI NECESITA CRIADOS LLAME TELEFONO A-9682

Tenemos toda clase empleados con referencias, criados, cocineros, criadas, cocineras, manejadoras, dependientes, camareros, fregadores, chauffeurs, jardineros, La Complaciente. Sol 104.
U H 25510 31 jn.

VILLAVERDE Y CA. O'REILLY 13. TELF. A-2348

Unica agencia que tiene siempre personal competente de cocineros, dependientes, camarros, jardineros, criados porteros, ayudantes, fregadores, etc., etc. Se mandan a toda la Isla. Villaverde Cía. O'Reilly 13. U. H. 24961.—4 Jn

AGENCIA LA ESTRELLA LUZ 57. TELF. M-9578

Ofrece cocineros, criados, camareros, dependientes, café y fonda, carnicería, repartidores de cantinas, chauffeur, cocineras, criadas. Informan Luz 57. Teléfono M-9578. U H 22863 13 jn.

"EL SOL" M-1860.

Ofrecemos: Cocineras, lavanderas, manejadoras, criadas de mano, comedor, cuartos y limpieza por horas, españolas o cualquier nacionalidad, chauffeurs, jardineros, dependientes, cocineros, ayudantes, fregadores. Escogemos referencias. Sol 91. UH-25977 5 Jn.

(G) SE OFRECEN

(27)—Criadas de mano y Manejadoras.

JOVEN española desea colocarse de criada de mano o para cuartos. No tiene novio. Informan San Nicolás 103.
U H 25749 3 jn.

UNA joven española desea colocarse para manejadora o criada de cuartos en casa de moralidad. Informan FO-7279.
U H 25545 2 jn.

SE desea colocar una muchacha de criada de mano o de cuartos, o de comedor, sabe coser algo. Informan calle 5a. número 41. Vedado. Tel. F-2255.
UH-3166 2 jn.

SE ofrece una joven española para criada de mano o comedor, lleva tiempo en el país y sabe bien trabajar y en la misma una manejadora. Informan Luz 8. Tel. A-5985. U H 25402 2 jn.

SE desea colocar una criada de mano y en la misma una cocinera, tienen buenas referencias, desean buen sueldo. Informan Suárez 30 altos, Tel. M-2894.
UH-25475 2 jn.

DESEA colocarse una joven española, de criada de mano, en casa particular; es fina, honrada y muy trabajadora. No tiene primos, en la casa que trabajó mucho tiempo la recomiendan. Informan: F-2122. U H 25691 3 jn.

ESPAÑOLA 25 años, recién llegada, sin primos ni pretensiones, humilde, trabajadora y fuerte, se desea buena señora que le enseña a su manera, que dure mucho en la casa. Su tía Amalia informa. Calle 11 número 47, entre 10 y 12 Vedado. 25839 4 jn.

SE desea colocar una joven española de criada de mano; sabe trabajar y tiene quien la recomiende; desea casa de moralidad. Informan Inquisidor 18.
25848 4 jn.

SE OFRECEN

SE desea colocar una joven de color para criada de mano o habitaciones; tiene referencias. Informes en M y Línea, al lado de la carnicería, Vedado.
25854 5 4 jn.

SE desea colocar una muchacha peninsular, de criada de mano o de cuartos. Informan Lamparilla 22, bodega, teléfono M-6165. S 3202 4 jn

SE desea colocar una muchacha española, para criada de mano o manejadora, no prefiere grande sueldo, sino buen trato, San José 64, teléfono A-2549.
25953 4 jn.

SE desea colocar una joven española de criada de mano o de cuartos o manejadora. Tiene referencias. Informan teléfono F. O. 1129. U H S 3204 4 jn

SE desea colocar una joven española de criada de manos, o todo servicio de matrimonio solo. Informan Carmen número 4, teléfono M-4874.
25860 4 jn.

DESEA colocarse una muchacha española, de criada de mano o para comedor, sabe cumplir con sus obligaciones, desea casa de moralidad, tiene buenas referencias. Zapata 8, Telf. U-2417.
S 3212 4 jn.

SE desea colocar una señora para criada de mano o manejadora o sea de comedor. Llamen al M-1134.
25862 4 jn.

SE desean colocar dos muchachas españolas una para criada de mano y la otra para cocinar y ayudar los quehaceres de una casa de corta familia; sabe cocinar bien. Informes en Apodaca 22-A.
25866 4 jn.

SE desea colocar una joven española de criada de cuarto o manejadora; lleva tiempo en el país; tiene referencias. Informan San José 146, teléfono U-2617.
25865 4 jn.

SE desea colocar señora española de criada de mano o manejadora, tiene r-ferencias desea casa de moralidad. Informan teléfono A-3078. 25878 4 jn.

SE desea colocar una joven española, prefiere criada de mano o manejadora. Pidan informes al teléfono F-4580.
UH. 25885 4 jn.

MANEJADORA. Se desea colocar una muchacha de color, lleva poco tiempo en el país, es cariñosa y le gusta los niños; no importa salir fuera de la Habana. Calle 27 No. 4, esquina a Marina. Habla inglés. 25881 4 jn.

SE ofrece una joven española para criada de mano. Lo mismo para cuartos o comedor, muy práctica y buenas referencias de casa particular. Teléfono M-3229. 25947 4 jn.

SE desea colocar una española joven, trabajadora, recién llegada, teléfono M-4387. 25932 4 jn.

SE desea colocar una española de 27 años para manejadora, es cariñosa con los niños o para cuarto, sabe coser o comedor, sabe cocinar un poco, entiende de todo con moño y recomendación, teléfono M-4387. 25931 4 jn.

SE desea colocar una española para ir con una familia al extranjero, es de buena conducta, como manejadora o criada, con recomendaciones, teléfono M-4644.
25930 4 jn.

SE desea colocar una joven española de criada de mano es muy fina, honrada y muy trabajadora, no tiene pretensiones en la casa que trabajó mucho tiempo la recomiendan. Informan en Carlos III número 12 teléfono U-4966.
25923-29 4 jn.

SE desea colocar una señora de criada de mano, es muy trabajadora y tiene buenas referencias. Tel. M-1262.
25910 4 Jn.

DESEA colocarse una muchacha española para criada de mano o manejadora. Informan: Tel. M-3137. Muralla 4.
25913 4 Jn.

SE ofrece una joven asturiana para criada de mano, habitaciones o manejadora, sabe cumplir y tiene recomendación de las casas que trabajó. Tel. A-4792.
25914 4 Jn.

SE desea colocar una joven española para criada de mano o para lo que salga, tiene referencias. Informan Línea 113 entre J. y K. 25920 4 Jn.

DESEAN colocarse dos muchachas peninsulares para criada de mano o manejadora o para los quehaceres de una corta familia. Informan calle 14 número 9. Tel. F-4729. 25921 7 jn.

SE desa colocar una joven española de criada de mano o manejadora, tiene buenas referencias, lleva tiempo en el país, Tel. U-1654. San José esquina a Soledad. 25922 4 Jn.

JOVEN española desea colocarse de criada de mano no le importa ayudar en la cocina, es formal y trabajadora. Informan Tel. U-2386.
25925 4 Jn.

JOVEN española desea colocarse de criada de mano o de cuartos, tiene referencias. Informan Tel. U-4669. 25924 4 Jn.

UNA joven española desa colocarse de criada de mano o manejadora, sabe trabajar y cumplir con su obligación, desea casa de moralidad. Informan Villegas 128, teléfono A-8110.
25957 4 Jn.

(28)—Criadas de Habitaciones y Coser

SE ofrece joven Castellana para hacer limpieza por horas. Informan Teléfono A-6064. UH-25504 1 jn.

UN matrimonio de mediana edad, acostumbrado al buen servicio, teniendo inmejorables referencias de buenas casas en que han prestado sus servicios, desean colocarse, ella para cuartos y coser, él para el comedor en lo que están prácticos. No les importa salir al interior. Dirección: Teléfono A-8334.
U H 25342 2 jn.

SE ofrece joven española para el servicio de cuartos y coser; está acostumbrada al servicio fino de buenas familias, sabe perfectamente su obligación y sabe planchar ropa fina de señora. Informan Teléfono A-3071.
U H 25487 3 jn.

DESEA colocarse una muchacha española, para criada de cuartos, sabe coser y tiene buenas refereucias. Calle 25 número 226 entre F y C. Tel. F-4481.
U H 23874 5 jn

SE ofrece una muchacha española asturiana, para criada de cuartos y repasar ropa o para comedor. Informan. Ayesterán y Desagüe. Tel. U-2430.
25803 4 jn.

UNA inglesa desea colocarse de criada de cuartos o manejadora; prefiere con familia que hable inglés. Llame Eve, calle 17 número 545, esquina a 18, Vedado, teléfono 1454. 25847 7 jn.

SE desea colocar una joven española para criada de cuartos, comedor o manejadora. Sabe su obligación; tiene buenas referencias. Informes Idnustria 118, A-0276. 25943 4 jn.

SE desea colocar una muchacha para cuarto ,comedor, sabe trabajar y entiende algo de costura, llame al teléfono M-5771. Calle Omoa No. 11.
25952 4 jn.

SE desea colocar una muchacha española de cuartos o acompañar a una señora Apodaca 17. Tel. A-9587.
25905 4 jn.

SE ofrece joven Castellana para limpiar por horas. Tel. A-6064.
UH-25918 3 Jn.

(29)—Criados de mano

DESEA colocarse un joven español para criado de mano o camarero u otro trabajo análogo. Tiene referencias de las casas donde ha trabajado. Informan teléfono M-9578. UH-25166 3 Jn.

UN criado de mediana edad acostumbrado al buen servicio desea colocarse pudiendo dar buenas referencias de casas en que ha prestado sus servicios, también salgo al interior. Dirección teléfono A-3334. UH-25515 2 jn.

SE ofrece un buen criado acostumbrado a trabajar en casa fina y conocida. Tiene muy buenas referencias y módicas pretensiones. Informan calle I No. 5, Vedado, Teléfono F-2800.
U H S 3197 3 jn.

UN criado de mano desea colocarse en casa particular; tiene buenas referencias de las casas donde ha trabajado; sabe cumplir con su obligación. Informan teléfono M-3064. 25800 4 jn

JOVEN peninsular 26 años, se ofrece para servicio oficina criado de mano etc. etc. Duerme y come fuera colocación. Avisar teléfono I-7864. 25764 7 jn

SE ofrece un buen criado de mano español con buenas referencias o para acompañar a caballeros. Teléfono F-5058, Ramón Sánchez. 25870 4 jn.

JOVEN español acostumbrado a servir en casas respetables, desea colocarse de criado de mano, entiende algo de cocina y tiene título de chauffeur. Informan, teléfono A-6228. 25888 4 jn.

10 CENTAVOS
DE 7 A. M. A 4 P. M.; Y DE 4 A 10 P. M.
15 CENTAVOS

SOLICITUDES DE TRABAJO: DIEZ CENTAVOS
DEPARTAMENTO DE ANUNCIOS CLASIFICADOS

10 CENTAVOS
DE 7 A. M. A 4 P. M.; Y DE 4 A 10 P. M.
15 CENTAVOS

M.E.C.D. 2016

Más Anuncios Clasificados de Ultima Hora

SE OFRECEN

DESEA colocarse japonés joven de criado de mano o camarero. Informes llame M-6048. 25938 4 jn.

BUEN criado de mano, joven y sin pretensiones, desea colocación en casa particular o de comercio, tengo buenas referencias de donde he servido. Informan en el teléfono A-9132. 25927 4 jn.

DESEA colocarse un buen criado español, joven, sin pretensiones, para cualquier servicio, M-1860. 25956 4 jn.

SE ofrece un buen criado de mano peninsular; sabe servir mesa a la rusa y tiene recomendación de las casas que trabajó; lo mismo va al campo. Informan Tel. A-4792. 25915 4 jn.

SE ofrece un criado de mano español, fino y muy serio, acostumbrado a servir en las buenas casas; tiene inmejorables referencias de las familias con quien estuvo; no le gusta cambiar de casa, pues desea una familia buena. Informes teléfono M-3281, preguntar por Daniel. 25844 4 jn.

(30)—Cocineras

SE ofrece una gran cocinera y repostera; cocina a la criolla, española y americana; es muy limpia y cumplidora de su deber; no duerme en la colocación. Informes F. O, 1401. 25838 4 jn

DESEA colocarse una señora española de mediana edad, para cocinar y limpiar a corta familia. Tiene referencias. Informan Lamparilla 84. 25836 4 jn

SE ofrece una señora madrileña para cocinar a corta familia dentro de la Habana; no duerme en la colocación. Informan Amargura 84. 25842 4 jn

DESEA colocarse una muchacha española para cocinar y limpiar o para criada de cuartos; para corta familia; sabe cumplir con su obligación. Teléfono M-4447. 25871 4 jn

SE desea colocar una cocinera; lleva tiempo en el país y sabe cumplir con su obligación; no duerme en la colocación. Llamen al teléfono A-0527. 25856 4 jn.

DESEA colocarse una española de mediana edad, de cocinera; ayuda algo a la limpieza si no es mucha; tiene buenas referencias de las casas que trabajó. Informan teléfono M-3051, que pregunten por Teresa. 25854 4 jn.

SE desea colocar una peninsular para una cocina o cocinar y limpiar para un matrimonio; sabe su obligación. Teléfono A-2968. 25880 4 jn.

Se ofrece cocinera española, cocina francesa, española y criolla; sabe repostería; tiene buenas recomendaciones; lleva 17 años en el país. Teléfono A-9406. UH. 25935 4 jn.

SE ofrece una buena cocinera, conoce bien la alta cocina española y la criolla; sabe de repostería, muy limpia y buenas referencias de casa particular. Teléfono M-3229. 25946 4 jn.

UNA señora europea desea encontrar colocación de cocinera, o para los quehaceres de una casa americana o cubana. Habla español. Informan Reina No. 111, habitación No. 8. 25951 7 jn.

JOVEN peninsular desea colocarse en casa de moralidad para cocinar y limpiar a un matrimonio solo o casa de corta familia, teléfono I-7005, Jesús del Monte. 25892 4 jn.

UNA señora blanca cubana de mediana edad desea colocarse de cocinera para la Habana o para el campo o para algún Central entiende de hacer dulces. Vives 155 altos. 25912 4 Jn.

DESEA colocarse una joven española para cocinar y limpiar, lleva tiempo en el país y sabe cumplir con su obligación. Informan Tel. U-4669. 25926 4 jn.

BUENA cocinera repostera, desea colocarse, sabe su obligación, sueldo de 30 pesos en adelante. Avenida 10 de Octubre 587. Tel. I-2793. 25963 4 Jn.

SE desa colocar una señora española de cocinera y repostera, tiene inmejorables recomendaciones de las casas donde ha trabajado, no se coloca menos de 30 o 40 pesos. Informan Aramburo 5, teléfono U-3939. 25978 4 jn.

(31)—Cocineros

SE ofrece un cocinero español para casa particular, fonda, huéspedes, hoteles. Sale al campo. No tiene pretensiones. Informan Teléfono M-9578. U H 25260 4 jn.

DESEA colocarse japonés, es buen cocinero y repostero; o criado de mano; sabe su obligación; honrado y limpio. Neptuno, 206, teléfono U-4291. 25857 4 jn

COCINERO español, 37 años en el país desea colocarse en casa de comercio o huéspedes, también sale al campo. C. García, Compostela 18 o teléfono A-6923. 25944 4 jn.

SE ofrece un chinito joven, excelente cocinero, cocina a la española y criolla; sabe de repostería, muy limpio y buenas referencias de casa particular. Teléfono M-3229. 25945 4 jn.

(33)—Chauffeurs

CHAUFFEUR español desea colocarse en casa particular con 8 años de práctica, conocedor de toda máquina con bastante entendimiento en mecánica por experiencia, hombre serio y cumplidor en sus deberes con buenas referencias de casas que trabajó por varios años. Para informes telégono F-1894. Manuel Fernández. U H 25452 2 jn.

SE desea colocar un joven español para ayudante de chauffeur o de criado de mano. Tiene referencias: Informan teléfono M-2918. 25934 4 jn.

CHAUFFEUR mecánico con 9 años, de práctica, desea colocarse en casa particular, tiene buenas referencias de las casas que prestó sus servicios. Informan en el teléfono U-2233. A todas horas, pregunte por Ramón el mecánico. 25955 4 jn.

(34)—Tenedores de libros y Oficinistas y Empleados de Oficinas

TENEDOR de Libros, experto en toda clase de contabilidad, con bastantes conocimientos de inglés, se ofrece a firma comercial o industrial por medio día, bien por la mañana o por la tarde. Referencias a satisfacción. Teléfono A-3285. F. G. Apartado número 1977, Habana. U. H. 24976.—2 Jn.

(35)—Varios

DESEA colocarse un joven de color, educado, inglés-español, de veinte y siete años como valet de chambre, con caballero americano o cubano, que viaje. Muy formal y bien informado. También es buen chauffeur.. Teléfono F-1950. Dept. 22, calle 9 No. 11 entre J y K., Vedado. U H 25566 3 jn.

UNA señora extranjera desea encontrar ropa para lavarla en su casa. Soy de confianza. Tengo quien responda por mí. Para más informes teléfono M-6806. 25859 5 jn.

MUSICOS, violín y flauta, llegado de la Argentina, se ofrecen para todo trabajo. Pocas pretensiones. Jesús María 94, teléfono M-6528. 25805 4 jn

SE desea colocar un muchacho español en casa de comercio; tiene práctica; u otro trabajo; tiene referencias. Teléfono I-2956. 25863 5 jn.

UN joven español desea colocarse de jardinero particular; sabe trabajar y tiene referencias donde ha trabajado. Sale al campo.. Teléfono A-7100. 25874 4 jn.

DESEA colocarse una muchacha española para elevador, sabe hacer helados, refrescos y jarabes. Informan altos del café Nacional, José López. 25876 4 jn.

DESEA colocarse un joven español muy práctico en camarero, portero o dependiente; también un muchacho para fregador; ayudante cocina o cualquier otro trabajo Tel. A-4792. 25916 4 Jn.

DESEA colocarse de dependiente en el giro de ropa joven cubano con varios años de práctica, tiene quien lo garantice. Informan en el Tel. M-6534. 25923 4 jn.

(H) COMPRA Y VENTA DE FINCAS

(36)—Urbanas

SE vende una casa nueva, de portal, sala, saleta, tres habitaciones, baño intercalado, comedor y demás servicios, todo espacioso, entrada independiente de criados, patio y traspatio, muy ventilada y fresca; situada en la calle Cueto, Luyanó. Precio 8.500 pesos. Informan en Aguiar 138, almacén. U H 25489 3 jn

ESQUINA MODERNA

Vendo una con una casita, está rentando 60 pesos, siempre alquilada. Precio $8,000 Más informes en Monte 317. U H 25677 3 jn.

FINCAS URBANAS

VENDO EN LA CALLE ANGELES

media cuadra de Monte, casa moderna, de cantería, muy amplia, techos monolíticos, mide 190 metros, da buena renta siempre alquilada, precio $21.000. Informan: Monte 317. U H 25675 3 jn.

VENDO URGENTEMENTE

una casa moderna de dos plantas, con muchas comodidades, a media cuadra de línea de tranvías, renta 55 pesos, precio 5.800 pesos, y dejo 3.500 pesos si se desea. Dueño: Monte 317. U H 25676 3 jn.

VENDO EN MONTE

casa antigua, acera comercial. Mide 242 metros; precio $18.000. Es un gran negocio. Véame en Monte 317. U H 25678 3 jn.

COMPRO HABANA

Casa esquina de 2 o 3 pisos de Reina a San Lázaro y de Prado a Belascoaín que no exceda de $40,000. B. del Cañal. O'Reilly 11, Teléf M-8282. De 11 a 12 y de 4 a 6.

E 1336—3d 2 jun.

ESQUINA Y BODEGA $9.500

Finca y bodega y una casita al lado; todo moderno, cielo raso y sola en esquina, la bodega entre la Calzada Concha y la calzada Luyanó. Informes San Miguel, 125, U-1802. Sr. Llenín. 25852 11 jn.

VENDO casa en la Víbora con portal, sala, comedor, cinco cuartos, patio y traspatio con una superficie de 500 metros, $4.000. Informes Cuba 62, teléfono M-3486. S-3218 4 jn.

CERRO 601. Se vende acabado de pintar el ventilado y elegante chalet de construcción moderna, Cerro 601, esquina a Patria. Dos alas de cuartos, seis dormitorios a la brisa, dos baños, ancha galería, comedor al fondo, garage, gran patio y muchas comodidades para numerosa familia, sociedad etc. Mide 441 metros. Trato directo con su dueña en el mismo de 4 a 7. 25904 9 jn.

GANGA. Se venden 4 casitas altos y bajos, media cuadra de Infanta, tiene un terreno interior como para un pasaje. Mide 17 y medio por 23-60. En $16,500, hay rebaja. Informan San Miguel 82. Casanova. 25949 3 jn.

VENDO 10 ESQUINAS EN LA HABANA

Con establecimiento de un heredero que ha llegado de Europa a venderlas a precio de quemazón, las tiene desde 15.000 pesos, $20.000 y $30.000 35.000 pesos y 40.000 pesos y 46.000 pesos, 33.500 pesos, 34.000 pesos 16.000 y 14.000 pesos se deja la mitad del dinero en hipoteca al 7 o|o anual. Amistad 136. B. García. 50-25900 4 Jn.

CASAS EN VENTA

CERRO. Inmediata a la Calzada y cerca de Tejas: dos plantas independientes, con sala, comedor, dos habitaciones y servicios. Medida: 120 varas cuadradas. Alquiler: $70.

ALTURAS DE LA LISA. Marianao. Magnífica residencia, de dos plantas, con 5,200 varas cuadradas de terreno; construcción de lo mejor, a prueba de ser reconocida; portal corrido al frente y costado ,salón, comedor, pérgola, tres habitaciones, hall, baño moderno, cuartos para criados, garage, patio con frutales, Precio $25.000. Facilidades para el pago.

GUINES. Casa de construcción moderna, a la entrada de la población, con unos 2,000 metros de terreno, de ellos 1,200 fabricados, con casa para familia, local para establecimiento y nave para almacén, con chucho de ferrocarril. Precio $20.000.

CERRO. Casa en el Reparto Las Cañas: medida: 198 metros cuadrados; construcción moderna: portal, sala, saleta, tres habitaciones, baño moderno. Precio: $7.000. Se daría por cambio con una casa en el Vedado, hasta de $15.000, pagando la diferencia en efectivo.

REPARTO SANTOS SUAREZ. Casa de dos plantas fabricada en 383 varas de terreno. Cada planta tiene todas las comodidades de una casa moderna, teniendo los bajos tres habitaciones y los altos cuatro, con sus correspondientes cuartos de criados y servicios, garage para los bajos. Esta propiedad que costó $52.000 se da por $26.000, la mitad de su costo.

HABANA. Estevez, cerca de Infanta: tres casas de dos plantas cada una; fabricadas en 320 metros de terreno y rentan $240. Se dan las tres en $28.000

HABANA. Cerca de Belascoain, de Reina a Cuatro Caminos; casa de tres plantas y dos cuartos en la azotea, fabricada en 384 metros de terreno. Renta $410. Precio $54.000 ,dejando $20.000 en hipoteca al 6 1|2.

VIBORA. Calzada de Estrada Palma al Paradero; casa de dos plantas, fabricada en 255 metros de terreno, con portal, terraza, sala, saleta, 4 cuartos, comedor, cocina, baño moderno, cuarto y servicio de criados en cada planta. Renta $140. Precio $25.000.

MENDOZA Y CIA.
Obispo 63
Telf. M-7744
Dirigirse al Sr. Cruz Muñoz.
Horas de 10 a 12 A. M.
E. 1340 4 d-2 Jn.

SE VENDEN EN LA LOMA DE CHAPLE

Reparto de Millonarios, dos espléndidas casas modernas con 40 metros de fondo todo fabricado, cada una al contado $3,500 y $4,000 en hipoteca por 8 años. Informan Sr. Nicolás Brioso calle Concejal Veiga casi esquina a Chaple. UH. 25965 9 jn.

J. P. QUINTANA

Solo por esta semana ofrecemos en venta, las siguientes casas de esquina dando magnífica renta.

CERRO

En la calle Monasterio superficie 150 metros, dos plantas rentando $150 precio $15.000.

Calle Manila superficie 268 metros dos plantas renta $170.00, precio $19.500.

Calla Salvador superficie 215 metros rentando $185, precio $19.000.

Calle Esperanza, superficie 200 metros renta $80 libres de todo, precio $11.000.

JESUS DEL MONTE

Calle Durege Superficie 210 metros renta $80, precio $11.500.

HABANA

Calle Concepción de la Valla superficie 135 metros, tres plantas rentando $360, precio $45.000.

Calle Mazón, superficie 154 metros tres plantas, renta $240, precio $32.000.

ALMENDARES

Calle Fuentes superficie 1,850 varas renta $370, precio $35.000.

Calle 10 superficie 289 varas renta $75, precio $8,000.

Quintana Belascoaín 54 altos entre Zanja y Salud. Tel. U-5735 y U-5820. UH. 25936 9 jn.

FINCAS URBANAS

EN TULIPAN

Vendo casa de mampostería con sala, saleta, tres cuartos en $6,000. Quintana U-5735.

COLUMBIA

Vendo a una cuadra doble línea casa de 7.70x36 mampostería, portal, sala, dos cuartos, comedor $2,800. Renta 30 pesos. Quintana U-5735.

Escobar, 3 plantas moderna, rentando $155 en $16,000. Quintana U-5735.

Lagunas, para fabricar 5.50x24 cerca de Belascoaín, acera brisa a 85 pesos metro. Quintana U-5735.

San José, 7x35 para fabricar a 45 pesos. Quintana U-5735.

Escobar con 208 metros, cerca Neptuno 16,000. Quintana U-5735.

Ensanche Habana calle Montoro 9x47 para fabricar $16.50. Quintana U-5735.

Belascoaín 54, altos, entre Zanja y Salud. UH. 25939 6 jn.

(37)—Rústicas.

FINCAS RUSTICAS EN TODOS LOS PUEBLOS DE LAS PROVINCIAS DE LA HABANA Y PINAR DEL RIO. DE VARIAS CABALLERIAS. SI USTED NECESITA COMPRAR O ARRENDAR ALGUNA LLAME AL TELEFONO M-4663. QUINTANA. UH 25151—3 Jun.

SE vende una bonita finca con pozo, río, 537 palmas y árboles frutales. Tiene 98 metros de frente a carretera, mide 46 mil metros cuadrados. Situada a menos de 12 millas del Parque Central, Carretera a Guanajay. Precio, $13.600, pagaderos $1.750 de contado y el resto en fáciles pagos durante cuatro años, con el 7 por ciento de interés anual sobre lo que se reste. También se vende muy barata una buena casa contigua a este terreno. Informan: teléfono M-2347. 25825 4 jn

(I) COMPRA Y VENTA DE SOLARES YERMOS

REPARTO Almendares. Se traspasa un sola rde 14 por 22.50 poco entregado; informa Sr. Colomar, Calle 16 entre A y B, en el mismo Reparto. U H 25799 4 jn.

SE vende en la Víbora, solar de esquina con 900 varas a $4.00 varas. Informes Cuba 62, teléfono M-3486. S-3217 4 jn.

BODEGUEROS, VENDO

solares en el Lucero al contado y a plazos sin interés, hay una esquina frente a carretera propia para bodega, su dueño F-3288. 25903 7 jn.

(J) COMPRA Y VENTA DE ESTABLECIMIENTOS

BODEGUEROS, ATENCION

Aprovechen esta oportunidad; vendo casa de víveres de todas clases y licores; todo moderno, contrato seis años, alquiler 55 pesos; venta diaria 50 pesos; todo al contado, precio 3.900 pesos, dos mil pesos al contado y resto a plazos, en una de las mejores calles de la Habana. Informan Crespo y Refugio, botica. 25858 4 jn.

VENDO una bodega $4,500 con $2,500 de contado, está abandonada, sola en esquina, es buen negocio para el que tenga crédito o dinero para surtirla está en la Habana café Marte y Belona, Vidriera Vázquez. 25894 7 jn.

VENDO UN CAFE

céntrico en 5,000 pesos o admito socio con 2,000 pesos; buen negocio, buen contrato antes de comprar; pase y véalo Amistad 136, B. García. 25895 4 jn.

SE vende un taller de Lavado y Tintorería, en la Calzada de Jesús del Monte, pasando el paradero. Informes teléfono I-4555. No charlatanes. UH. 25879 7 jn.

JOSE P. QUINTANA
Compro, Vendo, Cambio,
Casas, Fincas, Solares
ESTABLECIMIENTOS DOY Y ACEPTO

Dinero en Hipotecas en mejores condiciones que nadie a largos plazos y módico interés

Admitiendo cancelaciones parciales. No hipoteque su propiedad sin antes oir mi oferta

JOSE P. QUINTANA
Belascoaín número 54, altos. Teléfonos U-5735 y U-5820
HABANA
UH. 25937 1 jl.

BODEGAS EN VENTA

Ciento cincuenta en la Habana desde 2.000 pesos hasta 15.000 pesos, con poco dinero de contado, facilidades en el pago. Amistad 136. B. García. 50-25897 4 Jn.

VENDO CAFES BODEGAS EN EL CENTRO

De la Habana y cambio cafés por propiedades y cambio bodegas por propiedades, cambio propiedades por establecimientos en 24 horas, doy y tomo dinero vuelto. Amistad 136. B. García. 50-25898 4 Jn.

VENDO UNA BARRA

Cantina y Lunch, en el Muelle en $7.000 o cambio por una propiedad, tomo y doy dinero vuelto, tiene una venta de 50 pesos diarios, no paga alquiler, está pegada a la Lonja. Informes Amistad 136. B. García. 50-25899 4 Jn.

GARAGE EN $3.000

Que vale $5.000 situado en el corazón de la Habana, se vende en este precio por que me voy para México, otros datos en Crespo y Animas, café. Solo de 8 a 10 de la noche, Trabadelo. 25901 4 jn.

SE ALQUILA UNA PANADERIA

con 7 varas de capacidad y otro criocon 7 varas de capacidad y otro briollo para una gran dulcería, con un gran salón para el taller y trastienda y despacho del pan con 3 habitaciones altas cocina, y servicios, se da contrato, con garage para 3 máquinas. Informan en Amistad 136. B. García. Tel. A-0379. 50-25896 4 Jn.

(K) COMPRA-VENTA DE ANIMALES

VENDEMOS 60 mulos nuevos, 40 mulos de trabajo, 50 carros bicicletas, troy araña, faetones, arreos de toda clase. Marina 3, esquina Aatrés, Jesús del Monte. Teléfono I-1376, Jarro y Cuervo. S 3201 1 jl.

(L) AUTOMOVILES

(39)—Venta

SE vende un Chevrolet en $130; está en perfecto estado de todo; vélo y lo comprará. Félix Cirecedo, Garage "Antiguo Belén", de 1 a 5. 25812 5 jn

VENDO Dodge último tipo, azul, casi nuevo, también lo cambio por Chevrolet; lo doy muy barato. Véame en Monte 42, esquina a Angeles. Pregunte por Pedro. 25835 3 jn.

MOTOCICLETA Harley Davidson: 1924 con su coche se vende barata. Informes en la antigua Estación de Cristina, frente al Mercado Unico. De 8 a. m. a 6 p. m. 25884 4 jn.

AUTOMOVILES

SACRIFICO por no necesitarlo automóvil Fiat último modelo completamente nuevo. Garage "Central" Zanja 73. 25807 4 jn.

MAGNIFICO AUTOMOVIL H. C. S.

De 5 pasajeros, fuerte, potente y de poco consumo, se da en $500. Pintura flamante y 6 gomas nuevas. Véase Agencia del Chevrolet, calle 25 entre Marina e Infanta. E. 1338 4 d-2 Jn.

(LL)—DINERO EN HIPOTECAS

(41)—Se ofrece

DOY dinero hipotecas partidas de 5, 10, 20 mil pesos, Repartos Almendares, Alturas, Vedado, Jesús del Monte, 6.000 caballerías. Monte Oriente. 2.620 Santa Clara. 1.000 Pinar del Río, Con puerto y ferrocarril, facilidades de pago, no corredores. A. Caos, Empedrado 30, teléfono M-1238. UH-24579 4 jn.

SE desean colocar mil quinientos pesos en primera hipoteca. Informa doctor Fernández. Teléfono M-8532. U H 25631 2 jn.

TENGO para invertir $30.000 al 7 o|o sobre casa en la Habana y Vedado. Informes Monte No. 60 altos, Teléfono: A-4898. J. Díaz. 25975 4 Jn.

DINERO: tengo para segundas hipotecas sobre casas en la Habana y Vedado, operación rápida. Informes Monte No. 60. Tel. A-4898. J. Díaz. 25974 4 Jn.

(42)—Se toma

TOMO $5.000 en segunda; hay mucha garantía; si le interesa vea a Manuel Alonso; pago el 12 por ciento. General Lee y Pasaje esquina. Santos Suárez. 25834 3 jn

NECESITO y pago al 10 por ciento, $3,500 sobre propiedad mampostería, rentando 100 pesos. U-5735. 25940 3 jn.

(Ñ) ENSEÑANZAS

SEÑORITA profesora titulada, con mucha práctica; da clases a domicilio. Teléfono I-2509. S 3207 9 jn.

CURSO DE VERANO

Amplio y ventilado local, selecto preparado, clases elementales y superiores, para niños, módica cuota. Un competente profesor de idiomas explicará a nuestros alumnos una clase diaria de Inglés.

COLEGIO ACADEMIA "GRECIA", BERNAZA, 56

Clases nocturnas, para jóvenes de ambos sexos. Enseñanza Comercial, taquigrafía Pitman, mecanografía, etc. S 3200 1 jl.

(N) COMPRA-VENTA DE OBJETOS VARIOS

MATERIALES

En Baños y 15, Vedado, se venden 200 huecos de puertas, rejas para jardín, bañaderas, barandas, puertas de hierro y de cristales, 5 codlumnas de 5 m., una escalera de caracol, inodoros, lavabos, azulejos, tubos y piezas sanitarias calentadores y demás materiales a precios muy baratos. 25843 8 jn.

(O) HOSPEDAJES

(45)—Hoteles

HOTEL SAN CARLOS

Egido número 7, frente a Monte. Teléfonos M-7918, M-7919. En este hotel hay habitaciones y apartamentos muy frescos, claros y ventilados. Cobramos precios de situación, y aceptamos arreglos con comida o sin ella por meses a base de gran economía. Trasládese al Hotel San Carlos y no le molestará el calor. U. H. 24933.—4 Jn.

LA ANTIGUA FLOR CATALANA HOTEL Y RESTAURANT

Hace saber a su clientela que los precios de esta casa han sido reducidos un 20 por ciento. Esmerado servicio y espléndidos reservados. Mariscos y Caracoles frescos, todos los días. Teniente Rey 75. Ordénenos al teléfono A-3574. 25867 1 jl

(46)—Casa de Huéspedes

"LA REINA"

Gran casa de huéspedes. Espléndidas habitaciones, lujosamente amuebladas y con baño privado. Servicio esmerado. Comida excelente. Reina 124, frente a la Iglesia del Sagrado Corazón. UH-22833 13 jn.

(P) PARA LAS DAMAS

MECANICO, Limpia y arregla máquinas coser, cocinas gas y calentadores. Precios un peso cada cosa. Teléfono: A-4519, F. G. Santos. 25821 11 jn

MASAJISTA muy experta, diplomada en París dará lecciones a personas que quieran dedicarse a dicha profesión. Para informes llamen al F-5912. 25822 5 jn.

(Q) COMPRA Y VENTA DE INSTRUMENTOS DE MUSICA

AFINADOR y compositor de toda clase de marcas en pianos, llegado de la Argentina ofrece sus servicios a familia; arreglos y afinaciones, trabajo esmerado, a precios especiales. Afinaciones a 3 pesos. Jesús María 94, teléfono M-6528. 25806 4 jn

(R) MAQUINARIAS

(49)—Venta

INTERESANTE a los fabricantes de mosaicos. Se venden tres prensas de bola casi nuevas. Se dan muy baratas. Informan F. Rodríguez Jiménez. Concha 3. Teléfono I-6656. U H 25728 6 jn

SE vende una bomba Wescot de 110 y 220 motor Century de 1|4 HP, y 2 ventiladores de 16 pgb y de 110 y otro de 220 U-4302, para verlos en Oquendo y Maloja. 25972 3 jn.

(S) MUEBLES Y PRENDAS

(52)—Venta

COMPRAMOS muebles. La Esmeralda, San Miguel y Escobar, teléfono U-5084. 25790 16 my.

VENDO juego sala esmaltado de 8 piezas por $70. Razón, C. F, entre 19 y 21 Edificio Arcos, Apartamento 8, Vedado. P. M. de 2 a 7. 25824 3 jn

A PLAZOS MUEBLES BARATOS LA CASA ALONSO

Enorme surtido de juegos de cuarto, sala, comedor, recibidor, mimbre, libreros, burós, pianos, pianolas de uso y nuevos finos y corrientes. Tenemos de todo en las dos casas. Grandes facilidades de pago a plazos, alquilados; se hacen cambios; se compran muebles y objetos de arte. La Casa Alonso, Neptuno 169 y Gervasio 59. Teléfono U-5975. UH. 25962 15 jn.

VENDO un juego cuarto caoba y bronce, 11 piezas, dos en color marfil, un juego de sala tapizado, un juego de comedor. Patrocinio No. 22, altos, esquina a Revolución, Víbora. 25887 3 jn.

PARA los novios un hermoso juego de cuarto de caoba, de tres cuerpos, con las puertas de vuelta toda la madera entera con 9 piezas en color caoba, se da barato, puede verse en San Miguel No. 200. 25971 4 jn.

MUEBLES Y PRENDAS

LIQUIDACION FORZOSA DE MUEBLES POR OCHO DIAS

Una pianola de caoba Meville Clark $300.00, una Victrola de gabinete con diafragma ortofónico, $110.00, una id. "John L. Stowers", $100.00, una id. Víctor, modelo 14, $75.00, una id. Armoniola, $65.00, una id. "Pathé", de pie, $40.00, una id. portable, $30.00, un juego de cuarto tres cuerpos, esmaltado de gris y decorado de seis piezas, 250.00, uno id. de cedro, marqueteado de siete piezas, muy fino, 200 pesos, uno id. esmaltado de verde de siete piezas, $150.00, uno de dos cuerpos chico, fino, esmaltado de verde con cinco piezas, $95.00, uno id. filete blanco en color caoba, con cinco piezas, $110.00, uno id de marquetería, $85.00, un juego de sala, fino, esmaltado de azul, con diez piezas y vitrina, $140.00, uno id. gris con ocho piezas, $75.00, uno id. muy fino esmaltado en color coral, tapizado, con diez piezas y bastonera con sus fundas, $140.00, uno de recibidor, de caoba con rejilla a los lados, esmaltado en gris, y azul, con seis piezas, $95, uno id. tapizado de pata león, con seis piezas, $90.00, uno id. de mimbre muy fino, de siete piezas, $80.00, dos espejos grandes, dorados, a $40.00 cada uno, neveras de roble a $15.00, id. esmaltadas, a $24.00, id. de hierro esmaltadas a $39.00, máquinas de coser de ovillo, Singer, de $25.00 a $35.00, con piezas y muchísimas piezas sueltas a precios increíbles. "La Casa Ferro", Gloria 123, entre Indio y San Nicolás, teléfono M-1296. U H 20739 21004 2 jn

VENDESE magnífico dormitorio estilo japonés, caoba, fabricación del país, 9 piezas, lámparas bronce, vajilla finísima, doce cubiertos cristalería, Bacarat. Cárdenas 38, primero, todo el día. U H 25827 8 jn.

"LOS ENCANTOS"
San Rafael y San Nicolás

SEÑORA: Dentro del gran surtido de Lámparas que estamos liquidando, seguramente está la que usted necesita. Visítenos y gustosamente mostraremos a usted, además, varios muebles que acabamos de recibir de Hong-Kong, China.

E. Guzmán y Cia.
E 1341 30 d 2 jn.

"LOS ENCANTOS"
San Rafael y San Nicolás

MUEBLES FINOS Y CORRIENTES. Tenemos siempre un inagotable surtido que nos permite complacer todos los gustos y... bolsillos; v. gr. Lámparas, desde $3.00; Camas desde $8.00; lavados sanitarios en esmalte blanco, desde $8.00, etc. Continuamos haciendo también, ventas a plazos y dando muebles en alquiler.

NO COBRAMOS EL LUJO DE NUESTRO LOCAL
E. Guzmán y Cia.
E 1342 30 d 2 jn.

(T) PERDIDAS

PERDIDO perrita de pelo crespo color carmelita, con tacha negra en la nariz, oye por "Chica". Se gratifica con 4 pesos al que la entregue en Calle 4 y Calzada de Columbia, Reparto Buenavista, Teodoro Bailey. 25864 4 jn

PERDIDA. Se ha extraviado un perro Pitimi, tamaño grande de color rojo, entiende por Phapo, la persona que lo entregue a 19 esquina M, Vedado, teléfono F-1836, será gratificada. S-3219 4 jn.

LIBROS

VENDO la Enciclopedia Universal Ilustrada por Espasa con 38 tomos, una Universal por Goućkeu 43 tomos, otra 25 tomos Historia en el Mundo en la Edad Moderna. Bien empastados y nuevas. Patrocinio No. 22, altos, esquina a Revolución, Víbora. 25886 3 jn.

MISCELANEA

GRATIS, KITA-KAYO

La maravillosa pomada infalible KITA-KAYO que quita positivamente y sin molestias los callos le será enviada gratis por correo una muestra, si nos envía su nombre, dirección y tres sellos rojos para franqueo. Pruébelo y será su propagandista, se vende a veinte centavos la caja en todas las boticas. KITA-KAYO es sorprendente. Solicitamos Agentes. Escríbanos a KITA-KAYO, Diez de Octubre 383. Habana. 22630 13 jn.

DEPARTAMENTO DE COLCHONETAS, COLCHONES, COJINES, ETC.

Nuestro Departamento de colchones, colchonetas, alfombras, mosquiteros, cojines, etc., etc., presenta el surtido más completo de estos artículos.

Colchones y colchonetas en todos los tamaños y calidades desde $1.80, cojines de seda desde $4.00, cestos de mimbre desde $4.00.

Mosquiteros para cama de una persona desde $2.00.

Mosquiteros con su aparato, a $6.50.

Colchones y colchonetas para niños en todas las calidades y precios.

Mosquiteros desde $1.50.

También hemos recibido cojines de piel, en formas y colores variados, muy de moda para adorno y para automóvil, gabinete y oficinas.

Edredones de seda en colores enteros y floreados.

Todos estos artículos pueden verse en el mismo departamento de colchones, colchonetas. etc.

EL ENCANTO

En pos de la

(Viene de la pág. DIECIOCHO)

yoría de éstas viven en el mar. Las únicas plantas conocidas que emiten luz propia son ciertas especies de bacterias y de hongos.

Los cocuyos de diversas especies son los seres más comunes productores de luz. Hace algunos años, los incansables y sabios profesores Langley y Very, utilizaron un maravilloso y sensible instrumento, denominado "bolómetro" para medir la distribución espectral de la radiación emitida por hermosos ejemplares de cocuyos procedentes de Cuba. Se comprobó que el citado insecto trasmitía a los ojos tanto como un octavo de luz, equivalente a un área de llama de vela, representando su total luminosidad las 16 centésimas partes de una bujía. No obstante, no se encontró la menor traza de calor. En otros términos, toda la radiación apreciable estaba confinada a la parte visible del espectro.

Los expresados científicos calificaron la luz del cocuyo como "la forma más barata de producir luz". Esta frase ha sido citada con frecuencia y a la verdad no muy bien comprendida. Por "más barato" se quería significar meramente el más económico en lo que al empleo de energía respecta. El que pueda o no reproducirse comercialmente alguna vez a menos costo que otros sistemas de luces, todavía resulta problemático.

La eficiencia de una fuente de luz puede ser expresada en términos de "lumens per watt", esto es: inidades de luz por unidad de potencia. Comparando sobre esta base la eficiencia del cocuyo como generador de luz con la de varios iluminadores artificiales, nos encontramos con que la luminosidad del insecto mide 620.0 lumens per watt; 19.6, una lámpara típica de Mazda incandescente; 2.6 una lámpara incandescente do filamento de carbón; 11.8 una de carbón ordinario de arco; 42.0 una de arco cuarzo de mercurio; 0.26 una lámpara de petróleo y 0.22 un quemador de gas de llama abierta.

Como toda la radiación emitida por el cocuyo es luminosa, a la luz de este insecto se le atribuye frecuentemente una eficiencia de 100 por 100. No obstante, el ojo humano no es del mismo modo sensible a la luz de todas las ondas de longitud, pero es normalmente sensible a la onda de longitud que corresponde al color verde-amarillo. De aquí, que en cualquier estudio meditado, profundo sobre la eficiencia de un iluminador, es necesario obtener lo que se denomina "curva de energía espectral", demostrando como la radiación de energía se distribuye por diferentes partes del espectro.

El Bureau of Standards ha logrado, después de pacientes ensayos, obtener muchas de esas curvas para la luz de los cocuyos, como así mismo para la de otras fuentes de luz generadas por elementos vivos y faltos de vida. Las curvas son un tanto diferentes entre los cocuyos de distintas especies, y ninguna de ellas tienen su máximo exactamente en el lugar del espectro que corresponde a la máxima sensibilidad de nuestros ojos. De esta suerte, desde el punto de vista de las necesidades humanas, la luz de los cocuyos no excede del 96 por ciento de eficiencia, y en algunas especies muchísimo menos. Así que queda un pequeño margen para lograr un mejoramiento cuando, si es que alguna vez, aprendamos a producir esta clase de luz.

El supradicho departamento ha obtenido recientemente curvas de energía espectral no sólo para la luz de los cocuyos, sí que también para los hongos que se desarrollan en la madera deteriorada, que suelen emitir, una débil luz verdosa o blanca-amarillenta, conocida generalmente por "fuegos fatuos"; para un crustáceo luminiscente, "cypridina" que emite una intensa luz azulada, cuando se humedece, y para dos sulfuros de cinz que resultan luminosos al contacto con la luz.

La luz de los organismos luminosos supónese sea originada por la oxidación de una substancia denominada "luciferina". La investigación química de la materia está, sin embargo, en su infancia. En honor de la verdad, la ciencia está aún muy lejos de reproducir los métodos de iluminación fría que la imaginación "welsiana" atribuye a los habitantes de la luna, pero la meta, muchos creen, es casi seguro de alcanzarse con el tiempo.

(Del "New York Times").

VIDA OBRERA

NUEVO LOCAL DE LA HERMANDAD FERROVIARIA

La Delegación Dos, de la Hermandad Ferroviaria de Cuba, que dirige el señor Antonio González, ha trasladado su Delegación de la calle Concha número 7, en que se encontraba dicho domicilio social a la calle 10 de Octubre número 58, en donde radica desde ayer la nueva morada de la Hermandad, en la ciudad de la Habana. Con este cambio de domicilio esa entidad ha logrado una verdadera mejora en lo que respeta a la comodidad de los asociados.

El nuevo local es un edificio nuevo que además de un espacioso y cómodo salón para efectuar las Juntas Directivas, y locales para las distintas secretarías, posée un hermoso y amplio patio donde pueden caber en casos extraordinarios, más de cuatro mil personas, siendo esto precisamente lo que necesitaba la Hermandad Ferroviaria.

CRONICA DEL CERRO

DE AMOR

La graciosa señorita Zoraida Rodríguez Díaz ha formalizado sus relaciones con el correcto joven Jorge Loynaz.

Juanita Lauzirica, señorita simpática y atrayente, ha sido pedida en matrimonio por el conocido joven Angel López.

El cronista les envía sus parabienes.

RESTABLECIDOS

El niño Silvio Miranda y Hernández, se halla restablecido de la enfermedad que lo aquejó recientemente y que llenó de angustias a sus amantes padres, nuestros buenos amigos Segundo Miranda y Blanca Rosa Hernández.

La señorita María Massens también se encuentra restablecida de la dolencia que padeció hace poco.

MEJORADO

Nuestro estimado amigo y compañero Alberto F. Miranda, se encuentra muy mejorado de la molesta y pertinaz dolencia que por espacio de algún tiempo lo ha tenido alejado de sus habituales ocupaciones.

Celebraremos su total restablecimiento en breve plazo.

Emilio MOLINER.

Excesos de velocidad

Los vigilantes 871; 926; 1448; 1261; 1587; 1609 y 1862, denuncian que los autos números 743; 03959; 01239; 17231; 8206; 1056; 4829; 3291, transitaban por distintos lugares con exceso de velocidad.

DE INSTRUCCION PUBLICA

OPOSICION A LAS BECAS DE PINTURA Y DE ESCULTURA

Una comisión de alumnos y exalumnos gestiona que se haga pronto la conovocatoria

Se han aprobado licencias por maternidad a las maestras siguientes: Nemesia Collado, de Guanajay; Rita Curbelo de Masferrer, de Holguín; Josefina del Corral de la Habana; Rita Curbelo, de Holguín; Caridad Curbelo de Zaldivar, de Holguín; Magdalena Aranzán, de Matanzas; Emilia Tintera de Perdices, de la Habana; María Teresa Fernández de Asúa; de la Habana; Pilar Rosainz de Rey, de la Habana; Caridad Martínez de Díaz, de Bauta; Leonila de León y Prieto de Guanabacoa; Flora Burgois, de Guamacaro; Tomasa García Hernández, de Remedios; Modesta Mancebo de Corona de Santiago de Cuba; Concepción Reluz Vasallo, de San José de las Lajas; Concepción Secades Paz, de San Antonio de Cabezas; María de los Angeles Díaz, de Carlos Rojas; Sofía Pérez Vila, de Santa Clara; Concepción Maristany de Joffré de Matanzas; Luz Peláez de Betancourt; Sofía Pérez Vila, de Santa Clara; Aurelia Gómez de Suárez, de Sagua la Grande; Matilde Rodríguez Castellanos, de Santa Isabel de las Lajas.

NOMBRAMIENTO

Se han aprobado los nombramientos de la maestra Mariana Martí Valera, de Bolondrón; Luisa Dolores Borges Dussac, de Sagua de Tánamo.

Se han aprobado los nombramientos y ratificación del maestro Francisco Ulloa Escrih, de Palma Soriano, Marta Carbó Russinyol, de Matanzas.

RATIFICACIONES

Se han aprobado las ratificaciones de los miembros siguientes: Mariana Martí Valera, de Bolondrón; Margarita Quevedo de Contador, de Alto Songo; Rosario Felipe, de Guanajay; César Julio Muñiz, de Cabañas.

TRASLADOS

Se han aprobado los traslados de los maestros siguientes: Inés Moneo Mora del aula única de la escuela No. 16, para el aula única de la escuela No. 13, Ana María Martínez, del aula 2 de la escuela No. 6, para el aula 1 de la propia escuela, de Cruces; Bibiana Trujillo Hernández, de la escuela No. 24 situada en la finca "La Aurora", para el aula 2a. de la escuela No. 6 en Bauta; Pedro C. Puente, de la escuela 18 de "Cuesta Colorada", para la No. 27, del barrio de "Sitio", en Baracoa Isidro Cañedo de la escuela No. 12, al aula 1, de la escuela No. 11, en Mantua.

ACUERDOS DE LA ASOCIACION NACIONAL DE MAESTROS

Bajo la presidencia del señor Ramón Rosainz, y actuando de Secretario el señor Vicente Cauce, se reunió en el día de ayer el Comité Ejecutivo de la referida institución tomándose los siguientes acuerdos:

Aprobación del balance presentado por el señor Vicepresidente de la Asociación doctor Augusto Rodríguez Miranda, en que se relacionan los gastos hechos con motivo de los diversos actos realizados en honor de los Maestros condecorados.

Se consignan un voto de gracia para el propio señor Vicepresidente, por el éxito obtenido en la organización de los referidos actos, haciéndose extensivo a los señores Valeriano Grandal Ricardo Mestre, Orestes Ramiro Barbarrosa, José Manuel Mestre, Gerardo Rodríguez Miranda y Francisco Rodríguez Soca, que le auxiliaron muy eficazmente.

Expresar el agradecimiento de la Asociación al Coronel Serafín Espinosa, Director del Instituto de Segunda Enseñanza por haber facilitado el salón de actos de ese Centro Docente para la celebración de la Fiesta de la Rosa Blanca así coco por las múltiples atenciones dispensadas.

Dirigir mensajes de condolencia al doctor Francisco E. Gómez, Inspector Auxiliar del Distrito Escolar de la Habana, por el fallecimiento de su hermana, la distinguida profesora señora María Josefa Gómez, a los familiares del Maestro de Marianao señor Francisco Olarteochea, y muy especialmente a los de la señora Grandal hermana del señor Tesorero de la Asociación, recientemente fallecida en Morón..

Manifestar publicamente al señor Osvaldo Valdés de la Paz, Secretario de la Junta de Educación de la Habana, el reconocimiento del Magisterio Público. 1o.por su eficaz gestión desde el puesto que desempeña y mediante la cual ha sido posible que los maestros cobren sus haberes el último día de cada mes, y 2o.—Por la campaña desinteresada, entusiasta y efectiva en pro del prestigio de la clase que dicho señor Valdés de la Paz, realiza en todos los órdenes; y finalmente celebrar el próximo día 22 de junio, fecha en que se conmemora la muerte de Don José de la Luz y Caballero, una peregrinación a su tumba así como al pateón de los Maestros, celebrándose por la noche en los salones d ela Asociación una velada fúnebre.

UNA PETICION DE LOS PINTORES Y ESCULTORES

Una comisión de alumnos y exalumnos de la Escuela Profesional de Pinturan y Escultura de "San Alejandro" visitó al señor Secretario de Instrucción Pública entregándole una exposición escrita en la que solicitan sean sacadas a oposición las becas de Pintura y de Escultura que se encuentran vacantes y que—según la ley vigente—deben sacarse a oposición dentro de los tres meses después de haber vacado.

Buen número de artistas—pintores y escultores—que han cursado sus estudios con la vista fija en esa protección oficial ansian vehementemente someterse a las pruebas de opción o renunciar definitivamente a la esperanza de lograr su anhelo.

El señor Secretario atendió con manifiesta cortesía a la comisión, ofreciéndole llevar la instancia al próximo consejo de Secretarios, para determinar la fecha en que serán sasadas a oposición.

Se fué con el dinero

María Barinedo Santaz, de España, de 38 años y vecina de la Loma de la Mulata, denuncia que tiene un carro de cuatro ruedas dado a trabajar a medias a un individuo que sólo conoce por Emilio y vive en la Loma de la Mulata, detrás de la Quinta del Obispo y que el sábado pasado, después de haber cobrado la cantidad de 20 pesos, éste se fué con el importe considerándose perjudicada en la cantidad referida.

GUANABACOA AL DIA

DE NUESTRO ATTACHE

Nos envia las siguientes notas nuestro activo "Attaché" Joaquín Mancebo:

Angelita Tabio

Encabezo estas líneas con el nombre de la encantadora señorita Angelita Tabio, gala de la sociedad habanera la que celebró su santo en el día de ayer, recibiendo numerosos mensajes de salutación. La interesante Angelita es hija del distinguido caballero Francisco Tabio, quien goza de grandes afectos en el seno de la sociedad habanera. A las muchas felicitaciones que recibió ayer Angelita, el "Attaché" de Guanabacoa al día, desea agregar la suya muy atenta y afectuosa.

Velada y Baile

Se hacen los preparativos para celebrar una hermosa velada con baile final, en los salones del Casino Español de esta Villa. Para el entrante sábado día 4. Se pondrá en escena la preciosa comedia en dos actos titulada "La Casa de Quirós" de Carlos Arniche, la que interpretarán: Celia Adans, Blanca Cobillas. Adelita Trujillo, Blanca Servat, Eugenia Ruibal, Luisita M. Casado, José López Ruiz, A. P. Arechavaleta, Manuel Eulete, Horacio Acebal, Francisco Muñoz, Rafael Sánchez y Joaquín Pérez. Se presentará a la notable tonadillera y bailarina, Adelita Trujillo. La parte bailable estará encomendada al profesor Virgilio Ortega. Y, además, tendremos el gusto de oir al celebrado baritono—hijo de esta localidad—Manuel Berdial.

Bautizo

El ppdo. sábado fué bautizado en la Parroquia de esta villa, el gracioso niño Emilio Moreno y de Armas, hijo de los simpáticos esposos Emilia de Armas y Guillermo Moreno. Fueron padrinos, la señora Conchita de Armas de Montiel y el señor Tomás de Armas. Los concurrentes fueron obsequiados con finos dulces y licores y un sabroso ponche. Muchas felicidades para el nuevo cristiano.

Molestan a los transeuntes

Todos los días se forman grupos de muchachos frente a los Escolapios, jugando a la pelota, recibiendo perjuicios con ello no solo los transeuntes sino también los vecinos que tienen que pasar por las molestias de que la pelota les caiga en sus casas ocasionándole perjuicios. Vea esto nuestra Policía a ver si es posible evitar que se repitan tales matchs en la vía pública.

Para despedir a Zarracina

Con motivo de ausentarse de esta Villa, rumbo a España, su patria de la que hace muchos años está ausente, el muy estimado y querido amigo de todos, Emilio González Zarracina, un grupo de sus íntimos amigos le organiza un almuerzo de despedida que tendrá lugar el domingo 12 de los corrientes, en el Hotel Loma de Cojimar, del amigo Moré.

Los billetes para este almuerzo pueden obtenerse en "La Gran Vía", "La Lucha" y el Casino Español.

A reserva de que nos ocuparemos extensamente de este merecido homenaje al amigo Emilio G. Zarracina, podemos anticipar que dicho acto resultará concurridísimo.

Jesús Calzadilla.

Asamblea de Colonos

El domingo, por la tarde, se llevó a efecto, en la ciudad de Remedios, una importante asamblea de colonos, integrada por valiosos y distinguidos elementos de los Centrales Reforma, Adela, San Pablo, María Luisa y San Agustín, presididos por el señor Arturo R. de Berrayarza, presidente de los colonos de las Villas, y actuando de secretario el señor Jesús Baez, importante miembro de la Asociación de Yaguajay.

Explicó el señor Berrayarza la manera más práctica de constituirse, de acuerdo con los Estatutos y Reglamento de la Asociación Nacional de Colonos, y se acordó nombrar la siguiente comisión gestora: presidente: señor Gregorio Alonso, Reforma; vicepresidente: Hipólito Martínez. Adela; Jesús Valdés, San Agustín; Raúl Herrada, San Pedro; Antonio Frías, María Luisa; tesorero: José G. Pérez y secretario: Santiago Cuba; vocales: por Reforma: José Fernández Martínez, Juan Cadalso y Gerónimo Camacho; por el Central Adela: Manuel Treto, Santiago Abreu y Manuel González; por el Central María Luisa: Juan Valdés, Antonio Martínez y Agustín Rodríguez; por el Central San Agustín: Julián Pinedo, Francisco E. Delgado y Jorge Guerra Camacho; por el San Pablo: Andrés Dumenigo, Eladio Moreno y Sucacase.

Después de dar el señor Berrayarza posesión a la directiva, para la que tuvo frases de aliento y felicitación, hizo resaltar la labor realizada en tan corto tiempo por la Asociación Nacional de Colonos, de la que es digno presidente el señor José Hill Feliú.

Señaló también las ventajas de asociarse, porque de lo contrario el colono aislado no es oído en ningún asunto que pudiere afectar a sus intereses, como son las medidas de restricción, comienzo de zafra etcétera, ya que la Asociación Nacional es la que recibe y trasmite, por medio de sus organismos provinciales y locales, el clamor de sus asociados. También se empeñó en repetir la necesidad de proteger la economía nacional como único medio de salvar la riqueza básica del país que va en decrecimiento y con perjuicio de la soberanía y que en las manos de los colonos está el evitarlo si unen sus esfuerzos y voluntades a ese fin.

El señor Alonso, emocionado, agradece el acto de su designación y espera que le ayuden en su obra. Aprovecha la recomendación del señor Berrayarza, que le hace entrega de unos talonarios con recibos de cuotas para los asociados, y al efecto inicia la recolecta entre los presentes, que se entrega inmediatamente al tesorero. Tanto él como los vicepresidentes y vocales por cada ingenio quedan encargados de recolectar las cuotas correspondientes entre los colonos de cada zona. Antes de terminar el acto, el señor Berrayarza hace constar su regocijo por el éxito obtenido y expresa su agradecimiento al presidente de la Colonia Española, por haber cedido los salones para ese acto.

Publicaciones

Todas las semanas llegan al acreditado establecimiento Roma, de don Pedro Carbón, las principales publicaciones de Europa y América. Entre las últimas recibidas figuran las que siguen: L'Illustration, Les Annales, Lectures Pour Tois, Le Rire, Les Grandes Modes, Je Sais Tout, Cosmopolitan, Judge, Literary Digest, Pictorial Review, Clasic, London News, The Sphere, Musical Courrier, College Humor, Lecturas, El Hogar y La Moda, Plus Ultra, Caras y Caretas, Fray Mocho, Máscaras y Review of Reviews.

Todas estas revistas y las ediciones dominicales de los grandes rotativos americanos y argentinos se encuentran a la venta en Roma, Avenida del Brasil frente al Instituto.

M.E.C.D. 2016

La Moda en Paris

(Por PAULINA DE LACALLE)

La Maison Chantal ha presentado en su colección multitud de pequeños detalles en el adorno de sus modelos, que atraen la atención sobre ellos, sobre todo en esta época en que la sencillez de la silueta hace que se busquen con avidez estos pequeños detalles que puedan dar aspecto de originalidad a una creación.

En los vestidos para sport encontramos esa originalidad en forma de anchos y gruesos cinturones que unas veces son de lanas gruesas, plisados o de piel y siempre con adornos en colores o materiales que armonicen con el traje. Así por ejemplo un modelo formado por una blusa-jumper color beige, falda a pliegues estilo escocés en beige, rojo y negro con pequeños bolsillos en punta a cada lado del frente y precisamente debajo del cinturón que es de piel roja y tan abultado que parece relleno.

Con los vestidos sport presenta largas capas circulares en géneros de lana.

Algo nuevo en el vestido jumper de

Dibujo obsequio de la MAISON AGNES. Traje para tarde en gasa estampada en blanco y negro

dos piezas que tiene un jersey de fina lana azul brillante, falda finamente plisada de chifón con dibujo de motivos geométricos en azul, rojo y amarillo y un cinturón ancho de terciopelo rojo.

Para toda clase de estilos o mejor dicho, de ocasiones, emplea mucho el adorno de bordados en un solo color; estos bordados son unas veces de seda, otras de lana y en ocasiones de felpilla. Un modelo para mañana de crepella rojo obscuro tiene en la parte inferior de su falda plisada una banda como de dos pulgadas de ancho, bordado con felpilla y una banda más estrecha de igual clase de bordado en el cuello, los puños, el filo inferior y el frente de la chaqueta. Otro vestido de fino jersey, gris pálido, tiene un bordado de motivos ovalados verde esmeralda en el filo de la falda y en los hombros y el mismo bordado se reproduce en la cintura pero aquí sobre un fondo blanco.

Como detalle decorativo original puede citarse también un traje de georgette estampado con flores en verde y rosa que tiene un cinturón ancho con pequeños cuadritos de colores que reproducen exactamente el dibujo y colores del georgette. Una estrecha banda de este mismo adorno en rosa y verde corre alrededor del escote y del filo inferior del traje.

En esta colección hay varios modelos de chiffones y georgettes estampados con dibujos grandes de flores y formados por faldas de mucho vuelo recogido y cuerpos blusados. Llama también la atención un traje de georgette estampado en anchas listas orizontales rojo-laca y gris con la falda como las últimas a que me he referido y la parte superior formando una pequeña chaqueta sobre un jumper de crepé de china blanco, cuya chaqueta cierra en parte desde la garganta con dos hileras de pequeños botones de raso blanco.

Un modelo de crepé de china gris tiene unas bandas de inserciones de georgette formando una especie de dibujo cubista. Otra originalidad es un modelo de georgette color carne recubierto todo por estrechas tiras horizontales de seda amarillo, verde, azul y negro; alrededaro del cuello tiene un suave rollo de georgette color carne formando una especia de drapeado y de este mismo género son los pequeños puños vueltos.

Merece también mención especial un ensamble para tarde formado por un abrigo de chiffón color tabaco, forrado con chifón rosa y adornado en la cadera con una banda de tiras de terciopelo marrón formando puntas. Este abrigo va sobre un traje de chifón estampado, amarillo y naranja, plisado desde la garganta hasta el filo inferior donde termina en una banda estrecha de los mismos colores que el chifón estampado.

Otro modelo de chifón rosa, también todo plisado, tiene bandas bordadas con dibujo de flores color rojo obscuro.

Sus modelos para noche son asimismo caracteriísticos del estilo de esta casa que queda expresado en las notas que precede.

Uno de crepé de china color crema tiene un cuerpo de corte sencillo con forma de chaqueta recta en el frente, escote forma de U grande en la espalda y con punta en el delantero, adornado con un bouque de flores de capuchina y hojitas largas, como de hierba, sobre un hombro. La falda está formada por paneles de crepé de china blanco y entre ellos plegados en forma de abanico de chifón color crema.

Para noche presenta capas de chifón o georgette muy graciosas. Entre ellas una formada por bandas superpuestas de chiffón rojo. rosa y amarillo, cuyas bandas terminan en grandes festones de puntas redondeadas.

Entre las novedades de detalles para el hogar me referiré hoy a la apertura de una casa que especializa en porcelanas de formas nuevas, decoradas a mano con dibujos que generalmente pertenecen al llamado Arte Nuevo. En este estilo hay vajillas completas y juegos de café, the o licores. Los hay también decorados con dibujos de estilo ruso.

He visto un juego de the formado por una gruesa tetera, azucarero y jarrito para leche, decorados con un raro dibujo de rosas y oro. Los platitos y las tazas están decorados interiormente con el mismo dibujo. Otro juego está decorado estilo Arte Nuevo en oro, azul y blanco.

Hoy pueden obtenerse juegos individuales decorados a la orden y según el gusto de cada uno, lo que se facilita por el hecho a que antes me he referido de que estas decoraciones son ejecutadas a mano.

VAPORES DE TRAVESIA

VAPORES CORREOS DE LA COMPAÑIA TRASATLANTICA ESPAÑOLA

PASAJE, CARGA Y CORRESPONDENCIA

LINEA RAPIDA PARA NEW YORK Y NORTE DE ESPAÑA

SERVICIO CADA 22 DIAS

El rápido y lujoso vapor CRISTOBAL COLON, Capitán Fano, saldrá para NEW YORK, CORUÑA, GIJON, SANTANDER y BILBAO el día 27 de Mayo de 1927.

PROXIMAS SALIDAS DE LA HABANA

Para VERACRUZ: 48 horas de viaje.

CRISTOBAL COLON 19 de Mayo.
ALFONSO XIII 11 de Junio.

Para NEW YORK, CORUÑA, GIJON, SANTANDER y BILBAO:

ALFONSO XIII 5 de Mayo.
CRISTOBAL COLON 27 de Mayo.
ALFONSO XIII 18 de Junio.

LINEA PARA EL GOLFO MEXICANO, PUERTO RICO, CANARIAS, CADIZ Y BARCELONA

SERVICIO CADA 26 DIAS

El vapor MANUEL CALVO, Capitán Vives, saldrá para PUERTO RICO, SANTA CRUZ TENERIFE, SANTA CRUZ DE LA PALMA, LAS PALMAS, CADIZ Y BARCELONA, el día 25 de Mayo de 1927.

PROXIMAS SALIDAS DE LA HABANA PARA VERACRUZ Y GALVESTON

ANTONIO LOPEZ 3 de Junio.

PARA PUERTO RICO, CANARIAS, CADIZ Y BARCELONA:

MANUEL CALVO 25 de Mayo.
ANTONIO LOPEZ 20 de Junio.

Estos vapores atracan a los Muelles de la Port of Havana Docks Co. Para más informes, dirigirse a:

MANUEL OTADUY, Agente General

San Ignacio 72. Apartado 707. Teléfonos A-6588 y A-7900. HABANA
E 17 Ind 1 En.

ANUNCIESE EN EL 'DIARIO DE LA MARINA'

VAPORES DE TRAVESIA

COMPAGNIE GENERALE TRASATLANTIQUE

VAPORES CORREOS FRANCESES
BAJO CONTRATO POSTAL CON EL GOBIERNO FRANCES

TODOS LOS VAPORES DE ESTA COMPAÑIA ATRACAN A LOS MUELLES DE SAN FRANCISCO O MACHINA PARA EFECTUAR EL EMBARQUE Y DESEMBARQUE DE PASAJEROS, EQUIPAJES Y MERCANCIAS

PROXIMAS SALIDAS

PARA VERACRUZ:
Vapor correo francés CUBA, saldrá el 18 de Mayo.
" " " ESPAGNE, saldrá el 3 de Junio.
" " " CUBA, saldr; el 3 de Julio.
" " " ESPAGNE, saldrá el 3 de Agosto.
" " " CUBA, saldrá el 3 de Septiembre.

PARA VIGO, CORUÑA, SANTANDER Y SAINT NAZAIRE:
Vapor correo francés CUBA, saldrá el 30 de Mayo a las 12 del día.
NOTA: El equipaje de bodega y camarote se recibirá en el muelle de San Francisco o Machina (en donde estará atracado el vapor) solamente el día 28 de Mayo (sábado) de 8 a 10 de la mañana y de una a cuatro de la tarde. El equipaje de mano y bultos pequeños los podrán llevar los señores pasajeros al momento del embarque el día 30 de Mayo de 8 a 10 de la mañana.

PARA CORUÑA, GIJON, SANTANDER Y SAINT NAZAIRE:
Vapor correo francés ESPAGNE, saldrá el 15 de Junio.
" " " CUBA, saldrá el 15 de Julio.

VIAJE EXTRAORDINARIO

del vapor correo francés LAFAYETTE, que vendrá únicamente a la Habana, para salir directamente para
VIGO, CORUÑA, SANTANDER Y SAINT NAZAIRE
el día 30 de Junio a las 12 del día.

SESIONES DE CINEMATOGRAFO DIARIAS EN LOS VAPORES DE ESTA COMPAÑIA SEGUN CONTRATO CON LA CASA PATHE

LINEA DE CANARIAS

PARA SANTA CRUZ DE LA PALMA, SANTA CRUZ DE TENERIFE, LAS PALMAS DE GRAN CANARIA Y EL HAVRE:
Vapor corre francés NIAGARA, saldrá el 7 de Julio.
" " " DE LA SALLE, saldrá el 12 de Agosto.

IMPORTANTE

Buena comida a la española. Camareros y cocineros españoles.

LINEA DE NEW YORK AL HAVRE, PLYMOUTH Y BURDEOS:
En esta agencia se expiden pasajes por esta línea, por los lujosos y rápidos trasatlánticos franceses ILE DE FRANCE, PARIS, FRANCE, SUFFREN, ROCHAMBEAU, etc. etc.

Para más informes, dirigirse a:
ERNEST GAYE
O'REILLY, NUM. 9. Apartado 1090 TELF A-1476.
HABANA

"EMPRESA NAVIERA DE CUBA, S. A."

SAN PEDRO NUM. 6.—HABANA
APARTADO NUMERO 1641
Dirección Eelegráfica:
"Emprenave"
CLAVES EN USO

TELEFONOS:
A-5315 IInformación General
A-4730 Depto. de Tráfico — A. B. C. 4a. y 5a. Edición
A-6236 Pasajes y Fletes
A-3966 Almacén — Western Union
M-5293 1er. Espigón de Paula
A-5634 2do. Espigón de Paula — Watkins and Apendix

VAPORES EN SERVICIO

Antolín del Collado, Baracoa, Caibarién, Cienfuegos, Eusebio Coterillo, Guantánamo, Gibara, Habana, Julián Alonso, Joaquín Godoy, Las Villas, La Fe, Manzanillo, Rápido, Santiago de Cuba, Jamaica.

PUERTOS DE ESCALA

COSTA NORTE

Caibarién, Nuevitas, Puerto Tarata, (Destinos combinados con el F. C. Norte de Cuba), Manatí, (Victoria de las Tunas) Puerto Padre, Chaparra, Gibara, (Holguín, Velasco y Bocas), Vita, Banes, Mayarí, Antilla, Preston, Sagua de Tánamo, Baracoa, Guantánamo y Santiago de Cuba.

COSTA SUR

Cienfuegos, Casilda, Tunas de Zaza, Santa Cruz del Sur, Manopla, Guayabal, Manzanillo, Campechuela, Media Luna, Niquero, Ensenada de Mora y Santiago de Cuba.

COSTA NORTE DE VUELTA ABAJO

Bahía Honda, Río Blanco, Berracos, Puerto Esperanza, Malas Aguas, Santa Lucía, Río del Medio, Dimas, Arroyos de Mantua y La Fe.

PUERTO RICO

San Juan, Ponce, Mayagüez y Aguadilla.

REPUBLICA DOMINICA

Santo Domingo, San Pedro de Macorís y Puerto Plata.
Haití, Auxcalles y Port Aux Prince.

JAMAICA

KINGSTON

VIAJERA ANTILLANA S. A.

Salidas regulares para Nuevitas, Puerto Padre, Gibara, Antilla, Mayarí, Vita, Banes, Nipe, Sagua de Tánamo, Baracoa, Guantánamo y Santiago de Cuba.

Vapor CAYO MAMBI, saldrá el 4 de Junio.

Vapor CAYO CRISTO, saldrá el 18 de Junio.

Pídanse tipos de fletes e informes a
LUIS F. DE CARDENAS
Edificio Calle, Departamentos: 310, 311, 312, 313
Teléfonos: A-4802.—A-1059. Habana
4120 alt. 15d-3 My.

LINEA HOLANDESA AMERICANA

El magnífico trastlántico holandés de 17,000 toneladas:

"EDAM"

Saldrá fijamente el día 15 de Junio, para:

VIGO, CORUÑA, SANTANDER y ROTTERDAM.

Próximas salidas para dichos puertos:

Vapor EDAM, 15 de Junio.
Vapor MAASDAM, 6 de Julio.
Vapor LEERDAM, 27 de Julio.
Vapor SPAARNDAM, 17 de Agosto.
Vapor EDAM, 7 de Septiembre.

VERACRUZ Y TAMPICO

Vapor MAASDAM, 5 de Junio.
Vapor LEERDAM, 26 de Junio.
Vapor SPAARNDAM, 17 de Julio
Vapor EDAM, 7 de Agosto.
Vapor MAASDAM, 28 de Agosto.

Admiten pasajeros de primera clase y de Tercera Ordinaria reuniendo todos ellos comodidades especiales para los pasajeros de Tercera Clase.

Amplias cubiertas con toldos, camarotes numerados para dos, cuatro y seis personas. Comedor con asientos individuales.

PRECIOS DE PASAJES REDUCIDOS

EXCELENTE COMIDA A LA ESPAÑOLA

LINEA de NEW YORK A PLYMOUTH BOULOGNE-SUR-MER Y ROTTERDAM

En esta Agencia se expiden pasajes por esta línea, por los lujosos y rápidos trasatlánticos holandeses ROTTERDAM, NEW AMSTERDAM, VOLENDAM, VEENDAM, NOORDAM y RYNDAM.

Para más informes dirigirse a:

OFICIOS 24. Teléfonos M-5640 y A-5639.

R. DUSSAQ S. en C.

3953 alt. 1o. My.

"COMPAÑIA DEL PACIFICO"
MALA REAL INGLESA

El lujoso trasatlántico,

ORDUÑA

de 23,800 toneladas de desplazamiento.

Saldrá fijamente el día 5 de Junio admitiendo pasajeros para

VIGO, LA CORUÑA, SANTANDER, LA PALLICE, ROCHELLE y LIVERPOOL

COMODIDAD, CONFORT, RAPIDEZ SEGURIDAD

PROXIMAS SALIDAS

Para ESPAÑA, FRANCIA e INGLATERRA.

Vapor ORDUÑA, el 5 de Junio.
Vapor OROPESA, el 22 de Junio.
Vapor ORBITA, el 3 de Julio.
Vapor OROYA, el 20 de Julio.
Vapor ORCOMA, el 31 de Julio.
Vapor ORITA, el 17 de Agosto.
Vapor ORDUÑA, el 7 de Septiembre.

Para COLON, puertos de PERU y de CHILE y por el ferrocarril Trasandino a Buenos Aires.

Vapor ORBITA, el 22 de Mayo.
Vapor EBRO, el 23 de Mayo.
Vapor OROYA, el 5 de Junio.
Vapor ORCOMA, el 19 de Junio.

Para NEW YORK

Salidas mensuales por los lujosos trasatlánticos, EBRO y ESSEQUIBO. Servicio regular para carga y pasaje, con trasbordo en Colón a puertos de Colombia, Ecuador, Costa Rica y Nicaragua, Honduras, Salvador y Guatemala.

DUSSAQ Co., Ltf.
Oficios 30. Teléfono A-6540
A-7218
Apartado 1..7.—Habana

MISCELANEA

JABON "AGULLÓ"

NECESITAMOS 10.000 PERSONAS
QUE QUIERAN SABER INGLES EN POCAS SEMANAS
GARANTIZAMOS MAGNIFICO RESULTADO. PIDA INFORMACION HOY. INSTITUTO UNIVERSAL (D. 56) 128 E. 86 ST. NEW YORK, N. Y.
Ext 228 Ind. feb

SANATORIO "DR. PEREZ-VENTO"

Enfermedades nerviosas y mentales. Para Señoras, exclusivamente
Calle Barreto, número 62. Guanabacoa.
E. 61 Ind. 1 En.

Bahamonde y Cia. JOYERIA PLATERIA

(Establecidos desde 1893)

Obrapía 105, casi esquina a Plácido (Bernaza)

Valioso surtido en joyería fina, ofreciendo la oportunidad de selecciones a precios muy ventajosos.

Especialidad en artículos de plata fina, propios para regalos.

Nuestro BUREAU DE PIGNORACIONES facilita cualquier cantidad de dinero, sobre brillantes y joyería, con toda reserva e interés reducido.

MADAME GIL Obispo, 86. Teléfono A-6977

PELUQUERIA DE SEÑORAS
ACADEMIA DE BELLEZA

Para lucir sus encantos con un "cachet" de distinción y juvenil belleza, consulten con Madame Gil el estilo de peinados y cortes de melenas que deben adoptar de entre sus modelos, siempre de última creación.

La falta de armonía entre el rostro y el arreglo de la cabeza, es signo de fealdad y mal gusto.

Esta casa garantiza siempre la perfección refinada de todos sus trabajos y dispone de 24 empleados, bien especializados en los cortes, ondulaciones "Marcel" permanentes y al agua, masajes, limpieza del cutis, manicures, cejas, etc.
E. 18 Ind. 1 En.

E 1156 Ind 15 my.

Surtido completo de los afamados BILLARES marca "BRUNSWICK".

Hacemos ventas a plazos.

Toda clase de accesorios para billar. Reparaciones. Pida catálogos y precios.

Hartmann Baja 2. O'Reilly, 107.
Santiago de Cuba. Habana
E. 60 Ind. 1 En.

PELUQUERIA DE SEÑORAS

La más grande y mejor de la Habana, 18 competentes peluqueros y peluqueras cortan la melena y la ondulan Marcel y al agua a 50 centavos, servicio. Masaje, Manicur, Cejas y Champóo id. 50. Tinturas finas aplicación, $2.50. Rizo permanente 10 pesos, se garantiza por un año y se hace en una sola hora.

Se dan lecciones de peluquería a señoritas y jóvenes.

ACADEMIA CABEZAS
Neptuno, 38. A-7034.
E 1016 ind. 1o. My.

VAPORES DE TRAVESIA

A INGLATERRA DIRECTO EN 14 DIAS

M|S. "RIO PANUCO"

Saldrá de la Habana para Plymouth y Bremen el día 7 de Junio de 1927.

CUBA A MEXICO

M/S "RIO BRAVO"

Saldrá de la Habana para Veracruz, Tampico y Galveston sobre el día 16 de Junio.

LYKES BROS. STEAMSHIP AGENCY, S. A.

Agentes Generales para Cuba

LONJA Nos. 404-408. Teléfono M-6955.

DIRECTORIO PROFESIONAL

ABOGADOS Y NOTARIOS

FELIPE RIVERO Y ALONSO
Abogado y Notario
Aguiar, 73
Dptos. 710-11-12. Telf. M 1472
E 65 Ind. 1 En.

Dr. Elio Roselló Montaño
ABOGADO Y NOTARIO
Herencias, Divorcios, Asuntos hipotecarios, rapidez en el despacho de las escrituras con su legalizacin. Oficina Empedrado 33. A-8502. E 87 Ind. 1 En.

DR. MANUEL ARANDA MUÑOZ
ABOGADO
Asuntos hipotecarios, herencias, toda clase de asuntos civiles. Cuba 36. Dept. 112. Teléfono M-6173.
E 48 Ind. 1 En.

Lcdo. Ramón Fernández Llano
ABOGADO Y NOTARIO
Habana 57. Teléfono A-9313.
E 99 Ind. 1 En.

Dr. LEONCIO G. ESPINOSA PEREZ
ABOGADO
Administraciones de bienes, Pensiones y Jubilaciones, Marcas y Patentes, Accidentes de trabajo, Asuntos Civiles, Mercantiles, Criminales. San Ignacio núm. 50. Teléfono A-8130.
E 489 Ind 11 mz

JOAQUIN FERNANDEZ DE VELASCO
ABOGADO Y NOTARIO
Asuntos judiciales, Civiles, Mercantiles e Hipotecarios. Teléfono A-3044. Tejadillo 11, Habana.
E 850 Ind 1 ar.

Saúl Sáenz de Calahorra
Y
OSCAR QUINTANA
ABOGADOS
Se hacen cargo de toda clase de asuntos judiciales, tanto civiles como criminales y del cobro de cuentas atrasadas. Bufete Edificio Larrea, Deptos. 302 y 304, Empedrado y Aguiar. Telfs. A-5024 y M-5247.
E 92 Ind 1 en

MANUEL JIMENEZ LANIER
FERNANDO ORTIZ
OSCAR BARCELO
ABOGADOS
JUAN RODRIGUEZ RAMIREZ
ABOGADO Y NOTARIO
San Ignacio, 40, altos, entre Obispo y Obrapía. Teléfono A-3701.
E 74 Ind. 1 En.

DR. OSCAR G. EDREIRA
ABOGADO
Reclamación de indemnización por accidentes del trabajo. Jubilaciones. Pensiones. Divorcios. Cobro de cuentas atrasadas. Asuntos Civiles y Contenciosos Administrativos. O'Reilly 82, por Villegas. Teléfono A-1582. E 1101 30 d 3 my.

MARCAS Y PATENTES
DR. CARLOS GARATE BRU
ABOGADO
Cuba 19. Teléfono A-2434.
E 93 Ind 1 en

LCDO. MANUEL PERALTA Y MELGARES
ABOGADO
EMILIO MENENDEZ Y SERPA
MANDATARIO JUDICIAL
Malecón número 3, altos. Telf. M-1041. De 9 a 11 y de 2 a 5.
E 133 30 d 7 en

DOCTORES EN MEDICINA Y CIRUGIA

DOCTOR GOMEZ DE ROSAS
Cirujano Director de la Policlínica Nacional. Enfermedades de señoras, estómago, vías biliares y cirugía general. Consultas de 3 a 5. Cerro 551. Telf. A-2560.
E 137 Ind. 16 En.

DR. B. VILA
Médico cirujano. Exclusivamente niños. Ayudante a la Cátedra de Patología y Clínica Infantil. Consultas diarias de 2 a 4 p. m. Carlos III, 209, esquina a Franco (altos). Teléfono U-5792.
E. 96 Ind. 1 En.

Dra. MARIA GOVIN DE PEREZ
MEDICA CIRUJANA
De la Facultad de la Habana, Escuela Práctica y hospital Broca de París. Especialidad en enfermedades de señoras, partos y cirugía. Tel. U-2439. San Miguel 152, antiguo. E 95 Ind. 1 En.

Dr. Federico Carreras Boada
Especialista en enfermedades de las señoras y partos. Secretas y Avariosis. Curación del "Cáncer externo" y el "Lupus" por el radium. Horas de consulta, de 9 a 12 a. m. y de 3 a 6 p. m. Gratis para los pobres el jueves de 1 a 2 p. m. Lamparilla 33. Teléfono A-3593.
E 144 30 d 13 En.

PROFESIONALES

DR. FELIX PAGES
CIRUJANO DE LA QUINTA DE DEPENDIENTES
CIRUGIA EN GENERAL
Consultas: D, número 200, entre 21 y 23, Vedado. Lunes, Miércoles y Viernes, de 2 a 4. Teléfono F-4483.
E 76 Ind 1 en.

Dr. Manuel González Alvarez
CIRUJANO DE LA ASOCIACION DE DEPENDIENTES
CIRUGIA EN GENERAL
Consultas de 3 a 5, martes, jueves y sábados, Apodaca 3, altos, entre Cárdenas y Cienfuegos. Telf. A-9102. Residencia particular: Calle I, entre 9 y 11, Vedado, Telf. F-2441.
E 81 Ind 1 en

DR. PEDRO MALLO
MEDICO DE VISITA DE LA ASOCIACION DE DEPENDIENTES
ESPECIALISTA EN VIAS URINARIAS
Consultas: Apodaca, 3, altos, Lunes, Miércoles y Viernes, de 2 a 4. Telf. A-9102. Domicilio: Romay, 23, bajos, teléfono A-7597.
E 1144 Ind 12 my

DR. GUILLERMO LOPEZ ROVIROSA
Enfermedades de las Glándulas Internas, Nutrición, Nerviosas y Mentales. Debilidad sexual, pérdidas, impotencia. Niños anormales, atrasados, raquíticos. Bocios. Afecciones de la piel y de la sangre. Dispepsias, Colitis. Vías respiratorias. Rayos Ultravioletas aplicados al tratamiento de las afecciones de la piel (acné, etc.), caída del cabello, calvicie, raquitismo, anemias, etc. Electroterapia corrientes D'Arsonvalización, diatermia, extirpación de verrugas, etc.) Neptuno número 255 altos, de 5 a 7 p .m. Domingos de 4 a 6. Teléfono U-3221. Consultas por correspondencia: $5.00, giro postal. E 879 ind 8 ab.

DR. CELIO R. LENDIAN
Consultas todos los días hábiles de 2 a 4 p. m. Medicina interna especialmente del corazón y de los pulmones. Partos y enfermedades de niños. Lealtad 82. Teléfono M-2671. E. 91 Ind. 1 En.

DR. GUTIERREZ LEE
MEDICO CIRUJANO
Consultas de 3 a 5. Gervasio 168. Teléfonos A-3684 y F-1070.

HEMORROIDES
Curadas sin operación, radical procedimiento, pronto alivio y curación, pudiendo el enfermo seguir sus ocupaciones diarias y sin dolor. Consultas de 1 a 5 p. m. Suárez, 32, Policlínica P.
E 305 Ind 1 feb

DR. JOSE RAMONEDA
Médico Cirujano
ASMA Y TUBERCULOSIS
Tratamiento moderno y radical Desapareciendo a las veinticuatro horas los ataques asmáticos.
CONSULTAS DE 1 A 3 P. M.
San Rafael 39. Teléfonos U-5724 y A-9274
E. 195 30 d. 27.

DR. ARMANDO CRUCET
De la Facultad de Philadelphia, Cirujano Dental y Oral. Jefe de Clínica en el Sanatorio Covadonga. Anestesia por el gas y conductiva. Piorrea alveolar. Sinicitis crónica del maxilar. Ave. Wilson, 63 (Línea), Vedado. Telfs. F-5152, F-5736. Hora fija al paciente. E. 176 Ind. 23 En

MASAJES MEDICINALES
Especialidad en masaje abdominal, muscular y articular. Reducción del peso, tratamiento de las artritis reumáticas y otras afecciones, previa prescripción faculttiva. Animas 5. Señora Alemany, Teléfono M-8716. E-958 30d. 22 ab.

DR. J. LYON
De la Facultad de París. Especialidad en la curación radical de la hemorroides sin operación. Consultas de 1 a 3 p. m. diarias. Prado 11, altos. E. 75 ind. 1 En.

DR. CABRERA
RADIOLOGIA EXCLUSIVAMENTE
Rayos X, Radium, Radioterapia profunda, Corrientes, Radiografía a domicilio. Antiguo gabinete "Alamilla". San Miguel 116. De 2 a 6. E. 54 Ind. 4 En.

Dr. Francisco Javier de Velasco
Afecciones del corazón, pulmones, estómago e intestinos. Consultas los días laborables de 12 a 2. Horas especiales previo aviso. Salud 34. Teléfono A-5418.
E 77 Ind. 1 En.

DR. JOSE ALFONSO
Especialista del Centro Asturiano
NARIZ, GARGANTA, OIDOS Y OJOS
Calzada del Monte, 386. Consultas de 2 a 4. Teléfono M-2330
E. 88 ind. 1 En.

DR. RICARDO CUERVO
MEDICO CIRUJANO
Consultas de 2 a 4 en San Nicolás 76. Tel. A-0482. Domicilio, Lugareño 40, teléfono U-1353. 1105 30 d 5 my

DR. CLAUDIO GRAÑA
Medicina interna (corazón, aparatos digestivos, riñones y glándulas de secreción interna). Diatermia y Rayos ultravioletas. Consultas de 1 a 5. San Lázaro 65. Teléfono M-8721.
E 1215 30 d 26 my

CLINICA DE ENFERMEDADES NERVIOSAS
Director: doctor Bienvenido Giroud Lescano
Tratamiento esmeradísimo. Real y Nogueras. Ceiba. Teléfono F. O. 1144.
E. 392 Ind. 12 feb.

DR. PEDRO MONTALVO
Medicina general, especialmente enfermedades del estómago, intestinos, del pecho y la sangre. Tratamiento de la colitis en todos sus períodos. Consultas de 4 a 6, en Belascoaín 79. Teléfono U-5050. Informes y avisos en el F-1972, calle 4 número 28, entre 13 y 15, Vedado. Pobres, Martes y Sábados, $2.00.
E 328 Ind 4 feb

DR. MANUEL VIAMONTE
Catedrático Auxiliar de Radiología y Fisioterapia de la Universidad.
Radiólogo de la Quinta "Covadonga"
Se ha trasladado para su nuevo Gabinete, situado en la calle de Concordia, 64-A, esquina a Lealtad. Teléf. M-5008. De 9 a 10 a. m. y de 1 a 5 p. m.
Rayos X, Radium, Radioterapia Profunda. Luz Ultravioleta y Electricidad Médica.
E. 2857 Ind. 19 En.

DR. J. B. RUIZ
De los hospitales de Filadelfia, New York y Calixto García. Especialidad vías urinarias, sífilis y enfermedades venéreas. Examen visual de la uretra y vejiga. San Lázaro 221-C. De 1 a 3. Teléfono A-9051. Para pobres, de 10 a 12 y de 5 a 7.
E 115 30 d 1 En.

MASAJISTA
Especialidad en masajes abdominales y en ptosis renal (riñón flotante) por el sistema Lluria, previa prescripción facultativa. Industria y San Rafael. Hotel Belmont. De 5 a 6 p. m.
G 13 d 14 En.

DR. SUAREZ
Especialista en enfermedades de la Nariz, Garganta, Oídos. Consulta de 2 a 3. Genios 13. Teléfono M-2783, por la mañana previo aviso. E 960 30-d 22 ab.

DR. ADOLFO REYES
Estómago e Intestinos
Lamparilla, 74, bajos
Consulta y tratamientos especiales de 8 a 11 a. m. Horas convencionales a petición del enfermo. E 1160 2 Jn.

DR. LAGE
Estómago. Debilidad sexual. Diabetes. Afecciones de señoras sifilíticas y venéreas. De 1 a 4 y a horas convencionales. Patria, 6, altos, Cerro. Telf. A-2757.
E. 73 Ind. 1 En.

DR. MANUEL GALIGARCIA
Enfermedades Nerviosas y Mentales
Medicina interna. Especialista de la Asociación Canaria, cinco años de interno en el Hospital Calixto García. Ayudante por oposición de la Facultad de Medicina. Consultas y reconocimientos, $5.00, de 3 a 5. Diarias en la calle J número 211, bajos, entre 23 y 21, en el Vedado, teléfonos F-2775 y F-5885.
E 820 Ind 1 ab.

PROFESIONALES

Dr. J. A. Hernández Ibáñez
ESPECIALISTA Y CIRUJANO DE VIAS URINARIAS DE LA ASOCIACION DE DEPENDIENTES Y GENITO-URINARIAS, DE SEÑORAS, DEL DISPENSARIO TAMAYO
Enfermedades venéreas, Cistoscopía, Cateterismo de los Uréteres, Tratamiento y Cirugía de las Vías Urinarias. Domicilio: G y 19, Vedado. Teléfono F-5716. Consultas: Neptuno número 78, esquina a Manrique. De 7 y media a 9 a. m. y de 3 a 6 p. m. Teléfono A-5469.
E 98 Ind. 1 En.

DOCTOR STINCER
CATEDRATICO DE ANATOMIA TOPOGRAFICA DE LA FACULTAD DE MEDICINA. CIRUJANO DE LA QUINTA COVADONGA. CIRUGIA EN GENERAL.
Consultas: lunes, jueves y sábados; los demás días previo aviso, de 2 a 4. Calle M número 4, Vedado. Telf. F-2213.
E 87 Ind. 1 En.

INSTITUTO CLINICO
Excemas. Por antiguas y rebeldes que sean se garantiza su curación por un procedimiento especial. Inyecciones intravenosas para impotencia, Reumatismo, Raquitismo y Neurastenia por el procedimiento del doctor Menín. Alta Frecuencia y Rayos Violeta, Blenorragia, Estrechez uretral y Sífilis, curcación garantizada. Almorranas, son curadas sin operación ni dolor, pudiéndose trabajar. Auto-Condensación para Arterio-Esclerosis. Extirpacin de Verrugas por electricidad. Análisis de Sangre. De Orina 2 y 3 pesos completos. Consultas $2.00. Reconocimientos $3.00 y con aparatos 5 pesos. Dr. Flores. Consultas: de 1 a 4 y 8 a 9 noche, Marqués González 26, casi esquina a San Rafael. Pagos semanales. Teléfono U-3987. E 94 Ind. 1 En.

DR. A. G. CASARIEGO
Catedrático por oposición de la facultad de Medicina, de los hospitales de París, New York, Calixto García, Clínica Covadonga. Especialidad en enfermedades de las vías urinarias. Consultas de 2 a 6 p. m. Zenea (Neptuno) 125, bajos.
E 109 Ind. 1 En.

DR. GONZALO PEDROSO
CIRUJANO DEL HOSPITAL MUNICIPAL DE EMERGENCIAS
Especialista en vías urinarias y enfermedades venéreas. Cistocopía y Cateterismo de los uréteres. Cirugía de vías urinarias. Consultas de 10 a 12 y de 3 a 5 p. m. en la calle de Avenida de la República 254. E. 25 ind. 1 En.

ANALISIS DE ORINA
Completo dos pesos. Prado 62, esquina a Colón. Laboratorio Clínico Químico del doctor Ricardo Albadalejo. Tel. A-3344.
E 82 Ind. 1 En.

DR. S. PICAZA
De los Hospitales de París y New York
Enfermedades del estómago intestinos e hígado, tratamiento eficaz de las Colitis y afecciones biliares. Horas de 2 a 4, o convencional, previo aviso. San Lázaro 246. Teléfono F-4918.
E 877 Ind. 7 ab.

DR. ALFREDO DOMINGUEZ ROLDAN
Rayos X, Radium, Radioterapia profunda. Electricidad médica. Horas: de 1 a 4 p. m. Teléfono A-5040. Paseo de Martí núm. 33. Habana. E. 169 Ind. 15 En.

DR. ABRAHAM PEREZ MIRO
MEDICO CIRUJANO
Animas 113, entre Campanario y Perseverancia. Consultas de 3 a 5. Teléfono A-9203. E. 71 ind. 1 En

DR. ENRIQUE Fdez. SOTO
Y
DR. CARLOS DE LEJARZA
AUXILIAR
Oídos, nariz y garganta. Consultas: lunes, martes y jueves, de 2 a 4. Calle O, entre Infanta y 27. Teléfono U-2465. No visita. Dr. Lejarza. Teléfono F-4836.
E 79 Ind 1 en

DR. J. M. VERDUGO
ESTOMAGO E INSTESTINOS
y duodenal y de la Colitis en cualquiera. Curación radical de la úlcera estomacal, de sus períodos, por procedimientos especiales. Consultas de 2 a 4 de la tarde. Teléfono A-4425. Prado 60, bajos.
E 34 Ind. 4 En.

Dr. C. E. FINLAY F. A. C. S.
PROFESOR DE OFTALMOLOGIA
Especialista en enfermedades de los Ojos y de los Oídos
Calle J, 135, entre Línea y 15, Vedado. Teléfono F-1178.
Consultas de 11 a 12 y de 2 a 5 y por convenio previo.
E. 102 Ind. 1 en.

DR. J. J. MIGNAGARAY
Especialista de niños del Hospital Municipal y Emergencias. Medicina Interna en general. Enfermedades de niños. Regímenes alimenticios para niños menores de dos años. Consultas de 1 a 3. Campanario 57. Para pobres: Jueves. Teléfono A-4529. P 803 30 d 6 ab

DR. E. PERDOMO
Vías urinarias, estrechez de la orina, venéreo, hidrocele, sífilis, impotencia. Calle D y 11, Vedado, de 1 a 4. Tel. ....
E 100 Ind 1 en

DR. PEDRO A. BOSCH
Medicina y Cirugía. Con preferncia, partos, enfermedades de niños, del pecho y sangre. Consultas de 2 a 4. Aguiar 11, Teléfono A-6488.

ENFERMEDADES SECRETAS
Antiguas, mal curadas y prostatitis, impotencia, esterilidad. Curaciones garantizadas en pocos días, sistema nuevo alemán. Dr. Jorge Winkelmann; especialista alemán, 28 años de experiencia. San Lázaro 165, a todas horas. Habiendo regresado recientemente de Alemania.
E. 426 Ind. 17 Feb.

POLICLINICA INTERNACIONAL
Director: doctor David Cabarrocas. Lealtad 143, entre Salud y Dragones. Teléfono A-0544. Consultas especiales de nueve a. m. a 6 p. m. los sábados de 9 a 12 a. m. para pobres primera atención médica, con motivo de una consulta, reconocimiento, examen de Rayos X, análisis parcial orina, incisión acceso, inyección intravenosa de Neosalvarsán o cualquier otra inyección, cura corriente eléctrica, masaje agua caliente, pulverización vapor, completamente gratis para pobres. Inyecciones especiales para Reumatismo, Anemia, enfermedades de la piel, Sífilis, Venéreas, fiebres en general, Tuberculosis, Cáncer, enfermedad de señoras, Corazón, Riñones, Hígado, Estómago e Intestino, sistema nervioso, análisis completo de orina y análisis exudado para venéreos, aplicaciones de aparatos de yeso, análisis sangre para sífilis, raspado uterino, Partos y Cirugía en general. Se regala la medicina al pobre. Se dan horas especiales para consultas pagas

CORPORACION CLINICA

LUZ 44, ENTRE AGUACATE Y COMPOSTELA. Tel. M-2364
Antes en Teniente Rey 78.

ENFERMEDADES en general, son tratadas por MEDICOS ESPECIALISTAS
Atendemos su curacin, no importa cuál sea su enfermedad. OCULISTAS Y DENTISTAS CLINICA: Para partos. MEDICINA Y CIRUGIA EN GENERAL. ALMORRANAS: Nuevo procedimiento para su CURACION radicalmente sin OPERACION, TATUAJES, Manchas y verrugas, etc., son quitadas.
RAYOS X, Ultravioletas, RADIUM, Masajes y electricidad MEDICINAL. Laboratorio: Hacemos toda clase de análisis.
(ORINA PARCIAL: $1.40)
HONORARIOS. PRECIOS
CONSULTAS: $1.50. RECONOCIMIENTOS CON APARATOS COMPLETOS: $3.00.
Inyecciones a las venas, $2.00.
Intramusculares, etc: $1.00.
RAYOS X: Desde $5.00. LOS TRATAMIENTOS
PRECIOS SUMAMENTE BAJOS. SUS PAGOS SEMANALES, QUINCENALES O MENSUALES. CONTRATOS para CURACIONES, desde $3.00. ESPECIALISTAS PARA NIÑOS Y SEÑORAS
Enfermedades mentales, venéreas, impotencia, nerviosas, vías urinarias, blenorragias y OTRAS
Atenciones: de 1 a 5 y de 7 a 9. Tarde y noche.
LOS POBRES: MARTES Y VIERNES $2.00 CONSULTA INCLUYENDO RECONOCIMIENTO Y SU CURACION.
E 104 Ind 1 en

10 CENTAVOS DE 7 A. M. A 4 P. M.; Y DE 4 A 10 P. M. 15 CENTAVOS

SOLICITUDES DE TRABAJO: DIEZ CENTAVOS
DEPARTAMENTO DE ANUNCIOS CLASIFICADOS

10 CENTAVOS DE 7 A. M. A 4 P. M.; Y DE 4 A 10 P. M. 15 CENTAVOS

M.E.C.D. 2016

PROFESIONALES

DR. JOSE LUIS FERRER
CIRUJANO DE LA ASOCIACION DE DEPENDIENTES

Afecciones venéreas, vías urinarias y enfermedades de señoras. Martes, jueves y sábados, de 3 a 5 p. m. Virtudes 143 y medio, bajos. Teléfono A-4364.
E 78 Ind. 1 En.

DOCTOR JOAQUIN BARALT MEDINA
MEDICO DE VISITA DE LA ASOCIACION DE DEPENDIENTES. MEDICINA INTERNA Y VIAS URINARIAS

Consultas diarias de 4 a 6 p. m. Calle Chacón, 23; altos. Apartamentos 4 y 5. Teléfono M-4446. Domicilio: calle Paseo 213 y 215, entre 21 y 23. Vedado. Teléfono F-1464. E 149 Ind. 10 En.

DR. RICARDO ALBALADEJO
Especialista en vías urinarias. Tratamiento especial para la blenorragia, impotencia y reumatismo. Electricidad Médica y Rayos X, Prado 62, esquina a Colón. Consultas de 8 a 12 a. m. y de 1 a 5 p. m. Telf. A-3344.
E 22 Ind 1 en

DR. JOSE VARELA ZEQUEIRA
Profesor de Anatomía de la Universidad. Cirujano Jefe de la Asociación Cubana de Beneficencia, Cirugía en general. Especialidad; Cirugía de la mujer. Consultas de 2 a 4. Gervasio, 126, entre San Rafael y San José. Teléfono U-5410.
E. 89 Ind. 1 En

Dr. Alberto S. de Bustamante
Profesor de Obstetricia, por oposición. Especialidad partos y enfermedades de señoras. Consultas los lunes y viernes, de 1 a 3, en la Clínica Bustamante-Núñez. Teléfono F-3057. Domicilio, 15, entre J y K, Vedado. Teléfono F-1862.
E. 2476 Ind. 26 Oct.

CLINICA BUSTAMANTE-NUÑEZ
J y 11, Vedado. Cirugía general y especial. Partos, Rayos X y Laboratorio. Teléfono F-1184. E. 67 ind. 1 En

"POLICLINICA HABANA"
Suárez, 32. Teléfono M-6233.

DIRECTOR FACULTATIVO
DR. GUILLERMO LEON

De Medicina y Cirugía en general. Especialista para cada enfermedad. Consultas de 1 a 5 de la tarde y de 7 a 9 de la noche. Consultas especiales, dos pesos. Reconocimientos $2.00. Enfermedades de señoras y niños. Garganta, nariz y oídos (OJOS). Enfermedades nerviosas, estómago, corazón y pulmones, vías urinarias, enfermedades de la piel, blenorragia y sífilis, inyecciones intravenosas para el asma, reumatismo, tuberculosis, obesidad, partos, hemorroides, diabetes y enfermedades mentales, etc. Análisis en general. Rayos X, masajes y corrientes eléctricas. Los tratamientos y sus pagos a plazos. Teléfono I-6883.
E 106 Ind 1 en

RAMON MIGUEL CASTELLANOS
Enfermero; graduado en la Universidad de la Habana. Ex-alumno del Hospital Militar y Quinta Benéfica. Aplicación de inyecciones para el tratamiento de cualquier enfermedad. Masaje manual y con aparatos, curas. Operaciones de Cirugía Menor en antráx, forúnculos y adenitis. Corrientes eléctricas en aplicaciones médicas. Ulceras rebeldes ceden pronto con un procedimiento nuevo. Inyecciones para la hemoptisis de los tuberculosos, y para su tratamiento, aplicadas con mucha práctica. Indicaciones y tratamientos médicos en enfermedades de larga duración. Completa disciplina profesional. Martí y Ribera, Arroyo Apolo, Habana. Teléfono I-5045. E 1099 30 d 2 my

DR. F. GARCIA AMADOR
Especialista de París, Berlín y Londres

Piel, Venéreo, Vías Urinarias

De regreso de Europa dispone con la Ozonoterapia último tratamiento para la curación rápida de la BLENORRAGIA Y SUS COMPLICACIONES. Tratamientos eficaces para enfermedades de la piel con DIATERMIA ELECTROLICIS Y NIEVE CARBONICA. Obispo 59 de 9 a 11 y de 4 a 6. A-7311. San Nicolás número 9, de 2 a 4. A-1471.
E. 1114. 30d. 7

DR. GONZALO AROSTEGUI
Médico de la Casa de Beneficencia y Maternidad. Especialista en las enfermedades de los niños. Médicas y Quirúrgicas. Consultas de 12 a 2, G, número 116, entre Línea y 13, Vedado. Telf. F-4233.
E. 66 ind. 1 En.

Dr. ARISTIDES MESTRE
Profesor de la Universidad

Médico del Departamento de Niños del Hospital de Dementes de Mazorra. NIÑOS ANORMALES, ENFERMEDADES NERVIOSAS Y MENTALES DE LA INFANCIA. Consultas: Martes y Sábados de 9 a 12 m. D, esquina 23, Vedado. Teléfono F-1706. E. 164 Ind. 16 En.

DR. IGNACIO CALVO
Línea número 12, esquina a M, de 4 a 6. Teléfono F-3663. Enfermedades del recto y del colon. Tratamiento médico de las hemorroides. E 112 Ind. 19 En.

"CORPORACION MEDICA"
Merced, 42, esq. Habana.
Teléfono A-0623.

Institución formada por médicos, cirujanos y especialistas.

UN ESPECIALISTA PARA CADA ENFERMEDAD. Cirugía y Medicina geenral. RAYOS X. Corrientes Eléctricas. Masajes. RADIUM para el Cáncer. Enfermedades de Señoras y Niños. Parteros y Comadronas. Enfermedades de los Ojos, Garganta, Nariz y Oídos Corazón y Pulmones.

CONSULTAS: $2.00. RECONOCIMIENTOS con aparatos $4.00. De 9 a 11 a. m. de 1 a 5 y de 7 a 9 noche.

Inyecciones de todas clases. Médicos a domicilio (VISITAS $3.00) Blenorragias, Impotencia y Debilidad Sexual.

ALMORRANAS, son curadas radicalmente sin operación ni dolor. Enfermedades Nerviosas y Mentales. Piel y Sífilis.

LABORATORIOS: Toda clase de análisis (ORINA COMPLETO $3.00, PARCIAL $1.50). Transfusiones de SANGRE con donantes seleccionados Reumatismo, Asma, TUBERCULOSIS. TATUAJES, Manchas, Verrugas y Cicatrices desaparecen por completo.

TRATAMIENTOS a precios económicos.
DENTISTAS.—Curación garantizada de la Piorrea.
E. 873. Ind. 9 Ab.

PROFESIONALES

Dra. MARIA PEREZ GOVIN
MEDICA CIRUJANA

Médica de la Facultad de la Habana y Hospital Broca de París. Garganta, nariz y oídos. De 1 a 3. Teléfono U-2439 San Miguel 152, antiguo. E. 80 Ind. 1 En

Dr. MANUEL LOPEZ PRADES
MEDICO CIRUJANO

De las Facultades de Madrid y la Habana. Con 36 años de práctica profesional. Enfermedades de la sangre, pecho, señoras y niños, partos. Tratamiento especial curativo de las afecciones genitales de la mujer. Consultas diarias de 1 a 3. Gratis los martes y viernes. Lagunas 63, bajos. Telf. A-0226, Habana.
E 162 Ind 8 en.

DR. BIENVENIDO GIROUD LESCANO
Medicina interna, sistema nervioso, cerebro y pulmón. Tratamiento de la tuberculosis con la sacocricina combinada Rayos X, Radiografía, electroterapia, tratamiento del bocio sin operación. Consultas de 3 a 5. Infanta 75, letra F. Teléfonos M-2014 y U-2064.
E. 391 Ind. 4 Feb.

DR. ABELARDO LABRADOR
Angeles 3, entre Reina y Estrella. Consultas gratis de 8 a 12 a. m. Pagos de 3 a 5. Especialidad enfermedades de señoras, partos, venéreos y sífilis. Pulmones, corazón y riñones, en todos los períodos. Inyecciones intravenosas. Neosalvarsán, etc. Avisos: Telfs. A-0801 y U-2256. E. 143 Ind. 10 En.

CLINICA DE ENFERMEDADES VENEREAS
PROGRESO 14, Altos, entre Aguacate y Compostela
HABANA
RECONOCIMIENTO GRATIS
CURACION RAPIDA Y GARANTIZADA DE ENFERMEDADES SECRETAS
PRECIOS MODICOS
FACILIDADES DE PAGO
E. 896.—30d. 12 Ab.

DR. ANTONIO PITA
Nuevo tratamiento en enfermedades nerviosas y crónicas por la Fisioterapia, contando con la mejor instalación de electricidad médica, Rayos X, Ultravioleta, sala diagnóstica, laboratorio, gran sala de Hidroterapia con baños rusos, turcos, luz, sulfurosos, duchas alternas, piscina natación, gimnasia, asistida por expertos. San Lázaro 45 de 2 a 4 p. m.
E 1135 10 my. 11 jn.

DR. EMILIO B. MORAN
ELECTRICIDAD MEDICA
PIEL, VENEREO, SIFILIS

Curación de la uretritis por los rayos infra-rojos. Tratamiento nuevo y eficaz de la impotencia. Consultas de 1 a 4. Perseverancia 22. Teléfono M-4162. No va a domicilio. E. 200 Ind. 29 En

DR. A. V. DAUSSA
Medicina en general. Especialmente vías respiratorias y digestivas. Consultas de 1 a 3 p. m. San Miguel 147. U-4880. Pobres verdaderos, 12 y media a 1, martes y sábados. E. 150 Ind. 8 En.

CIRUJANOS DENTISTAS

DR. SALVADOR VIETA MORE
CIRUJANO DENTISTA

Curaciones rápidas de todas las afecciones de la boca por procedimientos modernos, especialidad en piorrea, abcesos y curaciones de todos los dientes deshauciados evitando las extracciones. Dentaduras postizas sin extraer raíces, ni llevar cámara. Consultas y operaciones de 1 a 4. Belascoaín 46, altos, entre San José y Zanja. Tel. U-5324.

E 959 21 My.

DR. HERNANDEZ CALZADILLA
Cirujano Dentista

Especialista en extracciones y rtabajos de Ortodoncia. Curación de las encías y tratamientos científicos en los dientes flojos y en la piorrea alveolar por medio de vacunas, extracciones de los nervios completamente sin dolor. Empate de marfil o porcelana sintética del mismo color de los dientes. Garantía en los trabajos de puentes, dientes de espigas, casquillo de oro y dentaduras de planchas con los dientes como si fueran naturales sin que las planchas tengan encías. Arreglamos puentes y planchas que estén partidas y faltas de dientes dejándolas como nuevas. Las extracciones con gas o anestesia local completamente sin dolor ni peligro en los niños y señoras en estado de gestación. Precios mdicos, hora fija si la desea.

Reina No. 76 bajos. Tel. A-7537
E 1333 30 d 1 Jn.

DR. ALBERTO COLON
CIRUJANO DENTISTA

Especialidad: carie dental, rápida curación en dos o tres sesiones por dañado que esté el diente. Tratamiento de la PIORREA por la Fisioterapia bucal. Hora fija a cada cliente. Consultas de 9 a 5 p. m. Compostela 129, altos, esquina a Luz.
E 343 Ind 4 feb

DR. ARTURO ALBERNI
Neptuno 177 y medio (bajos) encontrará usted garantía, economía y rapidez; cualidades que le enaltecen como dentista graduado en Baltimore y Habana Consultas de 8 a. m. a 3 p. m.
E 8 Ind 1 en

DR. PEDRO R. GARRIDO
CIRUJANO DENTISTA

Por las Universidades de Madrid y Habana. Especialidad en enfermedades de la boca que tengan por causa afecciones de las encías. Dentista del Centro de Dependientes. Consultas de 9 a 11 y de 12 a 3 p. m. Villegar 78, altos. Tel. A-5260.
E 1227 30 d 25 my.

DR. VALDES MOLINA
CIRUJANO DENTISTA

Avenida de Italia número 24, entre Virtudes y Animas. Teléfono A-8583. Dentaduras de 15 a 20 pesos. Trabajos se garantizan. Consultas de 8 a. m. a 5 p. m. Los domingos hasta las 12 m.
E 154 Ind 16 en

PROFESIONALES

DR. GUERRERO DELANGEL
DENTISTA MEJICANO

Técnico especial, para extracciones. Facilidades en el pago. Horas de consultas de 3 p. m. a 8 p. m. A los empleados del comercio, horas especiales para la noche. Trocadero 68-B, frente al café El Día. Teléfono M-6395
E 107 Ind 1 en

OCULISTAS

DR. A. C. PORTOCARRERO
OCULISTA
GARGANTA, NARIZ Y OIDOS
Consultas de 12 a 4.

Para pobres de 12 a 2. Honorarios módicos. San Nicolás 52. Teléfono A-8627.
E 90 Ind. 1 En.

DR. HORACIO FERRER
ESPECIALISTA EN LAS ENFERMEDADES DE LOS OJOS

Consultas de 2 a 5 de la tarde. Consultas por la mañana a horas previamente concedidas. Ave. de Wilson y L. Vedado. Telf. F-4831. E 70 Ind. 7 En.

DR. MARTINEZ FERRER
Enfermedades de los ojos. Calle A, 194 (entre 21 y 23) Vedado. Consultas de 2 a 4. Telf. F-3474. E 969 26 my

DR. JORGE L. DEHOGUES
OCULISTA

De regreso de su viaje a Europa, ha reanudado sus consultas, de 11 a 12 y de 3 a 5. Hora fija para cada cliente. Aguila 94. Teléfono A-3940.
E 147 30 d 7 En.

DR. DIEGO LAGARDE
ENFERMEDADES DE LOS OJOS

Zapotes 5, Jesús del Monte. Tel. I-4811 Sonsultas: martes, jueves y sábados, de 2 a 4 p. m.
E 989 30 d 2 my

COMADRONAS FACULTATIVAS

MARIA NUÑEZ
Facultativa en partos. Comadrona del Centro Balear. Consultas de 2 a 3 p. m. Aranguren, antes Campanario, 132-B, entre Zanja y Dragones.
E 427 Ind 17 feb

ANA MARIA V. VALDES
COMADRONA

Muchos años de práctica. Los últimos procedimientos científicos. Consultas de 1 a 4 Precios convencionales. 21, esquina a B, núm. 317, Vedado. Tel. F-1252.
E 421 Ind 15 feb

ARISTONICA L. DE BRAVO
COMADRONA FACULTATIVA

Con diez y seis años de práctica, ofrece sus servicios profesionales en la calle de Escobar número 154, bajos, entre Salud y Reina. Teléfono A-9524. Consultas de 2 a 4 p. m. gratis martes y jueves.
E 861 30 d 23 Mz.

GIROS DE LETRAS

ZALDO Y COMPAÑIA
Cuba números 76 y 78

Hacen giros de todas clases sobre todas las ciudades de España y sus pertenencias. Se reciben depósitos en cuenta corriente. Hacen pagos por cable, giran letras a corta y larga vista y dan cartas de crédito sobre Londres, París, Madrid, Barcelona y Nueva York, New Orleans, Filadelfia y demás capitales y ciudades de los Estados Unidos, Méjico y Europa, así como todos los pueblos.
E 38 Ind 1 en

N. GELATS Y COMPAÑIA
103, Aguiar 103, esquina a Amargura. Hace pagos por el cable. Facilita cartas de crédito y giran pagos por cable; giran letras a corta y larga vista sobre todas las capitales y ciudades importantes de los Estados Unidos, Méjico y Europa, así como sobre todos los pueblos de España. Dan cartas de crédito sobre New York, Londres, París, Hamburgo, Madrid y Barcelona.
E 41 Ind 1 en

CAJAS RESERVADAS
Las tenemos en nuestra bóveda, construída con todos los adelantos modernos y las alquilamos para guardar valores de los interesados. En esta oficina daremos todos los detalles que se deseen.

N. GELATS Y COMPAÑIA
BANQUEROS
E 40 Ind 1 en

J. BALCELLS Y CO.
S. en C.
San Ignacio Núm. 33.

Hacen pagos por el cable y giran letras a corta y larga vista sobre New York, Londres, París y sobre todas las capitales y pueblos de España e Islas Baleares y Canarias. Agentes de la Compañía de Seguros contra incendios.
E 27 Ind 1 en.

AVISOS

A LAS ALMAS BUENAS
En la calle de San Joaquín 33 1|2 cuarto número 1, reside Froilán Izquierdo, pobre hombre con seis hijos y enfermo. Se ruega por este medio a las personas caritativas que socorran a esta infeliz familia llevándoles un socorro a su domicilio. 25758 7 jn.

ORDEN DE LOS ANUNCIOS CLASIFICADOS

A Alquileres de Casas.
B Alquileres de Departamentos.
C Alquileres de Habitaciones.
D Alquileres de Locales.
E Alquileres de Garages.
F Se necesitan.
G Se Ofrecen.
H Compra y Venta de Fincas.
I Compra y Venta de Solares.
J Compra y Venta de Establecimientos.
K Compra y Venta de Animales.
L Automóviles.
LL Dinero en Hipotecas.
M Bonos y Valores.
N Compra y Venta de Objetos Varios.
Ñ Enseñanzas.
O Hospedajes.
P Para las Damas.
Q Compra y Venta de Instrumentos de Música.
R Maquinarias.
S Muebles y Prendas.
T Pérdidas.
U Para el Hogar.
V Compra y Venta de Libros.
W Comidas.

(A) ALQUILERES DE CASAS

(1)—Habana

AGUIAR 43, un hermoso bajo a todo lujo, propio para Notaría y familia. Se alquila barato. Informa el portero.
25773 6 jn.

EN Neptuno 33, entre Amistad e Industria, se alquila espléndido piso primero, nuevo; se compone de portal, sala, saleta, cuatro cuartos, baño intercalado, comedor, cocina, cuarto de criados y servicios, espléndidamente decorada. Informan en el mismo. Tel. I-4990.
25832 5 jn.

SE alquila Neptuno 162 A., segundo piso, compuesto de sala, saleta, tres grandes habitaciones, espléndido comedor, cocina de gas y servicio sanitario. Informan Le París. Manzana de Gómez. Tel. A-4583.
S 3198 3 jn.

ALQUILO los bajos de Neptuno 44, para comercio. Casa Ruisánchez, Angeles y Estrella. Tel. A-2024. 25607 3 jn.

SE alquila la casa calle de Consulado número 99, letra B, entre Animas y Virtudes, compuesta de sala, comedor, siete habitaciones, cocina y servicios sanitarios. Informan en la misma. Se puede ver de 1 a 5 p. m. 25637 5jn.

VILLEGAS 37, se alquila para establecimiento ó familia, con sala, comedor, dos cuartos, cocina y demás servicios. La llave en el 35. Informes en el Teléfono F-2608. 25670 4 my.

CIENFUEGOS 23, se alquilan los bonitos, cómodos y frescos bajos en 50 pesos m. o., acabados de fabricar. La llave en la bodega. Informan: Bernaza 23 Tintorería. 25652 4 jn.

SE alquilan accesorias y departamentos en Oquendo 9, esquina a Animas. Informa el encargado en los altos.
25661 3 jn.

SE alquilan juntos o separados, la casa de altos y bajos Habana número 160 esquina a Sol. La llave en la bodega. Informan Corrales número 4. S-3193 7 jn.

ALQUILO preciosos altos compuestos de sala, tres cuartos, baño intercalado, lujoso comedor al fondo, cuarto y servicios para criados a precios de verdadera situación. Pueden verse en Infanta entre 25 y Espada. Teléfono U-3644.
S-3183 3 jn.

SE alquila el segundo piso de San Lázaro número 7, casi esquina a Prado, tiene sala, y tres habitaciones, comedor, y servicios. Precio 60 pesos. Informan Teléfono F-4430. La llave en los bajos.
S-3181 10 jn.

SE alquilan el primero y segundo pisos de la casa San Ignacio número 104, por Luz, compuestos de sala, comedor, tres cuartos, cuarto de criado y baño con bañadera. Precio 70 pesos. Informan en San Ignacio número 50. Teléfono A-7501. La llave en la carnicería.
25640 10 jn.

BELASCOAIN 44. Se alquilan estos hermosos y modernos altos en lo mejor de Belascoaín, compuestos de sala, hall, recibidor, comedor, 6 habitaciones, baño intercalado de lujo, cocina con fogón de carbón y cocina de gas, agua fría y caliente, habitación y cuarto de baño para criados, toda decorada. No se repara en precio siempre que sea familia que lo amerite. No se alquila a subarrendadores ni casa de huéspedes. Informa Alberto Fernández, Belascoaín 48, Ferretería Capitolio.
25589 8 jn.

SOMERUELOS 32 altos, se alquila esta elegante y moderna casa con sala, comedor y dos cuartos. Tiene agua abundante, se puede ver de 1 y media a 6 p. m. Gana 50 pesos y dos meses en fondo.
25639 3 jn.

PROPIO para establecimiento o vivienda, se alquilan los bajos de Neptuno 162. Informan: Le París. Manzana de Gómez. Tel. A-4583.
S 3199 3 jn.

AGUIAR 28
Se alquila en $50.00 la planta principal con fiador. Sala, comedor, dos habitaciones, baño y agua abundante. Informan en la misma de 8 a 11 a. m. y de 1 a 5 pasado meridiano. 25683 3 jn.

INDUSTRIA 19
Altos izquierda, con sala, recibidor, 4 habitaciones, baño intercalado, comedor, cocina, habitación y servicios de criados. Llave en altos, derecha. Informan O'Reilly 39, bajos. 25692 10 jn.

RAYO 84, A, BAJOS
Sala, comedor, cinco amplias habitaciones, doble baño, cocina gas. Unicamente para familia de moralidad. Alquiler 75 pesos. Llave al doblar, en Maloja 53 agencia de colocaciones del señor Alonso. Informes en O'Reilly 19. Tel. A-6318.
25695 3 jn.

SE alquila la planta baja Cerrada 18, Barrio Atarés, a cuadra y media de Cristina en $48, con hermosa sala, saleta y tres cuartos, baño, cocina. La llave en el 24 y Teléfono M-7684.
25713 5 jn.

SE alquilan en $70.00 los bajos de Concordia 105, casi esquina a Escobar. Sala, recibidor, 4 habitaciones, comedor al fondo, baño intercalado, servicio de criados, patio y traspatio, casa moderna muy fresca y con agua abundante. La llave e informes La Moda. Galiano y Neptuno. A-4454. 25727 5 jn.

SE alquila en $40 la casa de San Joaquín 75. Informan: Cuba 31.
25679 2 jn.

SE alquila el segundo piso calle Aguila número 110, a dos cuadras de San Rafael, casa nueva, con sala, comedor, recibidor, baño intercalado de lujo, 4 cuartos uno de ellos en la azotea, cocina de gas doble servicio. Llaves e informes Obrapía 6, altos. 25737 3 jn.

ALQUILERES DE CASAS

SE alquilan los espléndidos altos de Salud 46 esquina a Lealtad, compuestos de amplia sala, espacioso comedor y seis hermosas habitaciones con vista a la calle, baño completo, servicios de criados y agua abundante. La llave en la botica de los bajos. Informan: San José y Lealtad, bodega, o en Obrapía 58, altos.
25752 5 jn.

ALQUILO hermoso piso principal de O'Reilly 116 frente "Parque Albear" lugar muy céntrico, agua abundante 95 pesos Llave bajos. Informan U-1971. F-3041.
25595 3 jn.

ALQUILO, San Rafael, 26, primer piso, entre Aguila y Amistad, punto inmejorable. Véalos. Dueño en "La Duquesa". San Rafael 26. Teléfono A-9124.
24925.—2 Jn.

SE alquila primer piso de Estrella número 49, con sala, recibidor, tres habitaciones, comedor, baño intercalado, cuarto y servicios criados, en 60 pesos. Informan en los bajos. S-3150 2 jn

INDUSTRIA 75, bajos, en 65 pesos, compuestos de sala, saleta, comedor al fondo, tres habitaciones, baño completo. Llave en la bodega en frente. Informes M-5803. 25482 2 jn.

SE alquila la esquina Neptuno 127 y Lealtad. Informes en la msma.
25622 15 jn.

VIRTUDES número 171-D, se alquilan los bonitos y frescos altos de esta casa, y un departamento bajo, en módico precio. Llave en el 171-C, bajos. Informan calle 13 número 34, Vedado. Teléfono F-2410. S-3156 2 jn.

ALQUILO espléndidos bajos, San Miguel número 170 acabados de pintar, sala, saleta, cuatro cuartos con lavabos, comedor, baño completo, cuarto y servicio de criados. Llave en los altos. Tel. U-5183.
S. 3142 3 jn.

SE alquilan los altos de San Rafael 139, 153, 159 y 161 entre Lucena y Marqués González, con sala, comedor, tres cuartos, baño y servicios. La llave en la bodega. Informes A-6420. 25364 4 jn.

SE alquila la planta baja de la casa calle de Escobar 32, con sala, saleta, con cancela de hierro, 4 cuartos, baño, patio, comedor, cocina y agua abundante, en la acera de la brisa. La llave en la misma de 1 a cinco. Informan en la calle 11 número 322, entre A. y B. Teléfono F-2478. 25485 4 jn.

ALQUILO alto Zanja 144 entre San Francisco y Espada. Sala, comedor, dos habitaciones, cocina, servicio, agua abundante. Informes: encargada.
25529 2 jn.

SE alquilan los bajos de Salud 128, situados a cuadra y media de Belascoain de reciente construcción, compuestos de sala, tres cuartos, baño intercalado. Informan San Rafael 113. Tel. A-1963.
25522 4 jn.

INFANTA y San Lázaro, Edificio Vidal y Blanco, primer piso alto con frente a San Lázaro. Se alquila una casa con sala, comedor 3 cuartos, servicio completo. Precio $60. Informan Tel. A-5007.
25494 3 jn.

ACABADOS DE FABRICAR
Se alquila el hermoso y lujoso segundo piso alto de San Nicolás 9, con sala, recibidor, cuatro grandes cuartos lujoso baño, cuarto de criado, baño para criado, y cocina de gas y mucha agua. Informan en el mismo. 25551 5 jn.

SE alquila en Hornos y Vapor a una cuadra del parque Maceo bonito piso acabado de fabricar, tres habitaciones, comedor, cocina, baño intercalado, agua caliente. Precio 45 y 50 pesos. La llave en la Carnicería. Informan Tel. M-2837.
S-3168 2 jn.

SAN MIGUEL, 270
Entre San Francisco e Infanta. Bajos de dos ventanas, sala, saleta, tres cuartos, comedor fondo, cocina gas, traspatio. También frescos altos con tres ventanas, siempre agua. Alquiler 65 pesos. Llaves carbonería. 25339 3 jn.

SE alquilan bajos frescos, acabados de pintar, Concordia número 176, compuestos de sala, comedor, 3 habitaciones, cuarto de desahogo, baño, cocina de gas. Informan en los altos. Tel. U-3225.
S 3144 4 jn.

SITIOS 26, entre Angeles y Rayo, se alquila en 45 pesos el bonito y cómodo fresco tercer piso, acabado de fabricar. La llave en el principal. Informan en Bernaza 23, bajos. 25371 3 jn.

SE alquila primer piso moderno de esquina Jovellar y Hospital, sala, comedor, 4 cuartos, baño, pantry, cocina, cuarto y servicio de criado, otro piso al lado de 3 cuartos sala, recibidor, comedor, baño, cocina y servicios de criado, la llave en la bodega. Tel. F-3132.
25295 2 jn.

SE alquilan 20 casas acabadas de fabricar en Belascoain esquina San Miguel altos de la Peletería, lo más fresco, moderno, propios para familia de gusto. precios baratísimos.
25296 4 jn.

SE alquila para familia en Virtudes número 111 entre Lealtad y Perseverancia, casa de una sola planta, acabada de reedificar, con zaguán, sala, saleta, siete cuartos, gran comedor, dos baños y calentador de gas, cocina y servicio de criado, con baño, patio y traspatio. Precio 160 pesos. La llave en la misma. Informan teléfono F-3376. S 2970 2 jn.

SE alquilan los bajos de la casa sita Jovellar número 40. Se componen de sala, comedor, tres habitaciones, con baño intercalado y sus servicios, todo moderno. Informan Tel. F.O.-1387.
24074 2 jn.

EN 45 pesos alquilo los altos de Escobar número 155, entre Estrella y Maloja. Tienen una habitación que mira a la calle, otra que puede servir de recibidor y otra última de comedor y cocina. Además cuarto de baño completo. Luz eléctrica ya instalada y no falta el agua por haber bomba eléctrica. Todo pintado de nuevo. La llave en el bajo. Informan: Tejadillo 45. Teléfono A-2575
24341.—3 Jn.

ALQUILERES DE CASAS

MALECON 83. Se alquilan los altos. Informan Tel. F-4918. La llave en San Lázaro 246, bajos, de 2 a 5.
24237 2 jn.

SE alquilan, baratísimos, pisos altos, de Misión 48, compuestos de dos cuartos, sala, saleta, cocina y baño. Informes: Belascoain 95. Teléfono M-8106.
25230 2 jn.

ALQUILO alto Maloja 199 entre Marqués González y Oquendo. Sala, comedor, 3 habitaciones, baño completo, cocina, instalación gas. Informes: encargada.
22528 2 jn.

SE alquila la casa Reina número 24 propia para almacén, depósito, industria o cualquier negocio que necesite local grande. La llave en el 22. Informes teléfono I-3700.
25310 4 jn.

SE alquila un piso independiente, casa nueva, segunda planta, esquina, balcón a dos calles, muy fresco y ventilado. Espada 9 esquina a Vapor. Tiene sala, comedor, cuatro habitaciones, baño moderno intercalado, cocina de gas y agua abundante. La llave en la bodega. Teléfono A-5540. 25395 4 jn.

SE alquila el segundo piso alto de la moderna casa Manrique 39 con sala, antesala, cuatro habitaciones, gran baño completo, amplio comedor, cocina y calentador de gas, cuarto y servicios de criados. La llave en el piso bajo. Informes A-6420. 25367 4 jn.

SITUACION ideal se alquila el tercer piso de la moderna y lujosa casa Consulado 7 y 9 casi esquina al Prado, con foyer, sala, tres cuartos, baño completo, cocina y calentador, servicio de criados. Hay elevador día y noche. Informes el portero.
25368 4 jn.

SE alquila el alto de la fresca y moderna casa de Virtudes 90 entre Virtudes y Perseverancia, con sala, recibidor, tres habitaciones, baño y servicios intercalados, esrvicio de criados. La llave en los bajos. Informes A-6420. 25360 4 jn.

ALQUILO tres pisos fabricados, independientes, en Santiago 36, entre Pocito y J. Peregrino, baratos, a familia o profesional. Tienen sala, comedor, tres cuartos, uno criada, baño intercalado, dobles esrvicios, dos patios. Llaves bodega Pocito. A-6523. 25427 4 jn.

BARCELONA, 6, BAJOS
entre Amistad y Aguila. Se alquila para el día primero. La llave e informes en los altos. Teléfono M-8486.
25346 7 jn.

SE alquilan los altos de San Lázaro número 327, esquina a Basarrate. Informan: Teléfono M-2504. S-3074 10 Jn

SE alquilan los altos de Sol, número 27. Informan: Teléfono M-2504.
S-3072.—10 Jn.

$50.00 Lealtad 151 entre Reina Salud, con sala, comedor, tres habitaciones. 30 pesos Genios 17 esquina Consulado altos independientes con sala, habitación, baño. San Lázaro 101. M-8023. 25354 3 jn.

LEALTAD 125-A, altos, se alquila con sala, saleta, tres cuartos, comedor al fondo, servicio compleo, buen baño, agua abundante, alquiler módico. Informan en La Filosofía. La llave al lado.
25387 6 jn.

AGUIAR 28
Se alquila en $50.00 la planta principal sala, comedor, dos habitaciones, baño con agua abundante. Fiador. Informan en la misma de 8 a 11 a. m. y de 1 a 5 p. m.
25078 3 jn

SAN Lázaro 221-B, altos, se alquila con sala, tres cuartos, comedor al fondo, servicio completo, buen baño, abundante agua, alquiler módico. Informan en La Filosofía. La llave al lado.
25386 6 jn.

SE alquila el segundo piso de la calle Progreso 14, al lado esquina Compostela frente al Banco The National City Bank; se compone de recibidor, sala, cuatro cuartos, baño intercalado, comedor, cocina, calentador de gas, cuarto de criados y servicio. Informa el portero, teléfono I-4990. 25049 5 jn

AGUIAR 43, un hermoso piso bajo, propio para una Notaría o comisionista particular; también se alquila barato. Informa el portero.
25047 2 jn.

SE alquilan en 65 y 50 pesos con alumbrado los altos de Corrales 69 y 71, a una cuadra del Campo Marte muy frescos, acabados de pintar. Informes en los bajos. Tel. A-1091. S-3128 5 Jn.

SE alquila por años o por temporada finca con buena casa y comuncaciones. Informan F-4493. 25135 2 jn.

SE alquilan altos y bajos de Concordia 163 1|2, bajos, sala, dos ventanas, saleta 4 cuartos, gran patio $65.00 altos 6 habitaciones todas a la brisa. $70.00, llave en la botica. Informan Tel. F-4723.
S 3120 3 jn.

SAN Lázaro 316 principal para oficina o corta familia, $65. Informan F-3185.
25156 7 Jn.

EN $30.00
Alquilo a matrimonio solo o con un niño de estricta moralidad, una casita con sala, un cuarto, comedor, cocina, cuarto de baño, luz y gas y gran azotea al frente; la entrada por la mueblería la Sirena. Neptuno 235, B. S 3114 3 jn.

OMOA 14 D.
Alquilo casa cómoda $40, sala, comedor, y tres cuartos, una cuadra de Monte. Llave al fondo, Informes San Joaquín 33, bodega, teléfono M-1808.
25125 4 Jn

ALQUILO hermosa casa Suárez 116 altos. Tiene bomba eléctrica, compuesta de sala, cuatro cuartos, cocina de gas, baño intercalado. baño de criados y servicios sanitarios completos; alquilela enseguida y le regalaremos un mes. Alquiler 65.00. Informan Teléfono A-4358 y M-6263. Altos Botica Sarrá. 25173 4 Jn.

SE alquila el segundo piso de Gloria 188, compuesto de sala, comedor, tres cuartos, servicio moderno, precio módico. Informan Mercado de Tacón núm. 15 y 16 Teléfono M-3505. S-3129 3 Jn.

SE alquilan los espléndidos bajos de la moderna casa Aguila 43. Tiene amplia sala, recibidor, cuatro grandes habitaciones frescas y ventiladas, doble servicio. Precio 75 pesos. Informes: Sr. Cueto, Muralla y Aguacate. Teléfono A-3516.
24899.—2 Jn.

SE alquila un piso independiente, moderno, planta baja de San Miguel 59, izquierda, con tres habitaciones, sala, comedor, cuarto de baño intercalado, con moderna instalacin sanitaria y agua abundante. Tel. A-5540. 25394 4 jn.

ALQUILERES DE CASAS

SE alquilan los espléndidos bajos de la casa San Lázaro 236 entre Manrique y Campanario, tiene tres cuartos grandes, sala, saleta y comedor, abundante agua todos los días. Informan 10 de Ostubre 661. Teléfonos I-1224. I-6373.
24138 2 jn.

SE alquila un piso principal, completamente nuevo, con balcón a dos calles. Informan en Infanta número 62 y medio esquina a Sitios, bodega.
S 2743 11 jn.

SE alquilan los amplios y ventilados altos de las casas Oquendo No. 77 y 83, compuestas de sala, saleta, tres hermosas habitaciones, cocina de gas y un gran baño intercalado. Informa Mariano Prats. Aguiar 73. Teléfono A-7884.
24415 5 jn.

SAN LAZARO 470, CASI ESQUINA A INFANTA
Acabada de construir, premio de fachada del Club Rotario, tranvías todas direcciones, cerca de la Universidad, sala, comedor, tres cuartos, baño intercalado, cocina, cuarto y servicio de criados, departamentos, estilo americano, servicio de agua a presión. Morales y Compañía, Compostela 38. Teléfono A-2973.
E 1222 6 d 29 my

ALQUILO para persona de gusto los altos de San Rafael, esquina Gervasio, tienen dos habitaciones, sala y saleta, decorados, precio irrisorio. Informan el portero.
24937.—6 Jn.

SE alquila alquiler rebajado, espléndido local propio para dos establecimientos; uno en $95 compuesto de 2 grandes salones y servicios sanitarios completos; otro de amplio salón al frente y espacioso local para familia en $115. O'Reilly 13, entre Cuba y Aguiar. Informan altos botica "Sarrá". Teléfonos A-4358 M-6263.
24841 2 Jn.

EN magnífico punto, cerca de la Universidad y del Parque Maceo, se alquila en 50 pesos el segundo piso del Edificio Giraldo, calle Jovellar, entre Hospital y Espada. La llave en la bodega de la esquina. Condiciones dos meses en fondo o fiador solvente. Informa: Sr. Soto. Aguiar 116. Teléfono A-6046.
24903.—6 Jn.

VILLEGAS NUMERO 111
Se alquila un primer piso fabricación moderna, con tres cuartos; sala, saleta y comedor, pantry, baño intercalado, cuarto para criados con su servicio, cocina de gas y calentador. Informan en la planta baja, teléfono A-9745. 24836 3 jn.

ALQUILO $100, modernos altos San Lázaro 276, cuatro cuartos, todas comodidades. Llaves bodega San Lázaro y Perseverancia $90 modernos bajos Industria número 6, cinco cuartos y todas comodidades. Llaves, garage, $40 modernos altos Misión 118. Sala, saleta, dos cuartos, etc. Llaves, bodega al frente.
25217 6 jn.

SE alquilan los espléndidos altos de Carlos III esquina a Oquendo. Informan: Teléfono M-2504. La llave en la bodega de la esquina. S-3071.—10 Jn.

SE alquila en San Rafael y Basarrate, unos hermosos altos. La llave en la bodega. Informan: Teléfono M-2504.
S-3073.—10 Jn.

SEGUNDA planta en San Lázaro 384, esquina a Hospital, con tres habitaciones y servicio de criados, se da en 70 pesos. Teléfono M-1988 y en los bajos. Informa: Ramón. 24886.—2 Jn.

SE alquilan los altos de la casa Nueva del Pilar 2 esquina a Desague, con sala, comedor y cinco cuartos. La llave en los bajos. Informa: Machín. Ricla 8.
25220 5 jn.

SE alquilan los altos y bajos de Oquendo, número 40, esquina a Carlos III. Las llaves en la bodega de la esquina. Informan: Teléfono M-2504. S-3075 10

SE alquilan los altos de Figuras núm. 25; compuestos de sala, saleta, tres cuartos, baño completo, cocina de gas. Informan en los bajos. S 3033 2 jn

SE alquila Lealtad 111, bajos. Tiene sala, recibidor, ocho cuartos, comedor corrido. Precio $135. Informes K número 22 altos, entre 11 y 13, Vedado.
25134 2 jn.

ESTRELLA 157, esquina a Escobar, casa moderna, tres habitaciones y demás comodidades; primer piso alto. Precio módico. Informan Muralla 111. Teléfono A-7468. 25133 4 jn.

55 pesos, se alquilan altos independientes, Corrales 54, entre Suárez y Revillagigedo. Llave en la carbonería, esquina a Revillagigedo. Informan: Calle 8, número 45, entre 17 y 19, Vedado. Teléfono F-5168. 24767.—2 Jn.

MALECON 317, luposo piso bajo para matrimonio u oficina. $100. Informes F-3185. 24576 4 jn.

SE ALQUILAN
Casas altas y bajas, modernas; en las calles de Hospital y Espada, entre Salud y Jesús Peregrino, en suma proporción. Vista hace fé. Informes estudio del doctor Gonzalo Pérez, teléfono U-4962.
S 3034 9 jn

SOMERUELOS No. 23
Acabada de pintar se alquila esta casa de una sola planta y azotea corrida, compuesta de tres habitaciones, sala y comedor a todo el ancho de la casa Muy cómoda para regular familia, evitándose las molestias de los varios pisos altos. Las llaves en la bodega de Apodaca y Someruelos. Informes Dr. Arturo A. Vázquez. San Pedro No. 6, teléfono A-9619. 24977 4 Jn.

ALQUILO modernos y frescos altos, Animas 115, entre Perseverancia y Campanario, sala, recibidor, 3 cuartos, espléndido baño intercalado, saleta, cocina, servicio. Precio rebajado. Informa F-3304. 24970.—3 Jn.

(2)—Vedado

SE alquila la casa dos plantas, 25 entre L y M, espaciosa, ventilada, dos baños, garage, jardín, agua, tranvía doble línea en la esquina. Informes Tel. U-2616.
25615 7 jn.

SE ALQUILA EN $55
los modernos altos de la calle 12 número 25, entre 13 y 15, Vedado, compuesto de sala, saleta, cuatro cuartos, baño moderno. La llave al lado. Informes en Compostela núm. 94.
25785 5 jn.

VEDADO. Se alquila un piso alto en la calle C y 29, compuesto de sala, comedor, cuatro cuartos, cuarto y servicio de criados. Informan en los bajos por C.
25629 5 jn.

SE alquilan los altos de la casa calle de Florida número 11. Con sala, saleta, dos habitaciones, azotea y demás servicios, agua abundante en 45 pesos.
25383 7 jn.

ALQUILERES DE CASAS

SE alquila la casa calle J, 184 entre 19 y 21, con jardín, portal, sala, saleta, tres cuartos, comedor, patio con cuarto para criado y todo el servicio sanitario. Puede verse de 8 a 11 y de 1 a 5. Informan en la misma. 25705 3 jn.

CALLE 10 número 161, entre 17 y 19, Vedado. Propio para matrimonio, piso bajo, decorado moderno, cielo raso, jardín, portal, sala, dos cuartos, baño completo intercalado, cocina de gas, etc. Puede verse a todas horas. La llave en la bodega esquina 17. Informes Tel. M-2863.
25633 7 jn.

CASA americana bien amueblada, Vedado calle G número 8, esquina a Quinta, cerca del mar, dos salas, comedor, cuatro habitaciones, dos cuartos de baño, servicio de criadas, patio, garage, esquina de fraile. Teléfonos F-2419 o A-8895.
S-3186 7 jn.

VEDADO. Se alquila el piso bajo de la casa Avenida Wilson 85-A, sala, comedor, cuatro habitaciones, dos baños intercalados, cocina de gas, habitación y baño para sirvientes, garage, habitación para chauffeur y patio. Informes: teléfono F-4878. Llave 7a, esquina a 4.
S-3178 5 jn.

VEDADO. Se alquilan los frescos y modernos altos de Línea 89. Tel. F-1187.
S-3175 5 jn.

SE alquila la casa F número 16, Vedado. Informan en 11 entre H e I. Teléfono F-1279, también solicito una cocinera para dos personas. 25610 5 jn.

SE alquila la casa calle 4 y 17 No. 149, en el Vedado, acabada de pintar, amplia, fresca y ventilada, comedor, cinco cuartos, cuarto baño completo, cuarto azotea para criado, las llaves en la bodega de la esquina. Demás informes en Obrapía 61, altos. 25736 3 jn.

VEDADO se alquilan los modernos altos de "Villa Mercedes", D entre 27 y 29 terraza, sala, cuatro habitaciones, comedor, baño completo, pantry, cocina, cuarto y servicio de criados con entrada independiente. Llave en los bajos. Informes: Tel. I-3041. S-3174 7 jn.

VEDADO. Queda solo el primer piso, sin estrenar propio para dos matrimonios, cuatro cuartos, dos baños intercalados, saleta, sala, comedor, portal, garage si necesitan, 25 casi esquina D. Al lado Parque Medina. 25580 2 jn.

SE alquila un moderno pisito para familia corta en lujoso edificio, lugar aristocrático del Vedado, H número 184 entre 21 y 23. Hay garage si se desea. Informa el portero. 25363 4 jn.

VEDADO se alquila sin estrenar preciosa casita con mucha agua y ventilación calle 8 entre 25 y 27 jardín, portal, comedor, 2 cuartos, cocina y baño dueña Tel. F-1240. 25553 2 Jn.

SOBERBIOS altos y bajos en 23 No. 248 entre Baños y F, acera de la brisa, lujosas y confortables. Precio de situación Informes en "La Rosita" o F-1636.
25536 2 jn.

VEDADO. Se alquilan los espléndidos y frescos altos de 17 esquina a C. Tienen 5 habitaciones, hall, sala, comedor y servicios. Amplia terraza por ambas calles. Renta $120.00. Informes en los bajos, Francisco Pla y Cía. 25509 4 jn.

CALLE 11 ENTRE L Y K, VEDADO
A la entrada del Vedado, se alquila esta casa de nueva construcción, de dos pisos con cuatro habitaciones, dos para criados, garage y demás comodidades modernas. Informan Teléfono F-2124.
25463 5 jn.

CALLE 15, ENTRE E y D
Altos, cerca Colegios La Salle, Dominicas, Iglesia. Alquiler 95 pesos, con garage, sala, comedor fondo, cinco cuartos familia, dos criados, baños familia con calentador gas, criados, repostería, cocinas gas, hornillas, acera sombra, brisa, agua siempre. Informan calle 15 esquina Baños. 25338 3 jn.

SE alquila la casa calle A número 244 entre 25 y 27 con jardín, portal, sala, comedor. 3 habitaciones y demás servicios. Informan al lado.
25163 2 Jn.

ALQUILO casita en el Vedado, compuesta de sala, comedor. tres cuartos, dos baños, cocina. Calle 17 entre 26 y 28. Informan en la bodega. 25138 5 jn

ALQUILO hermosas y ventiladas casas en lo mejor del Vedado, 23 y Paseo y 23, número 350. Informan en las mismas de 8 a 12 y de 2 a 5 y Gómez y Hermano. La República. Teléfono A-1796
24226.—3 Jn.

VEDADO, se alquila un elegante, fresco y moderno chalet de esquina, de dos plantas, 7 cuartos, tres baños, garage etc. alquiler 200 pesos, 27, esquina a B. Teléfono F-3572
S-3089.—6 Jn.

VEDADO. 45 pesos, se alquila casa Pasaje Crecherie 46, entre 8 y 10, 21 y 23, llave en la bodega, esquina a 21. Informan: Calle 8, número 45, entre 17 y 19, Vedado. F-5168. 24768.—2 Jn.

CALLE Concepción 256, Ampliación del alto, entre 13 y 14, se alquilan casitas interiores con todos us servicios a la moderna. 24761.—3 My.

VEDADO. Calle 17, número 595, entre 26 y 28, a dos cuadras de 23, se alquilan casas interiores, sala, comedor, cuarto, baño, cocina 20 pesos. Teléfono F-1183.
24388.—3 Jn.

SE alquila casita en 6 entre 37 y 39, San Antonio, de jardín, portal, sala, habitación, baño, cocina. Tiene agua caliente; hay teléfono y abundante agua siempre. Precio $25, con el garage, $33. Informan en el depósito de materiales de al lado y en el teléfono U-2340; garantía, dos meses en fondo o fiador.
24559 2 jn.

C. ENTRE 21 y 23, ALTOS ALQUILA
casa, sala, terraza, comedor, cuatro cuartos, comedor, cocina y baño. F-4253. Tavel. 24162 7 jn.

EN 27 entre Paseo y 2; se alquilan dos chalet, frescos y cómodos; cuatro habitaciones altas, baño, garage, a precio reducido. Informan en el 345 de la misma calle. 23575 3 jn.

CALLE 21, entre D y C, número 283, alquilo tres casas acabadas de fabricar, portal, sala, recibidor, cuatro habitaciones, baño intercalado, cocina, servicios criados. Informan D y 21, núm. 194.
25038 5 jn.

10 CENTAVOS
DE 7 A. M. A 4 P. M.; Y DE 4 A 10 P. M.
15 CENTAVOS

SOLICITUDES DE TRABAJO: DIEZ CENTAVOS
DEPARTAMENTO DE ANUNCIOS CLASIFICADOS

10 CENTAVOS
DE 7 A. M. A 4 P. M.; Y DE 4 A 10 P. M.
15 CENTAVOS

FOLLETIN 19

ENRIQUE GREVILLE

AMAR SIN ESPERANZA

NOVELA

Traducción de "LA VIDA LITERARIA"

Esta novela se halla de venta en la Librería "Académica", Prado 93, bajos de Payret. Teléfono A-9421.

(Continúa)

tierra responden a su voz. Vuelve a sentarse sobre el banco de nieve que había abandonado un instante, pero el frío la sobrecoge en seguida, y entonces se pone a caminar rápidamente.

—Tengo veintitres años,—dice en voz alta, haciendo crujir bajo sus pies al nieve del sendero,—soy joven todavía... ¡Yo quiero amar aún a riesgo de que aquel a quien ame sea indigno de mi amor! Prefiero las torturas del amor mal comprendido a la espantosa vida de mi alma, sumisa al cumplimiento del deber. ¡Ocurra lo que quiera, yo amaré, porque así lo quiero, y si luego soy desgraciada, romperé la copa de la vida, pero no sin haberla apurado!

Pensando de este modo, entró en la casa cuya atmósfera le pareció pesada y caliginosa; con paso leve y el corazón henchido de alegre exaltación, se dirigió hacia el gran piano, siempre abierto, y rozando apenas sus teclas, le hizo emitir sonidos extraños; después fué a abrazar a su madre, que parapetada en una especie de garita hecha con un biombo contaba gravemente las cartas de una baraja.

—¡Mamá! ¡mamá querida! ¡Hay que divertirse!—dijo Xenia, revolviendo todas las cartas con ademán de niño mimado.—¡Déjate de sotas y reyes y escúchame! ¡Quiero dar un baile de máscaras

—¿De máscaras? ¿Con antifaz?

—Sí; con antifaz.

—¿Y si vienen intrusos?

—Eso será lo más chusco precisamente, cuando se desenmascaren.

La señora Mérief se echó a reír; la idea le parecía fecunda en incidentes cómicos.

—Desde mañana, me dedicaré a hacer visitas,—dijo Xenia, cuyos ojos brillaban como ascuas,—y daremos el baile el 6 de enero.

—¿Se dormirá aquí?—preguntó su madre, poniendo en orden las cartas.

—¡De ningún modo! Todo el mundo se marchará con la luna, porque habrá luna; es cosa convenida.

—¿Ya has mirado el calendario?

—No; pero eso, ¿qué importa? ¡Yo quiero que haya luna!

Y al decir esto reía y desbarajustaba sin cesar las cartas que su madre, con esa paciencia de las personas desocupadas, volvía a colocar en su lugar, acto continuo.

—¿De qué te disfrazarás tú, mamá?—preguntó la joven.

—De vieja nigromántica; ¿y tú?

—Yo, de nigromántica joven; eso resultará muy bien.

—Yo echaré las cartas a los concurrentes,—dijo la señora Mérief;—de modo que eso no alterará en nada mis costumbres.

—¡Perfectamente!— exclamó Xenia.

Y dió dos vueltas al salón marcando un vals, tan bien que su madre admirada de tanta alegría la contempló con fija atención.

—¿Qué es lo que tienes?—le dijo.

—Tengo ideas, mamá, plétora de ideas; nunca he tenido tantas a la vez. ¡Ya verás!

—Ya veré,—repitió filosóficamente la señora Mérief, volviendo a su tarea.

Al día siguiente por la mañana, las ideas de Xenia se formularon ante los mortales por un número considerable de minúsculos trozos de papel que ostentaban los epígrafes más variados: **De la cena. De las invitaciones. Del pienso para los caballos. Del modo de impedir que los cocheros se embriaguen para el regreso...** Aquí, el genio de la señorita Mérief había estampado esta frase definitiva: ¡En cuánto a eso es punto menos que imposible!

Todos aquellos papelitos colocados en orden sobre la mesa, reemplazaron durante dos días a las cartas de su madre, y las respuestas más a propósito, lo mismo que las objecciones más baladíes, acumuláronse en todos los lugares donde podía trazarse una palabra. En la tarde del segundo día, un repiqueteo, no de campanillas, sino de verdaderas campanas, atrajo la atención de Xenia hacia la ventana.

—¡Es Galik,—exclamó;—Galik en persona! ¡El cielo nos lo **envía**! Galik va a dibujar mi traje.

Teodoro Galkine, más conocido por la abreviatura **"Galik"**, hizo su aparición tras del lapso de tiempo necesario para desembarazarse de su pelliza y de sus morrales atestados de un número considerable de objetos diversos indispensables en viaje y de que él no se servía jamás: un revólver, una caja de cartuchos, una garrafa de aguardiente, un cuchillo ne caza para combatir al lobo cuerpo a cuerpo, etc., etc.

—¡Vamos, Galik, venga usted acá! —gritó la señora Mérief—¿Qué pantalón se ha puesto usted hoy?

Galik, púdico por naturaleza, se ruborizó como una doncella, al oir nombrar aquel objeto inevitable; no respondió directamente, pero avanzó hasta el centro del salón para permitir a la señora Mérief que examinase su traje.

—¡Siempre rayas, rayas y más rayas!—exclamó Xenia en tono de compasión.—¿Cuándo acabará usted de usar trajes rayados? ¡Parece usted una cebra!...

—Lo que parece es un asno,—rectificó la señora Mérief.—No se enfade usted, Galik; ya sabe que hay asnos sabios y asnos que no lo son, pero que cuestan muy caros, en Egipto por ejemplo... Pero siéntese.

Galik sonrió entre cohibido y satisfecho; le complacía todo lo de aquella casa, hasta las burlas; era un buen muchacho, tan sencillo, que no podía resolverse a creer en la malicia de los demás y por consiguiente, expuesto a soportar toda especie de menudas crueldades por parte del prójimo. Pero como al mismo tiempo no era tonto, tomaba a veces un noble desquite que lo vengaba por completo. Gálik había sido mixtificado por todo el mundo; en medio de su candidez había puesto en ridículo a una buena parte de sus perseguidores, lo que inspiraba para en adelante cierta prudencia a la otra mitad.

—Galik—dijo Xenia—¿cuándo llevará usted pantalones a cuadros, a cuadros bien grandes, sabe usted, como vidrios de ventana?

—Ya he escrito a mi sastre—respondió inocentemente el joven, —y éste me ha dicho que no era esa ya la moda...

—Su sastre es un mentecato—repuso la señora Mérief. —¿Y es que, bien mirado, hay sastre en San Petersburgo que entienda algo de modas? Es a Kazan a donde hay que dirigirse para saber la última palabra.

—¿A Kazán? —dijo Galik muy sorprendido.

—¡Sí, señor! ¿No lo sabía usted? ¡Pues hay que aprenderlo todo! ¡Me admira esa ignorancia!

—Me ocuparé en ello,—repuso el joven con aire sumiso. —Señorita Xenia, ¿qué prepara usted con todos esos papelitos?

—Un baile de trajes. Y a propósito: va usted a dibujar los nuestros. Ahí tiene un lápiz; conque manos a la obra.

—¡Con mil amores! —exclamó Galik muy satisfecho. —Y yo, ¿cómo me vestiré?

—De galán joven,—replicó Xenia—Eso no le disfrazará mucho.

Conmovido por estas palabras, Galik lanzó una mirada apasionada a la joven. La señora Mérief se levantó y abandonó el salón adivinando algo de nuevo.

—Señorita...

Xenia le cortó la palabra.

—Ya sé lo que usted va a decirme,—interrumpió con fingida gravedad. —Que usted no se llama Galik, sino Teodoro Galkine; que posee en los alrededores una hacienda que comprende tres pesquerías y ocho kilómetros de perímetro, tierra de primera calidad, henos un poco duros, pero no sujetos a fermentar; que no tiene usted deudas; que es hijo único de madre viuda que conoce recetas extraordinarias para hacer diversas especies de confituras, y por fin, que desea usted casarse conmigo.

Galik, que en un principio se había quedado con la boca abierta, la cerró al oir estas últimas palabras y luego la volvió a abrir para decir con aire modesto, algo admirado, todavía de una enumeración tan completa:

—Es la exacta verdad.

—Conocemos a las personas—dijo Xenia, sin perder un ápice de su gravedad. —Y puede usted suponer, amigo mío, que yo conozco a todos los propietarios de las cercanías, tanto y tan bien como acabo de tener el honor de probárselo a usted en lo que le concierne.

—¿Sabe usted que todos se hallan enamorados de su persona? —preguntó Galkine con aire de superioridad algo infatuado, como de quien está bien enterado.

—¡Pues ya lo creo, amigo mío! ¡Si es eso lo primero que yo he sabido!

Galkine guardó silencio un momento. El modo como Xenia le hablaba probaba una independencia de espíritu bien grande para una señorita que va a aceptar una proposición de matrimonio; pero, con todo, él se decidió.

—Puesto que sabe usted todo lo que yo me proponía decirle, señorita Xenia, —dijo— ¿puedo esperar que acogerá mi petición con ojo favorable?

—¿Nada más que con uno? Eso sería muy poco. Para examinar un asunto de tal importancia, aún los dos ojos no bastan.

—No se burle de mí, señorita—repuso Galik con dulzura no exenta de dignidad—. Si usted quiere zaherirme con su ingenio, la cosa le será fácil; pero si ha de responderme con el corazón....

—Eso sí que es imposible, amigo Galik—dijo Xenia jovialmente. —Yo no puedo responderle con mi corazón; ¡como que no lo tengo! No; yo se lo aseguro; no lo tengo. Eso que se llama corazón, hablando propiamente es una cosa tan sujeta a cambiar de forma, de lugar, de continente y de contenido, que yo no reconozco en mí la existencia de tal órgano...

—¡Señorita Xenia; yo la quiero a usted y soy un hombre honrado!

—Tiene usted razón, Galik, y a ese título le debo yo también una respuesta honrada y es ésta: yo quiero amar al hombre con quien haya de casarme. Trate usted de hacerse amar; esa es su obligación. Sí, quiero amar, —añadió con exaltación, hablando más bien para sí misma, — y bien sabe Dios que no pido otra cosa que dejarme conquistar por el amor...

—Entonces me permitirá usted...

—¿Suspirar? Sí, amigo mío; suspire usted todo lo que quiera. Trate de ablandar este corazón... Pero, ¡ah! ¡ya me olvidaba de **que no lo tengo!**

Se echó a reir, y después de dar algunos pasos por la sala, volvióse vivamente hacia Galkine y dijo:

M.E.C.D. 2016

ALQUILERES DE CASAS

VEDADO

Se alquila el hermoso chalet Calle 2 entre 21 y 23, de dos plantas. Planta baja: portal, recibidor, living-room, sala, comedor, pantry, cocina, despensa, un cuarto criado con su baño. Garage para 2 máquinas. Altos: 6 cuartos, 2 baños de lujo, hall, terraza y cuarto para criados. Informan calle Cuba No. 81, altos. Tel. A-4005. 25182 4 Jn.

CASITA moderna, toda cielo raso; jardín, portal, sala, dos cuartos, baño intercalado, cocina de gas, patio y traspatio, calle 10 esquina 17, Vedado. Informes, teléfono M-2863. La llave en la bodega, esquina a 17. 25189 4 Jn.

B 242, casi esquina 25 una planta cómoda, fresca, sala, saleta, comedor, 4 cuartos, cuarto de criado, cielo raso, jardín, traspatio, árboles frutales, garage grande. $135. San Lázaro 101. M-8023. 25355 3 jn.

EDIFICIO TAVEL, 21 y C, ALQUILA

casas con sala, comedor, cocina y baño, con dos, tres y cuatro cuartos; otrs con sala, cuarto, cocina y baño. F-4252. Tavel. 21168 4 jn.

CASITAS INDEPENDIENTES

Calle 26 entre 27 y 29, a cuadra y media del tranvía de la calle 23, se alquilan, compuestas de sala, cuarto, servicios sanitarios, patio. Precio $17.00. Dos meses en fondo o fiador. Informarán Manuel Rodríguez, bodega Las Mercedes, 26 y 27. Teléfono A-0383. 22203 17 jn.

VEDADO. Calle 9, entre F y K, se alquilan altos casas acabadas de fabricar, sala, recibidor, 4 cuartos, baño intercalado, comedor al fondo, cuarto y baño de criado, garage, cuarto de chofer 135 pesos. Teléfono F-1262 y otra bajos con las mismas comodidades, tres cuartos 125 pesos. 24389.—8 Jn.

(3)—J. del Monte y la Víbora

EN Mayía Rodríguez, esquina a Libertad se alquila una casa, con jardín, portal, sala, tres cuartos, comedor, cocina y baño y patio. Teléfono I-1095. 25778 7 jn

VIBORA, CALZADA, 574-C

Alquilo dos hermosos altos con agua, tres habitaciones, galería, baño, terraza, baños intercalados. Infroma su dueño. —A vivir fresco! 25613 8 jn.

VIBORA. CALZADA, 607½

Hermosa residencia, cinco habitaciones, baño, zaguán, gran sala, portal, cocina, gas y carbón, alquilola barata. Llave 574. ¡A vivir sabroso! 25614 8 jn.

SE alquila la casa San Indalecio número 38 entre Encarnación y Coco, compuesta de portal, sala, tres habitaciones, comedor al fondo, cocina y servicio de criados, es muy fresca y ventilada. S-3194 3 jn.

PARA EL VERANO

Hermoso chalet quinta; propio para dos familias, se alquila en la loma central y más alta del Reparto Víbora Park, estando en el centro de una manzana de 8,000 metros, cercados, propios para golf o tennis. Tiene tres portales y terrazas que rodean la casa, tres baños, garage, dos máquinas, teléfono, luz, agua y jardín con jardinero que corre por cuenta del propietario. Informes Tel. I-2840. S-3184 5 jn.

SE alquilan los modernos y ventilados altos de Correa esquina a Flores, Jesús del Monte. Informan en los bajos y al Teléfono I-1944. 25754 4 jn.

VIBORA. Se alquila la casa calle Andrés número 20 entre Gelabert y Avellaneda compuesta de jardín, portal, vestíbulo, sala comedor, tres cuartos, baño intercalado, cocina, cuarto y servicios de criados, garage y patio. La llave en Andrés número 22. Informan Tel. FO-7610 y en la misma de 2 a 6. 25748 6 jn.

ESPACIOSO y cómodo piso alto, en 10 de Octubre 9 (antes Jesús del Monte). Sala, recibidor, cuatro cuartos, baño intercalado, servicio de criados, patio hermoso y agua abundante. Llave en el bajo. Informes: piso alto del No. 11. Teléfono M-9434. 25733 6 jn.

ALQUILO $17 con luz, casita interior dos departamentos, cocina, baño y patio independiente. Milagros 124 entre Lawton y Armas. 25582 6 jn.

SE alquila la moderna y fresca casa Paz número 8 entre Santos Suárez y Enamorados, a media cuadra del tranvía, con portal, sala, saleta, cuatro cuartos, servicio de familia y de cridos y traspatio de frutales al fondo y garage. Informan Acosta y Poey. Teléfono I-2685. S-3169 6 jn.

SE alquila en O'Farrill número 30, Loma del Mazo, una casa con portal, sala, recibidor, tres cuartos y demás servicios de criados. Informan Manrique número 4. Teléfonos A-4438 e I-4871. S-3173 8 jn.

FELIPE Poey número 2 casi esquina a Chaple dos cuadras de la Calzada de la Víbora, alquilo chalet bonito moderno. Véalo. Dueño en "La Duquesa", San Rafael 26. 25599 6 jn.

LAS CASAS MAS MODERNAS DE LA HABANA A $20 Y $25

Se alquilan con dos y tres cuartos, baño, cocina y patio, independientes, con entrada directa a la calle, a dos cuadras de los tranvías de Jesús del Monte o Luyanó calle de Justicia, esuina a Arango. Las llaves en la lechería. Dueño M-5523. 25458 3 jn.

ALQUILO casita mampostería y mosaicos, 20 pesos con luz, dos habitaciones, cocina, servicios y patio. Informan calle Tercera entre Gertrudis y Josefina. S-3149 2 jn.

EN la calle de Lawton entre Santa Catalina y Milagros, se alquila una casa con sala, comedor y dos cuartos, a la brisa, en 28 pesos, agua abundante. Informan Milagros y Lawton, bodega. S-3151 4 jn.

CONCEJAL Veiga número 16, entre Luis Estévez y General Lacret, casa de madera, sala, comedor, tres cuartos y servicios, 30 pesos. Informan en el 18 y en Aguiar 76, doctor Pedro Sabí. 25468 4 jn.

HERMOSA casita en lo mejor de Santos Suárez, portal, sala, servicio moderno, 2 cuartos, comedor, cocina y patio agua abundante. Santa Irene 98. Tel. A-0333. 25539 2 jn.

SE alquilan en 50 pesos los amplios, cómodos y frescos altos de Delicias 82 entre Milagros y Santa Catalina, Víbora. Sala, saleta, 4 cuartos, dos baños y cocina de gas y carbón. La llave en los bajos. Informan Teléfono I-3700. 25309 4 jn.

SE alulia la casa San Mariano 121, alquiler 30 pesos. Informan Tel. F-4085. S-5160 5 jn.

POCITO 10 ALTOS VIBORA

Alquilo hermosa casa moderna $50, sala, recibidor y cuatro cuartos, baño intercalado y cocina de gas. Llave bodega. Informes San Joaquín 33, bodega, teléfono M-1808. 25123 4 Jn.

EN lo mejor de la Loma de Chaple, San Carlos No. 2, se alquila una casa, jardín, portal, sala, comedor, dos cuartos, baño intercalado, cocina de gas. Precio 40 pesos. Informan en la misma. S-3100 3 Jn.

EN lo más alto de la Víbora, se alquila una casita con jardín, portal, sala, baño intercalado, un cuarto, comedor y cocina y patio. Informan Cortina 54, bajos. Informes I-2390. I-2994. 25115 7 jn.

SE alquilan altos y bajos independientes, calle Juan Bruno Zayas esquina a Libertad (Víbora). Los bajos con portal, sala, tres habitaciones, baño completo, comedor, cocina y servicio de criado. Los altos con sala, saleta, tres habitaciones, baño completo, comedor, cocina, cuarto y servicio de criado. Informan por el teléfono I-4441. 25055 7 jn.

ALQUILO $35, moderna casa Calzada de Luyanó 71 A., Portal, sala, dos habitaciones etc. Llaves bodega al lado. 25218 6 jn.

ALQUILERES DE CASAS

SE alquila un hermoso chalet Luyanó, en Cueto, entre Pérez y Santa Ana, s|n. compuesto de portal, sala, gabinete, comedor, dos cuartos, baño intercalado, cocina de gas y patio, un traspatio con entrada por el frente. Informan: Teléfono M-6217. S 3030 2 jn.

ALQUILO en 50 pesos la casa Santa Irene número 42, con sala, saleta, 4 cuartos, baño intercalado, cocina de gas, patio y terraza. La llave al lado; su dueña: Mayía Rodríguez número 22 y Lacret. S-3088.—3 Jn.

SE alquilan, calle Lawton entre Vista Alegre y Avenida de Acosta un chalet de 10 habitaciones, garage, en 80 pesos. Un chalet de 4 habitaciones y buen traspaio en 55 pesos. Dos casitas a 23 pesos cada una. Informan en las mismas. 25312 9 jn.

SE alquila una casita en lo mejor de la Víbora, en 23 pesos, tiene sala, saleta, una habitación y cocina. Informan: Novena y Tejar, bodega, hay agua abundante. 24380 1 jn.

ACABADO de reparar y pintar totalmente alquilo dos pisos independientes de Jesús del Monte 258, esuina a Toyo, con sala, dos saletas, recibidor, cinco cuaros, comedor, baño intercalado y servicio de criados. Llaves bajos, Peletería. Informes A-6523. 25428 4 jn.

Moderno 4 cuartos y sala en $36.00

Se alquila, tiene baño completo intercalado, a dos cuadras del tranvía de Luyanó o Jesús del Monte, Justicia y Arango. Las llaves en la lechería. Dueño: M-5523; otra casa con tres cuartos 28 pesos. 25459 3 jn.

SE alquila la casa de San Indalecio 23 bajos, entre San Leonardo y Rodríguez cómoda y fresca, cocina, patio y traspatio. Informan: San Leonardo 20. S-3096.—2 Jn.

ALTOS Luyanó, Concha y Pérez se alquilan, precio 40 pesos. Balcón, sala, comedor, tres cuartos grandes, cocina y baño. Terraza grande es muy fresca y tiene agua abundante. Llaves en la bodega. Su dueño Moure. Teléfono I-3370. 25350 2 jn.

A 15 y 18 PESOS

En Serafines 83 alquilo casitas independientes de mampostería pisos de mosaicos tienen dos habitaciones patio, servicios, cocina y luz. Informes departamento número 21. Teléfono A-3970. 25451 6 jn.

SE alquila esquina nueva, D y Ocho, Reparto Batista, propia para cualquier clase de establecimiento. La llave al doblar por Ocho. Informan Teléfono I-3412. 25216 9 jn.

SE alquila una casa José Antonio Cortina entre General Lee y Lacret, letra D, en $35.00, en Jesús del Monte informan. Teléfono U-1145. 25085 2 jn

ALQUILO frescos altos modernos Fábrica 55, frente al Parque. Escalera mármol, sala, saleta, tres cuartos, baño moderno, demás servicios. Llave bajos. Informes I-3644. A-5620. 24716 5 jn.

SE alquilan los bajos de Flores, número 28, par depósito. Informan: Teléfono M-2504. S-3076.—10 Jn.

VIBORA, después del paradero. Se alquila la bonita casa Benito Lagueruela 18, entre 1a. y 2a., con 500 metros, jardín al frente y al fondo, portal, sala, comedor, 4 hermosos cuartos, lujoso cuarto de baño, garage, y cuarto de criados. La llave e informes en la bodega de la esquina. F. 927 ind. 16 ab.

EN Zapotes 71, se alquilan casas altos y bajos, compuestos de sala, dos cuartos, baño intercalado y cocina. Precio a 23 y 26 pesos. Informan Durege y Zapotes bodega. Teléfono I-5120, Santos Suárez. 22847 3 my.

NO alquile sin ver las cómodas casas de Ensenada 16, frente Santa Ana bodega, con tres habitaciones, sala y saleta y a 25 y 30 pesos. 24935.—6 Jn.

ALQUILO tres casitas nuevas frescas, sala, cuarto cocina, patio y servicios sanitarios independientes cada una, gran azotea y luz $18.00. Pasaje Mercedes. Lacret, entre Cortina y Figueroa. Informan: Letra A o Factoría 68, altos. 24900.—6 Jn.

AGUA Dulce y Flores, se alquilan los altos modernos, muy ventilados, contienen tres cuartos, sala, comedor, muy baratos, servicios intercalados. Informan: Bodega bajos. 24775.—3 Jn.

(5)—Marianao

ALQUILO dos casas compuestas de portal, sala y dos cuartos, comedor al fondo a 25 pesos. Informa Manuel Fernández, Lanuza y Primera, bodega, Reparto Almendares. Teléfono F.O.-1726. S-3146 2 jn.

HERMOSA y moderna casa Reparto La Sierra, siete habitaciones, dos baños, jardín, patio y garage. Calle 6a., entre 1a. y 3a., al lado de la capilla de los Agustinos. Informes: Teléfono U-5792. 24904.—3 Jn.

SE alquila la casa Santa Catalina número 20 entre Avenida de Columbia y Medrano, Reparto "Oriental" compuesta de portal, jardín, sala, 9 habitaciones, dos baños completos, un patio grandes y dos habitaciones es lo mejor ue se puede encontrar para vivir barato y con comodidades. La llave en la bodega. Para más informes teléfono F.O.-1902. 25449 2 jn.

ALQUILASE AMPLIO

Chalet calle Infanta esquina a San Jacinto, Buen Retiro, Marianao. Informan Tel. F.O.-7361. 23567 18 jn.

SE alquila un bonito chalet en La Lisa, punto saludable, fresco, verdadero sanatorio, gran jardín, agua abundante. Informes en el mismo, Calle Primera esquina San Antonio, reparto Torrecilla, Lisa y en San Rafael 66, bajos. 23421 2 jn

SE alquila el moderno chalet de dos plantas situado e nla calle 9 esquina a 10 reparto Almendares, compuesto de terraza, cinco habitaciones altas, baño completo etc. Tiene garage, un gran jardín. Precio $105. La llave al lado informes en San Ignacio 50. Tel. A-7501. 25010 6 Jn.

SE alquila en la calle 8 y 1a., Reparto La Sierra, una casita en 25 pesos. Informan en el teléfono FO-1241 y FO-1425. 24946.—6 My.

EN la mejor calle de Columbia, alquilo dos casitas compuestas de sala, comedor, dos cuartos, cocina, baño moderno. Mendoza entre Calzada y Gutiérrez. Informan enfrente, almacén. 25137 5 jn.

(6)—Cerro

SE alquila Estévez 144 entre Cruz del Padre y Nueva, sala, comedor y tres cuartos grandes. Precio módico. Construcción moderna. 25390 3 jn.

SE alquilan los modernos altos de Cerro 675 entre Domínguez y Piñera. Sala, gabinete, recibidor, tres cuartos, baño intercalado, comedor y servicio completo de criados. Teléfono A-5867. 25436 7 jn.

SE alquila el espléndido y moderno piso alto de 8 metros de frente en Lombillo No. 2, a 20 metros de la calzada del Cerro. Se compone de sala, saleta, cinco dormitorios, cocina y dos servicios. Precio módico. 25493 5 jn.

CERRO. Se alquilan para que viva barato los más cómodos altos de Santa Teresa e Infanta, tienen sala, saleta, dos amplias habitaciones. Informes: bodega. 24936.—6 Jn.

AYESTERAN y Lombillo, Cerro, se alquila la casa alta, moderna, barata, compuesta de sala, tres cuartos, cuarto de baño intercalado, gran terraza, cocina y balcón a dos calles. Informan Churruca y Santa Teresa. Tel. I-5913. S 3031 2 jn.

Extrarradio

SE alquilan bajos a 40 pesos con tres habitaciones, sala, comedor, baño intercalado y demás servicios. Universidad y Cruz del Padre, a una cuadra de Infanta. S 3056 3 jn.

ALQUILERES DE CASAS

SE alquila una quinta de recreo a 10 kilómetros de la Habana, en carretera espléndida. Tiene lujosa residencia, con seis habitaciones, tres baños, dos amplios salones, cocina y pantry, todos con muebles de lujo. Casa independiente para la servidumbre, garage para cuatro máquinas, luz eléctrica, teléfono y excelente y abundante agua de manantial. La casa rodeada de árboles frutales; tiene piscina de natación, terreno de tennis. Para más informes diríjase a Mr. Beers. Agente exclusivo. M-3281. 25716 4 jn.

PLAYA SANTA FE

Se alquila por la temporada una casa de cuatro cuartos, baño, algibe, en 350 pesos amueblado. Informa Sr. Ballina en Castillo 11-G, altos. Tel. A-1687. 25600 7 jn.

PLAYA DE BARACOA

Se alquila amueblada o sin amueblar, la casa calzada 123 contigua a la del Comandante Firmat, con sala, comedor, cinco cuartos, cocina, espacioso hall, garage. Informan en la Habana. Tel. A-4794. 24806 5 Jn.

VARADERO, PLAYA AZUL

Se alquila un magnífico chalet, amueblado, en la calle central, situado en una loma, con vista a los dos mares y rodeado de jardines. Consta de sala, comedor, amplio hall, 5 cuartos, todos con lavabos de agua corriente, dos baños intercalados, despensa, cocina y amplios portales a todo el rededor de la casa, garage separado de la misma, con capacidad para dos máquinas, en los altos de éste, cuatro cuartos para criados, servicio sanitario para los mismos. Un magnífico pozo y un curbato de agua lluvia de más de 10,000 galones, ambos surten de agua a toda la casa. Instalación de luz eléctrica y de carburo.

Vajilla, cristales y útiles de cocina. Informan en la redacción de "El Debate", Cárdenas o en Amargura 11. Oficinas del Dr. Verdeja. E. 1219.—7d. 28 My

(B) DEPARTAMENTOS

(7)—Habana

EN San Ignacio 42, altos, se alquila departamento amplio y fresco, con balcón a la calle y agua abundante. En el mismo informan. 25744 15 jn.

MONTE 2 A., esquina a Zulueta. Alquilo departamentos de dos habitaciones con vista a la calle, amplios y frescos. 25750 4 jn.

SE alquila un departamento con una gran sala y cuarto, dos ventanas a la calle, terraza, agua corriente, hermoso cuarto de baño, otro con cuarto y recibidor, un cuarto a hombre solo, casa moderna; no es casa de inquilinato, solo cuatro inquilinos. Inquisidor 15, una cuadra de Muralla. 25684 3 jn.

EN 28 y 30 pesos, departamentos de 2 y tres habitaciones, claros y ventilados con servicio propio, instalación eléctrica. Compostela 113 entre Muralla y Sol. 25657 5 jn.

SE alquilan dos departamentos del primer piso de la casa Consulado 89, compuestos de sala, saleta, comedor, cuatro cuartos, baño intercalado y cuarto y servicio de criado. La llave en la azotea. Informan en Prado 84, y en el teléfono A-5904, Sr. Cámara. 25066 3 jn

PRADO 93, altos, café Alemán, apartamentos al Prado y Parque Central desde 40 pesos, propios para familias estables. Viva económico, en lo mejor de la ciudad. 25706 3 jn.

SE alquila en Teniente Rey 76 esquina a Aguacate un espléndido departamento y dos habitaciones separadas, balcón a la calle, lavabo de agua corriente. Informan en los bajos. 25741 3 jn.

ALQUILO departamentos modernos, sala dos cuartos, baño completo, cocina, los hay desde $25.00 a $36.00 calle Jovellar entre Hospital y Espada. Edificio Argüelles. 25160 2 Jn.

SE alquila un hermoso departamento con vista a la calle a caballero solo. También propio para profesional u oficina, lujoso baño, casa familia particular. Industria 15, altos. S 3164 2 jn.

SE alquila muy barato un hermoso departamento con balcón a la calle en Teniente Rey 102 entre Prado y Zulueta. 25523 2 jn.

EDIFICIO "PRIETO"

Muralla número 98, casi esquina a Bernaza.

En este edificio, que por su situación ofrece grandes ventajas por encontrarse, en el centro comercial de la ciudad, se alquilan grandes y ventilados Departamentos para Oficinas, a precios sumamente módicos. Muralla número 98. Teléfono A-4661.

En el 6o. piso de este edificio se alquila una casa para familia con grandes comodidades, muy fresca y módico alquiler. E 1196 ind. 20 my.

PALACIO Gris, Lucena No. 23 entre San José y Zanja, departamentos con balcón a la calle y cuartos muy amplios, luz eléctrica y agua permanente, precios económicos. Informes el encargado. S-2625 8 Jn.

FRENTE Secretaría de Gobernación se alquila magnífico departamento paar profesional y oficina. Tacón 4 A-7627. S 1702 Ind 3 ll — S 2625 8 jn.

MALECON cerca del Prado en casa de un señor solo, se alquila un departamento de dos habitaciones grandes y ventiladas, a una o dos personas, teléfono A-1317, de 8 a 12 y de 3 a 6. 25508 2 jn.

EDIFICIO CARREÑO

AVENIDA DE WASHINGTON (antes Marina) No. 2.

GRAN CASA DE DEPARTAMENTOS EXCLUSIVAMENTE PARA FAMILIAS

AMUEBLADOS Y SIN AMUEBLAR VARIOS TAMAÑOS. PRECIOS MODERADOS

INFORMARAN: OFICINA 2o. PISO TELEFONO U-2958

E 1199 10 d 22 my.

OPRAPIA 14. Se alquila un departamento y una habitación con balcón a la calle, lavabo de agua corriente y servicio privado. Informa el portero. Tel. A-3780 altos del Café. S-3121 12 Jn

CALLE Cuba, número 24, se alquilan departamentos, muy ventilado y personas de moralidad, frente al nuevo Malecón. 24386.—8 Jn.

PALACIO Gris, Lucena número 23 entre San José y Zanja, departamentos con balcn a la calle y cuartos muy amplios, luz eléctrica y agua permanente, precios económicos. Informes el encargado.

DEPARTAMENTOS

(8)—Vedado

SE alquila un moderno apartamento para familia corta en lujoso edificio, lugar arisocrático del Vedado, H número 184 entre 21 y 23. Hay garage privado si se desea. Informa el portero. 25360 4 jn.

EN Jovellar número 45 entre L y M, departamento F, se alquila una habitacin amueblada con ventana a la brisa, en la casa hay luz, teléfono y baño. Teléfono U-3540. S 3157 14 jn.

EDIFICIO CHIBAS

calle G (Avenida de los Presidentes) esquina a 25, en la parte más alta, fresca y sana del Vedado, se alquilan apartamentos, con todas comodidades, agua abundante, fría y caliente y elevador, día y noche. Precios módicos. 24490 9 my

PROPIO PARA EL VERANO

Edificio de seis plantas, acabado de fabricar, teléfono F-5678. 13 entre 18 y 20, Vedado, a dos cuadras del paradero, apartamentos de 20 a 40 pesos. Los del 5o, y 6o. piso a 28, 30, y 35 pesos; éstos con gas y luz. Todos con baño privado, garage y restaurant. Los hay amueblados. Elevador toda la noche. E 1216 15 d 10 jn.

SE alquilan dos departamentos altos, acabados de fabricar en la calle 15 esquina a 20, Vedado. Teléfono F-1403. S 3136 6 jn.

SE alquilan modernos apartamentos, sala, comedor, dos hermosas habitaciones, cocina y baño. En la calle 25 entre 26 y 28, a una cuadra del tranvía de calle 23, en 30 y 35 pesos; los de 35 tienen terraza. Informan en la calle 14 entre 17 y 19. Tel. F-1939. S 2943 20 jn

VEDADO. APARTAMENTOS AMUEBLADOS

Se alquila uno compuesto de sala, biblioteca, tres cuartos dormitorios, comedor, baño con agua fría y caliente, cocina, cuarto de criado con servicio. Otro propio para matrimonio, con sala, comedor, cuarto dormitorio, baño y cocina. Amueblados con todo confort y muy frescos. Calle "E" entre 17 y 19, "Edificio Menéndez". Informan Apartamento 301. S-3080 5 Jn.

VEDADO. Baños entre 17 y 19, Edificio Menéndez, alquilo baratos, apartamentos muy frescos; tienen sala, comedor, cuatro cuartos, cuarto criados, baño, cocina y otros tienen, sala, dos cuartos, baño, cocina. F-2299. 24543 44 4 jn.

(9)—Barrios

APARTAMENTOS independientes, tres habitaciones, baño intercalado, cocina, $20.00. Habitaciones desde 7 a 15 pesos, luz, llavín, agua abundante, azotea. Atocha 8 1|2, a una cuadra carro. S 3110 2 jn.

(C) HABITACIONES

(10)—Habana

VILLEGAS 27 altos se alquila una hermosa habitación en el primer piso y otra en la azotea. Hay agua siempre. 25628 3 jn.

SE alquilan dos habitaciones altas, para guarda muebles o persona sola que venga a dormir. Informes en el Teléfono F-2608. 25671 72 4 jn

EN Reina 6, segundo piso, casa particular, se alquila una habitación con agua corriente, a hombres solos o matrimonio sin niños. 25693 4 jn.

SE alquilan dos habitaciones juntas o separadas en casa particular a hombres solos o a matrimonio. Hay ascensor. Industria 73, segundo piso, derecha. 25722 2 jn.

HABITACIONES y departamentos con un servicio completo, magnífica comida, agua caliente todas horas a $30 por persona. Lugar muy céntrico Aguila 90 altos Montalvo y Cárdenas. Tel. M-2933. 25747 3 jn.

MONTE 69. Frente a Amistad y Campo Marte, habitaciones, a 8, 10, 12 y 14 pesos. 25699 4 jn.

SE alquila hermosa y fresca habitación, con todo servicio, excelente comida a matrimonio o dos hombres solos. También se admite socio para una habitación. Consulado 69, altos al lado del El Diorama. Teléfono A-4798. 25707 3 jn.

ALQUILO cuartos para hombres solos, frescos, buenos y baratos. Calzada de Belascoain 86 D., Sastrería. 25746 3 jn.

SE alquila habitación amplia y fresca, hay servicio de agua fría y caliente, se prefiere hombres solos, es casa de familia. Jiménez, Bernaza 41, altos. 25592 9 jn.

EN casa particular se alquila una espléndida habitación con balcón a la calle, hay teléfono, en Cárdenas número 3, segundo piso. 25576 3 jn.

VIRTUDES 28, entre Aguila y Amistad, edificio moderno, fresco, se alquilan habitaciones para hombres solos, con muebles, luz, baño, lavabo y ropa desde 20 pesos mensuales. Teléfono M-9392. S-3172 5 jn.

HABANA 115 altos se alquilan espléndidas, frescas habitaciones con lavabo de agua corriente a 15 pesos. 25598 3 jn.

SE alquila una habitación amueblada lavabo de agua corriente a dos cuadras de San Rafael, Amistad 104, altos. 25374 3 jn.

EN PUNTO CENTRICO

San Miguel 3 esquina casi al Parque Central, se alquilan magníficas habitaciones. Informan a odas horas en los altos de la misma. 25315 3 jn.

ALQUILO habitaciones, departamentos, Virtudes número 1, entre Prado y Consulado. Precio situación pesos 14 a 40 con lavamanos, agua corriente, muebles si se desea. S 3153 5 jn.

SE alquilan habitaciones con vista a la calle, desde 12 a 25 pesos, en Oficios número 10, Merced 77, Cuba 113, Cárdenas 2-A. S 3154 5 jn.

SE alquila un cuarto, muy ventilado a matrimonio solo. Gloria 93, segundo piso. Puerta derecha. Informan en la misma. 25439 3 jn.

ALQUILO habitaciones, con baño intercalado, a una cuadra de Prado; Animas 28, Industria 4, San Lázaro 93. Informan los encargados. Precios baratos. Teléfonos A-6787, A-5599. 24774.—3 Jn.

VIVA COMODO Y BARATO

Gran edificio moderno, elegante y espléndidas habitaciones y apartamentos, agua corriente, luz, baño intercalado, a una cuadra del tranvía; se sirven comidas. M. González 84. Teléfono U-3914. S-2915 3 Jn.

HABITACIONES

OBRAPIA 94-98

Hermosas y frescas habitaciones de 5x6 metros con gabinetes de mamparas de 3x4 y balcones a la calle. Otras interiores, todas con lavabo de agua corriente, luz toda la noche, limpieza. Precio módico. Oficinas, hombres solos, matrmonios sin niños. Informes Portero. 25438 4 jn.

HERMOSO cuarto con 2 ventanas muy fresco y limpio propio para un hombre que quiera estar bien, con muebles $15 casa de moralidad. Oficios 88-A, piso segundo. Tel. A-0333. 25538 2 jn.

EN Muralla 55 altos entre Habana y Compostela se alquila una espléndida habitación con derecho al balcón de la calle hay buen baño luz toda la noche y teléfono, es casa tranquila y de moralidad. 25474 2 jn.

PRADO 105, altos. Casa muy fresca, se alquilan espaciosas habitaciones, con o sin asistencia; trato familiar, preferible personas estables. Vea esta casa que le conviene. Teléfono M-5492. 25213 3 jn.

SE alquilan habitaciones muy espaciosas, frescas, con y sin muebles, con agua abundante y fría a precio convencional. Calle Obispo 97, segundo piso. 25241 2 jn.

SE alquilan dos habitaciones Compostela 56 entre Lamparilla y Obrapía. 25150 3 Jn.

HABITACION con cocina y buen patio al frente, muy fresca. Jesús Peregrino 83, altos, una cuadra de Infanta y otra de Carlos III. Informa Vilaboy. 24503 2 jn

GALIANO 109, altos del City Bank, la mejor casa de la Habana por su seriedad, limpieza y buena comida, habitaciones con baño privado, comida excelente. 24524 22 4 jn

HERMOSAS y ventiladas habitaciones vista a la calle y luz toda la noche. Casa de moralidad, precios de situación. Lamprilla 63, esquina a Villegas. 23804 5 jn.

ALTOS del café la Avenida Reina y Belascoaín; se alquilan habitaciones amuebladas; nunca falta el agua. Informan en el café. Teléfono A-5942. S-2780.—12 Jn.

SE alquilan dos hermosas habitaciones en Jesús María número 52, en la azotea, con todos sus servicios, agua abundante y luz, es preferible matrimonio solo con referencias. Informan en la misma. S 2973 2 jn.

CASA de Llano, Tejadillo 12 entre Cuba y Aguiar, habitacioes, agua corriente, muebles nuevos, altas, frescas, se alquilan a personas de moralidad, Precios económicos. 22853 13 jn.

SE alquilan amplias y ventiladas habitaciones en San Rafael 168-B, entre Espada y San Francisco. Pueden verse. 23274.—2 My.

CALLE Zulueta 32, pegado al teatro Payret, se alquilan magníficas habitaciones y Aguiar 57, Cuarteles 1, Cuba 80, Cuba 120, Compostela 110, Aguacate 122, Manrique 163, Lagunas 85, Gervasio 27, Virtudes 140, Calzada del Cerro 607, Recreo 20, Velázquez 9, Vedado, J, número 11, Baños 2, esquina 3a., 296. A 3, 5a. 69, 10 núm. 6, Nueve 150, Once 83, esquina 16. 24762.—3 My.

SE alquila una magnífica habitación en casa moderna, con teléfono y demás comodidades, San Rafael 50, primer piso izquierda entre la mueblería y los Escolapios. 24866 5 Jn.

(11)—Vedado

VEDADO. Se alquilan hermosas habitaciones con baño privado con o sin asistencia. Precios módicos. En la misma habitación pequeña muy económica, Dos número 250 entre 25 y 27. 25726 5 jn.

CUARTOS COMODOS

Alquilo en Omoa 14 a diez pesos. Jesús del Monte 156, salita y habitación con luz $14, Informes allí. 25124 4 Jn.

(12)—Barrios

SE alquilan dos cuartos cuatro por cuatro y cocina, servicios. Precio 18 pesos mes adelantado o fiador. Pasaje Sur 47, entre Gros y Línea ferrocarril, La Sola. 25768 5 jn.

HABITACIONES en Luyanó, se alquilan en la calle de Teresa Blanco 46 y 48 a una cuadra del Paradero de los tranvías, entre la Calzada de Luyanó y la calle de Pedro Pernas, fabricación moderna, bien amplias con su cocina y lavadero independiente, hay luz, agua abundante y buen patio. 25648 8 jn.

(D) LOCALES

(13)—Habana

SE alquila un terreno con chucho de ferrocarril. Informa Ambrosio Fernández, Zanja y San Francisco. 25784 5 jn

SE alquila un magnífico local propio para una industria o almacén, se da muy barato, Revillagigedo número 7 entre Misión y Esperanza. Informan Teniente Rey número 83. Pernas. S-3190 15 jn.

ALQUILO esquina propia para víveres finos y bar, también tengo un local propio para exposición de automóviles, están situadas en la parte de más tránsito, pueden verse en Infanta y 25 frente al Dodge. Informan Teléfono U-3644. S-3182 3 jn.

LOCAL para establecimiento Condesa y Lealtad, casa nueva y preparada. Precio 50 pesos. Informan Monte 103. Teléfono F-4917. 25276 3 my.

GRAN local de esquina, propio para bodega, café, barra, con un buen número de mesas de billar, Habana 85, esquina a Lamparilla. Véalo y se convencerá. 25751 4 jn.

LOCAL PARA ESTABLECIMIENTO

Espléndido, acabado de fabricar, piso de granito, 180 metros superficie, Indio 24, media cuadra de Monte. Informa Areces. Casa García Tuñón. Muralla y Aguiar. 24754 2 Jn.

LOCAL, se alquila en punto comercial con sus vidrieras, poco alquiler y frande el local, no deje de verlo en Monte 280. Informan: Teléfono A-9735. 12776.—3 Jn.

PARA almacén se alquila en Habana 156 un gran local. Teléfono A-3376. 21116 3 jn.

SE alquila una hermosa nave propia para cualquier industria en la Calzada de J. del Monte 118. La llave en la misma. Informan 23 número 181. Vedado. Tel. F-4071. S-3083 2 Jn.

LOCAL buena esquina, próximo a desocuparse Infanta 119, esquina a San José tiene 8 por 30 metros. Precio de situación. Informan en la misma. U-461t. 24574.—5 Jn.

ALQUILO nave para cualquier clase de industria; tiene agua abundante, barata; Pjarito y Clavel, una cuadra Infanta; en la misma se vende una cocina de gasolina, casi nueva. 22729 13 jn

LOCALES

CUBA número 80, se alquila un magnífico local para comercio sumamente barato, entre Lamparilla y Obrapía. 24760.—3 My.

COMPOSTELA, 115

casi esquina a Muralla, se alquila un espléndido local con 400 metros cuadrados de superficie, propio para establecimiento o almacén. Llaves: Muralla 67. Informes: Morales y Ca. A-2973. 19686.—7 Jn.

AVISO A LOS DULCEROS

Se arrienda un local, de dulcería, con utensilios; también se vende un carro de reparto. Informan Máximo Gómez 463 Teléfono A-3485. S 3043 2 jn

(14)—Barrios

ESQUINA para bodega, pisos granito, frente a la línea del tranvía. Informan 14 y 13, Almendares, teléfono F. O. 1980. 25099 6 my.

PARA industria, colegio, huéspedes o familia, se alquilan juntas o separadas dos casas contiguas, con muchas habitaciones, en Zaragoza número 13, a una cuadra carro. S 3111 2 jn

SE alquila en la calle 8 y 1a. un local para carnicería y un local de esquina. Informan en los teléfonos FO-1241, FO-14 25. 24945.—6 Jn.

AMPLIA NAVE

Propia para almacén o industria, se alquila en la Calzada de Concha, número 3, nave de mampostería en magníficas condiciones, de unos trescientos quince metros de superficie. Considerable rebaja de renta. Informan: Taller de Maderas "Gancedo". Calzada de Concha, número 3. Teléfono I-1019. 24881.—4 Jn.

PARA almacén de maderas o materiales, arriendo o alquilo mediante contrato en lo mejor de la calle Tamarindo 912 varas de terreno. Para informes llame al teléfono A-2742. E 1211 8 d 26 my

VEDADO. Para establecimiento. Calle K y 9, moderno. Teléfono F-1262. 24387.—8 Jn.

LOCAL PARA BODEGA

Se alquila en lo mejor del Reparto Almendares, con frente a tres calles y a la doble línea; está solo en esquina y hay gran porvenir, doy largo contrato y casi regalada en alquiler. Para informes señor Rodríguez. Fuentes y Diaz. Tel. FO-1719. S-2983 2 Jn.

(16½)—Solicitudes de alquileres

SOLICITO una casa para inquilinato, doy garantía y un local para Bar o café, punto de tránsito, mande informes. Cerro 592, Farras. 25655 3 jn.

TOMO en arrendamiento toda clase de propiedades en la Habana y sus repartos dando todas las garantías que sean necesarias. Aurelio Montes. Teléfono M-9896. 25606 31 Jl.

SE desea alquilar una casa de campo por los meses de verano, llamar al teléfono F-5072 25556 2 jn.

(F) SE NECESITAN

(17)—Criadas de mano y Manejadoras

SE SOLICITA

una criada para familia, que sea hacendosa e inteligente, sin primos y con buenas referencias. Villegas, 109, primer piso. E 1335 Ind 2 jn.

SE solicita una criada de mano que sepa su obligación y con referencias. A número 182, esquina a 19, Vedado. 25788 3 jn.

SE desea una joven peninsular para ayudar a los quehaceres de corta familia, buen trato: en Aguacate 73, entre Muralla y Sol, primer piso. 25760 4 jn.

EN la calle 25 esquina a M, se solicita una criada o manejadora que hable francés. Tiene que tener recomendaciones. 25786 5 jn.

SE solicita una muchacha española, limpia y trabajadora para todos los quehaceres de una casa de poca familia y que sepa de cocina. Ha de dormir fuera de la colocación. Sueldo según convenga. Informan Malecón 28, altos, de 8 a 10. 25703 2 jn.

SE solicita una criada sueldo 20 pesos, calle 27 número 378 altos entre 2 y 4. Teléfono F-1946. S-3181 3 jn.

SE solicita una criada blanca que sea fina, entienda de costura, sepa hablar bien por teléfono y traiga buenas referencias y no tenga melena. Sueldo 50 pesos. Línea 41 entre Baños y D, hora de tratar de 3 a 5 p. m. 25318 2 jn.

SE solicita en Campanario 70, altos, una criada de mano fina, práctica y con referencias. 25353 2 jn.

SE solicita una muchacha española para criada de mano, que sepa su obligación, sueldo 25 pesos y ropa limpia, que tenga recomendaciones, calle 10 esquina a Primera, Reparto Almendares. S-3170 3 jn.

SE necesita una criada para todo trabajo. Luyanó 106, altos, entre Fábrica y Justicia. Tiene que dormir en la colocación. 25349 2 jn.

SE solicita una muchacha para criada de mano, en la calle A número 200 entre 21 y 23, se exijen referencias, sueldo 25 pesos y ropa limpia. S-3158 3 jn.

SE solicitan dos criadas de mediana edad una para habitaciones y ue sepa coser, y una criada de mano ue sepa servir bien el comedor, ue tengan buenas recomendaciones, 17 número 390 esuina a 2. S-3159 3 jn.

(17½)—Criadas de habitaciones y coser

CRIADA de mano que sepa coser, se solicita con buenas referencias. Se le da $25.00 de sueldo. Presentarse en Milagros 122, altos, entre Figueroa y Cortina (carros de Santos Suárez). 25701 5 jn.

SE solicita una joven española para criada de habitaciones, tiene ue saber coser y zurcir, ser muy limpia y saber su obligación si no reune estas condiciones que no se moleste. Llamar de 9 a 12 Teléfono F.O.-7335. 25457 2 jn.

(18)—Criados de mano

NECESITO criado de mano, sin pretensiones, de 30 a 40 años, formal, con buenas recomendaciones. Calle I y 19, Vedado. Sueldo de 25 a 30 pesos. 25738 2 in.

(19)—Cocineras

COCINERA. Se necesita en San Rafael y Oquendo, altos de la bodega, para cocinar y la limpieza de la casa, dormir en la colocación; que traiga referencias y que sea de moralidad. Familia corta; buen sueldo. 25735 3 jn.

SE solicita cocinera española, para el campo. Informan I-3560. 25331 2 jn.

SE solicita una buena cocinera repostera, que duerma en la colocación. Informan FO-1622. S 3163 2 jn.

COCINERA sin pretensiones que ayude en los quehaceres y duerma en la colocación, se desea en 13 No. 233 entre F y G, Vedado. Tel. F-5398. 25554 2 jn.

(24)—Personas de ignorado domicilio

SE desea saber de Antonio Pardo, que trabajaba últimamenté en el central San Agustín, avisar a Bernaza número 36. Su hijo Manuel. 25414 2 jn.

SE desea saber el paradero de José Fustes Montero, lo solicita su hermana Josefa, con domicilio calle 5a. No. 39, Vedado y Baños. 25470 2 jn.

SE SOLICITAN

(25)—Varios

SOCIO para desarrollar negocio cinematografía española, que posee películas cubanas para explotar en España, necesita R. P. Quevedo. Ofertas por escrito, Industria 115, bajos, Habana. 25765 5 jn.

DESEA familia honorable cuidar uno o dos niños en su casa, punto muy sano, buenas referencias. Carmen y Goicuría, altos, teléfono I-7158. 25762 4 jn

SE solicitan muchachas jóvenes, en la Sociedad Fantástica, para bailar. Se garantiza $1.50 diario. Galiano 125, altos. Informes de 4 a 6 p. m. Preguntar por Enrique. 25685 10 jn.

DESEO matrimonio de moralidad, que se quiera hacer cargo de un muchachito de nueve años, para hacer mandados o cosa análoga; es huérfano y su mamá tiene que colocarse. Informan Ambrón 15, Regla. 25609 3 jn.

SE solicitan Agentes para la venta en casas particulares de artículo fácil, pueden ganar de 4 a 8 pesos diarios. Demostramos lo que decimos y enseñamos al que no sepa. Concordia número 21. 25660 3 jn.

NECESITO un vendedor de ferretería con experiencia y conocimientos del mercado en toda la isla. Diríjanse al Aparta do 662, Habana dando referencias. 25658 2 jn.

JOVENES con conocimientos de contabilidad y con alguna práctica en la venta de máquinas de escribir, de sumar y calcular y protectora de cheques. Excelente oportunidad para crearse una posición. Marcas mundialmente conocidas, vendidas en fáciles pagos mensuale. Compañía Cubana de Fonógrafos O'Reilly número 89. 25575 3 jn.

SE solicita un muchacho para hacer mandados en la Ferretería "La Alemana" Monserrate 113, tiene que vivir cerca y que sea un muchacho formal. 25579 2 jn.

¡¡GRAN NEGOCIO!!

Se solicita un socio con 500 pesos para que administre dos guaguas en un trayecto de 14 leguas. Puede dejar treintta pesos diarios, por no poderla aender. Dirigirse a Sabalo, Provincia Pinar del Río a Candelaria Pérez que dará informes. 25378 6 jn.

SE solicita una buena lavandera que tenga buenas referencias y viva en el Vedado. Se paga $8.50 semanales. Calle 23 número 309, bajos. 25429 2 jn.

SE solicita una señorita o señora joven que sepa hablar y escribir inglés, persona decente, con recomendaciones, cubana, blanca, que tenga ropa buena aunque no sea de lujo para acompañar y servir de intérprete a un matrimonio mayores a los Estados Unidos y estar allí dos meses más o menos que tenga siquiera nociones de lo que es viajar. Se paga dos pesos diarios, viajes, hoteles, ropa limpia, teatros, paseos etc. pagos. Dirigirse por escrito mandando fotografía si posible al Sr. B. R. Puyans, calle O esquina 19. Vedado. 25495 5 jn.

SE solicita un fregador para repostería y cocina que sea muy formal y traiga buenas recomendaciones. Sueldo 40 pesos, tiene que saber ordeñar una vaca. Línea 41 entre B y D, hora de tratar de 3 a 4 p. m. 25319 2 jn.

SE necesitan corresponsales en cada ciudad y pueblo. Emplee su tiempo disponible lucrativamente. Pídanos librito explicativo gratis. Internaional Service 232. East Erie Street, Chicago, Esados Unidos. 25352 30 jn.

LITERATURA. Para activar la confección de una Antología hispano Cubana, solicito colaboración personas, muy versada en análisis gramaticales; dirigirse únicamente por escrito, dando señas y referencias, a el Sr. Antonio Carriola, Reina 93. S-3116 2 Jn.

SOLICITAMOS personas que piensen establecerse y comerciantes y revendedores del interior, para remitirles catálogo describiendo cientos de artículos nobles, con precios bajos. No vendemos a particulares ni solicitamos agentes. Agencia Alemana. Panchito Gómez, 54, Habana. S-3059.—25 Jn.

(26)—Agencias de colocaciones

AGENCIA Primera de Aguilar, Maloja 53, Teléfono A-3090, de José Alonso, es la única que tiene execeltne personal y con buenas referencias, de todos los giros. S-3185 9 jn.

AGENCIA LA UNION

De Marcelino Menéndez, 30 años de establecida. Es la única que en cinco minutos facilita todo el personal con buenas referencias. Llamen al Tel. A-3318. Habana 114. 25697 31 jn.

LA NUEVA AGENCIA VIOLETA

Ofrece cocineras, cocineros, manejadoras, criadas de todas clases, lavanderas, chauffeurs, mecánicos, oficinistas, institutriz. Tenemos de todas nacionalidades y atiende las órdenes con mucha prontitud. Habana 165. Teléfono A-4110. S. 2681.—9 Jn.

"LA CENTRAL DEL VEDADO" F-1910

Agencia de Colocaciones. Ofrecemos sirvientas de todas clases, con referencias; criadas, cocineras, lavanderas, fregadores, camareros, chauffeurs. 23 y Baños. Tel. F-1910. 31757 7 Jn.

(G) SE OFRECEN

(27)—Criadas de mano y Manejadoras

SE desea colocar en casa de moralidad una joven española, con buenas referencias de las casas donde ha trabajado. Para más informes llamen al teléfono I-2861. 25793 4 jn.

SE ofrece una joven española para criada de mano o manejadora. Tiene referencias. Informan Monte 611. Teléfono I-7879. 25743 3 jn.

JOVEN española desea colocarse de criada de mano o manejadora. Tiene referencias. No le importa ir al campo. Informan Teléfono U-2386. Ester. 25696 3 jn.

DESEA colocarse una joven española de criada de mano o para el comedor. Lleva tiempo en el país y sabe trabajar. Tiene buenas referencias. Informan Reina 98, Tintorería. 25730 3 jn.

DESEA colocarse una muchacha para corta familia, que sea familia de moralidad de criada de mano. Calle Ferrer y Monte, crucero del Cerro. 25723 6 jn.

DESEA colocarse una señora española de criada de mano. Entiende de cocina. Informan Consulado 103. Tel. M-4468. 25753 3 jn.

DESEA colocarse una joven española para criada de mano. Informan Teléfono A-0105. 25651 3 jn.

SE ofrece una joven española para criada de mano o niñera. Sabe coser y hacer varios trabajos a máquina. Teléfono FO-1451. 25653 3 jn.

DESEA colocarse una joven española recién llegada, para criada de mano o manejadora. Tiene quien responda por ella y una señora de mediana edad, española; desea colocarse de criada de mano o manejadora. Tiene referencias y lleva mucho tiempo en el país. Calle Pérez 28 esquina a Juan Alonso. Teléfono X-1709. 25662 3 jn.

DESEA colocarse una joven española de manejadora o criada de mano. Informan Teléfono F-3606. 25665 3 jn.

SE desea colocar una joven española para criada de mano, con buenas referencias, para informes teléfono F-4675. S-3187 3 jn.

SE ofrece joven española para criada de mano o para cocinar o para todo si es corta familia, tiene referencias. Informan Tel. X-1782. 25638 3 jn.

DESEA colocarse una señora peninsular de mediana edad de criada de mano o manejadora, sabe cumplir con su obligación, de donde ha trabajado. Informan teléfono A-9587. 25636 2 jn.

SE ofrece una señora española a cuidar niños en su casa, buen trato, calle Vista Alegre entre Goicuría y Juan Delgado, Víbora, bajos. 25175 6 jn.

DESEA colocarse una muchacha española de criada de mano o manejadora, desea casa de moralidad, tiene buenas referencias. Tel. I-7818. 24247 7 jn.

SE OFRECEN

SE ofrece una señora española de mediana edad para criada de mano, manejadora o cocinera, para corta familia, tiene referencias. Teléfono M-3324. 25586 3 jn.

SE ofrece una española para criada de mano o manejadora, tiene buenas recomendaciones, sale al campo. Informan Peña Pobre 14. 25594 3 jn.

DESEA colocarse una joven española de criada de manos. Lleva tiempo en el país, tiene sus familiares que responden por ella. Informan Tel. M-3805. 25572 4 jn.

DESEA colocarse joven española de criada de mano, entiende de costura, tiene referencias. Informan Arbol Seco y Benjumeda número 50. U-3969. 25625 3 jn.

SEÑORA de regular edad desearía coser en casa particular y ayudar en algunos quehaceres de la casa, es persona seria y no tiene pretensiones. Llamar al teléfono A-9173. 25581 3 jn.

SE desea colocar una joven peninsular de criada de mano o manejadora, tiene práctica en el trabajo y recomendaciones de la casa donde ha trabajado. Antón Recio 22. Horas para tratar de 9 a 1 y de 3 a 6 tarde. 25588 3 jn.

SE desea colocar una muchacha española de criada de mano o manejadora, tiene quien la recomiende. Informan teléfono A-1492. 25418 2 jn.

DESEAN colocarse dos muchachas españolas para todos los quehaceres, y la otra para manejadora o para cuartos, tienen referencias, Vedado calle 13 esquina a 4. F-1606. 25453 2 jn

SE desea colocar joven española, para criada de mano o manejadora, tiene referencias, no le importa salir al campo. Informan teléfono F.O.-1078. S-3148 2 jn.

DESEA colocarse una española de mediana edad, para criada de mano o manejadora; no le importa cocinar, para un matrimonio solo. Tiene buenas referencias. Informan Teléfono F-4650. 25480 2 jn.

DESEA colocarse joven española, para criada de mano o manejadora. Lleva tiempo en el país; no le importa ir fuera de la Habana. Teléfono F-4967. Paseo y Zapata. 25491 2 jn.

SE desea colocar una joven peninsular para criada o manejadora. Informan en Jesús del Monte. Luz No. 2 Tel. I-2772. 25516 2 jn.

SE desea colocar una muchacha española de criada de mano o habitaciones, sabe coser. Informan Sol 91. Tel. A-3164. 25513 2 jn.

DESEA colocarse una señora de mediana edad. Sabe cuidar niños o como para hacer alguna limpieza, con familia corta, es formal y no tiene pretensiones. Española. Teléfono I-7577. 25704 3 jn.

SE desea colocar una joven española para criada de mano o manejadora tiene referencias. Informan Tel. A-4503. 25632 2 jn.

SE ofrece una joven española, para manejadora o cocinera o para todo el servicio de un matrimonio; no le importa salir al campo. Puede presentar referencias de las casas que ha trabajado. Informan Luz 8, altos. 25490 2 jn.

DESEA colocarse una joven española de criada de mano, manejadora o para cuartos. Desea casa de moralidad, sabe trabajar. Teléfono F-5007. 25441 2 in.

UNA señora española desea colocarse de criada de mano o menejadora, sabe cumplir con su obligación y tiene buenas referencias, no duerme en la colocación. Virtudes 46, habitación 21. 25410 2 jn.

DESEA colocarse una joven española de criada de mano, una joven para criada de mano; no duerme en la colocación. Informan San Nicolás 71 entre San José y San Rafael. 25447 2 jn.

DESEA colocarse una joven española en casa de moralidad, para corta familia. Sabe cocinar y tiene referencias. Para más informes al Teléfono A-1765. 25530 2 jn.

SOLICITA colocación una peninsular para los quehaceres de una corta familia, sabe bien su obligación. Manrique 173, entre Sitios y Maloja. 25471 2 jn.

SE desa colocar una muchacha española para criada de mano o manejadora, con referencias. Teléfono F-1140. 25541 2 jn.

DESEA colocarse una joven española de criada de mano o de cuartos, o manejadora, sabe servir bien. Informan teléfono U-1532. Estrella 201. 25542 2 jn.

SEÑORA española desea colocarse de criada para limpiar, coser y cuidar niños, tiene referencias. Tel. F-1079, pregunte por María. 25498 2 jn.

JOVEN española desea colocarse de criada de comedor o de cuartos, sabe cumplir con su deber y tiene quien la garantice. Informan Cerro 572, tintorería. Teléfono I-3687. 25324 2 jn.

UNA joven española recién llegada, desea colocarse en casa de familia, de criada de mano. Informan Monte 266, café La Esperanza. Teléfono M-4973. 25313 3 jn.

SE desea colocar una joven española quehaceres de una casa chica, tiene referencias. Aguacate 18. 25604 3 jn.

UNA señora americana sin pretensiones, habla español, desea colocarse criada de mano y sabe algo de coser. Calle 5a. número 107, habitación número 18, Vedado. 25423 5 jn.

SE desea colocar una muchacha con familia americana, no le importa hacerse cargo de una casa chica, acostumbrada a la servidumbre americana. Llame al teléfono U-3211. 25332 2 jn.

DESEA colocarse una joven española de criada de mano, domicilio 27 y Paseo. Teléfono F-2189. Vedado. 25373 5 jn.

DESEA colocarse una muchacha de color, de campo, de criada o manejadora en casa de moralidad, Segunda 2, Víbora. Pregunten por Consuelo. Teléfono I-6969. 25375 2 jn.

SE desea colocar una joven española para criada de mano o comedor, sabe trabajar y buenos informes en San Nicolás número 170, sastrería. 25403 2 jn.

DESEA colocarse una joven de color para criada de mano o de lavandera en casa particular. San Rafael número 60. 25400 2 jn.

DESEA colocarse muchacha española de criada de mano, de comedor o cocinar, sabe sus obligaciones, tiene buenas referencias de las casas que trabajó. Zapata 8. U-2417. 25408 2 jn.

SE desea colocar de criada de manos o de manejadora una joven española en casa de moralidad. Informes Tel. I-4617. 25409 2 jn.

DESEA colocarse una joven peninsular de criada de mano o manejadora. Calle F número 5, habitación número 8. 25333 2 jn.

SE desea colocar una muchacha española para criada de mano o para cocinar y limpiar a matrimonio solo o corta familia, no le importá salir fuera de la Habana, desea casa formal, dormir en la colocación, San Miguel 253, entre Infanta y San Francisco. 25330 3 jn.

DESEA colocarse una joven de color, para criada de mano. Tiene referencias. Informan: Picota 34. 25221 2 jn

DESEA colocarse una muchacha española para criada de mano. Sabe su obligación, para el Vedado o marianao. Informan Teléfono FO-1077. 25214 2 jn.

(28)—Criadas de Habitaciones y Coser

DESEA colocarse una señora española de criada de cuartos. Informan Vedado, Calle A esquina a 25. No. 242. 25772 4 jn.

MUCHACHA peninsular ofrece sus servicios para cuartos o para coser o para vestir señora y demás ocupaciones particulares. Informan teléfono I-6025. 25783 4 jn.

UN cocinero asiático desea colocarse en casa particular o comercio entiende de repostería, cocina española y criolla, tiene referencias. Informan M-6429. Juan. 25603 7 jn.

JOVEN española bien dispuesta y activa en todos los deberes de una buena sirvienta, desea colocarse para limpiar o comedor. Diríjanse a San Ignacio 12, a los encargados. 25619 3 jn.

DESEA colocarse para limpiar departamento una señora seria y limpia. Informan en Quinta 39. No duerme en la colocación. 25584 6 jn.

SE ofrece una muchacha española, fina y con referencias, sabe coser muy bien para criada de mano. Prefiere cuartos. M-7122. 25674 3 jn.

DESEA colocarse una joven española para cuartos o criada de manos, es trabajadora y formal, entiende algo de costura. Teléfono M-6512. 25611 3 jn.

10 CENTAVOS DE 7 A. M. A 4 P. M.; Y DE 4 A 10 P. M. 15 CENTAVOS

SOLICITUDES DE TRABAJO: DIEZ CENTAVOS
DEPARTAMENTO DE ANUNCIOS CLASIFICADOS

10 CENTAVOS DE 7 A. M. A 4 P. M.; Y DE 4 A 10 P. M. 15 CENTAVOS

M.E.C.D. 2016

CASAS DE GOMEZ MENA

LAS MAS MODERNAS
LAS MAS BARATAS
GRAN OPORTUNIDAD

Viviendas recién construídas, con entrada independiente, espléndida situación, a corta distancia de los tranvías, con calles anchas, debidamente asfaltadas, buen alumbrado, muy frescas, tienen sala, dos habitaciones, baño completo, con servicio sanitario inmejorable, cocina y dos patios, escalera de mármol, timbre eléctrico, todo por el ínfimo precio de

$32.00

MENSUALES

No deje de visitarlas, están situadas en el grupo de casas formado por las calles de Plasencia, Pajarito, Desagüe y Peñalver, a una cuadra de Infanta y tres de Carlos III.

DOS meses en fondo o fiador. Informa el encargado del grupo o Habana 121, altos. Tel. M-7269.

E 1197 Ind 22 my

SE OFRECEN

DESEA colocarse señora de mediana edad, sabe trabajar de todo, sabe de limpieza y sabe un poco de cocina, lo mismo por horas de 8 a 8 o de 7 a 8. Mercaderes número 39. Encargada. 25307 2 jn.

JOVENCITA cubana se ofrece para limpiar habitaciones y alguna costura o para manejadora, tiene referencias, Más informes Tel. F-3298. 25378 2 jn.

UNA joven peninsular de un mes en el país, desea colocarse, no tiene primos, sabe algo de limpieza. Teléfono A-7590. Carmen y Campanario, carnicería. 25412 2 jn.

UNA joven española desea colocarse para limpiar por horas. Informan Reina 3 apartamento 8, altos. 25430 2 jn.

DESEA colocarse una muchacha de criada de cuartos o de comedor, sabe servir muy bien a la mesa, siendo un matrimonio solo, no le importa para todo. Tiene muy buenas referencias. Concordia número 174, habitación 8. 25450 2 jn.

DESEA colocarse joven española para criada de cuartos o de mano o de manejadora. Tiene referencias y es formal. Informan Teléfono U-4669. Agustina. 25492 2 jn.

DESEA colocarse una sirvienta española de mediana edad para cuartos o criada de mano. Tel. A-6203. 25503 2 Jn.

(29)—Criados de mano

JOVEN español desea colocarse en casa particular para criado de mano; tiene buenas referencias de las casas en donde trabajó. Llame al tléfono I-7426. 25767 4 jn.

SE desea colocar un muchacho español de criado de mano, en casa particular, tiene recomendaciones de donde estuvo. Llame A-9962. 25644 3 jn.

UN BUEN

Sirviente de casa particular desea colocarse para servir mesa. Conoce todas las obligaciones de un buen sirviente. Más informes en el café El Boulevard. Teléfono M-6066. 25700 6 jn.

SE ofrece un joven para criado de mano. Sabe servir; buenas recomendaciones. Llamen al Teléfono A-3318. Pregunten por José. 25444 2 jn.

SE ofrece un muchacho de 18 años para criado o camarero, no tiene muchas pretensiones y tiene buenas referencias. Informan Tel. A-9682. Sol 104. 25512 2 jn.

SE ofrece buen criado de manos serio y formal, con muy buenas recomendaciones y muy práctico en el servicio. Informan Teléfono I-3662. 25399 2 jn.

SE desea colocar un joven español de criado de manos o en cualuiera giro de comercio. Informan Egido 22. Teléfono M-2154. 25396 2 jn.

SE ofrece criado fino, profesional, sabe planchar ropa de caballero, con recomendaciones inmejorables de las familias más distinguidas. Teléfono M-8779. 25448 2 jn.

(30)—Cocineras

SEÑORA española con una niña desea colocarse de cocinera u otros quehaceres. F-3884. 25760 4 jn

SE desea colocar una joven española para cocinar y ayudar a la limpieza, para un matrimonio solo; es fina y educada; tiene referencias y desea casa de moralidad. Calle 14 y 7, Reparto Almendares, teléfono F. O. 1101. 25775 4 jn.

SE desea colocar una joven peninsular; sabe cocinar a la española y a la criolla; duerme en la colocación; tiene buenas referencias. Habana 87, teléfono A-9237. 25792 4 jn

DESEA colocarse una cocinera española; sabe cocinar a la francesa, a la criolla y a la española; sabe toda clase de repostería y tiene referencias. Tel. F-1351. 25780 4 jn.

DESEA colocarse una cocinera de color, para la Habana o el campo. Tiene referencias. Calle G número 71, entre 7 y 9. 25781 5 jn.

SE OFRECEN

DESEA colocarse una buena cocinera repostera, peninsular. Desea colocarse en casa de moralidad. Sueldo de 30 pesos en adelante. Sabe hacer plaza. Calle 24 entre 15 y 17, Vedado. Teléfono F-4091. 25731 3 jn.

SEÑORA de mediana edad peninsular desea colocarse por horas o todo el día, con condiciones, entiende de cocina. Informan San Ignacio 43. Pregunten por la encargada. Teléfono A-8082. 25641 3 jn.

DESEA colocarse un joven español de coconero o criado de mano. Tel. A-7334. 25710 3 jn.

SE ofrece una buena cocinera y repostera española para casa de moralidad, duerme en la colocación. Informan Sol 12. Teléfono M-5512. 25729 3 jn.

UNA señora de color se ofrece para cocinar a poca familia, hace plaza si es necesario, va a los repartos. Tel. I-1250. 25618 3 jn.

SE desea colocar una joven peninsular para cocinar, sabe cocinar bien, es foramil y limpia, muy trabajadora, lo mismo para criada de mano o manejadora, es muy cariñosa, desea casa de moralidad, tiene quien la represente. Informan teléfono A-5394. 25632 3 jn.

SEÑORA joven desea encontrar oficina o gabinete que limpiar y cuidar o cosa análoga a cambio de una buena habitación. Tel. A-8934. Pregunte por la señora María. 25621 3 jn.

DESEA colocarse una cocinera repostera, española, sabe hacer plaza. Tiene buenas referencias. Informan Tel. U-4642. 25690 3 jn.

SE ofrece cocinera de color, limpia y con referencias. Sabe hacer dulces. No duerme en la colocación. M-7122. 25673 3 jn.

DESEA colocarse una joven española para cocinar y ayudar a la limpieza. Duerme fuera de la colocación. Informan San José 158, entrada por Espada. Teléfono U-2376. 25702 3 jn.

DESEA colocarse una joven española para cocinera. Sabe bien la obligación. Tiene buenas referencias de todas casas donde estuvo. Prefiere al Vedado. Informan Teléfono A-0712. 25663 3 jn.

SE ofrece una joven española para cocinar y limpiar para casa de matrimonio o corta familia, en casa de moralidad, lo mismo va al campo, siendo cerca de la Habana. Sueldo 30 pesos. Teléfono M-9090. 25569 3 jn.

SE desea colocar una señora española de cocinera, sabe cocinar a la criolla, a la española y a la francesa, sabe de repostería, no duerme en la colocación. Tel. M-2136. 25567 3 jn.

SE desea colocar una joven de color, para cocinar solo de 20 a 25. Informan Acosta 22, habitación número 4. 25308 2 jn.

SEÑORA de color se coloca de cocinera, hace algunos dulces. C número 18 entre Línea y 11, habitación número 18. 25358 2 jn.

COCINERA española se ofrece, ayuda a la limpieza, duerme en su casa. Más informes teléfono F-3298. 25377 2 jn.

SE desea colocar una señora de mediana edad para cocinar o para limpiar y cocinar a un matrimonio sin niños. Llame al teléfono U-3832. 25405 2 jn.

DESEA colocarse una buena cocinera peninsular de mediana edad, guisa a la criolla y a la española, sabe hacer dulces, no duerme en la colocación. Informan teléfono A-5652. 25404 2 jn.

SE desea colocar una joven española para cocinar o también para las dos cosas para un matrimonio solo. Informan Vives 170. Teléfono M-6560. 25401 2 jn.

SE desea colocar una cocinera peninsular cocina a la española y criolla, no duerme en la colocación. M-2474. 25416 2 jn.

SE desea colocar una joven española, para cocinar y limpiar, sabe cumplir con su obligación. Lleva tiempo en el país. Informan Teléfono A-1354. S 3143 2 jn.

SE desea colocar una cocinera para cocinar y limpiar o para la cocina solo. Informan Tel. F-1408. 25454 2 jn.

UNA señora desea colocarse para cocinar o limpiar, buenas referencias, duerme fuera. Informan Teléfono A-0356. S-3147 2 jn.

UNA señora joven española se desea colocar de cocinera, prefiere casa de comercio, no le importa hacer alguna limpieza. Informan Florida número 12. Teléfono A-6313, tintorería. 25464 2 jn.

SE desea colocar para cocinar una señora mestiza en cas de familia. Informan en el teléfono de la bodega. Campanario y Estrella Tel. A-5227, menos de 25 a 30 pesos no. 25505 2 jn.

SE ofrec buena cocinera repostera sin pretensiones, buenas referencias Calzada de Jesús del Monte 577, Tel. I-7308. 25555 2 Jn.

SE desea colocar una cocinera española de mediana edad, cocina española y americana, y criolla, tiene muy buenas referencias ,teléfono A-7334. 25535 2 jn.

DESEA colocarse una cocinera española Sabe cocinar a la criolla y a la americana. Informan en la calle 23 No. 10 entre J e I. 25481 2 jn.

DESEA colocarse una cocinera repostera Duerme en la colocación. Informan en el Teléfono F-5127. 25442 2 jn.

SEÑORA de color desea colocarse de cocinera, hace algunos postres, J y Calzada, Vedado, habitación número 112. 25359 2 jn.

SE ofrece una señora española para cocinera o para hacer limpieza por horas, es competente y de finos modales, tiene referencias. Informan Tel. A-5836. 25552 2 jn.

DESEA colocarse una cocinera española de mediana edad, es trabajadora y sabe trabajar, no duerme en la colocación. Informan en la bodega de Carlos III y Zapata. 24922 2 Jn.

SE ofrece buena cocinera repostera española, persona muy decente, gana 35 pesos, da buenas referencias, duerme en la colocación. Teléfono F-4252, Vedado. 24929.—3 My.

DESEA colocarse una cocinera de mediana edad, sobe cocinar y algo de dulces. Duerme fuera. Sueldo $30. Informan Manrique 50, altos, de 4 a 6 p. m. Felicia. 25462 2 jn.

SE desea colocar una señora española para cocinar u otros quehaceres, es honrada y trabajadora, tiene referencias. Aguacate 32 Tel. M-1946. 25478 2 jn.

SE desea colocar una cocinera española lleva mucho tiempo en el país, sabe variación en repostería, tiene buenas referencias de las casas que ha trabajado. Informan Calle 23 número 14, Vedado. Pregunten por Claudia. 25336 2 jn.

SEÑORA cubana, blanca, mediana edad, desea colocarse para cocinar a corta familia, no importa que sean hombres solos. Informes Teléfono A-1363. 25325 2 jn.

SE OFRECEN

DESEA colocarse una muchacha para cocinar. Tiene referencias. Tel. M-4467. 25525 2 jn.

(31)—Cocineros

COCINERO peninsular desea colocación; prefiere casa de comercio, café, fonda u otra clase de establecimiento. Informan en Bernaza número 30, cuarto número 6, I. F. pregunten por la encargada. 25795 4 jn.

DESEA colocarse un cocinero de mediana edad para fonda o casa de comercio. Tel. A-1840. 25585 3 jn.

UN cocinero asiático joven desea colocarse para casa particular, cocina a la criolla y española, sabe hacer dulces, tiene dos referencias, muy bueno. Informan calle Zanja 47 altos. Preguntar por Manuel. Teléfonos M-5101. A-4352. 25616 3 jn.

DESEA colocarse un maestro cocinero, de color. Cocina a la española y a la criolla y americana y francesa y sabe hacer dulce, casa particular o comercio. Tiene buena referencia, es muy limpio. Teléfono F-4216. 25593 3 jn.

COCINERO en general, repostero, joven, español, se ofrece para casa particular, comercio o de huéspedes. No le importa salir al campo. Tiene inmejorables referencias de las casas donde ha trabajado. A-9364. 25601 3 jn.

SE ofrece un cocinero con buenas referencias y competente para cualquier clase de cocina, sale al campo. Sitios 93. Teléfono M-4205. 25649 3 jn.

SE ofrece cocinero español para casa particular o comercio. Cocina criolla y española; entiende de repostería; es serio y de confianza. Tiene recomendaciones. No tiene pretensiones y va al campo. Informan Teléfono M-2897. 25714 3 jn.

SE desea colocar un magnífico cocinero casa particular, sabe hacer distintas clases de dulces y distintas clases de helados. Informan teléfono M-4304. 25344 2 jn.

COCINERO mallorquín se coloca casa seria, huéspedes, particular y restaurant, no tiene pretensiones en sueldo. Teléfonos F-1454. A-1392. 25340 7 jn.

DESEA colocarse un maestro cocinero y repostero, casa particular o comercio, peninsular, no tiene pretensiones de ninguna clase. F-5822, calle F número 5. 25334 2 jn.

COCINERO en general sin pretensiones y buenas referencias, voy a Marianao, barrics extremos y al campo, si pagan los viajes. Zulueta 3, por Animas, bar América. Teléfono M-3386. Pregunten por Ramón Herrera, para casa particular únicamente. 25321 2 jn.

JOVEN chino maesrto cocinero, excelene repostero, desea colocarse en casa particular con buenas referencias. Informan Tel. M-1731. 25421 2 jn.

JOVEN chino cocinero repostero cocina a la criolla, espñola, francesa y americana y buenas referencias de casas particulares. Informan teléfono A-4512. 25422 2 jn.

BUEN cocinero repostero, japonés, desea colocarse casa particular. Sale al campo, cocina criolla, española y americana o portero elevador. Referencias: Neptuno número 206. Teléfono U-4291. 25413 2 jn.

COCINERO repostero que trabajó en buenas casas particular y esablecimientos de la Habana, desea colocarse casa particular o cualquier establecimiento, cocina en general, es joven, hombre solo, va a cualquier punto de la Isla. Para más informes Tel. M-9401. Todas horas. 25372 2 jn.

DESEA colocarse una señora de mediana edad para cocinar o para la limpieza de uan casa. Informan Mercaderes 39, altos. 25393 2 jn.

(32)—Crianderas

DESEA colocarse una criandera de 25 años, de dos meses; está reconocida por Sanidad. Espada entre Jovellar y San Lázaro, Edificio Ríos, U-3663. Dolores Vázquez. 25757 4 jn.

SE desea colocar una señora joven española de criandera, tiene abundante leche, dos meses de haber dado a luz. Análisis hechos, no tiene pretensiones. Informan Tel. I-5860. S-3177 3 jn.

(33)—Chauffeurs

CHAUFFEUR español de mediana edad, serio y cumplidor de su deber, tiene excelentes cartas de familias de esta ciudad, maneja cualquier máquina; conoce perfectamente la ciudad y el tráfico, conoce mecánica, con 10 años de práctica y con pocas pretensiones. Tel. U-2376. 25656 3 jn.

SE ofrece un chauffeur para casa particular o de comercio, sabe cumplir con su obligación. Teléfono M-1688. Preguntar por Daniel. 25668 4 jn.

CHAUFFEUR español 7 y más años práctica, desea colocarse casa particular. Buenas referencias de la única casa que trabajó, todo ese tiempo, Zanja 69. Teléfono M-9524, Balseiro. 25642 3 jn.

CHAUFFEUR mecánico de color desea colocarse; habla español e inglés. Tiene referencias. Llame al A-4175. 25698 3 jn.

CHAUFFEUR se ofrece joven español, larga práctica, buenas referencias, sin pretensiones; habla francés y puede enseñarlo. Informan Teléfono A-9682. 25712 3 jn.

CHAUFFEUR español desea colocarse particular o comercio, puede garantizarse, lo mismo en manejo que mecánica, sin pretensiones. Tel. M-9463. 25343 2 jn.

CHAUFFEUR español desea colocarse en casa particular, tiene referencias de las casas que trabajó, teléfono A-9962. 25270 2 jn.

CHAUFFEUR con 6 años de práctica y buena referencia, desea trabajar en casa particular por las tardes o por un pequeño sueldo seco. Informa: pregunte al teléfono U-5845. Morejón. 24906 2 Jn.

OFRECESE mecánico chauffeur español con experiencia en tractores y maquinaria agrícola en general, tiene referencias. Informes Habana 85, Departamento 12. 24072 2 jn.

CHAUFFEUR español joven, casado, desea casa particular o comercio con 10 años práctica y entiende de mecánica, muy buenas referencias. Avisar al teléfono F-3812. I. Muñiz. 25397 2 jn.

CHAUFFEUR de color desea colocarse en casa particular o de comercio. Es formal, sabe cumplir con su obligación; lo recomienda la familia con la que ha trabajado. 2 y 25, Villa Emilia, Vedado. Llame F-4540. 25453 2 jn

DESEA colocarse de chauffeur, con diez años de práctica y toda clase de recomendaciones y garantías. Plasencia 3. 25507 2 jn.

JOVEN de color, serio, formal, desea colocarse en casa particular buena como chauffeur, 8 años de práctica, entiende mecánica. Teléfono A-1200, Pérez. 25316 5 jn.

SE OFRECEN

SE ofrece un chauffeur mecánico, en casa de comercio o particular, tiene referencias. Informan M-6944 y M-6945. Hotel Roma. 25320 2 jn.

CHAUFFEUR de color desea colocarse en casa particular o de comercio con cuatro años de práctica. Es formal, sabe cumplir con su obligación; lo recomienda la familia con la que ha trabajado. Dirijase a Esperanza 117. Pregunte por Serafín. 25484 2 jn.

SOLICITO plaza de chauffeur, 10 años práctica, cuatro años una sola casa, maneja toda clase de máquina. Informan F.O.-1908. F.O.-1213, Adolfo. 25335 2 jn.

(34)—Tenedores de libros y Oficinistas y Empleados de Oficinas

UN ayudante de carpeta con conocimientos de contabilidad, caligrafía, buenos antecedentes y cumplidor, se ofrece, sin pretensiones. Por carta, F. Pose. Teniente Rey 57. 25680 2 jn.

DESEA colocarse un joven de 21 años entendido en trabajos de oficinas, se ofrece sin pretensiones y para cualquier trabajo. Informes: Teléfono A-9069. 25654 3 jn.

TENEDOR de libros se ofrece para trabajo por horas o fijo, tiene buenas referencias. Tel. A-7960. S-3180 6 jn.

PARA una oficina se ofrece señorita mecanógrafa sin pretensiones y buenas referencias. Teléfono F-2963. 25739 3 jn.

TENEDOR de libros con mucha práctica desea colocarse bien para llevar libros o auxiliar de carpeta. Tiene referencias. Informes en Guasabacoa 68, altos, o teléfono I-6289. Preguntar por Rodríguez. 25376 5 jn.

SE desea colocar en oficina o casa de comercio un joven sin pretensiones, con buena letra y es tenedor de libros. Vázquez. Teléfono A-7976. 25392 2 jn.

UN joven americano desea colocarse de mecanógrafo de inglés y español con experiencia en trabajos de oficina. Puede dar referencias. Dirigirse a Santos Suárez, 42, teléfono I-3003. 23781 10 jn

(35)—Varios

DESEA colocarse un hombre de mediana edad, español, en casa de campo de moralidad o de ayudante de camión o de herrador; entiende de campo y de herrero. Informan en la fonda Las Brisas de Concha y Manuel Pruna, teléfono I-2587. 25763 4 jn

TORNERO mecánico alemán, hablando bien español, solicita trabajo en cualquier parte de la República. Da toda clase de referencias. Informan Sol núm. 8, teléfono A-8082. 25777 4 jn

SE desea colocar una señora española para lavar; sabe su obligación. Informan Habana 108. 25791 4 jn

SE ofrece joven español, 27 años de edad, sin pretensiones, para carga y descarga de casa de comercio, tiene quien le recomiende. Revillagigdo 20 altos. Pregunte por Juan Pazos. 25623 6 jn.

SE ofrece un matrimonio con un niño; él es chauffeur y ella puede dedicarse a uno de los quehaceres de la casa. Lo mismo en coser que en cocinar o en cualquiera de los demás. Los dos con muy buenas referencias. Informan en Cuba 24 entresuelo, habitación 26. 25686 3 jn.

SE ofrece un buen jardinero o criado fino español, con muy buenas referencias. Maloja número 53 altos. Pregunten por Taboada. A-3090. 25650 3 jn.

JOVEN español 13 años en distintos trabajos en el comercio desea colocarse, sabe manejar máquinas, tiene quien garantice, es persona seria y formal. Informan Bernaza número 32, altos. 25646 3 jn.

JOVEN español desea colocarse de dependiente almacén o tienda de ferretería o en despacho de gasolina y grasas. Teléfono A-7334. 25709 3 jn.

DESEA colocarse un joven español para camarero o mozo de limpieza o sereno. Tiene referencia. M-4926. 25708 3 jn.

¡MODISTA! Una joven experta en costura fina en general, desea emplearse con familia acomodada. Tel. M-5376. 25717 6 jn.

SE ofrece un joven de 14 años de edad para trabajar en casa de comercio. Informan San José 137 entre Infanta y Basarrate. 25755 4 jn.

MODISTA, se ofrece para trabajo en casa particular. Buenas referencias. Teléfono M-4759. 25745 3 jn.

UN pardo desea casa donde ir a hacer limpieza como mejor convenga. Va a todas partes, pagándole el viaje, pues vive en la Habana. Informan F.O.-1303. 25591 3 jn.

ENGLISH speking girl seeks position as maid for rooms understand seweing and serving at ables, sleep out Call at 5 St. No. 107 between 8 and 10, Vedado. 25426 4 jn.

DESEA colocarse un joven español de moralidad. De ayudante de carpintero, un poco adelantado o de ayudante de camión o de criado de mano o de sereno, con referencias. Informan en Las Brisas de Concha, Manuel Pruna, Luyanó. 25437 2 jn.

DESEA colocarse un muchacho español, en casa particular o de comercio, de chauffeur, sin pretensiones, con referencias de donde estuvo. Llamar al A-9962. 25469 5 jn.

UN carpintero deseaba trabajar en un hotel de carpintero, tiene buenas recomendaciones de donde ha trabajado sin pretensión ninguna, sabe barnizar y de pintura, vidriero, un poco de mecánico, Pozos Dulces número 3. Tel. U-1590. Sr. Manuel País. 25306 13 jn.

UNA costurera desea encontrar casa particular donde coser de 8 a. m. a 6 p. m. Para más informes Amargura número 64, altos. Tel. A-5784. 25389 2 jn.

SE desea colocar un joven de jardinero casa particular, sabe cumplir y tiene recomendaciones. Para informes F-3834. 25407 7 jn.

SE desea colocar un matrimonio español la señora se coloca de criada o manejadora y el de portero o ayudante de chauffeur, no le importa salir al campo. Informan Pasaje Oeste No. 6. Santos Suárez. Tel. I-4973. S-3167 2 jn.

MATRIMONIO joven desea colocarse en la ciudad o campo, sabiendo de costura y cocina, él conoce la mecánica y faenas agrícolas, son españoles yhablan correctamente francés e italiano para informes dirigirse Muralla B. "Restaurant Machina". 25544 3 jn.

UNA blanca, costurera americana, desea colocarse en casas particulares por días o por horas. Semanal. Hotel Miami, cuarto número 301, calle J. y Calzada. Vedado. 25451 5 jn

JOVEN español se ofrece a casa particular o al comercio, tiene referencias. Llamen M-01, Regla 1291, Alonso. 25311 2 jn.

SE OFRECEN

SE desea colocar un matrimonio español el de cocinero y ella de criada o manejadora entiende de cocina y en la misma una cocinera española para corta familia. Informan Tel. F-3812. 25517 2 jn.

SE desea colocar un muchacho para tienda o tintorería. Sol 8, sabe cumplir su obligación. A-8082. 25361 2 jn.

SE ofrece un joven para trabajar de carpintero. Tiene herramientas. Informan Teléfono I-3285. 25531 2 jn.

DESEA colocarse de modista, taller o casa particular, corte y costura, por figurín. Informan Merced 38, altos. 25277 2 jn.

VIUDA española, respetable, y con garantía se ofrece para administrar hotel o cosa análoga. Informan Teléfono: U-5699. 24627 2 jn.

(H) COMPRA Y VENTA DE FINCAS

(36)—Urbanas

COMPRA Y VENTA DE CASAS TERRENOS Y FINCAS RUSTICAS

DINERO EN HIPOTECA

MENDOZA Y CA.
Corredores
Obispo 63. Habana.

Dirigirse al Sr. Cruz Muñoz
Teléfono M-6921.
Horas, de 10 a 12 a. m.

E 52 Ind 1 en

EN lo más alto de la Víbora, se vende un precioso chalet, con portal, sala, recibidor, tres habitaciones, comedor, cocina y cuarto de criados, garage para dos máquinas. Teléfono I-1095.

SE vende una esquina para establecimiento o se alquila. Teléfono I-1095.

SE venden casitas, a $4.000 y $4.500. Teléfono I-1095.

SE vende una propiedad que renta el 13 por ciento libre. Teléfono I-1095. 25778 7 jn.

VENDO o cambio por casitas, casa fabricada en 450 metros el mejor lugar del Vedado, base para altos, entrada garage, no tiene censo. Letras y 23. F-3174. 25635 6 jn.

VENDO muy baratas, casa en Santos Suárez, de portal, sala, 3 cuartos, baño intercalado, garage a $7.500; Zequeira, cerca Infanta, sala, 2 cuartos, $3.500; en Figuras, cerca de M. Gómez, tres plantas $20.000 y otras más desde $3,000 hasta $50.000 con buenas rentas; finca rústica en Artemisa, 4 caballerías, buena tierra, en carretera, $12.000. A. Durán. La Alianza. Chacón 23. Teléfono: A-7733. No corredores. 25669 5 jn.

PLAYA de Baracoa, se vende una casa de madera y tejas francesas, fabricada en un solar de veinte y dos y medio metros de frente por cuarenta de fondo o sean novecientos metros planos, a la entrada de la playa frente al mar compuesta de portal al frente y a un costado, sala, con dos cuartos laterales, comedor con dos cuartos laterales y cocina, pisos de cemento, terraza de cemento al fondo y espacioso garage independiente de madera y tejas francesas. Informan en el Vedado, calle Quince número 184, entre H e I. Tel. F-1370. 25659 5 jn.

VENDO sin estrenar casi regalada la casa C. Veiga 7 entre Estrada Palma y Libertad, portal, sala, saleta, tres habitaciones, baño intercalado, calentador, cocina y patio. Para verla dueño directamente Vázquez, San Mariano número 4. 25583 3 jn.

SE VENDE UNA CASA NUEVA

compuesta de jardín, portal, sala, tres cuartos, baño, comedor y cocina, gran patio, garage, dos cuartos arriba del garage, tres cuadras del hotel Almendares. Avenida 10, López Villasante. Teléfono F.O.-2311. 25570 6 jn.

$2,700 vendo casa mampostería, portal, sala, comedor, dos cuartos, cocina, baño, 100 metros patio, una cuadra doble línea tranvías. Díaz 119 entre Miramar y Primelles, Reparto Almendares. 25337 2 jn.

GANGA 900 pesos bonita casa en Buenavista. Pregunte por Ciriaco en el teléfono F.O.-7349 o véale en Avenida de las Palmas, casa particular de Gómez Mena. 25328 14 jn.

VENDO casa en la calle 5 entre 10 y 12 del Reparto Almendares, con portal, sala, dos amplias habitaciones, comedor, baño completo, cocina, dos tanques de agua. Informan en Compostela 55, Habana. 25348 2 jn.

VEDADO PEGADO AL PARQUE MEDINA

A la calle 23 hermosa casa cinco habitaciones, dos baños, dos garages, dos habitaciones criados, facilidades de pago 37,000 pesos, un solar completo. Gerardo Mauriz. Teléfono F.O.-7698.

VEDADO PEGADO A LA CALLE PASEO

Brisa, dos plantas independientes 36,000 pesos, calle 17 magnífica residencia 43,000 pesos, calle 8 próximo a Línea 15,000 pesos, calle 10 parte alta 8,500 pesos, calle 23 a la brisa, cinco habitaciones, garage 35,000 pesos. Gerardo Mauriz. Teléfono F.O.-7698. 25323 4 jn.

SE vende esquina 22.66 x 26.00 en calle 15, Vedado. Se deja la cantidad que se quiera en hipoteca al 7 por ciento. Informes Tel. A-8875. 25456 2 jn.

FINCAS URBANAS

COMPRO UNA PROPIEDAD

en punto comercial de un valor de $50,000 a $70.000. Dirigirse por carta a personalmente L. .Suárez, Monte 157. La Gloria. S-3137 2 jn.

DOS chalets en Los Pinos, cinco cuartos, sala, comedor, portal, jardín, patio y traspatio, de madera y tejas francesas; el otro de mampostería, dos cuartos, sala y comedor, portal, jardín, patio y traspatio; renta $40.00 y $15.00; dando mil pesos de contado, resto de cuatro mil con los alquileres; el terreno total de las fincas son setecientos treinta y siete metros. García. Teléfono U-1363. Finlay 119. 25042 14 jn.

GANGA EN ALMENDARES

Por enfermedad de su dueño se vende casa moderna, en esquina, dos plantas, fabricación 1a. de 1a., renta $75 garantizados con un gran establecimiento en la misma. Precio $7.500, pudiendo dejar $3.000 al 8 0|0. Su dueño en el Teléfono FO-1459. Café Japonés. 25732 3 jn

CALLE Virtudes, tres plantas, siete metros de frente, sala, comedor, tres cuartos, baños con todos los servicios; agua caliente, techos monolíticos, renta $200 mensuales; seis mil pesos contado y resto hipoteca de $17.500 al ocho. García. Teléfono U-1363. 25040 4 jn.

SANTA María del Rosario. Se vende una casa con 6 cuartos y dos baños, se da muy barata, informan Tel. A-5661. 25159 5 Jn.

Si usted desea que su capital aumente y le produzca el 1 0|0 mensual bien garantizado, yo tengo 4 casas bien situadas y de moderna y sólida construcción que las doy en 20,000 pesos, dejo $12,000 en hipoteca y usted puede comprar con $8,000. Para más informes llamé al teléfono M-4663. Quintana. 25407 5 jn.

BUEN negocio. Vendo hermosa esquinita propia para comercio; la doy barata, por necesitar resolver situación. Informes Calle 18 y 5, Reparto Almendares, J. Paz, pregunte por cobrador. 25064 2 jn.

VENDO en $13.000 casa con siete habitaciones, jardín portal, sala, comedor, baño intercalado, garage, para dos máquinas, patio y traspatio, techo monolítico y decorado, también alquilo el garage con una habitación, también vendo terreno pegado a la casa .Informan Vista Alegre entre Goicuría y Juan Delgado, bajos Víbora. 25174 5 Jn

SE vende finca y bodega en la mitad de su precio, 470 varas, venta diaria 45 pesos. Renta 78 pesos. Calle 18 entre 3 y 5. Reparto Almendares, Marianao. Informan en la misma. 25106 2 jn

VENDO EN NEPTUNO

cerca de Galiano regia casa 2 plantas, gran frente 319 metros, ganga en $70.000, Arrondo y Nicolás, San Miguel 75, Tel. M-4365. 25007 6 Jn.

SE vende una espaciosa casa moderna y con garage. Informan en la misma, Cortina casi esquina a O'Farrill, la segunda casa de la bodega. 24707 3 jn.

SE VENDE

Una esquina en el Cerro con establecimiento, que mide 144 metros, fabricación moderna, con una accesoria en $7.000. Informan Santa Teresa 23. Teléfono I-4370. 24640 2 jn.

EN EL CERRO

Una casa de madera, portal, sala, saleta, dos cuartos, servicios sanitarios, 5 1|2 metros, por 38 de fondo en $2.200. Informan Santa Teresa número 23. Teléfono I-4370. 24638 2 jn.

VENDO sin corredores casa chica, gana 50 pesos, siempre alquilada produce el 12 por ciento en Lealtad, media cuadra de Belascoaín, dejo algo en hipoteca si lo desean. Informes: Teléfono I-2689. San José, 91. 20738.—2 Jun.

PROPIETARIOS. Terminadas algunas obras puedo hacerme cargo de cualquier otro trabajo de construcción, ya grande o pequeño; facilito la construcción dejando en hipoteca parte del valor o cobrando al terminar para dar facilidades de conseguir dinero con el valor de la misma; doy estudios gratis; voy al campo; llámeme al teléfono F. O. 1969 Calle 12 y 4, Almendares, J. Fonollar. 24494 9 jn.

SE VENDE

En la Víbora a tres cuadras de la Calzada casa con portal, zaguán, recibidor, sala, cinco cuartos, dos cuartos de criados, patio y traspatio, Precio $12.500, teléfono X-1264. S-2987 23 jn.

PARA RENTA, VENDO

Casa en $2.800, Reparto Columbia, próximo a la línea, con sala, jardín, portal, dos cuartos, comedor, cocina, baño y traspatio, 7.70x36; es det mampostería y cielo raso. P. Quintana. U-5735.

CASA PARA VIVIRLA

Vendo una acabada de construir, con jardín, portal, sala, hall, 3 cuartos, baño, comedor, cocina, pantry, garage, 2 cuartos de criados, patio y traspatio; techos monolíticos, decorada, situada próximo al parque japonés. Mide 10x43. Precio $8,500 con solo $2,000 de contado, resto a deber. Sr. Quintana. U-5735. Belascoain 54, altos del Banco. 25501 2 jn.

FINCAS URBANAS

HEIGHTS OF LA LISA

For Rent. Pretty chalet Villa Laura, Santa Brigida Street (Lisa). Four blocks from Calzada, one from Havana Central Station. Nicely fenced grounds, gardon and garage. Maine Floor: parlor, dining room, kitchen, pantry, two servant rooms First flight: three romms, hall and bath. Healty, cool, location. Rent $75 monthly. Sell for $25.000. Apply doctor Arturo de Vargas. Habana 35. Phone: A-1724. 25479 2 jn.

MARIANO, Reparto Buen Retiro, se vende chalet 100 metros, fabricación mampostería, 520 varas terreno; se regala por 4.200 pesos y el punto no tiene precio por fresco y saludable. No se demore que el negocio conviene por ir a España y gana usted mucho dinero. Informan: Real 174, Marianao. Teléfono FO-7081.

SE VENDE CON URGENCIA

a una cuadra Ayesterán una casa. Renta 170 pesos, se deja parte en hipoteca. Informan Infanta y Ayestarán, café. Adolfo Carneado. 24706 5 Jn.

VENDO EN LA CALLE ENCARNACION NUM. 35.

(Jesús del Monte). Precioso chalet compuesto de espléndido portal, sala, hall, cuatro espléndidas habitaciones, comedor, cocina de gas, baño intercalado, cuarto y servicio exterior de criados, espléndido garage, patio, traspatio y jardín veneciano al fondo. Puede verse los días hábiles de 2 a 6 p. m. Su dueño en la misma. 23413 2 jn

FRENTE a la doble línea de la Playa en la ampliación de Almendares se vende o se alquila una espaciosa casa enclavada en un terreno de 1250 m. cuadrados. Informan U-1334 y A-0539. S-3102 2 Jn.

VENTA RAPIDA

Por tener que embarcar vendo mi casa de 2 plantas en lo mejor de la Habana, pegado a San Lázaro, vale $26.000 y la doy en $16.500, no quiero palucheros. Nicolás San Miguel 75, Tel. M-4365. 25008 6 Jn.

EN EL CERRO

Pegado a Primelles. Sala, comedor, tres cuartos, servicio sanitario, cuarto alto, es una ganga en $4,200. Informan Santa Teresa 23. Teléfono I-4370. 24637 2 jn.

GRAN NEGOCIO

Se vende gran casa apartamentos Lindero 24, entre Díaz Blanco, Clavel, tiene 6 casas exteriores y 24 interiores, todo armazón concreto, casa nueva, gana 900 pesos mes, la doy en 90 mil, dejo mitad hipoteca, no corredores. FO-1969. 24710.—3 Jn.

MALECON, 328

Casa de 4 plantas y San Lázaro de 2 plantas mismo número se venden las dos o una sola fabricación de 1a., buena renta, véanla, llave bajos y bodega, hay piso vacío en 45 pesos y 23 mil pesos respectivamente, la mitad hipoteca, no corredores. FO-1969. 24709.—3 Jn.

(37)—Rústicas.

SE alquila con contrato la finca "San Matías", entre los kilómetros 6 y medio y 7 y medio de la carretera de Güines. Tiene una caballería de tierra, arboleda, pozos, río y una excelente y moderna casa de vivienda, de acero y concreto, en parte de dos plantas, con capacidad para numerosa familia. Teléfono directo, luz eléctrica y fácil comunicación por los tranvías de la Havana Central y numerosas líneas de guaguas. Para nformes Tel. F-2752 de 9 a 1 y de 3 a 5 de la tarde. 25345 3 jn.

SE VENDEN:

FINCA MAS HERMOSA Y SALUDABLE, 15 KILOMETROS FUERA DE LA HABANA, EN LOMA DE CARRETERA CENTRAL. CASAS CON TODAS COMODIDADES MODERNAS, JARDINES, PARQUES, Y ARBOLEDA

INFORMES:

Robert E. Hollingsworth,
O'Reilly No. 4. Teléf. A-1252

E 1220—8d 29.

SE vende una finca de dos y media caballerías, a 15 Km. de la Habana, de muy buena tierra, toda labrada y gran parte sembrada; tiene arboleda, platanal y una parte preparada para recreo con jardín y hermosa glorieta, casa de vivienda y para trabajadores, espacioso establo, abrevaderos, gran gallinero con su parque cercado; casa de máquinas con desgranadora de maíz, moledora, moledora de tusa y paja, picadora de yerba, motor, bomba, tanque e instalación de agua corriente. Dos pozos, uno de ellos explotable con rica agua de manantial. Se vende con sus 23 vacas criollas cruzadas, un toro de raza Holstein, una yunta de bueyes, gallinas, guanajos, puercos etc.; tractor, camioncito de reparto, arados, grada y demás implementos y herramientas. Precio $33,000 y se dan facilidades para el pago. No corredores. Informa: F. V. Bacallao. Teléfono A-3180, Apartado 576, Habana. 24930.—4 Jn.

FINCAS RUSTICAS

SE vende una finca de 6 y media caballerías en 33,000 pesos, calle 27 número 378 altos, entre 2 y 4. Tel. F-1946. S-3192 3 jn.

(I) COMPRA Y VENTA DE SOLARES YERMOS

GANGA. Se cede en las Alturas del Vedado (Kohly), un solar de 17.69x29.47. Total 521.32 varas, solamente tienen que entregar $2.250 y reconocer $3.050 al 6 0|0, pagadero en 17 años. El solar está situado en la calle 32 a media cuadra del Puente de Piedra calle 23. Teléfono F-2838. 25740 3 jn.

VENDO un gran solar en el punto mejor de Lawton con frente a la Habana Central, con un frente de once y pico y una casa de tres plantas, en lo mejor de la Loma de Chaple. Teléfono I-6597. No corredores. 25574 2 jn.

SOLAR

SE vende Alturas del Río Almendares, Avenida de la Paz, 15 x 36 en donde reside la mejor sociedad de la Habana, una cuadra línea, chalet Rivero, terreno llano. Dueño Figuras 21. Tel. A-2683. 25617 5 jn.

ALTURAS DE ALMENDARES

Solares a plazos cómodos con las siguientes medidas 12x24, 12x25, 12 por 34, 12x40. Tengo las medidas que usted quiera, pues estos solares tienen calles, aceras, luz, agua y arbolado; planos y demás informes señor P. Quintana. Belascoain 54, altos entre Zanja y Salud. Teléfonos U-5735 y U-5820. 25500 2 jn.

SOLAR de esquina Estrada Palma y Juan Delgado, Víbora, frente a Estrada Palma,t 20 meros por 40, dos solares de frente por Juan Delgado con tranvía por esta calle, 10 metros por 50. Informan Tel. F-1247. 25424 9 jn.

REPARTO Almendares solar de veinte metros por cuarenta;a en 9 y 18, en la línea del tranvía de Marianao, a una cuadra del cruce de los tranvía de Marianao y Playa. Teléfono F-1862. 25425 9 jn.

SE venden dos solares ue miden 1816 metros, en la calle 27 esuina a 6 a precio de situación. puede dejar parte en hipoteca. Informan calle I número 142 esuina a 15, Teléfono F-1868. S-3152 4 jn.

PROXIMO AL HOTEL

Almendares y a la casa modelo, vendo tres solares a $3.50 la vara, pues son una verdadera ganga. Informa señor P. Quintana. Belascoain 54, altos, entre Zanja y Salud. Teléfono U-5735. 25499 2 jn.

REPARTO ALMENDARES PARCELAS

En lo mejor del Reparto Almendares, vendemos parcelas de ocho de frente por 25 de fondo. Poco de entrada y el resto a plazos cómodos. Planos e informes, Oficina: Dumas y Alpendre, Calle 9, esquina a 12. Reparto Almendares. 25058 2 jn.

PEDROSO, CERCA INFANTA

se vende solares 10.30 x 30 varas a 21 pesos a pagar en sesenta meses. Tavel. F-4252. 24161 7 jn.

21 ENTRE C y D; SE VENDE

solar sombra y llano 22.65 por 50. También lotes terrenos a 50, 100 y 150 metros de Infanta. Facilidades pago. F-4252. Tavel. 24163 7 jn.

SOLARES

Vendemos a plazos solares bien situados. Grandes facilidades de pago. MENDOZA Y CA. Obispo 63. Telf. M-6921

E 36 Ind 1 en

LUYANO

Magnífica oportunidad: Solar en la calle de Cueto, de Concha a Luyanó. Urbanización completa.

SR. TAPIA. M-5407

E. 1210.—2d. 25 My

A $3.50 VARA

al contado vendo solar en Ampliación de Almendares, calle A entre Miramar y Lanuza, a una cuadra de la línea de la Playa, 10 varas de frente por 5185 de fondo. Informes en Montero Sánchez 42, (entre 23 y 21) Vedado. 23854 5 jn

MAGNIFICO solar de 6x24 metros en la zona de Falla Gutiérrez, lo doy barato. Sr. Blanco, en el teléfono M-1988. 24885.—2 Jn.

OJO a esta ganga. Reparto Almendares, solar de esquina de fraile, con 22 por 46 varas, llano, donde vale a $10; lo doy a $6.50. U-4217. 24536 2 jn

A tres pesos y medio en Almendares, una cuadra del tranvía, a cinco pesos en Miramar y en la Avenida de Acosta, dando doscientos pesos de contado y el resto a plazos cómodos, dos solares entre dos casas. García, teléfono U-1363. 25041 7 jn.

(J) COMPRA Y VENTA DE ESTABLECIMIENTOS

SE vende una vidriera en buen punto. Informan en Inquisidor 17. 25834 3 jn.

VENDO vidriera moderna de tabacos, cigarros y quincalla, en punto inmejorable; hay mucho tránsito; contrato poco alquiler, la doy casi regalada; vista hace fe. Informes, Consulado 105, café Yauco, señor Fernández. 25845 4 jn

10 CENTAVOS
DE 7 A. M. A 4 P. M.; Y DE 4 A 10 P. M.
15 CENTAVOS

SOLICITUDES DE TRABAJO: DIEZ CENTAVOS
DEPARTAMENTO DE ANUNCIOS CLASIFICADOS

10 CENTAVOS
DE 7 A. M. A 4 P. M.; Y DE 4 A 10 P. M.
15 CENTAVOS

FOLLETIN 43

BERTA RUCK

Autora de "CORAZONES QUE NO SE ENCUENTRAN"

EL ALOJADO

Versión española de

A. JORDA

Esta novela se halla de venta en las librerías "La Moderna Poesía" Pi y Margall, 135, y "Cervantes", Avenida de Italia núm. 62.

(Continúa)

Evelina, poniéndome las manos en los hombros y sonriéndome con gran ternura, me dijo:

—¡Contártelo todo! ¡Oh! ¿Pero... no lo habes ya? Todo está arreglado. Soy la prometida de Eduardo, y él y yo somos los novios más felices del mundo.

—Sí, ya lo sé. Pero querría saber algo más. No te salgas por la tangente. A mí me gustaría que me lo contaras todo, sin omitir ningún detalle. Lo que él te ha dicho, lo que tú le has contestado y todo lo que ha pasado luego.

—¡Oh, oh: — exclamó Evelina— ¿No comprendes, niña, que esas cosas no deben decirse?

—¡Cómo! —suspiré, asombrada en te tan inesperado exceso de ingratitud. — ¿De manera que permitirás que me quede sin saber nada?

—Comprenderás que no voy a discutir esos asuntos con mi hermanita menor —me contestó Evelina, olvidando que era a su hermanita menor a quien debía toda su felicidad. — ¡Hay cosas que son demasiado sublimes para que se puedan tratar con las niñas de tu edad!

Bueno; huelgan los comentarios. Así, pues, quede lo de la conducta y la ingratitud de Evelina en este punto.

Hoy hace una semana que está prometida.

Y cuanto más lo pienso, más convencida estoy de que este suceso ha colmado la medida de lo extraordinario y lo inesperado.

Sin embargo, hoy he sabido algo todavía más inverosímil. Esta tarde, en el segundo reparto, ha llegado una carta para tía Victoria.

María se la entregó en la salita, en donde mi tía estaba haciendo solitarios, como de costumbre.

Leyó la carta y en seguida exclamó:

—¡Oh, Isabelita, esto es una epidemia! Aquí tenemos noticias de Lascelles.

—¡Oh, qué alegría! —dije, sintiéndome verdaderamente complacida, porque me parecía que hacía ya siglos que no sabíamos de él.

Y también porque me estoy dando estos días cuenta de lo mucho que se le echa de menos en casa. Ya ven ustedes: no queda nadie de mi edad con quien poder hablar. Anita está casada, y Evelina algo peor, puesto que está prometida. ¡Cómo no notar la falta de Lascelles, con su alegre charla y sus graciosas ocurrencias! ¡Ah, si él estuviera aquí ahora, cómo me consolaría de la pérdida de mis dos hermanas!

—¿Está ya en disposición de volver a su antiguo alojamiento? — pregunté.

—No, todavía no: pero en la carta dice que ya puede recibir visitas, y añade que le gustaría mucho que alguna de nosotras fuera a verle. Mucho me agradaría ir yo misma ¡pobre Lascelles! pero ya sabes que cada vez que cojo en invierno el tren para ir a la ciudad se me recrudece el reuma. Evelina tampoco puede ir, porque tiene que hacer los honores a la hermana de Curtis, que ha de llegar de un momento a otro para dar unas cuantas conferencias científicas a los soldados. No quedas más que tú, y me parece que vas a tener que ir a verle y a saludarle de nuestra parte.

Me faltó poco para ponerme a dar saltos de alegría.

Claro está que me moría de ganas de hablar con alguien de las relaciones de Evelina y Curtis, y sabía cuánto había de interesarle a Lascelles todo lo referente al caso, ya que él había sido quien nos había presentado al novio. ¡Y poquito que me gusta a mí contar sucesos interesantes a las personas que sé que me escuchan con agrado!

De ahí mi alegría. Pero precisamente porque tenía tantas ganas de ir a ver a Lascelles he tenido buen cuidado de disimular, no fuera que mi tía cambiara de opinión. Así, pues, me he limitado a responder con naturalidad:

—¡Muy bien, tía! Iré a ver a Lascelles, si a usted le parece que debo ir, y haré todo lo posible por distraer un rato al herido.

La tía Victoria ha contestado contemplando sus cartas:

—Sí: estoy segura de que se alegrará de ver a una de nosotras, aun cuando supongo que no necesita distracciones por ahora. Bien distraído y contento estará si hemos de juzgar de él por Enrique y por Eduardo.

—¿Juzgar de él por Enrique y por Eduardo? — repetí. — ¿Qué quiere decir, tía?

La tía Victoria cambió de sitio la sota de espadas y dijo:

—Sí: también Lascelles quiere casarse.

—¡También quiere casarse!—repetí sin dar crédito a mis oídos.—Pero eso no es posible, tía. ¿Dice usted que Lascelles también desea casarse?

La tía Victoria, fijándose en que había colocado mal la sota y volviéndola a poner en su primitivo sitio, me respondió:

—Sí, casarse; ¿por qué no?

—Porque, porque... Sí, es verdad, ¿por qué no? ¿Por qué no había de querer casarse Lascelles? Si por lo visto sopla la racha: todo el mundo quiere casarse. Pero me ha sorprendido... ¡Quién había de esperar esta noticia! ¿Dice usted, tía, que Lascelles quiere casarse? ¿Tiene ya relaciones?

—Así parece—me contestó la tía Victoria lanzando una última mirada a la carta de Lascelles antes de guardársela en el bolsillo.—Yo no había oído hablar nunca de sus relaciones. ¿Y vosotras?

—No, nosotras tampoco—contesté con pena, porque con la boda de Lascelles no me va a quedar ya a mí ni siquiera un amigo con quien hablar. De sesenta años para abajo todos con relaciones formales, excepto yo... ¿Y quién podrá ser esa otra muchacha, quiero decir esa muchacha que ha de casarse con el oficial olvidado? Es indudable que estas relaciones datan de antes de que Lascelles saliera de casa.

Creo que podía y que debía habérnoslas participado antes. No está bien guardar secretos de tal naturaleza durante tanto tiempo a los buenos amigos. No hay que extrañarse de que yo esté resentida.

—¿Dice en la carta el nombre de su prometida?—pregunté a mi tía.

—¡Oh, sí!—me contestó ella amablemente. Y en seguida, y en tono triunfante, exclamó:—¡Oh, por fin!

Había logrado sacar el solitario en aquel mismo momento.

Diez minutos pasó contemplando complacida sus naipes antes de que fuera posible volver al asunto de Lascelles, hasta que prosiguió diciendo, mientras recogía sus naipes:

—Sí, y por cierto que me ha sorprendido, aun cuando yo ya había hecho el propósito de no sorprenderme nunca más por nada que se refiriese a asuntos de amor. ¡Por eso ella quería a toda costa que no le cuidara ninguna otra mujer!

—¡Cómo!—exclamé casi con desesperación.—¿La novia de Lascelles es la despótica, la almidonada, la antipática enfermera que le cuidaba aquí en casa?

—¡No; oh, no!—contestó tía Victoria.—No es la enfermera: es la propia directora y propietaria del sanatorio en donde Lascelles está ahora magníficamente atendido.

—¡La señorita Gates!—prorrumpí cada vez más maravillada y confusa.—¿Dice usted, tía, que Lascelles va a casarse con el vejestorio de la señorita Gates?

—Así parece, querida—respondió la tía Victoria volviendo a empezar otro solitario.—¡Pero la señorita Gates no es tan vieja!

¡Que no es tan vieja!

¡Más vieja que Matusalén! ¿Son, acaso, de una misma edad ella y Lascelles?

¡No lo son, no! Lascelles no tiene más que veinticuatro años y la señorita Gates tiene que tener por lo menos treinta y cuatro o treinta y cinco. Una edad en que ya no se debe pensar en amoríos, ni en casamientos, ni en locuras por el estilo.

¡Treinta y cinco años!

¿Ignora acaso esa grave anciana que lo que está haciendo es lo mismo que raptar párvulos de la escuela?

¡Por eso le llamaba "Paco" y le hablaba con tanto mimo!

¡Por eso vino aquí en automóvil para llevárselo a su sanatorio, como la araña se lleva a la mosca!

Por lo visto eran muchos, para ella, treinta y cinco años de soltería, y ha tenido suficiente habilidad para engatusar a un joven. El será ahora el apoyo y el alivio de su vejez.

En cuanto a él, ¡bueno! ¿Va a llamar a su novia "mujercita mía" o "mamá"?

Pero ¿qué me importa a mí, al fin y al cabo, todo eso? Por mí, que se case, si quiere, con su abuela. O con la abuela de otro, para evitar la consanguinidad.

Lo único verdaderamente fastidioso para mí es que ya no me queda nadie con quien hablar, porque no es posible hablar con un hombre que está a punto de casarse con la misma libertad con que se puede hablar a un hombre libre, independiente y soltero. Las personas que tienen relaciones amorosas no piensan sino en sí mismas y en los asuntos de su amor. Este fenómeno tan corriente y natural me ha privado del gusto de conversar con Anita y Evelina como conversaba, y ahora me privará también del placer de hablar amistosamente con Lascelles. He aquí toda mi contrariedad.

Por cierto que ya ¿para qué he de ir a verle al sanatorio? Casi siento tentaciones de no ir.

¡Al sanatorio de la señorita Gates! ¡Del horrible vejestorio!

Nada; lo dicho: no iré.

CAPITULO XXIII

La terrible seductora

Pero... he ido.

Sí, señores, sí: por fin he ido a visitar a Lascelles en el sanatorio de su novia, la seductora de niños.

Me ha parecido que hubiera sido una grosería no ir a verle cuando él deseaba recibir mi visita a pesar de tener otra novia; quiero decir, a pesar de tener novia. He pensado, además, que quizá necesite alguna de las cosas que dejó en casa.

Así, pues, he ido a verle; pero únicamente movida por consideraciones de buena educación y de humanidad. Ha hecho un día pésimo; ni húmedo, ni frío, pero triste y melancólico como pocos. Yo creo que ha sido el día más feo y desagradable de cuartos he visto en mi vida.

Todo fué mal desde el principio. Para empezar, salí de casa olvidando uno de los paquetes que tenía que llevar a Lascelles. Después se me rompió un tirante, y aún cuando lo sujeté con un imperdible, sin embargo, en un caso así va una por la calle con la continua amenaza

M.E.C.D. 2016

ESTABLECIMIENTOS

BODEGA. Se solicita una persona del giro de víveres con $1.500, para que se haga cargo del manejo exclusivo de una bodega de excelente marchantería. Se le da participación por mitad. Informan teléfono F-2798.
25794 4 jn.

SE vende una gran casa de comida en Monte 140, altos, por tener que embarcar su dueño para España. Se vende una cocina grande de carbón de piedra; se alquilan habitaciones a hombres solos o a matrimonios; se admiten abonados y se dan comidas a domicilio. Precios convencionales. Informes en la misma.
25785 3 jn.

GARAGE. Se vende en $6.000 situado dentro de la Habana. Alquiler módico, largo contrato, más de 60 máquinas grandes todas. Es negocio que no está en quiebra, como se verá, que se vende por causa que verá comprador. Benitez. Lagunas 115, por Belascoain, de 12 a 3.
25688 2 jn.

GRAN oportunidad. Por embarcar vendo la mejor carnicería del Cerro en $2.000 al contado y $1.100 en plazos cómodos. Negocio serio, no se desea perder tiempo. Informan en la bodega de Peñón y Santa Teresa, pregunte por Luis.
25667 3 jn.

SE vende un puesto por tener que atender su dueño otro negocio, en San Antonio y Libertad. Teléfono I-1266.
S-3188 3 jn.

BUENA OPORTUNIDAD

Se vende bodega a dos cuadras de la calzada de Ayesterán, bien surtida, armatostes modernos, con mil pesos de contado, gran barriada. Informes: Suárez. Calzada del Cerro 337. Teléfono M-2582.
25689 5 jn.

OCASION. Gran vidriera de tabacos, quincalla y billetes, en lo mejor de la Habana, se vende barata y buen contrato. Razón: Muralla 103, almacén o en el segundo piso, de 12 a 2 y 7 a 8.
S 3196 8 jn.

TINTOREROS se vende una tintorería, tiene bastante trabajo, se da barata por embarcarse su dueño. Informan San Lázaro 404 esquina a San Francisco.
25571 5 jn.

AVISO. Se vende una bodega en la Habana sola en esquina, buen barrio y buen contrato y buena venta y mucha facilidad de pago y poco de contado, el dueño no cesita dinero por retirarse a otro negocio mayor. Su dueño Alvaro Alvarez, Apodaca número 21 altos, de 12 a 10 noche.
25568 3 jn.

ATENCION

Vendo café y fonda en 4,000 pesos o admito socio con 1,000 pesos, con contrato de cuatro años, alquiler 50 pesos, venta 50 a 60 pesos diarios, está pegado a Belascoaín. Amistad 136, B. García.
25573 6 jn.

GRAN OPORTUNIDAD PARA GANAR DINERO

Por tenerse que embarcar la dueña se vende un hotel en lo más céntrico de la Habana, largo contrato y buena clientela. Informes Industria 55.
25411 6 jn.

FARMACIA. Se vende una en lo más céntrico de la Capital. Es antigua y se da en menos de la mitad de su justo valor. Solo hace falta muy poco efectivo. Informan por teléfono Aldaya y Bofill. Droguería "Sarrá".
25506 6 jn.

LECHEROS, se arrienda una lechería con trasiego, propia para despacho. Poco alquiler. Tamarindo 25.
25370 2 jn.

SOY cocinero y con tiempo en el país, deseo tomar fonda en arriendo. Lo mismo en la Habana que en el campo, tengo mucha práctica en Ingenios y a luchar con público, deseo trabajar. Llame o escriba teléfono A-3823, Salud número 1. Pregunte por Bartolo a todas horas.
25420 2 jn.

GRAN BODEGA EN $12.000

Sola en esquina, contrato 6 años, alquiler reducido, cantina, gasolina y víveres finos.

BODEGA EN $1.000 CON SOLO 500 PESOS

en mano, resto $100 cada mes, sola en esquina, contrato 6 años y poco alquiler.

BODEGA EN $2,000 EN CALZADA

contrato 6 años, casa para familia, solo los enseres valen los $2.000.

VIDRIERA DE TABACOS, $2,800

Informa P. Quintana. Belascoain 54 altos, entre Zanja y Salud. Teléfono U-5735.
25502 2 jn.

BILLARES. Por no poderlo atender se vende un salón de billar con local ya preparado para cantina. Precio de ocasión. Informan Tulipán 3-B, Cerro, teléfono I-5407.
25083 2 jn.

LECHERIA, se vende barata, buen contrato; no paga alquiler. Informan carretera de Güines 127, frente a Eulogia, Café Fernández.
25136 2 jn

POR 3,000 pesos cedo el 30 por ciento de un negocio decente, que producirá 60,000 pesos en poco tiempo. Llame a los teléfonos I-1348 y F-5617.
S 2920 3 jn.

NUNCA mejor ocasión se vende una gran tintorería, informan O'Reilly 6 depósito de la lechera, preguntar por el encargado. Tel. M-5054.
24619 4 Jn.

TALLER de lavado y tintorería se vende, está en muy buenas condiciones de comodidad y está situado en el Cerro y en el mismo paradero. El señor Linares informa.
24104 2 jn.

VENDO Café, cantina, en esquina de mucho tránsito día y noche, casa nueva muy poco alquiler, buen contrato, hay vida propia. Precio $6.500. Más informes Consulado 105, café Yauco, señor Fernández.
25300 7 jn.

VENDO por embarcar, un gran negocio de hospedaje y restaurant, con mucha y buena marchantería, en el mejor punto comercial; no paga alquiler; buen contrato, facilidades de pago. Informan San Miguel 49, altos, teléfono M-2245.
25119 7 jn.

(K) COMPRA-VENTA DE ANIMALES

SE vende un perro legítimo Policía de diez meses. Se da muy barato, por tener que embarcarse su dueño. Informan Consulado 72. Peletería. Teléfono: A-4422.
25725 3 jn.

(L) AUTOMOVILES

(38)—Compra

COMPRO automóviles de uso; también me hago cargo de pagarés por pagar. Cacharros no. Rexach, Garage San Francisco 17, entre San Miguel y San Rafael. U-4537.
23804 5 jn

(39)—Venta

VENDO camiones White 2, 3 1|2, 5 toneladas, chassis volteo, cadena y modernos Ford sinfín, carrocerías repuestos para toda clase de camiones nuevos y de uso, todo barato. 500 muelles para carros, paseo, a 500. Montaje de gomas macizas. Compro camiones y piezas; los cambio y reconstruyo. A. Hernández, Cristina 12, teléfono A-4803.
22772 13 jn.

SE vende un Buick de 7 pasajeros del 25. Informan en 27 esquina a B. Teléfono F-3572.
S-3176 5 jn.

VENDO camión Mack, 5 y media toneladas, volteo. Informes Línea y H, Vedado. Tel. F-2502.
25384 4 jn.

AUTOMOVILES

FENOMENAL SUBASTA DE CARROS DE USO

El sábado 4 de junio a las 3 de la tarde empieza la enorme subasta anual de automóviles de uso en la casa Ulloa, por la calle Cárcel número 19. Es el remate más sorprendente que hemos hecho en 14 años. Nosotros no ponemos precio. Usted puede ofrecer lo que quiera por uno o varios de los carros en subasta, todos son excelentes gangas que no se presentarán otra vez. Hay varios Cadillacs, Dodge, Hudson, Ford, Chandler, Stutz, Cole, Winton y otros más. Facilidades de pago en algunos de esos carros. J. ULLOA Y CIA., Cárcel número 19. Tel. M-7777.
25624 4 jn.

SE vende una casa comidas por tener que embarca su dueño. Santa Rosa número 21, letra D. Ciénaga.
25362 2 jn.

SE vende un Chevrolet moderno a precio de verdadera ganga. Puede verse en el Garage de Pita y Sierra. San Rafael número 14 1|2 de e3 1|2 a 4 1|2. Preguntar por José.
25711 5 jn.

VENDO lujoso Packard con muy poco uso, carrocería Hetlwood Cabriolet, tiene cinco gomas nuevas y pintura Duco. Se da en ganga. Para informes teléfono F.O.-1327. Martín Estrada. No se trata con corredores.
25379 4 jn.

SE vende un Ford del 25, San Miguel número 177 por Marués González, talabartería.
S 3155 9 jn.

CUÑA Chevrolet en buen estado de funcionamiento y conservación, la vendo en 175 pesos. Industria 140 esquina a San José.
25440 2 jn.

SE vende un Ford con un año y pico de uso, fuelle nuevo y arranque garantizado en 225 pesos, en San Miguel número 178.
25476 2 jn.

VENDO Studebaker poco uso se garantiza, pintura fuelle, gomas y vestidura nueva, en $250.00, Garage González, Hospital No. 2.
25520 2 jn.

SE vende un Chevrolet del 25 en magníficas condiciones, se da muy barato, San José 128 entre Soledad y Aramburu, Garage, Chapa No. 14366.
25558 2 jn.

CAMION Stewart 272 toneladas. Gran oportunidad para adquirirlo, está como nuevo, ol doy barato. Velazquez y Guasabacoa. Tel. I-2796.
25563 4 jn.

SE venden tres automóviles Cadillac; uno modelo número 55, cuña, de cuatro asientos; uno modelo número 57, radiador forma V. de siete asientos, tipo especial; uno modelo número 57, estilo Limousine, de siete asientos. Pueden verse en 19 esquina a J., Vedado. Casa de Machín. Preguntar por el jardinero.
25219 5 jn.

CAMBIO

AUTOMOVIL CHANDLER DE SIETE ASIENTOS PARA CARRO CERRADO DE DOS PERSONAS. DIRIJASE FINCA CACALOTA, ARROYO ARENAS.

E 1221—8d 29.

TALLER DE CLEMENTE HUERTOS. CONCHA Y VILLANUEVA, TELEFONO I-5926.

Se venden camiones reconstruídos de volteo y en chassis. Un Packard en chassis largo de 4 1|2 toneladas. Un Pizarro de volteo de 5; otro de volteo de 5 con chapa, está trabajando; un U. S. 2 1|2 con su carrocería. Un Fepublic de 5 en chassis. Repuesto para camiones. Una planta autógena Oxsuel con generador de 50 libras. Un taladro de 24". Un torno de 5 pies entre puntos. Un motor de 10 H. P. Un taladro eléctrico. Dos bombas de volteo con sus cajas. Todo muy barato.
25043 12 jn.

AUTOMOVILES DE USO TOMADOS EN VENTAS DE CADILLAC Y LA SALLE

Chrrysler Imperial, Faetón 5 pas. casi nuevo.
Hudson Cerrado, Sedan 5 pasajeros.
Nash Cerrado, Sedan 7 pas. casi nuevo
Cadillac cerrado, Limousine 7 pas. Modelo 61.
Cadillac, Touring 7 pas. Modelo 61.
Studebaker Cerrado, Coach 5 pas. último modelo.
Entre estos coches hay varios en espléndidas condiciones y a precios muy atractivos.

ROSS CADILLAC COMPANY OF CUBA, S. A.

Avenida de Washington (Marina) 12

Teléfono U-1088-1089

E. 1217 1d. 27 My

MOTOCICLETAS HARLEY-DAVIDSON

nuevas y de uso de todos precios, completo surtido de piezas de repuesto y el mejor taller de reparación; no bote su dinero en pruebas baratas que resultan caras. José Presas, agente para Cuba. Avenida de la República 390, teléfono U-2143.
24499 25 jl

CHANDLER tipo Sport de 4 asientos, particular, garantizado como nuevo por embarcarme lo vendo en $600, con facilidades de pago. Espada y San Lázaro, Agencia de Motocicletas.
24498 9 jn

PACKARD seis cilindros, garantizado y a toda prueba $1,000, otro doce 600 pesos, los dos particulares, doy facilidades de pago. Calle 9, entre J e I, Vedado.
24887.—2 Jn.

MAGNIFICOS CARROS DE USO NECESITAMOS EL LOCAL QUE OCUPAN

TODOS GARANTIZADOS

Buick de 5 asientos Sport, (menos de $1,500).
Buick de 7 asientos Azul, (menos de $1,000).
Cadillac 61, como nuevo, 7 asientos, (menos de $800).
Cadillac especial, magnífico, con buenas gomas, (menos de $800).
Fiat, (mediano), 7 asientos, con gomas nuevas, (menos de $900).
Packard 8 de 5 asientos, gris, casi nuevo, (2,300).
Lincoln, 7 asientos, como nuevo, con chapa, ($3,200).

¡¡¡¡ATENCION!!!!

SE REMATA UN LOTE DE CARROS EN BUEN ESTADO DE FUNCIONAMIENTO, DESDE $25.00. VEALOS !!!!! NO PIERDA ESTA OPORTUNIDAD
Pregunte por los S. T. Tolon o Sr. Carlos Werner.

CIA. DEL AUTO UNIVERSAL

Marina No. 2. Tel. U-1046.
E. 1218.—10d. 5 Jn.

AUTOMOVILES

MAQUINAS DE USO VENDO

Varias baratas y con facilidades de pago. Hay Estrella. Chevrolet, Ford y también algunos camiones. E. Valdés. Luyanó 101. Tel. I-1946.
25122 3 Jn.

(40)—Reparaciones y Accesorios

ACCESORIOS PARA AUTOMOVILES

Acumuladores. Tengo dos casas del mismo giro una en Luyanó y la otra en el mejor punto del Vedado; vendo cualquiera de las dos, por no poder atender más que una. Informan teléfonos X-1139 y F-5071.
U H 25590 7 jn.

(LL) DINERO EN HIPOTECAS

(41)—Se ofrece

DINERO bajo tipo. Todas cantidades, sobre casas, solares, construcciones, Habana, Marianao y Repartos, sin corredores, Gervasio 113, altos, de 12 a 3 y de 7 a 8. M-3470.
25759 16 jn

DESEO colocar en primera hipoteca en la Habana o sus barrios $3.000, no tiene que pagar comisión. Informan Teléfono F-5631. No corredores.
25511 2 jn.

DOY dinero en hipoteca desde doscientos pesos en adelante, también sobre alquileres y bóvedas en el Cementerio. Señor Velazco, Rayo 98, teléfono A-6847.
25564 5 jn.

DOY $4.000 al 7 por ciento sobre casa en la Habana, si la garantía no es suficiente, no se presente. E. Flores, Bruzón, 3, bajos.
25077 3 jn

HIPOTECAS

Tenemos la cantidad que necesite, negocios en el día. Si necesita 2a. hipoteca traiga la escritura. Arrondo y Nicolás San Miguel 75, teléfono M-4365.
25006 6 Jn.

CAPITALES, facilito hipotecas, rentas, automóviles, al comercio en pagarés desde 100 pesos, mercancías en depósito y sobre todo lo que represente garantía. Cuba 32. Orbón.
24625 4 jn.

NEGOCIOS prácticos, 100 pesos producen cinco mensual, operaciones bien garantizadas. La Cooperación. Cuba 32. Teléfono A-3714.
24626 4 jn.

DINERO para hipotecas al tipo más bajo de plaza, en todas cantidades, con la mayor reserva y prontitud. Miguel F. Márquez, Cuba 50.
E 1019 Ind 1 my

HIPOTECAS

En grandes y pequeñas cantidades, en primera y segunda hipotecas al mejor tipo de plaza, sobre casas construídas y en construcción en la Habana, Marianao y sus repartos; también sobre fincas rústicas y solares yermos, brevedad y reserva. Martínez y Prieto, O'Reilly número 23, de 10 a 12 y de 3 a 5. Teléfono A-6951.
E 170 Ind. 1o. En.

DINERO sobre muebles lo facilito dejándolos en poder de sus dueños, también sobre bóvedas y automóviles. Absoluta reserva y prontitud, señor Fernández. Obispo 56. M-3434.
17548 2 jn.

CLAUDIO R. ARELLANO

Dinero en Hipoteca

Tel. A-8297. Cuba, 50..

E. 53 Ind. 1 En.

DINERO

En pignoraciones sobre joyas, interés económico, en todas cantidades. "La Nueva Mina", de Bahamonde y Fernández, sucesores de Ricardo Rivera. Bernaza 8. Teléfono A-3662.
E 1334 30 d 1 jn.

DINERO sobre muebles lo facilito dejándolos en poder de sus dueños. También sobre bóvedas y automóviles. Absoluta reserva y prontitud, señor Fernández. Obispo 56. M-3434.
17548 9 jn

(42)—Se toma

TOMO en primero hipoteca $4.000 sobre magnífica finca pegada Habana, en la carretera de Guines. Son sobre tres caballerías, tratando solamente con quien facilite el dinero. Benitez. Lagunas 115, por Belascoain, de 12 a 3.
25687 2 jn.

(N) COMPRA-VENTA DE OBJETOS VARIOS

COMPRAMOS

Pagando más que nadie, baules escaparates y de los otros que estén en buen estado.

COMPRAMOS

Cajas de caudales, todos tamaños.

COMPRAMOS

Vidrieras, cantinas, mesas de Vitrolite y mármol y toda clase de enseres de café y fonda.

COMPRAMOS

Toda clase de muebles que sean modernos y estén en buen estado. Llamen al Teléfono M-3288.
25724 31 jn.

VENDO contadora Nacional nickelada, m. 420, marca 9.99; al contado o a plazos, más en proporción que nadie. Pelayo. M-1434.
25596 3 jn.

CAJAS DE CAUDALES

Casi regaladas, surtido completo.

PARA CAFE Y FONDA

Cantinas completas mostradores Vidriera de todos tamaños y formas, mesas de mármol madera y vitrolite, sillas de Viena legítimas nuevas y de uso arregladas magnífico horno para pan caliente e infinidad de objetos.

MUEBLES DE ESCRITORIO

Gran surtido en Burós, mesas planas de roble y caoba, libreros sillas giratorias, archivos de acero, máquinas de escribir, ventiladores de techo y pared de las dos corrientes.

BAULES ESCAPARATES

De bodega y camarote surtido completo nuevos y de uso.

VICTROLAS VICTOR

De todos tamaños e infinidad de discos muy buenos y casi regalados.

MAMPARAS Y DIVISIONES

De cristales y madera en muy buen estado, magnífica división de caoba cristales y reja bronceada, propia para casa de Banca.

MUEBLES EN GENERAL

Juegos de cuarto, sala y comedor, camas de hierro, relojes de pared, máquina de coser Singer y toda clase de piezas sueltas. No pierda la oportunidad. Véanos cuanto antes. Apodaca 58 entre Suárez y Revillagigedo.
25543 9 jn.

COMPRA-VENTA OBJETOS

VENDO mamparas y divisiones muy baratas; tengo nuevas y de uso y construyo a medida, para casas de huéspedes, oficinas, gabinetes, barberías, fondas, etcétera. También instalo vidrios a domicilio. Príncipe 4 1|2. U-2720. Castro.
25801 8 jn.

PIELES

Cuando a fines de este mes, estemos ya definitivamente instalados en nuestro nuevo local de Muralla números 28 y 30, entre Habana y Compostela, debe usted visitarnos, e nla seguridad de que encontrará lo que necesita, en nuestro gran surtido de pelles para calzado, artículos de zapaería, talabartería y peletería, capas de agu, hules, lons para toldos, etc. etc.

"LA CASA GARCIA"

Nicasio García y Cía. Muralla 18. Teléfono M-7181. Habana.
25620 31 Jl.

RADIO

Un rectificador para cargar acumuladores y auto parlante brown, en flamante estado se vende por embarcarse su dueño. Teniente Rey 15, de 5 1|2 a 9 p. m.
25577 2 jn.

DISCOS, DISCOS

Vendo 500 discos nuevos, óperas, bailes, canciones, bandas, etc. Verdadera ganga, desde 20 centavos. Príncipe 31, bajos, entre Espada y Carnero.
25626 10 jn.

SE vende muy barata una pesa Fourbon pesa de una libra a 6,000, se da barata porque esorba. Para más informes Tel. A-9681. Flores.
25406 2 jn.

VENDO todos los enseres de una horchatería con licencia, 4 mesas vitrolite, con 16 sillas modernas caja chica National $40, nevera mostrador grande para refrescos. Informes Consulado 105, Café Sr. Fernández.
25559 2 jn.

SI usted desea vender las plantas de su patio, yo se las compro. Informan teléfono A-2261.
25046 5 jn

PARA viajar se compran tres o cuatro baúles apropiados para muestrarios de ferretería. Informan Apartado 2434, teléfono M-5186.
25087 2 jn.

MAQUINA contadora y sumadora, con motor, marca "National" costó $600, está sin uso por dejar el negocio se vende a primera oferta, puede verse Colón esquina Aguila, bodega.
25521 2 jn.

(Ñ) ENSEÑANZAS

ESTUDIO MARIANO MIGUEL

ESCUELA LIBRE DE PINTURA

PREMIADO en la Exposición Nacional de Bellas Artes de Madrid, de 1904. Expositor de "Societé de Artistas Frances-ses" de París, 1893. Diploma de Honor del Salón de Otoño de la Asociación de Pintores y Escultores de Madrid 1924. Jurado del Concurso Aguafuertes del Círculo de Bellas Artes, Madrid, 1922.

Clases de Pintura, Estética y procedimiento del color, Aguafuerte, Repujado en cuero y metal Batik. Clases especiales para Arquitectos, Militares y profesores de Magisterio.

ESTUDIO

Edificio del DIARIO DE LA MARINA

Telf. F-3363.

E. 53 Ind. 1 En.

SEÑORITA francesa, seria, bien educada, diplomada, enseña francés, literatura, declamación, buena dicción; hace traducciones. Venir hablar después de las cinco tarde. Srta. Goudey, calle Habana, 85.
25789 4 jn.

PROFESOR MERCANTIL

Clsaes nocturnas y por correspondencia de teneduría de libros y cálculos mercantiles a cargo de un experto, contador. Enseñanza rápida y práctica otorgando diploma. Sr. Orfila, Aguila 105.
25612 30 Jl.

PROFESOR de idiomas dará lecciones a domicilio, de alemán e inglés. Teléfono M-1905, de 10 a 11 a. m.
S-3189 15 jn.

CLASES A DOMICILIO

Por profesor muy práctico y conocido. Enseñanza en general. Cursos Preparatorios, Teneduría de Libros. Especialidad para niñas y señoritas. Ayuda tareas de colegios. Referencias al Hermano Director de La Salle o el Párroco. Trato en 17 número 233, entre F y G., Vedado, Teléfono F-5594. Lorenzo Blanco.
10 d 31

INGLES

Enseñado por señorita americana. Sorprendentes resultados en pocas semanas. Garantiza el discípulo leerá, escribirá y hablará el inglés en breve tiempo. Lecciones a domicilio también. Miss Kapan Belascoain 98. M-1194.
21918 8 jn.

PROFESORA DE INSTRUCCION

elemental y superior, con muy buenas referencias, se ofrece para dar clases a domicilio. Avisos al U-1473.
25244 3 jn.

VEDADO. Madame Dubos Cowan. Profesora de francés e inglés, excelentes referencias. L, 186, teléfono F-2182. De 9 a 6.
25052 5 jn.

UNA señorita americana que fué profesora algunos años en las escuelas públicas de los Estados Unidos tiene varias horas disponibles. Dirigirse a Miss H. Línea número 10.
25057 4 jn

ENGLISH SHOOL CALLE 4 NUMERO 174 ENTRE 17 Y 19. VEDADO TELF. F-4296

El curso de Verano empezará la primera semana de Junio. Las horas de clase son de 8 a 12 a. m.
25145 4 Jn.

PROFESORA solfeo y piano, da clases en su casa, por el módico precio de $4.00; a domicilio $7.00; Plan escogido de los mejores autores del mundo; lo más rápido que se conoce; hay exámenes cada medio año en el Conservatorio. Más detalles teléfono M-6270.
S 3029 2 jn

SEÑORA canadiense con larga experiencia, da clases de inglés a domicilio. Prepara alumnos para el Instituto. Tiene buenas referencias. Informa Mary Crisp. Tel. U-1508.
24103 7 jn.

GRAN ACADEMIA COMERCIAL DE IDIOMAS, TAQUIGRAFIA Y MECANOGRAFIA, UNICA PREMIADA EN EL CONCURSO PROFESIONAL CELEBRADO EL 28 DE MAYO DE 1922. COLEGIO ELEMENTAL Y SUPERIOR. DIRECTOR: LUIS B. CORRALES. LOMA DE LA IGLESIA DE J. DE MONTE. TELEFONO I-2490, CLASES DE DIA Y DE NOCHE. INTERNOS. EN TODAS LAS LIBRERIAS Y EN ESTA ACADEMIA SE VENDE LA UNICA ARITMETICA MERCANTIL, PRACTICA, CON PROBLEMAS DE TENEDURIA DE LIBROS. MAS UTIL Y MAS BARATA QUE SE CONOCE.

E. 55 Ind. 1 En.

ENSEÑANZAS

EXPERTAS PROFESORAS

Clases de piano, solfeo, pinturas, bordado y costuras. Se hacen flores. Clases de bailes para niños, con castañuelas, cuplets, tangos, bailes clásicos etc. Hotel Santander, apartamento 25. M-1194.
23242. 16 Jn

ACADEMIA DE FRANCES, PIANO Y LABORES DE MANO

Se dan clases a domicilio y en la academia, con profesor y profesora titulados de París. Inmejorables referencias, se hacen traducciones. Calle 4 número 253 entre 25 y 27. Tel. F-2658.
E 342 Ind. 4 Feb.

BAILES. WILLIAMS. M-3643

Clases particulares hasta aprender cinco bailes de salón distintos que usted quiera, $10. Bailes españoles. No academia. Casa particular. Apartado 1033. Teléfono M-3643. Prof. Williams.
21916 8 jn.

COLEGIO "SAN ELOY"

Primera Enseñanza, Preparatoria, Bachillerato, Idiomas, Carreras Especiales y Comercio. Se admiten internos, medio internos y externos. Clases diurnas y nocturnas. Dirección: Primelles 20, Cerro, Habana. Teléfono I-6002. Pida prospectos.
E 339 ind 4 fb

MARIA ANTONIA BEY

Profesora de Solfeo y Piano, clases a domicilio y en su casa. Enamorados 72-A. Tel. I-3523.
S 2965 7 jn.

Academia de inglés "ROBERTS"

MALECON 31

Clases nocturnas seis pesos mensuales. Clases particulares por el día en la Academia y a domicilio. ¿Desea usted aprender pronto y bien el idioma inglés? Compre usted el METODO NOVISIMO ROBERTS, reconocido universalmente como el mejor de los métodos hasta la fecha publicados. Tercera edición pasta, $1.50.
E 1117 Ind 5 my

CURSO de francés durante el verano por el profesor de francés de la Ruston Academy. También lecciones a domicilio y traducciones. Vedado, Línea 60. Departamento 15. Teléfono F-3106.
25388 5 jn.

INGLES, TAQUIGRAFIA

Teneduría, Mecanografía, matemáticas, dibujo lineal y mecánico. Enseñanza a domicilio por el profesor Heitzmar, Reina 30 altos. Honorarios, $10 mensuales. Se dan más informes por escrito o personal.
24164 23 Jn.

(O) HOSPEDAJES

(45)—Hoteles

HOTEL BRAÑA

Animas 58. Teléfono A-6787

Habitaciones con baño privado, agua caliente y todo servicio $25.00 mensuales. Almuerzo $0.40; comida $0.40; abonados precios especiales.
25431 30 jn.

HOTEL FLOR DE CUBA

Habitaciones amuebladas desde $20 en adelante, agua corriente, timbre, alumbrado eléctrico, baño de agua caliente y fría. Monte 10.
25045 7 jn

HOTEL BELMONT

Es el mejor para familias por su situación, precios y comodidades, todas las habitaciones con servicio sanitario, agua fría y caliente, elevador noche y día. Teléfono A-4325. Industria 125, esquina a San Rafael.
24934.—3 Jn.

HOTEL Capitolio. Se alquilan habitaciones con agua corriente desde 20 a 40 pesos al mes. Prado 113, hay ascensor.
24334.—8 Jn.

HOTEL TORREGROSA

Compostela número 65, Obrapía. Teléfono A-2426. Cable Ancalafá. Situado corazón distrito comercial bancario, oficinas; dos cuadras Parque Central. Lujosas habitaciones, baños privados, agua caliente, fría elevador, plan europeo, americano, desde $2.50.
E 463 Ind 27 feb

HOTEL VANDERBILT

Espléndidas habitaciones, con baño privado, propias para familias estables, desde 25 pesos en adelante. El punto más saludable de la Habana. Loma de la Universidad. Neptuno 309, esquina a Mazón.
S 2761 11 jn.

THE SAVOY

NO SE NECESITA IR AL NORTE para pasar un verano agradable. La loma del Vedado reune todos los atractivos de los pueblos veraniegos americanos: cines, clubs, paseos, y a poca distancia baños de mar, Yacht Club, Tennis Club, Golf, Hipódromo, etc. En esta casa "The Savoy" los precios son muy módicos. INCLUYENDO TRES EXCELENTES COMIDAS DIARIAS, en mesa independiente para cada familia. Todas las habitaciones con ventilación directa. Baños a disposición de todos los huéspedes; cuartos con baño particular. A media cuadra de los tranvías de la calle 17, dos y media cuadras de los tranvías de la calle 9 (Avenida Wilson); doce minutos del Parque Central, tiendas Teatros, Bancos, etc.

F. esquina a 15. Vedado. Telf. F-5370

LA CASA DE LAS ESTATUAS

E 159 ind. 15 En.

AVISO

El Hotel Roma, de J. Socarrás, se trasladó a Amargura y Compostela, casa de seis pisos, con todo confort, habitaciones con baño, agua caliente a todas horas, precios moderados. Teléfonos: M-6944 y M-6945, Cable y Telégrafo Romotel. Se admiten abonados al comedor. Ultimo piso. Hay ascensor.
F 35 Ind 1 en.

(46)—Casa de Huéspedes

CASA DE HUESPEDES ALMENDARES

Infanta y Carlos III

Hermoso, moderno y fresco edificio situado en un lugar muy céntrico de la ciudad, con tranvías en la puerta. Se alquilan preciosas y ventiladas habitaciones a la calle y en el interior, con muebles modernos con o sin comida. Se admiten abonados al comedor. Teléfono U-2357.
25630 8 jn.

CASA DE HUESPEDES

En Galiano 84, altos del café "La Isla", encontrará usted lo que necesite: comodidad, moralidad, economía y excelente trato. Habitaciones, baño privado. Otras con lavabo de agua corriente y todas frescas y ventiladas.
25721 7 jn.

VEDADO House. —M. No. 33, esquina a a 19. En lo más alto y fresco, a la entrada y cerca de todos los tranvías del Vedado. Excelente comida, mesas individuales, comedor con vista al mar. Grandes portales. Refinamiento.
25110 4 jn.

CASA DE HUESPEDES

Galiano 117 esquina a Barcelona alquilo una habitación amueblada y admito compañero para otra, doy comida y desayuno a un precio reducido. Tel. A-9069.
25235 4 jn.

LA MILAGROSA

Gran casa de huéspedes. Espléndidas habitaciones a la calle con sus servicios. Hay dos departamentos grandes a $30 y $35, con comida para dos, $80 y $35, con comida para dos, $80 y $85. Teniente Rey número 38, esquina Aguiar. Teléfono M-7519.
S-3086 6 Jn.

HOSPEDAJES

NUEVA casa de huéspedes San Miguel 43 altos de la Emperatriz, al lado del Encanto, buena comida y excelente servicio en general. Se cambian referencias.
25191 2 jn.

"PALM BEACH" HOUSE

Lamparilla 64, espléndidas habitaciones amuebladas, con baño privados. Precios razonables.
25157 4 Jn.

(P) PARA LAS DAMAS

LA Peluquera Silvia, Va a domicilio. Exclusivo para las damas, una melena 60 centavos, más, 50. Arreglo de cejas, 60; manicure 60. Avisen A-0187.
25771 12 jn.

EL Peluquero A. Mora. Va a domicilio, para las damas; una melena 60; más, 50; ondulado 1.00; niñas 40. Avisen A-0187.
25770 12 jn

ADELA, Modista madrileña con gran experiencia, corta por figurín. Especialidad para niños. Precios módicos. Teléfono A-1628.
25283 15 jn.

SEÑORITA que se hace cargo de toda clase de costura, especialidad en ropa fina y de niños y gran arte en la confección de los trajes. Precios módicos. Tel. A-7084.
24714 10 jn.

LA VIOLETA SAN RAFAEL 112. TELF. U-4251

La casa que más barato vende los vestidos, de holán y de guarandol de hilo bordados a máquina. Vestidos de holán bordados en todas las tallas y colores $5.00, vestidos de guarandol de hilo en combinación de colores, $4.00, Primorosos modelos de Guarnición $3.50. En nuestro taller le hacemos su vestido si usted trae la tela desde $1.00 lo mismo seda que algodón.
S-3119 2 jn

SI DESEA vender su mantón, se lo compro, pagándole más que nadie: y si necesita uno de lo mejor, se lo vendo más barato que nadie. Concordia 8 y Aguila. Tel. M-9392.

CORTE de pelo a sus niños por expertos peluqueros, estilo americano y francés. Niños 50 centavos; niñas modelos Garzón, Ninón, Juana de Arco, 50 cts. Señoritas 60 cts. Peluquería PILAR, Aguila y Concordia. Teléfono M-9392.

FUERA canas. Obtenga un hermoso color negro o castaño, usando La Favorita, tintura instantánea vegetal a base de Quina. Estuche 1 peso. De venta en boticas y sederías. Depósito: Peluquería PILAR, Aguila y Concordia. Teléfono M-9392.

PARA rizar su melena. Tenacillas Marcel, 60 cts.; rizadores alemanes 5 cts.; redecillas 20 cts., crepé 30 cts.; ganchos, 5 cts. Tintura La Favorita 1.00. PILAR, Aguila y Concordia. Teléfono M-9392.

PILAR, Peluquería de señoras y niños; peinados 1 peso; masajes 50 cts.; manicure 50 cts., lavado de cabeza, 50 cts.; teñido del cabello desde 5.00. Corte de melenas 50 cts., Trenzas, moños, postizos, cabello. Aguila y Concordia. Teléfono M-9392

MANTONES de Manila; mantillas, peinetas españolas; todos colores; trajes típicos de todas naciones y pinturas, maquillaje para artistas de teatro y cine. Alquiler de disfraces para Carnaval; pelucas y trajes para compañías de teatro y aficiondos. PILAR. Concordia 8 y Aguila. Teléfono M-9392.
24717.—26 Jn.

MELENAS bien hechas, en todos los estilos; callos bien extraídos, sin dolor, que no vuelven durante mucho tiempo, a domicilio, llamando al teléfono U-5816.
24368.—3 Jn.

DE INTERES PARA LAS DAMAS MADEMOISELLE RENOUARD

Les participa a las señoras que esperaban por sombreros blancos, que tenemos a la venta una nueva y primorosa selección de modelos muy finos, así como un gran surtido en todos los tamaños y colores desde $3.00 en adelante.

ESPECIALIDAD PARA NOVIAS

A las damas de exquisito gusto y buen gobierno, les conviene comprar sus sombreros en

THE FASHION

San Miguel 78 entre Manrique y San Nicolás. Tel. M-3206.
24220 7 jn.

MASAJISTA, especialista ejercicios trasmisión de fuerzas para enfermedades nerviosas, estómago, órganos internos, vida sedentaria, de 4 a 6. 10 de Octubre 614, altos, paradero Víbora. Sábados gratis.
23791 5 jn.

DIEGO MORA

El famoso peluquero en corte de melenas y ondulaciones, tinturas y postizos; exclusivamente a domicilio. Informan teléfono X-1107 y X-1465.
S 2878 17 jn

PELUQUERA, PEINADORA Y MANICURE

Se ofrece exclusivamente a domicilio, melenas, 40, rizado Marcel 50, manicure 40, arreglo de cejas 40, se dan masajes con los productos Boncilla; será usted atendida con esmero y prontitud llamando al teléfono I-3523.
S 2768 14 jn.

(Q) COMPRA Y VENTA DE INSTRUMENTOS DE MUSICA

SE venden pianos modernos de uso; buenas marcas, muy baratos, con facilidades de pago, Aguila 211, al lado Los Precios Fijos, Teléfono M-1661.
25605 8 jn.

REALIZAMOS pianolas y pianos recién importados de Alemania, al contado y a plazos. D. Ruisánchez y Ca. Angeles y Estrella. Tel. A-2024.
25608 3 jn.

BANJO. Ganga, se vende en 100 pesos un tenor banjo de un profesional que vale 250 pesos. Es un sacrificio por tener que salir del país. Puede verse en Industria 15, altos, después de las seis de la tarde. Tel. A-4233.
25647 3 jn.

SUMAMENTE barato, vendo un piano hecho de encargo, costó mil pesos; está nuevo, no compre ninguno antes ver éste. Manqués González 26, bajos, entre San Rafael y San José.
25347 4 jn.

INSTRUMENTOS DE MUSICA

PIANOLA marca Faber, con mandolina, casi nueva, con sus rollos y rollero, se vende en ganga. También ofrecemos una vitrola marca Edison, dos diafragmas con sus discos, una nevera grande esmalte porcelana guarniciones de metal y chicas, en todos tamaños, en hierro y madera. Compramos muebles modernos de todas clases y los vendemos al contado y a plazos. No compre sin ver nuestros precios. Gloria núm. 68, esquina a Indio. Telf. A-6827.
E 1213 15 d 26 my

PIANOS Guiral, refractario a comegén, completamente nuevo; y uno alemán para mayores estudios, de absoluta garantía, $100 con facilidades de pago; y una Victrola de gavinete. San Rafael, 141, casi esquina a Oquendo.
S-3063.—3 Jn.

PIANOS, PIANOLAS Y VICTROLAS

De las más acreditadas marcas, garantizadas sin comején y perfecto funcionamiento, muy baratas y con facilidades de pago.

"LA PREDILECTA"

San Rafael 141, esquina a Oquendo. Teléfono U-3847
21411.—5 Jn.

AFINADOR de pianos. Experto en autopianos, W. H. Smith. El mejor en Cuba.

¡INDUDABLEMENTE!

Animas 35. Teléfono M-7478. Habana
E 57 Ind 1 en

MANICURE-PEINADORA

¿Queréis tener las manos bonitas y elegantes? Llamen a Tomasa Martínez, que es la manicure y peinadora predilecta de la alta sociedad. A-0810.
21773 8 jn.

VENDO un buen piano, caoba, lo doy sumamente barato, clavijero de bronce, cuerdas cruzadas, tres pedales y sordina, de marca garantizada y conocida. San Nicolás 13, entre Lagunas y Animas.
25059 4 jn.

AFINADOR y compositor de pianos, muy técnico en reparación de pianolas y pianos. Especialidad en pianolas eléctricas y reproductoras. Llamen Víctor Powell. Tel. U-4476.
25391 6 jn.

(R) MAQUINARIAS

(49)—Venta

SE vende una máquina de pilsar y motor eléctrico tripático de medio caballo de corriente 110. Informan Misión número 7 bajos.
S 2974 2 jn.

(S) MUEBLES Y PRENDAS

(52)—Venta

AVISO. Se vende una máquina de Singer, ovillo central, 7 gavetas, con sus piezas nuevas; se da a mitad de precio; aprovechen ganga. Bernaza núm. 8, La Nueva Mina, entre Obispo y Obrapía.
25776 6 jn.

SE vende un juego de cuarto de caoba de 6 piezas, buena oportunidad, J número 170 entre 17 y 19, Vedado.
S-3171 5 jn.

SE venden magníficos muebles para oficinas o para club en los altos del Cine Rivoli, Reparto La Sierra, calle 4 esquina a 5. Informan teléfono A-7030.
25666 3 jn.

SE vende una mesa escritorio cinco gavetas con sillón giratorio y dos sillas, todo nuevo, se da barato. Compostela 55, entre Obispo y Obrapía.
25645 7 jn.

ASOMBROSA ganga, por embarcar vendo por 30 pesos cama y 12 piezas más todo blanco. Amargura 53, bajos.
25385 2 jn.

AL CONTADO Y A PLAZOS

cómodos se venden varios estilos de cajas registradoras, en caoba y niqueladas. Hago descuentos. También se cambian. Oficina, Campanario 89.
25103 14 jn.

VENDO en casa particular muebles seminuevos, juego comedor, dormitorio, sillones, mecedoras mimbre, mesa despacho y varios, no admito prenderos. Inquisidor 39, esquina Acosta. Sr. Martínez.
25419 5 jn.

COMPRAMOS MUEBLES. TELEFONO A-4518

Modernos, antiguos juegos de cuarto, comedor y sala, máquinas coser y escribir muebles de oficina y pagamos a buen precio, llamen Tel. A-4518.
25546 14 jn.

MUEBLES DE OCASION

Un juego sala 14 piezas de caoba, moderno 45 pesos; uno para saleta tapizado muy fino 35 pesos; un juego de comedor con adornos de bronce buen tamaño 85 pesos; un escaparate caoba 12 pesos; una cómoda 11 pesos; un escaparate de cedro moderno con lunas 25 pesos; un rollero para pianola moderno 16 pesos; una carpeta de señora 12 pesos; un buró de cortina 20 pesos; una máquina de coser 10 pesos; camas de hierro para niños a 6 pesos; un coche de mimbre fino 12 pesos; muchas más piezas que no puedo detallar a como quiera. Véalos solo 4 días, esto le conviene. Avenida de Menocal 106 F. entre San Rafael y San Miguel.
25550 3 jn.

POR embarcarme se venden todos los muebles de la casa calle 2 No. 250 entre 25 y 27.
25548 2 jn.

PARA MUEBLES BARATOS DIAZ Y CHAO

ALMACEN DE MUEBLES Y CASA DE PRESTAMOS

Gran rebaja de precios en todas nuestras existencias. Novedad en modelos nunca vistos. También compramos muebles de uso, pagándoles más que nadie. Facilidades dinero sobre prendas en todas cantidades con módico interés. Visítenos y se convencerá. Neptuno 197 y 199, esquina a Lucena. Teléfono U-5154.
24955.—27 Jl.

POR embarcar, se vende solo a particulares, juego de sala, 5 piezas, piano media cola, famosa marca Hardman, Victrola Víctor último modelo con discos, juego de comedor diez piezas, varias piezas de cuarto, mesa teléfono, librero, pajarera, y pecera. Informan: Calzada número 88-A, altos, entre A y B. Teléfono 5729.
S 3087 3 jn.

FABRICA DE ESMALTAR MUEBLES Y NEVERAS

Esmaltamos, barnizamos y tapizamos; esmaltamos neveras a fuego. Manrique 64. M-3122.
S 2714 10 jn.

"EL ARTE"

Taller de reparación y construcción de muebles, envases y embarques. Especialidad en pinturas, barnices y tapicería. Gervasio 100, casi esquina a Neptuno. Tel. U-5243.
24571 25 jn

LIQUIDACION DE MUEBLES

Casa Meilán y García por reformas en nuestro salón liquidamos juegos de cuarto en caoba, esmaltados y decorados, juegos de comedor en caoba y cedro y juegos de sala en todos estilos a precios baratísimos. Háganos una visita saldrá complacida vendemos al contado y a plazos. Casa Meilán y García, Neptuno 187. Teléfono U-5730.
C 24077 23 jn.

SE vende un hermoso Bargueño, de caoba, estilo renacimiento español, precio económico, puede verse en Colón 28, a todas horas, teléfono A-8594.
S-3114 1 Jn.

MUEBLES Y PRENDAS

UNDERWOOD Y J. COMEDOR

Por embarcar regálase juego comedor, cedro, 9 piezas, 55 pesos. Máuina Underwood medio uso, 35 pesos; otra Underwood nueva, baratísima, Avenida de Italia 9-B, altos, frente a Lagunas.
25415 9 jn.

EL HOSPITAL DE LOS MUEBLES

Por poco dinero se esmaltan sus muebles de verde París o aceituna, última creación de esta casa. Esmalto, barnizo, tapizo, envaso y arreglo muebles. Sitios, 4. M-1129.
S. 2686.—9 Jn.

SE alquilan muebles, se vende a plazos y al contado, compro muebles usados modrnos. Suárez, 49, teléfono M-8125.
S 2890 17 jn.

CONSEJO

Necesita usted comprar muebles no lo haga sin antes visitar LA CASA GONZALEZ Y DIAZ donde encontrará para todos los gustos con un 50 por ciento de rebaja al contado y a plazos. Neptuno número 167. Telf. U-5844.
E. 1144 ind. 13 my.

A PLAZOS, muebles de todas clases. Visite La Hispano Cuba. Villegas 6, por Bélgica. Teléfono A-8054.
22878 13 jn.

TALLER de tapicería, barnizado y esmaltado. Se hacen forros y cojines para toda clase de muebles. Concordia número 123. Teléfono M-3614.
S 2975 2 jn.

EL RENACIMIENTO

Arreglamos muebles de carpintería, especialidad en pinturas de todas clases, barnizamos, esmaltamos, decoramos, tapizamos y reformamos escaparates antiguos, neveras y pianos, los dejamos como de fábrica. Llame al teléfono U-3226. Castelo y Puentes, San Miguel núm. 182.
S 2978 7 my.

MUEBLES BARATOS

Juegos de cuarto decorados, cama de vuelta, $135; sin decorar, $115; de comedor, de vuelta, $70; de sala, $15; hasta 75; escaparates, $8 hasta $55; con lunas, camas, $5 a $24. Pase a verlos. Cambiamos nuevos por viejos, Luz 23, Teléfono M-5069. Adega y Hnos.
S-2840 15 Jn.

MUEBLES BARATOS

Ganará dinero si antes de comprar ve nuestro variado surtido en juegos completos y piezas sueltas; juegos de cuarto desde 85 pesos, comedor, 75 pesos, sala, 50 pesos; saleta $50.00; escaparates $10; con lunas, $25.00; camas, $7.00; cómodas, $10.00; sillas, a $1.50; sillones, $3.00 y otros que no se detallan a los precios antes mencionados; también se compran y cambian en

"LA PRINCESA"

S. RAFAEL, 107. Tel. A-6926.
E 45 Ind 1 en

DINERO

Lo damos sobre joyas y objetos de valor. La casa que menos interés cobra.

MUEBLES

Tenemos variado surtido. No compre sin ver esta casa. El precio lo pone el cliente.

JOYAS

De ocasión, variado surtido.

"LA PERLA"

Animas 84, casi esquina a Galiano.
21436.—9 Jn.

LAMPARAS EN GANGA

Se vende una lámpara de sala de bacarat, muy fina, en $300.00. Una lámpara de comedor, Una lámpara de pie de bronce, en $100, mármol de Verona, en $80.00. Puede verse en la Casa Vilaplana. O'Reilly y Villegas.
E. 44 Ind. 1 En.

LA SEGUNDA COMPETIDORA

Préstamos y almacén de muebles. Se realizan grandes existencias de joyería fina, procedente de préstamos vencidos, por la mitad de su valor. También se realizan grandes existencias en muebles de todas clases, a cualquier precio. Doy dinero con módico interés, sobre alhajas y objetos de valor, guardando mucha reserva en las operaciones. Visite esta casa y se convencerá. San Nicolás, 250, entre Corrales y Gloria. Teléfono M-2875.

RUFINO G. ARANGO

Se compran y cambian muebles y Victrolas, pagando los mejores precios.
E 114 ind. 1 En.

PARA OFICINAS

Muebles de ocasión. Bufetes planos, burós de cortina, sillas giratorias, archivos y cajas de caudales. Villegas 6, por Bélgica (Monserrate). Losada. Telf. A-8054.

DINERO

No reparamos intereses. Préstamos sobre alhajas y objetos de valor.

LA HISPANO CUBA

Villegas 6, por Avenida de Bélgica, antes Monserrate. Teléfono A-8054.

COMPRAMOS

Muebles de oficina, archivos, máquinas de escribir, cajas de caudales y máquinas de coser Singer, los pagamos bien. Llame al teléfono A-8054, Villegas 6, por Monserrate. Losada.
E 31 Ind. 1 En.

(T) PERDIDAS

(53)—Objetos.

EXTRAVIO de una licencia del Ejército español de Gerardo Arango y Argüelles, se gratificará al que la devuelva a Suárez 4.
25664 3 jn.

PERDIDO. Un perrito de 2 meses Bull-Terrier de orejitas paradas, se gratificará generosamente a quien lo devuelva. Manzana de Gómez 437.
25477 2 jn.

RELOJ pulsera oro, con correa rota extraviada el lunes a las 8 1|2 en carro Jesús del Monte, San Juan de Dios o en Ford ocupado desde Vives al City Bank Buena gratificación. Estrada Palma 63, Víbora.
25466 2 jn.

(V) COMPRA Y VENTA DE LIBROS

DICCIONARIO Enciclopédico en flamante estado, y una vitrina estilo Luis XV se dan baratos por no necesitarlos. San Rafael 141 casi esquina a Oquendo.
S-3124 3 Jn.

10 CENTAVOS DE 7 A. M. A 4 P. M.; Y DE 4 A 10 P. M. 15 CENTAVOS

SOLICITUDES DE TRABAJO: DIEZ CENTAVOS
DEPARTAMENTO DE ANUNCIOS CLASIFICADOS

10 CENTAVOS DE 7 A. M. A 4 P. M.; Y DE 4 A 10 P. M. 15 CENTAVOS

M.E.C.D. 2016

EL PRIMER PASO EN FIRME PARA LA DESAPARICION DE LA DICTADURA EN ESPAÑA

LA ESPAÑA DE HOY

INQUIETUD, VIVACIDAD... DIVINO TESORO

Por Manuel AZNAR

Los acontecimientos que se están desarrollando en España desde hace una semana, son profundamente interesantes, particularísimamente interesantes para todo español, pero aun más para la juventud española. Quizás desde el día 13 de Septiembre de 1923 no se han suscitado en nuestra Patria inquietudes semejantes a las que ahora conmueven la sobrefaz hispana. Primo de Rivera ha acentuado considerablemente el tono "masculino" de sus notas oficiosas. (Quiero destacar la palabra "masculino", porque él fué quien la eligió al dar el golpe de Estado). El Conde de Romanones, en representación de la vieja política, está arreciando en su actividad. Sánchez Guerra escribe un artículo rebelde que la censura tacha, y entonces, el ex-Jefe conservador ratifica su propósito de desterrarse de la Patria cuando los propósitos antiparlamentarios de Primo de Rivera se cumplan. "El Debate", órgano de las extremas derechas, periódico escrito con una enorme intención política y apoyado en una cultura seria y ordenada, celebra el hecho de que "al fin, se decida Primo de Rivera a gobernar como un dictador".

Las juventudes españolas asisten a este combate perfectamente impasibles. Se diría que son espectadoras, que no se juega en esa pugna pleito alguno directamente relacionado con ellas: que su problema surgirá cuando haya terminado el encuentro entre la vieja política y el sinapismo revulsivo que Primo de Rivera representa.

Todo lo que ahora está ocurriendo—recomiendo a mis lectores la lectura atenta de la información que sobre esta materia publica hoy el DIARIO DE LA MARINA—viene a demostrar algo que nos interesa dejar subrayado; todo lo que está agitando la vida pública de España es la plena y perfecta demostración de que el gran choque, la gran batalla entre el viejo régimen y la dictadura no se había librado todavía. Cuando Primo de Rivera atrapó el Poder mediante un golpe de Estado, pue de decirse que se limitó a tomar posesión de un fortín abandonado medrosa y urgentemente por sus viejos e inútiles defensores.

Estos, dándose plena cuenta de su impotencia, se resignaron; aceptaron transitoriamente la derrota. Pero en ellos surgió el propósito firme, aunque oculto, de tomarse la revancha algún día. Dedicáronse, pues, a organizar el contra-ataque, dispuestos a recuperar el fortín apenas se les presentara el momento propicio, Intentaron—recuérdese el episodio Aguilera-Weyler—algunas ofensivas por sorpresa, suponiendo a Primo de Rivera debilitado o distraído con la embriaguez de su victoria. Los hechos les desencantaron. Al fin acordaron su estrategia. El instante admirable para lanzar la contraofensiva sería aquel en que Primo de Rivera intentase reunir la Asamblea Nacional. Congregáronse los elementos dispersos, y formaron un frente único. El encargado de dar la voz de guerra fué el Conde de Romanones. El caudillo probable sería el señor Sánchez Guerra.

He aquí que el momento ha llegado. Por fin, la batalla iniciada el día 13 de Septiembre de 1923, suspendida por la timidez o por la desorganización de los viejos políticos, va a continuar. ¿Ha aumentado la fuerza de estos últimos? ¿Ha disminuído la del Dictador? ¿Con cuál de los dos bandos, con cuál de los dos Ejércitos está, realmente, verdaderamente, seriamente, absolutamente el Rey Alfonso? No pasarán muchos días sin que sepamos con exactitud a qué atenernos.

Que el choque tenga lugar, que el combate continúe hasta el fin y se decida, es cosa que importa primordialmente a los jóvenes. En el curso de esa guerra—toda gran política lo es, en cierto modo—no podríamos llegar a nuevas estrategias y a más audaces concepciones de la vida pública española, si esta situación determinada por la presencia de Primo de Rivera en el Poder y por el destierro de la política antigua no llega a una solución decisiva. En rigor, aun cuando esa política vieja permanece al margen del Gobierno desde hace tres años y medio, no podemos decir que está absolutamente muerta, puesto que todavía mantiene aspiraciones de mando, y sueña con una revancha segura. Los jóvenes de España, las nuevas generaciones necesitan saber si semejante estado de cosas ha de perdurar todavía, y desean que de una vez para siempre se haga luz en esa tenebrosa galería laberíntica.

Ante todo—ya que las soluciones inmediatas y eficaces con que soñamos no son posibles—importa a la juventud hispana ver suscitada en el alma española la inquietud por el mañana dudoso. Que la vivacidad de anhelos distintos y contrapuestos, grandes o chicos, estremezca el ambiente de nuestra Patria ya es mucho para nosotros, aunque aspiremos a más. Esa vivacidad, esa inquietud, equivalen al "divino tesoro" de que hablaba el poeta, equivalen al renacimiento de todas las potencias del espíritu, adormecidas durante mucho tiempo, o cuando más, distraídas hacia otras preocupaciones que nada tenían que ver con la vida pública.

Ha de verse, pues, con suma alegría el chispear del combate sobre el horizonte español. Al menos, luchar cara a cara es más noble y esperanzador que ampararse en la intriga. Intriga era lo que caracterizaba a la política española: sea su nuevo sentido el pugnaz y combativo de las ambiciones resueltas. Quizás no advierten muchos españoles la transcendencia que para el porvenir de nuestro país tiene la convocatoria de la Asamblea, no por el hecho de la Asamblea misma, sino por su significación respecto del viejo régimen. Hay que hacer a los políticos la justicia de reconocer que no se les ocultó esa transcendencia. La olfatearon admirablemente. Algún día se podrá comentar con datos ciertos,—cuando todo esto que ahora acontece comience a ser historia—lo que representó la Asamblea Nacional Consultiva en la transformación de nuestros destinos interiores como pueblo del siglo XX.

La Conferencia Nacional Arrocera en España

MADRID, junio 1. (Prensa Aliada.) —El día doce del actual se inaugurará en Valencia la Conferencia Nacional Arrocera, que dirigirá, por delegación expresa del Gobierno, el Vicepresidente del Consejo de la Economía Nacional, asistido por los presidentes de las Secciones y los representantes de los Ministerios de Estado, Gobernación, Hacienda, Fomento y Trabajo.

La organización de la Conferencia se lleva a cabo por una comisión delegada compuesta por los elementos antes citados, los directores generales de Agricultura, Aduanas, Abastos, Comercio y Acción social agraria; los jefes de la sección de comercio del Ministerio de Estado, y de los servicios agrícolas del de Fomento; los vocales que en el pleno del Consejo representen las Asociaciones de Agricultores de España, Unión Nacional de la Exportación Agrícola y Junta Nacional del Comercio Español en Ultramar y un representante de cada uno de los Consejos provinciales de la Economía Nacional y de las Cámaras Agrícolas de Valencia, Castellón y Tarragona, de la Cámara Arrocera de Sueca, del Ingeniero Jefe Agronómico de Valencia, del Ingeniero de la Granja arrocera del Delta del Ebro, etc.

En el cuestionario figuran los siguientes temas:

FASE DE TECNICA AGRICOLA: a) estadística de producción; b) variedades más aptas en cada región y organización de campos de producción de semillas seleccionadas; c) técnica del cultivo, maquinaria agrícola, abonos, riegos; d) estaciones arroceras, cátedras ambulantes.

FASE DE TECNICA INDUSTRIAL: a) standardización de tipos para los mercados nacionales o de exportación; b) aspectos de las organizaciones industriales, progresos de la molinería moderna; c) aprovechamiento de los subproductos de la producción arrocera y de su molinería; d) envases.

FASE COMERCIAL: a) consumo interior y su posible desarrollo: transportes interiores y sus tarifas; propaganda y difusión del consumo; abastecimiento de las grandes urbes; estadística de consumo; el cabotage y su tarifas; b) el comercio exterior: organización comercial más adecuada para su fomento y desarrollo; transporte marítimo y su posible mejora; tipos de fletes y seguros; impuestos de transportes y otros gravámenes a la exportación; fiscalización de calidades exportadas al extranjero; tratados de comercio.

FASE SOCIAL: a) cooperativas agrícolas; legislación sobre acotamiento de tierras para el cultivo del arroz; préstamos sobre cosechas pendientes; créditos agrícola; contrato de trabajo; seguro de cosechas y contrato de arrendamiento.

Los dos Caza-Torpederos Españoles se Unirán a la Escuadra Argentina en una visita Patriótica

BUENOS AIRES, junio 1.—(UP) —Se estan haciendo preparativos para enviar a Génova una escuadra argentina con motivo de la inauguración de un monumento allí erigido al general Belgrano. El acto se celebrará el doce de octubre.

La fragata escuela "Sarmiento" y los acorazados "Rivadavia" y "Belgrano", juntamente con los dos cazatorpederos cedidos por España, formarán dicha escuadra, que deberá llegar a Génova el seis de octubre.

Este será el primer acto en que tomen parte los dos buques de guerra adquiridos por la Argentina por cesión del Gobierno español. Al publicarse la noticia aplaudiese el "bello gesto" del Gabinete de Buenos Aires en relación al "estreno" del "Churruca" y "Alcalá Galiano" como unidades de la armada de esta república.

EN AGOSTO PROXIMO EMPEZARAN LAS OBRAS DEL AERO-PUERTO DE SEVILLA DE LA LINEA ESPAÑA-ARGENTINA

Habrá otros aero-puertos en las islas Canarias, y dos en la Argentina, uno en Buenos Aires y el segundo en Córdoba, en una elevación de los Andes, como estaciones principales

DIEZ MASTILES DE AMARRE EN AFRICA Y SURAMERICA

Los dirigibles españoles serán los mayores del mundo y cruzarán en vuelo directo 6,250 millas, distancia mayor de la que hasta ahora haya salvado ninguna aeronave

EXCLUSIVO PARA EL "DIARIO DE LA MARINA"

MADRID, Junio 1o. — (Prensa Aliada) .— Ampliamos los detalles que hasta ahora se han dado a conocer acerca de la línea española de dirigibles Sevilla-Buenos Aires.

En primer término, diremos que en el próximo mes de agosto comenzarán las obras del aeropuerto de Sevilla, uno de los cuatro que tendrá la línea.

La Compañía Transaérea Colón, de Madrid, organización española con profesores técnicos alemanes, tiene estudiados los planes para el establecimiento de un servicio trasatlántico aéreo para pasajeros y correspondencia desde Sevilla a Buenos Aires, con una distancia de 6,250 millas en línea recta. En España se construirán las naves aéreas de tipo Zeppelin y se espera que dentro de dos años quedará terminado el puerto aéreo de Sevilla.

El teniente coronel Don Emilio Herrera, que espera llevar a Buenos Aires el primer dirigible que cruzará el Atlántico del Sur

LOS VIAJES EN DIRIGIBLE NO SON MAS PELIGROSOS QUE POR MAR

"Viajar en naves aéreas no es más peligroso que hacerlo por mar", —nos acaba de manifestar el teniente coronel don Emilio Herrera, organizador de la Compañía Colón. Las naves aéreas y los vapores están amenazados de dos clases de peligros, el tiempo y el fuego. Los peligros del tiempo no pueden evitarse por los vapores tan fácilmente como pueden hacerlo las naves aéreas. El peligro del fuego se evitará en los dirigibles adoptando las más rígidas precauciones, obligando a los pasajeros a que se refugien en el salón de fumar cada vez que deseen hacerlo.

"No pretendemos que el tipo de nave aérea con que comenzaremos nuestro servicio a Buenos Aires sea el tipó que adoptemos definitivamente. Las naves aéreas no han complitado aun su proceso de evolución, pero sí han salido ya del período de experimento. El servicio que la Compañía Zeppelin mantuvo en Alemania cuatro años antes de que el Tratado de Versalles interrumpiera sus trabajos confirma ampliamente este criterio. Aunque las condiciones del tiempo en Alemania son peores que las prevalecientes en la ruta Sevilla-Buenos Aires que, en cierto sentido es una ruta favorable, la Compañía Zeppelin ha transportado más de 4.000.000 de pasajeros-kilómetros en Alemania sin que a un solo pasajero le haya ocurrido el menor accidente".

LOS DIRIGIBLES ESPAÑOLES BATIRAN EL RECORD DE DISTANCIA

No se sabe hasta ahora que ninguna nave aérea haya hecho un vuelo sin escalas de 6,250 millas. Hasta este momento ningún dirigible ha cruzado el sur Atlántico, y el norte únicamente lo ha sido tres veces. El Zeppelin ZR-3, ahora "Los Angeles", que cruzó desde Friedrichshaben, Alemania, a Lakehurst, Nueva Jersey, Estados Unidos, en 1924, cubrió cerca de 5.000 millas. El británico R-34 que lo cruzó en 1918, una vez en dirección a Long Island y pocos días más tarde en dirección a Pulham, Inglaterra, cubrió 3.100 millas en cada viaje. Fuera de estos el más notable de los vuelos realizados en aero-nave fué el del Zeppelin militar alemán LZ-104, que partió para Africa Oriental en 1908 durante el viaje tuvo que volver llamado por telegrafía inalámbrica; cubrió 4,400 millas durante su viaje desde Jamboli a Bulgaria a Khartum en el Sudam y regreso.

Se espera que las grandes naves aéreas de la Compañía Colón, de 4.750.000 pies cúbicos de gas, realizarán el viaje hacia el sur en setenta horas y en ochenta el de regreso a Europa. Estas naves tendrán 814 pies de longitud y estarán dotadas de nueve motores de 400 caballos de fuerza cada uno, en carruajes separados, dos de los cuales se mantedrán normalmente como reserva. La velocidad será de 87 millas por hora y su capacidad de carga, sin comprender la tripulación ni el combustible, será la suficiente para cuarenta personas y once toneladas de correspondencia y carga. En vez de combustible liquido quemarán gas etileno, que no recalienta los motores y cuya ligereza además aumenta grandemente la cantidad que puede llevarse para los viajes.

LAS AERONAVES ESPAÑOLAS CONTENDRAN TODOS LOS ADELANTOS Y COMODIDADES PARA EL PASAJE

Se aplicarán a las aeronavas españolas todos los nuevos inventos técnicos realizados por la Compañía Zeppelin desde que el doctor Hugo Eckener, su ingeniero, llevó el "Los Angeles" a los Estados Unidos. Entre los más importantes para la navegación aérea figuran los instrumentos para tomar alturas y determinar el curso de la nave durante la noche.

Los pasajeros contarán con literas pullman como las que se usan en los coches dormitorios norteamericanos, baños, un comedor, un salón de fumar y un ascensor para la pequeña plataforma de observación, situada en lo más alto de la gran envoltura. Dispondrán de salvavidas para el aire y para el mar.

El coche conteniendo los departamentos de pasajeros se colocará debajo de la estructura en forma de tabaco, con el fin de suprimir el ruido y las vibraciones de los motores.

Las condiciones del tiempo se han estudiado cuidadosamente a lo largo de la ruta y se cree que son favorables, excepto al sur de Cabo Frío, en la latitud de Río Janeiro. El clima de Sevilla es de los más hermosos del mundo y en la zona de los vientos alisios se cree hallar un viento favorable, siendo cuestión de altura encontrarlo. En Buenos Aires, sin embargo, los vientos son tan violentos e inciertos que se van a construir dos puertos aéreos en la Argentina, uno en Buenos Aires y el otro para caso de contingencia en Córdoba, en una elevación de los Andes, a siete horas por ferrocarril de Buenos Aires.

TODOS LOS BUQUES DE LA RUTA Y 45 ESTACIONES TERRESTRES DARAN NOTICIAS DEL TIEMPO

En el último cuarto de la ruta, las 1.500 millas entre Cabo Frío y el estuario del Plata, las tormentas de nieve del sur probablemente constituirán el peor obstáculo de la navegación. Sabido es que nieve seca no es tan peligrosa como la nieve húmeda, pero todas las tormentas de nieve se pueden evitar, bien cambiando el curso de la nave o elevándose sobre ellas.

Las noticias sobre el tiempo podrán recibirse constantemente de los buques que naveguen por el mar y de cuarenta y cinco estaciones terrestres de España, Africa, América, las Canarias, islas de Cabo Verde y Fernando Noronha.

'El tipo de nave aérea que construiremos—sigue diciendo el teniente coronel Herrera—tendrá un margen de seguridad superior al necesario. Las naves aéreas podrán permanecer en el aire una semana si fuera preciso, y comenzarán sus viajes con doble cantidad de combustible del suficiente para recorrer normalmente la distancia, o sea para que puedan mantenerse fuera del contacto de la tierra 12,500 millas cuando las condiciones no sean normales.

SE EVITARAN LOS PELIGROS REPENTINOS DE LA ZONA ECUATORIAL

Podrán evitarse los peligros repentinos y algunas veces violentos de la zona ecuatorial. Las lluvias ecuatoriales no se consideran peligrosas y, por ser locales, son fácilmente evitables. Las tormentas también pueden evadirse, siendo muy remoto, lo mismo que en el mar, el peligro de un rayo.

Aunque las naves de la Compañía Colón navegarán bajo el pabellón español, cada una de ellas llevará seis pilotos alemanes de zepelín con records cada uno de más de mil vuelos en Alemania. Mientras tanto, se irán entrenando los pilotos españoles en un dirigible algo menor que hará viajes semanales entre Sevilla y las Islas Canarias, recorriendo una distancia de 1.000 millas, siguiendo un curso en el que encontrarán las mejores condiciones de tiempo del mundo. A la terminación de su curso de entrenamiento en el servicio de Canarias, los pilotos españoles irán sustituyendo gradualmente a los alemanes en el servicio de Buenos Aires. La concesión del Gobierno español exige que desde el quinto año de servicio el noventa por ciento del personal de las naves esté compuesto de ciudadanos españoles o de la Argentina. Lo que la Compañía Colón se propone hacer es, en una palabra, crear una industria española de naves aéreas basada en los veinticinco años de experiencia de la compañía alemana de los zepelines.

HABRA CUATRO PUERTOS DE AEREOS Y EL DE SEVILLA TENDRA TRES GRANDES HANGARES

'El Gobierno español ha arrendado el zeppelín LZ-127, que se construye en Friedrischafen, con el fin de hacer un vuelo de prueba a Buenos Aires el año próximo—dijo también el teniente coronel Herrera.— El Gobierno construirá un mástil de amarre principal y controlará las demás construcciones en el puerto aéreo de Sevilla.

Desde luego, la Compañía Colón es española y se halla totalmente financiada. Se calculan en cien millones de pesetas el costo del terreno y del material aéreo necesario para establecer el servicio. Ya se han estudiado los puertos aéreos proyectados para Sevilla, las Canarias, Buenos Aires y Córdoba y la construcción de diez mástiles de amarre, para casos de contingencia en las costas africana y suramericana. Han hecho estos estudios el teniente coronel Herrera y el doctor Eckener. Los tres principales puertos aéreos—Sevilla, Buenos Aires y Córdoba—cubrirán cerca de 500 acres cada uno y el de Sevilla estará equipado con tres grandos hangares, además de talleres, una fábrica de hidrógeno, almacenes de combustible y aceite y habitaciones para los obreros.

El LZ-127 será, cuando se halle terminado, el zepelín mayor de los construídos, aunque no tan grande como las naves aéreas que espera construir la compañía española en Sevilla. Tiene 104 pies de longitud más que el 'Los Angeles' y su capacidad es de 3,400,000 pies cúbicos o sea un millón de pies cúbicos mayor que el citado 'Los Angeles' Estará terminado en el mes de enero próximo, y seis semanas después de las pruebas saldrá de Friedrichshafen para Sevilla donde recibirá una tripulación militar española, además de la alemana que llevará. En el mes de marzo del próximo año, con esas dos tripulaciones, militar y técnica, y al mando del Dr. Eckener, saldrá de Sevilla en viaje de pruebas a Buenos Aires.

OTROS DETALLES INTERESANTES DE LA LINEA

'La historia del proyecto data de 1920 cuando el general Echagüe comandante de las fuerzas aéreas militares españolas, hizo proposiciones a la Liga de las Naciones, y el grupo financiero que dirige Don Antonio Goicoechea obtuvo de la Compañía Zeppelin el derecho exclusivo a establecer servicios con naves aéreas del tipo Zeppelin entre España y Sur América—dijonos, para terminar, el teniente coronel Herrera.— Al principio, se pensó en establecer un servicio desde España a Nueva York, y la Compañía Trasatlántica Española me pidió en 1918, antes de que terminara la guerra mundial, que hiciera los estudios necesarios, cosa que llevé a cabo. El accidente ocurrido al R-38 de Inglaterra puso fin a ese plan, que nosotros esperamos revivir cuando esté funcionando nuestro servicio a Buenos Aires. Pero, por ahora, es demasiado pronto para hablar de eso'.

Como datos finales, diremos que el envío de una carta ordinaria por esta vía costará dos pesetas y el precio de un pasaje corriente será de 5.000 pesetas.

El viaje de España a la Argentina demorará sólo setenta horas, en la ida, y ochenta el viaje de regreso, como ya queda dicho.

El ex ministro Sr. Goicoechea ultimará con el Gobierno argentino el contrato referente a esta línea aérea.

Es Opinión Unánime que el Rey Alfonso XIII ha Demandado la Restauración Constitucional

HENDAYA, Frontera Franco-Española, junio 1. AP. Llegan noticias del estado de ánimo que ha producido en España la decisión del Gobierno de Madrid fijando la fecha de celebración de la Asamblea Nacional para el próximo mes de octubre, conclusión a que ha llegado el Gabinete español después de un largo período de discusión, inadvertido para la mayoría de las gentes a las que ha cogido de sorpresa la decisión anunciada.

Es indudable que el país y la monarquía han obtenido ventajas materiales como consecuencia del actual estado de cosas en la nación española, ya que la dictadura del general Primo de Rivera ha sido generadora de energías y recursos materiales para España. Pero el Rey la había aceptdo sólo con un crácter temporal y quería regresar cuanto antes a la normalidad jurídica constitucional española, no sólo por su reinado, sino por las eventualidades que pudieran surgir en caso de cualquier accidente, como el que estuvo a punto de ocurrir durante la grave enfermedad que sufrió en el mes de marzo último.

La vuelta a la normalidad de una manera rápida hubiera sido peligrosa para el país, y principalmente para el general Primo de Rivera, el cual aunque ha gobernado de buena fe y sin violencias extremas, no ha podido menos de causar daños morales y materiales a personas que no olvidarán esos daños y que tratarán de molestarle por todos los medios a su alcance.

Pero no puede continuar esta "dictadura intelectual"—así la llaman los más adictos al jefe del Gobierno y alguno de los ministros del Gabinete—y por esa razón procede preparar elecciones verdad y sinceras, dado caso de que el general-presidente quiera realizarlas. Este detalle de las elecciones sinceras y esta salvedad de la voluntad de llevarlas a cabo son imprescindibles; porque la Asamblea que se convoque ahora no representará nada en la opinión nacional, sus miembros serán nombrados entre los partidarios del general Primo de Rivera y por el Gobierno mismo.

El general Primo de Rivera no debe olvidar que es dictador, pero no de una república ni tampoco con carácter absoluto, sino sujeto a un monarca cuya confianza le es precisa para poder actuar y a quien no debe hacer ver que detenta la opinión del país ni mostrar que posee la mayoría de la opinión española si no ocurren ambas cosas. Por eso, las elecciones servirán para demostrar si el país está con él y para qué el Rey adopte lo que considere más útil para la patria.

A este respecto los comentarios del país son múltiples y variados. No es preciso repetirlos, porque al frente de todos ellos salta un hecho indudable: todos convienen en que se ha dado el primer paso firme y definitivo hacia el eclipse, si no la desaparición total, de la dictadura en España, con la fijación definitiva de la fecha en que se reunirá la Asamblea y las condiciones que ésta ha de tener.

No es ajeno a esto el Rey Alfonso. Casi todas las noticias de origen fidedigno indican que es el soberano español quien ha planteado la restauración próxima del Gobierno constitucional hispano.

En efecto, aunque el anuncio hecho ayer en Madrid sorprendió a la generalidad, los observadores vieron inmediatamente la influencia real en el programa político que hizo público el general Primo de Rivera. Se recuerda que el monarca siempre creyó y sostuvo que la Dictadura, aunque beneficiosa para el país, como regeneradora de las energais y riquezas nacionales, sólo podía tener carácter temporal. Alfonso XIII está muy ansioso de que se vuelva al régimen de garantías constitucionales y parlamentario. Por esto, el soberano no ha cesado de hacer presión para restablecer la Constitución, y autoriza la Asamblea en la convicción de que ha de facilitar esa vuelta mucho más de lo que creen políticos, pueblo y aun el propio dictador.

PRIMO DE RIVERA OFRECE A LOS OBREROS LAS LEYES ECONOMICAS Y SOCIALES QUE LES DIGNIFIQUEN

El capitán Cabanillas ,miembro del equipo español que tomó parte en el concurso hípico de los E. Unidos en 1926, recibió 15 mil pesetas de indemnización por la pérdida de un caballo

MADRID, Junio 1º—(U. P.)—El periódico "La Nación" publica un artículo del general Primo de Rivera aludiendo a la reunión de representaciones hulleras asturianas para conjurar la crisis del trabajo. El Gobierno se propone lograr la dignificación del trabajo, amparándolo en leyes sociales y económicas, a cambio de que los obreros ofrezcan no alistarse a solidaridades irrazonables, no ofrezcan resistencia a los poderes públicos, ni pretendan intervenciones directivas perturbadoras.

LINDBERGH NO PUEDE IR A ESPAÑA

MADRID, Junio 1º—(A. P.)—El Gobierno de Madrid ha sido notificado por conducto de la Embajada norteamericana, que con motivo de tener que regresar rápidamente a su país el aviador Lindbergh se ve imposibilitado de aceptar la invitación que se le ha hecho para visitar España, lo cual lamenta en extremo el citado aviador.

LA CIUDAD UNIVERSITARIA DE MADRID TOMA MODELO DE LA DE BERKERLEY, CALIFORNIA

MADRID, Junio 1º—(A. P.)—La Junta del Patronato de la Ciudad Universitaria que preside el Rey Alfonso ha acordado nombrar una comisión que redacte las bases para el concurso de proyectos para dicha Ciudad Universitaria, en forma semejante a la Universidad de Berkeley, en California.

LOS SUELDOS DE LOS HERIDOS EN CAMPAÑA

MADRID, Junio 1º—(Informaciones).—Por disposición del Ministerio de la Guerra se abonará a los heridos procedentes de Marruecos que están en la Península disfrutando licencia para restablecerse, los mismos sueldos que se pagan a los heridos en los hospitales militares de Marruecos.

EL REY ALFONSO INVITADO A LA ENTRADA EN SANTIAGO DEL NUEVO ARZOBISPO

MADRID, junio 1. (Informaciones) El Ayuntamiento de Santiago de Compostela ha invitado al Rey Alfonso, al general Primo de Rivera y al nuncio de Su Santidad para que asistan a la toma de posesión del nuevo arzobispo de aquella ciudad, Monseñor Zacarías Martínez, acto que se verificará en los últimos días del corriente junio. Santiago quiere dar gran solemnidad a ese acto.

EL HOMENAJE DE LAS POBLACIONES ESPAÑOLAS A LA REINA CRISTINA

SAN SEBASTIAN, junio 1. (Informaciones) Se ha señalado para el 24 de julio, día del santo de la Reina Madre Doña María Cristina, el homenaje que a la augusta dama rendirán todas las provincias españolas, representadas por los Alcaldes de muchas de sus capitales y los gobernadores civiles respectivos. Doña María Cristina irá a Barcelona, ciudad que tomó la iniciativa de este homenaje y en el viaje la acompañará el Rey Alfonso.

Por otra parte, se espera aquí dentro de unos días la llegada de la Reina Madre al Palacio de Miramar.

15.000 PESETAS DE INDEMNIZACION A UN CAPITAN ESPAÑOL DESDE LOS ESTADOS UNIDOS

MADRID, junio 1. (AP) El capitán Cabanillas, miembro del equipo miliar español que participó en el concurso hípico celebrado en los Estados Unidos en noviembre de 1926, recibió hoy de John Macentee Bowman, de Nueva York, un cheque por valor de 15.000 pesetas, en calidad de reembolso por la pérdida del caballo "Blazan" que murió a bordo del vapor en que hacia la travesía a América.

Mr. Bowman ha escrito una carta al embajador Hammond, de los Estados Unidos, diciendo que los militares que concurren a los concursos para fomentar las relaciones cordiales entre las diversas naciones del mundo, no deben sufrir las consecuencias de los accidentes que se registren.

LOS ESTADOS UNIDOS VISARAN EL PASAPORTE DEL ABOGADO ESPAÑOL DEPORTADO DE TAMPICO

WASHINGTON junio 1. (UP)—La Secretaria de Estado ha dado instrucciones a su Consulado en Nuevo Laredo de visar por seis meses un pasaporte que permita la entrada en territorio de los Estados Unidos de Cecilio Velasco, abogado español, letrado de compañía petroleras norte-americanas independientes, que acaba de ser expulsado de México por influencia de otras compañías competidoras.

A la vez se ha pedido al cónsul en Tampico y los funcionarios del departamento del trabajo en Laredo, Texas, que informen sobre la deportación del Sr. Velasco.

PRIMO DE RIVERA SOSTIENE QUE LA ASAMBLEA NACIONAL TENDRA SUS MIEMBROS ELEGIDOS POR EL GOBIERNO

Esta Asamblea preparará una nueva estructura política de España que el Gobierno le recomendará, lo que parece significar que el Marqués de Estella seguirá gobernando pese a quien pese

PRIMO DE RIVERA HABLA "A TODOS Y A TODO"

El genera! Martínez Anido, Ministro de Gobernación, declara que la Asamblea es el primer paso de P. de Rivera para preparar el camino a su sucesor, pero que la dictadura durará 2 años más

PARIS, junio 1. (U.P.)—El horizonte político español presenta síntomas de comenzar a despejarse. Con motivo de los últimos e interesantes episodios circulaban en París rumores sobre posibles acontecimientos, más o menos próximos, que nos movieron a visitar a Madrid, donde hemos podido apreciar el efecto producido por aquel oleaje político. Si en otras ocasiones las corrientes se deslizaban silenciosas bajo la superficie de las aguas, esta vez las han agitado ruidosamente.

El movimiento lo ha producido deliberadamente el Gobierno con su requerimiento de opiniones sobre la reforma constitucional. Por abrumadora mayoría—ya lo cablegrafiamos oportunamente—se han pronunciado las manifestaciones en favor del restablecimiento de la normalidad constitucional, abundando en ella periódicos como el "A B C", que en su última declaración reclama "la vuelta del país a los cauces legales". El punto indispensable para la normalización política es la convocatoria electoral. La Dictadura ya nada tiene que hacer, sino devolver a la nación su soberanía aunque se opongan los partidarios del régimen absolutista."

VENCE LA OPINION DE PRIMO DE RIVERA

Contra todos los criterios racionales, contra todas las opiniones publicadas en los diarios españoles con rarísimas excepciones, ha prevalecido el criterio del general. Primo de Rivera, que en el discurso que acaba de pronunciar en Medina del Campo se aferra en sostener que convocará la Asamblea Nacional, cuyos miembros nombrará directamente el Gobierno. Esta asamblea preparará una nueva estructura política de España, que el Gobierno le recomendará. Quiere decir, pues, que el marqués de Estella seguirá gobernando, y que para ello está dispuesto a vencer cuantos obstáculos se le presenten. Todo esto relacionado con las recientes notas y declaraciones del dictador prueba que el momento político español es especialmente interesante.

La última y enérgica nota del general Primo de Rivera, anunciando la creación de un alto tribunal para exigir responsabilidades y discernir sobre los enaltecimientos de los hombres públicos, fué una contestación al conde de Romanones, que más tarde ratificó el Gobierno unánimemente, pues en la Dictadura todos los acuerdos son unánimes, existiendo una sola voluntad.

PRIMO DE RIVERA SE DIRIGE "A TODOS Y A TODO"

Cuando Romanones anunciaba la probable convocatoria de las Cortes para el próximo otoño hacía creer que poseía los secretos del porvenir. Además, daba cierto carácter a aquellas manifestaciones la afirmación de que la vuelta a la normalidad señalaría "el retorno al lado del Rey Alfonso de los elementos que han permanecido por largo tiempo forzosamente alejados". Exponía la significación que reviste la falta de ambiente con que ha transcurrido el reciente jubileo de Felipe II, prototipo del monarca absoluto, 'porque los pueblos quieren que gobierne la soberanía nacional, origen principal de todos los poderes públicos."

Por eso, ante las palabras de Romanones ha acentuado el general Primo de Rivera un tono de virilidad en las notas oficiosas, declaraciones y discursos de estos días. Ha hablado para todos, del Rey abajo.

El diario "El Debate", órgano vigoroso de las derechas españolas, defensor el más entusiasta de la Dictadura, que con razón alardea de interpretar verazmente el pensamiento político del general Primo de Rivera y que bate palmas porque éste sea un verdadero dictador, ha dicho:

"Creemos no equivocarnos si decimos que el jefe del Gobierno ha querido hacer entender "a todos y a todo" que no está cansado, ni gastado, ni decaído, ni propicio a dejar su puesto, sino decidido a seguir en el Poder con las mismas poderosas energías que en el trece de septiembre de 1923, hasta la terminación de su obra, lo que por lo menos requerirá tres años más."

Es notorio el alcance de esta declaración, que interpreta claramente el pensamiento político del general Primo de Rivera. Va dirigida repitiendo la frase "a todos y a todo", como si no excluyera al mismo Rey.

"HAY UNA JERARQUIA SUPREMA QUE DIRA LA ULTIMA PALABRA"

También se han elevado al jefe del Gobierno otras voces autorizadas en la prensa española, pero el ambiente de censura las ha ahogado.

"La Epoca", órgano del partido conservador, no pudo lograr que se le permitiese publicar un editorial atribuído al señor Sánchez Guerra, donde, ante el anuncio de la convocatoria de la Asamblea Nacional, declara que 'sobre la autoridad del jefe del Gobierno, guardándole todos los respetos, hay una jerarquía suprema, consagrada por la Constitución, a quien en cuestiones de esta magnitud y trascendencia corresponde la última palabra". Añade que todo es preferible a mantener al país, a sus ciudadanos conscientes y a sus masas, en constante inquietud respecto al porvenir. Pide que se aclare definitivamente el problema "para que así la posición de todos resulte definitiva".

"Hombres de distintas significaciones y tendencias, tanto amigos del Gobierno como adversarios inspirados en el patriotismo, verían claro su deber y no tendrían vacilación en la conciencia para cumplirlo", dice el trabajo aludido.

Este artículo de "La Epoca', cuya publicación se prohibió en el periódico, pero que ha llegado a la opinión por mil modos, significa la próxima salida de España del expresidente del Consejo, señor Sánchez Guerra. El jefe de los conservadores anunció su éxodo para cuando se consagrara en su patria el régimen absoluto. Y el señor Sánchez Guerra es persona que cumple sus ofrecimientos. Después de aquel anuncio, que no ha retirado el jefe del partido conservador, este acuerdo del Gobierno de nombrar representantes para la Asamblea Nacional y la resolución del general Primo de Rivera de mantener la dictadura, haciéndolo así entender "a todos", ha abierto al señor Sánchez Guerra el camino de la emigración.

MARTINEZ ANIDO DICE QUE AUN QUEDAN DOS AÑOS DE DICTADURA

MADRID, junio 1.—(Informaciones).—El general Martínez Anido, ministro de la Gobernación, ha declarado que la constitución de la futura Asamblea Nacional es el primer paso que da el general Primo de Rivera para preparar el camino del Gobierno a su sucesor en la Presidencia del Consejo de Ministros. "Esto no indica,—agrega Martínez Anido—-que esté cercano el día en que el marqués de Estella abandone las riendas del Poder, porque desgraciadamente la Asamblea ha de realizar antes una gran tarea, depurando y organizando, y desde luego tiene que desarrollar mucha actividad si ha de dejar aquella terminada de aquí a dos años.

LA ASAMBLEA NACIONAL NO PUEDE TENER LEGALIDAD DICE BERGAMIN

MADRID, junio 1.—(Informaciones).—El ex-ministro Don Francisco Bergamín ha dicho hoy que naciendo la Asamblea Nacional de un acto inconstitucional, no podrá en forma alguna realizar labor que pueda tener carácter de legalidad.

Tratando el mismo tema, el diario "La Libertad" compara la futura Asamblea Nacional con la votación que en favor del General Primo de Rivera organizó el Gobierno en septiembre de 1926.

Don José Sánchez Guerra jefe conservador, no cree que el Rey Alfonso se decida a firmar el decreto en la forma que asegura el General Primo de Rivera.

LAS RESPONSABILIDADES ALCANZARAN A LOS GENERALES QUE FUERON SENADORES, DICE UN PERIODICO CATALAN

MADRID, junio 1.—(Informaciones).—En todos los centros políticos ha causado impresión un artículo publicado en el periódico "El Día", de Barcelona atribuído a Don Francisco Cambó, pidiendo al general Primo de Rivera que lleve a efecto el tribunal que depure las responsabilidades contraídas durante el gobierno de los antiguos políticos.

En el artículo se afirma seguramente no podrá alcanzar responsabilidad ninguna a los elementos políticos catalanes, pero que en cambio cabrá mucha culpa de los daños pasados a los jefes de alta graduación del ejército que ocupando lugar en el Senado toleran durante largos años los desmanes que hoy se quieren atribuir solamente a los ex-ministros del antiguo régimen.

Termina diciendo el articulado de "El Día" que el Rey Alfonso nombraba libremente sus Gabinetes y retiraba la confianza regia al político que no cumpliera honradamente con su obligación.

LAS TENDENCIAS MAS OPUESTAS CONVIENEN EN QUE DEBEN PRECEDER LAS ELECCIONES DE LOS ORGANISMOS MUNICIPALES LIBRES

MADRID, junio 1.—(AP).—Los periódicos de esta capital publican pocos comentarios acerca de la Asamblea Nacional.

"El Sol" liberal dice: "La Asamblea consultiva deliberará bajo la dirección del Gobierno. Su principal misión consistirá en someter a la aprobación del Gabinete un proyecto de Constitución y otro de reforma de la ley electoral. Con esa nueva ley electoral se elegirá el primer organismo de carácter parlamentario y a éste se someterán el proyecto de Constitución y otros varios que formarán el programa con que el Gobierno se presentará a luchar contra otras organizaciones políticas.

"Hasta aquí todo nos parece admisible dentro del régimen dictatorial. Colocados en ese punto de vista, hasta encontramos lógico que se haya pensado en conceder en la Asamblea consultiva una tribuna para la prensa, desde la cual la prensa tendrá derecho a oír, pero no a divulgar exactamente lo que se diga, como acontece ahora.

"Lo que no encontramos admisible ni lógico es que a esas elecciones generales que vendrán después de la Asamblea no preceda la elección libre de los organismos municipales y provinciales".

El periódico "El Debate" ultraconservador tratando de este particular, dice que desde luego la nota oficiosa facilitada ayer por el Gobierno refleja un extraordinario buen sentido, "ese talento práctico tan difícil muchas veces de encontrar en las alturas y al que debe en gran parte Inglaterra su sólida situación política".

"El observador imparcial, no turbado por prejuicios, no podrá menos de reconocer que la Asamblea que se proyecta responde ante todo a las exigencias de la realidad y a las necesidades del momento. Aun cuando coincidimos en la orientación general, discrepamos en varios puntos concretos.

"A nuestro juicio, sería preferible dar cierto margen a la representación municipal y provincial, en lugar de formar la Asamblea por nombramiento exclusivo del Gobierno. Quizá propusiéramos que se redujera el número de asambleistas y desde luego propugnaríamos por que se constituyeran los Ayuntamientos y Diputaciones antes de las elecciones legislativas".

TIEMPO INSEGURO EN ESPAÑA

MADRID, Junio 1. (AP) El tiempo es inseguro en España, según anuncia el Observatorio Meteorológico. La temperatura máxima fué de 26 grados en Valencia y Alicante. La máxima y mínima en Madrid fueron 21 y 10 grados, respectivamente.

M.E.C.D. 2016

PRIMERA SECCION
DE ROTOGRABADO

DIARIO DE LA MARINA

JUEVES, 2 DE JUNIO DE 1927

Impreso en los talleres del
DIARIO DE LA MARINA
Habana. República de Cuba.

Mesa que presidió la última conferencia ofrecida por María de Maeztu en el Casino

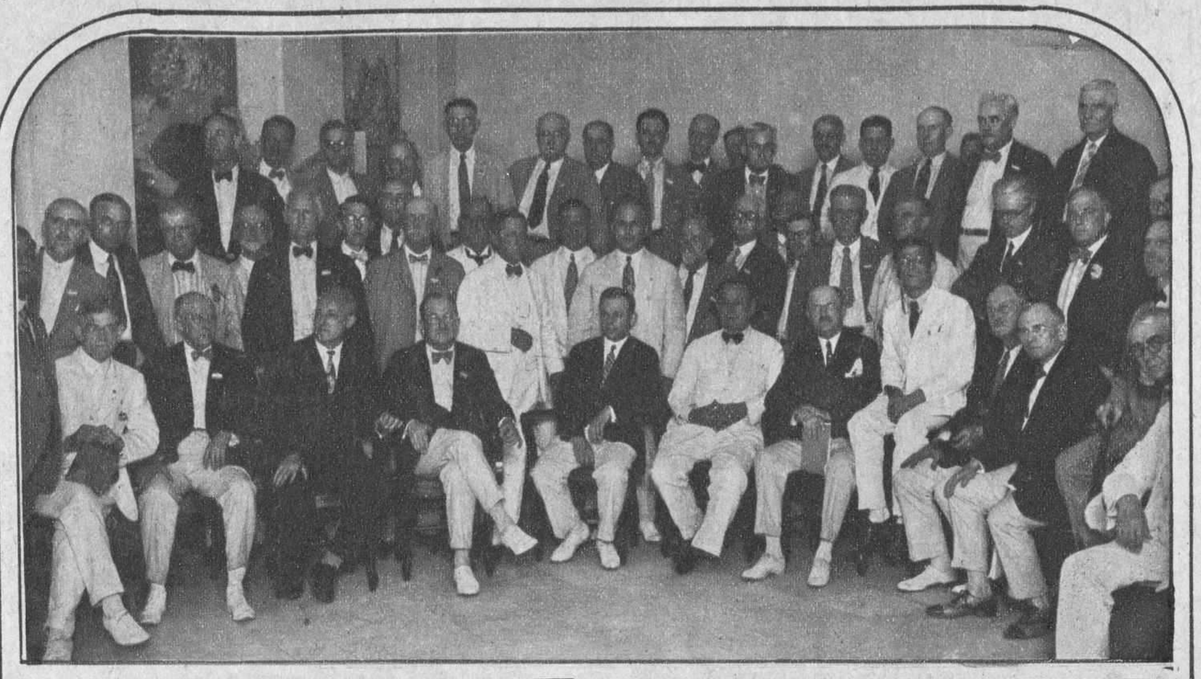

Español, para los miembros de la Asociación Hispano Cubana de Cultura

Los médicos americanos que visitan colegas en su circulo

nuestra isla son recibidos por sus de Avenida del Golfo

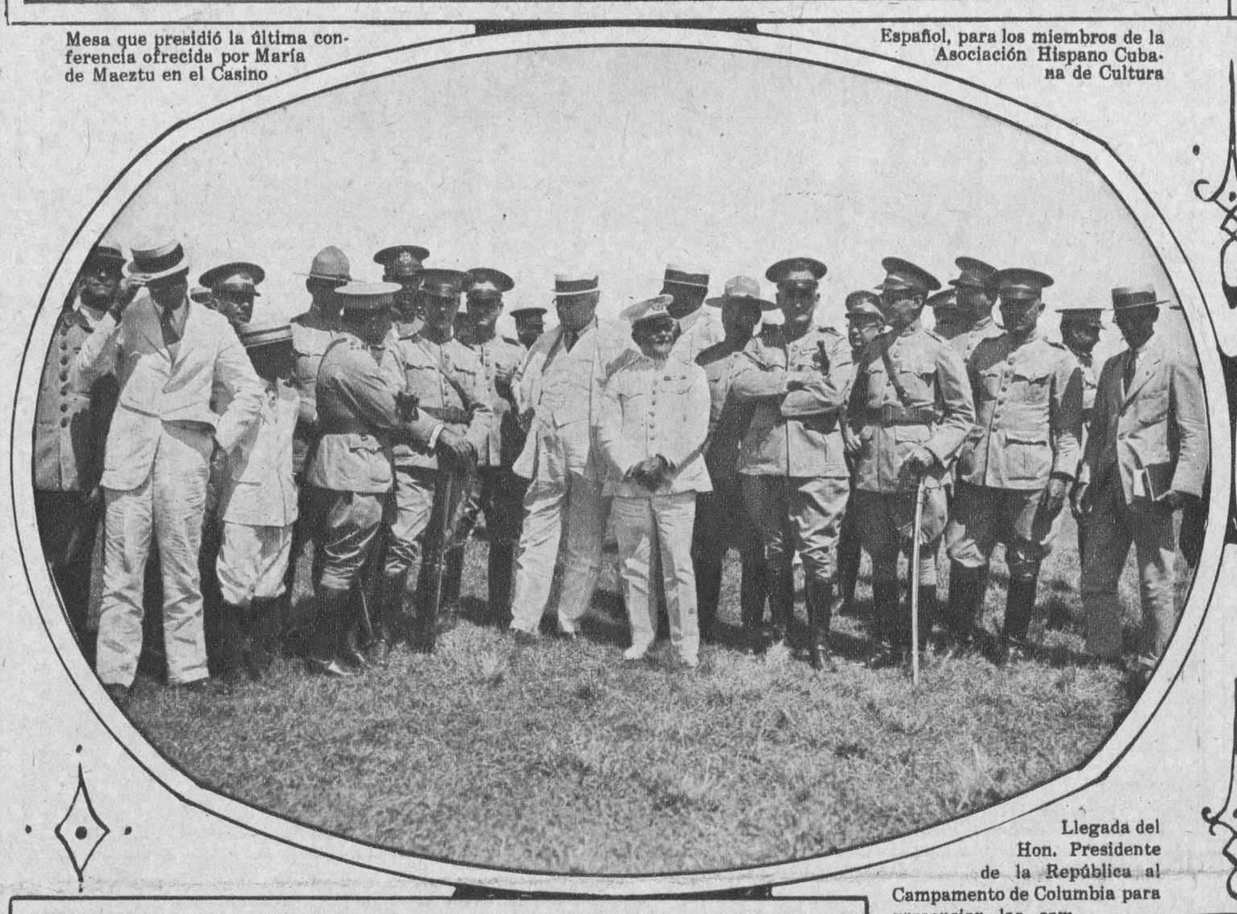

Llegada del Hon. Presidente de la República al Campamento de Columbia para presenciar las competencias del Tercio Táctico

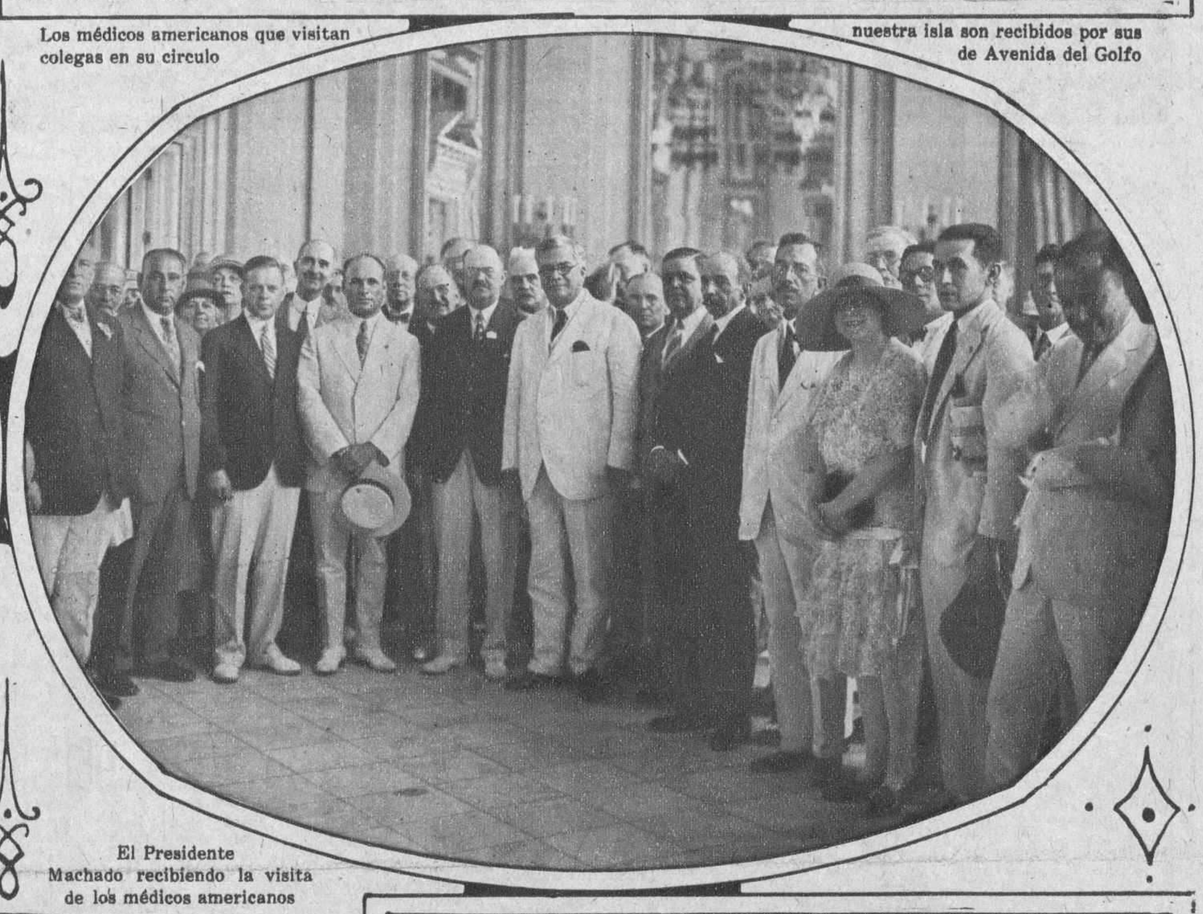

El Presidente Machado recibiendo la visita de los médicos americanos

Momento de descubrir el busto del Excmo. Sr. Embajador de España en la fiesta que con tal motivo celebró el Centro Andaluz de la Habana

En el estudio del doctor Ricardo Dolz el célebre tenor Hipólito deja solucionada una antigua reclamación judicial

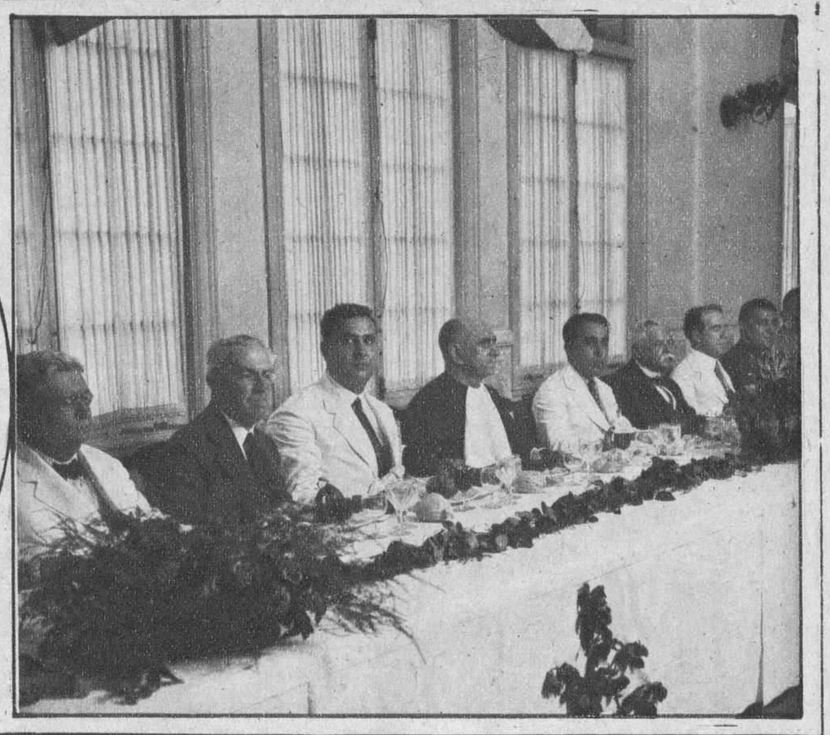

Lázaro acompañado de su Secretario Sr. Gori y del Sr. Edwin Tolón, Presidencia del banquete dado por la Anunciata en el hotel «Bristol» de esta capital

Té ofrecido a María de Maeztu por la Sra. María Cagigal de Recio en su elegante residencia del Reparto Alturas de Almendares

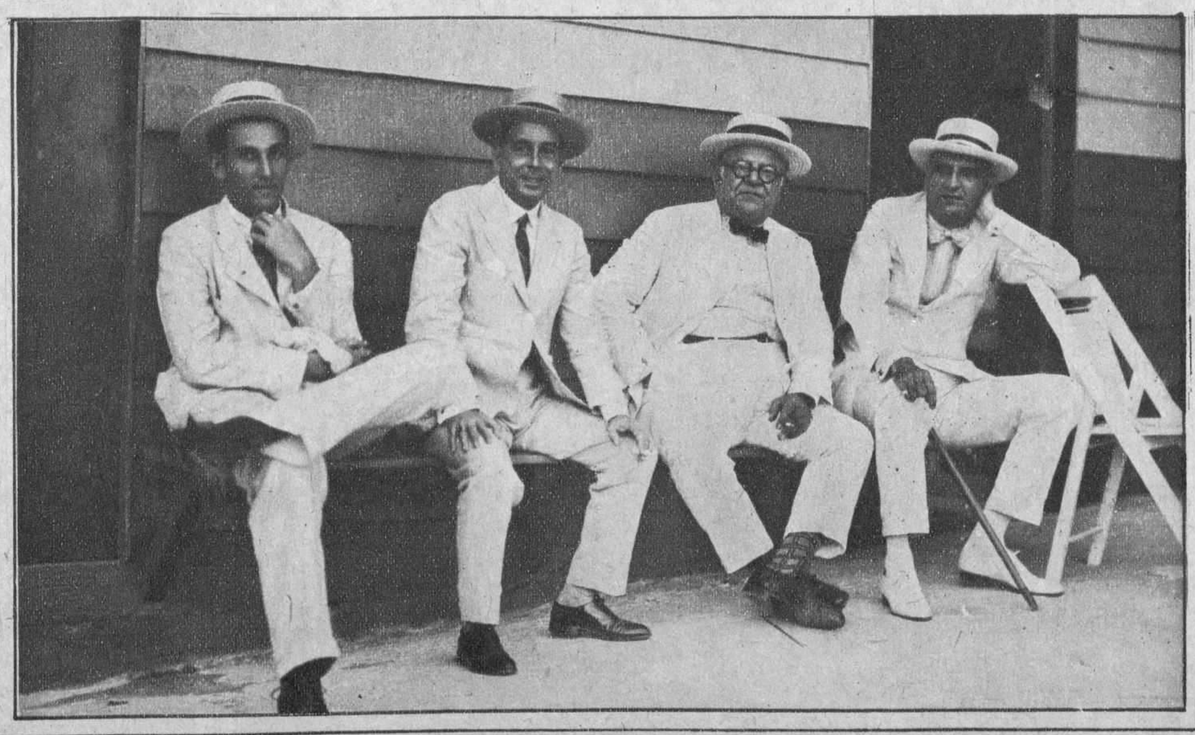

En una tarde de prácticas de remos se reunen para cambiar impresiones estos cuatro yatistas del Habana Yacht Club; José René Morales, Carlos Morales,—Presidente actual— Pepito Fdez. Blanco y Bebo Herrera

M.E.C.D. 2016

PASTORAL

MATERNIDAD

CONFIDENCIAS.

LA EXPOSICION LOY EN EL "DIARIO DE LA MARINA"

La exposición de cuadros del pintor Ramón Loy, abierta en los salones del DIARIO DE LA MARINA, se ha visitado diariamente por personalidades distinguidas y particularmente por el grupo de nuestros :- :- :- :- pintores y escultores -: -: -: -:

Los cuadros "Confidencias" y "Aldeanas" han sido de los mas celebrados

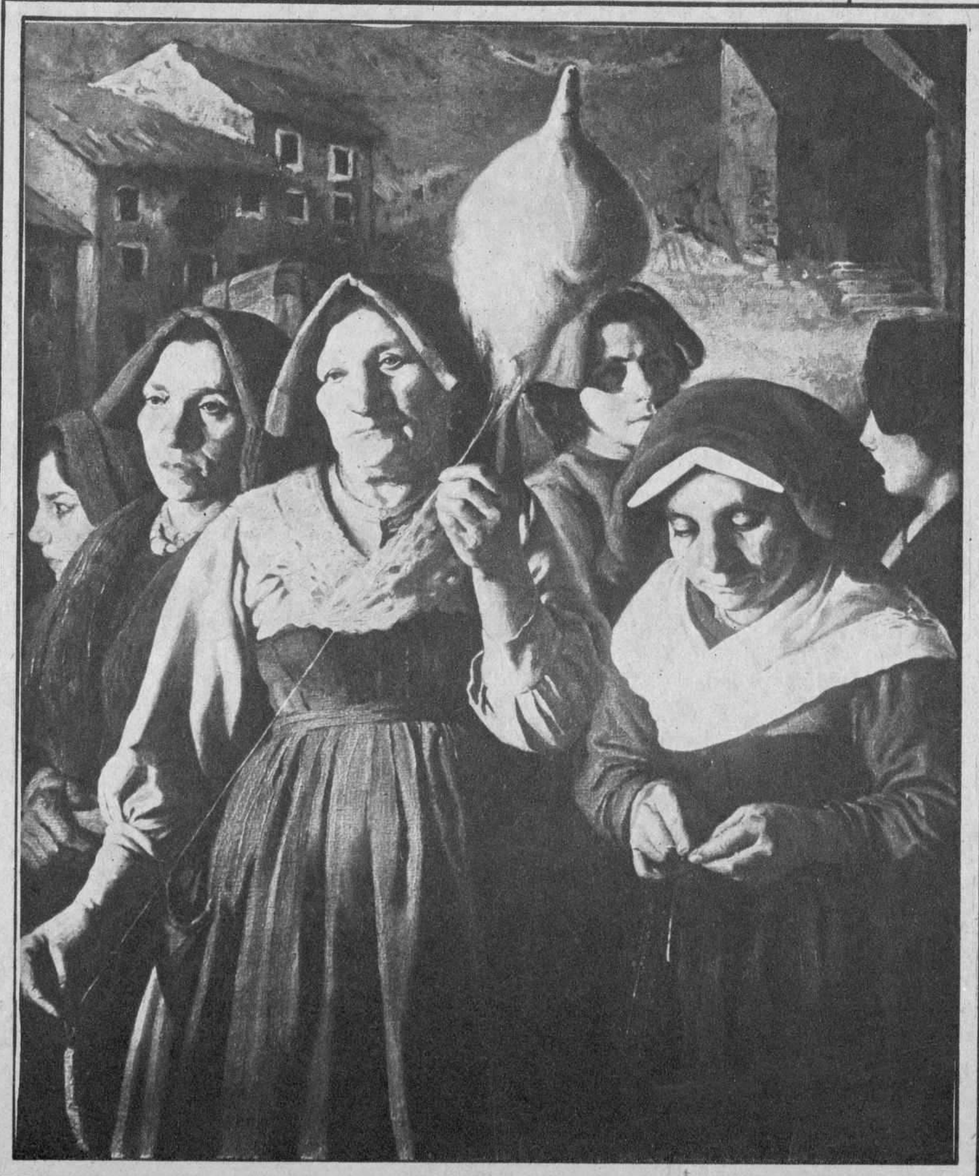

ALDEANAS

EN LA IGLESIA

M.E.C.D. 2016

Momento de desvelar el busto del Excmo. Sr. Laureano Falla Gutiérrez en el Sanatorio de la Colonia Española de Cienfuegos

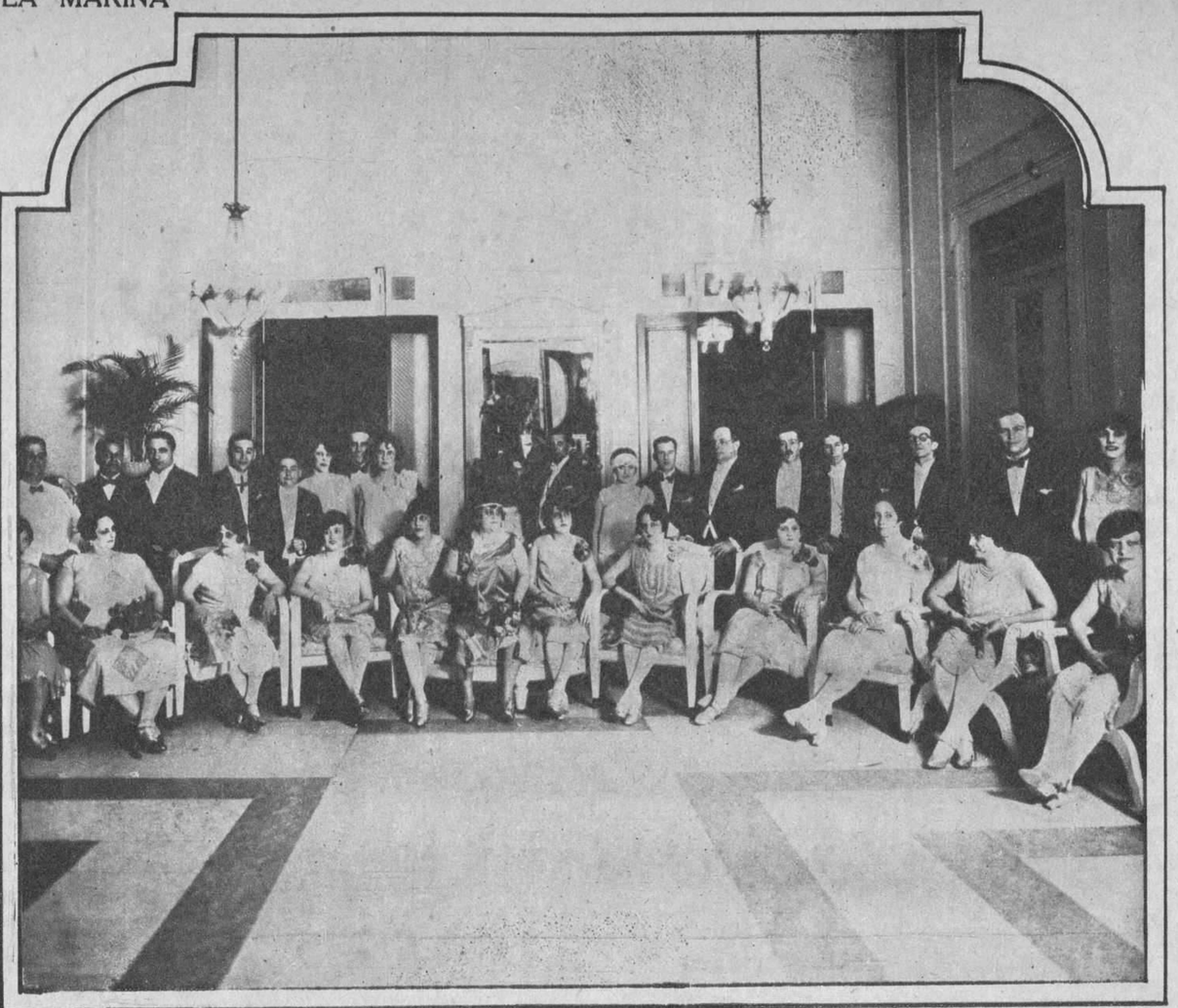

Grupo de distinguidas damas y caballeros concurrentes al baile ofrecido por el Gobernador de las Villas en celebración del XXV de la República

La Directiva del Centro Asturiano, de Santiago, en la capilla de la romería efectuada con objeto de recabar fondos para levantar el Sanatorio Asturias
Foto. Moises Hernández

Un grupo de concurrentes a la gran romería celebrada en la capital de Oriente por la Delegación del Centro Asturiano de esta capital. Foto. Moises Hernández

Autoridades escolares y maestros de Guira de Melena, en el homenaje a su compañera, señorita Josefina Piñero con motivo de la celebración de sus bodas de plata en el Magisterio. Foto Moises Hernández.

Srtas. Juanita Ramirez, Raquel de Mesa y Dulce María Comas, madrinas de la novena triunfadora «Club Normal» en el campeonato intercolegial de base ball celebrado en Oriente. Foto. Moises Hernández

Madrina de los tres Clubs que toman parte en el campeonato intercolegial en la ciudad de Santiago de Cuba. Foto. Moises Hernández

M.E.C.D. 2016

Srta. Hortensia Marzol, que contrajo nupcias con el Sr. Antonio García Cobo en la ciudad de Matanzas

Señorita Margot Pérez Pico, desposada en la capilla del Colegio «La Salle» con el profesor señor José Valls

Rafaelito Inclán, capitán del team caribe de base ball, una de las estrellas de más brillo entre los amateurs

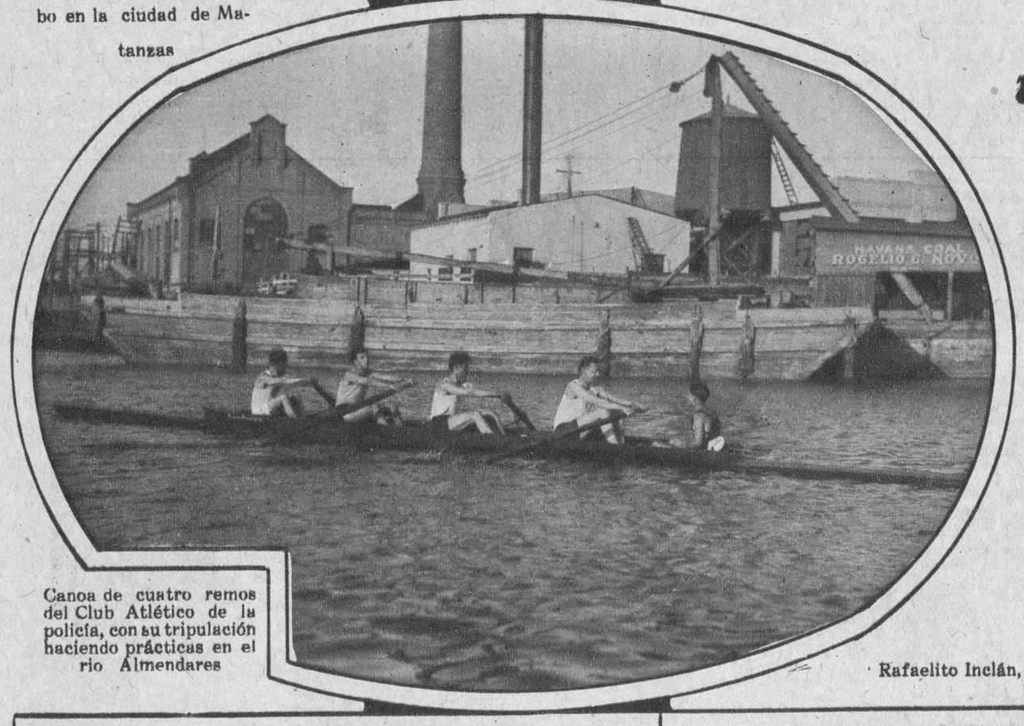

Canoa de cuatro remos del Club Atlético de la policía, con su tripulación haciendo prácticas en el río Almendares

Lindas concurrentes al baile ofrecido a sus asociados por el Club «Liceo Gran Canaria»

Sr. Abel del Río, a cuyas iniciativas se debe a que en breve comience a explotarse los yacimientos de gasolina natural en las minas de «Motembo»

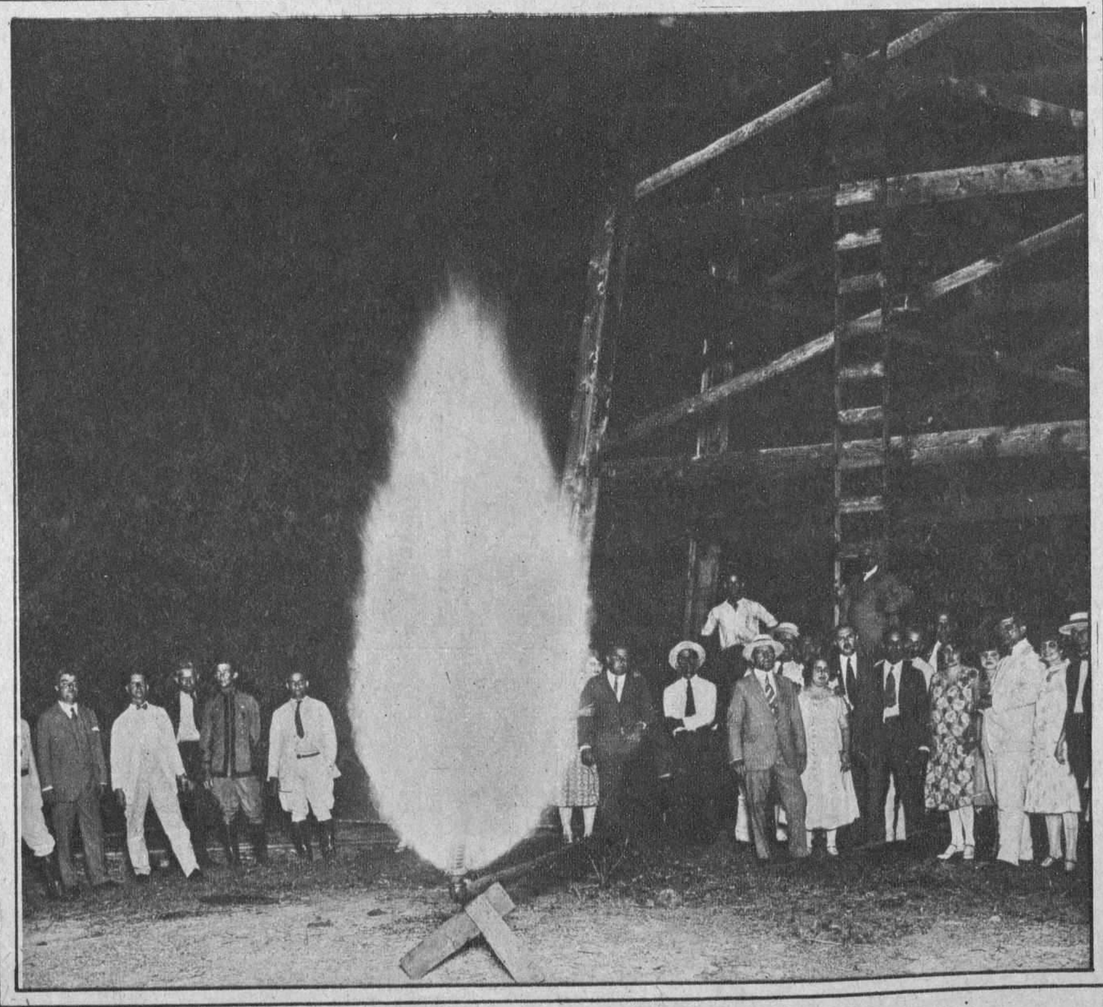

El Secretario de Gobernación rodeado del personal técnico, presenciando la llama que produce el gas natural, en uno de los pozos de las minas de «Motembo»

La Reina de las Flores, señorita Hortensia Nieto, proclamada en el baile de Primavera celebrado en el Hotel Imperial

M.E.C.D. 2016