SECCION 1ª

EL TIEMPO
LA NOTA DEL OBSERVATORIO
Véase en esta página

# DIARIO DE LA MARINA

EDICION DE LA MAÑANA
INFORMACION CABLEGRAFICA MUNDIAL
POR NUESTROS HILOS DIRECTOS

SECCION 1ª

AÑO XCIV.—NUM. 285. El periódico más antiguo de Cuba

LA HABANA, MIERCOLES 13 DE OCTUBRE DE 1926.—SANTOS EDUARDO, REY; Y CELEDONIA

Acogido a la franquicia postal 28 PAGINAS.—5 CENTAVOS

## CONSTITUIDA LA ASAMBLEA DE COLONOS EN CIEGO DE AVILA, ACORDARON ABOGAR POR LA RESTRICCION DE LA ZAFRA

### NOTAS DEL DIARIO

El "imperio idiomático español", expresión feliz con que el Director del DIARIO, doctor José I. Rivero, ha designado en Madrid al conjunto de los pueblos de habla española, tiene ante sí un espléndido e ilimitado porvenir. En la actualidad, comprende veinte naciones libres, la mayor parte de las cuales se hallan en proceso de rápido crecimiento. Ese "imperio" tiene hoy día, además, una serie de grandes ciudades, focos, como se sabe, de vida intensa y de civilización.

Madrid, Barcelona, Buenos Aires, México, Montevideo, Santiago de Chile, La Habana, para no citar sino las que pasan de medio millón de habitantes, son enormes centros de cultura, en los cuales la producción científica, artística y literaria cuenta ya con los incentivos y los alicientes de que hasta muy reciente fecha sólo han logrado disfrutar los sabios, los artistas y los literatos de Francia, Alemania, Inglaterra, Italia y Estados Unidos, países de población más densa y de más grandes centros urbanos en toda la segunda mitad del siglo XIX y principios del XX, que España e Hispano-América. Tiene nuestro "imperio idiomático", en la actualidad, campo para la existencia de los grandes periódicos, de las grandes casas editoriales, de las grandes universidades y centros de investigación y divulgación científicas, de las grandes exposiciones de arte; en una palabra, para todas las manifestaciones, en vasta escala, del pensamiento, de la acción y de la cultura.

Cuando se han estudiado las condiciones peculiares del "imperio idiomático español" en el siglo pasado y en lo que va del presente, se ha perdido siempre de vista este hecho fundamental: la escasa densidad de la población.

España, en el siglo XVI, desparramó bruscamente su población por territorios inmensos y lejanos, hacia los cuales siguió afluyendo, en débiles hilos, la corriente inmigratoria que permitía el corto crecimiento vegetativo del núcleo peninsular. El "imperio idiomático", circunscrito hasta entonces al territorio de la España propiamente dicha, se dilató de pronto sobre una superficie inmensa del planeta, formando pequeños centros, incapaces de llevar una vida infelectual activa, luchando enérgicamente, como se encontraban, por domar el ambiente natural nuevo y hostil. La vida y la civilización españolas perdieron en **intensidad** lo que ganaron en **extensión**, debilitándose el ritmo y la pulsación vitales de la raza. Este fenómeno de biología social, sencillo, es lo que se ha llamado la decadencia de España. Si los cuatro millones de habitantes de Inglaterra en la época de Isabel se hubiesen diseminado en un corto número de años desde California al cabo de Hornos, hubiésemos asistido igualmente, sin duda, a una depresión momentánea (en la vida de los pueblos los momentos son siglos) de la intensidad de la vida inglesa, a una decadencia de Inglaterra, de la cual hubo algunos síntomas en el siglo XVII, cuando la sangría inmigratoria fué más fuerte en la Gran Bretaña.

Pero España, en dos siglos, se ha poblado de nuevo, y sus grandes ciudades, como en el siglo XV, han alcanzado un desarrollo semejante a las demás de Europa, o se aproximan rápidamente a dicha meta, a la par que los pequeños núcleos de la América, situados en altas mesetas, junto a la boca de caudalosos ríos o en puertos espléndidos, se convierten en capitales de importancia mundial, como México, Buenos Aires, La Habana y varias más. El "imperio" sin dejar de ser extenso, gana en densidad de población, y como una consecuencia forzosa y necesaria, la vida, en todos los órdenes, empieza a tomar en él la pulsación fuerte y el ritmo acelerado de los organismos robustos, en pleno vigor de juventud. Durante varios siglos, el "imperio idiomático" aletargado en un período de crecimiento vegetativo, ha ido condensado la energía asimilada del ambiente en grandes focos de vida intensa, las enormes ciudades de habla española, que ahora comienzan a hacer oir su poderosa voz en el concierto universal

Veinte años más, doble población y la intensidad de la vida de nuestros pueblos determinará cambios profundos en el equilibrio de las "culturas" universales. Día llegará en que el DIARIO DE LA MARINA tenga, en el mundo, 200 millones de lectores posibles. Entonces, la cultura de origen hispánico no tendrá fronteras.

### Estiman que la reducción es el único medio para la salvación de la industria azucarera cubana

#### PLAN ECONOMICO ACORDADO

#### Para iniciar los primeros trabajos se acordó emitir certificados por valor de 5, 10, 20 o 100 pesos

Ciego de Avila, octubre 12.—DIARIO DE LA MARINA, Habana.—Ayer quedó constituída en esta ciudad la Asociación Nacional de Colonos, que se agrupan para defender sus intereses y abogar por la restricción de la zafra, como único medio para obtener la salvación del desastre de la industria azucarera.

Concurrieron a la asamblea que se celebró hoy en los salones de la Cámara de Comercio, todos los representantes de las provincias de Santiago de Cuba, Camagüey, Santa Clara y Pinar del Río. Ostentaban la representación de estas provincias los señores Enrique Pina, Mario García Menocal, Arcadio Carballoso, Agustín López, Arturo S. Berrayarza, Francisco Artiles, Bernardo Martínez, Carlos Zaldo y R. Jiménez.

Dirigió la asamblea el señor Gabriel Mouriño, como presidente; Escipión de Varona, como vice; Mario Escobar, como secretario y José Benito Prieto, como tesorero.

Por el secretario, señor Escobar, se dió lectura a todas las actas de las distintas reuniones de la comisión gestora, así como de la Convención celebrada por los colonos en la ciudad de Cienfuegos. También se dió cuenta de las distintas gestiones realizadas para obtener la restricción de la zafra, y de las gestiones hechas cerca del señor Presidente de la República, quien está estudiando una amplia información que sobre el asunto le hicieron los comisionados de los colonos.

Los asambleístas oyeron con atención la relación de los trabajos realizados.

Se dió lectura a un telegrama del señor Méndez Guedes, de Matanzas, excusando de no haber podido asistir a la asamblea; pero haciendo constar el más decidido apoyo y adhesión de los colonos de aquella provincia por los acuerdos que se adopten en dicha asamblea.

Por el tesorero se hizo una amplia explicación del plan económico de la asociación y la expedición de certificados por valor de cinco, diez, veinte o cien pesos, para la iniciación de los primeros trabajos de esta entidad.

Se acordó por unanimidad la venta de estos certificados y se pide la cooperación de todos los colonos, para colocar estos documentos y contar con el apoyo económico y po-

Continúa en la página NUEVE

### DOS HIDROPLANOS ENORMES VENDRAN A LA HABANA EL 20 DEL ACTUAL

WASHINGTON, octubre 12. (UP) El Departamento de la Armada ha hecho público que los últimos hidroplanos gigantescos construídos para su servicio, los dos P. N. volarán sobre la ciudad de la Habana el día 20 de Octubre acuatizando en el Mariel, en su vuelo en dirección a Panamá donde rendirán la jornada.

Esta escuadrilla, bajo el mando del teniente Harold T. Bartlet ofrecerá a los habaneros una oportunidad de presenciar los adelantos de esos aparatos, que están probándose para otro vuelo directo de San Francisco a Hawai.

Saldrán de Hampton Road, volando sobre Cabo Ateras a lo largo de la costa, y llegando hasta la Florina sobre Miami y el Cabo Cocodrilo. Aunque el proyecto era hacer el vuelo directo, probablemente acuatizarán en el Mariel con el objeto de cargar combustibles y efectuar las reparaciones consiguientes antes de dirigirse a Panamá. Volarán sobre la Isla de Pinos, y la de Old Province y Colón.

Este vuelo fué proyectado por el desgraciado comandante John Rodgers héroe del fracasado vuelo entre San Francisco y Honolulú, que murió cerca de Filadelfia despues de completar los últimos detalles para la prueba de los nuevos aparatos.

Tanto el jefe de la escuadrilla como los cuatro oficiales que dirigirán los aparatos, son hombres muy experimentados en la aviación, especialmente el teniente Curtin que recientemente escapó de la muerte cuando el accidente ocurrido al capital aviador René Fonck, en su fracasado vuelo de Nueva York a París en el gigantesco aparato construído por Sikorsky.

### EL PARTE DEL WEATHER BUREAU EN WASHINGTON

WASHINGTON, octubre 12. (SR) El pronóstico del tiempo para mañana miércoles emitido por el Weather Bureau de esta ciudad es como sigue:

Este del Golfo de México: vientos moderados a frescos del S.E. y tiempo parcialmente cubierto.

Oeste del Golfo: vientos moderados del S.E. sobre la porción Sur y frescos del S.E. y S. sobre la porción Norte.

Mar Caribe y Paso de los Vientos: vientos moderados del Este, cielo parcialmente cubierto y probablemente lluvias sobre la porción Norte.

Weinghtman.

### UN CRUCERO HOLANDES VENDRA A LA HABANA

WASHINGTON, octubre 12.—(UP) El Presidente Coolidge recibió hoy al Capitán Schorer, comandante del crucero holandés "Sumatra" que se encuentra anclado en el puerto de Nueva York, desde cuyo lugar se dirigirá a las Indias Occidentales Holandesas, vía Habana.

Antes de salir para Nueva York, el capitán Schorer, nos dijo, que espera salir dentro de pocos días con dirección a las Indias Occidentales, vía Canal de Panamá.

El crucero visitará también las islas Hawai y Guam.

## "NO VENIS A PALACIO-DIJO EL GENERAL MACHADO A LOS MANIFESTANTES DE AYER-LLEGAIS A LA CASA DE VUESTROS PADRES Y POR ESO SIENTO DOBLE PLACER AL RECIBIROS"

### ORGANIZADA POR LOS HIJOS DE PONTEVEDRA, SALIO AYER DEL CENTRO GALLEGO LA MANIFESTACION, QUE, CON MOTIVO DE LA FIESTA DE LA RAZA SE DEDICABA A CONMEMORAR EL DESCUBRIMIENTO DE AMERICA POR COLON

#### VELADAS DE ESPAÑA INTEGRAL, CENTRO GALLEGO Y CABALLEROS DE COLON

La manifestación al pasar ante el Palacio Presidencial

Llegó clareando el día; desgarró los últimos cendales de la niebla el Padre Sol; la música de las alboradas gloriosas inflamó los corazones; vistió el cielo su comba de más purísimo azul; las campanas se agitaron en la alegría de la paz mañanera, y sobre casi todos los palacios y hogares de Cuba y de España, exornados por los cortinajes de las egregias solemnidades, las banderas ondearon amorosas a la brisa, pregonando en sus besos, el beso de amor eterno en que debían confundirse los abuelos españoles de allá, de España, la Inmortal, con los padres y los hijos de acá, la América gloriosa, en la evocación de aquel amanecer, el más grande de todos los amaneceres de todas las historias, en que Juan de Triana gritó: ¡Tierra!, grito que hizo doblar la rodilla y elevar sus oraciones a Dios a todos los audaces nautas que presidía el ilustre Almirante Cristóbal Colón. Así fueron los albores de ayer, Día de la Raza.

Los Hijos de Pontevedra, el pedazo de tierra más bello que ojos vieron y paraíso el más cautivador que soñaron los poetas, acaso el rincón más hermoso del mundo conocido, emigrados en Cuba, viven hechos y agarrados a la idea, como vive el cronista, de que Colón nació en Galicia, y en verdad que son múchos los datos, las razones y los detalles que concuerdan con la idea a que viven aferrados noblemente plumas donosas, palabras elocuentes, científicos y filósofos, historiadores y críticos, literatos y artistas, poniendo, cada día con más voluntad y más ansia, más luz en lo que fué primero abismo profundo y es ahora en estos momentos de actualidad, sombra que comienza a clarearse para cristalizar en una portentosa realidad; en otra gloria inmensa para España, para Galicia y para la extirpe de toda la América. Hombres de gran corazón, de gran voluntad, de inmensa cultura bucean en tan importante búsqueda y lograrán la verdad intangible, porque en su buscar constante han llegado con la mano a la entraña.

#### EN EL CENTRO GALLEGO

La gracia y el júbilo reinaban en todo el Centro Gallego, donde debía de partir la gran manifestación que organizada por los Hijos de Pontevedra iría a depositar ante la estatua del Almirante insigne las flores dignas de su gloria y de su inmortalidad. Las comisiones y los invitados iban llegando. Los recibía, atenta y galante, la comisión organizadora de la manifestación.

#### LA MANIFESTACION

Se organiza en el gran Salón de Fiestas del Centro. Y a las nueve y media se pone en marcha hacia

Continúa en la página 21

## RESPUESTA DE FRANCIA A ALEMANIA EN LA ASAMBLEA DE LA LIGA DE NACIONES

### Briand dice: "Las madres pueden ver ya ahora, sin que el corazón se las sobrecoja, cómo sus niños se hacen hombres, pues el fantasma de la guerra se ha desvanecido. — Dejemos el orgullo a la puerta

#### INVOCACION AL BRASIL Y A ESPAÑA

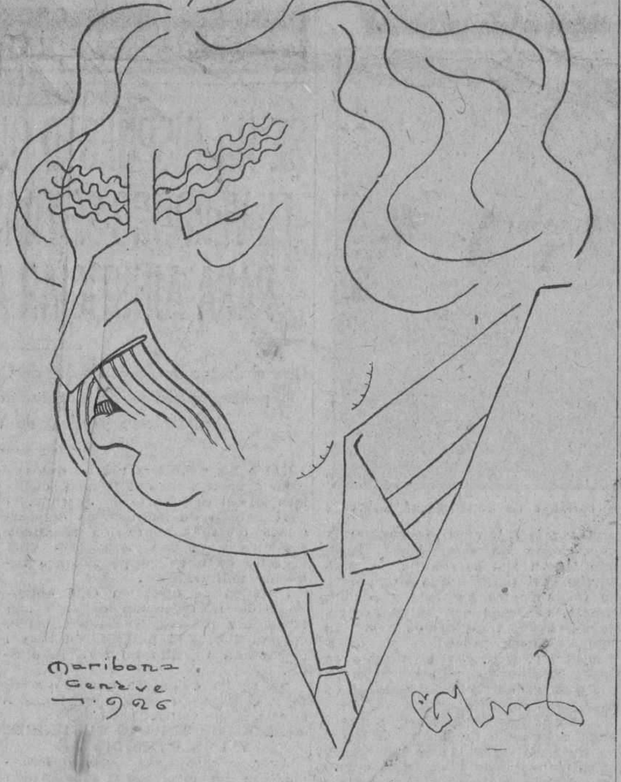


Caricatura de Aristides Briand hecha por nuestro compañero Maribona, con un autógrafo del gran estadista francés.

## LO QUE DICEN NUESTRAS CANDIDATAS

### LA SEÑORITA EDELMIRA HERNANDEZ LLORET OCUPA EL PRIMER PUESTO EN LA VOTACION DE NUESTRO GRAN CONCURSO DE BELLEZA.— EL CLUB "IBERIA" Y SU CANDIDATURA.—SIENTE VERDADERA PREDILECCION POR LA MUSICA Y POR LA POESIA.

EDELMIRA HERNANDEZ LLORET

Hace dos o tres días razonando conmigo mismo me decía: ¿a quién voy a interviuvar ahora? Llevo ya unas cuantas charlas con nuestras gentiles y gráciles candidatas y hoy le toca a una, a una, ¿pero quién será ella? Yo, como deben comprender las lindas muchachas que dan con su gracia realce a nuestro simpático Concurso, no me mueve el hablar con ellas ningún interés especial. Yo cojo los retratos en mi mano, me llama la atención alguna por su bien dibujado cuerpo de líneas irreprochables, o por sus ojos de mirada dulce, intensa y profunda, ojos que tengan destellos de inteligencia y de bondad; hay otras que me cautivan en el acto por detalles que al parecer son insignificantes, nímios pero que para mí dicen mucho, un lunar, por ejemplo, cerca de la comisura de los labios o en la mejilla sonrosada, un rizo o negro que se desprenda del cautiverio de una cabellera bien peinada, llaman poderosamente mi atención de verdadero amante de la belleza y de esos detalles, que aunque parezcan insignificantes, son los puntos principales que hacen resaltar esa belleza.

Hoy, sin embargo, dejando mi costumbre de barajar los retratos de las candidatas voy a tiro hecho al album que tengo donde guardo las dulces efigies de **las muchachas que quieren ser reinas.** Ese album —envidia quizá de los guardadores y coleccionadores de bellas estampas de mujer— tiene veinte y siete casilleros, que representan veintisiete letras y, en cada letra del casillero, hay más de veinte retratos a cual más sugestivos y encantadores. Así, vemos en la letra R, que aparece de cuerpo entero la linda Raquel Mestre, en la V, María Luisa Vilardell y Na-

Continúa en la página CINCO

## BUSCARAN UNA FORMULA PARA HACER TOTALMENTE LA CARRETERA CENTRAL

### El tribunal de subasta, reunido ayer acordó, después de siete horas de sesión, manifestar que no concurren en las proposiciones presentadas elementos favorables para recomendar su aceptación

El Tribunal de esta Subasta, después de siete horas de sesión con la asistencia de todos sus miembros, en la que fueron leídos los dictámenes de las Comisiones Legal Económica y Técnica y apreciados los razonamientos de cada uno de esos dictámenes, llegó al acuerdo, de conformidad con los mismos, de exponer al señor Secretario de Obras Públicas que a juicio del Tribunal no concurrían totalmente en las proposiciones presentadas elementos favorables para recomendar su aceptación.

Terminada esta votación, se dió lectura a una moción, que fué aprobada, presentada por los señores Ramón J. Martínez, Pedro Pablo Kohly, Alberto Barreras, José A. del Cueto y Narciso Gelats, en la que después de extensas consideraciones sobre la importancia de las obras en proyecto y el ansia del país por su realización, proponen fórmulas para que el Gobierno las tome en consideración, a fin de aprovechar la situación presente y con el propósito de no entorpecer la realización de las obras públicas subastadas ni obstaculizar el plan constructivo del Gobierno.

A propuesta del doctor Manuel Enrique Gómez se acordó un voto de felicitación para el Ingeniero señor Manuel A. Coroalles, para el Secretario de este Tribunal señor Esteban Duque Estrada y para los demás funcionarios de Obras Públicas por su eficiente labor demostrada en relación con la subasta verificada.

El doctor Carlos Miguel de Céspedes, Secretario de Obras Públicas, en nombre del Honorable señor Presidente de la República, dió gracias a todos los miembros del Tribunal, por la colaboración prestada al Gobierno.

La impresión que hemos podido recoger al consultar a los miembros del Tribunal de esta subasta es que tanto el mismo como el Gobierno buscarán la fórmula necesaria en el orden económico para que la construcción de la carretera central se haga completa.

Continúa en la página 23

(Crónica enviada desde Ginebra por nuestro compañero el doctor Lorenzo FRAU MARSAL)

#### A los señores ironistas

Le doy las gracias a mis compañeros de bureau por esta su muestra de cortesía: yo deseaba subir a la tribuna inmediatamente después que Mr. Stresemann, para saludar, en nombre de Francia, a la delegación de Alemania y para proclamar, acto seguido, el espíritu cordial y sincero con que mi país viene colaborando en la gran obra humana de la pacificación internacional.

¡Ah, señores ironistas! ¿Dónde quedan hoy vuestras detractaciones y vituperios tan fieramente esgrimidos contra la Sociedad de Naciones? Vuestros vaticinios de desaparición, ¡cómo se desvanecen en esta atmósfera de amor y de cordialidad, de esperanza y de reflexiones! ¿No es este de hoy un espectáculo emocionante? ¿No nos edifica él? ¿No nos conforta? Estamos aún a un paso de la gran guerra, de la guerra terrible; todavía los campos de batalla están húmedos de sangre; y, sin embargo, los pueblos, que todavía tienen sus heridas abiertas, vienen aquí a protestar del pasado bárbaro y a afirmar su firme designio de hacer permanente, dentro de la voluntad común, esta bella obra de paz.

¡Qué noble esperanza! ¡Ay, cuántas madres conozco yo, que hoy—después de esta jornada de la Liga—verán cómo crecen sus hijos sin que el corazón, como hasta ahora, se les sobrecoja de angustia!

En nombre de todas esas madres, yo le digo a la Liga: Gracias. ¡Ah!

### LA ESPAÑA DE HOY

## UN PALACIO EN ANERO

Después de una hora deliciosa en Laredo—que es uno de los pueblos más típicos y más encantadores de la costa cantábrica—pasamos por Colindres la risueña dejando a un lado la carretera de Limpias para dar vista a la incomparable bahía de Santoña. Desde la pequeña loma en que se encorva la carretera apenas sale de Colindres, se goza de uno de los panoramas mejor entonados que conozco. Sin que se pierda para los ojos el encanto de los pueblecillos montañeses como Cicero y Bárcena de Cicero, brinda el mar todas sus maravillas. A poco, ya estamos en el cruce que lleva a Escalante. Queda a un lado este pueblo y trepamos hacia Beranga. Un misterioso e íntimo airecillo nos trae la memoria de aquellos días de la guerra, tan combativos y tan inciertos. En estas praderas que se van abriendo ante nuestra vista, en estos sotos de dulce frescor que bordean la carretera, se reunieron una vez por la magia de un nombre y por el esplendor de un verbo, millares y millares de españoles que pretendían, de buena fe, hallar un remedio eficaz para los viejos males de España. Aquí, en estas laderas florecidas, pronunció uno de sus discursos más famosos Don Antonio Maura. Fué una escena política en medio de la Naturaleza: fué más bien, dadas las portentosas condiciones de actor que poseía don Antonio, un Teatro de la Naturaleza. Ahora, ¡cuán lejos estamos de todo aquello! ¡Cómo han envejecido aquellas ilusiones de entonces! En Beranga se han reunido hoy, no millares de españoles atraídos por un verbo, sino unos cuantos centenares de mozos y de mozas atraídos por la charanga pueblerina y por el melancólico acordeón. Estamos de romería en Beranga. Todo aparece endomingado; los viejos, los niños, las novias, los novios, los traficantes, los balcones, las puertas de las viejas casonas, la torre de la Iglesia, las señoritas veraneantes, la antigua taberna que ahora se llama bar; los mozos se han comprado para este día unos pañuelos de colores; las muchachas unas blusas azules, rojas, amarillas o verdegay; la charanga ha ensayado los últimos pasodobles madrileños... El berangués que toca el acordeón luce una rosa bajo la gorra gris y reclina la cabeza sobre la vieja mazurca que brota desde la entraña del pobre instrumento. Dos guardias civiles—uniforme gris, correaje amarillo, triscornio envuelto en hule—llevan el compás de la mazurca tamborileando con los dedos sobre la culata del fusil.

Apenas habíamos empezado a catar la belleza de estas escenas que parecen inventos rusos, cuando ya damos vista a Praves, y poco después, la mirada cae rodando de loma en loma y de pradera en pradera hasta la hondonada de Hoz de Anero. Este pueblo de Anero se divide realmente en dos paisajes; uno es el de Anero en si mismo, y otro, como añadido y adjetivo, que es el de Hoz, o para decirlo a la manera de Navarra, el de la Foz; el vallecillo angosto o si se quiere, la barrancada por donde se ha podido tender la línea del ferrocarril. Sobre esa barrancada se alza muy orondo el pueblo de Anero, a donde la curiosidad y las muchas lenguas que de ello se nos habían hecho nos llevaron hoy para conocer y contemplar el Palacio hispano-cubano o cubano-montañes que allí ha edificado Don Laureano Falla Gutiérrez.

En un espléndido solar, a doscientos metros de la casita donde nació este patricio de la Colonia española de Cuba, una puerta de hierro, españolísima, abre paso a un jardín de tipo inglés. En medio del jardín, como surgiendo, milagro de piedra, del césped mismo, se levanta un surtidor que lanza al viento un chorro de agua clara. El viento, en esta rinconada de los montes, sopla hoy muy alegre y se entrega con el agua del surtidor a mil caprichosos devaneos. De este lado al otro del jardín la va llevando en volandas y ahora riega esta flor, y luego aquella planta; de tal suerte que, aun en medio del sol con que dora todo el paisaje, diríamos que se está cerniendo sobre el jardín una lluvia menuda. Más allá del surtidor se abre la puerta señorial, coronando la escalinata de piedra. Hasta aquí, el Palacio de Anero da la impresión de una soberbia arquitectura clásica. Pero apenas se ha traspuesto el umbral una gratísima y luminosa sensación cubana domina los sentidos. El propietario del Palacio, que gusta de intervenir personalmente en todo lo que acomete, orientó la traza de los salones en un sentido criollísimo. Predominan los grandes espacios abiertos; rotonda, comedor, salón principal y ante-salón o vestíbulo, forman—pudiera decirse—una sola e inmensa pieza que está pidiendo alguna de las fiestas solemnísimas del invierno cubano; verjas extraordinariamente bellas, producto de la insuperable rejería castellana, verjas en que se adivina la marca de algunos forjadores que actualmente trabajan maravillas en Toledo o en Segovia, separan las estancias, pero sin estorbar a la luz que llena triunfalmente todos los salones y sin poner trabas al viento que encuentra a su paso unos ventanales soberbios. El ambiente de esta planta baja del Palacio es de la más amplia emoción cubana.

En el piso alto, lo primero que sorprende es la balconada del más recio estilo montañés: digámoslo con la palabra clásica, tan sugestiva: la solana. Así como abajo todo resonaba con timbre cubano, aquí no hay detalle que no sea un delicado homenaje a la Montaña: sillas rústicas, pequeñas sillas bajas, deleite de las abuelitas cuando las pobres viejas quieren acercarse al fuego llevando un copo de lino en la rueca y otro copo de nieve en la frente; cerámica de Castilla con dibujos que reproducen motivos de la "tierruca"; madera clara, dibujada al modo de las que cierran las solanas de los pueblos; farolillos... y enfrente, ¡oh hermosura!, el fuerte, el majestuoso, el espectacular panorama de la Montaña. Pasada la suavidad de los primeros prados que casi festonean la carretera, seis montes, escalándose en una gradación de alturas sucesivas; primera una loma de tonos mortecinos; luego, tras el barranco, otra más alta, de donde surge el caudal del agua que a lo largo de un canal de cuatro kilómetros llega al Palacio; luego otra, de entonación azulosa, y luego tres más, que yo no sé si serán la Peña de Acebo, la Sierra Malliz, la Peña Cabellera, o si lanzando la mirada más allá, estaremos contemplando alguna de las eminencias de los Montes de Ruigómez o del Monte de la Engaña. Las últimas líneas montañosas, tienen, sobre la neblina que las cubre, unos perfiles de oro; son como una rúbrica de sol en la cresta misma de todo el paisaje.

Después de unos minutos inolvidables en la solana, que también es una atalaya, admiramos el mobiliario y la decoración. Artistas venidos de Madrid han puesto en ello sus manos expertas. Todo es español; maderas negras y motivos dorados; lámparas riquísimas del más viejo estilo palacial, bargueños, sillas claveteadas, sillones salamanquinos, escalera de verja clásica, damascos, alfombras espesas y polícromas; y dentro de ese marco de bella estirpe, el confort de una mansión norteamericana, las más refinadas exigencias perfectamente cumplidas; de tal modo, que no se advierte en el corazón mismo de la aldea, la falta de una sola de las comodidades capitalinas.

Una copa de Jerez nos espera. Nos sentamos a tomarla cuando el sol da sus oros más ricos. La charla sobre cosas cubanas empieza ahora. Don Laureano y yo sentimos una tierna nostalgia habanera.

Manuel Arnar

Anero, 16 Septiembre 1926.

GRAN CONCURSO NACIONAL DE BELLEZA DEL DIARIO DE LA MARINA

Voto a favor de.....
Dirección.....
Ciudad o pueblo.....
Provincia.....

VALE POR UN SOLO VOTO

Cada recibo de suscripción mensual a partir del mes de Julio equivale a 30 VOTOS

M.E.C.D. 2016

**NO SE DESCUIDE UD.**

Los varios síntomas de una condición debilitada que toda persona reconoce en sí misma, es una advertencia que por ningún concepto debería pasar desapercibida, pues de otra manera los gérmenes de enfermedad tomarán incremento con gran peligro de fatales consecuencias. Los gérmenes de la tisis pueden ser absorbidos por los pulmones a cualquiera hora echando raíces y multiplicándose, a no ser que el sistema sea alimentado hasta cierto punto que le facilite resistir sus ataques. La **PREPARACION de WAMPOLE** que contiene una solución de un extracto que se obtiene de Hígados Puros de Bacalao, combinados con Jarabe de Hipofosfitos Compuesto y Extracto Flúido de Cerezo Silvestre, fortifica el sistema contra todos los cambios de temperatura, que producen invariablemente Tos, Catarro, Asma, Bronquitis, Pulmonía, Influenza, Gripe, Tisis y todas las enfermedades emanadas por debilidad de los pulmones y constitución raquítica. Tomada a tiempo, fortalece el organismo para que no adquiera la tisis. El Dr. J. F. Morales López, Jefe de Despacho de la Jefatura Local de Sanidad de la Habana, dice: "Desde hace muchos años empleo la Preparación de Wampole en enfermedades consuntivas en general y cuando está indicado un tónico y vitalizante poderoso. Es de inapreciable valor en los niños pretuberculosos y anémicos." No importa qué clase de tratamiento haya tenido mal éxito en el caso de Ud., no se desespere hasta que la haya probado. La original y genuina Preparación de Wampole, es hecha solamente por Henry K. Wampole & Cía., Inc., de Filadelfia, E. U. de A., y lleva la firma de la casa y marca de fábrica. Cualquier otra preparación análoga, no importa por quien esté hecha, es una imitación de dudoso valor. En todas las Boticas.

**OZOMULSION**

LA OZOMULSION es el tónico, por excelencia, para curar la Debilidad y dar Vigor al Organismo.

LA OZOMULSION dá las VITAMINAS, que solamente pueden obtenerse tomando el ACEITE DE HIGADO DE BACALAO, según es usado en nuestra preparación. Además la OZOMULSION es agradable al paladar.

LA OZOMULSION no contiene esencias alcohólicas como otros llamados "tónicos," y los cuales estimulan temporalmente y no producen el efecto tonificante y duradero que produce la OZOMULSION.

Miles de personas nos escriben continuamente manifestándonos que su SALUD Y FELICIDAD las deben á la OZOMULSION.

Ensaye con un frasco de OZOMULSION hoy, y no tardará en notar con satisfacción la rápida mejoría de su salud en general.

OZOMULSION
Dá Carnes y Produce Energías

NOTICIAS DEL PUERTO

# EN EL VAPOR "SIBONEY" LLEGARON AYER OTROS CUARENTA Y TRES CHINOS, QUE FUERON PRESENTADOS AL JUEZ

El ex-vapor alemán "Olivant", que se llama ahora "Estrada Palma" salió para Baltimore ayer, remolcado por el "Goliath", conduciendo un cargamento de hierro viejo.—Este barco fué vendido en subasta

### EL SIBONEY

Directo de Nueva York llegó ayer tarde el vapor americano Siboney, que trajo carga general y 197 pasajeros.

Llegaron en este vapor el presidente de la Ward Line, Mr. Harry H. Smith, Santiago Algeciras, Herminia Agramonte, Teresa Arenas, Celia Bugia, Oscar y Eugenio Betancourt, Mario Betancourt, Benedette Castellano, Ramón Cabrera, Guillermo Cancio, Ruta Donovan y señora, Dolores Fernández y familia, Arturo Fernández, Mario y Fernando de la Guardia, William Grale y familia, José Gómez, John R. Jones y familia, Juan Lato y familia, Antonio Martínez y señora, Emerio Milagros, Raimundo Menéndez, Enna Párraga, Concepción Satre, Silvia Sastre, Concepción Saavedra e hijo, Generoso Soley y familia, Ofelia Santos, el licenciado Manuel Vera Estañol y familia, Elena Valdés y otros.

### CUARENTA Y TRES CHINOS

Llegaron en el Siboney 43 asiáticos, todos los cuales han sido detenidos y remitidos ante el juez especial que conoce de la causa por falsificación en los pasaportes chinos.

Varios cientos de chinos están ya detenidos, bien en el Vivac o en el Campamento de Inmigración, y de seguir llegando bien npronto llegarán a constituir un verdadero problema para el Gobierno.

### EL GOVERNOR COBB

Procedente de Key West llegó ayer tarde el vapor americano Governor Cobb, de la Peninsular Occidental S. S. Co., que trajo craga general y 97 pasajeros, entre ellos los doctores Antonio Carreño, Amparo Babone, Felipa Báez, Raúl Mora y familia, Mario Molinet, María C. de la Vega, Tertuliano Velasco, licenciado Iglesias y familia, Rafael Alvarez, Alfredo y Leopoldo Mendoza, Amparo Sangroni, Caridad Porro, Octavio Montero, Elisa de la Torre, Elisa y Rafael Montero, Dolores Orta, María Montalvo, Juan A. Domínguez, Carlos B. Cintas, Vicente Lesconia, Luis P. Terán.

También llegaron en este vapor los señores Fernando y Pedro Solano Ramos, que han permanecido en Europa una temporada, representando a Cuba en distintos Congresos científicos.

Numerosos amigos y compañeros de profesión acudieron a darles la bienvenida.

### BARCO VENDIDO

En la mañana de ayer y remolcado por el remolcador americano Goliath, salió para Baltimore con un cargamento de hierro viejo el ex-vapor alemán Olivant, que se llama ahora Estrada Palma y que ha sido vendido en pública subasta.

### EL MONT PELVOUX

Este vapor francés llegó ayer de Marsella con carga general.

### BUQUES EMBANDERADOS

Con motivo de la conmemoración del descubrimiento de América, ayer casi todos los barcos surtos en puerto lucían embanderados.

### LOS FERRIES

Los ferries Estrada Palma y Joseph R. Parrot, llegaron ayer de Key West con 26 wagones cada uno de carga general.

### EL SANTA EULALIA

El vapor americano Santa Eulalia llegó ayer de Nueva York con carga general.

### SALIDAS DE AYER

Ayer salieron los siguientes barcos: el Munargo, para New Orleans; los ferries y el Cuba, para Key West; el vapor tanque Plunkeaf, para Tampico; el remolcador Golith, para Baltimore, con el vapor Estrada Palma; el Mumsomo, para Matanzas.

### LESIONADOS

Trabajando en los muelles resultaron lesionados los siguientes jornaleros: Pedro R. Galiano, Julián Peñalver, John L. William.

### SOSPECHA DE HURTO

Santiago Zamora, vecino de Curazao número 9, fué arrestado por estar proponiendo en venta cuatro portamonedas, al parecer de plata, y cuya procedencia no pujo justificar por el momento, aunque afirma que los adquirió en una casa de esta ciudad, pero su dicho no se comprobó por ser el de ayer día de fiesta.

### AVERIAS

Alberto Martín, patrón de la lancha "Ya Tiene", dió cuenta a la Capitanía que la lancha Florida le hizo averías a su embarcación en el muelle de la Carcamana.

### UN SUPERVIVIENTE

Por la vía de Key West llegó ayer tarde el marinero español Antonio Feal, que era tripulante de una draga que por motivo del último ciclón se fué a pique en las costas de la Florida, salvándose después de haber estado cuatro horas sobre una tabla en el mar.

Feal se dirige ahora a España.

# De Día en Día

### MALAS Y BUENAS NOTICIAS PARA LOS VEGETARIANOS

"La voz de alarma que da el señor José G. Acuña, en su artículo "Desbaratando infundios tendenciosos", respecto a que con los nuevos aranceles y el fracaso del tratado con España, llegarán a tener casi precios prohibitivos varios artículos de procedencia española, entre ellos el aceite, nos ha puesto carne de gallina a los vegetarianos establecidos en Cuba. Y sabido es que para los vegetarianos, la carne, aun la de gallina, es cosa detestable.

Nuestra situación, que era ya bastante crítica, debido a que las viandas andan como las aves o sea por las nubes, vendría a agravarse terriblemente con que el aceite español (que es el que nos gusta, pues el francés y el italiano son demasiado refinados para hombres de gustos tan sencillos), se fuera también "de aviación", lo mismo que han hecho las viandas, si bien el proceder de éstas, dicho de paso, es el que no tiene nombre puesto que no ha tenido el pretexto de un tratado comercial con España o las cifras del arancel.

Confiamos, porque la esperanza nunca debe perderse, en que la Sanidad, fiel al lema latino consignado en sus gomígrafos, intervendrá cerca de las altas autoridades para que se exceptúe al aceite de las medidas de represalia arancelaria que puedan adoptarse, en forma de que no se "recrudezca" el consumo de manteca de puerco en esta nación al grado inconcebible que tenía hace algunos años, cuando Cuba se disputaba con Colombia el campeonato mundial de la mantecosidad en las comidas.

En estos últimos tiempos, y en bien de la salud pública, entre los vegetarianos y semi-vegetarianos, que empezamos a formar legión, los clientes de los médicos con sentido común, y los que sin recurrir al médico aprendieron por experiencia que el ingerir manteca de puerco es el mejor medio de adquirir las más morrocotudas enfermedades, se había reducido mucho la proporción de consumo de esa nociva grasa animal.

Y sería triste que por atacar ahora a España en el bolsillo, se nos atacara a los cubanos en el estómago, lugar donde es mucho más difícil echar un remiendo que en la bolsa.

Estudie este punto la Secretaría de Sanidad, que llevada de su noble aspiración a que el público vea sus disposiciones con buenos ojos, acaba de disponer que sean oculistas y no simples ópticos los que le reconozcan a uno la vista, por miedo sin duda a las aberraciones ópticas.

Como la conveniencia de esta intervención de la Sanidad en el asunto la ve un ciego, no creemos que el Departamento, confiado hoy a la dirección de un magnífico oculista, deje de verla.

Pase, en efecto, que el arancel se ensañe con los vinos, por dos razones: la primera, porque aquí fabricamos cervezas, que, para estos climas, es una bebida más recomendable; la segunda, porque, en último extremo, también fabricamos vinos. No creemos descubrir el Mediterráneo al asegurar que una gran parte del vino de Rioja, Málaga, Riveiro, Jerez de la Frontera, Isleño, Navarro, Catalán, etc. que aquí consumimos, es de producción nacional.

Es cierto que algunos de esos emprendedores industriales nuestros por el estilo de los que fabrican el vino sin zumo de uva, ensayan desde hace tiempo el producir aceite de oliva sin necesidad de aceitunas, pero también es verdad que nuestros consumidores de aceites tienen más paladar que nuestros bebedores de vinos, por lo cual rechazan el sucedáneo; amén de que la Sanidad tolera lo del vino, porque al fin no es artículo alimenticio de primera necesidad, mas se opone con empeño que la honra a que se nos venda el producto de la semilla de algodón, en vez del nutritivo aceite que producen las aceitunas. De modo que la industria aceitera cubana no puede tomarse como pretexto para encarecernos los aceites españoles, que son, repetimos, los que nos gustan a los que comemos con ese condimento, no sólo por motivo de precio, sino por razones de paladar, pues esos otros aceites en exceso refinados no saben a nada; da lo mismo hacer la comida con parafina".

Todo lo anterior lo firma nuestro colaborador "Tartarín de Tarascón", cuya condición de vegetariano para nadie es ya un secreto, así como la causa de su macilenta decisión de renunciar a las delicias de la cocina al uso: la de vengarse de las Sociedades Protectoras de animales, por una multa que le pusieron cierta vez que llevaba un pollo cogido por las patas. Ahora está en posición de avergonzar a estos titulados "protectores de animales" que sin embargo de su nombre comen bistés, arroz con pollo y otros platos igualmente lesivos a los intereses de muy respetables animales. "Tartarín" los acusa a cada momento de crueldad y ellos tienen que bajar la cabeza y dejarle que lleve los pollos con la cabeza colgando.

Por lo demás, a cambio de esa mala noticia, los vegetarianos han tenido la satisfacción de saber que en el transcurso de 1927 el sol tendrá una mayor cantidad que la acostumbrada de rayos ultra violeta, que es como si le predijeran a los corredores de carne una inusitada abundancia de bistés. Un sol, para bañarse en su luz, pletórica de rayos ultra-violeta, equivaldría para los naturalistas a la época de las vacas gordas, vacas que también les gustan a ellos, digan lo que digan.

# LA INSPECCION DEL UNO Y MEDIO POR CIENTO EN JARUCO

Una Comisión de la Cámara de Comercio de Jaruco, compuesta por el Presidente señor Pedro Gómez, Secretario Manuel Mieres y vice Secretario señor Eduardo Vidal visitó ayer esta Redacción para rogarnos la publicación del siguiente escrito, ya que una noticia de nuestro corresponsal dió motivo a torcidas interpretaciones sobre sucesos que es justo se conozcan en toda su exactitud ya que interesan al crédito de una asociación tan respetable como la Cámara de Comercio del Partido Judicial de Jaruco.

Jaruco, octubre 11-1926.

Señor Director de DIARIO DE LA MARINA.

Habana.

Señor:

Enterado el señor Presidente de esta Cámara el día 6 del actual de que dos señores Inspectores del uno y medio por ciento estaban realizando inspección al comercio y sin que a él se hubiera dirigido en queja ningún asociado ordenó la convocatoria a una junta de directiva, con objeto de tomar acuerdos relacionados con la ya referida inspección.

Y reunida ésta el día 7 y dándole cuenta por mí del objeto principal de la misma, recayó el siguiente acuerdo: dirigir atenta circular a los asociados, la que copiada dice: "Cámara de Comercio, Industria y Agricultura del Partido Judicial de Jaruco. Impuesto del uno y medio por ciento. Señor asociado: Teniendo conocimiento esta Cámara de que algunos señores comerciantes han sido multados, en la reciente visita que les ha hecho un inspector del Uno y medio por ciento, por infracciones halladas, el señor Presidente estimó la necesidad de ordenar la convocatoria a la junta ordinaria mensual, que se celebró anoche (7 de octubre) acordando la directiva dirigirle esta atenta circular a todos los señores asociados, a fin de que aquellos que se crean perjudicados sin motivo alguno, acudan a esta Cámara con los datos necesarios a fin de que nuestros abogados establezcan la correspondiente apelación.

Tenemos el gusto de informarle que el término para el pago del repetido impuesto, correspondiente al tercer trimestre del año 1926, comenzó el día primero del actual, venciendo dicho plazo para el pago sin recargo el día treinta del corriente mes. Muy atentamente. PEDRO GOMEZ, Presidente. MANUEL MIERES, Secretario.

También se tomó el acuerdo de dirigirle atenta comunicación al señor Presidente de la Lonja de Comercio de la Habana, con objeto de conocer el estado en que se encuentran las gestiones que se vienen verificando sobre nuestro Gobierno, para recabar del mismo el cambio de tributación del uno y medio por ciento a las Aduanas.

Fué tratado extensamente el asunto del uno y medio por ciento, habiéndose sacado en conclusión que no han sido injustas ninguna de las multas impuestas, puesto que todas ellas se basan en un precepto de Ley y que éstas han sido ocasionadas por desconocimiento del sistema de contabilidad y no por mala fe.

Rogándole esta Cámara encarecidamente sea publicado en lugar preferente de ese periódico, este escrito, puesto así le prestaría un gran servicio a los intereses generales de esta Asociación y anticipándole las gracias quedamos de usted muy atentamente,

Oscar Gómez.
Presidente.
Manuel Mieres.
Secretario.

Deploramos, sinceramente que un error pudiera ocasionar disgusto o perjuicio a la Cámara de Comercio de Jaruco, cuya eficiente labor nos consta y nos cumple aplaudir.

Dictar a Ciegas.

**TOSTADORES DE CAFE**

"RAPIDO IDEAL" Y DE "BOLA"

TENEMOS EXISTENCIA

Molinos de Maíz, Café y Almendras

UNICOS IMPORTADORES

**C. EULER & Co. S. en C.**

Compostela 106, Habana, Apartado 92.

10341 alt

# COLUMNA DEL DETALLISTA

### LA SUSPENSION DE LOS VALES Y CUPONES ES UNA ALTA REFORMA COMERCIAL

Esta suspresión, en justicia, merece los más efusivos plácemes, porque en el tan debatido asunto de evitar los regalos y bonificaciones de vales, cupones y signos, se persigue un mejoramiento de los medios comerciales, la depuración y buen encauzamiento de las operaciones mercantiles, que hora es ya que rompan los moldes arcaicos de la rutina y se orienten en los rumbos adecuados de los sistemas modernos, reñidos abiertamente con todo lo que no sea ofrecer en la calidad y en el precio los únicos beneficios respetables.

Los elementos detallistas tienen en la actualidad magníficas organizaciones sociales, verdaderos centros de acción y estudio, que obtienen reformas de suma importancia en los preceptos legales, y cuidan que las disposiciones gubernamentales, las órdenes, las resoluciones de otros organismos, no dañen ni perjudiquen los intereses detallistas. Esta gestión es justo declarar que la realizan con creces, vaya por demostración la derogación del artículo diez del Reglamento que rige el Impuesto sobre la Venta Bruta; la victoriosa campaña que culminó en la rebaja del precio del hielo; la condonación de las penalidades aplicadas durante el año 1923 por infracciones del impuesto sobre la Venta Bruta, y la declaración oficial, formulada en el Decreto Presidencial a esos efectos promulgado, en la que a la vez de establecer que no se considerara como faltas a los fines de la reincindencia, castigada con pena aflictiva de un año de prisión y mil pesos de multa, se declaraba a los minoristas elementos comerciales dignos y merecedores del más elevado respeto y la más amplia consideración. Es decir, doble victoria moral y material. En suma, puede decirse que los intereses detallistas, unidos a través de toda la República por los lazos de una unión que al intensificar los esfuerzos hace mejorar notablemente los beneficios de la acción, es algo que habla muy alto de los directores de estos organismos y de las masas sociales que los componen, facultándolo para mayores empresas, para emprender con éxito asegurado, y cada día más creciente, otros cometidos de aún más alta aspiración y más radical mejora.

Ahora bien, la gestión, el cuidado, la organización, no puede sólo limitarse al objeto de obtener cosas donde baste la acción de los elementos directores; es preciso acometer reformas en las que tienen todos que cooperar y ayudar para lograr salir avante en el empeño. Esto no debe negarse cuando se trata de elevar la condición de la clase, cuando el fin que se persigue es dar importancia y valimiento al medio comercial en que se desenvuelven, para adquirir un mayor y debido valor comercial y personal. Quién se declare enemigo de ello es declararse enemigo de sí mismo, tener el deseo y la intención de empobrecer su vida, de hacerla más angustiosa, menos considerada, más propicia al atropello y el olvido.

Pues ese elevamiento y dignificación es lo que han hecho los organismos minoristas al suspender los procedimientos disolventes, inmorales, inadecuado, y muchas veces vejaminosos, que hasta ahora han servido de base y norma para el desarrollo de las propagandas, sistema que muchos fabricantes respetables y dignos ha seguido por la necesidad al implantarse corrientemente la costumbre, pero nunca porque la patrocine, pues entiende que una fábrica no debe ser una oficina repartidora de dádivas, sino un centro de trabajo donde se procure la mejor producción.

El detallistas al convertirse en intermediario entre el fabricante y el consumidor, desnaturaliza el carácter y condición de su negocio, lo coloca, cosa muy muchos ignorada, fuera de la legalidad, y lo hace sufrir los perjuicios y las inmoralidades de patrocinar y dar lugar a enconada discordia entre los que trabajan en la misma cosa, al querer todos los regalos, o a avivar, en otras ocasiones, deseos y ambiciones, consejeras en no pocos casos de no muy buenas acciones.

Por todo ello, y con muy buen juicio, se ha combatido el sistema, y se le ha derrocado. El perjuicio que se aduce no existe en realidad, porque lo que en regalo pudieran recibir los detallistas, en sus manos está pedir que lo rebajen en los precios. Ese es el medio a emplear, porque es el digno, el debido, el que se cataloga perfectamente en los dictados del comercial, y no cae, como aquel de los regalos, en la malla de las inmoralidades, y lo que es peor, en la infracción de las leyes. Se infrigue la Ley Municipal al convertirse el café, la bodega, o la vidriera en una casa de cambio, y se infringue la Ley de la moneda al dar a papeles, a documentos particulares el valor ficticio de monedas. Si se piensa bien en la responsabilidad que tienen los directores de los organismos detallistas, se tendrá que aceptar, aun por los más reacios, la cabal importancia, la urgente necesidad, la apremiante actuación, que tenía, representaba y demandaba, el enfrentarse valientemente con el asunto de los vales y cupones, y dar término a la situación abiertamente ilegal en que se habían colocado todos los detallistas.

Es digno de aplauso que se desee y se busque la purificación de los procedimientos, el elevamiento del valor colectivo. Hacer comprender que el comerciante en sus evoluciones debe sujetarse a las reglas de la oferta y la demanda, las mejores condiciones de precios y la alta calidad del producto, para obtener, en suma, el mejor producto y la más amplia utilidad; pero nunca convertirse en un traficante de la más baja escala, participando de la anormalidad de competencias que no se hacen a base de calidad, de superior elaboración, sino de medios condenables, que sólo pudieron ser usados cuando los minoristas no tenían la organización que hoy tienen.

A todos esos beneficios, algunos de imposible renunciación porque son de índole legal, sólo se alza el perjuicio que pudiera resultar de no rebajar en los precios actuales las cantidades que ante se dedicaban a la propaganda y a los regalos, pero como antes se dijo, eso puede ser objeto de otra actuación social, que desligada de esta de los cupones, recabe y logre la rebaja de los precios.

Pero con eso o sin eso, es de aceptarse que las clases directoras de los órganos detallistas han procedido cuerdamente, tratando, en primera, de desterrar lo que empequeñezca la clase, y la haga lucir como figuraba hace años atrás, y después, velando cuidadosamente porque sus asociados no incurran en infracciones que no por ser desconocidas son menos castigadas, pues a esos efectos los cuerpos legales dicen que el desconocimiento no significa irresponsabilidad.

**FELIPE RIVERO Y ALONSO**

ABOGADO Y NOTARIO

Se entregan con su legalización Consular las escrituras destinadas al extranjero. Rapidez en el despacho de toda clase de escrituras. Traducción para protocolarlos de documentos en los idiomas inglés y francés.

EDIFICIO:
BANCO COMERCIAL DE CUBA
AGUIAR 73, Dptos. 710, 11 y 12. Teléfono: M-1472.

**Dr. Hernando Seguí**

GARGANTA, NARIZ Y OIDOS
PRADO 38; DE 12 A 3

**MARCAS Y PATENTES**

RICARDO MORE

(Ingeniero Industrial)

EX-JEFE DE LOS NEGOCIADOS DE MARCAS Y PATENTES
20 AÑOS DE PRACTICA
APARTADO DE CORREOS 796
BARATILLO 7. TELEFONO A-6495

**DR. GONZALO PEDROSO**

CIRUJANO DEL HOSPITAL MUNICIPAL DE EMERGENCIA

Especialista en Vías Urinarias y Enfermedades venéreas. Cistoscopia y cateterismo de los uréteres. Cirugía de Vías Urinarias. Consultas de 10 a 12 y de 3 a 5 p. m. en la calle Avenida de la República 254.

E. 2290 Ind. 1 Oct.

**Dr. Pineda**

CIRUGIA EN GENERAL Y ENFERMEDADES DE SEÑORAS

Clínica, Consultas, domicilio: Serrano 72 casi esquina a Santos Suárez
Visitas a domicilio. Teléfono: 1-2220

15-8

10784

**DOCTOR FELIPE GARCIA CAÑIZARES**

Médico del Hospital San Francisco de Paula. Medicina General. Especialista en Enfermedades Secretas y de la Piel. Aranguren (antes Campanario) 119. Consultas: lunes, miércoles y viernes, de 8 a 11 a. m. Teléfono M-6763. No hace visitas a domicilio.

ind. O-4

2419

**ELIXIR-ESTOMACAL-LIXIGESTIVO-SARRÁ**

$1.25

BUENAS FARMACIAS

# LA SUSCRIPCION PARA EL SANTUARIO DEL COBRE

| | |
|---|---|
| Suma anterior.. .. .. .. .. | $3.670.80 |
| Estrella del Sol y Consuelo Mediondo.. .. .. .. | 5.00 |
| Juana Navarro Viuda de Radelat.. .. .. .. .. .. | 5.00 |
| Arturo Robau y señora... | 10.00 |
| Lcdo. José Badía y señora Digna del Sol.. .. .. | 10.00 |
| Luisa Badía.. .. .. .. .. .. | 5.00 |
| Margarita Badía... .. .. .. | 5.00 |
| Luisa Díaz Vda. de Mijares.. .. .. .. .. .. .. | 1.20 |
| Recolectado entre los fieles de la Parroquia de Sagua la Grande... ... | 26.25 |
| Concepción (Vedado).. .. | 5.00 |
| B. R. .. .. .. .. .. .. .. | 5.00 |
| Una Devota.. .. .. .. .. | 0.50 |
| Un Devoto.. .. .. .. .. .. | 0.20 |
| | $3.748.95 |

La fotografía que representamos ha sido tomada desde la carretera que conduce de Santiago al Cobre.

Una magnífica carretera por la que, a través de los años, han de sucederse las peregrinaciones al lugar donde se ha de venerar la imagen de la milagrosa Patrona de Cuba, la Santísima Virgen de la Caridad del Cobre.

Cuando hicimos nuestro viaje a la

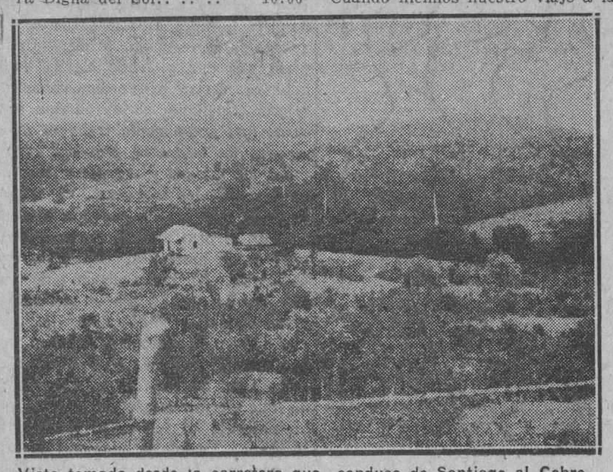

Vista tomada desde la carretera que conduce de Santiago al Cobre.

región oriental, cuando contemplamos, desde las magníficas alturas que tienen sus carreteras, la perspectiva del paisaje que se presenta en todas partes hermoso y deslumbrante, soñamos con estas peregrinaciones. nos imaginamos a la Santísima Virgen poseedora ya de su Basílica, y, a través de nuestro ensueño, nos parecía más hermosa Cuba, más grande y más bello el corazón del cubano.

¿Habrá, por fortuna, algo que lo haga más bello que la rendición de su pleitesía a la Madre de Dios? ¿Cuándo es más sublime el cubano que cuando se arrodilla a los pies de la que lo protegió en sus luchas, la que bendijo su bandera, la que le infundió alientos y le proporcionó pan cuando el dolo y la sangre se extendían bajo nuestro cielo regando nuestros campos y sembrando el luto en nuestros hogares?

Por la memoria de los que fueron. Por los que levantaron el pabellón invicto de Cuba después de haberlo puesto bajo la protección de la Caridad del Cobre, contribuya a la construcción del Sanatorio a nuestra Patrona.

Se levanta allá, en las altas lomas del Cobre, donde todo es bondad y belleza, y todo es frescura y es verdor, y hasta la tierra eleva una mirada al cielo.

Envíe su donativo hoy. Los recibe, en la redacción de este DIARIO, el señor José María Herrero.

**DIGESTIVO GRAVI**

CURA DISPEPSIA ACIDA
ACEDIAS. LLENURAS, BILIOSIDAD
HIPERCLORHIDIA, GASTRALGIAS, ERUPTOS AGRIOS.

**UN REGALO A LAS CANDIDATAS**

**Atencion de la casa, Viuda de Humara y Lastra**

Los Agentes Generales de las máquinas de escribir, Smith Premier, la máquina que escribe como sesenta, ofrecen a las dos Candidatas de nuestro Gran Concurso de Belleza que mayor cantidad de votos acumulen en los cinco primeros escrutinios del presente mes, un valioso regalo que consiste en dos máquinas de escribir, SMITH PREMIER, las que se exhiben desde hoy en las vitrinas de Viuda de Humara y Lastra S. en C. Agentes Generales de la Smith Premier y distribuidores generales de la Victor Talking Machine Co. Muralla 83-85. Teléfonos: A-3498, M-9093.

10345 25d-9

# AVISO

Los señores Capín y García, dueños de la popular casa de préstamos "La Regente", situada en Neptuno y Amistad, ruegan, por este medio, a las personas que tienen alhajas empeñadas y adeudan seis meses, pasen a pagar los intereses y renovar las papeletas, para, así, no incluirlas en el próximo remate de prendas.

**DR. PERDOMO**

Vías urinarias, estrechez de la orina, venéreo, hidrocele, sífilis, impotencia. Calle D y 11, Vedado, de 1 a 4. Teléfono F-4822. Entrada independiente.

9833 5d 25

NOTICIAS DE PALACIO

# SE HA DISPUESTO QUE EL GARROTE Y EL VERDUGO SE TRASLADEN A SANTIAGO PARA AJUSTICIAR A QUESADA CASTILLO

Dice el doctor De Para, alcalde de Camagüey que reina tranquilidad política y que puede asegurar que las elecciones serán ordenadas.—Declaraciones políticas de Vázquez Bello contra Méndez Peñate

Entre las primeras visitas que recibió ayer el Jefe del Estado, cuéntase la del Secretario de Justicia, el cual habióle de las últimas disposiciones dictadas sobre los próximos comicios y de las actividades del Ejército en aquellas poblaciones tomadas militarmente.

También se trató en esta entrevista de la ejecución del reo sentenciado a muerte, Quesada Castillo, el cual subirá al patíbulo en breve.

Quesada Castillo no será indultado.

Ya se ha dispuesto que el garrote y el verdugo sean trasladados a Santiago de Cuba.

### EL DOCTOR VIRIATO GUTIERREZ Y LOS PERIODISTAS

Ayer celebró una larga conferencia con los periodistas que hacen la información de Palacio, el Secretario de la Presidencia, doctor Viriato Gutiérrez.

### EL ALCALDE DE CAMAGUEY

Estuvo en Palacio el Alcalde Municipal de Camaguey, doctor Domingo de Para, el que conferenció con el Presidente sobre las elecciones próximas en Camaguey.

El doctor de Para expuso que la situación política en Camaguey era tranquila y que podía asegurar que las elecciones serían ordenadas y honradas en Camaguey.

### POLITICOS

Los congresistas matanceros doctor Horacio Díaz Pardo, senador, y el representante Priscilliano Piedra, estuvieron ayer en Palacio con el propósito de entrevistarse con el Jefe de la Nación, pero esa entrevista fué pospuesta para otra oportunidad porque el Presidente no recibía.

### A SU FINCA

El Presidente de la República salió de Palacio en automóvil, dirigiéndose a su finca de Santiago de las Vegas, acompañado de sus ayudantes.

En dicha finca pasó el general Machado el resto del día.

### LA POLITICA LIBERAL EN LAS VILLAS

Ayer por la mañana estuvo en Palacio el doctor Juan A. Vázquez Bello, candidato al Gobierno de las Villas, el que conferenció extensamente con el general Machado, sobre la situación política de Santa Clara y las elecciones próximas.

Después de esa conferencia, el doctor Vázquez Bello hizo a los periodistas de Palacio las siguientes declaraciones relacionadas con el manifiesta lanzado en las Villas por el actual Gobernador, doctor Roberto Méndez Peñate:

"Declaro carecer de toda ejecutoria que me permita contestar al manifiesto del coronel Roberto Méndez Peñate, reconociendo, por el contrario, en él una completa ejecutoria pública; pero con la única autoridad del acierto me permito hacer estas declaraciones al político de los desaciertos en la provincia de Santa Clara.

"Se equivoca el Gobernador al suponer que va a establecer en vísperas de las elecciones una polémica pública con el único fin de restarle votos al Partido Liberal que lo exaltó al Gobierno de la provincia. La contestación a los errores del manifiesto del coronel Méndez Peñate se la dará el cuerpo electoral de las Villas el primero de noviembre, como se la dan hoy mismo todos los jefes de los treinta y un términos al no concurrir al Palacio provincial ni siquiera a testimoniarle sus respetos a la primera autoridad de la provincia.

"El doctor Méndez Peñate nos tiene acostumbrados a equivocarse en política. Recuerden ustedes su célebre manifiesto al declararse mendietista sosteniendo que lo acompañaban diez y ocho alcaldes de las Villas y sólo tres estuvieron a su lado, pues el resto siguieron al general Gerardo Machado.

"Nada extraño sería que al afirmar hoy el doctor Méndez Peñate, por no decir desear, que se pierdan doce términos municipales, volviera a equivocarse de nuevo el coronel Méndez Peñate y ganara el Partido Liberal en las Villas, sin su concurso, la casi totalidad de los términos municipales.

"Afortunadamente, el primero de noviembre está a la vista y la votación que se producirá por la columna en blanco a favor de un candidato que se empeña en ser liberal cuando lo postula un Comité ejecutivo y en dejarlo de ser cuando lo derrota, no se hará esperar, y este resultado elocuentemente servirá para negarle al doctor Méndez Peñate la ejecutoria de político que es la única de que carece, según unánime opinión de todos los políticos villareños."

### BRUSELAS PIDE 75 MILLONES DE PESOS PARA ESTABILIZAR EL FRANCO BELGA

BRUSELAS, Octubre 11. (A. P.)—El empréstito exterior belga, que se destinará a la estabilización del franco, ascenderá a $75.000.000, y será financiado por un grupo de banqueros de Bruselas y Amberes. Se ignora la fecha de la estabilización y el tipo a que el franco será estabilizado.

### EL DIETA ALEMANA Y EL PLEITO DE LAS PROPIEDADES DEL KAISER

BERLIN, octubre 11. A.P.—El ex-Kaiser es el único hombre del mundo que acaricia la idea de que algún día podrá regresar triunfalmente a Alemania e instaurarse en el trono sobre que reinó durante treinta años.

Un alto funcionario del Gobierno de Prusia nos hizo esta observación en relación con el convenio sobre indemnización y propiedades firmado entre el Estado y los representantes del ex-emperador, convenio que se encuentra ahora sujeto a ratificación por la Dieta.

La lectura del proyecto de ley correspondiente provocó en la Dieta un gran tumulto, y los comunistas asumieron una actitud amenazadora y denunciaron los términos del convenio, ue establece el pago de tres millones seiscientos mil pesos a la familia Hohenzollern y la cesión de 167.000 acres y un castillo en Homburg al ex-Kaiser y a su esposa, la princesa Herminia.

Continuando sus comentarios sobre las aspiraciones del ex-Emperador, nos dijo dicho alto funcionario:

"Fué meramente un gesto cortés por parte del Estado el ceder vitaliciamente el castillo de Homburg, que vale $700.000, al exKaiser y a la princesa Herminia y consignar su eventual devolución al Estado.

"El jefe de la casa Hohenzollern insistió en la inserción del castillo de Homburg solo para satisfacer su vanidad. El Estado se prestó a ello para lograr a su vez la conformidad del ex-monarca a los demás términos del convenio, aunque sus representantes e íntimos amigos se rieron al leerlo.

"Guillermo tiene cerca de 68 años de edad, y aunque su edad puede que no sea un obstáculo a sus ambiciones de instauración en el trono, los monárquicos no lo toman en serio."

En la sesión de la Dieta los comunistas y los nacionalistas alemanes trataron, por medio de ruidosas interrupciones y fuertes epítetos, de suspender por un mes la discusión del proyecto de ley en cuestión. Su táctica obstruccionista revistió tan violento carácter, que el presidente se vió en la necesidad de suspender la sesión temporalmente.

Centro de los insultos fué el doctor Hoepker-Ashoff, ministro de Hacienda. Sus palabras apenas se pudieron oír en medio del tumulto, oyéndose gritos que pedían su dimisión.

**PARA RESFRIADOS, GRIPPE O INFLUENZA**

y como preventivo, tómese el LAXATIVO BROMO QUININA. Es un remedio eficaz y probado. La firma de E. W. GROVE se halla en cada cajita.

M.E.C.D. 2016

# UN INDIVIDUO HIZO TRES DISPAROS DE REVOLVER CONTRA UN VENDEDOR DE PERIODICOS, PORQUE LE ESTORBABA

Un catedrático de la Universidad nacional ha sido robado ayer.

Un asiático ha sido acusado de atentado por un vigilante, al que abofeteó por requerirlo, por estar en paños menores a la puerta

Por los vigilantes números 1482 y 1208, de la Tercera Estación de Policía, fueron detenidos ayer en el interior de la dulcería sita en la calle Industria, número 118, los blancos Manuel Suárez García (a) "Riverito", español, de treinta y cuatro años de edad y vecino de Bélgica, 85, y Adolfo Ganges, también español, de veintinueve años de edad y vecino de Bernaza, 22, a petición del mesero José Mario Alfonso, de Pinar del Río, de treinta y seis años de edad y vecino de Industria, 115.

Expuso este último a la policía que encontrándose en su domicilio, que queda frente al establecimiento antes mencionado, y que es de su propiedad, oyó ruido en la puerta metálica por lo que se dirigió al mismo; y al penetrar—pudiendo notar que la puerta había sido violentada—vió dentro a los detenidos, los cuales al verle dijeron: "Estamos fallados". Agregó Alfonso que acto continuo solicitó los auxilios de los policías; y luego de practicar un registro, no advirtió la falta de objeto o prenda alguna.

Los acusados se limitaron a no declarar, ante la evidencia, por lo que fueron presentados ante el juez de Guardia Diurna, fueron instruídos de cargos y remitidos al Vivac.

### GRAVE ACUSACION HACE CONTRA UN SUJETO UN VENDEDOR DE PERIODICOS

Ante el oficial de carpeta en la Novena Estación de Policía se presentó ayer el menor de catorce años de edad nombrado Claudio Veitia Miranda, natural de la Habana, vendedor de periódicos y vecino de la Calzada del Cerro, número 903.

Manifestó Veitia que, encontrándose vendiendo periódicos en la Calzada del Cerro y Crucero de la Línea de Marianao, se le presentó un individuo, de la raza blanca, al que dijo conoce por Félix, el cual le insistió para que no continuase en aquel lugar y al decirle él que nadie le podía arrojar de allí porque no cometía delito con ello, sacó un revólver y le hizo tres disparos, no alcanzándole los proyectiles.

### QUEMADURAS GRAVES

El doctor Rivero, médico de guardia en la casa de salud La Balear, asistió ayer al niño de la raza blanca Juan Coll Escama, natural de la Habana, de dos y medio años de edad y vecino de Santa Rita, 7, reparto Juanelo, de quemaduras de primero, segundo y tercer grados diseminadas por el vientre, muslo y pierna derecha, ambos brazos y cuello, siendo su estado de suma gravedad.

A la policía de la Subestación de Luyanó prestó declaración la señora Julia Escama, madre del menor, que tenía a éste en los brazos cuando al coger un jarro que contenía agua hirviente, que se hallaba sobre una mesa, hubo de volcársele, cayéndole el agua a su hijo.

### UN ASIATICO ACUSADO DE ATENTADO

El vigilante 1529 Felipe Cejudo Díaz de la Habana, de cuarenta y tres años de edad y vecino de Salud, número 143, presentó ayer ante el juez de Guardia Diurna al asiático Adolfo Liú, de Cantón, de treinta y tres años de edad y vecino del tren de lavado que existe en Composteia, número 37, acusándolo de que al requerirlo momentos antes por hallarse en unión de otros paisanos, en la puerta del establecimiento en paños menores, hubo de darle una bofetada.

Dicho fué asistido por el doctor Pujol, médico de guardia en el Primer Centro de Socorro, de una hinchazón traumática en la cara lateral izquierda del rostro, de carácter leve.

También Liú fué asistido de una contusión en la nuca, al parecer no existente.

Liú negó la acusación; pero esta fué ratificada por el chauffeur del auto 2801, Armando Alvarez Netto, de la Habana, de veintidós años de edad, que presenció los hechos.

El detenido fué remitido al Vivac.

### OBRERO LESIONADO EN UNA MANO

Luis Crespo Madrera, de Guanabacoa, de treinta años de edad y vecino de Corral Falso, 344, Guanabacoa, fué asistido ayer por el médico de guardia en la Policlínica Nacional Cubana, de una herida de carácter grave, situada en la mano izquierda, con fractura de cuatro falanges.

Se causó dichas lesiones Crespo mientras trabajaba en los talleres de la Habana Central, en Luyanó, al ser alcanzado por una cuchilla de cortar hierro.

### ACUSADO DE DAÑO A LA SALUD PUBLICA

El vigilante 865 presentó ayer en la Sección de Expertos al mestizo Abel Delgado Rivero, de la Habana, de treinta y cinco años de edad y vecino de Santiago, número 7, por ser la misma persona que aparece acusada en la causa número 1389 del año, por el delito de daño a la salud pública, que se le sigue en el Juzgado de Instrucción de la Audiencia Tercera.

### ROBO

El señor Francisco Henares Briega, natural de España, mayor de edad, catedrático de la Universidad Nacional y vecino de la calle A, número 20, Vedado, dió cuenta ante el oficial de carpeta en la Novena Estación de Policía que al levantarse por la mañana, advirtió que las hojas de su escaparate habían sido violentadas, faltándole de una gaveta la suma de ciento ochenta pesos que guardaba, así como de otra gaveta, prendas que aprecia en la cantidad de trescientos cincuenta pesos.

Agregó el denunciante que en un pasillo de la casa encontró en el suelo unos espejuelos de pasta, los que cree abandonaron allí los autores del robo.

### NO HAY TAL SECUESTRO

En la Sección de Expertos se personó ayer el negro Julio Cano Infanzón, de la Habana, de veinticinco años de edad y vecino de Monte, 44, acompañado de la mestiza Esperanza Calderín Villaverde, de la Habana, de diez y nueve años de edad y vecina del propio lugar.

Dijo el primero que, por la prensa periódica, se había enterado que Ramón Antonio Barroso Borges, vecino de Sitios, 102, había denunciado a los propios expertos la desaparición de Esperanza, agregando que creía había sido secuestrada por él: cosa que es incierta, pues Esperanza, amiga en un tiempo de Barroso, se fué del lado de éste debido a los malos tratos que le daba.

Esperanza ratificó lo expuesto por su nuevo amigo.

Ambos quedaron en libertad.

### OTRO ROBO

Salvador Beltrán Pos, de Regla, mayor de edad y vecino de Delicias, número 13, habitación 8, denunció en la Duodécima Estación de Policía que al regresar a su habitación notó la falta de varios objetos y dinero que aprecia en tres pesos veinticinco centavos; agregando que la puerta se encontraba violentada y en su cama dormía cuando él llegó el español Pedro Lastra Fomfrio, de cuarenta y cuatro años de edad, al que tiene recogido.

Este dijo a la policía no haber oído ruido alguno mientras dormía, ignorando quién o quiénes hayan sido los autores.

Presentado Lastra ante el juez de guardia, fué dejado en libertad.

### ROBO NUMERO 3

José Wong, asiático, de veintiocho años de edad, dueño y vecino del puesto de frutas que existe en Picota y Acosta, dió cuenta en la Segunda Estación de Policía que al regresar del Mercado Unico notó había sido violentada la puerta de su establecimiento y, de una gaveta, advirtió la falta de veintitrés pesos en distintas monedas.

Terminó diciendo el denunciante que sospecha haya sido el autor del hecho un individuo de la raza blanca, vecino de la calle Acosta, 85, el cual antier le estuvo preguntando en distintas ocasiones quiénes eran las personas que se quedaban en el puesto cuando él iba a hacer las compras al Mercado Unico.

### AUTOR DE UN TIMO DEL EMBARQUE, DETENIDO

Por el vigilante 277 fué detenido ayer el negro José Nogueras Rodríguez, de la Habana, de veintiocho años de edad y vecino de Bélgica, número 64, a petición del español Antonio Martínez López, de veintiséis años de edad y vecino de la fonda sita en Santa Clara, 4.

Dijo este último a la policía que hace varios días el Nogueras, en unión de tres sujetos más le estafó la suma de cien pesos por medio del timo del embarque, habiéndole dado un sobre que decía contener el pasaporte, cosa que era falsa, pues en su interior solamente halló un papel en blanco.

El acusado fué presentado ante el juez de Guardia Diurna, autoridad que le instruyó de cargos y remitió al Vivac.

## PROCLAMANDO AL FUTURO PRESIDENTE DE GUATEMALA

SAN SALVADOR, octubre 11. (A. P.) Dicen de Guatemala que tres poderosos círculos políticos, el liberal federalista y la liga nacional, ha proclamado la candidatura del General Lázaro Chacón para presidente de la República.

El crucero "Tulsa", a su paso por la Libertad, rumbo a Corinto, ha recogido al liberal nicaragüense Leonardo Argüelles.

El Ministro americano se ha incautado del armamento que el vapor "Venezuela" traía para Chamorro, debido al armisticio.

## UN ANGEL AL CIELO

### RAFAEL E. DEL PINO

Víctima de grave dolencia, acidosis complicada con una nefritis aguda, voló al cielo ayer el lindo niño Rafael E. del Pino, último de los vástagos de los distinguidos esposos doctor Fernando J. del Pino, director de Beneficencia de la Secretaría de Sanidad, y la señora Ambrosina Méndez.

Al consignar tan triste nueva, elevamos nuestras oraciones al Todopoderoso para que los amantes padres de tan angelical criatura tengan la resignación debida para soportar tan rudo golpe.

## DE YAGUAJAY

Octubre 7.

### ASOCIACION DE MAESTROS PUBLICOS DE MENESES

La nueva Directiva de la Asociación de Maestros Públicos del Distrito de Yaguajay, ha quedado constituída en la siguiente forma:

Presidente: Angel Figueroa Pérez.
Vice-Presidente: Carmen Profías.
Secretaría: Concepción Figueroa.
Vice-Secretaría: Ulfia Ferrer.
Tesorero: Fe García Palomino.
Vice-Tesorero: Sarah Ysasi.
Vocales: Eloisa Batard, Laura Fernández, María Romero, Néstor M. Fernández, Néstor Fernández y Zoila Fernández.

Vocales suplentes: Rosa E. Pis, Rosa Vigil, Zelmira Hernández, María J. Hernández, Manuel Durán y Juan M. Muñoz.

Le deseamos el mayor éxito en sus gestiones a la expresada Directiva.

ESPECIAL.


REPRESENTACION PARA CUBA

Gran Establecimiento Optico, produciendo especialmente Guarniciones para anteojos y Apretadores, teniendo mejores relaciones, unidas a una casa de buena fama, por objeto de confiarse la agencia. Se ruegan a las casas ópticas bien establecidas, de enviar sus ofertas a Franz Rapsch, A. G. Optische.

FABRIKEN, RATHENOW (Alemania).



DETALLISTA

¿CUMPLE USTED CON EL DECRETO 680, DEL 19 DE MAYO? Expender o recibir licores sin consignar las graduaciones incurre usted en multa de

$1 a $5 por cada litro

Evite la infracción, usando la "TABLA" de la CONSULTORIA NACIONAL DE COMERCIANTES INDUSTRIALES Y PROPIETARIOS

PRECIO: 50 CENTAVOS.

PIDALA HOY

MONTE Y AMISTAD TELEFONO M-3311.

# BIBLIOGRAFIA

(Por J. B.)

### Problemas de venta de maderas duras tropicales.

El ingeniero consultor de Bosques Tropicales de los Estados Unidos de Norteamérica ha escrito este notable estudio sobre el problema de venta de las maderas duras tropicales para la edición del mes de septiembre pasado del Boletín de la Unión Panamericana que se publica en Washington, y que se reproduce en los folletos que la misma oficina de la Unión Panamericana da a luz. Este corresponde al núm. 12 de Selvicultura Panamericana.

La utilidad que reportan estos estudios es innegable y por lo que se refiere al que acaba de llegar no necesita mayor encarecimiento.

Las conclusiones de este estudio pueden reducirse a las siguientes:

Primero: no hay duda alguna de que las maderas duras tropicales se importarán en grandes cantidades y que con el tiempo vendrán a dominar el mercado. Segundo: que tanto la producción y la venta de estas maderas presentan nuevos problemas. Tercero: que dichos problemas están relacionados entre sí, y deberán tratarse como uno solo.

### Proposiciones de ley presentadas a la consideración de la Cámara de Representantes por el Dr. Manuel Castellanos

Durante el período de 1922 a 1926, el activo y batallador representante de la Cámara de Cuba, Dr. Manuel Castellanos Mena presentó 32 proposiciones de ley entre las cuales figuran algunas de verdadera trascendencia como las del retiro notarial, reglamentación del juego, retiro marítimo, jornada de ocho horas y otras de las que habremos de ocuparnos con la extensión que su importancia demanda.

### Academia de la Historia.—La Vida de la Academia. Adolfo Bonilla y San Martín. Carlos A. Villanueva. Emilio Bacardí.

Ayer celebró sesión solemne la Academia de la Historia y a la terminación del patriótico acto fué repartido este tomo que contiene la Vida de la Academia de 1925 a 1926 escrita por el Dr. Juan Manuel Dihigo y los elogios en el mismo acto leídos dedicados a Adolfo Bonilla por el Dr. Salvador Salazar, Carlos A. Villanueva por Francisco de P. Coronado y Emilio Bacardí por el Dr. Justiz del Valle.

Sirvan estas líneas de acuse de entrega y de ofrecimiento de la debida dedicación.

### Femenil, Revista para las damas.

Una novedad ofrece desde el próximo número la notable revista bonaerense que recibe la librería de Carbón; iniciar una galería de artistas del cinematógrafo.

Será el primer retrato con su completa biografía el de Rodolfo Valentino, puesto sentimentalmente de moda por su reciente fallecimiento.

Dada la pericia de la casa editorial de Femenil, sin duda será una obra artística el retrato y una hermosa página literaria su biografía.


Pida a la "Librería Cervantes" EL CATALOGO QUE LE INTERESE. GALIANO, 62 APARTADO, 1115. HABANA


## LA FIESTA DEL DIEZ DE OCTUBRE EN PARIS

PARIS, octubre 11.—(Especial)—La fiesta del Diez de Octubre se celebró en los salones de la Legación, que estaban colmados por numerosa concurrencia. Asistieron casi todos los cubanos residentes en esta capital, diplomáticos, un representante del Presidente de la República francesa y varios miembros del Gobierno.

Entre los cubanos presentes se destacaban el doctor Carlos Miguel de Céspedes, Secretario de Estado; el hacendado Juan Pedro Baró, el senador José Manuel Cortina, el brigadier retirado José Martí, y los señores Lara, Izquierdo, Agüero, Casanova, Freyre de Andrade, Mola, Francisco Alvarez, José Rodríguez, León, Rocca y Bacardí.

Battemberg.

# NO ERA COCAINA, COMO ASEGURARON LOS EXPERTOS, LO ENCONTRADO DIAS PASADOS EN EL CAFE "EL JARDIN"

Después de ser procesados tres supuestos traficantes en drogas heroicas, resulta del informe de los peritos químicos que sólo se trata de naftalina cristalizada.—Un candidato acusado de estafa

Los doctores José Antonio Fernández Benítez y Alfredo Basarrate, directores del laboratorio de Química Legal de la Secretaría de Justicia, practicaron ayer a presencia del juez de instrucción de la Sección Primera, doctor Aurelio Morales Posada, el análisis del contenido de 67 pomos ocupados por miembros de la Sección de Expertos en el interior del café restaurant "El Jardín", obteniéndose como resultado, después de haberse hecho distintos análisis, que se trata de naftalina cristalizada y no heroína como atestiguaron los agentes policíacos.

Con motivo de la ocupación de esos pomos conteniendo "drogas", fueron detenidos y presentados ante el juez Morales, como recordarán los lectores, Jesús Moure Vázquez y José Pando Martínez, los cuales fueron procesados con fecha dos del actual, con 300 pesos de fianza cada uno para gozar de libertad provisional, así como el encargado del café, Celestino Carrero Cianca.

El doctor Morales en vista del informe emitido por los peritos químicos, dictó un auto, dejando sin efecto el anterior.

### CANDIDATO A CONCEJAL PROCESADO POR ESTAFA

El juez de instrucción de la Sección Primera, doctor Aurelio Morales y Posada, ha dictado auto de procesamiento por el delito de estafa contra Juan Manuel de Arriba y Arriba, a quien acusó hace varias semanas de haberle estafado novecientos pesos, Francisco Fernández García.

De Arriba fué dejado en libertad mediante fianza de 500 pesos.

El procesado De Arriba, es candidato a concejal por el Partido Reformista.

### PROCESADOS POR ESTAFA VARIOS INDIVIDUOS

El propio juez de instrucción de la Sección Primera, doctor Morales, ha dictado auto de procesamiento por estafa contra Carlos Govantes Govantes, Carlos Martínez Malo y Lazcano y Antonio Delgado González, señalándoseles fianza de 500 pesos a cada uno.

Estos individuos, como recordará el lector, hicieron creer a Serafina González Sánchez que el Delgado González, como agente de la Asociación Mutualista Cubana, la iba a inscribir en ella para mediante una cantidad de dinero que entregaría, se comprometía a construirle una casa. La González le hizo entrega en una notaría de esta capital, de la suma de 220 pesos y cuando fué a reclamar la construcción de la casa, le fué mostrado un documento en el que aparecía que ella le había dado la suma de dinero a Delgado, en calidad de préstamo, cosa que era incierta.

# Ecos del Vedado

### SANTA TERESA DE JESUS

Celebran su onomástico distinguidas damas de la barriada:

María Teresa Ripoll de Calle, esposa de don Pepe Calle, su interesante hija Nena, Camarera de la Asociación de Santa Teresita, también lo está su bondadosa abuelita.

María Teresa Alvarez de Zabaleta, la bella esposa del estimado amigo Venancio Zabaleta, María Teresa Mendizábal viuda de Casuso, María Teresa Sánchez de Velasco.

Entre las señoritas, María Teresa Guerra, inteligente profesora; María Teresa Fernández y la linda Teté Piñeiro.

A todas, felicidades.

### EN LA PARROQUIA

La fiesta tradicional a Santa Eduvigis el día 17 a las ocho y media, con misa solemne de ministros.

El sermón a cargo de Monseñor Santiago G. Amigo.

Nos invitan a esta fiesta las camareras Natalia Maruri y la estimada señora Laura Cabrera.

Asistiremos.

### EXAMENES DEL CONSERVATORIO IRANZO

Se celebraron días pasados ante tribunal competente, obteniendo las siguientes calificaciones:

Preparatoria de Piano y primero de Solfeo, las niñas Delindes Alvarez, sobresaliente, y Ofelia Tamargo, sobresaliente, por unanimidad; Carmen Buendía, sobresaliente.

Primer Año de Piano: Carmen Peña, sobresaliente; Orlindes Alonso, sobresaliente.

Cuarto Año de Piano: Aveclina Prendes, sobresaliente.

Quinto Año de Piano: Hilda Juliach, sobresaliente.

Sexto Año de Piano: Elia Alonso, sobresaliente.

Elisa Padilla, en Sexto Año y Concurso, sobresaliente.

Presidieron el acto los señores Peyrellade y Godino, y las profesoras Rosario Iranzo, Juanita Prendes, Sofía Navarro y el cronista que suscribe.

Las felicito.

### DIA DE MODA

Los viernes, en el cine Gris, el último llevó a la pantalla "Entre Naranjos".

Un escogido y selecto concurso ocupó el salón.

Un grupo interesante.

Señoras: América Sardiñas de Verdeja; María de las Mercedes Lamas de Velo; María Montiel de Martínez; Josefina Miró de Gutiérrez de Celis; Luisa Rodríguez de Romagosa; Isabel María de Zaldo de Duquesne, Caridad Morales viuda de Castaños; Julia Sell de Carbonell; Margarita Scull de Alvarez y señora de Andino, Eulalia Echevarría de Castro.

Señoritas: Carmen, Mercedes, Dulce María y Josefina Velo; Dulce Miró; Terina Clark; Margot Toledo; Alicia y Carmelina Suárez; Dulce María Triay; Conchita Flores; Carmen y Conchita Bosch; Julia Carbonell; señoritas Gálvez Guillem; Ondina Díaz y Luisa e Inés Romagosa; Evelia Echevarría y Caridad Blanco.

### LA FIESTA DEL ROSARIO

Se hacen grandes preparativos para la fiesta del Rosario en la parroquial del Vedado, que tendrá lugar el último domingo de mes, con gran fiesta y procesión por la calle.

### UNA BODA

Señalada está para el día 23 a las nueve y media de la noche, en la nueva iglesia del Carmen, la de la encantadora señorita Araceli Fernández y Pérez, con el correcto joven Oscar Mateo de Acosta y González.

Revestirá gran importancia.

### ACUSO RECIBO

Llegan a mi poder las revistas De La Salle, San Antonio, Por el Hogar, Páginas, Cervantes, Aromas del Carmelo, Mensajero, la Milagrosa y otras.

Todas muy interesantes en su lectura y grabados.

Muy agradecido a la deferencia.

### TRISTE NOTICIA

Cuando terminábamos estas líneas llega a nuestra mesa una nota de dolor.

El fallecimiento de la distinguida dama señora Emilia O'Naghten de Chomat, esposa del doctor Roberto Chomat y hermana de nuestro querido compañero doctor Juan O'Naghten, director de "La Prensa".

Casi repentinamente dejó este mundo la joven dama cuando todo le sonreía.

Al dar la vida a un ser querido ofrendó la suya, cumpliendo el último tributo entre las lágrimas de los seres amados.

Buena, bondadosa, excelente compañera y católica convencida, deja entre los suyos un vacío inmenso.

Elevemos al Hacedor una oración por el alma de Emilita y enviamos a los doctores Chomat y O'Naghten, lo mismo que a sus desconsolados hermanos María y Tomás, nuestro sincero pésame.

En estos momentos, cuatro de la tarde del día 12, llegan de la clínica los restos mortales para ser tenidos en 17 y F.

Numerosos amigos los acompañan, presidiendo el triste acto el reverendo Padre Jorge Camarero y sus hermanos Juanito O'Naghten y su esposa Rita María Arango.

Lorenzo BLANCO.


ATUN Y BONITO
Selectos
ANTONIO ALONSO, Hijos. Vigo, España



JOSE ALVAREZ RODRIGUEZ
Comisionista. Representante de casas Nacionales y Extranjeras.
Referencias Bancarias y Comerciales de primer orden.
Apartado No. 138. Telégrafo "Lorenal".
Guantánamo, Cuba.



LECHE CONDENSADA MAGNOLIA

LA MEJOR QUE POR SU PRECIO PUEDE OBTENERSE

*Un autocamion Graham Brothers usado en Nueva Zelanda por la Lever Brothers—la fabrica de jabones de fama internacional*

## La Calidad y el Servicio Producen la Mejor Inversión

El comprador atinado de un autocamión o de un ómnibus considera la reputación y el servicio económico del vehículo antes de su precio de venta.

Para que la compra resulte con el tiempo en una inversión lucrativa, el servicio del vehículo ha de basarse en una construcción de acero de calidad excelente y en una obra de mano de primer orden.

Amplia potencia, costoso acero al cromo y vanadio en todo punto importante y reputación extraordinaria establecida en virtud de servicios satisfactorios en 81 países, han demostrado de sobra que los autocamiones y ómnibus de marca Graham Brothers resultan, bajo toda prueba, en una inversión vastamente superior a las ordinarias.

*Los autocamiones Graham Brothers y los vehículos comerciales Dodge Brothers de ¾ de tonelada, satisfacen juntos el 91 por ciento de todos los requisitos de transporte.*

ORTEGA Y FERNANDEZ

Prado 45-47. — Habana

CAMIONES GRAHAM BROTHERS

FABRICADOS POR LA DIVISION DE CAMIONES DE DODGE BROTHERS, INC.

SE VENDEN EN TODAS LAS AGENCIAS DE LOS AUTOMOVILES DODGE BROTHERS



¡NO! ASMA · LOFAOL · $1.20 SARRÁ · BUENAS FARMACIAS



ANUNCIESE EN EL "DIARIO DE LA MARINA"



¡O-O-Oh!.... ¡Qué sabrosa es!

¿POR QUE es que a los niños les gusta limpiarse los dientes con Kolynos? Pues por el sabor tan delicioso que tiene y porque deja una sensación muy agradable de limpieza y frescura en la boca.

Acostumbradlos a usar Kolynos dos veces al día, por lo menos. Kolynos mata eficazmente millones de microbios dañinos. Si se permite que éstos se desarrollen y multipliquen vienen los dolores de muelas, la caries y otras enfermedades. Kolynos también desaloja y elimina por medio de su abundante espuma los restos de alimentos que se adhieren a los dientes. La boca se siente limpia porque realmente está limpia.

Tanto los niños como los adultos deben usar Kolynos dos veces al día para conservar los dientes y gozar de buena salud. La exquisita sensación de limpieza que deja en la boca es un poderoso aliciente para usarla.




CREMA DENTAL KOLYNOS


M.E.C.D. 2016

Los trajes y vestidos teñidos con
COLORANTES "SUNSET"
No destiñen, no manchan las ropas interiores.

# DE PRESCINTO EN PRESCINTO

### PRIMERA ESTACION

DESOBEDIENCIA

El vigilante 1853, detuvo a Salvador Segundez Gómez, de Animas 193, acusándolo de que en San Ignacio y Obrapía, le desobedeció, al requerirlo para que no interrumpiera el tránsito.

MALTRATOS.

Gregorio Zayas Larreiteiro, vecino de Tacón 48, fué asistido de contusión labial, que dijo le causó en Pedro Pérez y Bélgica, al ser maltratado de obra, por un desconocido.

CON UNAS TIJERAS.

Moña Cantera García, vecina de Tacón 2, fué curada de una herida en la mano izquierda, que sufrió al hincarse con unas tijeras.

### SEGUNDA ESTACION

ESTAFA.

Bienvenido Delgado Canas, chauffeur y vecino de Rastro 4, denunció que alquiló su automóvil a un mestizo, que se hacía acompañar por cinco personas más, quienes después de estar toda la madrugada paseando, no le pagaron, considerándose estafado en 3 pesos.

HURTO.

Juan Arocha Perdomo, vecino de Santa Clara 3, dió cuenta que de su habitación le han sustraído ropa que aprecia en la suma de 9 pesos.

DETENIDOS.

Los vigilantes 1937 y 1828, detuvieron en la Alameda de Paula, a Santiago Dianez Sánchez, vecino de Gervasio 96 y a Carlos García Rodríguez, de Oficios 96, porque venían corriendo con dos botellas de ron, sin que pudieran justificar su procedencia.

QUEMADURAS.

Leonor Cejon, de 15 meses, vecina de Habana 178, fué asistida de quemaduras menos graves, por el torax, que se causó en su domicilio, al vertírsele un caldero con sopa caliente.

ESTAFA.

El vigilante 105, de Obras Públicas, detuvo a David Mazas, de 19 años, vecino de Santa Clara 25, por acusarlo Víctor Midraje, vecino de Inquisidor 16, de haberse negado a abonarle la suma de 43 pesos, que en mercancías le dió.

### TERCERA ESTACION

ARRESTO.

El vigilante 1485, detuvo a Eligio Mulcon Díez, vecino de Santo Tomás 45, por reclamarlo el juez correccional de la segunda, por faltas a la policía.

HURTO.

El vigilante 683, detuvo a Jacinto Acosta Cuni, vecino de Zanja 100, por acusarlo Leópoldo Fernández González, vecino de Moreno 108, de que en unión de dos más, conocido uno por "El Currito" y el otro por "El Eterno", le picaron el bolsillo del pantalón y le sustrajeron 1 peso 20 centavos, mientras se encontraba dormido en Animas y Aguila.

FALTAS.

El vigilante 988, detuvo a Aníbal Graupera Capablanca, vecino de 29 y A, acusandolo de que en Prado y Colón, le faltó al respeto, al requerirlo por tener su auto estacionado.

### CUARTA ESTACION

CON UNA AGUJA.

Al estar cosiendo con una aguja, sufrió una hincada en la mano derecha, Amparo Ceballos, de 2 años y vecina de San Isidro 66.

CON LA CARRETILLA.

Emilio Barrero Núñez, vecino de 9 y 25, fué asistido de una contusión menos grave, en el muslo derecho, que sufrió al estar trabajando con una carretilla en Monte y Factoría.

ARRESTO.

Por la policía fué detenida Edelmira Pérez, de 23 años, vecina de Bernal 12, por reclamarla el juez correccional de la segunda, en varios juicios por escándalo.

LESIONADO.

Adulfo Domínguez Royal, vecino de Artemisa 77, fué asistido de una contusión menos grave en el ojo derecho, que se causó en Prado y Monte, al recoger la cortina de un omnibus.

CIGARRERO HERIDO.

Francisco Salinas Rosabe, de 52 años, vecino de Justicia 8, fué curado de una herida en el dedo meñique derecho, que sufrió en la fábrica de cigarros "Gener", al serle aprisionada la mano contra una máquina de confeccionar cigarrillos.

HURTO.

El vigilante 1449, detuvo a José A. González, de 22 años, vecino de San Rafael 120, por acusarlo Modesto Garrastochá, dependiente y vecino de la tienda de ropas, situada en Monte 19, de haberle sustraído 4 pares de medias, las que se le ocuparon.

### TELEFONOS DE LA POLICIA NACIONAL

| | | |
|---|---|---|
| Primera Estación | | M-7801 |
| Segunda | „ | M-7802 |
| Tercera | „ | M-7803 |
| Cuarta | „ | M-7804 |
| Quinta | „ | M-7805 |
| Sexta | „ | M-7806 |
| Séptima | „ | U-3807 |
| Octava | „ | M-7808 |
| Novena | „ | F-5890 |
| Décima | „ | F-2097 |
| Oncena | „ | A-7692 |
| Doce | „ | I-4589 |
| Trece | „ | I-2034 |
| Luyanó | „ | I-2236 |

### QUINTA ESTACION

UNA CAIDA.

Plácido Ordoñez Cabeza, de 4 años, vecino de Zanja 11, fué asistido de una contusión en el labio, que sufrió al darse una caída, en su domicilio.

CON UN VIDRIO.

Al estar jugando con un vidrio sufrió una herida en la mano derecha, Rafael Francisco Puentes, de 14 años de edad y vecino de Animas 99.

VEJACION.

El vigilante 1531, presentó al asiático Manuel Con, de 34 años, vecino de San Nicolás 81, por haberle denunciado de que transitando por frente a la casa Galiano 98, desde los altos, donde existe una academia de baile, le arrojaron un jarro de agua, ignorando quién sea la persona.

AMENAZAS.

Candelaria Martínez Hernández, vecina de Manrique 55, denunció que es amenazada por su amigo, José Romay Sotolongo, de Zanja 86, porque ella se niega a reanudar las antiguas relaciones.

### SEXTA ESTACION

HURTO.

El vigilante 1251, arrestó a Wade Saad, vecino de la barbería situada en Gloria y Antón Recio, por acusarlo el dueño de dicho establecimiento, de haberle sustraído objetos por valor de 4 pesos.

UNA HINCADA.

Francisco Fernández Frejeu, vecino de Corrales 267, fué asistido de una herida en el pie derecho, que sufrió al pisar una puntilla.

MALTRATOS.

Gabriel Díaz Castillo, de 16 años, vecino de Figuras 6, fué asistido de contusiones por el codo izquierdo, que dijo le causó Esteban Zayas Calvo, vecino de Clavel 12, al maltratarlo de obra.

LE DESOBEDECE.

María Sandoval, de 50 años, vecina de Aguilera 72, denunció que su hija Juana, de 18 años, le desobedece, por lo que desea la recluyan en Aldecoa.

### SEPTIMA ESTACION

COACCIONA AL POLICIA.

El vigilante 1309, Ramón Martínez Ortas, vecino de Soledad 16, habitación 17, denunció que la encargada de su casa, a la que sólo conoce por "Panchita", le coacciona, pues diariamente le corta el fluido eléctrico y al preguntarle los motivos le falta.

HURTO.

Juan Castaño Díez, dueño de la carnicería de San Miguel 210, denunció que del cajón de la venta le habían sustraído la suma de 2 pesos.

MORDIDA POR UN PERRO.

En San Lázaro e Infanta, un perro mordió a Eusebia González Menéndez, vecina de dicho lugar, ocasionándole una desgarradura en la región pectoral izquierda.

ARRESTO.

El vigilante 1892, detuvo a Manuel Canosa González, vecino de Trocadero 24, por reclamarlo el juez correccional de la tercera.

ARROLLADO.

Julio Iglesias Laborde, de 20 años, vecino de Compostela 64, fué asistido de contusiones menos graves, por el cuerpo, que sufrió en Belascoaín y San José, al ser arrollado por el auto 5030, que conducía Nicolás González Msa, vecino de Jesús del Monte 175.

### OCTAVA ESTACION

UN VOLADOR.

Al tratar de encender un volador, Cándido Hernández Regalado, vecino de Castillo 20, le hizo explosión, produciéndole una herida en la cabeza.

CON UN ESTILETE.

Ana María Díaz Marquetti, vecina de Oquendo 8, fué asistida de desgarraduras en la espalda, que dijo le causó su marido Gerardo Díaz, de igual domicilio, al pegarle con un estilete, porque ella no quiere seguir a su lado.

RECLAMADO

El vigilante 228, detuvo a José Isac Blanco, vecino de Cristina 38, por reclamarlo el juez correccional de la Cuarta, por infracción del caso 4.

### NOVENA ESTACION

AMENAZAS

El vigilante 385 detuvo a Rogelio Terán Jaque, vecino de J número 9, por acusarlo Hilario Peñalver, vecino le Chávez 24, de haberlo amenazado en 17 y B, tratando de arrojarle una piedra.

MALTRATOS

José Miranda Chao, de 8 años, vecino le 7 y J, fué asistido de contusión en la mejilla izquierda que le causó al pegarle José Alvarez Suárez, vecino de 7 y B.

### DECIMA ESTACION

ARRESTO

El vigilante 1768 detuvo a Valentín Monfort Corrales, vecino de Desagüe 92, por reclamarlo el juez correccional de la Cuarta, en causa por faltas a la Policía.

ARROLLADO

José García García, de 40 años, vecino de Espada 47, fué asistido de contusiones menos graves que le fueron causadas en Menocal y Estrella al ser arrollado por el auto 115, de Obras Públicas, que manejaba Ramón Castro Francés, vecino de Moisés Maestri 7, en e reparto "Porvenir".

HURTO ....

El vigilante 1108 detuvo a Domingo Navarro Alvarez, vecino de Neptuno 309, por acusarlo Emilio Fardoso, vecino de Maloja 86, de haberle sustraído del bolsillo, en San Lázaro y L, la suma de 18 pesos.

HURTO

Antonio García Vilor, vecino de E número 39, denunció que dejó una bicicleta en H y 19, de donde le fué sustraída, estimándose perjudicado en 20 pesos. ..

HURTO

Jacobo Rodríguez Diéguez, vecina de C número 187, dió cuenta que transitando por 19 entre 2 y 4, un sujeto negro le dió un tirón, llevándole una cadena que tenía en el cuello, estimándose perjudicada en 36 pesos.

### ONCENA ESTACION

QUEMADURAS

La menor Elena Collado Valdés, de un año, vecina de Parque 11, fué asistida de quemaduras menos graves al vertérsele un jarro de agua caliente.

ARROLLADO

Santos Argelio García, de 16 anos, vecino de Cerro 562, fué asistido de contusiones menos graves que le causó en la ferretería situada en su domicilio, al ser alcanzado por una cuña Ford que manejaba un mestizo desconocido.

RESBALO

Al resbalar y caer en la esquina de Cerro y Palatino, sufrió una contusión menos grave en la cabeza, Celedonio Casanueva, de 76 años y vecino de Recreo 45.

ARROLLADO

Adolfo Diéguez González, de 7 años, vecino de San Salvador 47, fué asistido de contusiones leves que dijo le fueron ocasionadas en Mireles y San Salvador, al arrollarlo el carro 107, que conducía José Villar y Villar, vecino de Cerro 785.

### DUODECIMA ESTACION

HURTO

El vigilante 1846 detuvo a la menor Sofía Morán Barbero ,vecina de Buenos Aires y Florencia, por ser la misma que había sustraído de la casa Santos Suárez 140, domicilio de Dolores González González, 14 pesos.

CAYO DEL BANCO

Al caerse de un banco en su domicilio, Carlos Solas Delgado, vecino de Fomento C ,sufrió una contusión en la cabeza, menos grave.

UN CAIDO

Graciela Santos Armas, vecina de Rodríguez 2, sufrió una contusión en la cabeza, al caerse en su domicilio.

QUEMADURAS

Carmen Brancal Gómez, vecina de Luyanó 131, sufrió quemaduras menos graves al vertérsele un jarro conteniendo agua caliente.

### DECIMA TERCERA ESTACION

ARROLLADO

José Gabriel Guma Barnet, vecino de Santa Catalina 44, fué asistido de una contusión en la región escapular, que le causó al arrollarlo en Jesús del Monte y Pocito, un ómnibus de la empresa "El Carmelo", que manejaba Gustavo Stapé, vecino de Marianao.

CAYO DE LA ESCALERA

Al caerse de una escalera se causó una herida en la región ilíaca, Enrique Lazo Morales, vecino de la finca "Víbora Park".

GENTE SOSPECHOSA

Manuela Romero viuda de Barbery, vecina de Novena 6, denunció que por los alrededores de su casa vió varios individuos en actitud sospechosa, estimando fueran a cometer algún delito.

LO MORDIO UN PERRO

El menor Justino Gener, vecino de Justicia 64, fué asistido de desgarraduras en la pierna derecha, que le causó, al morderlo, un perro frente a su domicilio.

Ungüento Cadum
para afecciones de la piel

Los que han sido molestados por la picazón y se han rascado durante años, consiguen el sueño y alivio poco después de haber aplicado Ungüento Cadum a las afecciones de la piel, tales como; eczema, granos, sarna, llagas, cortaduras, quemaduras, sarpullido, manchas, piel escamosa, excoriaciones, costras, empeines, erupciones, etc. Adquiera hoy mismo una caja en la Farmacia.

PAÑO EUREKA
PARA LIMPIAR MUEBLES Y ROPA

NO— TOS·
ELIXIR-CREOSOTA-SARRÁ
BUENAS FARMACIAS

# MISCELANEA

## LOS AGOREROS

Esta clase de gente abunda como los "picadores", las malas lenguas y los políticos rapaces. Los agoreros han venido al mundo para predecir desastres, presagiar desgracias y amargar la vida a cuantos están a su alcance. Para ellos no hay negocio bueno, matrimonio feliz ni hombre saludable. Apenas encuentran a su víctima le piden un cigarro Especial de La Gloria y empiezan los vaticinios espeluznantes. Si sabéis que un amigo está enfermo y les preguntáis por la salud del amigo, contestan al punto que no tiene remedio... su muerte es infalible.

—No creí que revistiera caracteres de gravedad su padecimiento—decís incrédulos—; hace pocos días hemos tomado el cognac Especial Pemartín, y llevaba con gran contento para su casa un paquete conteniendo gofio Escudo y chocolate de La Gloria.

—El pobre: pocas corbatas Rusquellanas romperá en lo sucesivo...

—¿De veras?

—Fíjese que tiene un cáncer en el estómago complicado con la diabetes que padecía hace años... ya puede el pobre ir preparándose el panteón con los selectos mármoles de la sería Casa Manfredi: no le doy de vida ni cuatro meses.

Luego después os enteráis que lo del cáncer es una lúgubre leyenda inventada por el agorero inmeritorio de libar la estomacal ginebra aromática de Wolfe.

En todo predicen catástrofes; se pasan la vida inventando malas noticias y llevando la intranquilidad a miles de hogares. Ahora con la paralización comercial existente, han encontrado un buen filón para no dar tregua a sus infundios.

—¿No se ha enterado usted de lo que pasa?

—Hombre sí, que el popular orador Nicanor Fernández es ahora el representante en Cuba de la sidra Cima.

—Sí, desde luego, eso lo sabe todo el mundo; lo que ocurre es de suma gravedad...

Al llegar aquí hace un alto para hacerse el interesante, y pide al mozo un Jerez-Quina "San Julián" de Pemartín.

Entonces con tantos detalles como semillas frescas para hortalizas tienen los señores Langwith y Co. de Obispo 66, va enumerando las casas de gran solvencia que están a punto de quebrar. El agorero lo sabe todo y os enumera las letras que no han podido pagar en tal y cual fecha. Cuando los atajan diciendo que esas casas son muy solventes, no cejará en su insana labor y os citará el día y la fecha en que tales comerciantes han recurrido al banco tal o cual en solicitud de dinero que les fué negado. De esta manera van agrandándose tanto las "bolas" como la fama de La Rusquella y el Grippol Bosque, medicamento que cura un catarro en pocos días.

Es así, como estos pícaros agoreros van sembrando la alarma del uno al otro extremo de la República, inventando infundios tan absurdos como inmejorables son las joyas que vende "La Casa Quintana".

Y este Gobierno (voyme de guataca) ecuánime, justiciero y honrado, que tantas cosas buenas ha hecho por el país, debería hacer una campaña contra esos indignos agoreros del mal, mil veces más nefastos que los seleccionistas, los que dan el timo de la limosna, etc., etc.

Hace pocas semanas, no teniendo ya más casas que dar por quebradas, se les ocurrió lanzar una patraña tan burda cual esos géneros que no tienen la alta clase de los que vende "El Navío" a precio de almacén en Galiano 138. La patraña fué de las que hacen época: se llegó a hablar de eso como se habla de la señorial calle del Obispo. Lo bueno que tuvo es que el suceso era de tal magnitud, que nadie lo daba por cierto.

—¿No sabe usted la noticia sensacional del día?—preguntaban los agoreros.

—Hombre sí, que los señores Pastor y Blanco de Obispo 31 y medio han recibido gran cantidad de azulejos sevillanos.

—Ciertamente, pero no es eso.

—¿Ha ganado un nuevo premio el gran fotógrafo Gispert?

—Ya no le hacen falta más de los que tiene ganados. La noticia sensacional es esta: "El ron Bacardí se vende".

—Naturalmente; se vende hasta en el extranjero como se venden las máquina portables "Remington" y los elegantes zapatos para damas y damos que tiene la gran peletería "Nuevo Mundo" de Belascoaín y Neptuno.

—No es por ahí, le digo que se vende la Compañía Ron Bacardí a una empresa extranjera.

Como es lógico, la noticia era tan absurda como necesitar un estuche para dibujo y no acudir a "La Venecia" de O'Reilly 54, que los tiene de todos precios y clases. Por eso la mayoría de la gente no le hacía caso. Sin embargo, como lo mejor que se hace en este mundo es poner las cosas en claro, la poderosa Compañía "Ron Bacardí", S. A., ha dirigido circulares a varios diarios y revistas para que el público sepa a qué atenerse. He aquí la que me mandan a mí y que copio íntegra:

Señor Luis M. Somines.
Ciudad.

"Muy señor nuestro y amigo:

Habiendo llegado a nuestros oídos con bastante insistencia que competidores nuestros han hecho circular la noticia de que la Compañía "Ron Bacardí", S. A., de Santiago de Cuba, ha sido vendida a una empresa extranjera, nos permitimos hacerle las presentes líneas, para que se sirva insertarlas en su popular sección "Miscelánea", y así, con su valiosa ayuda, hacer que la verdad prevalezca.

La compañía "Ron Bacardí", S. A., no se ha vendido ni se venderá; sólo ha hecho extender sus actividades a la industria cervecera en la que seguramente adquirirá fama y prestigio, como lo tiene adquirido con sus Rones, Elixir y Anís.

Tenemos el gusto de adjuntarle circular de la Directiva actual. Verá claramente que los apellidos Schueg, Gaillard, Lay y otros, se mezclan y entrelazan con el de Bacardí—tronco secular—lo que hace efectivo y terminante asegurar que esta Compañía actualmente es y siempre seguirá siendo "Bacardí", de hecho y de derecho, es decir, "en esencia y potencia".

Son únicos accionistas de la Compañía, los herederos del señor Emilio Bacardí Moreau, o sea, la señora Elvira Cape Vda. de Bacardí, y los descendientes de aquellos que llevan los apellidos Bacardí Lay y Bacardí Cape; el señor Facundo Moreau y sus descendientes Bacardí Gaillard, y por último, el señor Enrique Scheug y Chassin, actual Presidente de la Compañía, casado con la señora Amalia Bacardí Moreau, y sus descendientes Schueg Bacardí.

Anticipándole las más atentas gracias por la publicación de la presente, nos es grato suscribirnos.

De usted muy atentamente,
Compañía "Ron Bacardí, S. A.
Sucursal, Habana."

Ya ven los facedores de patrañas, que lejos de venderse esa poderosa Compañía, lo que ha hecho es ensanchar sus negocios, agigantándose como el gran almacén de música e instrumentos "Casa Iglesias" de San Rafael 46 contiguo a La Casa Grande.

Lo dicho: el Gobierno debiera perseguir a esas alimañas, cuya ocupación es lanzar infundios que no tienen ni pies ni cabeza.

. . . . . .

En lo sucesivo, o casi en lo sucesivo, ya que la cosa está al caer, el que necesite aumentar un número a los espejuelos que use, tendrá que acudir a un doctor y previa consulta y pago de la misma recibirá una receta para que en la casa de óptica se la despachen, e si non non.

De seguir así, van a exigir consulta, pago y receta, hasta para adquirir los magníficos bragueros de gran resultado que venden los señores F. González y Co. de O'Reilly 73... y quien sabe si andando el tiempo se llegue a necesitar receta hasta para sacarle brillo a las uñas... ¡El caso es que los señores doctores tengan algo que hacer...

Si los abogados todos cumplieran al pie de la letra los mandamientos de San Alfonso de Ligorio, abogado a su vez, mucho se habría adelantado para la verdadera tranquilidad del mundo.

El mandamiento 7 no deja lugar a dudas; helo aquí:

"El abogado debe amar la justicia y la honradez tanto como a las propias niñas de sus ojos".

Nos podíamos dar por conformes con que amaran tanto esas virtudes como a las otras niñas.

El mandamiento nueve tampoco tiene desperdicio:

"Si un abogado pierde un caso debido a su negligencia, debe recompensar debidamente al cliente perjudicado".

¡Cuántos estuches de finos bombones podrían adquirir en "El Moderno Cubano" de Obispo 51, los clientes perjudicados, si ese mandamiento lo llevaran a cabo!

Yo no dudo que haya abogados así, pero también afirmo que puede contarlos un manco con los dedos de la mano...

Queso riquísimo de Reinosa, merluza de España, sardinas, etc., todo lo encuentra fresquísimo en el salón "Quinta Avenida" de Zulueta y Dragones, la casa que ha reajustado sus precios y tiene un gran maestro culinario al frente de su cocina.

Varias curiosidades:

Un periódico médico dice que la costumbre de romper el hilo con los dientes, tan común en las costureras, es causa de muchas enfermedades de la garganta y de envenenamiento de la sangre.

Una de las principales fábricas de betunes de Inglaterra vende anualmente trescientos millones de cajas.

Algunos hombres de ciencia creen que antes de un siglo no habrá ninguna enfermedad incurable.

Para conseguir que sean únicos ciertos sellos que posee un coleccionista de San Petersburgo compró hace años por doce mil duros los pocos ejemplares que existían y los quemó. Ahora, para conseguir dinero a módico interés basta ir a Obrapía 105 casi esquina a Bernaza y lo facilitan al punto los señores Bahamonde y Co.

Efemérides:

1842.—(Octubre 13). Nace Parodi, novelista y autor dramático.
1848.—Aparece el cólera en las costas de Inglaterra.
1841.—Casamiento de Mlle. Huet con Julio Janin.
1905.—Las tropas rusas vuelven a ocupar el norte de la isla Sakalin.
1066.—Batalla de Hastings (Inglaterra).
1812.—Las Cortes de Cádiz felicitan al general Monteverde por su campaña en Caracas.
1499.—Solemne entrada de mi tocayo Luis II, en Milán.

Horóscopo del día:

Los nacidos el 13 de octubre tendrán magníficas aptitudes para las ciencias.

Una hermosa casa necesita una pintura buena. Rodríguez, Luz 40, tiene excelentes pinturas que harán justicia a su casa.

La nota final.

Entre un médico y un enfermo juerguista:

—¿Ha tomado usted la medicina que le receté ayer?

—No, señor; me dijo usted que la tomara al acostarme.

—¿Y qué?

—Que no me he acostado todavía.

La mejor medicina es vivir tranquilo en un hotel que tenga todas las comodidades cual el "Astor" de San Miguel y Amistad.

El colmo de un aviador.

Empeñarse en montar un brillante en el aire.

Luis M. SOMINES.

Agua de Colonia : del Dr. JOHNSON : PREPARADA ::: con las ESENCIAS más finas :::
EXQUISITA PARA EL BAÑO Y EL PAÑUELO
De venta: DROGUERIA JOHNSON, PI MARGALL, Obispo 36, esquina a Aguiar

MENSAJE A LAS MADRES:—Es de la importancia que tiene el jabón indispensable llamar la atención acerca en el cuidado de la piel de los niños. El niño tiene su piel tan fina y delicada que aun los jabones de tocador caros le causan irritación y ardentía; desgraciadamente, el bebé no puede protestar porque no habla, pero la Madre debe de buscar un jabón—no ácido y no alcalino—que no irrite, que no sea un cáustico para el tierno niño, pero que deje su piel bien limpia, suave, flexible e impregnada de un aroma delicado. Los Médicos y las Comadronas, recomiendan
Jabon de Reuter
Ingredientes:—jabon neutro, óxido de zinc, borato sódico, goma benjuí, timol, santalol y cinnamein

KATOL
El Sahumerio "KATOL" permitirá a Va. dormir tranquilo. Garantizamos su exito. Eficaz para evitar el tifus y toda enfermedad contagiosa.
"EL SOL NACIENTE" O'REILLY 80. entre Villegas y Aguacate

TRADE LAXOL MARK

Un aceite de ricino purísimo, dulce como la miel y que ni causa náuseas o retortijones, ni se repite. Es un laxante infalible y efectivo recomendado por las eminencias médicas de todo el mundo para adultos, niños, inválidos o bebés de delicado estómago. Remedio maravilloso para cólicos, indigestiones, disenterías u obstrucciones intestinales. Pida LAXOL en la farmacia. Se vende en frascos de tres distintos tamaños: de onza y media, de tres onzas y de seis.
RECUERDE UD. EL FRASCO AZUL.

COLCHONES - COLCHONETAS
AVISO
Con motivo de la proximidad de la Temporada Invernal
La Casa Life
pone en conocimiento de su estimada clientela, que todos los artículos de su acreditada marca "Life", Colchones, Colchonetas y Almohadas, las ofrece con grandes rebajas.
No olvide que nuestra marca es el mayor y único signo de verdadera garantía que en esta clase de artículos puede encontrar.
Y que estos artículos de nuestra marca solamente los encontrará a la venta en la Habana en nuestras dos casas.
San Rafael y Rayo. Teléfono M-7063.
Tte. Rey y Habana. Teléfono A-6724.
MUEBLES DE ACERO · SIMMONS · ALMOHADAS - CAMAS Y CUNAS
MUEBLES DE MIMBRE

Cepillo Pro-phy-lac-tic
Llega a todas las partes de cada diente

LAS partículas de alimentos que se quedan en las hendiduras de los dientes se fermentan y corroen el esmalte. Para evitar ésto, use el Pro-phy-lac-tic que es el cepillo que asea esas junturas.
Las superficies curvas del cepillo Pro-phy-lac-tic se amoldan a la boca. El corte de sierra cónica de sus cerdas penetra a los intersticios de la dentadura. La parte larga de las cerdas facilita el aseo de las muelas y el lado posterior de los dientes.
Fabricado en tres tamaños: Adultos, jóvenes y bebes. Con cerda dura, mediana y blanda. Siempre se vende en su cajita amarilla. Fíjese que la palabra Pro-phy-lac-tic (separada por giones) aparezca en la caja y en el cepillo.
Representante para Cuba: Rodolfo Quintas, Manzana de Gomez 211, Habana
"Un diente limpio nunca se enferma"

436

ANUNCIESE Y SUSCRIBASE AL "DIARIO DE LA MARINA"

M.E.C.D. 2016

# VESTIDOS

¿Recuerda, lectora, que estos pasados días anunciábamos diversas realizaciones de Vestidos de verano?... ¿Sí?

Pues bien, dichos Vestidos ascendían a varios, bastantes, centenares.

ESTAN ESFUMANDOSE COMO LAS POMPAS DE JABON.

Ni una sola mujer dejó de adquirir alguno—precisándolo—después de verlos.

**Y muchas, sin precisarlos, los compraron también.**

**El secreto de éxito, estriba en que los vestidos que estamos realizando, valen $15 o $20 y los vendemos a $4 o $6.**

La razón de tan disparatada rebaja: NO QUEREMOS QUEDARNOS CON NINGUNO PARA EL AÑO PROXIMO.

Ofrecemos lindísimos Vestiditos para niñas, en opal de diversos colores (todas tallas), a 95 cts. uno.

En la entrada principal (Neptuno), exponemos un lote de lindísimas Baticas de seda, de variados modelos, a $1.78.

Y para usted, lectora, soberbios Vestidos de Olán, Guarandol y Crepé, bordados a mano, a $4.75.

¿Los desea más finos? Tenemos a su disposición preciosos modelos, de seda, en los colores que ahora privan, por la ínfima cantidad de $12. a $15.

ZENEA (NEPTUNO) La filosofía Y SAN NICOLAS



**Señora:** Nada hay en este mundo que agrade más a un hombre que recibir de regalo un CORTE DE TRAJE. Vea nuestra colección de CASIMIRES INGLESES.

"El Dandy," Galiano 100



JOYERIA "El Gallo"
HABANA Y OBRAPIA
TELEF. A 2750

**CADA DIA MAS FRECUENTADO...**

Podemos afirmarlo. Cada día es mayor la cantidad de público que afluye a la joyería "El Gallo", ávida de obtener los beneficios que ofrecemos en nuestros precios, con motivo de trasladarnos al amplio edificio de San Rafael e Industria.

¿Cuándo nos visita Vd.?

Sandalio Cienfuegos y Cía.


# HABANERAS

## EN LA EDAD FELIZ

MARIA TERESA SOLIS Y MORE

Un sueño.
La más dulce ilusión.
Suspirada edad de los quince años, con todos sus encantos, con todas sus promesas.
Llegó con la fecha de hoy para María Teresa Solís y Moré.
Linda señorita.
De angelicales dones.
Primogénita de uno de mis mejores y más queridos compañeros de redacción, el señor Rafael S. Solís, nuestro director técnico y su gentil esposa. Teté Moré y Martuz.
Repítese un caso que siempre, en circunstancias análogas, me complazco en señalar.
Por razón de un antiguo e inalterable afecto soy testigo hoy del fausto suceso que celebra la hija como lo fuí en otros días al cumplir la madre amantísima la edad feliz.
Saludos, plácemes, flores, todo lo tendrá la encantadora señorita en este día.
Día único.
Que no vuelve, que no se repite...

## CRISTO REY

### MISA DE CAMPAÑA

Magno suceso.
De alta trascendencia.
Por el Sumo Pontífice ha sido instituída la fiesta de Cristo Rey.
Fijada la fecha.
Para el 31 de octubre.
Se celebrará con el mayor fausto y el mayor esplendor en todo el ordbe católico.
Puedo anunciar, complaciéndome de las primicias de la publicación, que están dados los primeros pasos para solemnizar la festividad en la Habana.
Será con una misa a la que podran concurrir millares de fieles.
Misa de campaña.
En el Hipódromo de Marianao.
Allí, en el centro de los vastos dominios de **Oriental Park**, se levantará el altar.
Se ha brindado a construírlo, grandioso y magnífico, el joven y distinguido ingeniero Adrián Maciá.
De su decorado, en la más excepcional grandeza, se encargan generosa y desinteresadamente los hermanos Camilo y Alberto Armand, dueños de **El Clavel**, jardín que va siempre unido a los acontecimientos mayores.
A su vez ha hecho cesión gratuita del hipódromo el doctor Carlos Miguel de Céspedes.
La iniciativa, al partir del cura párroco de Marianao, halló pronto eco en un grupo de señoras de nuestra sociedad.
Con la designación de Presidenta de Honor recaída en la buena y caritativa dama Elvira M. de Machado, ilustre esposa del señor Presidente de la República, quedó constituído desde el primer momento el Comité Organizador.
Lo presidirá la señora María Teresa Freyre de Mendoza, muy próxima a regresar de los Estados Unidos, actuando con el carácter de secretaria la señora Elisa Silverio de Martínez.
Una junta está convocada para formalizar detalles importantes relacionados con la primera festividad de Cristo Rey.
Será mañana.
En la Parroquia de Marianao.

## DE REGRESO

### EL MINISTRO DE LA ARGENTINA

De nuevo en la Habana.
El Ministro de la Argentina.
El vapor **Ebro** nos ha devuelto al diplomático tan amable, tan culto y tan cumplido.
Desde los comienzos del verano se ausentó el señor Sergio García Uriburu.
Estuvo primero en Londres.
Luego en París.
Bajo las impresiones más agradables de su temporada había llegado a Nueva York, dispuesto a embarcar para la Habana, cuando sufrió un accidente muy sensible.
En la populosa **city** neoyorkina fué arrollado por un automóvil.
Con la fractura del hombro izquierdo y numerosas lesiones diseminadas por el cuerpo fué conducido a un hospital el señor García Uriburu.
Viene algo repuesto.
Pero siempre adolorido.
En el hotel **Florida**, donde se encuentra alojado, está siendo objeto de la más esmerada asistencia por parte del doctor Nogueira.
Mis votos aquí.
Por su restablecimiento.

**Continúa en la página SIETE**


"EL SIGLO"
MUEBLES DE ARTE
Novedades en lámparas y objetos para regalos.
Visítenos e impóngase de nuestros bajos precios.
O'REILLY Y HABANA
Teléfono A-6135



"LE TRIANON"
JOYERIA Y OBJETOS DE ARTE

*MODELOS EXCLUSIVOS...*

...para **"Le Trianón"** son—en su inmensa mayoría—los que exponemos en salones y vitrinas. Joyas, bronces, porcelanas, objetos de plata, de cristal, etc. Artículos selectos, todos a precios muy reducidos. ¿Dónde encontrar iguales ventajas?

SALVADOR FONDON
REGALOS ARTISTICOS
GALIANO 91 CASI ESQ. A SN. RAFAEL

ALMACENES
Fin de Siglo
HABANA

PASADO MAÑANA, VIERNES, SE CELEBRA LA FESTIVIDAD DE SANTA TERESA DE JESUS. DIRECTA O INDIRECTAMENTE USTED ESTA COMPROMETIDO A FELICITAR A UNA MARIA TERESA, PARIENTE O AMIGA. Y HA DE HACERLO DE LA MANERA QUE MAS SE AGRADECE: ENVIANDO UN OBSEQUIO QUE SIMBOLICE SUS HOMENAJES.

FIE EN NUESTROS ILIMITADOS RECURSOS A LA HORA DE ELEGIR SU REGALO. ADQUIRIDO EN LOS "ALMACENES FIN DE SIGLO", LA ETIQUETA DE LA CASA LE GARANTIZA LA DISCRECION DEL OBSEQUIO. ESE SOLO DETALLE HABLA DE LA CALIDAD, MODERNIDAD Y BUEN GUSTO DEL OBJETO.

PIENSE EN QUE TENEMOS TANTOS DEPARTAMENTOS COMO MATICES LA CIENCIA SUTIL DEL HALAGO DE LA MUJER. Y UN DEPARTAMENTO ESPECIAL DE ARTICULOS PARA REGALOS.

## *EN EL DEPARTAMENTO DE LOS NIÑOS-PISO CUARTO*

**$3.25.**—Trajes de dril en tonos claros y oscuros, con o sin cinturón; pantalón bombacho. Tallas de 8 a 12 años.

**$6.75.**—Trajes de dril imperial crudo, de hilo; pantalón bombacho; sin cinturón. Tallas de 8 a 15 años.

**$7.00.**—Trajes de Palm-Beach; tonos oscuros; último modelo; pantalón bombacho. Tallas de 8 a 14 años.

**$7.75.**—Trajes de Palm-Beach, tonos claros u oscuros a listas; espalda recta; dos botones en el saco. Tallas de 8 a 15 años.

**$10.10.**—Trajes de Palm-Beach genuino; gran variedad de colores; último modelo. Tallas de 8 a 15 años.

**$12.75.**—Trajes de Palm-Beach genuino, clase extra, en todos los colores y tallas.

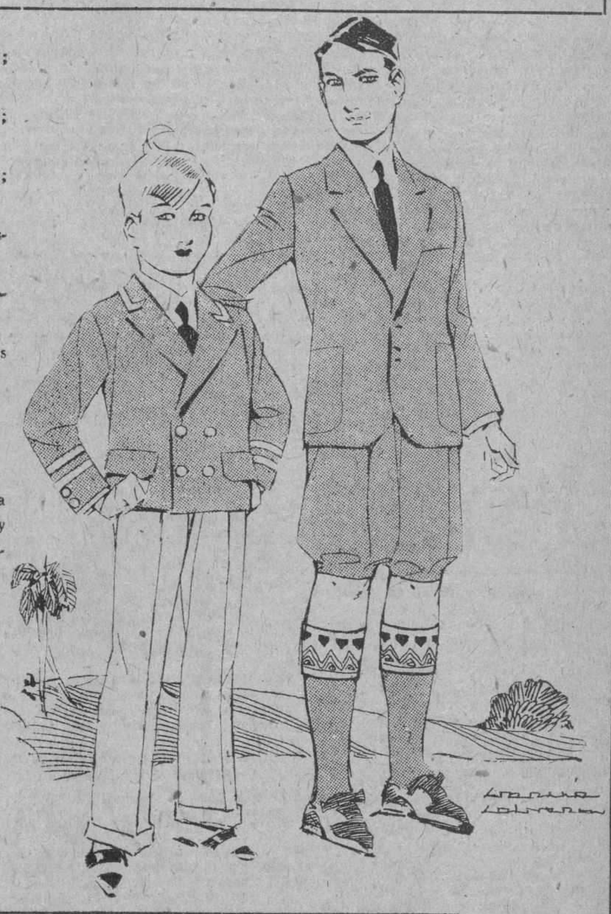

### *Para niños de 2 a 7 años*

Gran surtido de trajecitos de piquet, seda china, marineras de lana color Prusia y con pantalón largo, de terciopelo, pana inglesa, sarga y poplín de lana muy delgado, crepé cantón y muchos otros géneros. Todos los precios y estilos.

**Trajes de guardias-marinas, de sarga de lana color Prusia, todos forrados**

**Los hay con el pantalón blanco o del color de la americana, al igual que la gorra. Tallas de 2 a 7 años.**

Marineras de lana muy fina; pantalón Prusia y blusa blanca

DIARIAMENTE LLEGAN A TODOS LOS DEPARTAMENTOS DE LOS "ALMACENES FIN DE SIGLO" NOVEDADES CORRESPONDIENTES A LAS PROXIMAS ESTACIONES DEL OTOÑO Y EL INVIERNO.

ES NUESTRO PROPOSITO PRESENTAR SURTIDOS DIGNOS DE LA EXQUISITEZ DE LA MUJER CUBANA Y LA FAMA DE ESTA CASA DE MODAS Y ELEGANCIAS.

LE INTERESA, SEÑORA, VISITAR CON FRECUENCIA EN ESTOS DIAS LOS "ALMACENES FIN DE SIGLO". TODO CUANTO HA LEIDO O LE HAN REFERIDO SOBRE LAS NUEVAS MODAS, LAS LINEAS Y COLORES DE MAYOR NOVEDAD DESFILARA ANTE SUS OJOS PARA PRODUCIR EN SU ESPIRITU DELICADO EXTRAORDINARIA SATISFACCION.

VENGA A VER NUESTRAS COLECCIONES PARA FACILITARSE MAÑANA EL MAGNO PROBLEMA DE LA SELECCION DE SUS EQUIPOS DE INVIERNO.

## *Nuevos Surtidos de Ropa Interior Femenina - Nuevas Ofertas*

**$5.00.**—Juegos interiores de jersey de pura seda, compuestos de camiseta y pantalón (Bloomers). En blanco, negro, rosa, celeste, Nilo, lila y salmón. Tallas 36 al 44.

### *Camisas de Noche*

**$1.00.**—Camisas de noche en linón tupido blanco, rosa o salmon, con bieses en diferente tono.

**$1.20.**—Camisas de noche en batista, blancas, con detalles de bordados suizos.

**$1.85.**—Camisas de noche en linón clarín blanco, guarnecidas por bordados y cinta de seda.

**$2.15.**—Camisas de noche en linón blanco o rosa, guarnecidas por bordados y aplicaciones de encaje legítimo.

### *Camisas de Día*

**$1.75.**—Camisas de día, corte Imperio, en batista blanca; festoneadas y bordadas. 12 modelos, en todas las tallas.
**$1.00.**—Camisas de día en batista francesa, blancas; combinadas por bordados y calados.
**$1.50.**—Cmisas de opal, blancas, adornadas por muy finos bordados y festones. 12 modelos, en todas las tallas.
**$1.90.**—Infinidad de camisas de holán clarín y batista, caladas, bordadas y festoneadas a mano. MUY REBAJADAS.

**$1.85.**—Kimonos japoneses en crepé, bordados en silk-crochet, de diferentes tonos.
**$2.90.**—Pijamas femeninos, compuestos de casaca y pantalón, en crepé pintado rosa o salmón.

### *OFERTA ESPECIAL*

### *$ 3.00*

Muy finos juegos de opal de dos prendas, camisa de día y pantalón, guarnecidos por calados y bordados en color. Colores rosa, salmón, Nilo, coral, lila, maiz y celeste.


## LO QUE DICEN . . . . . .

Viene de la PRIMERA página

tividad Ventura, en la D. Angélica Duplessis y en las demás letras lindas y más lindas candidatas.

Yo siento un verdadero placer, experimento una emoción artística profunda y consigo para mi espíritu una diversión, con el diario repasar de ese album tan interesante. Y hay que ver como lo miro, despacio, tranquilamente, "doucement" que diría un francés, y a todas las muchachas que están retratadas les encuentro algo interesante: aquella, la serenidad de sus rostros de Madona que piensa con su mirada divina, en el ciclo de donde se escapó su bella alma; esta otra en la picardía sutil de su rostro afrancesado o por la intensidad de su mirar violento, en fin, que a todas les hallo algo que llama mi atención. ¿Que mujer en Cuba, en esta tierra de mujeres lindas, no se distingue por algún signo especial, que hace al que tenga un espíritu medianamente artístico, meditar? No recuerdo que español famoso en literatura, poeta o escritor, dijo cuando regresó a España después de una breve estancia en Cuba, **que aquí aún las feas eran bonitas.** Si volviera a Cuba y hojeara nuestro album, ese escritor modificaría su frase y diría: "En Cuba hasta las feas son bonitas, pero, las bonitas son divinas". Estoy divagando...

Decía más arriba que iba a ir de hecho a visitar y charlar con una candidata. Tomo el lápiz encantado, abre por la letra **H.** Un retrato que cojo me dá la clave: Hernández Lloret, Edelmira. Dirección... Número de Teléfono...

La lectora se imaginará que yo hago trampas, y, pensará, que siempre escojo para escribir mis intervius a las más lindas. Indudablemente que hay algo de eso. Sí, lectora amiga, escojo a las que a mí me parecen más bellas y sugestivas, pero... es que en nuestro Concurso no hay ninguna fea? No es este un Certámen de Belleza? Entonces cómo va a ser posible encontrar una que no sea bella?...

¡Edelmira Hernández Lloret!... Que buen acierto, que mujer más hermosa y que mujer... ¡más mujer!...

Edelmira me va a recibir a las cinco de la tarde, la hora azul del té, la hora de las visitas elegantes crepusculares, la hora de las suaves charlas donde se vuelan sutilezas y frases ingeniosas, mientras la tarde, que se extingue... va muriendo en un dulce atardecer...

Voy a su casa con un amigo que quiere ser presentado. Mi corbata es irreprochable, en mis zapatos brilla el sol como en un espejo, la raya de mi pantalón está bien planchada...

—¿Vamos?

—Vamos...

La señorita Hernández Lloret, es, lectoras y lectores, **una cosa muy seria,** es una mujer a la que **hay que poner atención.**

¿Quieren ustedes, lindas candidatas que me lean, que describa a la linda Edelmira? No voy a poder. No tengo pluma bien cortada y sutilísima para ella se merece, ni el ingenio de otra en la picardía sutil de su rostro afrancesado o por la intensidad de su mirar violento, en fin, que a todas les hallo algo que llama mi atención. ¿Que mujer en Cuba, en esta tierra de mujeres lindas, no se distingue por algún signo especial, que hace al que tenga un espíritu medianamente artístico, meditar? No recuerdo que español famoso en literatura, poeta o escritor, dijo cuando regresó a España después de una breve estancia en Cuba, **que aquí aún las feas eran bonitas.** Si volviera a Cuba y hojeara nuestro album, ese escritor modificaría su frase y diría: "En Cuba hasta las feas son bonitas, pero, las bonitas son divinas". Estoy divagando...

Decía más arriba que iba a ir de hecho a visitar y charlar con una candidata. Tomo el lápiz encantado, abre por la letra **H.** Un retrato que cojo me dá la clave: Hernández Lloret, Edelmira. Dirección... Número de Teléfono...

La lectora se imaginará que yo hago trampas, y, pensará, que siempre escojo para escribir mis intervius a las más lindas. Indudablemente que hay algo de eso. Sí, lectora amiga, escojo a las que a mí me parecen más bellas y sugestivas, pero... es que en nuestro Concurso no hay ninguna fea? No es este un Certámen de Belleza? Entonces cómo va a ser posible encontrar una que no sea bella?...

¡Edelmira Hernández Lloret!... Que buen acierto, que mujer más hermosa y que mujer... ¡más mujer!...

Edelmira me va a recibir a las cinco de la tarde, la hora azul del té, la hora de las visitas elegantes crepusculares, la hora de las suaves charlas donde se vuelan sutilezas y frases ingeniosas, mientras la tarde, que se extingue... va muriendo en un dulce atardecer...

Voy a su casa con un amigo que quiere ser presentado. Mi corbata es irreprochable, en mis zapatos brilla el sol como en un espejo, la raya de mi pantalón está bien planchada...

—¿Vamos?

—Vamos...

La señorita Hernández Lloret, es, lectoras y lectores, **una cosa muy seria,** es una mujer a la que **hay que poner atención.**

¿Quieren ustedes, lindas candidatas que me lean, que describa a la linda Edelmira? No voy a poder. No tengo pluma bien cortada y sutilísima para ella se merece, ni el ingenio de Martínez Sierra, si lo tuviera, entonces podría dar una idea aunque no acabada de esa linda mujercita. Y digo, idea no acabada, porque aún Martínez Sierra, a pesar de su ingenio, de su finura de ideas, de su feminidad, de su elegancia de imágenes, no podría decir ni describir a la gentil Edelmira.

Hay mujeres que se les puede describir. Esta no. Solamente diré que tiene el pelo negrísimo, azuloso, ondeado, copioso, suave y brillante. Tiene melenita. Que es chatica y... es bastante. Que tiene una boca pequeñita, bien dibujada, hecha por el pincel del Dios de la Pintura, que es blanca y que su piel tiene esa suave albura que solamente poseen las azucenas puras y olorosas. Tiene un maravilloso cuerpo. Alta, bien hecha, de proporciones estatuarias, con un busto que me recuerdan esas estatuas que posan eternamente su estática y augusta belleza en los salones de un museo. Y... sus ojos son algo definitivos, negros como unas cuentas de azabache, vivos, brillantes y achinados.

—Edelmira —le digo— tú no tienes ningún apodo?

—No, chico, por qué?

—Porque a tí te debían llamarte **la chinita o la chatica.**

Ella se sonríe con una risa picaresca y al mismo tiempo candorosa:

—No, no tengo apodo...

—Ya lo tendrás, pierde cuidado, alguien te inventará uno. Y tu novio —pues debes tenerlo— te llama solamente por tu nombre?

—No tengo novio ni aún he pensado en el amor, **quiero pasar la vida, ahora que soy muy joven, lo mejor posible,** complaciendo a todos, siendo amable y consecuente con mis amigos, que son muchos y que me ayudan en este Certámen con verdadero empeño para que triunfe.

—¿Es el **"Club Iberia"**, esa sociedad de jóvenes entusiastas la que patrocina tu candidatura? ¿Sí? Pues te aseguro que tienes buenos padrinos.

—Sí, me estiman mucho y son muy buenos para conmigo. El día 18 de este mes han organizado un baile en mi honor en los salones del Jardín Miramar, y ese día me van a entregar la joya que el DIARIO DE LA MARINA me regaló por haber acumulado mayor número de votos en un escrutinio. ¿Usted, irá, no es verdad?

—Edelmira, ahora cuando entré estabas leyendo un libro. ¿Te gusta mucho la lectura? ¿Qué leías, se puede saber?

—"La Hija de Natalia", de Armando Palacios Valdés. Es muy linda esa novela y muy dulce y tiene ideas muy bonitas.

—¿Y los versos te gustan?

—Sí, Gutiérrez Nájera, Sánchez Galarraga y Agustín Acosta son para mí los predilectos. Los versos y la música constituyen mi pasión. La música me encanta, pero me agrada más lo moderno que lo clásico. Yo soy algo frívola. Lecuona es para mí uno de los valores más serios que tenemos en música, sus danzas, sus caprichos cubanos, y sus canciones son lindísimas. Su canción "Noche Azul" es preciosa. Te acuerdas como dice los versos?

"Noche azul que mi alma refleja"...?

Es preciosísima y tiene una cadencia criollísima que encanta.

. . . . . .

La tarde caía lentamente. El ajetreo febril de las calles llenas de vehículos cesaba poco a poco, de aquí y de allá venía algún oficinista retrasado con cara de agotamiento, que con paso rápido, iba a su hogar a dar paz a su cansancio. Yo iba despacio, y, mientras caminaba, en mis labios fluía una música y unos versos que iba tarareando, suavemente, dulcemente...

"En noche azul
vuelve otra vez
a que me dés
tu luz"...

**José Ignacio SOLIS.**

## EL GRITO DE YARA SE RECORDO CON DIVERSOS ACTOS PATRIOTICOS

De nuestra redacción en Nueva York. Hotel Alamac, Broadway and 71 st Street.

NUEVA YORK, octubre 11. (Zárraga.—Además de las habituales ceremonias del Comité Pro Cuba, otras dos simpáticas celebraciones se efectuaron anoche para conmemorar el aniversario del Grito de Yara.

En el Hotel Alamac, por iniciativa del señor Antonio Agüero, hubo una gran comida a la criolla y extraordinario baile típicamente cubano, estrenándose los últimos danzones, que fueron aplaudidísimos.

En el Apollo Theatre, donde con tan brillante éxito actúa la compañía de zarzuelas españolas y bufos cubanos de los hermanos Miranda, se suspendió momentáneamente la función a las once de la noche, para que la orquesta ejecutara el Himno de Bayamo, que los concurrentes oyeron en pie, prorrumpiendo al finalizar en una estruendosa aclamación y vivas a Cuba.

### FESTEJANDO LOS TRIUNFOS DE UN ARTISTA ESPAÑOL

En uno de los más populares restaurantes del Broadway se ha celebrado hoy elbanquete ofrecido al tenor español Jesús de Gaviria por un numeroso grupo de admiradores. La fiesta fué simpatiquísima, siendo muy felicitado el famoso tenor vasco, que tan definitivo éxito obtuvo anteanoche al cantar 'Pagliacci' con la San Carlos Grand Opera Company en el Century Theatre. Gaviria ha salido hoy para Boston, y desde allí se trasladará a Filadelfia, donde le esperan nuevos triunfos.

### FELICITACIONES AL NUEVO EMBAJADOR DE ESPAÑA EN WASHINGTON

De la acolonia española de Nueva York se han enviado hoy numerosos telegramas de felicitación al nuevo embajador de España en Washington Don Alejandro Padilla, que esta mañana presentó sus credenciales al Presidente Coolidge.

Esta noche salió para Filadelfia el nuevo embajador, que mañana ha de presidir la apertura del Pabellón de España, acto con el que se conmemorará la fiesta de la raza. Por la noche, en el Ritz, dará un banquete el embajador a las autoridades y personalidades hispanas.

## MONUMENTO A LA MEMORIA DEL COMANDANTE DEL OREGON

BRADFORD, Vermont, octubre 12. (U. P.)—Hoy se inauguró en esta localidad un monumento a la memoria del contralmirante Charles Edger Clark, que mandaba el acorazado norteamericano "Oregón" durante la guerra hispano-norteamericana, a cuya ceremonia contribuyó el Secretario de la Armada, Mr. Curtis Wilbur.

Al referirse a algunos incidentes de la vida del almirante Wilbur relató detalles referentes al crucero histórico del "Oregón" desde San Francisco hasta Cayo Hueso, en cuya jornada tuyo el entonces capitán Clark que decidir personalmente materias de suma importancia hasta que se unió en Santiago de Cuba a la flota del Almirante Sampson.

## MUSSOLINI HA LLEGADO A FAROLI

FORLI Italia, octubre 12. (U. P.) Mussolini acaba de llegar a esta ciudad de incógnito con el propósito de pasar el día con sus amigos. Se dice que continuará viaje al Norte, reuniéndose con M. Briand, ministro de Negocios Extranjeros de Francia, en algún lugar para celebrar una conferencia.

M.E.C.D. 2016

# CRONICA CATOLICA

## LA CONGREGACION MARIANA DE LA ANUNCIATA Y LA MARIANA OBRERA HONRAN A LA PATRIA

Con gran brillantez honraron ambas congregaciones la fecha patriótica del 10 de Octubre.

A las 7 y 1/4 a. m. en el salón de actos del gran templo de Reina, se reunieron los congresistas de la Anunciata y los obreros de la congregación mariana de Nuestra Señora de la Caridad.

**LA JUNTA**

Pocos momentos después en el mismo salón se celebró la junta reglamentaria, antes de la misa bajo la presidencia del Director de la Congregación Rdo. P. Camarero.

**BENDICION DE UNA IMAGEN**

A las 8 menos cuarto llegó al templo el Excmo. e Ilmo. Sr Arzobispo de Atalia Mons. Pedro González Estrada, que fué recibido a la puerta del templo por las directivas de ambas congregaciones.

Seguidamente penetraron en la iglesia todos los congregantes que ocuparon la nave central.

Mons Estrada ayudado del Rdo. P. Camarero y del seminarista señor Muler, bendijo con el ritual de costumbre una preciosa imagen de Nuestra Señora de la Caridad.

Actuaron como padrinos el Presidente de la Anunciata Dr. Ramón Echevarría en representación del señor Juan Gualberto Gómez y como madrina la distinguida dama señora María Josefa Gover viuda de Almagro, camarera de la Congregación Mariana Obrera.

Es la imagen de Nuestra Señora de la Caridad una de las más perfectas obras de arte en su género y copia exacta de la que se venera en el Cobre.

Aparecía entre un verdadero jardín de flores, gladiolos, lirios, gardenias y rosas; la rodeaban por todas partes.

Fué donada por la católica señorita Josefina Gelast.

**MISA DE COMUNION**

Una vez que hubo terminado este acto dió principio la misa de comunión general, oficiando en ella Monseñor Pedro González Estrada, ayudado por el alumno del seminario señor Muler.

El coro durante el acto ejecutó preciosas composiciones musicales.

El P. Camarero desde el púlpito dirigió los fervorines.

Llegado el momento de la comunión, se presenta a la vista de los fieles uno de esos actos consoladores y de un alto ejemplo patriótico, con él se dá un mentís a aquellos que dicen que sólo confiesan y comulgan las mujeres.

En perfecto orden empezaron a acercarse a la Mesa Eucarística cientos de hombres de todas clases en perfecto consorcio, ricos y pobres, sabios e ignorantes, blancos y de la raza de color, unos doscientos congregantes marianos, todos obreros y de color, luego los congregantes de la Anunciata donde se veía desfilar al médico, abogado, banquero, oficinista y obrero, los grupos se suceden contínuamente, largo tiempo presenciamos este hermoso acto, más de 500 (quinientos hombres) ofrendaron la flor más bella entre los flores el día de la Patria, la Comunión; siguieron luego numerosos fieles acercándose a recibir el Pan de los Angeles; cerca de tres cuartos de hora estuvo Mons. Estrada distribuyendo el Pan del Alma.

Entre tanto el coro entonaba lindos motetes.

**LA RECEPCION**

Dadas las gracias, los marianos obreros pasarón al salón de actos donde se celebró la recepción acostumbrada, bajo la presidencia del P. Camarero y los señores Juan Armenteros Presidente; Lázaro Suri, Secretario; Agustín Navarro, Tescrero.

Habló el P. Camarero a los congregantes obreros, de la fiesta patriótica que celebraban y de otros particulares.

Seguidamente hizo uso de la palabra el señor Desiderio Cárdenas en nombre de los Caballeros de la Providencia, para dar las gracias por la deferencia con ellos tenida al invitarlos a aquella fiesta en que la religión y la patria se unen en fraternal abrazo, demostrando el P. Camarero en su contestación al señor Cárdenas, que ambas deben ir unidas, porque la patria para que sea fuerte, grande y respetada, debe fundarse en el código de los preceptos del Crucificado.

**EL DESAYUNO**

Seguidamente se repartió entre los congregantes marianos obreros un abundante desayuno.

La fiesta religiosa fué presidida por el doctor Ramón Echevarría, doctor Oscar Barceló, señores Robustiano Ruiz y José Casas.

El templo lucía artístico adorno ejecutado por el Hno. Celestino Duranter, sacristán del templo.

Asistieron a estos actos nuestros compañeros Gabriel Blanco, Rogelio Faiñas, José Rodríguez y Eugenio Blanco Villar.

**ALMUERZO EN LA TROPICAL**

A las once y media unos ciento veinte de aquellos obreros que por la mañana habían cumplido como buenos católicos y cubanos, se reunieron en los jardines de la Tropical.

La pertinaz lluvia que cayó no fué causa de que reinase la más franca alegría.

A las 12 llegó el Rdo. P. Jorge Camarero, acompañado del Presidente de la Anunciata doctor Ramón Echevarría, los obreros de la Congregación Mariana de Ntra. Sra. de la Caridad, hicieron una sincera acogida a los recién llegados.

A las 12 y media tomaron asiento en bien adornada mesa 120 obreros, y una nutrida representación de la Congregación de la Anunciata.

Presidió el banquete el Rdo. P. Camarero con el doctor Ramón Echevarría, señores José Casas, Manuel Villa, doctor Justo Echevarría, los congregantes obreros señores Juan Armenteros, Lázaron N. Surís, Máximo López y Divino Guillana.

Fué servido el siguiente menú:

Entremés, Arroz con Pollo; Pisto Manchego; Frutas; Laguer y Tabacos.

Terminado el banquete hicieron uso de la palabra los obreros congregantes señores Ricardo Castillo, Juan Luperón y Juan Armenteros, haciendo el resumen el señor Arturo Pedroso.

A las tres se inició el desfile.

Hermosa labor la de esta Congregación, porque si es bello educar e instruir, nada más meritorio que educar e instruir al obrero y al hijo del obrero.

**ARCHICOFRADIA DEL PURISIMO CORAZON DE MARIA**

Esta archicofradía celebrará sus cultos con arreglo al siguiente programa:

TRIDUO PREPARATORIO

**Los días 14, 15 y 16 de Octubre.**

A las 7 y 3/4. Santo Rosario.

A las 8, Misa con cánticos y pláticas, por el Director de la Congregación.

**Día 17.—Fiesta en honor del Purisimo Corazón de María.**

A las 7, Misa de comunión general por la conversión de los pecadores.

A las 8 y media, Misa Solemne.

Predicará el R. P. Joaquín Santillana, S. J.

**La Secretaria.**

Nota.—La junta reglamentaria de Celadoras, en que se hará la colecta para sufragar los gastos de la Fiesta, tendrá lugar el sábado 16 a las 9 de la mañana.

Las socias pueden entregar la limosna a sus respectivas celadoras.

Se suplica la asistencia a estos cultos con la medalla de la Congregación.

Habrá imposición de medallas para los nuevos asociados.

**EL TEMPLO DE SANTO DOMINGO (VEDADO)**

El pasado domingo dió término el novenario a la Virgen del Rosario empezado con la inauguración del nuevo templo.

Hubo solemne misa de ministros a toda orquesta y sermón.

Por la tarde después de los ejercicios se cantó solemne Salve.

Seguirán los cultos del mes del Rosario mañana y tarde.

Desde ese día se inauguraron las misas cada media hora los días de precepto desde 6 y media a 11 y media que será la última.

El Prior P. Pedro Delgado imprime gran actividad al culto.

**FIESTA DE SANTA EDUVIGIS**

El domingo 17 tendrá lugar en la iglesia parroquiel del Vedado la fiesta anual a Santa Eduviges.

A las 8 y media Misa solemne con orquesta.

El sermón estará a cargo de Mons Santiago Amigó.

Fiesta tradicional que celebran los devotos anualmente y a la cual nos invitan las distinguidas camareras de la Santa señoras Natalia Maruri y mi buena y bondadosa amiga Pitina Saavedra.

**A LOS PAJES DEL SANTISIMO SACRAMENTO**

Roguemos por...

Queridos Pajes: Quiero referiros una triste historia, a fin de que, moviéndoos a compasión, logréis, con vuestras oraciones conmover el Corazón de vuestro Rey, el cual es el único que puede remediar la gran pena que hoy sienten otros pajecitos suyos.

En un país muy cercano al nuestro, en el que hay muchos niños que aman a Jesús, gobiernan unos hombres que no le conocen y, por lo tanto, no le aman.

Estos infelices hombres han arrojado de ese país a los buenos sacerdotes, que, como sabéis son los ministros de Dios, y con este motivo los Pajes de Jesús Sacramentado, no pueden tener a su dulce Rey con ellos. No le pueden recibir en sus amantes corazoncitos.

¿Verdad que es bien triste?

Decidme. Si os quitaran a Jesús y no pudiérais recibirle en vuestros pechos, ¿verdad que también estarías tristes?

Pues bien, Jesús ha sido arrojado de esa nación, pero yo os aseguro que El tiene ansias de volver a ella. El quiere oir otra vez los cánticos y oraciones de sus Pajecillos, pero él desea que vosotros se lo pidáis.

Sí, Pajes de Jesús. El espera vuestra súplica para volver donde están sus querido niños mejicanos.

¿Y le negaréis esta oración? ¿Dejaréis que por más tiempo permanezcan huérfanos vuestros compañeros?

¡Oh no! Vosotros no dejaréis de pedirle al buen Jesús retorne pronto a esa pobre nación, porque bien sabéis lo triste que sería para vosotros el veros privado de su dulce compañía.

Pajecitos cubanos, rogad en vuestra próxima función mensual, rogad a Jesús y pedirle que, esos hombres que hoy no le conocen o le han olvidado, le conozcan o le recuerden, porque conociéndole es imposible dejar de amarle. Rogadle por los Pajes mejicanos. Pedidle que no se haga esperar, que retorne pronto a Méjico.

Pedídselo y lo lograréis, porque bien sabéis lo bueno que El es y lo mucho que os quiere".—Del Paje del Santísimo Sacramento, septiembre de 1926.

**SECCION ADORADORA NOCTURNA DE LA HABANA**

Adorado sea el Santísimo Sacramento. Ave María Purísima.

Los RR. PP. de la Congregación de la Misión darán durante esta semana unas misiones en San Jos de las Lajas, y amablemente han invitado juntamente con el R. P. Cura Párroco de esa villa, a esta Sección Adoradora para celebrar una Vigilia en la noche del sábado 16 al domingo 17 del actual, como remate de las mismas. Y estimando que esa Vigilia ha de ser altamente beneficiosa al fin propuesto con esas santas misiones, me permito trasladar esa invitación a mis amados Adoradores, esperando confiado en su ardiente celo por el bien de las almas y en su tan probado amor y fidelidad a Nuestro Capitán Cristo Jesús, que todos, sin más excepción que la de aquellos que estuviesen imposibilitados en lo absoluto, concurrirán a dicha Vigilia, correspondiendo así también, dignamente, a la referida amable invitación.

Habana, 11 de Octubre de 1926.

**José E. ENTRALGO,**
Presidente.

Punto de reunión: n Estación Terminal.

Hora: 8 y 15 de la noche del sábado 16.

**CULTO PARA HOY**

En todos los templos fiesta mensual a San Antonio de Padua por estar el día 13 consagrado al Santo.

**EL CIRCULAR**

El Circular se encuentra en la iglesia parroquiel del Cerro.

**LORENZO BLANCO.**

**DIA 13 DE OCTUBRE**

Este mes está consagrado a Nuestra Señora del Rosario.

Jubileo Circular.—Su Divina Majestad está de manifiesto en la iglesia del Cerro.

Santos Eduardo, rey, y Venancio, confesores; Fausto, Marcial, Daniel y Hugolino, mártires; Santa Celedonia, virgen.

San Eduardo, rey de Inglaterra, tercero de este nombre, nació hacia el principio del siglo undécimo. Fué hijo de Ethelredo y de Emma, hija, de Ricardo, duque de Normandía.

Todo el tiempo que duró la educación que se le dió se observó que con la edad iba creciendo en el tierno príncipe el amor a la virtud.

Murió en este tiempo su padre, y quitó la vida a sus dos hermanos la barbaridad de los daneses y el artificio de Godubin, uno de los principales señores de Inglaterra, que todo lo llenaban de fuego y sangre; por lo que se halló Eduardo único heredero del reino usurpado. Dijéronle sus cortesanos que no podía abrirse camino para el trono sino a punta de la espada; a lo que respondió prontamente, que nunca admitiría corona alguna que costase ni una sola gota de sangre.

Subió al fin al trono de su padre después de la muerte del usurpador y de sus hijos, restituyendo luego a sus Estados la antigua felicidad que habían desterrado de ellos tantas turbaciones. No hubo rey más amado, ni príncipe que mereciese mejor el nombre de padre.

Su preciosa muerte fué el día 5 de Enero del año 1066. El Señor glorificó a su siervo con multitud prodigiosa de milagros.

**Señora— conserve su salud**

Nada conserva tanto el bienestar y el atractivo como buena salud. Y nada enorgullece tanto a un hombre como una esposa saludable y cariñosa. Protéjase en toda época de debilidad con el verdadero reconstituyente

**Emulsión de Scott**


# Del Reparto Las Cañas

**EL GRAN BAILE DEL "CERRO UNION CLUB"**

Conforme viene celebrándose todos los años en la víspera del aniversario del "Grito de Yara", tuvo efecto el día 9 de los corrientes en los magníficos salones de la Sociedad "Cerro Unión Club", un suntuoso baile.

El amigo Linares, tuvo como siempre el mayor cuidado y entusiasmo para que esta fiesta quedase en extremo lucida, viéndose magníficamente secundado por la directiva.

El salón lucía un bello adorno de plantas y flores.

El "Sexteto Viboreño" y una popular orquesta, fueron los encargados del programa bailable que constaba de 24 piezas, siendo en su mayor parte cubanas, por lo que fueron muy aplaudidos por la selecta concurrencia.

Una pléyade de hermosas y gentiles damitas, daban realce y animación a esta fiesta, con su gracia y alegría.

Como es de rigor, al sonar las doce, se tocó el Himno Nacional Cubano, primero por la orquesta y después por el "Sexteto Viboreño", que lo interpretaron magistralmente.

Entre la selecta concurrencia anotamos: Angelita González; Esperanza y Carmen Matosos; Lucila Jiménez; Eulalia Fuentes; Josefa Dorado; Paquita Castiñeira; Matilde Maura; Carmelina Rodríguez; Matilde Maura; Carmelina Rodríguez; Mercedes Alvarez; Zoila Domínguez; María Gutiérrez; Teresa Rendón; Antonia y Susanita Valladar; Angelita Martínez; Esther Fernández; Cuca López; María Teresa Mulat; Carmen Mando; Pilar Alvarez; Margarita González y otras.

**SOCIEDAD "DEL PILAR"**

Celebró el pasado sábado día 9, un magnífico baile en sus salones de Estévez número 62, en conmemoración de la patriótica fecha del 10 de Octubre.

Bellas y elegantes damitas asistieron, dando realce a la fiesta con su elegancia y gentileza.

La orquesta del profesor Corman, interpretó magistralmente las piezas bailables del carnet.

Entre la concurrencia pudimos anotar:

Estela, María y Dolores Sastre; Clarita y Amparito Fernández; Ernestina y Ofelia Sordo; Etelvina, Dolores y Ofelia García; Dulce y Margot Lazcano; Matilde Moratán; Manuela López; Rosa Valdés; Aurelia y Barta Gutiérrez; Manuela Fabio; Fidelina Martínez; Fidelina Formoso; Zenaida Rebeca; Esperanza Romero; Clara Romero; Julia Valdés; María Acebal; Gilda Acebal; Caridad y Delia Soto; Teresa Peñalver; Juana Martínez; Carmelina Sordo; Isolina Fernández; Hilda González; Dulce María González; Adelaida de la Paz; Antonia Pérez; Virginia Pérez; Margot y Adela Rodríguez; Herminia Oliva; Amparo Oliva; Andrea Guzmán; Manuela Delgado; Anita Guzmán y otras.

E. M.


*El gusto cubano satisfecho con*

**Quaker Oats**

por las recetas de cocina preparadas por

**LA ESCUELA DEL HOGAR**

*de la Habana*

**Galleticas de Quaker**

*Ingredientes:*

1 huevo
8 cucharadas de Quaker
¼ libra de harina
1 cucharada de vainilla
1 cucharada de mantequilla
1 cucharadita de Royal
¼ libra de azúcar
2 onzas de almendras.

*Manera de proceder:*

SE pasa el Quaker por la cuchilla más fina de la máquina de moler, se le agrega la mantequilla, el huevo, el azúcar, la vainilla, el Royal y se amasa, se le incorpora la harina hasta que no se pegue a los dedos, se hacen pequeñas bolitas, se le coloca en el centro una almendra y se ponen en un molde engrasado para llevarlas al horno.

NOTA: Hay que tener en cuenta que estas galletas crecen mucho para colocarlas separadamente en los moldes.

**IMPORTANTE:**

Folleto con todas las recetas de cocina preparadas por la misma escuela será enviado al solicitarlo de:

W. B. FAIR CO.
(P. O. Box 503)
Marta Abreu 39, Habana

209


# PARA ELLOS Y PARA ELLAS

Por la Doctora HERMINIA PLANAS

SECRETOS DE UNA PARISIENSE. CONOCETE A TI MISMA.

Estimada amiga:

El sombrero con un poco de ala es favorecedor en la mayoría de los casos, pero tratándose de una mujer diminuta procurará que la copa sea más bien estrecha y el ala sobre lo estrecho con lo cual las proporciones generales serán armonicsas. De esos detalles, al parecer pequeños, depende la verdadera elegancia.

Tuya. **Leticia.**

**CANTARES**

En mis hondos padeceres,
en mis tristes soledades,
¡yo bendigo tus quereres,
yo compongo mis cantares!

No te fíes de las mujeres
coquetas y seductoras;
¡que son falsos sus quereres
que son ellas muy traidoras!

Mi vida es una cadena
de amarguras y dolores,
¡desde que sufro la pena
de ser falsos tus amores!

**Estéban Farré Cabreras.**

**Andreita.**

Como marca de medias de seda que pueda recomendarle como duraderas y que no se "destrocen"con los broches de las ligas, está la marca "Everwear", donde también puede encontrar los más caprichosos matices modernos. Pídala en su tienda, medias de seda marca "Everwear", o pida informes al agente en el teléfono M-1135, si no recuerdo mal.

En todo caso, siempre puede llamar a mi casa y le informaré. Allá tengo la dirección buena.

**EN EL TOCADOR LA NEURASTENIA**

En medio del torbellino de la vida moderna la neurastenia impera como las grandes epidemias reinaron en las edades antiguas. La parte más numerosa de sus víctimas son mujeres.

El origen de esta verdadera enfermedad nerviosa puede radicar en la herencia, en el medio o en el sujeto. Dejando de lado los casos de herencia, para lo cual basta la existencia de antecesores alcohólicos, tuberculosos, artíticos, etc., indicaremos como uno de los factores primordiales de difusión está en el medio, por cuanto por contagio se propagan toda la larga serie de afecciones comprendidas en la denominación general de neurastenia (hipocondría, melancolía, histerismo, cloreanemia, etc.). Pero por encima de todo la educación es la causa principal de esta enfermedad nerviosa. La mujer, por su naturaleza, por su destino y sus funciones, está sometida a una serie numerosa de debilitaciones y agotamientos físicos, es naturalmente la más atacada del terrible mal en todas sus múltiples manifestaciones.

Los remedios para la terrible dolencia son una educación cuidada y vigilada, si se manifiestan síntomas precursores y una vida apacible y tranquila. Deben evitarse toda clase de pasiones, sacudidas morales y emociones fuertes y eludir las fatigas de la vida social, no trasnochar ni cansarse. Tales son las medicinas preventivas.

**DR. MANNHEIM**

**Mártir.**

Me da mucha pena su carta. Haga un cocimiento de hojas de guanábanas y con él, tibio, lave la pierna afectada. Luego extienda sobre la piel una buena porción de pomada "Exzemicide". Esta pomada es maravillosa para cualquier afección de la piel y ha contribuído alguna vez a mejorar con ella a personas que padecían mucho y no dormían desde hacía varios meses. Vale $2 el bote en cualquier farmacia conocida, o en el depósito principal, Botica del doctor Morist, esquina de Tejas, Cerro.

**Rubita.**

La copio esta receta que tal vez le sirva.

**Tinturas de origen vegetal:**

Las tinturas de origen vegetal son inofensivas. Desgraciadamente su empleo es difícil y con frecuencia dan matices dudosos; no convienen a las morenas, porque no dan tonos de negro francos.

La nuez de agalla y su componente el tacnino, el henné y la drupa de nuez son las bases vegetales más comúnmente empleadas.

La decocción de manzanilla alemana o suiza aclara el cabello rubio.

**Tintura Vegetal a base de tanino:**

Nuez de agalla pulverizada, 50 gramos.
Agua destilada de rosas, 50 gramos.
Alcohol a 90o., 20 gramos.
Agua destilada sencilla, 50 gramos.

Se puede sustituir la nuez con henné o combinar ambos.

Modo de empleo: Se dan las tinturas en el cabello limpio. La coloración es progresiva Para activarla se lava con una solución de 10 gramos de amoníaco por litro de agua. Se deja secar el pelo y se hace una segunda aplicación de tintura.

Pero el henné se aplica generalmente en forma de cataplasmas, que se preparan mezclando polvos de henné con agua. Esta cataplasma da al pelo un matiz rojizo Para corregir este color se reemplaza la pasta de henné con una pasta de añil o por un espolvoreo de polvos de añil. Luego se somete el cabello a la acción del vapor de agua. Se produce una combinación entre los dos productos; el arte del operador consiste en dirigir y detener la operación, cuando se ha logrado el matiz deseado: negro, castaño, rubio o rojo. Algunos peluqueros utilizan solamente la primera aplicación y matizan la tintura según la duración de la operación.

**Dr. Clement Simón.**

Antiguo interno de los Hospitales de París. (Extractado de la obra La Salud en el Hogar, por el Profesor Labbé). (Doin, editor).

**UNA MADRINA DE GUERRA**

Natividad, octubre 7 de 1926.
Sra. Dra. Herminia Planas,
Habana.

Distinguida señora:

Un pobre soldado español que está sosteniendo la bandera de España en Marruecos, se ha dirigido a mí solicitándome por madrina de guerra. Ante la imposibilidad de acceder a su petición por tener yo varios niños pequeños cuya atención y cuidado no me permiten disponer libre tiempo alguno, me vería muy complacida si tuviera usted la amabilidad de obtener por medio de su leída sección "Para Ellos y para Ellas", la madrina de guerra que solicita el soldado.

Su dirección es la siguiente:

D. Roque Gámbaro, Regimiento Alcántara 14, Caballería. Plana Mayor. Villa Metralla. Dar-Drius. Melilla.

Dándole mis más expresivas gracias por su atención, soy de usted asidua lectora y admiradora,

**Juana G. de Mendiguren.**

**M. Pérez.**

En mi poder su ata. interesándose por la Academia de Cadetes, programas, etc. Hace pocas semanas dí en este Consultorio toda clase de informes a este respecto, nombre del Director de esa Academia, etc. ¿Por qué no le escribe directamente. Tengo la seguridad de que lo atendería. También puede escribir a la Escuela de Cadetes, Castillo del Morro, Habana.

**EL CONSULTOR DE LA COCINERA**

PURE DE PATATA

Se ponen a la lumbre un kilo de patatas amarillas, cubiertas de agua, con un poco de sal. Cuando están cocidas, se escurren y con la punta de un cuchillo se les quita la piel, y cuando están mondadas se pasan por el cedazo con el pomo de Almírez o con un aparato a propósito; después de pasadas se colocan dentro de una cacerola, con sal, especies, nuez moscada, canela y cien gramos de manteca fina y se remueve con la espátula, adicionándola hasta que no contenga grumos. Con una cuchara se sirve a cada convidado una cucharada de jugo de asado, que se pone en medio. Casi siempre el puré va con asado de carnero, ave, etcétera.

PURE DE GUISANTES

Se toma un kilo de guisantes tiernos, se ponen en una cacerola con un litro y medio de agua, hasta que los cubra, 30 gramos de cebollas, 30 gramos de zanahora, un tronquito de apio tierno y sal. Al entrar en hervor se decantan a fuego lento, añadiendo agua calientes, si falta, de vez en cuando. Se escurren los guisantes, guardando de momento el caldo; se pasan por el cedazo, y si la pasta tiene demasiada consistencia, se le mezcla parte del caldo.

NOTA.—Este puré no tiene que ser demasiado duro ni demasiado líquido.

**Religiosa.**

En la Librería Académica encontrará variedad de libros de Misa preciosos, propios para un obsequio. Rosarios, medallas, pilas de agua bendita y muchas novedades más. Librería Académica, Prado 93, bajos de Payret. Teléfono: A-9421.

**Sra. A. G. Palacios.**

Es bonita la tela. Un niño tan pequeño se viste poco más o menos como una niña, procurando que el traje sea de corte recto, con pliegues o tablas, en vez de volantes. No me dice si quiere vestirlo de pantalón.

**Esperanza.**

La dirección de ese caballero, es: Calle 17 y B, Vedado. Complacida.

**Térsites.**

¡Qué curioso! Como no me recuerda usted el asunto de que trata y escribo en la Redacción, no puedo contestarle. En casa buscaré en Consultorios atrasados para encontrar alguna huella. Perdone, pero... ¡son tantos los que consultan, más de los que usted cree!

**COPLAS**

Hierba verde la del campo,
era verde y se mustió...
El amor que me tenías
era poco, y... se secó.

Cuando dos se quieren bien,
con los ojos se saludan,
¡que también los ojos hablan...
cuando la lengua está muda!

Quien no llega a comprender
lo que es verdadero amor,
ni sabe lo que es placer,
¡ni sabe lo que es dolor!

**Conchita Pujol Soler.**


**ACABE CON EL**

**Con su reuma, con sus dolores, con sus sufrimientos. Atáquelo en cuanto se presente. Domínelo, destrúyalo, tomando Antirreumático del Dr. Russell Hurst, de Filadelfia, que es prodigioso combatiendo el tremendo mal del reuma en todas sus manifestaciones. Sus éxitos llaman la atención, no pierda tiempo, tómelo cuanto antes.**

*Dr. B. Russell Hurst*

*Cuando compre Antirreumático, fíjese en la etiqueta, ha de tener esta firma*



# EL DESEO

Galiano entre Virtudes y Animas. Teléfono A-9506

***Usando Nuestra "Faja Majestic" Estilo 172, Conseguirá la Transformación Estética de su Figura***

**Una mujer obesa puede vestir trajes de alto precio; pero siempre dará a conocer su obesidad. Su forma de conducirse será cortés, afable, afectuosa, mas por su aspecto dejará la impresión que produce al exclamar por quienes la observan:**

**—¡Qué mujer más gruesa!**

**Usando la faja Reductora de Goma Pura, Labrada, color de rosa, que ilustramos, notará un cambio muy agradable en su figura. El masaje que ejecuta, mientras la tiene puesta, le hará reducir en forma fácil las partes más abultadas del cuerpo. Se sentirá más cómoda; jamás se mueve de su sitio; no hace pliegues, ni se raja por su excelente calidad de goma.**

**Tenemos a su disposición muchos estilos de Fajas, Corselettes y Ajustadores de goma pura para reducir la obesidad.**

*NO SE CONFUNDA, BUSQUE*

**"EL DESEO"**



# Asma

Tremendo mal que hace sufrir terribles ataques. Se combate con éxito tomando **SANAHOGO**



# Ferrocarriles Unidos de la Habana

**A ISLA DE PINOS**

**Servicio diario (excepto los Domingos) por los Vapores "COLON" y "CUBA" en combinación con estos Ferrocarriles, vía Batabanó.**

**SALIDAS DE BATABANO PARA ISLA DE PINOS**

Vapor "COLON": Lunes, Miércoles y Viernes.

Vapor "CUBA": Martes, Jueves y Sábados.

El tren que combina con ambos Vapores sale de E. Central, Habana a las 6.40 p. m. los mismos días.

**SALIDAS DE ISLA DE PINOS PARA BATABANO**

Vapor "COLON": Martes, Jueves y Domingos.

Vapor "CUBA": Lunes, Miércoles y Viernes.

El tren que combina con ambos Vapores, llega a E. Central, Habana los días siguientes a las 8.24 A. M.

(El Vapor "CUBA", hace escala en Júcaro en ambas direcciones).

(El Vapor "CUBA", hace escala en Júcaro en ambas direcciones).

**PRECIOS DEL BOLETIN DIRECTO ENTRE HABANA E ISLA DE PINOS**

Primera Clase, viaje sencillo. . . . . $ 3.00
Primera Clase, ida y vuelta (válido por 15 días). . . . . 5.00
Segunda Clase. . . . . 2.00

Los precios de primera clase, dados, no incluyen el camarote y comida en el Vapor que se pagarán aparte.

D. M. MacRae,
ADMINISTRADOR GENERAL



# "LA DICHOSA"

**COMPAÑIA CENTRAL**
**OBISPO Y COMPOSTELA**
**Teléfono A-6770.—Apartado 748.**
**HABANA**

**NUMEROS A LA VENTA PARA EL SORTEO DE OCTUBRE 20.**

| | | | | | | | |
|---|---|---|---|---|---|---|---|
| 105 | 2333 | 6313 | 10125 | 13629 | 16488 | 19611 | 22231 |
| 118 | 3012 | 6466 | 10351 | 13646 | 17419 | 19777 | 22312 |
| 126 | 3017 | 6777 | 10455 | 13647 | 17644 | 20009 | 22312 |
| 170 | 3321 | 7412 | 10877 | 13933 | 17707 | 20216 | 22444 |
| 177 | 3337 | 7888 | 11324 | 14018 | 17711 | 20313 | 22588 |
| 315 | 3344 | 7914 | 11325 | 14229 | 17727 | 20444 | 23001 |
| 1315 | 3513 | 8119 | 11343 | 14851 | 17728 | 21012 | 23222 |
| 1324 | 3666 | 8221 | 11410 | 14888 | 18017 | 21017 | 23513 |
| 1666 | 3722 | 8227 | 11413 | 15228 | 18019 | 21048 | 23813 |
| 1713 | 3915 | 9113 | 11433 | 15312 | 18033 | 21612 | 23888 |
| 1777 | 4144 | 9214 | 11239 | 15613 | 18101 | 21615 | 23913 |
| 1813 | 4212 | 9228 | 11712 | 15624 | 18141 | 21621 | 23999 |
| 1817 | 4215 | 9655 | 11913 | 15637 | 18188 | 21631 | 24016 |
| 1821 | 4325 | 9588 | 12214 | 15816 | 18412 | 21715 | 24047 |
| 1828 | 4326 | 9613 | 12247 | 15988 | 18444 | 21717 | 24088 |
| 1858 | 4331 | 9757 | 12351 | 16215 | 19114 | 21935 | 24111 |
| 1969 | 5144 | 9818 | 12328 | 16229 | 19122 | 21919 | 24113 |
| 2917 | 5619 | 9844 | 12227 | 16313 | 19211 | 21921 | 24124 |
| 2022 | 5777 | 10009 | 13123 | 16414 | 19328 | 22069 | 24414 |
| 2213 | 5921 | 10012 | 13349 | 16444 | 19515 | 22077 | |

Al recibo de $20.00 por billete, serviremos a cualquier punto de la República el número que se elija; admitiendo en pago billetes premiados, cheque intervenido o giro postal a la orden de COMPAÑIA CENTRAL.

A los revendedores, rogamos pidan cotización, que tenemos precios especiales a base de contado.

También vendemos al crédito con garantía a satisfacción.

Administramos Colecturías.— Compra-venta de Cargaremes.

Absoluta seriedad en todas nuestras operaciones.

TENEMOS A LA VENTA LOS BILLETES DEL SORTEO EXTRAORDINARIO DE NAVIDAD.



# NUEVO HERCULES

Las perpetuas fuerzas de Hércules mitológico, las tendrá el hombre actual que sepa conservarlas, reponer su desgaste y gozar la vida intensamente. Goza la mejor vida, la vida entera, el hombre que siempre tiene fuerzas y las sabe aprovechar. Tome Píldoras Vitalinas y repondrá su desganste.



SABANAS
**VELMA**
IMPERIALES
LAS MEJORES

VELMA 72x90 B. Orbs



**¿QUIERE ENGORDAR? ¡¡COMA!!**
**¿QUIERE COMER? ¡¡TENGA APETITO!!**
**¿QUIERE TENER APETITO?**
**¡TOME GLICEROFOSFATO COMP. LIMA!**
**CONCLUSION: PARA ENGORDAR**
**GLICEREFOSFATO COP. LIMA**
**$1.00 el frasco**



DURANTE LA ESTACION CALUROSA cuando usted, se fatiga fácilmente y le falta energía, se siente abatido, nervioso, irritable y debilitado, tome una cucharadita de SALVITAE en un vaso de agua.

REFRESCA, VIGORIZA, LIMPIA Y PURIFICA.

**Salvitae**

Estimula el HÍGADO, y los RIÑONES entona la DIGESTIÓN, limpia y purifica el CONDUCTO INTESTINAL, elimina el ÁCIDO URICO, evita la POSTRACIÓN y la LANGUIDEZ.


M.E.C.D. 2016

# De Consolación del Norte

### LA FECHA DE UN HOMENAJE

Nos informa el señor Isidro Inguayo, maestro público y vocal de la Comisión Organizadora del homenaje al Inspector de este Distrito Escolar, señor Ernesto Labrador, que este importante acto tendrá realización en las vacaciones de Pascuas; y que no se verificó ya por la enfermedad que aquejó al señor Alberto Pérez, Presidente de la Comisión.

Como sabe el lector, por haberlo publicado en estas mismas columnas, el señor Labrador acepta el homenaje, prueba del cariño y afecto de sus compañeros y subalternos; pero no admite, de manera rotunda, el valioso presente que estos pensaban hacerle.

En vista, pues, de que hay recaudada una bonita suma, la Comisión Organizadora, cumpliendo los deseos del señor Labrador, que en carta que publicamos apuntaba la idea de que esa suma se destinara a algo que redundara en beneficio de la escuela pública y los señores maestros, ha acordado adquirir una magnífica Biblioteca Circulante, para uso de maestros y alumnos.

El acto promete ser grandioso, dadas las grandes simpatías del homenajeado, que cuenta amigos y admiradoras en todas las esferas sociales.

Nosotros, que somos de ellos, felicitamos al señor Labrador por ese rasgo altruista y desusado al admitir solo la parte espiritual del homenaje, dejando la material a beneficio de la escuela y los señores maestros.

En este caso si se puede emplear con razón el manoseado tópico: Rasgos así no necesitan comentarios.

### SALUDOS

En estos días hemos tenido de huésped de nuestro pueblo al doctor Manuel Caiñas, Abogado Fiscal de nuestra Audiencia Provincial.

También el doctor José Pérez Arias, abogado muy joven que se hizo célebre por la magnífica defensa de Valentín Martínez, estuvo varios días entre nosotros.

A ambos doctores les reiteramos nuestro afectuoso saludo en estas líneas.

### ¡ADELANTE, COMPAÑERO!

Nuestro buen amigo y compañero en el Magisterio, señor Porfirio Calzada, vió pagados sus esfuerzos estudiantiles al obtener buenas notas en su exámen para el primer año de maestro.

¡Adelante, compañero!

### ENFERMITO

El señor Robustiano Santa María pasa por la gran pena de tener gravemente enfermo a uno de sus pequeños hijos.

Hacemos votos porque el Altísimo conceda salud al enfermito.

Votos que son los de esta sociedad donde tanto se estima al laborioso señor Santa María.

### ¡SEÑOR ALCALDE!

Señor Alcalde, usted que siempre laboró tanto por la felicidad de nuestro pueblo; que jamás recibió una queja justa sin poner en seguida remedio al mal, ¿por qué no ordena se pongan unas tablitas en los huecos que tiene el puente que existe frente a la casa comercial de don José Ferrer?

Tiene ese puente, señor Alcalde, cada "bujero", que ni el barranco del Lobo, en Marruecos, le hace nada.

Nosotros pasamos sobre ese puente, casi a diario, y tememos que el caballito pierda un remo, que para nosotros es como si se perdiera una escuadra entera, ya que no tenemos otro jamelgo.

Ni Felipe II lloró la Escuadra Invencible como nosotros lloraríamos a nuestro pacífico caballito.

Por eso, señor Alcalde! y por que usted es justo, bueno y complaciente, ¡¡compónganos el puentecito!!

### TRANQUILIDAD

Está probado que nuestro pueblo es pacífico y tranquilo, y que en él no hay que tomar medidas drásticas, ni aún en esta época de política activa.

Se fué el Supervisor, nuestro buen amigo señor Acosta Fundora, que tan buenos recuerdos dejó entre nosotros por su imparcialidad y justicia, y aún no se ha registrado el más ligero incidente, no obstante haber celebrado importantes fiestas políticas los dos partidos contendientes.

Por esa ecuanimidad, merecen plácemes liberales y conservadores.

**Sánchez.**
Corresponsal.


VEA NUESTROS LINDOS MODELOS

para las fiestas del invierno y procure hacer selección en su calzado.

TRIANON

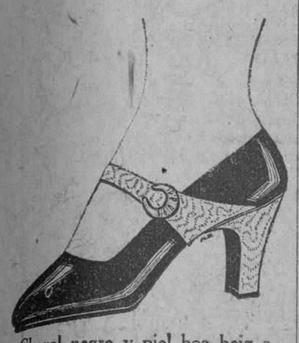

Charol negro y piel boa beig a $10.00

HNOS. ALVAREZ

Neptuno y San Nicolás
Teléfono A-7004



VENTA ESPECIAL

Joyería fina, Relojes, Artículos de plata, Objetos de fantasía, propios para regalos. Todo a precios de ocasión. Relojes "LOHENGRIN" y "CAÑON", de lo bueno, lo mejor.

"Lohengrin Palace"
Muralla y Egido. Habana.

20186 alt 1-115



MODELO DE INVIERNO PARA VESTIR DE DIA

$12

Precioso modelo en charol combinado con reptil gris.

Los modelos de esta casa son diferentes, importados de Suiza, París y New York, y sus precios iguales a los del calzado vulgar.

LA GRANADA
PELETERIA DE LUJO
OBISPO Y CUBA MERCADAL Y Cº HABANA


### LOS DELEGADOS CUBANOS EN EL CONGRESO POSTAL PAN-AMERICANO

CIUDAD MEXICO, octubre 12.—(SR).—Han legado a esta ciudad los tres delegados cubanos al Congreso Postal Pan Americano, señores Morales Díaz, Pérez Gil y Carvallo, quienes traen importantes proyectos para ser discutidos en el mismo.

### MUERE EL OBISPO DE JAMAICA

KINGSTON, Jamaica, octubre 12. (UP).—Ha fallecido en esta capital el Obispo O'Hara y su cadáver hállase expuesto en la Catedral. A la hora de su entierro, todas las tiendas y casas de comercio cerraron sus puertas en señal de luto, asistiendo varios centenares de individuos a los funerales.

# HABANERAS

Viene de la página CINCO

## DIAS
### SAN EDUARDO

Eduardos.

¡Cuántos que saludar!

Primeramente, el doctor Eduardo Azcárate, ilustre Magistrado del Tribunal Supremo.

Entre un grupo de médicos, los doctores Eduardo Echarte, Eduardo Arrufat, Eduardo García Domínguez, Eduardo Domínguez Mahony, Eduardo Salazar, Eduardo Borrell y Eduardo Anglés, tan popular y tan querido en Marianao.

Otro médico más, joven y de valer, el doctor Eduardo Eleizegui, de la Policlínica Nacional Cubana.

Además, entre los especialistas, el distinguido doctor Eduardo Arellano.

Los doctores Eduardo Alvarez Cerice, Eduardo Pitaluga y Eduardo Ortiz Rivas.

Abogados.

Uno en primer término.

Es un amigo excelente y queridísimo, el doctor Eduardo Ramoneda, para quien tengo un saludo especial, muy afectuoso.

El doctor Ramoneda es Consultor Legal del Ayuntamiento de la Habana.

Yo le deseo un día feliz.

Lleno de satisfacciones.

El doctor Eduardo Desvernine, distinguido abogado y catedrático, y los doctores Eduardo Rodríguez Sigler, Eduardo Müller, Eduardo Delgado, Eduardo Hernández Bofill y Eduardo Pulgarón, ilustrado catedrático del Instituto de la Habana, con quien me liga desde las aulas de los Escolapios de Guanabacoa una amistad invariable.

El doctor Eduardo Figueroa, abogado joven y estudioso, de los llamados a brillar en nuestro foro.

Tres más.

Entre los abogados.

Los doctores Eduardo Escasena y Quilez, Eduardo López de la Torre y Eduardo Rodríguez de Armas.

El Juez Eduardo Potts.

Y Eduardo Alfonso.

Este último abandonó desde hace algún tiempo las atenciones profesionales para dedicar su actividad al cuidado y dirección de su gran colonia de Chaparra.

Una figura saliente del periodismo, el doctor Eduardo González Manet, ex-Secretario de Instrucción Pública.

Eddy Machado y Pintó.

El teniente Eduardo Almeida.

Eduardo Cidre, cronista de otros días y muy querido amigo de siempre que figura entre los concejales más jóvenes, más conocidos y más simpáticos del Ayuntamiento de la Habana.

Está postulado nuevamente para el cargo y soy de los primeros en abogar por el triunfo de su candidatura.

Eduardo Puyol, que al retirarse con el grado de coronel, ejerciendo el cargo de Jefe del Distrito Militar de Oriente, dejaba una honrosa historia en el Ejército.

Eduardo A. Giberga, Eduardo Montoulieu y Eduardo Albarrán, distinguidos ingenieros los tres.

Eduardo Acosta, secretario particular del honorable Secretario de la Presidencia, doctor Viriato Gutiérrez.

Un militar pundonoroso, el brigadier Eduardo Lores, del Estado Mayor del Ejército de la República.

Eduardo Avilés Ramírez.

Ausente en París.

Frecuentemente se engalanan las columnas de **El País** con la colaboración del joven y notable escritor.

Eduardo Sánchez de Fuentes, laureado compositor que se ha hecho tan popular con sus inspiradas producciones musicales en Cuba y fuera de Cuba.

El doctor Eduardo Moreno, mi viejo y buen amigo, uno de los directores del Laboratorio Químico de la Secretaría de Agricultura.

El comandante Eduardo González del Real, de la Marina de Guerra, y el comandante Eduardo Primelles, de la Policía Nacional.

Mr. Jouffret, administrador del hotel **Sevilla-Biltmore**, tan caballeroso y tan querido.

Eduardo Abreu, Eduardo Bellido y Eduardo Morales de los Ríos, distinguido funcionario este último de la Secretaría de Estado.

Eduardo Peyrellade, meritísimo director del Conservatorio de Música y Declamación, establecido en la Calzada de la Reina.

Eduardo Montalvo, importante hombre de negocios, que acaba de llegar con su distinguida familia de los Estados Unidos.

Eduardo G. Solar y su hijo, Eduardito Solar y Urréchaga, tan gracioso y tan inteligente.

Un amigo simpático y querido, Eduardo Chaple, secretario del Juzgado de Instrucción de la Sección Primera, al que me complazco en saludar especialmente.

Eduardo Gastón, Eduardo Ortiz y Eduardo Morales, antiguo funcionario de la Policía Nacional.

El teniente Eduardo Reyna, ayudante del Secretario de Justicia, licenciado Jesús María Barraqué.

Eduardo Martínez, alto empleado de la **Western Union**, donde goza de la estimación de todos.

Eduardo Garay, socio gerente de la importante casa Capestany, Garay y Compañía, de esta plaza.

Eduardo Hidalgo Gato, jefe de una numerosa y respetable familia, que se encuentra en estos momentos de suma gravedad.

Eduardo J. Chibás.

Eduardo Beltrán.

Eduardo Suárez Murias, Eduardo García Capote, Eduardo Bello, Eduardo Vivar, Eduardo Valdés Machado, Eduardo Biosca, Eduardo Loredo, Eduardo Luis Baró, Eduardo Crucet, Eduardo Colón, Eduardito Peláez, Eduardo de la Torre, Eduardo García, Eduardo Corrales, Eduardo Quesada Torres, Eduardo Juncadella, Eduardo Cepero y mi querido primo Eduardo G. Quirós.

Los simpáticos jóvenes Eddie Dirube y Lalo Sánchez de Fuentes y Sell.

Eduardo, del restaurant italiano de su nombre, en Colón y Consulado.

Y quien es tan querido para el cronista como Eduardo Radelat, Presidente del Liceo de Sagua, al que mando desde aquí un cariñoso saludo.

Es el santo también del mayor de sus hijos, el simpático e inteligente Eduardito Radelat y Oliver, alumno del Colegio de Belén.

Los de la Prensa.

Un grupo.

En primer término, Eduardo Alonso, retirado desde hace algún tiempo, en tregua absoluta, por su estado de salud.

Su hijo, el joven y talentoso doctor Eduardo Héctor Alonso, de la redacción de **El Mundo**, abogado y periodista.

Un compañero del periodismo que todos apreciamos y todos queremos y es, Eduardo Quiñones, al que deseo en sus días todo género de satisfacciones.

Y Eduardo de Cárdenas, Eduardo Anillo, Eduardo del Villar y Kelly y Eduardo Tró.

Entre los ausentes, Eduardo Usabiaga, Ministro de Cuba en Chile, y un antiguo funcionario de la carrera consular cubana, Eduardo Laborde.

El Marqués de San Miguel de Aguayo y Eddie Abreu.

Fáltame el último saludo.

Y la última felicitación.

Es para el más pequeño de los Eduardos, para Eduardito Oliva y Radelat, alumno del Colegio de La Salle.

Ahijado queridísimo del cronista, para quien habrá regalos, satisfacciones, alegrías...

¡Un día feliz tengan todos!

### NUEVO PARTY QUE LLEGA

Un contingente más.

De agentes del turismo.

Llega hoy en el vapor **Pastores** tan importante como el de la semana anterior.

Viene invitado también por la poderosa empresa naviera de **La Flota Blanca** para pasar tres días en la Habana.

Procede de Filadelfia.

Y de Baltimore, Boston, etc.

Después de un paseo en automóvil se ofrece a las doce del día de hoy un lunch en el **American Club** a los viajeros.

Asistirán por la noche al Frontón Habana-Madrid, trasladándose de allí al **Plaza**, donde serán obsequiados en pleno **roof garden** por el galante **manager** Fausto Simons.

Van mañana a Matanzas.

Desde primera hora.

En el famoso hotel **París**, del amigo Lorenzo Zabarte, se les tiene preparado un gran almuerzo.

Y se reunirán por la noche en la comida con que los festeja en el **roof del Sevilla-Biltmore** el siempre amable Mr. Jouffret.

Otro lunch se les ofrece.

En el hotel **Inglaterra** el viernes.

Cortesía del señor Amancio González en su carácter de Presidente de la Asociación de Hoteles.

El amigo Charles M. Echeverría, agente de pasaje de **La Flota Blanca**, se sirve invitarme para los referidos festejos.

Agradecido a la cortesía.

### ANTONIO ALVAREZ

Cambio de local.

En situación ventajosa.

Desde el presente mes se encuentra instalada en Aguila 97 entre San Miguel y Neptuno la gran casa de efectos musicales que con el nombre de Antonio Alvarez, su fundador y propietario, estuvo abierta durante largo tiempo en la calle de O'Reilly.

Ha sido montada tal como corresponde a un centro de su rango y condición.

Numerosos los departamentos.

Debidamente clasificados.

Contiene una de las más importantes bibliotecas musicales de Cuba.

En ella hay toda clase de obras de texto para conservatorios, academias, etc.

Composiciones infinitas.

En géneros diversos.

Nada falta para piano en producciones de canto y baile, todo lo moderno, más en boga.

Y una colección grandiosa, sin igual, imponderable de rollos para autopiano.

Cuanto a instrumentos musicales encierra cuanto pudiera imaginarse en la materia la casa de Antonio Alvarez.

La última novedad son las llamadas mandolinas de bolsillo.

Diminutas.

Y de dulce sonoridad.

Privan hoy entre los amateurs tanto de Europa como de los Estados Unidos.

Parecen un juguete.

Verdaderamente.

### RIVOLI

Función elegante.

Del turno de los miércoles.

No es otra que la de este día en el favorito Rívoli.

Pasará por la pantalla del lujoso teatro, tarde y noche, la cinta **Corazón de Sirena**, creación de Bárbara La Marr.

Bella cinta.

De pasajes emocionantes.

Continúa en la página 9


La Casa Grande

ANGONES y COMPAÑIA
GALIANO y S. RAFAEL

Ya están a la disposición

Nuestra exhibición dice bien que París, sede del arte, lo mismo es París en una estrofa de Verlaine, q. en un modelo de Broly

DE NUESTRAS ESTIMADAS FAVORECEDORAS, LOS NUEVOS SOMBREROS PARA EL OTOÑO Y PARA EL INVIERNO.

Ha venido el modelo "boina", tan celebrado en Europa y en Norteamérica, y que en Cuba promete triunfar de un modo resonante y definitivo. Ha venido en diversas interpretaciones, a cual más original y más elegante.

Los materiales más usados en esta temporada son: en primer lugar el "velour", con el cual están confeccionados todos los modelos de fantasía. La seda, que comparte este sitio de honor. Y el fieltro, que se ha prestado para creaciones lindísimas, exquisitas, muy nuevas.

Y verdaderas preciosidades en modelos de ala grande. Siempre con la copa muy alta, por ser la característica de esta temporada. El adorno es un arrogantísimo alarde de elegancia. Esquivando discretamente lo extravagante, los grandes "modistes" llegan en estos modelos a la más alta cima del buen gusto.

Y modelos lindísimos de forma recogida. También con la copa muy alta. Y adornados con la más sorprendente originalidad, con el gusto más exquisito, con audacísima elegancia.

LOS PRECIOS SON TODO LO MODERADOS QUE EXIGE LA NORMA TRAZADA POR LA VENTA-FABRICACION.

EN LO ECONOMICO TAMBIEN OFRECEMOS MUCHAS NOVEDADES INTERESANTES

Elegantes modelos de estación, en "soutache", blanco, verde y "bordeaux", a $5.50.

Bonitos modelos en terciopelo y en seda, de forma especial para moño, a $5.99.

Modelitos monísimos, en fieltro, para niñas desde 4 años, en todos colores, a $2.50.



FAJAS, CORSELETES Y BRASSIERES

Para conocimiento de nuestra extensa clientela tenemos el gusto de manifestarles que hemos ampliado nuestro Departamento de Fajas, Corseletes y Brassieres con los tipos más modernos y elegantes que producen las conocidas marcas:

TREO, WARNER Y NINON

Ofrecemos todos los estilos que usted pueda requerir para obtener la forma recta que hoy impera. Además, se los vendemos más baratos que todos nuestros colegas

ASTRAKANES

Acabamos de recibir un inmenso surtido de ASTRAKANES en cuantas clases y colores se fabrican. Nos adelantamos un poco a la estación para que nuestras clientes sepan que en ninguna otra casa podrán hallar una colección más completa ni unos precios más atrayentes.

DESDE $1.50 HASTA $8.00 LA VARA, EN TODOS LOS COLORES.

LA ISLA DE CUBA
LA CASA MAS POPULAR. LA QUE MAS BARATO VENDE
MONTE 55



ANCHOAS EXQUISITAS
Palacio de Oriente
ANTONIO ALONSO, Hijos. Vigo, España



DESDE PARIS

SARAH ET REINE

Comunicarán a su distinguida clientela la apertura de la temporada 1926-1927

SARAH ET REINE

PRADO 100



JOYAS

En nuestras nuevas vidrieras exhibimos la más atractiva colección de joyas finas, notable por la cuantiosa variedad, y el arte y perfecta ejecución de cada artículo, lo mismo en lo de precio modesto que en la valiosa creación de platino y piedras. Sortijas, aretes, pasadores, broches, pulseras, relojes, botonaduras... Todo cuanto pueda desear la dama o el caballero elegante, de buen gusto.

La Casa Quintana
LA CASA DE LOS REGALOS

VICTROLAS ORTOFONICAS

desde $130.

Venga a escucharlas

DISCOS NUEVOS

Katinka, Fox.
La Negra Noche, Canción, Cueto y Mejía.
Tentadora, Paso Doble, cantado, Srta. Cueto.
La Casita Cubana (Canción), Meléndez.
Es un golfo (Tango) Juan Pulido.

Nuevos discos por Moti che, gran Tenor extremeño, y Rosita Quiroga, encarnación del alma argentina.

"El Palacio de Cristal"

ZENEA esquina a C. Aranguren (antes Neptuno y Campanario) Teléfono A-0315.

HIS MASTER'S VOICE


M.E.C.D. 2016

# Crónicas de la Vida Gallega

**LA SEQUIA Y LA INTRODUCCION DEL MAIZ.—LOS MATADEROS RURALES.—LA PRESIDENCIA DE L A REAL ACADEMIA GALLEGA.—SOBRE UNA EXPOSICION DE ARTE.—HOMENAJE A VALLE INCLAN.—UN FOLLETO DE INTERES.—"O MARISCAL" OTRAS NOTAS.**

La Coruña, 23 de Sep. de 1926.

El tema de más actualidad es de la sequía. Estamos a últimos de septiembre y el tiempo parece de un buen julio o agosto. Desde el quince de junio, hasta la fecha, no habrá llovido más de tres veces y muy pocas horas. Como consecuencia de esto los pastos escasean; los ríos no llevan apenas agua; los molinos no pueden casi moler; los piensos para el ganado se dificultan y el maiz está hecho una calamidad.

Las sociedades agrarias de Galicia atendiendo a esto elevaron ya su voz a los Poderes públicos con la súplica de que se conceda la libre introducción del maíz extranjero para compensar la falta del indígena. El Gobierno ha prometido complacer a nuestros campesinos. Si no libre de derechos, con escaso gravamen vendrá el millo a Galicia y Asturias.

Algo es algo. Pero, con todo, tendrá un mal año el agro gallego. Porque el maíz barato no resuelve más que parte del problema. Dícese, sin embargo, que hay una regular cosecha de patatas. En cambio, la vid también rendirá escaso fruto en la próxima vendimia. Y los piensos de forraje para el ganado no serán abundantes tampoco.

Una vez más se ha cumplido el viejo refrán gallego, que dice: "cando hay fartura no mar, hay fame na terra". Porque este año la sardina abunda, y abunda el bonito y toda clase de pescado.

---

Tenía prometido al canónigo de Fray Don Domingo Bueno, Primo de Rivera, venir ahora a Galicia para asistir a la colocación de la primera piedra del primer matadero rural que, con el crédito concedido a la Federación católica agraria por el Estado, va a construirse en Porriño.

Pero el conflicto de los astilleros y otros conflictos truncaron en flor su buen deseo. El jefe del gobierno no cree prudente ausentarse ahora de la corte. Y por lo mismo aquella primera piedra se colocará sin su presencia.

Una vez más pensamos en lo importante que para Galicia podrán ser los mataderos rurales en proyecto. Pero nosotros seguimos firmes en la aseveración que un día hiciéramos ante Don Domingo Bueno. No diez mataderos—como él propuso—sino uno o dos a lo sumo serían suficientes. Uno o dos emplazados en Lugo y Monforte, que contasen con todos los adelantos modernos y que fuesen la última palabra del progreso en su género valdrían por diez deficientes. Cuanto más se concentre el trabajo, mayor perfección cabe en el "utillaje" y mayor baratura se obtendría por lo mismo en toda clase de operaciones.

Este es nuestro criterio que concuerda con el de técnicos autorizados. Luego, la realidad veremos a quién da la razón.

---

Al fin, será indiscutible el triunfo de la candidatura de Don Eladio Rodríguez González para la presidencia de la Real Academia Gallega. Los académicos de más prestigio se disponen a votarle como un solo hombre. Y en vista de esta plausible unanimidad, otros aspirantes a tan honroso puesto créese que se retirarán de la lucha. Sin lucha tenemos por seguro que resultará elegido el inspirado poeta orensano que en La Coruña lleva más de cuarenta años de residencia. Esto nos parece justo. Eladio Rodríguez González, conoce muy bien el idioma gallego. Es autor de versos notables. Viene trabajando desde hace tres lustros en un gran diccionario de nuestra lengua que promete ser una verdadera enciclopedia. Cuenta con infinidad de amigos y con ningún enemigo. Socialmente es un perfecto caballero y un hombre bueno. Y por otra parte conoce la marcha de la Academia como nadie, porque vino desempeñando el cargo de secretario de dicha docta corporación desde que ésta se ha fundado.

La candidatura de Eladio Rodríguez González ha encontrado franca acogida en todos los sectores de la opinión.

Con su presidencia estará, pues, de enhorabuena la Academia. El galleguismo, así, habrá obtenido un nuevo triunfo. Porque ya venía considerándose como el colmo del absurdo que pudiera ostentar tal cargo persona que, no solo desconociese el idioma gallego, sino que experimentase desdén hacia el mismo. Semejante paradoja se dió ya y habría de seguirse dando de ser elevado a dicho honroso puesto alguno de los que ahora intentaron disputárselo a Eladio Rodríguez González. Nuestro Eladio, que todo se lo debe a sí mismo, que se elevó por su propio esfuerzo—querido compañero García Acuña—tendrá al fin el premio que merece.

Sépanlo los lectores a quienes interesan estas cosas: la Real Academia Gallega va a tener un digno e idónico presidente.

Y la Real Academia gallega, ahora, entrará en un período glorioso de verdadera actividad.

---

En Galicia despertó gran entusiasmo entre los artistas y los devotos de nuestras artes la carta que Don Emilio Castro Chané escribió al alcalde de La Coruña solicitando su apoyo para organizar en la Habana una Exposición de Arte Gallego.

El alcalde de La Coruña no sólo está dispuesto a prestarle su apoyo a idea tan patriótica, sino que piensa conseguir el de todos los organismos de cultura de nuestra tierra.

Sin embargo, previamente, dicha autoridad coruñesa, propónese consultar obedeciendo a una indicación nuestra al Centro Gallego de la Habana. Este Centro, honra de la raza en América, fué quien en Cuba tuvo la primera iniciativa de celebrar un certamen de arte regional. Llevó cantidades al presupuesto con tal objeto. Y por lo mismo suyo es el derecho de prioridad si es que quiere ejercerlo.

He aquí, pues, la primera incógnita a despejar. Otra incógnita es la de cuál será el momento más oportuno para celebrar la Exposición. Don Emilio Castro Chané, señala fechas coincidentes con la próxima temporada invernal, atendiendo a que entonces se encuentran en la Habana muchos turistas norteamericanos. En Galicia surge la duda de si será poco el tiempo que resta desde ahora hasta Enero para hacer la debida propaganda del certamen y para que los artistas puedan lograr obra buena suficiente. Una duda muy razonable y digna de tenerse en cuenta. Pero aún surge otra duda mayor: la que origina la creencia de que la situación actual de Cuba, desde el punto de vista económico, no es todo lo satisfactoria que desearíamos que fuese. Y aunque se argumente que los norteamericanos turistas poseen dinero abundante, cabe pensar que el éxito de la Exposición sería mucho mayor si cubanos y españoles radicados en Cuba estuviesen en condiciones de poder adquirir obras.

¿No sería mejor aplazar dicha Exposición hasta el año próximo, teniendo así muchos meses por delante para hacer una activa y concienzuda propaganda? Esta pregunta la formulan multitud de labios.

De todas suertes, la proposición hecha al Alcalde de La Coruña por Don Emilio Castro Chané, mereció elogios unánimes. Lo que sí piensan los artistas e intelectuales gallegos es que, cuando la Exposición se haga—y hágala quien quiera—una de las figuras que deben prestigiarla es la de Don Ramón del Valle Inclán. Este gran Don Ramón de las barbas de chivo, cuya semblanza hizo como nadie Rubén Darío, como lo más alto y más glorioso de la raza gallega en la actualidad, como el escritor más representativo de nuestra alma regional, debiera ser invitado entonces para dar conferencias en la Habana.

Don Ramón del Valle Inclán y Don Ramón Cabanillas, el poeta más excelso de la tierra, el que con Rosalía comparte el cetro de la poesía gallega, con las personalidades que ahí podrían coronar con su prestigio genial la Exposición en proyecto. Y si quisiérais más nombres de verdadera solvencia intelectual, pensad en Ramón Otero Pedrayo, en Alfonso Castelao, en Vicente Risoc, en Eugenio Montes, en Tosada Diéguez, en Eloy Luis Ciudré... Y no confundáis, por Dios, el "doublée" con el oro.

Por cierto que en lo referente a Valle Inclán, tengo que daros una noticia: existe el feliz propósito de nombrarlo presidente honorario de la Real Academia Gallega, lo que serviría de pretexto para rendirle un gran homenaje regional.

---

El Ayuntamiento de La Coruña acordó editar en un elegante folleto que contiene profusión de fotograbados de monumentos y esculturas gallegas, la notable conferencia que dió don Angel del Castillo en el palacio municipal de la ciudad herculina acerca de este interesante tema: "El patrimonio artístico de Galiiac". Se trata de un esrupuloso inventario de nuestras obras de arte de pretéritos tiempos.

Dicho folleto de don Angel del Castillo se reparte gratis y constituye un timbre de honor para el Concejo de La Coruña.

Y ya que hablamos de publicaciones: Cuando estas líneas vean la luz "O Mariscal", la tragedia histórica, ensalzadora y reflejadora de la vida y obra de Pedro Pardo de Cela, que Ramón Cabanillás y el cronista que suscribe hemos hecho, estará en los escaparates de las librerías. La patriótica Editorial Lar, que la imprimió, viene preparándole un buen reclamo.

"O Mariscal", se estrenará en el próximo invierno en varias poblaciones gallegas, por alumnos de ambos sexos de la Universidad de Santiago. Se estrenará también, traducida al catalán en Barcelona, si el Gobierno autorizase para ello, que se duda. Y doña María Guerrero y Fernando Díaz de Mendoza tienen deseos de que se vierta al castellano, con objeto de llevarla ellos a la escena. Es una obra que, por lo menos, nació con suerte.

---

Los puertos de Vigo y La Coruña van a progresar grandemente. Al fin el Gobierno les ha concedido una subvención para que puedan construir ambos en breve sendos muelles con destino al atraque de los trasatlánticos. Con dichas subvenciones y con los recursos de sus respectivas Juntas de Obras del Puerto empresas tan importantes pronto serán un hecho.

Lo que esto importa para la vida de las dos primeras urbes gallegas, no precisa encomiarse. Se encomia por sí solo. Quedando, como quedan hasta ahora, los buques que van a América, y que vienen de América, lejos de los muelles, son muchos los viajeros de tránsito que dejan de bajar a tierra, sobre todo en la época invernal, en días de lluvia o viento, en horas de madrugada o de noche, o cuando la permanencia del barco en bahía es breve.

Existiendo los muelles para trasatlánticos puede decirse que ni un solo viajero dejará de visitar Vigo y La Coruña. Y fácil es pensar qué enorme aportación de dinero traerá ello, sobre las ya corrientes, a la ciudad herculina. Los beneficios que con tal mejora conseguirán hoteles, bares, cafés y comercios, resultan incalculables.

Están, pues, de enhorabuena, Vigo y La Coruña; pero lo está también Galicia. Ahora, se precisa el complemento de unas buenas vías férreas. La de La Coruña a Santiago y de Santiago a Orense y Zamora, ya a hacerse. La de la Costa Ferrol-Gijón, existe el propósito de activarla. Ya se subastó el trozo Mera-Barguero y va a subastarse el del Barquero a Vivero. Esto resulta sumamente halagüeño.

---

Don Federico García, maestro nacional en La Coruña y periodista, está recibiendo muchas felicitaciones con motivo de haberse expuesto al público un pergamino artístico, obra de don José Seijo Rubio, que contiene el título de hijo adoptivo de Ares concedido a su favor por el Concejo de dicha villa, en premio a los meritorios servicios que prestó a la enseñanza desde su admirable escuela de "La Alianza Aresana". Firman el pergamino de referencia no sólo los munícipes, sino las personas de más relieve de la villa de Ares, sin distinción de banderías políticas.

Para Don Federico García está también solicitada la Cruz de Alfonso XII.

---

Se viene trabajando con gran actividad en las obras del Sanatorio antituberculoso de Cesuras. Hay el propósito—como ya hemos dicho—de inaugurar el primer pabellón en el próximo verano.

También comenzarán en breve las obras del Sanatorio marítimo de la Lanzada, para niños pretuberculosos. Ambas empresas humanitarias y patrióticas honran a Galicia. Y es buena lástima que los gallegos de América no las apoyen. Pero de esto hablaremos otro día.

---

Falleció en La Coruña, tras una rápida enfermedad que duró apenas veinticuatro horas, causando verdadero sentimiento en todos, el joven maestro y administrador de la revista "Alfar", Don Alfonso Mosquera, que era un modelo de gallegos entusiastas y cultos. En Devesos (Ortigueira) donde actuara como profesor de la escuela que allí sostienen los emigrados de dicho lugar residentes en Cuba, la triste nueva produjo hondo pesar.

También ha sido objeto de general sentimiento en Galicia la muerte de Don Manuel Miñones Barros, de Corcubión, que era un hombre inteligente, un banquero prestigioso y un propulsor de la industria y el comercio en la comarca.

A. VILLAR PONTE.

## BODA DE DOS ARTISTAS DE LA PANTALLA

AUSABLE FORKS, Nueva York, octubre 12.— (A. P.)—Doris Kenyon y Milton Sills, favoritos de los aficionados al cinematógrafo, contrajeron matrimonio al mediodía de hoy en las márgenes de un pequeño lago que bordea la residencia veraniega de la novia, a varias millas de este pueblo:

Sólo veinte personas, parientes cercanos de las familias de los contrayentes, asistieron a la boda, pues la novia estuvo enferma recientemente y deseaba que la ceremonia fuese lo más sencilla posible.

## LAS ELECCIONES PRESIDENCIALES EN URUGUAY

MONTEVIDEO, octubre 12.—(AP) La Convención del Partido Nacional, contraria al Gobierno actual, ha designado a Luis Alberto de Herrera, como candidato a la Presidencia en las próximas elecciones, que se celebrarán en Noviembre.

El señor Arturo Lussich es el candidato a la presidencia por el consejo nacional de administración.

# CASOS Y COSAS

## HAY EXCEPCIONES

¡Ah, las tarjetitas de los candidatos!...
¡Esto es insufrible! ¡Esto ya es atroz!
Tengo los bolsillos llenos de retratos,
y en son de protesta levanto mi voz.

Muy raro es el día que no me disparan
cuarenta cartones. Dios mío, ¿que haré?
¡Si al menos al suelo tirarlos dejaran!...
¡Si no me impusieran la multa en O. P!...

Como les prohiben pegar los pasquines
y sin propaganda salir no podrán
ponen sus retratos por los cafetines
y a los transeuntes tarjetas les dan.

Algunos, si salen, serán unos pillos
que todas las cosas harán al revés:
si ahora nos llenan todos los bolsillos,
a fe que vaciarlos ya querrán después.

**Sergio ACEBAL.**


# LA MAGIA DEL NUMERO SIETE

DEMAS de los siete días bíblicos, de los siete sabios de Grecia, de los siete vicios, de las siete virtudes, de las siete maravillas del mundo, de los siete infantes de Lara, de los siete niños de Ecija, de los siete durmientes, de las siete vacas gordas, de las siete vacas flacas... la magia del número siete alcanza a las siete variedades de Polvos de Arroz "Freya"—blancos, rosa 1 y 2, rachel 1 y 2 morunos y malva (estos últimos especialísimos para la luz artificial)—Son los preferidos de las grandes artistas por lo que embellecen en escena. Fabricación de Floralia, creadora del supremo Jabón "Flores del Campo".


## NOTICIAS DE LA TERMINAL

# AYER REGRESO DE PINAR DEL RIO EL SEÑOR ARZOBISPO DE LA HABANA Y ADMINISTRADOR DE AQUELLA DIOCESIS

Ayer, en la estación de Caimito descarriló uno de los carros del tren de viajeros por haberse interpuesto un caballo sin que ocurrieran desgracias.—Otras noticias de la Terminal

### LOS CIEGOS DE LA INMACULADA Y SAN VICENTE DE PAUL

Ayer, com anunciamos oportunamente, salieron por el tren a Caibarién para Matanzas, en un coche agregado al referido tren, 95 alumnas del Colegio "La Inmaculada" con sus profesoras y para Cueto alumnas y profesoras del colegio "San Vicente de Paul".

Ambos colegios regresaron por la tarde.

### EL PADRE MAESTRO JUAN

En misiones que efctua con el padre Luciano Martínez, ambos de la Congregación de la Misión, fué a San José de las Lajas el padre Ignacio Maestro Juan ayer tarde.

### EL ALCALDE DE CAMAUEY

El doctor Depara, alcalde municipal de Camagüey, regresó ayer tarde a dicha localidad. El doctor Depara, como anunciamos en nuestra edición anterior, llegó el sábado por la tarde, siendo su viaje muy rápido.

### NICOLAS MENESES

El popular y bien querido político Nicolás Meneses, candidato de fuerza y simpatías a la alcaldía de Florida, regresó ayer tarde a dicha localidad, donde tanto se le estima.

### EN REPRESENTACION DEL "DIARIO DE LA MARINA"

Ayer fuero a Matanzas, para asistir al gran baile y velada que, con motivo del Día de la Raza, se celebró en aquel Casino recientemente reconstruido, nuestros apreciables compañeros, el culto literato señor Garcia Acuña y el señor Miguel Baguer.

También fué para asistir a esa fiesta, el señor Patricio de la Guardia.

### COMISIONADO DE LA SECRETARIA DE AGRICULTURA

El señor Fernando Aget, Comisionado de la Secretaría de Agricultura para realizar determinados estudios en las Granjas Escuelas, fué ayer a la de Colón, acompañado de sus familiares.

### TREN A SANTIAGO DE CUBA

Por este tren fueron ayer tarde a Matanzas Justo Murieda, la señora Esther Castro Palomino viuda de Corral ;a Santiago de Cuba el procurador público Mariano Quintana, (padre); a Rodas Miguel Angel Padrón; a Aguacate señora Erundina González de Díaz; a Campo Florido Darío Méndez y Mr. De Jersey; a Camagüey G. Mendoza; a Caibarién Clemente Acosta (que hará escala en Matanzas); a San Luis el Padre de la Congregación de la Misión Desiderio López; a Santa Clara la señora María Cabrera de Alvarez y su graciosa hijita Berta y el capitán pagador del Ejército Nacional Oliva; a Coliseo Dr. Juan Alvarez; a Cárdenas Francisco Martínez Milanés.

### ACCIDENTE EN HAVANA CENTRAL

Ayer, a las 5 y 45 de la mañana al entrar el tren 432 de viajeros en la Estación de Caimito, a Guayabal, hubo de interceptarse un caballo el cual alcanzado por el referido tren ocasionó el descarrilamiento del coche 802 que formaba parte del mismo sin que ocurrieran desgracias personales.

La vía quedó expedita a las 12 del día y entre tanto, los trenes ascendentes y descendentes, efectuaron trasbordo en el lugar del accidente, operación que ordenó, para evitar demoras y facilitar al pasaje medios de continuar viaje, el señor Jefe de Despachadores de Havana Central Anselmo Castrillo.

El conductor de ese tren lo era el señor Luis Duarte y el motorista Francisco Zayas.

### EL SR. ARZOBISPO DE LA HABANA

El señor Arzobispo de la Habana y Administrador eclesiástico del Obispado de Pinar del Río Monseñor Manuel Ruiz regresó ayer tarde de este último lugar.

A esperarlo concurrieron a la Estación Terminal los Monseñores: Alfonso Blazquez, Alberto Méndez, Manuel Arteaga, Manuel Menéndez y los padres José Suárez Fernández, Rodriguez, Fernández, Fraga y Evelio Diaz.

### EL PRESIDENTE DE LOS CONSERVADORES

El doctor J. M. Cabada, alcalde de Pinar del Rio y Presidente del Partido Conservador, P. S. regresó a Pinar del Rio ayer muy satisfecho de la visita que él y otras personalidades del referido Partido hicieran al Jefe del Estado.

### TREN DE PINAR DEL RIO

Por este tren llegaron a Pinar del Rio la señorita Juanita Geada, el Presidente de aquel Ayuntamiento Carlos Manuel Veliz y Guach, Andrés Rodriguez y de San Cristóbal Antonio Pruneda.

### EL DIRECTOR DE LA NORMAL

Ayer regresó de Pinar del Rio el doctor Ramón Caballero Director de la Escuela Normal de Varones de esta capital; le acompañaba su hijita Lucía.

### EL MARQUES DE LA REAL PROCLAMACION

Ayer regresó de su finca en Ciénega el señor Manuel Antón Morales, Marqués de la Real Proclamación.

### TREN EXPRESO LIMITADO

Por este tren llegaron de: Céspedes Francisco Salazar; de Ciego de Avila Fernando Quintana, José Joaquín Pedroso; de Santiago de Cuba Abelardo Quirós, Alejandro Mestre y familia; de Camagüey Oscar Arias, Dolores Pompeyo de Zayas, Eladio Cantos, Miguel Acosta, y señora; de Bartle doctor Julián Tablada; de Manzanillo C. A. Saab, Santa Clara el representante Octavio Barrero, Oscar Espinosa, Horacio Cruz, Servando Arredondo; de Sancti Spíritus Segundo Peraza, José Bermudez, la señorita Parra, la señora Quadreny de Bermudez; de Camagüey el Delegado a la Caja de Jubilaciones de los Ferrocarriles señor Abelardo J. Adan.

### VIAJEROS QUE LLEGARON

Por distintos trenes llegaron de Vueltas Arturo Herrada, José Manuel Nuñez, de Sagua la Grande Felipe Pacheco y Luis Vegas; de Caibarién Pedro Domínguez; del Central "Mercedes" Silvio Delgado; de Agramonte Roberto Carrasco; de Colón Ramón Collazo, doctor Juan Isidro Hernández; de Cienfuegos Primitivo Gutiérrez e hijo, Robustiano Arias, de Pinar del Río el representante a la Cámara José Baldor, el doctor Gastón.

### VIAJEROS QUE SALIERON

Fueron a: Consolación del Sur Fidel Hernández; a Pinar del Rio Antonio Pruneda; Pedro Pablo Garmendía, Domingo Bernal, el representante a la Cámara Salvador Valdés Díaz; a San Diego de los Baños Sebastián Acosta; a Guane Martín Gutiérrez, a Santa Gertudis Antonio Pereira, la señorita Margot Garcia; a Cárdenas Julio Hernández, José Milián; a Caibarién Laureano Pons; a Sagua la Grande doctor Rafael Gutiérrez, Juan Yanez y familiares; a Matanzas Leopoldo Betancourt, José Soler, José Marrero, Enrique Ruso, Abelardo Faez; a Colón Braulio Cueto, Joaquín Ortiz; a Pinar del Rio doctor Enrique Caiñas; doctor Arias; Pedro Abunllamat; a Alquizar Justo Méndez corresponsal del DIARIO DE LA MARINA.

### JOSE FERRER

Llegó de su central en Rodas el hacendado José Ferrer.

### EL BRIGADIER MONTES

Regresó ayer mañana el Brigadier retirado Armando Montes.

### A ISLA DE PINOS

Ayer fueron a Isla de Pinos el señor José Alonso Rodríguez Joaquín Rivas y señora.

### TREN A PINAR DEL RIO

Por este tren fueron a Pinar del Rio el doctor y magistrado de aquella Audiencia Luis Rodríguez Nin, Nicolás G. Sanguily y señora; Juan García; Manuel Muñiz, Artemisa; Saturnnino Martínez. A los Palacios: Vicente Medel.

### EL JEFE DE OBRAS PUBLICAS DE PINAR DEL RIO

Regresó a Pinar del Río el Ingeniero Jefe de Obras Públicas de aquella provincia, Virgilio Reinery.

### TREN DE SANTIAGO DE CUBA

Este tren llegó a su hora traído por el maquinista Ignacio Huguet y el conductor Manuel Leibona y por él vinieron de Cárdenas: Juan y Valentín Sánchez, la señora Blanca Parravicini; Rogelio Respal; Abelardo Jorge Milián; Ramón García. De Camagüey: el Representante a la Cámara Abelardo Molaá Augusto Benítez. De Santa Clara: Ignacio Zayas; Miguel Corominas; doctor Joaquín de Mestre y su hija Julia; José de la Torre y familia. De Matanzas: Obdulio Domínguez y señora: Nemesio Urréchaga y sus hijos Nemesio y José Luis; Mr. Kinghorn y familia, Enrique Portela; Lázaro Menéndez; la señorita Rosalía Compañón. De Colón: Higinio Oliveros. De Encrucijada: Rafael Quintana y su hija María de Jesús; doctor Cesar Sánchez. Macagua: Manuel Crespo y su hijo. De Camajuaní: Antonio Muñiz; Serafín Rodríguez. De Santiago de Cuba: Alicia Garmendia y Elvira Portuondo Facundo E. Bacardí de la casa Bacardí y Comp; Luis Comas. De Remedios: Francisco González; Rafael Cabrera.

### EL SECRETARIO DE GOBERNACION

Regresó ayer de Camagüey el comandante Rogerio Zayas Bazán, Secretario de Gobernación.

### DE SAN MIGUEL DE LOS BAÑOS

El señor Rafael Rodríguez acompañado de su señora regresó de San Miguel de los Baños después de disfrutar agradable y beneficiosa temporada tomando aquellas curativas aguas.

### CARLOS FERNANDEZ DE LA TORRE

Regresó ayer de Ciego de Avila, el candidato a representante por la provincia de Matanzas señor Carlos Fernández de la Torre joven que disfruta en toda aquella provincia de generales simpatías.

### TREN EXPRESO LIMITADO

Por este tren fueron anoche a Puerto Padre: Luis Querol. A Camagüey Ramón Suárez; Rafael Cervantes; Pericleo Ronquillo y un niño; del teniente del Ejército Nacional Fernández Valdés; Raul González a Nuevitas: Mario A. Fernández; doctor Crisanto Montero. A Banes: Jaime Porro. A Santiago de Cuba: Ramón Barets; Eligio Reyes. A Placetas; Jacobo Barbia. A Santa Clara: José Vázquez. También a Nuevitas: Frank M. Aguirre. A Holguín Mariano Torres. A Florida: Ramón Díaz. A Jatibonico: Alfredo Cuesta. A Gibara: Pablo Pujadas. A Sancti Spíritus: la señora Jiménez de Martínez e hijos y a Santiago de Cuba: Manuel Sosa.


# "TREO" FAJAS ELÁSTICAS

*Diseñadas de manera que puedan responder a las necesidades de la moda. Cada faja adecuada para usos diversos y para ocasiones especiales segun las sugestiones siguientes*

¡PREPARADA PARA TODAS LAS OCASIONES!

LIENZO EN LA ESPALDA
Atractivo modelo todo de elástico con lienzo en la espalda y cierre en el frente.

CUCHILLAS ALTERNADAS
Las cuchillas alternadas de elástico y brocado son la principal caracteristica de este popular modelo para casa o calle.

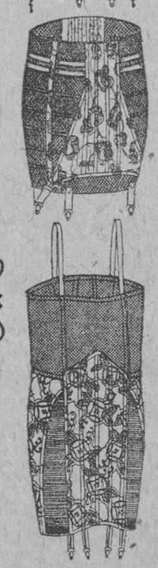

PAÑO DE REFUERZO EN LA ESPALDA
De espalda reforzada y provista de ballenas, este modelo le dá lineas graciosas y esbeltas a las personas gruesas.

COMBINACIÓN DE FAJA Y CORPIÑO
Con sus cuchillas de elástico, la combinación de faja y corpiño, especialmente recomendada para salir, es muy cómoda y entalla muy bien.

SPORTELETTE
Como su nombre lo indica, este modelo es ideal para los sports, asi como para el uso diario por parte de las jovencitas.

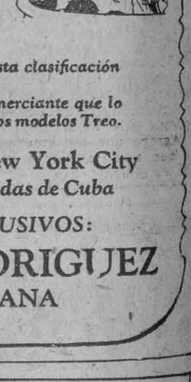

MODELO DE UNA SOLA PIEZA
Este modelo anterizo, con ballenas o sin ellas, es especialmente apropiado para las ocasiones de gala.

*Las fajas Treo están diseñadas en una vasta clasificación de estilos, tamaños, largos, y calidades.*
*Lleve estas indicaciones consigo al comerciante que lo provee, o escriba pidiéndonos folleto de los modelos Treo.*

TREO COMPANY, Inc., New York City
*De venta en todas las mejores tiendas de Cuba*
*REPRESENTANTES EXCLUSIVOS:*
BRANDON Y RODRIGUEZ
AGUIAR 105 - HABANA
ANUNCIO DE VADIA

—¡Estoy demasiado ocupado!

así dicen muchos, dejando de responder a las necesidades evacuantes del cuerpo. Lo dejan para más luego, bien por descuido o pura vagancia, y así se atrasan en su regularidad trayendo por resultado un estreñimiento que con el tiempo se hace crónico.

Las purgas frecuentes con sales o drogas que son de efecto temporal solamente, no corrigen el mal. El estreñimiento afecta a todo el organismo intestinal, y por fuerza para limpiarlo de impurezas debe emplearse un tratamiento que sea eficaz en tal sentido.

Las PILDORAS PAW PAW DE MUNYON formuladas de puros extractos vegetales, no sólo limpian el canal intestinal de las impurezas acumuladas sino que fomentan la completa normalización del estómago, hígado, los intestinos, etc., y producen resultados beneficiosos permanentes.

De venta en las principales boticas. Insístase en las legítimas Píldoras Paw Paw de Munyon.

Solicítese nuestro folleto, **"Guía de la Salud"** que enviaremos gratuitamente.

MUNYON REMEDY COMPANY
Scranton, Pa., E. U. A.



E. P. D.
LA SEÑORA
# Emilia O'Naghten de Chomat
HA FALLECIDO
(DESPUES DE RECIBIR LOS SANTOS SACRAMENTOS Y LA BENDICION PAPAL)

Y habiendo dispuesto para hoy miércoles a las cinco de la tarde su entierro desde la casa mortuoria calle 17 esquina a F, en el Vedado, hasta el Cementerio de Colón, su viudo, hijos, hermanos, tía, madre política, hermanos políticos y demás familiares que suscriben, en su nombre y en el de todos sus parientes invitan a sus amistades para que concurran a tan piadoso acto.
Habana, 13 de octubre de 1926.

Roberto Chomat y de la Cantera; Roberto, Georgina, Enrique y Gustavo Chomat y O'Naghten; Adelina Bachiller, viuda de Varela; María del Carmen, Tomás y Juan O'Naghten y Bachiller; Angela de la Cantera, viuda de Chomat; Comandante Ovidio Ortega; Antonio Pedro Fernández de Castro y José Antonio Beltrán; Raimundo Castro de Bachiller; Francisco Bastarreche y Galloso; doctor Enrique Fortún; doctor Benigno Sousa; Reverendos Padres Jorge Camarero, S. J.; y Manuel Arteaga.

FUNERARIA DE PRIMERA CLASE
ALFREDO FERNANDEZ
Teléfono A-4348. SAN MIGUEL 63



# ¡Sonría Ud. sin Temor!

No importa que se vea toda la dentadura, si es como brillante hilera de perlas.

Y sonríen mejor y con más frecuencia quienes están rebosantes de salud y, por lo mismo, de satisfacción y de alegría.

Encías sangrantes: ¡ahí está el peligro!

¡Su dentadura está en juego! En el campo de la lucha se enfrentan, de una parte, la Piorrea enemiga de su salud y, de la otra, Ud. que debe defenderla. Las encías que comienzan a sangrar indican la proximidad del enemigo. Son sus cómplices cuando empiezan a ablandarse y a humedecerse. La Piorrea llega a robarle a Ud. su dentadura y a traerle achaques del estómago, reumatismo y otras enfermedades. La Ipana es aliada *de Ud.* porque hace que las encías—que son el fundamento de la dentadura—dejen de sangrar y se vuelvan fuertes, sanas y vigorosas. Por eso, Ipana es *más* que un dentífrico. Naturalmente que da a los dientes un brillo y un pulimento de perla y que deja en la boca un grato sabor, aparte de dulcificar el aliento. Pero ha sido creada por la Ciencia Dental para custodiar la salud de Ud. La mayor parte de las enfermedades se inician en la boca. El uso diario de la Ipana es la mejor garantía de la salud.

¡Riase Ud. de la Piorrea y de las enfermedades!
Use IPANA: es *más* que un dentífrico.

Sonrie mejor quien usa IPANA.

# IPANA
PASTA DENTIFRICA
Preparada por los fabricantes de Sal Hepática.


M.E.C.D. 2016

## SON MUY SOLICITADOS NUESTROS SOMBREROS OTOÑALES

Coincidiendo con el cambio de estación que se inicia, han llegado los más lindos sombreros de entretiempo que se han visto en la Habana.

Las formas más novísimas, la moda ha cambiado completamente, y los colores más sugestivos, hacen de estos sombreros la atracción máxima entre las damas.

Esto sin contar con los precios que son muy interesantes: bellos modelitos de fieltro, desde $4.

# HABANERAS

Viene de la página SIETE

### NARCISIN

**BENEFICIO Y DESPEDIDA**

Narcisín.
Recibí ayer su visita.
Nueva atención que le merezco al artista tan genial como cortés.
En unión de su inseparable, el bueno de Antonio Suárez, amigo y coterráneo de Narcisín, vino a invitarme para la función de esta noche en Payret.
Función de beneficio.
A la vez que de despedida.
Deja el teatro donde va a inaugurar con **La Tizona** su temporada Ricardo Calvo, gran actor español, de gloriosa estirpe escénica.
En el programa combinado para **serata de onore** de Narcisín figura la obra **De entre las garras del buitre** como la nota de alta novedad.
Un melodrama en dos actos.
Con siete cuadros.
Adaptación a la escena hecha por Armando Justi, literato argentino, de la película **El Muchacho de París**, de la marca Gaumont.
El beneficiado, con su señora madre, la actriz Consuelo Menta, interpretará **El Cuento de un Golfo** al principio de la velada.
Un fin de fiesta.
Divertido.
Narcisín se lucirá en el **Malambo**, baile criollo, al paso que entonará una canción vasca el barítono Alejandro Bravo.
Cuentos, episodios...
Y el adiós de Narcisín.

**SANTA EDUVIGIS**

Tradicional la fiesta.
En honor de Santa Eduvigis.
Dispuesta está para el domingo próximo, a las ocho y media de la mañana, en la Iglesia Parroquial del Vedado.
Monseñor Santiago G. Amigo, elocuente orador sagrado, ocupará la cátedra del Espíritu Santo.
Las camareras de la milagrosa Santa Eduvigis, señoras Laura Cabrera de Alvarez y Natalia Maruri de López Maruri, no desmayan en los preparativos de la fiesta.
Resultará espléndida.
Como todos los años.

**RUMBO A L NORTE**

De viaje.
Por la ruta de la Florida.
En el **Governor Cobb** embarca hoy el doctor Gustavo Sterling con dirección a Nueva York.
Va de temporada.
Por un corto término.
Con el distinguido viajero, administrador de la Policlínica Nacional Cubana, se despide su joven y gentil esposa, la señora Olga Bosque de Sterling.
¡Felicidades!

**IDEAL ROOM**

Tarde de moda.
Como siempre los miércoles.
Es la de hoy en **Ideal Room**, el elegante salón de la Avenida de Italia, tan favorecido en toda época por nuestras principales familias.
Un **rendez vous** obligado.
Durante el año.
El bailarín O'Agos y su pareja, la escultural Derdy, harán gala de sus habilidades.
Estrenarán un tango, titulado **La Derniére**, que tiene una parte de canto.
Habrá siempre música.
Toda la tarde.

**EL DUELO DEL DIA**

Triste nueva.
Que recojo con pesar.
En la tarde de ayer, víctima de un desgraciado alumbramiento, dejó de existir la señora Emilita O'Nagthen de Chomat.
Joven y distinguida dama.
De la buena sociedad.
Un nuevo y rudo golpe que sufre en sus más caras afecciones el compañero tan querido doctor Juan O'Nagthen, director de **La Prensa**, hermano de la pobre Emilita.
Reciba mi pésame.
Muy sentido.

Enrique FONTANILLS.

**AMENAZAS**

Liduvina Baun O'Farrill, de 26 años, vecina de Tacón 27, denunció que su esposo Cristóbal Barreto, vecino de San Lázaro 73, la amenazó con una navaja, tratando de agredirla, en la calle de Empedrado y San Ignacio, cosa que no verificó porque ella salió corriendo.
Agregó que las amenazas obedecen a que ella no quiere seguir al lado de su marido.

**MOVIMIENTO MARITIMO**

NUEVA YORK, octubre 12.—Llegó el Orizaba, de la Habana. Salió el S. B. Lund, para Santiago.
BOSTON, octubre 12. — Llegó el Steinstad, de Nuevitas.
FILADELFIA, octubre 12.—Llegaron el Ada, de Cienfuegos; el Emperor of Fredericton, de Matanzas.
NUEV AORLEANS, octubre 12.—Llegó al Callabasas, de Antilla.

De piel color arena combinado con piel de cocodrilo. Lo hay también con tacón bajo:

**$5.00.**

BENEJAM

San Rafael e Industria.

## Juegue Siempre Lo Mejor Posible.

Cuando nade, monte a caballo, juegue tennis, basket-ball o golf, empéñese en hacerlo bien. Ud. gozará de los deportes si los ejercita de una manera correcta. Juegue para ganar, porque sin duda es mejor ser vencedor que vencido.

Para que Ud. juegue bien, debe gozar de buena salud. Si está decaída o nerviosa no encontrará placer en la equitación ni en la natación; y si no come suficiente o no duerme tanto como es preciso, probablemente no ganará en las partidas de tennis o de golf. Cuidar su salud es asunto de vital importancia.

El Compuesto Vegetal de Lydia E. Pinkham es un tónico eficaz que las mujeres han usado por más de cincuenta años. Pruébelo Ud. también.




Exija este empaque

**Compuesto Vegetal de Lydia E. Pinkham**

LYDIA E. PINKHAM MEDICINE COMPANY, LYNN, MASS., E. U. DE A.


# TODO PREPARADO PARA EL VUELO PAN-AMERICANO

Chile ha dado permiso para que crucen por su territorio los cinco aviones que realizarán el vuelo

**AVIADORES NORTEAMERICANOS**

Este vuelo comprende treinta mil kilómetros y ha sido organizado por el Ejército de los E. Unidos

WASHINGTON, octubre 11.—(U. P.)—Ha desaparecido el último obstáculo para llevar a cabo el vuelo de treinta mil kilómetros a Sur América, por aviadores del Ejército de los Estados Unidos, por haberse comunicado al Departamento de Estado el permiso de Chile para que cinco aeroplanos de mar y tierra pudiesen cruzar por aquel país.

Los cinco aeroplanos, que son del tipo anfibio Loening, navegando a una distancia de la costa aproximadamente de mil millas, saldrán de San Antonio, Texas, alrededor del día quince de diciembre próximo, según anunció hoy el Departamento de la Guerra.

El vuelo seguirá la costa Este de México, pasando por el Istmo de Salina Cruz, siguiendo la costa occidental de la América Central, Panamá y Sur América hasta Valdiva, Chile, atravesando entonces el continente hasta Bahía Blanca, Argentina, en la costa del Atlántico.

Después de un vuelo de mil cien kilómetros sobre el río Paraná hasta Uruguay, los aviadores doblarán en dirección a Montevideo y continuarán hacia el Norte a lo largo de la América del Sur por la costa del Atlántico, hasta Venezuela, siguiendo finalmente a través de Trinidad, las Antillas Menores, Puerto Rico, República Dominicana, Cuba y, por último, Miami, Florida. Con Washington como punto final del largo vuelo, los aeroplanos harán sus últimas escalas en Jacksonville, Savanah, Wilmington, N. C., y Langley Fiedl, Virginia.

Los aviadores se detendrán en todos los países de la América Central y de la América del Sur, excepto en Nicaragua y el Ecuador, cuyos Gobiernos no están reconocidos por los Estados Unidos. Tampoco se hará escala en Arica, centro de la disputa entre Perú y Chile. Una pequeña parte del viaje, desde Chile a Bolivia, se realizará por ferrocarril.

El mayor Herbert A. Dargue irá al mando de la escuadrilla de los cinco aeroplanos, acompañado de diez oficiales del Cuerpo de Aviación del Ejército de los Estados Unidos.

El itinerario oficial del vuelo, que tendrá un recorrido de treinta mil kilómetros, será de la siguiente manera:

Brownsville, Texas; Tampico, Veracruz, Puerto México, Salina Cruz, México; Guatemala City y San José, Guatemala; San Salvador, Salvador, Ampla, Honduras, San José, Costa Rica; David, Panamá; France Field, Canal Zona; Buenaventura, Colombia; Tumaco, Tumboz, Paíto, Trujilla , Lima, Lomas, Mollendo; Topopila, Chile, Taltal, Coquimbo, Santiago, Talcahuano, Valdivia; Nouquon, Argentina, Bahía Blanca, Buenos Aires, Santa Fe, Corrientes; Asunción, Paraguay; Montevideo, Uruguay, Río Grande do Sul, Brazil; Florianopolis, Santos, Río de Janeiro, Victoria, Porto Segura, Bahía, Pernambuco, Natal, Camocim, Maranhao, Para; Cayenne, French Guiana; Paramaribo, Dutch Guiana; Georgetown, British Guiana; Port of Spaing, Trinidad; La Guayra, Venezuela; Port of Spain; Trinidad; St. George, Grenada; Kingstown, St. Vincent; Fort de France, Martinique; Pointe A. Apitro, Guadalupe, St. Thomas, Virgin Islands; San Juan, Porto Rico; Santo Domingo, (República Dominicana); Port Au Prince, Haití; Santiago, Cuba; Manzanillo, Cienfuegos, Habana.

**SE DIVIDIRA EN 6 SECCIONES**

WASHINGTON, octubre 11.— (U. P.)—El Departamento de la Guerra anunció hoy que el vuelo a la América del Sur se dividirá en seis secciones. Para cada una se designará un oficial y antes de emprender el vuelo hará los arreglos necesarios para los aterrizajes y aprovisionamientos. Estos oficiales saldrán de los Estados Unidos a fines del actual mes de octubre, y visitarán los lugares de sus respectivas secciones. En cada ciudad se preparará el campo más conveniente para aterrizar o se elegirá un área marítima propia para acuatizar, en cuyos lugares se harán marcas convenientes. También serán localizados los lugares más apropiados para adquirir combustible y otros suministros.

La primera sección será de San Antonio a Panamá; la segunda de Panamá a Valdivia, Chile; la tercera de Valdivia a Río Janeiro; la cuarta de Río Janeiro a Port of Spain, Trinidad; la quinta de Port of Spain a San Juan, Puerto Rico; y la sexta desde San Juan a Washington.

Los oficiales seleccionados para esta tarea, son:

Primera división, primer teniente Byron T. Burn Jr.; segunda división, teniente Melvin B. Ash; tercera división, teniente Samuel S. Skemp; cuarta división, teniente William B. Souza; quinta división, capitán Walcott P. Hayes; y sexta división, primer teniente Ivang Mormon.

*Galiano (toda la cuadra). San Rafael, San Miguel. Tel. Centro Privado [15 líneas] A-7221 - M-9971.*

***El negro es uno de los principales colores que ha decretado la moda para este invierno***

De sedas negras—que los grandes modistos de París han elegido para sus creaciones invernales—ha recibido EL ENCANTO una imponderable colección en todos los estilos, calidades y precios. Pueden verse ya en la Sección de Telas Blancas y Negras, cuyo surtido es ahora el más completo y moderno que puede encontrarse.

Satín de seda de un negro magnífico y de buena calidad, desde $2.50 la vara.

Paño satín — revés de lana — especial para abrigos, a $4.00.

Seda "Gloria" de superior calidad, gran "caída" y apresto suave, a $5.00.

Crepé "Mongol": más de diez calidades, desde $2.75.

Fayas y otomanos de variados cordones, especiales para abrigos y capas, desde $3.00 la vara. Un surtido inacabable.

**Nuestra línea de sedas negras para la temporada que adviene —brochados, moarés, sedas bordadas, crepés, fayas, sedas especiales para sombreros, etc.—abarca todo lo que se ha producido en estos materiales. Desde la calidad más barata hasta la más suntuosa.**

Salon de Soda de El Encanto

Helados, pastas, sodas, sandwichs, ensalada de pollo, bocaditos, refrescos, dulces, bombones, etc. Todo exquisito. Suprimidas las propinas. Abierto desde las ocho de la mañana hasta las seis de la tarde, como el resto de la Casa.

PRECIO FIJO


# CONSTITUIDA LA . . . .

Viene de la PRIMERA página

der desarrollar un amplio plan de campaña.

El señor Mouriño, como presidente de la asamblea, encauza la discusión acerca del reglamento de la entidad, para que en el mismo sea comprendido todos los puntos a que se refiere la defensa de los intereses de los colonos, y prever todas las dificultades que pudieran sobrevenir en un futuro, y evitar que por malas interpretaciones ocurran disidencias, etcétera.

El señor Nicolás Adan interrumpe el debate sobre la discusión del reglamento aludiendo al problema inmediato que afecta a los colonos, de la restricción de la zafra a base del pago a los colonos por el promedio de los doce meses del año.

El señor Escobar responde a las palabras del señor Adan, manifestándole que dicho asunto se halla sometido al estudio del señor Presidente de la República y que, por lo tanto, lo más primordial para los colonos es la organización de la Asociación Nacional, única forma de controlar toda la producción de caña y contar con el concurso de todas las voluntades.

Abundando en este criterio, habló el señor Prieto y explica que todos los problemas por difíciles que sean, serán resueltos más tarde, cuando la Asociación tenga carácter de tal, legalmente.

Después habló el señor Agustín López, quien pronunció un discurso ensalzando la actuación del comité gestor, afirmando que todos los colonos de la Trocha están dispuestos a cumplir con sus deberes y cooperar con todo el apoyo que esté a su alcance para tan magna obra.

El presidente Mouriño contesta al señor López haciendo una exposición exacta de la actual situación del colono con relación al ingenio y a la vecindad que, por lo tanto, existen de que se solidaricen con los colonos de Cuba para colocarse en el plano, desde el cual puedan considerarse colaboradores del hacendado y no esclavos, contribuyendo a la necesaria independencia económica del país.

Después de una estruendosa ovación que cerró las últimas palabras del Presidente, hizo uso de la palabra el señor Federico de la Miranda, fué contrario a la restricción de la zafra, porque entonces entendió que tal medida era sólo beneficiosa para el hacendado, pero que ahora rectifica por completo ese criterio, proponiendo para lo sucesivo no servir más de norma de conducta en el problema de los colonos que aquella que le indique la Asociación Nacional de Colonos que está constituyéndose. Terminó el señor Miranda abundando en las mismas ideas apuntadas por los oradores que le precedieron y arenga a los colonos para que no desmayen en la obra emprendida.

Habla después el doctor Martínez, representante de los colonos de la provincia de Pinar del Río, expresando, en nombre de sus representados, la cooperación más decidida y el entusiasmo más inquebrantable por llevar avante la institución que ha de ser la defensora de los intereses generales de los colonos.

El señor Berrayarza, representante de los colonos de Cienfuegos, comenzó su discurso recordando la fecha histórica que se conmemora en el día de hoy, que es el orgullo de la raza hispana que creó cien pueblos, introduciendo su raza, su civilización y su creencia y, en recuerdo a esta gran hazaña, pide a la asamblea que se ponga en pie.

Continúa su discurso el orador, elogiando la magnífica labor que han realizado las personas integrantes de la comisión gestora, inspiradores de esta magna obra que hace dos años hubo de iniciarse en Camagüey y más tarde en Santiago de Cuba, y que actualmente tiene delegaciones en todos los términos de la República.

Después le es concedida la palabra a un modesto colono del Central Santo Tomás, de nacionalidad mexicana, quien en admirables párrafos arrancó estruendosos aplausos a los numerosos colonos que presenciaban la asamblea.

El tesorero del comité expone la situación económica de la entidad y sobre la forma de financiamiento de la sociedad, pone como ejemplo el estado próspero de la Asociación de Colonos de Chaparra, tratando el interesante tema de la contribución necesaria de todos para el éxito, pues sin dinero no es posible darle un buen empuje a la sociedad.

El señor Barrayarza, dando el ejemplo, propone que se haga inmediatamente una suscripción entre todos los asistentes, para la adquisición de certificados, empezando por solicitar para él un certificado de la cantidad de cien pesos.

El citado señor ha sido muy elogiado por su actitud, la que ha sido imitada por todos los colonos, que contribuyeron también adquiriendo certificados, los que en total han ascendido a la cantidad de cinco mil doscientos pesos.

Se terminó cerca de las siete de la noche la reunión, habiendo concurrido más de doscientos colonos de toda la República, así como el alcalde municipal, el capitán del Ejército y el presidente y el secretario de la Cámara de Comercio.

Especial.


## Poséa un cutis que todos admiren

Por muy bellas que sean sus facciones no puede Ud. ser verdaderamente atractiva con un cutis áspero o manchado. El ungüento Resinol, ayudado por el Jabón Resinol, es lo que Ud. necesita para hacer desaparecer tales desórdenes. Las propiedades suaves pero purificativas del jabón, junto con las cualidades calmantes y curativas del ungüento, hacen que los productos Resinol sean ideales para cualquier cutis. Todas las farmacias venden el jabón y ungüento Resinol. Úselos con regularidad por unos cuantos días y note como mejora su cutis.

RESINOL


M.E.C.D. 2016

# EL PAJARO NEGRO

ES EL TITULO DE LA GRANDIOSA PRODUCCION EN QUE APARECE EL ACTOR DE LAS CARACTERIZACIONES MAXIMAS

LON CHANEY

Con tal motivo se abre un original CONCURSO consistente en premiar a las cincuenta primeras personas que remitan la solución correcta al Teatro

CAMPOAMOR

con cincuenta lunetas para ver esta notable producción

Recórtese el dibujo por las líneas blancas y fórmese con los pedazos, pegándolos sobre papel blanco, el retrato de

*LON CHANEY*

Unicamente las dos patas del pájaro pueden ser pegadas encima de las otras partes y ellas forman la corbata del actor.

El Domingo publicaremos el retrato de LON CHANEY formado con los pedazos del pájaro, por lo tanto, solamente hasta el sábado serán admitidas las soluciones. El Martes 19, publicaremos la lista de las personas que pueden pasar a recoger sus entradas, las cuales les servirán para cualquier tanda del Miércoles 20. Esta película es una obra maestra del cine. Se estrena el Domingo 17 y se exhibe hasta el Miércoles 20.


# TEATROS Y ARTISTAS

## UNA OPINION DEL SEÑOR MAÑACH

### EL GLOSADOR ORIGINAL HAY ALGO NUEVO BAJO EL SOL

Desde el puesto especial que le designara nuestro estimado amigo el Sr. Hornedo, para satisfacción y esparcimiento de todos los compradores de "El País"—donde exhibe los jugosos frutos de su ingenio—el originalísimo glosador, comenta Jorge Mañach lo que no hace mucho, escribimos sobre las dificultades inventables que encontró el teatro cubano cuando algunos espíritus románticos trataron de instaurarlo.

Afirma que es una antigua cuestión que se renueva periódicamente. En realidad, no se nos alcanza cómo puede llamarle la atención esto sabiendo, como el Sr. Mañach sabe que no está resuelta todavía.

Aun hay autores cubanos que suspiran por el establecimiento del teatro nacional y que desean ver sus producciones en escena, y por ello precisamente, por darse el caso—histórico; pero histórico moderno, contemporáneo—de que el inspiradísimo poeta y dramaturgo Gustavo Sánchez de Galarraga no halle tablado propicio para poner **El Garrote,**—su último drama.—nos referimos a las inútiles tentativas hechas para crear lo que aun no tenemos.

Claro es que más vale no escribir de eso, porque hay cosas que no deben repetirse, y al buen callar llaman Sancho; pero se trata nada menos, inadjetivable glosador, que de "una necesidad sentida" (por el poeta citado, por Jesús J. López, por Varona y por tantos otros), y de un asunto "de conveniencia nacional".

¿Está bien, señor Mañach, que haya teatro mejicano, teatro argentino, teatro uruguayo y teatro chileno, y que no haya teatro cubano? ¿En qué país vivimos? ¿No hay ya entusiasmo por el arte? ¿Vamos a quedarnos rezagados en una tan importante manifestación intelectual?

Es plausible, original glosador, que tratemos de las cosas nuevas; pero también es indispensable a veces recordar las viejas. Si no fuera así, a la vez que nos veríamos privados de comentar las iniciativas del establecimiento del teatro cubano, no podríamos referirnos tampoco, por su antigüedad, a la Grecia de Esquilo, de Aristófanes y de Anacreonte, a la Roma de Cicerón, de Horacio, de Tíbulo y de Salustio. Renunciaríamos a la prehistoria, rama del saber humano a la cual muchos sabios se dedican.

(Además, parece que estáis tentado, querido señor Mañach, de negar el **Nihil novum sub sole** del mismo modo que negáis la certeza de la célebre frase del Fénix español, y de proclamar a los cuatro vientos, en estas latitudes, **el imperio absoluto de la estricta originalidad.** Acometéis una empresa de harto riesgo; pero en fin, eso es cosa vuestra: ved lo que hacéis).

En el curso de su interesante artículo, asegura el enjundioso glosador que damos por hecho la no viabilidad del teatro cubano, sin detenernos a reflexionar en que no hay teatro, es decir, en que no hay obras para ofrecer al público.

Declara (y para creerlo, nos basta su palabra) que desconoce las obras que nuestros comediógrafos han producido y dice que tiene para él, que si el intento de teatro cubano fracasó, fué más por falta de **fecundidad** que de **viabilidad,** como aseguramos nosotros.

¿Por falta de fecundidad? ¿Por falta de obras? ¿Por falta de autores?

¿Cree seriamente el señor Mañach que José Antonio Ramos, Varona, Lucilo de la Peña, Jesús J. López, los hermanos Bilbao, Justiz, Félix Soloni (que acaba de adaptar su novela de costumbres **Mersé** a la escena), Clarens, Max Henríquez Ureña (que aunque nació en Santo Domingo es literariamente cubano) Frau Marsal, Hernández Catá (que figura en nuestro Cuerpo Consular y que puede estrenar lo mismo en Madrid que en la Habana) y otros muchos no podrían satisfacer las exigencias de un teatro modesto, al empezar? ¿Y Gustavo Sánchez Galarraga que tiene una copiosa labor literaria y Agustín Acosta, e Hilarión Cabrisas, y Alfonso Roselló y Enrique Serpa, y Prudencio Fernández y Villena ¿no podrían componer un poema dramático, o hacer un drama romántico en verso al estilo de Marquina o del tipo de los de Villaespesa?

Y Rafael Suárez Solís y Emilio Roig, y el propio señor Mañach, que tan gallardas pruebas de su eficiencia literaria han dado en diversos géneros ¿no podrían escribir una buena comedia?

Para lo cómico ¿no tiene suficiente ingenio Gustavo Robreño, Sergio Acebal y Juan Firpo Cuyás (Pepe del Campo), que ya han espigado, con buen éxito ante el público, en ese divertido campo?

¿Cómo, además, va a conocerse la producción si no hay teatro donde interpretarla?

No está **probada,** por otra parte, la obra de los autores antiguos: de la Avellaneda, por ejemplo?

Quiere el público—dice el señor Mañach (como un norteamericano avisado que no cita)—**la mercancía,** y, si no se la dan, "la importa con la **etiqueta** (el rótulo) de Muñoz Seca o de la Paramount."

Y ¿por qué no ha de haber aquí autores que hagan reir tanto o más que Muñoz Seca? Y ¿por qué, a la vez que se importa una película, no van a poder hacer otra, en el país, los autores nacionales?

Aparte de que para llegar a hacer una cosa bien, para perfeccionarse, hay que **tantear** y que eso donde se hace no es en las "cuartillas" sino en el teatro, en la escena y ante el público.

¿Cómo vamos sin teatro, a comprobar si tenemos obras y si tenemos autores o no?

Quiere el optimista señor Mañach que de repente nos surja, así con la mayor sencillez, un Florencio Sánchez, y que los empresarios, **apreciando** su obra, lo vayan a buscar a su casa, y lo lleven triunfalmente a la escena para que el público lo aplauda y la crítica lo elogie.

Es lo que decíamos hace días, hay quienes esperan, como una parte del público (y como el señor Mañach) que, de un momento a otro, o cuando Dios lo quiera, nos broten en el **huerto** los Shakespeare, los Racine, los Ibsen y los D'Annunzio...

Sería prudente, sin embargo, sentarnos para esperar que ello suceda.

En cuanto a lo de que el cinematógrafo le hace la competencia al teatro y de que pueda presentar las películas bien porque destina a una sola obra grandes cantidades, y las explota en muchos lugares distintos, y a que una cinta buena es mejor que una comedia soporífera, no nos explicamos cómo lo dice ahora el originalísimo Mañach cuando ya lo habíamos dicho nosotros hace tiempo en esta sección.

**José LOPEZ GOLDARAS**

### UNA INTERESANTE EPISTOLA DE SANCHEZ GALARRAGA

Recibimos ayer la siguiente carta del inspirado poeta cubano:

"El Cerro, 9 de octubre de 1926.

Sr. Don José López Goldarás.
La Habana.

Mi ilustre y querido amigo: He tenido el gusto de leer su artículo sobre **nuestro teatro,** en el cual me enaltece usted con muy cariñosa benevolencia, y aludiendo a él le diré que estoy absolutamente identificado con su manera de opinar en el asunto. Juzgo, y así lo he manifestado más de una vez, que es nuestro público con su desamor por el verdadero arte y también, desgraciadamente, con su desdén por las cosas del suelo, el causante principal de que el **teatro cubano** no haya triunfado todavía. Por eso yo, como cuento ahora con un público, el mismo que desde hace tres años asiste consecutivamente a mis "Tardes de Poesía y Música", me decido a romper nuevas lanzas por ese empeño de arte patrio. Empezaré ofreciendo producciones mías, y cuando me considere en condiciones de dar digna cabida en mi empresa a las obras ajenas, tendré la grata satisfacción de brindar a mis espectadores las creaciones maestras de nuestros clásicos—Avellaneda y Milanés, Luaces y Martí—y de nuestros autores contemporáneos, que los tenemos excelentes. Son muchas ya las tentativas que se han hecho en este sentido. Todas han fracasado, es verdad; pero alguna triunfará, por fuerza. Hay motivos muy profundos y muy serios para suponerlo y esperarlo así. La última campaña que se libró en beneficio de nuestro teatro, la que tuvo a Lucilo de la Peña por paladín y la que secundaron con su arte inimitable María Herrero y Jesús Tordesillas, fué una de las más interesantes y provechosas. ¡Lástima que no continuara! En fin, por el pronto lo que urge es comunicarle que público tenemos al presente, y que el sábado 23 del que cursa, a las 5 de la tarde daré mi primera función de teatro cubano con mi comedia "El mundo de los muñecos" en el Conservatorio Nacional de Música. Usted, gran crítico y gran escritor, que siempre apoyó toda empresa de arte noble, le brindará a esta el calor generoso de su espíritu.

Suyo, admirador y amigo reconocido,

**Gustavo SANCHEZ GALARRAGA**

Ya ve el Sr. Mañach que hay autores, hay obras, y hay deseos de instaurar el teatro cubano.

La carta del laureado poeta y notable dramaturgo lo prueba.

Si ya hay público—como afirma el bardo—tendrá la noble empresa viabilidad.

Y el problema estará resuelto.

**José LOPEZ GOLDARAS**


HOY 5¼ · 9¾ **FAUSTO** HOY 5¼ · 9¾

Películas Paramount

COPIA NUEVA

RODOLFO VALENTINO

SANGRE Y ARENA

(BLOOD AND SAND)

de Don VICENTE BLASCO IBAÑEZ

con

LILA LEE y NITA NALDI

SUPERPRODUCCION ESPECIAL "PARAMOUNT"


# NOTAS DE MARIANAO

### BRILLANTE VELADA

La que tuvo lugar en la aristocrática Sociedad de Marianao el viernes pasado, y a la que concurrieron distinguidas damas y damitas de nuestro gran mundo social.

En el bonito escenario que se levanta en uno de los espaciosos salones de esta cultural institución, se representaron variados y divertidísimos números, interpretados por personas muy estimadas en toda la localidad.

Vamos a dar a continuación, detalles sobre el magnífico programa de esta brillante fiesta:

1.—(a) Mazurca, Chopin; (b) Schen Rosmarin, Kreisler; (c) Valse Bluette, Richard Drigo.

Y números de violín por el distinguido joven José Luis Beato, siendo acompañado al piano por el profesor señor José Valls.

2.—Charleston, bailado por la graciosa niña Elenita Mesa y Martín, a quien tributó el auditorio un sinnúmero de aplausos por su derroche de gracia.

3.—La bonita comedia en dos actos y en prosa original de Miguel Ramos Carrión y Vital Aza, que lleva por título: "Robo en Despoblado", con el siguiente reparto:

Doña Nieves: señora Carmita O. de Palacio.

Matilde: señorita Silvia Calves.

Enriqueta: señorita Margot Valmañana.

Una Criada: señorita N. N.

Don Bonifacio: señor Antonio Mesa.

Pepe: señor Antonio Calves.

Manolo: señor Víctor Manuel García.

Colás: señor Angel Palacio.

Todos estos jóvenes entusiastas recibieron también grandes aplausos por la gracia y maestría con que desempeñaron sus respectivos papeles.

4.—(a) Rondalla, número escogido; (b) Una linda canción por el simpático tenor señor Valentín Urrestarazu, acompañado al piano por el maestro señor Guisasola.

5.—Bailables ejecutados por la popular orquesta de los Califates, que dirigen los talentosos jóvenes Palau.

Entre la selecta y distinguida concurrencia pudo el cronista anotar los nombres siguientes:

De señoras: Amparo Martín de Mesa, esposa de nuestro querido amigo el señor Antonio Mesa, comandante auditor del Ejército y presidente de la Sociedad de Marianao. Luisa Sarezac de Washington; Caridad Oliva de Valmaña; Eva Menéndez de Rodríguez; Josefina Martínez de Godínez; Amparo Gómez de la Maza de Nuño; Esperanza Carricarburu de Cárdenas; Beatriz Angulo de García; Mercedes González de García; Lula Sánchez de Vidal; Amada Hernández viuda de Caves; Gabriela de Cárdenas de Merlano; Blanca Cartaya de Hidalgo; Otilia Cruz de Veranes; Aurora Valmaña de York; Herminia Martín de Aragón; Purificación Fernández de Sodís; Rosario Sierra de González.

Pilar Martín de Canales; Isabel Espinosa de Núñez; Carmen Essobio de Montero; Isolina Quintero de Fernández; Carmelina Azoy de Martínez Aguiar; señora de Mir; señora de García; señora viuda de Pérez.

Evangelina Calves de Alemán; Josefina González de Naranjo; Estela Calves de Patten; Carmita Otero de Palacio; María Teresa Carballo de Rossie; Julita González de Covián; Angela Burgos de Hernández; Anita Gómez de la Maza; Juanita Rodríguez de Ramírez.

Un grupito encantador de bellas y elegantes señoritas:

Dulce María de Cárdenas; Margarita Beck; Dorita Salazar; Silvia Calves; María de los Angeles García; Milagros Colón; Margot Valmaña; Esther Diago; Cuca Fernández Solís; Sarita Burgos; Aida y Virginia Palacio; Baby y Estela Urrutia; Nereida González; Teté Mariana y Cuca Villorín; Romelia García; Conchita y Josefina Rodríguez Acosta; Carmelina Betancourt; Matilde Tarafa; Juanita Rodríguez; Estela y Cuca Pérez; Mercedita Carballo; Luz Meriano; Elena Beato; Maricusa, María y Magdalena Palacio; Silvia Espinosa; Alice y Grace York; Isabelita Washington; Angelina Artze; Graziella Rodríguez Acosta; Josefa García; Candita, Nina y Rita Hidalgo; Hortensia Zayas; Alicia Cabrera; María García.

Y las agraciadas damitas: Estela y Rosa Tarafa; hijas amantísimas de nuestro estimado amigo el doctor José Ignacio Tarafa, conocido procurador de esta villa.

Como de costumbre, el viernes próximo tendrá lugar otra velada que ha de quedar, al igual que las anteriores, lucidísima.

Desfilará por la pantalla de este cine un conjunto de renombradas artistas que interpretan la magnífica producción del cinema que lleva por título: "¿Quién es el hombre?"

La orquesta de Los Califates amenizará la función con los más modernos y bellos números de su extenso repertorio.

### DISTINGUIDA ENFERMA

Llega hasta nosotros una noticia que nos ha causado hondo pesar.

La de encontrarse gravemente enferma la distinguida y joven dama Esperanza Escandón de Marcos, esposa de nuestro particular amigo el caballeroso joven José Antonio Marcos, que desempeña un importante puesto en uno de los más renombrados bufetes de la capital.

Aun cuando teníamos conocimiento de que guardaba cama, desde hace un mes, tan distinguida señora, no llegamos jamás a imaginarnos que el estado de la paciente se agravara durante estos últimos días.

Que pronto se vea restablecida son nuestros mejores deseos.

### CARTEL DEL PRINCIPAL

Este lujoso coliseo de los populares y amables empresarios hermanos Rey, se ve todas las noches muy concurrido por el bien combinado programa que a diario nos presentan.

He aquí el que nos remiten para la semana actual:

Lunes: Zazá, por Gloria Swanson.

Martes: La Mujer Ganada, por A. Terry y C. Teahe.

Miércoles: beneficio del popular actor Bolito, con la chispeante obra titulada: "¿Quién será el alcalde?"

Jueves: Los Cuatro Jinetes del Apocalipsis, por el malogrado actor Rodolfo Valentino.

Viernes: Al Caer las Cadenas, por A. Menjou.

Sábado: El Amante de su Esposa, por C. Talmadge.

Día 21: La Bohemia; y día 25: Entre Naranjo, tomada de la novela del gran escritor don Vicente Blazco Ibáñez.

**Armando MARTINEZ.**

## DE CAMAJUANI

Octubre 9.

### CORDIALIDAD POLITICA

Un hecho insólito ocurrió en la pasada noche en Camajuaní, que, para que llegue a oídos de los políticos de esos pueblos, en donde éstos se baten con encarnizamiento, voy a relatarlo, tal cual lo hemos presenciado.

Este día está señalado por los liberales de este Término para celebrar el último de la serie de mitins que uno y otro partido han celebrado antes que espire el plazo tan oportunamente, para otros pueblos, fijado por el Honorable Sr. Presidente de la República. Ayer fué el último de los conservadores, y nutridos grupos de éstos seguían por la noche en su fiesta política, y a las doce de la misma salieron no menos nutridos grupos de liberales para comenzar la suya, recorriendo unos y otros las calles de la localidad hasta el amanecer con músicas y voladores y cantos inofensivos, alusivos a su respectivo credo político. Los grupos, aleccionados por los Jefes de uno y otro bando, cuando se encontraban en alguna calle: los conservadores gritaban ¡Viva el Partido Liberal! y los liberales contestaban ¡Viva el Partido Conservador!

¿Qué quiere decir ésto? ¿Era cobardía de unos y otros, como podrá pensar algún inconsciente? No. Los políticos todos de Camajuaní nunca han conocido el miedo, que es el que engendra la cobardía. Los políticos de Camajuaní se han batido en todos tiempos cuando para la defensa de las libertades patrias y del bien público han sido llamados. Todos, sin matiz político, cuando se les ha buscado en el campo de honor han respondido singularmente o en común, según las circunstancias, y siempre su bandera ha quedado anhiesta como cumple a todo hombre de pundonor. Así es que este acto insólito tiene su fundamento en otro orden de cosas, distinto de aquel que reinaba en tiempos pretéritos. Es que el político de Camajuaní, además de estar hoy bien dirigido, es prudente, tiene conciencia de lo que es y significa la emisión del sufragio, la importancia que tiene el uso de sus derechos como electores, y comprende que la esfera de acción, donde se mueve, no debe ser traspasada por ningún motivo para que el orden impere en todos los actos de la vida.

Imiten los políticos de la República a los de Camajuaní, que ya es hora de que en estos casos se piense con la cabeza, en evitación de los males sin cuento que acarrea las pasiones de esta índole.

**El Corresponsal**


# Teatro MARTI

Empresa Poli

HOY Miércoles 13 de Octubre HOY

la FOX FILM DE CUBA presenta a la sugestiva y encantadora Janet Gaynor en la primorosa super-producción titulada

Un Beso a Media Noche

Como complemento a esta grandiosa film, se exhibirá en todos los turnos la interesante Revista No. 95 y la cinta muy cómida en 2 actos

PERROS DE CAZA

Precios para las Tandas de 1 y 3
Lunetas 30c. Tertulia 10c.

Precios para Tantas 5, 7 y 9 ½
Lunetas 40c. Tertulia 15c.

Viernes 15, en tandas de 1, 3 y 5

"El Guardia Marina"

por Ramón Novarro


## ESTA NOCHE EL BENEFICIO DE NARCISIN

Esta noche, bajo los auspicios de la prensa y el público de la Habana se efectuará la función en honor y beneficio de Narcisín, el famoso rapacín de Langreo.

Narcisín no necesita de encomios ni recomendaciones. Le basta con la efectividad de su arte y de su simpatía, para que los habaneros sus entusiastas acudan hoy a su fiesta de gracia.

Esta dará comienzo a las nueve y tiene un programa muy atractivo, el siguiente:

El Cuento de un Golfo, escrito expresamente para Narcisín por E. H. Portillo e interpretado por él, por Narciso Ibáñez y Consuelo Menta.

Estreno del melodrama, tomado de una película francesa y adaptado a la escena para Narcisín por el famoso literato argentino Armando Justi, titulado De entre las garras del Buitre, con dos actos y estos cuadros:

1 La Plegaria de los ángeles—2 Entre las garras del buitre—3 El regreso del Héroe, 4 David y Goliat—5 La Guarida de los Apaches—6 El pequeño Detéctive y 7 El Castigo del Malvado.

Ultima parte Fin de Fiesta—Cuentos, anécdotas y acertijos por Narcisín, Canción Vasca por el señor Bravo, Malambó Criollo por el pibe y Dos palabras por Narcisín.

El programa es bueno y el lleno por lo tanto seguro para el pequeño asturiano y gran artista.

9754. 1-d. 13.


# CINE "OLIMPIC"

AVE. DE WILSON Y B. VEDADO.

HOY MIERCOLES 13 HOY

Grandioso estreno de la superproducción Fox interpretada por GEORGE O'BRIEN, titulada:

# HOJAS DE PARRA

Los mejores perfumes del mundo son los BOUE. Pida siempre: Perfumes BOUE.

10506 2d 12

# ¿TOSE USTED ¿SIENTE MUCHA OPRESIÓN? ¿LE DÁ FIEBRE?

El GRIPPOL es una medicación de gran éxito en el tratamiento de la grippe, tos, catarros, bronquitis, tuberculosis pulmonar, laringitis y demás desórdenes del aparato respiratorio.

DE VENTA EN TODAS LAS BOTICAS DE LA ISLA

## PARA REGALOS

Las más selectas y mejores flores son las de "EL CLAVEL"

Bouquets para novias y ramos de tornaboda, desde $5.00 al de mejor calidad.

Cestos de mimbres, Caja de flores y Ramos artísticos para regalos y felicitaciones, desde $5.00 en adelante.

Arpas, Herraduras y Liras preciosas para regalar a las artistas, de $10.00 a la más valiosa.

Banderas, Escudos, Estrellas y letreros de flores naturales para artistas y actos patrióticos, desde $20.00.

Enviamos flores a la Habana, al interior de la Isla, y a cualquier parte del mundo.

## FLORES Y CORONAS

Hacemos adornos de Iglesias y de casas para bodas y fiestas, desde el más sencillo y barato al mejor y más extraordinario.

Centros de mesa artísticos y originales para comidas y banquetes, desde $2.00 en adelante.

Especialidad en ofrendas fúnebres de Coronas, Cruces, Cojines y Columnas tronchadas, desde $5.00 a la más suntuosa.

Cruces-Sudario para colocar sobre el féretro, ofrenda muy fúnebre y del mejor efecto, desde $30.00 hasta $75.00 y $100.00 una.

Sudario de tul para cubrir el féretro tapizado de flores selectas y escogidas, de $100.00 hasta $250.00 uno.

VISITENOS O HAGA SUS PEDIDOS POR TELEFONO

JARDIN "EL CLAVEL"

ARMAND Y HERMANO

General Lee y S. Julio. - Telfs. FO-7938 FO-7029 FO-7937 F-3587-Marianao

REMITIMOS CATALOGO GRATIS


M.E.C.D. 2016

# RIALTO

Lunes 11 y toda la Semana

RODOLFO VALENTINO

En su ultima produccion

EL HIJO DEL SHEIK

Con el concurso de VILMA BANKY

Exclusiva de los ARTISTAS UNIDOS - Labra 39 y 41

Quedan suprimidos todos los pases para las exhibiciones de esta película, por acuerdo de la casa distribuídora de la misma.

10569 1d 13


# ESFECTACULOS

## TEATROS

PAYRET.—9: El cuento de un golfo; De entre las garras del buitre; cuentos, anécdotas y acertijos por Narcisín, canción vasca por el señor Bravo; Malambó por Narcisín; dos palabras por Narcisín.

MARTI.—Tade y noche: una revista de asuntos mundiales; Perros de caza; Un beso a media noche.

ALHAMBRA.—8: ¿Carne o pescao? —9 1|4: Las viudas de Valentino.—10 1|2: Desnuda.

ACTUALIDADES.—8: Mujeres que el hombre olvida; El anuncio del Morro.—10: Mujeres que el hombre olvida; La Fiesta de la Raza.

MARAVILLAS. (Cerro).—8: Murmuraciones; El hijo del Sahará.

## CINEMATOGRAFOS

CAMPOAMOR. — Tarde y noche: Los Cuatro Jinetes del Apocalipsis.

FAUSTO.—5 1|4 y 9 1|2: Sangre y arena; Novedades Pathé.—8: una comedia en dos actos.—8 1|2: Grillos de seda.

VERDUN.—1 1|2: una revista; una comedia; El hombre y la doncella; Honras truncadas.—5: El hombre y la doncella.—8 1|2: El mismo programa de la matinee.

LARA.—Tarde y noche: El torrente; La muchacha del Oeste.

LIRA.—Tarde y noche: cintas dramáticas y cómicas.

WILSON.—5 1|4 y 9 3|4: Entre naranjos.—8 1|4: comedias.—8 1|2: La represa de la muerte.

INGLATERRA.—2: Entre naranjos; Siberia.—5 1|4 y 9 3|4: una comedia; Entre naranjos.—8 1|2: Siberia.

RIALTO.—5 1|4 y 9 3|4: El hijo del Sreik.—1 1|2: 7 y 8 1|2: El amante de su esposa.—3: El hijo del Sheik.

NEPTUNO.—5 1|4 y 9 1|2: La pérfila.—8 1|2: Sacrificio de amor.

IMPERIO.—Tarde y noche: cintas cómicas y dramáticas.

MENDEZ.—8: episodio primero de Pulpos humanos; Las siete ocasiones.—5 y 9 1|2: una revista de asuntos internacionales; La pérfida.

OLIMPIC.—8 1|2: una cinta cómica; episodio cuarto de La espía de los ojos negros.—5 1|4 y 9 1|2: Marimorena; Hojas de parra.

GRIS.—8 1|4: Bruja sopera.—5 1|4 y 9 1|2: En la luna de miel; Ladrón de corazones.

TRIANON.—8: La última puerta.—5 1|4 y 9 1|2: Nunca se unirán.

RIVOLI. (La Sierra, Marianao).—5 1| y 9 1|2: Corazón de sirena.—8: La seductora.

## LA ACTUACION DE VELASCO EN EL NACIONAL

Se acerca la actuación de Velasco en el Nacional.

La famosa compañía viene en el vapor Lafayette que actualmente navega rumbo a la Habana, y que arribará a nuestro puerto el domingo 17 o en las primeras horas del lunes 18.

En consonancia la empresa ha fijado el debut para el jueves 21, con el estreno de la revista en veinte cuadros titulada La Feria de las Hermosas, feerie que ha causado asombro por su riqueza en ciudades que como Buenos Aires y Río Janeiro, difícilmente se sorprenden en materia de lujo escénico.

Con La Feria de las Hermosas se presentarán esas esplendentes vedettes que se llaman María Caballé, Tina de Jarque, Evan Stachino y Hermelinda de Montesa; así como la notabilísima pareja de danzas clásicas Lon-Chanot.

La Habana, que tanto ha admirado siempre la fastuosidad de la Compañía Velasco, espera impaciente la actuación del célebre conjunto revisteril, al punto de que a pesar de no haberse puesto a la venta las localidades son innumerables las peticiones que de ellas llegan ya a la Contaduría del Teatro Nacional.

1-d. 13.

## LA DESPEDIDA DEL MARTI, LAS FIESTAS TEATRALES DEL VIERNES, SABADO Y DOMINGO

Estos tres días, viernes, sábado y domingo, son los señalados para la celebración de los festivales escénicos que señalan, la terminación absoluta del Martí como Teatro, ya que el coliseo de las cien se convierte por completo en la sala elegida para las grandes exhibiciones cinematográficas.

Teatro de abolengo, de historial brillante en la escena frívola, no podían faltar estas funciones a manera de adiós a los tandófilos habaneros.

En estas fiestas intervienen artistas de gran nombre como Conchita Bañuls, la notabilísima tiple, como Elena Querol, gran característica, como Eduardo Arozamena, Totico de La Presa etc.

También debutará una tiple que llega con magnífico cartel: Angelita Méndez y un músico el maestro Manuel Peiró.

El programa no puede ser mejor:

Una película para los espectadores de ahora, muy sugestiva además Cazadores de Millonarios.

La reposición de Domingo de Piñata, popularísima revista de Mario Vitoria y Ernesto Lecuona.

Y el estreno de La Ultima Revista del Martí, de Vitoria y Lecuona también, con los siguientes cuadros: La Segunda zafra, (variaciones sobre el turismo) El Adiós de la Opereta, Las Grandes Ligas, El Ultimo Match; Charleston vs. Danzón y Se va para no volver.

10526. 1-d. 13.

## FAUSTO

**SANGRE Y ARENA HOY Y MAÑANA UN INTERESANTE ESTREOO**

Cada día que ha pasado en esta semana hemos visto lleno el teatro de la Avenida de Martí y Colón, Fausto y pensamos que se deba a lo que ha gustado al público la cinta que se está exhibiendo, aunque no es su estreno, nos ponemos a analizar la cinta y no llegamos a saber el motivo de su grandiosidad, porque tiene reunidas tantas interesantes cosas, de tanta atracción y tanta hermosura. Naturalmente se trata de Sangre y Arena la tan celebrada novela de don Vicente Blasco Ibáñez, tan perfectamente llevada a la pantalla por la Paramount la que todo, tratándose del cinema lo consigue, porque su lema es gastar mucho para conseguir bueno y para ella ha seleccionado los artistas que mejor lo pueden hacer, claro que tiene que ser si para lo principal ha puesto al actor Rodolfo Valentino, que tanto se siente su pérdida hoy en todo el mundo y que a su esforzada labor en esta obra debió toda su fama, donde fué secundado hábilmente por Lila Lee, Nita Naldi Walter Long y otros buenos actores. Esta cinta se volverá a presentar en las tandas elegantes de cinco y cuarto y nueve y cuarenta y cinco de hoy, juntamente con la revista Novedades Pathé No. 44, su adaptación musical y será cantada otra vez, Mi Niña por el señor Elías Bello.

Mañana estrenará otra de esas películas Paramount de extraordinario asunto Pedro el Grande que interpreta un gran actor Emil Jennings el que tan perfectamente interpretó Los Amores del Faraón inolvidable película.

En la tanda de las ocho de hoy, una grandiosa comedia en dos actos y en la correspondiente a la hora de ocho y treinta Grillos de Seda por Irene Rich, esa tan genial actriz dramática y Huntly Gordon.

2306. 1-d. 13.

## CINE NEPTUIO

**EN EL NEPTUNO: LA PERFIDA**

La más reciente creación del malogrado actor Rodolfo Valentino La Pérfida se exhibe por última vez hoy en Neptuno en las tandas elegantes de 5 y cuarto y 9 y media.

Para las tandas en que se exhibe La Pérfida rige el precio de 50 centavos luneta, quedando suprimidos todos los pases.

En la tanda de las 8 y media se exhibe Brindis al Amor por Eugene O'Brien.

Mañana Hojas de Parra.

El sábado Corazón de Sirena por Bárbara La Marr.

2299. 1-d. 12.

## TEATRO TRIANON

Nunca se Unirán por Anita Stewart Justine Johnston y Bert Lytell. Va en las tandas elegantes de hoy.

Mañana empieza en la tanda de las 8 a exhibirse películas de serie a razón de un episodio por día. La película de serie escogida para inaugurar estas tandas con series es la titulada Los Pulpos Humanos que está dirigida por el comisario de la afamada policía Neoyorquina Mr. Enright. En la tanda de las 8 de mañana además del episodio 1o. de la serie Los Pulpos Humanos que interpretan Jack Mulhall y Edna Murphy se exhibe la cinta Ganarás el pan por Mae Busch.

Sangre y Arena la célebre película de Valentino que se presentó ya en Cuba vuelve a la pantalla de Trianón tal como aquella primera vez. Esta película que se ofrece de Sangre y Arena es una copia completamente nueva, por lo tanto los que concurran a ver esta magnífica adaptación de la conocida novela de Don Vicente Blasco Ibáñez habrán visto completa y con todos sus detalles la obra en que Rodolfo Valentino reafirmó la fama obtenida con su inolvidable cinta Los Cuatro Jinetes de la Apocalipsis. Sangre y Arena está llenando de nuevo los teatros y sin duda se llenará Trianón mañana jueves y el viernes de moda con Sangre y Arena pues el público asiduo de Trianón es admirador de Valentino y conoce bien todas las obras de Blasco Ibáñez.

Otra copia nueva de la gran película Los Cuatro Jinetes de la Apocalipsis está también en la Habana y la empresa de Trianón siempre atenta a las últimas novedades para presentarla a sus favorecedores, la anuncia para el sábado en las tandas elegantes. Los Cuatro Jinetes de la Apocalipsis es la película que presentó a Valentino en el mundo entero y la película que lo hizo triunfar inmediatamente. Alice Terry la bellísima esposa de Rex Ingram tiene sin duda parte principalísima en el gran éxito de Valentino. Este se sintió atraído por la belleza de Alice y sus escenas fueron reales y no una mera representación de tal o cual parte de la obra. No solo triunfó Rodolfo Valentino con Los Cuatro Jinetes de la Apocalipsis sino también Don Vicente Blasco Ibáñez que logró vender por un gran precio sus obras a las compañías cinematográficas para adaptarlas todas a la pantalla. La semana pasada presentó Trianón Entre Naranjos y muy pronto presentará Mare Nostrum.

Toda persona que desee conocer estas dos magníficas obras de Blasco Ibáñez, Sangre y Arena y Los Cuatro Jinetes de la Apocalipsis ambas interpretadas por Rodolfo Valentino debe aprovechar y verlas ahora en su estreno y logrará así verlas completas en todos sus detalles, pues son copias nuevas acabadas de llegar.

2308. 1-d. 13.

## RIALTO

Estaba previsto el nuevo éxito con lleno desbordante que se obtuvo ayer en el simpático Rialto, con las nuevas exhibiciones de la última producción de Rodolfo Valentino El Hijo del Sheik que ha sido la sensación de esta semana por el numeroso y distinguido público que ha acudido a presenciar la tan esperada y anunciada película que llena el cartel de toda esta semana, Vilma Banky la encantadora belleza del lienzo que le secunda admirablemente ha obtenido un cartel de gran fama con su maravillosa interpretación. En las tres tandas el público ha acudido a rendir el último tributo de simpatía al más grandioso de todos los actores del cinema y todos han salido complacidos por la magnífica trama de la obra, su presentación y el excelente trabajo del director de escena. Se repite hoy en los turnos preferidos de tres, cinco y cuarto y nueve y cuarenta y cinco y no es de dudarse que serán otros llenos como los anteriores. Complétanse estas secciones con la exhibición de una comedia y una revista de asuntos mundiales.

Para las secciones de la una y media, siete y ocho y media de la noche se anuncia la exhibición de El Amante de su Esposa, magnífica interpretación de la gentil estrella Constance Talmadge y del tan celebrado actor Ronald Colman.

A principios de noviembre se estrena Aves sin nido, el triunfo más reciente de la popular estrella Mary Pickford.

1-d. 13.

# NACIONAL

**CURRITO DE LA CRUZ Y SU EXTRAORDINARIO EXITO**

Currito de la Cruz, la máxima producción cinematográfica española, está constituyendo para la empresa Poli su mayor éxito de la temporada.

Desde el domingo viene motivando absolutos llenos en el coliseo en que se exhibe y haciendo buenas, en consecuencia, todas las afirmaciones de la crítica.

Como el lector sabe, procede de una obra maestra de la literatura contemporánea: de la novela de don Alejandro Pérez Lugín, Currito de la Cruz, donde este formidable autor, que cuenta entre sus creaciones La Casa de la Troya, reunió en forma novelesca todo lo que para él es y significa Andalucía, esa bella región hispana en la que las flores huelen mejor, las mujeres son todas hermosas, la tierra se abre fecunda al beso ardiente del Sol, y los hombres experimentan la necesidad de jugarse la vida ante las astas asesinas de un toro...

Es un legitísimo esfuerzo que culminó en altísima obra de arte, esta cinta que importaron los señores Blanco y Martínez y que nos presenta el empresario señor Fernando Poli.

Bella e interesante, dramática, con un asunto que se desenvuelve sin claudicaciones desmayadas; es decir: que mantiene al espectador en continua emoción, Currito de la Cruz merece los ditirambos que le dirigió la prensa española en general y la matritense en particular y la preferencia de Pérez Lugín, que la prefiere a su antecesora, a la admiradísima Casa de la Troya.

Por otra parte, ha producido excelente impresión el prólogo de que la hace acompañar la empresa Poli; prólogo en el cual el propio protagonista de la cinta, el actor Jesús Tordesillas, se dirige al público para explicarle el proceso de la impresión.

Hoy volverá al lienzo. A las 2, 5 y 9 y media, acompañada de saetas y fandanguillos, por la Gitana y de tientos soleares, por Fedriani.

2239. 1-d. 13.

## CINE GRIS

A las 5 y cuarto y 9 y cuarto la comedia en 2 partes En la luna de miel, por Edna Mirian y últimas exhibiciones de la producción joya de la Universal, titulada El Ladrón de Corazones, melodrama de interesante argumento, presentado con extraordinario lujo, en cuya interpretación obtiene un nuevo triunfo el famoso actor Norman Kerry.

A las 8 y cuarto Bruja Sopera, por Charles Ray.

Mañana La Manía del Charleston por Constance Bennett.

Viernes 15 Sangre y Arena, por Rodolfo Valentino, Nita Naldi y Lila Lee.

Sábado 16 Los Cuatro Jinetes del Apocalipsis, copia nueva, por Rodolfo Valentino.

Domingo 17 matinee De 18 Kilates, por Edna Mirian, El Americano por Douglas Fairbanks y El Grito de Batalla por Hoot Gibson.

A las 5 y cuarto y 9 y cuarto Hojas de Parra, una película maravillosa, en cuyo reparto figuran George O'Brien, Olive Borden y Charles Conklin.

Lunes 18 La Dama de la Noche, por Norma Shearer y Malcom Mc Gregor.

2300. 1-d. 13.

## CINE OLIMPIC

Hoy en las tandas elegantes de 5 y cuarto y 9 y media Fox Film presenta la grandiosa producción de lujo arte y belleza interpretada por el genial actor George O'Brien y la gran actriz Olive Borden titulada Hojas de Parra.

Tand ade 8 y media, nuevo episodio de la gran serie titulada La Espía de los ojos negros.

Mañana y pasado mañana en las tandas de moda de 5 y cuarto y 9 y media Metro Goldwyn Mayer presentan la magistral adaptación cinematográfica de la popular novela del gran escritor español Vicente Blasco Ibáñez titulada Entre Naranjos.

Sábado 16, en la matinee de las 3, episodio 7 de la gran serie Francesa La Espía de los ojos negros y la magnífica creación de Mae Murray titulada La Viuda Alegre.

Tandas elegantes de 5 y cuarto y 9 y media First National presenta la suntuosa producción en 8 actos, interpretada por Guy Bates Post y Ruth Sinclair, titulada El Incógnito.

Domingo 17, en las tandas elegantes de 5 y cuarto y 9 y media First National presentan la suntuosa producción de mucha risa interpretada por la simpática actriz Colleen Moore titulada El Angel del Arroyo.

2301. 1-d. 13.


Número 721. Tafilete de un delicado tono amatista con artísticas aplicaciones de charol nácar.

La Moda

TEL A 6240 · S. RAFAEL y GALIANO


# CAMPOAMOR

**ULTIMAS EXHIBICIONES DE LOS CUATRO JINETES. EL ESTRENO DE MAÑANA**

Para hoy tiene dispuesta la empresa de Campoamor las últimas exhibiciones de Los cuatro jinetes del Apocalipsis, la magna super-producción por Rodolfo Valentino y Alice Terry que desde el domingo viene proyectándose con extraordinario éxito.

Esta cinta, como hemos dicho ya, no es la antigua y conocida copia; es otra, y por tanto, este su período de exhibición puede calificarse de reestreno sin reservas mentales de ninguna especie.

Los cuatro jinetes han venido a demostrar de manera plena, absoluta, que las grandes obras de arte atraen siempre poderosamente al público. Durante estos días, en efecto, Campoamor se ha visto absolutamente lleno en todos sus turnos. La contribución artística prestada por el malogrado Valentino, por una parte, para quien fué esta film base y escabel, ya que lo exaltó hasta la más alta cumbre de la popularidad a que puede llegar un artista; y sus méritos intrínsecos, como creación escrupulosamente filmada, la colocan aparte, como un exponente primísimo de las maravillas que puede producir el Cinema. Su visión de la Gran Guerra, sobre todo; en la que no se descuidó un detalle de los que figuran en la novela original de Blasco Ibáñez, domina y desconcierta por su verosimilitud extraordinaria. Así la escena del castillo de Villeblance, durante la invasión alemana.

Además, ha sido muy bien recibida la decisión de la empresa de hacerla preceder de un prólogo danzado, durante el cual la pareja Dancing classic ejecuta el bellísimo tango argentino que en el curso de aquélla interpreta Valentino en una taberna bonaerense.

Hoy volverá al lienzo. En todos los turnos.

Mañana, estreno de El torbellino del placer, por la encantadora Doorthy Revier y otros prestigiosos artistas.

2297. 1-d. 13.


¡¡NO!! DOLOR · 5 cts. — NYRIPSA, PASTILLAS ó KAFENYRIPSA — SARRA · BUENAS FARMACIAS


# MARTI

**EL MAXIMO ESTRENO DE HOY EN ESTE TEATRO**

Continúa triunfando ruidosamente la temporada Poli en el teatro Martí. Y su éxito será más absoluto todavía cuando, a partir de la semana entrante, en que finaliza la actual temporada del teatro Nacional, dedique toda su atención al coliseo de la calle de Dragones y estrene en el mismo las producciones que ahora, por exigencias de su doble campaña artística, divide entre ambos espectáculos.

Todas las cintas First National—maravillosas, como nuestro público sabe—irán a Martí, a desenvolver su plena belleza de exponentes máximos de la moderna Cinematografía; ello sin quitar a los demás repertorios su derecho a proyecciones toda vez que el señor Poli y los demás miembros de la empresa de su nombre, sólo aspiran a mantener satisfecho al público.

Pueden, en consecuencia, prepararse los amantes del arte cinematográfico; los que gustan de las producciones más altas de la Tierra de las Sombras. La empresa Poli, dentro de pocos días, circunscribe a Martí sus actividades imprimiendo, por tanto, mayor interés a su temporada.

Los turnos para hoy se cubren con un estreno importantísimo, d ela casa Fox. Titúlase este estreno El beso de media noche y es una maravillosa super producción de asunto emocionante y movido, de técnica modernísima, conforme a los últimos cánones de la materia, y de interpretación selecta, a cargo de un admirable grupo de actores.

El beso de media noche consta de 6 grandes partes y permanecerá en los carteles hoy y mañana.

El viernes: El Guardia Marina, por Ramón Novarro.

2296. 1-d. 13.

## CINE LARA

Las producciones escogidas por la empresa para hoy son las siguientes.

A las 3, 5, 8 y 10 y media se exhibirá la producción interpretada por Patsy Ruth Miller y John Harrow titulada El Torrente. A la 1, 4 y 9 y media se exhibirá la producción de la First National interpretada por el galante J. Warren Kerrigan y Sylvia Breamer titulada La Muchacha del Oeste. Mañana Corazón de Sirena por Bárbara La Marr y Revelación por Viola Dana y Monte Blue.

Viernes 15 El Gusano de Oro por Helene Chadwick y El Perfecto Payaso por Larry Semon.

2307. 1-d. 13.

IMPORTACION EXCLUSIVA DE TELAS BLANCAS

RAFAEL BANGO — HABANA 107

APARTADO 1002 TELEFONO A-2748

LA HABANA

# WILSON

Para hoy, en este elegante y concurrido teatro de Belascoaín, se ha combinado un regio programa, estrenándose en las tandas elegantes de 5 y cuarto y de las 9 y 45 p. m. la super joya en 9 actos, basada en la novela de Vicente Blasco Ibáñez, e interpretada por Greta Garbo, y Ricardo Cortez Entre Naranjos (música adaptada, gran orquesta).

En la tanda de 8 y cuarto comedias y a las 8 y media la sensacional atracción en 8 actos, por George O'Brien y Janet Gaynor La Represa de la Muerte.

Mañana Los Ultimos Días de Pompeya grandiosa.

Sábado 16, día de moda Sangre y Arena por Rodolfo Valentino basada en la novela de Vicente Blasco Ibáñez.

1-d. 13.

# INGLATERRA

Gran matinee hoy, a las 2 p. m. en este concurrido cinema de San Rafael, con las atracciones joyas Entre Naranjos de Vicente Blasco Ibáñez, por Greta Garbo y Ricardo Cortez, y Siberia por Alma Rubens Edmund Love y Lou Tellegen.

En las tandas elegantes de 5 y cuarto y de las 9 45, p. m. comedia y la super joya basada en la novela de Vicente Blasco Ibáñez Entre Naranjos.

A las 8 y media p. m. la super joya Siberia por Alma Ruben, Edmund Love, y Lou Tellegen.

Mañana Los Ultimos Días de Pompeya grandiosa.

Sábado 16 Sangre y Arena por Rodolfo Valentino.

1-d. 13.

# TEATRO VERDUN

**HOY ESTRENO EL HOMBRE Y LA DONCELLA**

Matinee a la una y media.

Revista y comedia estreno de la super joya El Hombre y la Doncella, por Lew Cody, Honras Truncadas por Mary Mac Avoy. A las cinco El hombre y la doncella. Por la noche el mismo programa de la matinee.

Mañana matinee a la una y media revista y comedia El Despertar por Artistas de la Comedia Francesa, Raza y Nobleza por Rod La Rocque y El Americano por Douglas Fairbanks. A las cinco El Despertar por la noche el mismo programa.

Viernes 15 estreno de la super joya Entre Naranjos por Ricardo Cortez en matinee, tanda y noche.

Domingo 17 estreno de la más espectacular producción en matinee tanda y noche titulada La Pérfida por Rodolfo Valentino.

2302. 1-d. 13.

# Mañana - - Teatro CAMPOAMOR

## EL TORBELLINO DEL PLACER

Graciosísima producción cinematográfica, que mantiene en constante hilaridad al público, interpretada por Dorothy Revier y el "viejito coqueto".

JAZZ!... JAZZ!...! JAZZ!...

Gracia fina; ambiente elegante; escenas de cabaret, de playa...

SELECCION SANTOS Y ARTIGAS

EN DICIEMBRE EL GRAN CIRCO SANTOS Y ARTIGAS EN EL TEATRO PAYRET

10506 2d 12

Sigue llenando el Teatro Nacional la gran película española

# CURRITO DE LA CRUZ

Hoy Miércoles y así sucesivamente hasta el Domingo 17 ocupará las tandas de dos y media, cinco y nueve y media p. m.

# CURRITO DE LA CRUZ

por su leyenda, por su interpretación, por su magnífica y hermosísima forma nueva, que nos habla a los sentimientos y al intelecto, es la obra suprema que nadie debe perder la oportunidad para admirarla.

Puede decirse enfáticamente que la mejor obra del cine español es

## CURRITO DE LA CRUZ

la obra inmortal de Alejandro Pérez Lugín

Esta preciosa cinta que presentan BLANCO Y MARTINEZ viene siendo el éxito más grande del año y con la novedad extraordinaria de que el principal intérprete de la película el conocido actor Jesús Tordesilla que se encuentra en la Habana, se presenta al público haciendo al natural una de las escenas de más emoción de la novela.

No deje de ver a Currito de la Cruz.

Música adaptada

Gran Orquesta dirigida por el reputado Maestro Gonzalo Roig

Palcos $4.00 Luneta $1.00 Tertulia 50 c. Cazuela 40 c.

# CAMPOAMOR

Bajo la Dirección de la Metro-Goldwyn-Mayer

HOY MIERCOLES 13 HOY

**Ultimas presentaciones de la gigantesca producción cinematográfica:**

## LOS CUATRO JINETES DEL APOCALIPSIS

**(The Four Horsemen)**

La célebre novela del genial novelista español

**VICENTE BLSCO IBAÑEZ**

La obra que lanzó al gran actor

## RODOLFO VALENTINO

EN LAS TANDAS ELEGANTES DE 5 Y 9½,

la obra será presentada con un prólogo bailable ejecutado por los

**Dancing Classics**

**(Los Reyes del Tango)**

NOTA: Debido al largo metraje de "LOS CUATRO JINETES DEL APOCALIPSIS", la película será exhibida a las siguientes horas: 2.25, 5 y 9 1|2, solamente.

DOMINGO 17: GRANDIOSO ESTRENO EN CUBA

## EL PAJARO NEGRO

La obra máxima del genial actor **LON CHANEY**


M.E.C.D. 2016

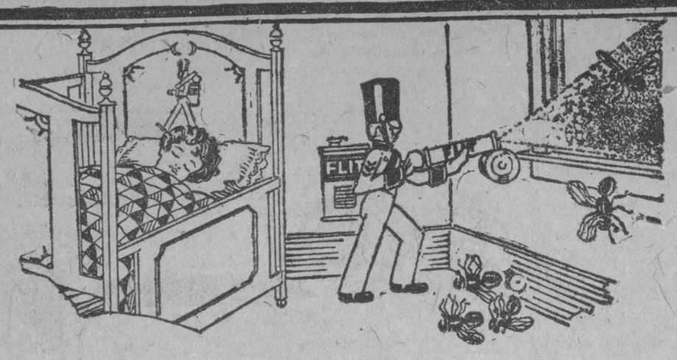


**Las moscas son los enemigos mortales de los niños**

LA MOSCA es el insecto más mortífero que existe. Se calcula que setenta y cinco mil niños de pecho murieron el año pasado en un solo país a consecuencia de enfermedades transmitidas por las moscas. La diarrea del estío y otros trastornos intestinales de que sufren los niños son debidos en gran parte al contagio de las moscas.

La mosca se reproduce en focos de suciedad y nace en la inmundicie para luego venir a contaminar los alimentos y la ropa. Examinándose las seis patas de una mosca con un microscopio se observan millones de microbios letales.

Al cabo de años de investigaciones la renombrada empresa mundial, la Standard Oil Co. (New Jersey), E. U. A., ha perfeccionado un producto que ofrece un medio seguro y sencillo de exterminar las moscas.

Este producto es el Flit. Atomizando este producto se limpia una casa en pocos momentos de las moscas y mosquitos que traen la enfermedad. El Flit es limpio, fácil de emplear y ofrece toda seguridad. Extensas pruebas han demostrado que el Flit no mancha ni daña los tejidos más delicados.

**Flit extermina los insectos que infestan la casa**

Con solamente atomizar el Flit se exterminan las moscas, los mosquitos, las chinches, las cucarachas, las hormigas y asimismo sus gérmenes. Flit penetra en las hendeduras y rendijas en que se alojan y reproducen los insectos. Se puede también aplicar Flit sobre la ropa; mata las polillas y sus larvas que hacen agujeros en la ropa.

Para librar una casa de estos insectos dañinos basta aplicar Flit. De venta en todas partes.

**STANDARD OIL CO. (New Jersey), E. U. A.**
*Distribuído por West India Oil Refining Co. of Cuba*

**FLIT**
Marca registrada
DESTRUYE
Moscas - Mosquitos - Polillas -
Hormigas - Chinches - Cucarachas
Muchos otros insectos y sus gérmenes que infestan el hogar

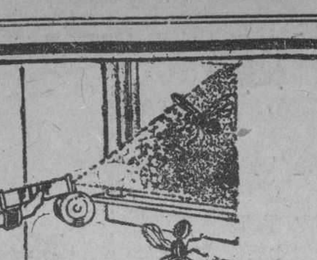


*La lata amarilla con faja negra*

8


# MERCADOS AZUCAREROS

Los señores Czarnikow, Rionda y Ca., de New York, en su revista de azúcares, correspondiente al día 17 del presente mes dicen que, los precios legaron a su nivel más alto hasta ahora este año con la venta de un lote de azúcares de Puerto Rico para embarque en Septiembre, y de algunos azúcares de Cuba, de almacén, a 2.65625 c. cf. (4.48 c.) Sin embargo, el mercado continúa quieto habiendo una baja después, durante la semana, a 2.625 c. cf. (4.40 c.) Las operaciones fueron de un carácter muy limitado. Solamente una vez este año los precios subieron a más de 2.50 c. cf. (4.27 c.) y esto ocurrió en Febrero 9, en cuya fecha se pagó un treintidos más. Desde entonces, los precios se han mantenido por debajo de ese nivel, habiéndose llegado a fines de Marzo al punto mínimo de 2.1875 c. cf. (3.96 c.)

El interés demostrado por el Lejano Oriente para embarques más tardes, se extendió a este mercado. Dícese que se han vendido al Lejano Oriente unas 20.000 toneladas de azúcares de Cuba, al equivalente de 2.55 c. y a 2.60 c. l. a. b., para embarques durante Febrero y Marzo de Cuba con tanta anticipación, puesto que en años recientes los refinadores americanos han limitado sus compras puramente a suplir sus necesidades inmediatas.

El mercado de Londres está quieto pero firme. Los refinadores británicos en la actualidad están restringiendo sus compras a lotes de azúcares del Perú que se están vendiendo a 12|6 c. f. s. (2.71 c.) y a restos de Cuba. Los de Checoeslovaquia se cotizan a 15|2 1|4 (3.30c.) para embarques en Octubre y a 15|0 tres cuartos (3.27 c.) l. a. b. Hamburgo, para embarques durante Noviembre y Diciembre. La India Británica ha comprado algunos Cristalizados Continentales más, para embarques durante Noviembre y Diciembre a 16| cf. (3.47 c.)

**JAVA**

Toda la exportación del mes de Agosto fué embarcada con destino al Este y ni siquiera una libra a Europa. El total de los embarques efectuados de Mayo a Agosto fué de 218.482 toneladas menos que el año pasado, pero según informes, se embarcaron a la India Británica 34.627 toneladas más que en 1925 y a Europa fueron 226.248 toneladas menos. Las consignaciones de azúcares de Java para el Japón, China y otros países no varían mucho durante el periodo que se reseña.

La cosecha de Java de este año se calcula en unas 300.00 toneladas menos que la de 1925. El mercado de Java está muy firme y muy por encima de los precios mundiales. El precio de los azúcares blancos de Java ha subido a 17|9 cf. India (3.85 c.), habiéndose vendido cantidades considerables de cristalizados Europeos de mejor calidad a la India Británica, para embarque de Octubre a Diciembre, siendo el último precio pagado de 16| cf. (3.47c) Además, el Lejano Oriente continúa dando señales de interesarse por azúcares de Cuba. Los embarques de estos azúcares al Oriente, hasta el presente, ascienden a un total de 178.061 toneladas, mientras que el año pasado los mismos solamente llegaron a 34.018 toneladas, habiéndose vendido una gran cantidad que no se embarcó.

**EXPORTACIONES DE JAVA**

| | Europa | India B. | Japón | China | O. Partes | Total |
|---|---|---|---|---|---|---|
| | | | 1926-1927 | | | |
| Mayo y Julio | 5.196 | 281.783 | 86.218 | 44.993 | 84.724 | 502.014 |
| Agosto | ..... | 60.000 | 65.000 | 69.000 | 18.000 | 212.000 |
| Mayo y Agosto | 5.196 | 341.783 | 151.218 | 113.993 | 102.724 | 714.914 |
| | | | 1925-1926 | | | |
| Mayo y Julio | 182.098 | 215.720 | 103.083 | 101.837 | 49.126 | 651.864 |
| Agosto | 49.846 | 91.436 | 56.525 | 16.393 | 67.332 | 281.532 |
| Mayo y Agosto | 231.944 | 307.156 | 159.608 | 118.230 | 116.458 | 933.396 |
| | | | 1924-1925 | | | |
| Mayo y Julio | 300.109 | 166.176 | 65.935 | 75.893 | 78.322 | 686.435 |
| Agosto | 51.121 | 91.010 | 69.822 | 53.489 | 41.528 | 306.970 |
| Mayo y Agosto | 951.230 | 257.186 | 135.757 | 129.382 | 119.850 | 993.405 |

**FUTUROS**

Resulta verdaderamente interesante observar la opinión con respecto al futuro del mercado, en la forma que se refleja aquí y en Londres. A ese respecto, deberá recordarse que los precios futuros en estos momentos se encuentran influenciados por las existencias actuales y los abastos estimados. El mercado de Nueva York es esencialmente de caña, mientras que el de Londres más bien representa el sentimiento de los remolacheros europeos. Para la fecha en que la zafra de Cuba esté bastante adelantada, ya habrá casi terminado la producción de azúcar de remolacha en Europa. En otras palabras, estarán aumentando los abastos en Europa antes de fines de año y disminuyendo aquí, mientras que durante Enero y Marzo ocurre lo contrario. Después de esa fecha, solo depende de la rapidez con que sean distribuídos los abastos existentes, tanto aquí como en el extranjero. Al mismo tiempo, el mercado de Londres toma en consideración con mayor rapidez la perspectiva de este y otros mercados. Los precios aquí no han subido de acuerdo con la posición estadística más firme del azúcar, para el año próximo, debido a que después de dos años de precios bajos y de ser este año relativamente grandes las existencias en Cuba, no hubo un sentimiento de suficiente confianza en el comercio con respecto al futuro.

La perspectiva en general es firme; sin embargo, la incertidumbre en cuanto al tamaño de la próxima zafra de Cuba hace difícil poder hacerse una idea con respecto a los precios del año próximo. Los gastos usuales en la Bolsa, de mes a mes.

| | | | |
|---|---|---|---|
| Septiembre | 2.64c. | 2.37c. | 13/10½ (3.01c.) 15/8¾ (3.38c.) |
| Octubre | — | 2.41c. | 14/ 1½ (3.01c.) 15/7½ (3.39c.) |
| Diciembre | 2.72 | 2.43c. | 14/ 6¾ (3.16c.) 15/9 (3.42c.) |
| Enero | 2.74c. | 2.40c. | 14/ 8¾ (3.19c.) 19/9 (3.20c.) |
| Marzo | 2.67c. | 2.43c. | 15/ — (3.25c.) 15/0¾ (3.27c.) |
| Mayo | 2.76c. | 2.53c. | 15/ 3¾ (3.32c.) 15/1½ (3.28c.) |
| Julio | 2.84c. | 2.61c. | 15/ 7½ (3.39c.) 15/3¾ (3.32c.) |

Evidentemente Londres mantenía una opinión desfavorable con respecto al futuro en esa fecha del año pasado, lo cual fué justificado y se comprobó por los hechos subsiguientes. Este año prevalece un tono más optimista en el extranjero, con motivo de la merma en las cosechas europeas y el Lejano Oriente, a la par que la impresión reinante de que la próxima zafra de Cuba pudiera ser reducira. Es muy probable que esta opinión más firme se vuelve a ver confirmada por los hechos.

Las cotizaciones de la Bolsa de Café y Azúcar de Nueva York, al cierre de sus operaciones, el día 16 del actual, fueron las siguientes:

Septiembre, 2.64 centavos.
Diciembre, 2.72 centavos.
Enero, 2.74 centavos.
Marzo, 2.69 centavos.
Mayo, 2.76 centavos.
Julio, 2.84 centavos.

Septiembre 1927, 2.92 centavos.

No hubo ningún cambio desde el cierre de las cotizaciones de la semana pasada. Las operaciones fueron de unas 217.000 toneladas.

**REFINADO:**

Las listas de cotizaciones en general fueron subidas el lunes a 5.80 centavos por el refinado de caña y 5.60 centavos el de remolacha, pero los vendedores han continuado ofreciendo abiertamente a los precios anteriores, diez puntos más bajo. Uno de los refinadores de Nueva York ha estado vendiendo durante la semana a 5.65 c. para embarques inmediatos y diferidos. El alza fué ocasionado por la continuada firmeza del azúcar crudo más bien que por la demanda poco usual del comercio doméstico. No era necesario que los compradores surtieran sus existencias ahora, por lo cual el volumen de las nuevas compras no ha sido más que regular. Anúnciase, sin embargo, que la distribución es muy buena en todo el país y la mayor parte de los refinadores se ven imposibilitados de hacer entregas inmediatas por cuenta de contratos anteriores o nuevas órdenes.

(Las cifras correspondientes a Europa Continental son en toneladas métricas de 2.204 lbs. Todas las otras cifras son toneladas largas de 2.240 lbs., a menos que se especifique de otro modo).


**Acciones Preferidas de los Ferrocarriles Consolidados de Cuba**

**RENTAN EL 6.80%**

PAGAN LOS DIVIDENDOS TRIMESTRALMENTE
NO DESCUENTAN TAX EN LOS DIVIDENDOS

FACILITAMOS INFORMACION DE ESTA COMPAÑIA

*E. Taboada. J. M. Capmany*

(MIEMBROS DE LA BOLSA DE LA HABANA)

Banco del Canadá. Departamento 306. Teléfono A-4777.


# CONSULTAS AGRICOLAS

Resueltas por la Estación Experimental Agronómica.

**COSTRA NEGRA EN LAS PLANTAS**

CONSULTA:

El señor Ricardo Esteban, de Marianao, nos consulta sobre una costra negra sobre las hojas de mango y guanabánaca.

CONTESTACION:

La costra negra en las plantas de referencia es indudablemente una especie de fumagina (**Meliola mangiferae Capnodium**, etc.), hongo que se desarrolla en un líquido dulce segregado por varios insectos, como Cóccidos, Alegrodidos, etc.

Para combatir la fumagina basta tratar los árboles con un insecticida para destruir los insectos que produce el mencionado líquido dulce.

La emulsión de petróleo para los mangos o una solución de jabón de ballena sería probablemente lo más indicado en este caso; pero para poder hacer recomendaciones más acertadas, rogamos a nuestro consultante tenga la bondad de enviarnos muestras para su examen.

**DATOS SOBRE LA PLANTA "GANDUL"**

CONSULTA:

El señor L. Martínez, de Sancti Spíritus, solicita informes sobre la planta "Gandul" como alimento para las aves, y que también le demos a conocer su análisis químico.

CONTESTACION:

Gustosamente complacemos al señor Consultante. A continuación le transcribimos lo que se dice en el informe de los años 1918-19 y 1919-20 respecto a la planta "Gandul" (Cajamus indicus):

"Esta planta merece ser más cultivada en Cuba, especialmente por sus granos alimenticios, que son excelentes y saludables. Poco afectada por las plagas que tanto daño causan a las otras plantas. Esta leguminosa está destinada a proporcionar la Proteina para que con el arroz criollo, la yuca y el boniato, el campesino no pueda obtener una ración alimenticia bien equilibrada.

"Las observaciones de este año me hacen insistir sobre mi recomendación anterior.

"El "Gandul" nos ha dado excelentes resultados.

"Las plantas viejas se podaron en mayo, recortándolos como si se tratara de una cerca, y brotaron vigorosísimas con las lluvias de junio, desarrollando nuevas ramas en los meses lluviosos del verano, para cargarse de flores y frutos en los próximos meses de noviembre y diciembre.

"Siembras nuevas, ejecutadas en julio, dieron para fines de año, en seis meses, abundantes cosechas.

"He aquí una planta humilde, de ninguna exigencia especial, que solo requiere ser sembrada en un terreno cualquiera, y que produce abundancia de granos muy alimenticios para el hombre y para las aves de corral; por qué no sembrarla y cuidarla?

"Escribe C. Drieberg, que en India el "Gandul" con arroz constituye la base alimenticia de millones de personas, añadiendo que se trata de un grano sano y turitivo; pero que debe ser remojado en agua antes de cocerlo.

"En India preparan el "Gandul" para el mercado de la manera siguiente: Remojan por una noche los granos en el agua, y a la mañana siguiente los sacan y los mezclan con una argamasa de tierra colorada fina, haciendo montones con ellos alrededor de estacas largas de madera, dejándolos allí por espacio de 24 horas, para que el agua escurra toda.

"A la mañana siguiente se mueve en todo sentido la estaca de madera que está clavada en el montón, para que los granos se separan unos de otros, completando la operación con las manos en caso de que queden granos pegados entre sí. Las semillas así tratadas, están ahora listas para ser secadas, operación que se lleva a cabo en 3 o 6 días, según la intensidad del sol.

"Cuando los granos están bien secos, se pasan por cedazos para separar de ellos la tierra colorada, que pasa a través de los cedazos mismos.

"Después la semilla se pasa a un molino de piedra para quitarle el tegumento y dividirla. A veces quedan pequeños pedazos de tegumentos adheridos a los cotiledones, pero golpeándolos y aventándolos, se limpian perfectamente.

"No debe emplearse agua salobre para remojar los granos de "Gandul", pues en días lluviosos es atacado por mohos y no sale bien. Es aconsejable preparar los granos a medida que se vayan necesitando, porque el "Gandul" preparado de fresco es de mejor sabor."

El frijol del "Gandul", por su riqueza en Proteina (elementos nitrogenados) es uno de los granos más preciosos con que cuenta el Avicultor para la alimentación de las gallinas y de los pollos en crecimiento.

A continuación le insertamos su análisis químico:

Agua, 13.64.
Cenizas, 3.74.
Celulosa, 6.95.
Grasa, 1.50.
Carbohidratos, 54.99.
Proteina, 19.18.
Relación nutritiva, 1: 3.04.

Una buena ración puede formarse con una parte (un cuarto) de "Gandul" molido, una parte de afrecho de trigo (un cuarto), y dos partes (media) de maíz molido, para gallinas ponedoras.

Ración diaria (en dos porciones):
Afrecho, 1 libra.
Gandul, 1 libra.
Maíz, 2 libras.
Sal, 1 onza.

Para veinte gallinas que pesen aproximadamente 5 libra por cabeza.

Además debe dárseles yerba fresca y tienen en abundancia, legumbres, etc. y dos veces a la semana carne picada o sangre de res, fresca y desecada.

**ENFERMEDADES DE UN SINSONTE**

El señor P. P. Mederes, de Consulta, San Antonio de los Baños, solicita un tratamiento para un Sinsonte que presenta sus patas revestidas de una superficie escamosa en toda su extensión, que le impide volar, al extremo de que durante varios meses ha permanecido en la tabla que sirve de piso a la jaula donde está encerrado, siéndole difícil moverse sobre ella y que al hacerlo, en la mayor parte de las veces pierde la estabilidad y cae hacia delante; esto unido a que su piel se halla afectada por algo que le hace perder el equilibrio; por lo que desea ver si con lo que le indiquemos logra curarlo.

**CONTESTACION**

Como consecuencia del exceso de ácido úrico en los tejidos bajo la forma de uratos insolubles, y su eliminación defectuosa del tejido celular, no es raro que se presenten ataques de reumatismo y de gota en las aves.

La humedad, el frío, las habitaciones oscuras y mal ventiladas son además factores predisponentes.

La enfermedad se traduce en dolores agudos con claudicación y a veces postración absoluta, yá que son las falanges y los tarsos los más frecuentemente afectados.

Cuando el padecimiento tiene algún tiempo, las coyunturas comienzan a recubrirse de un revestimento blando al principio, pero que no tarda en endurecerse y determinar excrecencias anquilosantes. Estos abultamientos al desprenderse producen ulceraciones que llegan a degenerar en verdaderas llagas, que dan salida a un exudado amarillento que al removerse deja al descubierto los ligamentos articulares. En estas condiciones, no es raro que sobrevengan diarreas verdes y pestilentes que dan por lo general al traste con la vida del animal.

Esta es pues, a nuestro juicio, la enfermedad que padece el Sinsonte de su propiedad.

**TRATAMIENTO:**—Disuélvase un gramo de bicarbonato de sosa en el agua de bebida durante dos días. Después sustituirá esta bebida por la siguiente solución: Acido salicílico, 5 centígramos; alcohol, 2 gramos. Disueltos en el agua.

Los tarsos y las coyunturas deberán untarse con:

Yoduro de posatio, a. a. 2 gramos.
Extracto de belladona, a. a. 2 gramos.
Manteca de cerdo, 50 gramos.

**DATOS SOBRE LA CRIA DE GALLINAS. TRATAMIENTO CONTRA LA VIRUELA Y EL MOQUILLO DE LAS AVES DE CORRAL**

CONSULTA:

El señor Roberto J. Yocedo, de Sagua la Grande, solicita informes sobre la cría de gallinas de la raza llamada Jabada, sobre el tratamiento del croup, moquillo y viruela de las aves.

CONTESTACION:

La raza Jabada (Barred Plymouth Rock) es oriunda del Estado de Masssachussetts, donde se obtuvo como resultado de varios cruces efectuados entre la raza Cochinchina negra, la Dominicana y la Java negra, allá por los años de 1840 a 1850.

Esta raza representa el prototipo de las especializadas entre las de doble efecto, pues reúne en alto grado ambas cualidades: de producción de huevos y de carne. Los huevos son de cáscara rosada de variada intensidad. La calidad de la carne es excelente. Son buenas madres.

En Cuba se adapta muy bien esta raza, y los pollos alcanzan en poco tiempo un gran tamaño, aunque su desarrollo es un poco tardío.

La gallina Barred Plymouth Rock es una de las razas que más se halla diseminada por el país desde hace mucho tiempo y ha intervenido mucho en los cruces con nuestra gallina criolla.

Tenemos el gusto de acompañarle las circulares de Instrucción del Servicio de Vulgarización que tratan de la difteria (croup), catarro contagioso (moquillo) y viruela de las aves de corral.

**LA OROBANCHE**

CONSULTA:

El señor Ricardo Alvarez vecino de Caimito, nos consulta sobre la 'Orobanche'.

CONTESTACION:

La planta sobre la cual usted pide informes, es una planta parásita del tabaco del tomate y de otrs vegetales que se conoce con el nombre de "Orobanche ramosa". Incapacitada para tomar del suelo y del aire los elementos que necesita para su propia vida; se desarrolla sobre el tallo que le sirve de sosteén y de él toma los jugos que necesita para su desarrollo. con gran deprimento desde luego de la planta que le sirve de huéspede, a la cual llega a aniquilar o privar de la vida. En los campos de tabaco ocasiona daños de gran consideración por lo cual es necesario extinguirla eliminándole raices y follages, cada vez que se presenta en algún campo. Debe tenerse especial cuidado en no utilizar para la producción de posturas de futuras siembros, las semillas recolectadas en un campo infectado pues hay la seguridad de que de los semilleros saldrían las posturas con el gérmen que habría de desarrollarse en los campos sembrados produciendo la planta de que nos ocupamos.

Al terminar su cosecha actual, debe usted quemar todas las plantas afectadas por la 'Orobanche', a fin de evitar en lo posible su reproducción en las siembras futuras. Aunque la recolección de las parásitas debe efectuarse antes de la floración para evitar que la semilla llegue a producirse.

**ENFERMEDAD AVIAR**

CONSULTA:

El señor José Carrillo, de Santo Domingo, Provincia de Santa Clara nos comunica como se cura el embuchado en los Pollos.

CONTESTACION:

Se aconseja colocar la boca del Ave bajo un chorro de agua, llenando el buche e invirtiendo rápidamente el ave y dando masaje al buche en sentido de la boca.

También puede abrirse el buche, vaciarse y lavarse con soluciones antisépticas. La herida exterior se cose y se cura como si fuera una herida corriente.

La alimentación debe ser suave durante unos días dándosele leche o pan mojado en leche.


**¿Está Ud. Estreñido?**

Tome una dosis de REMEDIO DE LEONARDI PARA EL HIGADO ahora mismo y se sentirá bien. Obra en el estómago, el hígado y los intestinos y expulsa todas las materias tóxicas.

La indigestión, la bilis, las jaquecas y catarros son casi siempre consecuencia del estreñimiento y de los venenos ocultos que elabora en los órganos. Mantenga limpios sus intestinos y no padecerá de esos engorros. La buena salud depende de las funciones regulares de los intestinos.

El REMEDIO DE LEONARDI PARA EL HIGADO actúa suavemente, sin causar retortijones; es agradable al gusto e inofensivo. Toda la familia puede tomarlo. Téngalo siempre a mano.

**REMEDIO DE LEONARDI PARA EL HIGADO**
LA LLAVE DE LA SALUD

**"El Agua de la Juventud Eterna"**
**(De la Reina del Hogar)**

Las bellezas de la corte de Austria usaban una loción que era tán eficaz para conservar la tersura del cutis y evitar las arrugas, aún en las de cierta edad, que le dieron el nombre de "Agua de la Juventud Eterna".

Alguien ha divulgado, hace poco, el secreto de esta maravillosa, aunque en extremo sencilla loción para las arrugas, y en señal de gratitud le ha dado la designación de conservador de la juventud: Una onza (28 gramos) de Saxolite puro (pulverizado) se disuelve en un cuarto de litro de bay rum, he allí todo. Puede conseguirse estos ingredientes en la droguería, se mezclan y la solución se usa, con seguridad completa. Lavándose la cara con esta solución, se observan resultados inmediatos, aún en el caso de arrugas profundas y flacidez del cutis. También es eficaz para las mejillas colgantes y la doble barba.

**A. D. JUILLIARD & Co. Inc.**
40 WEST 40th. STREET
NEW YORK
FABRICANTES DE LONAS
Rogamos envíen solicitudes de precios a nuestro representante
*MR. CHARLES PLUMMER*
Aguiar 116. Apartado 1110.
LONAS POR NÚMERO
LONAS POR ONZAS
Fábricas en el Sur.
ARAGON (Georgia) U. S. A.
Telf. M-9786.—Cable: AGUSUGA

**N. Gelats & Co.** BANQUEROS HABANA *Aguiar 106-108*

*Vendemos cheques de Viajeros Pagaderos en Todas Partes del Mundo y Cartas de Crédito Circulares en las mejores Condiciones*
*"SECCION DE CAJA DE AHORROS"*
Recibimos Depósitos en esta Sección Pagando Interés de 3 por 100 Anual
*Todas estas operaciones pueden efectuarse también por correo*

INGERSOLL RAND INC.
avisa que el 15 de Octubre de 1926 abrirá sus oficinas en el Edificio La Metropolitana, Departamentos núms. 709-710.
TELEFONO A-5905.

**DeLaval**

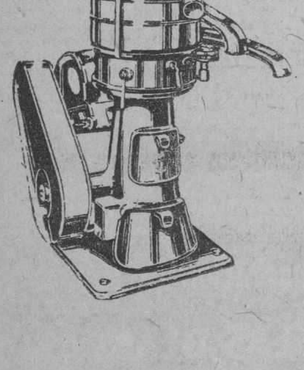

Separadoras centrífugas para purificar aceite

LAS MAYORES PLANTAS DE FUERZA MOTRIZ DEL MUNDO, SON NUESTRAS REFERENCIAS.

*ESTA CANTIDAD DE IMPUREZAS FUE SACADA DURANTE UNA SEMANA, POR UNA DELAVAL, DEL ACEITE LUBRIFICANTE DE UN MOTOR DIESEL DE 2.000 H.P.*

Pida precios. Solicite prospectos

COMPAÑIA **SKF** DE CUBA
Presidente Zayas, O'Reilly, 21
Apdo. 2031. Teléf. M-1905

**GINEBRA AROMATICA DE WOLFE**
**LA UNICA LEGITIMA**
Importadores Exclusivos
en la República
**PRASSE & CO.**
Telefóno A-1694 - Obrapía, 18 - Habana


**Guía del Elector Cubano**

Por SALVADOR VAZQUEZ
Prólogo del doctor Gustavo Gutiérrez.
Introducción de J. L. Franco

Este libro es de necesidad a los Presidentes, Secretarios y miembros de las Mesas Electorales. En él hallarán todos los datos que les sean necesarios, para el desempeño de sus cargos y especialmente lo que se refiere a modelos de actas, peticiones de certificado, etc. Contiene también el Almanaque Electoral, la Cartilla Electoral y los estatutos de los partidos Liberal, Conservador y Popular. Es igualmente de utilidad a todo ciudadano que desee ejercitar sus derechos de votante.

Precio del ejemplar en la Habana.. .. .. .. .. .. $ 1.50
En los demás lugares de la Isla, certificado .. .. $ 1.70

**ALMANAQUE BAILLY-BAILLIERE PARA 1927 o sea PEQUEÑA ENCICLOPEDIA POPULAR DE LA VIDA PRACTICA**

El mas completo de los Almanaques. Contiene multitud de datos astronómicos, efemérides de los sucesos ocurridos en el mundo durante el año 1926, el calendario y santoral completos y AGENDA para anotaciones diarias.

Precio del ejemplar encuadernado.. .. .... .. .. .. $ 0.60

**AGENDA DE BUFETE O LIBRO DE MEMORIA PARA 1927**

Una Agenda completa para anotaciones diarias. Por su tamaño es propia para bufete y oficinas de toda clase.

Precio del ejemplar encuadernado.. .. .. .. .. .. .. $ 0.80

**OTRAS NOVEDADES**

MATTHES (Dr. M).—Diagnóstico Diferencial de las Enfermedades Internas. Esta obra es producto de la experiencia del autor en multitud de casos, con consideración de las teorías mas modernas en la materia. Edición esmeradísima, ilustrada con 109 grabados. Barcelona 1926. 1 tomo de 791 páginas encuadernado en tela.. .. .. .. .. .. .... $ 8.00

TEJERINA (Dr. Nicanor).—Tanatología y Necroscopia Forense. Estudios modernos, que responden al Programa de la Universidad de Buenos Aires. Buenos Aires 1926. 1 tomo en 4o. a la rústica.. .. .. $ 2.00

Enciclopedia Jurídica Española. Apendice de 1925. Tomo II. Contiene desde la F. en adelante. Barcelona 1926. 1 tomo en 4o. encuadernado en tapas.. .. $ 6.00

CARRARA (Francisco). — Teoría de la Tentativa y de la Complicidad o del Grado de la Fuerza Física del Delito. Traducción de V. Romero Girón. Madrid 1926. 1 tomo en 8o. encuadernado en pasta española.. .. .. .. .. .. .. $ 2.00

CODIGO CIVIL DE CUBA, publicado por la Revista de los Tribunales. Contiene la Ley de Bases, correcciones y reformas introducidas hasta el día por el Gobierno de Cuba y la Doctrina del Tribunal Supremo. Madrid. 1 tomo en 8o. con 900 páginas encuadernado en tela. .. .. .. .. .. .. $2.25

GEUSEN (L.)— Construcciones de Hierro. Hermosísima edición que contiene lo mas moderno en Ingeniería y obras de hierro. Contiene multitud de grabados. Madrid 1926. 1 tomo en folio encuadernado en tela.. $ 8.00

FERRI ( Enrico).— Proyecto de Código Penal para Italia. Exposición de las teorías positivistas, cuyas ventajas habrán de culminar en el éxito mas lisonjero, con las reformas respectivas. Madrid 1926. 1 tomo en 8o. encuadernado en pasta española.. .. .. .. .. .. .. $ 2.00

D'ARPI (Mario).— México. Magnífico Album con 147 ilustraciones en negro, 2 láminas en colores y 2 cartas geográficas, que representan lo mas notable en arquitectura antigua, paisaje, monumentos, etc. Bergamo 1 tomo en folio encuadernado en tela.. .. .. $ 3.50

LIBRERIA "CERVANTES" DE R. VELOSO Y CIA.
Avenida de Italia 62. Apartado 1115.
Teléfono A-4958. Habana.


**Fábrica de Mosaicos "La Cubana"**
*La Más Grande del Mundo. Tres Millones en Existencia*
MODERNOS Y ELEGANTES DIBUJOS. PRECIOS Y CALIDAD SIN COMPETENCIA
San Felipe y Ensenada. Cable: "Hidráulica". Teléf. I-1033. Habana


M.E.C.D. 2016

# VENDEMOS

## Obligaciones de Crédito Urbano

Perfectamente Garantizadas

INTERES **8%** ANUAL

***Los intereses se remiten por check a domicilio los días 1º de cada mes***

***Desde la fundación de la Compañía [hace nueve años] no se ha dado el caso ni una sola vez, ni siquiera en la moratoria, de demorar, ni un solo día, el pago puntual de los intereses de estas obligaciones.***

*Informes*

***Mendoza y Ca.*** *Trustee*

*OBISPO 63*


# PRODUCCION AZUCARERA DE LA ISLA DE CUBA

## ZAFRA DE 1925-1926

ESTADO de la exportación y existencias de azúcares hoy día 30 de septiembre de 1926 comparado con igual fecha de 1925 y de 1924

| EXPORTACION | 1924 Sacos | 1924 Toneladas | 1925 Sacos | 1925 Toneladas. | 1926 Sacos | 1926 Toneladas. |
|---|---|---|---|---|---|---|
| Habana | 1.693.734 | | 2.515.961 | | 2.008.265 | |
| Matanzas | 2.013631 | | 2.266.706 | | 1.618.712 | |
| Cárdenas | 2.017.674 | | 2.202.302 | | 1.766.591 | |
| Cienfuegos | 2.085.459 | | 2.603.305 | | 2.276.712 | |
| Sagua | 1.516.714 | | 1.811.406 | | 1.251.525 | |
| Caibarién | 1.706.344 | | 2.161.378 | | 1.369.050 | |
| Guantánamo | 660.829 | | 868.782 | | 1.010.592 | |
| Cuba | 576.300 | | 563.870 | | 599.155 | |
| Manzanillo | 849 | | 897.511 | | 896.530 | |
| Santa Cruz del Sur y Manopla | 688.800 | | 703.330 | | 616.743 | |
| Nuevitas, Pastelillo y P. Tarafa | 5.256.434 | | 5.980.319 | | 6.611.425 | |
| Antilla y Tánamo | 1.723.915 | | 1.843.803 | | 1.916.486 | |
| Nipe Bay | 390.216 | | 495.161 | | 479.405 | |
| Júcaro, P. Alto y B. Grande | 1.301.891 | | 1.449.258 | | 1.265.869 | |
| Puerto Padre y Vita | 971.169 | | 1.123.440 | | 1.129.756 | |
| Banes | 270.980 | | 385.820 | | 429.375 | |
| Manatí | 494.922 | | 426.615 | | 428.131 | |
| Zaza | 33.903 | | 26.000 | | 112.927 | |
| Casilda (Trinidad) | 132.752 | | 249.448 | | 168.828 | |
| | 24.584.699 | 3.512.100 | 28.574.415 | 4.082.059 | 26.010.077 | 3.715.725 |
| **EXISTENCIAS** | | | | | | |
| Habana | 169.594 | | 298.008 | | 303.913 | |
| Matanzas | 255.387 | | 717.514 | | 689.465 | |
| Cárdenas | 8.000 | | 647.307 | | 640.737 | |
| Cienfuegos | 23.319 | | 111.187 | | 84.652 | |
| Sagua | 17.904 | | 71.629 | | 162.205 | |
| Caibarién | 16.545 | | 131.788 | | 439.335 | |
| Guantánamo | 133.421 | | 92.430 | | 84.544 | |
| Cuba | 142.107 | | 194.800 | | 169.500 | |
| Manzanillo | " | | " | | " | |
| Santa Cruz del Sur y Manopla | " | | " | | " | |
| Nuevitas, Pastelillo y P. Tarafa | 425.518 | | 1.141.004 | | 719.671 | |
| Antilla y Tánamo | 76.846 | | 114.389 | | 209.880 | |
| Nipe Bay | 83.461 | | 86.819 | | 55.357 | |
| Júcaro, P. Alto y B. Grande | " | | " | | " | |
| Puerto Padre y Vita | 460.302 | | 498.855 | | 327.300 | |
| Banes | 2.450 | | 122.664 | | 84.976 | |
| Manatí | 33.437 | | 187.489 | | 173.743 | |
| Zaza | 8.947 | | 34.025 | | 17.884 | |
| Casilda (Trinidad) | 57.287 | | 26.169 | | 61.125 | |
| | 1.913.984 | 273.426 | 4.476.077 | 639.439 | 4.224.287 | 603.469 |
| | | 3.785.526 | | 4.721.498 | | 4.319.194 |
| Consumo local | | 100.000 | | 107.000 | | 110.000 |
| Recibidas hasta 30 de Junio en puer | | 3.885.526 | | 4.828.498 | | 4.429.194 |

**Distribución de las 3.512.100 toneladas de azúcar exportadas hasta 30 de septiembre de 1924**

| | Sacos | Toneladas. |
|---|---|---|
| Puertos al Norte de Hatteras. | 14.270.172 | 2.038.596 |
| New Orlenas. | 3.596.997 | 513.857 |
| Interior E. U. | 167.048 | 23.864 |
| Galveston | 857.328 | 122.475 |
| Savannah | 853.160 | 121.880 |
| Canadá. | 363.648 | 66.236 |
| España. | " | " |
| México. | " | " |
| A. del Sur. | 11.375 | 1.625 |
| Japón y China. | 87,789 | 12,541 |
| Australia. | " | " |
| India. | " | " |
| Europa. | 4.277.182 | 611.026 |
| | 24.584.699 | 3.512.100 |

**Distribución de las 4.082.059 toneladas de azúcar exportadas hasta 30 de septiembre de 1925**

| | Sacos | Toneladas |
|---|---|---|
| Puertos al Norte de Hatteras. | 14.014.511 | 2.002.073 |
| New Orleans. | 4.280.480 | 611.497 |
| Interior E. U. | 184.849 | 26.407 |
| Galveston | 1.221.112 | 174.444 |
| Savannah | 1.035.167 | 147.881 |
| Canadá. | 878.668 | 125.524 |
| España. | " | " |
| México. | " | " |
| A. del Sur. | 192.693 | 27.528 |
| Japón y China. | 238.128 | 34.018 |
| Australia. | " | " |
| India. | " | " |
| Europa. | 6.528.807 | 932.687 |
| | 28.574.415 | 4.082.059 |

**Distribución de las 3.715.725 toneladas de azúcar exportadas hasta 30 de septiembre de 1926**

| | Sacos | Toneladas |
|---|---|---|
| Puertos al Norte de Hatteras. | 13.781.082 | 1.968.726 |
| New Orleans. | 3.725.830 | 532.621 |
| Interior E. U. | 277.345 | 39.621 |
| Galveston. | 1.459.124 | 208.446 |
| Savannah. | 1.102.486 | 157.498 |
| Canadá. | 362.171 | 51.739 |
| España. | 9.348 | 1.335 |
| México. | " | " |
| A. del Sur. | 3,521 | 503 |
| Japón y China. | 1.151.828 | 164.547 |
| Australia. | 191.265 | 27.323 |
| India. | 21,000 | 3,000 |
| Europa. | 3.814.691 | 544.956 |
| | 26.010.077 | 3.715.725 |

Habana ,30 de septiembre de 1926.

*Notas:*—Sacos de 320 libras.
Toneladas de 2,240 libras.

Joaquín G. Gumé. Leandro Mejer.


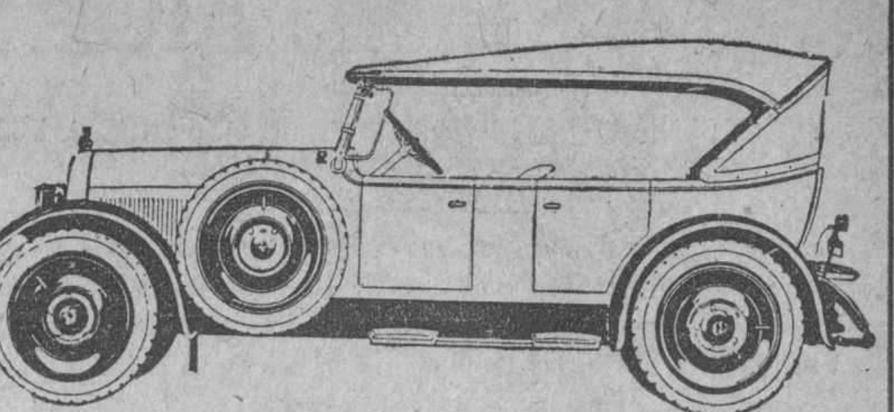

# PRONTO

## LIQUIDACION VERDAD DE AUTOS DE USO

Gran oportunidad para los negociantes en carros de segunda mano a quienes daremos concesiones especiales.

Ofrezcan el precio que quieran. En cualquier cantidad razonable se llevarán gangas increibles.

Venga a ver nuestra Exposición de autos de uso flamantes de varias marcas.

Los vendemos con facilidades de pago a pesar de sus precios inverosímiles.

***J. Ulloa y Cía.***

P. Martí 3, 5 y 7. Habana. Tel. M-7951


# INFORMACION MERCANTIL DEL PUERTO

**BUQUES CON REGISTRO ABIERTO PARA LA EXPORTACION**

Vapor rarmericano Atenas, para Colón y escalas.
Vapor americano Pastores, para Cristóbal y escalas.
Vapor americano Parismina, para Colón y escalas.
Vapor inglés Toloa, para Nueva York.
Vapor americano Siboney, para New York.
Idem idem Munargo, para New Orleans.
Idem idem Cartago, para Nueva Orleans.
Idem idem Turrialba, para Nueva Orleans.
Vapor americano Turrialba, para New Orleans.
Vapor cubano Estrada Palma, para Baltimore.
Vapor español Patricio de Satrústegui, para Veracruz.
Vapor español Aldecoa, para España.
Vapor americano Monterrey, para New York.
Vapor italiano Timavo, para San Francisco y escalas.
Vapor americano Munsomo, para Jacksonville.
Vapor inglés Orcoma, para Liverpool.
Vapor americano Ebro, para Valparaíso.
Vapor inglés Essequibo, para New York.

---

Vapor cubano Santiago de Cuba, capitán Bascuas, procedente de Santiago de Cuba y escalas, y consignado a la Empresa Naviera de Cuba.

De Santiago de Cuba:
Manuel Rofast Co., 24 cajas de chocolates.
Cuban Trading Co. 1 cilindro vacío.
Cuban Air Products Co. 20 id. id.
West India Oil R. Co. 25 barriles idem.
Purdy y Henderson 3 huacales azulejos.
H. Liebnia 1 fardo tejidos.
Cuban Carbonic 32 tambos vacíos.
West India Oil R. Co. 190 bultos envases idem.
Llopart y Santamaría, 15 sacos de café.

De Victoria de las Tunas:
West India Oil R. Co. 20 tambores vacíos.

De Guantánamo:
U. Toledo 1 tercio tabaco.
West India Oil R. Co. 4 barriles vacíos.

De Sagua de Tánamo:
E. M. 7 bultos muebles ropas y efectos.
Orden 108 sacos cocos.
La Polar 11 barriles botellas vacías.
La Tropical 50 idem idem.

De Antilla:
West India Oil R. Co. 165 bultos envases vacíos.
Compañía Cubana de Cemento El Morro, 7 atados sacos idem.
Vallejo Steel Co. 150 rollos de alambre.
Empresa Naviera de Cuba, 1 caja efectos.

De Gibara:
González y Ferrer 45 bolsas 1 saco frijoles.
Jefe Laboratorio 1 paquete muestras de vino.
Briol y Co. 5 fardos suelas.
Felipe Gil 550 racimos manzanos.
Casimiro Alvarez 23 sacos frijoles.
Laurence Bros 1 camión.
Suárez Tous y Co. 25 sacos café.
Suero y Co. 110 id. id.
M. E. Harlan 16 barriles sebo.
West India Oil R. Co. 20 bultos envases vacíos.
Empresa Naviera de Cuba 1 barril cemento.

De Holguín:
Cuban Lubricanty 2 pipotes vacíos.
González y Suárez 16 fardos tasajo.
Galbán Lobo Co. 2 sacos garbanzos.
Henry Clay Bock 1 caja tabaco.
West India Oil R. Co. 15 bultos envases vacíos.

De Nuevitas:
Abalo Durán y Co. 700 racimos manzanos.
Ajax Cuba Co. 2 gomas.
Aguilera Margañón 110 cajas cerveza.
Suárez Ramos y Co. 1 saco frijoles.
West India Oil R. Co. 99 bultos envases vacíos.

De Tarafa:
Segundo Buznego 25 atados quesos.

De Jaronú:
West India Oil R. Co. 2 barriles vacíos.

De Georgina:
West India Oil R. Co. 12 barriles vacíos.

De Chambas:
West India Oil R. Co. 9 barriles vacíos.

De Morón:
West India Oil R. Co. 22 bultos envases vacíos.

De Lombillo:
West India Oil R. Co. 5 bultos envases vacíos.

De Woodin:
C. Romañá 1 tanque vacío.
West India Oil R. Co. 25 bultos envases idem.

De Senado:
Cuban Air Products Co. 43 cilindros vacíos.

De Jaruco:
C. D. Gancedo 1 pipote vacío.

**MOVIMIENTO DE EXPORTACION**

TABACO

Vapor americano Orizaba, para New York.
Echevarría y Pérez Orden 13 barriles 2 pacas y 4 tercios tabaco.
Sobrinos de A. González Orden 6 idem idem 2 barriles idem.
C. González Orden 2 idem 1223 tercios.
Allones Ltd. Orden 6 cajas de tabacos.
Romeo y Julieta Orden 42 id. id.
M. A. Suárez Orden 40 pacas 251 tercios tabaco en rama.
Leslie Pantin Orden 16 cajas tabaco elaborado 2.247 tercios 90 barriles 22 pacas tabaco en rama.
Compañía Despalilladora Orden 26 tercios idem.
Abrahan Haas Orden 50 barriles tabaco.
H. Smith Orden 50 id. id.
G. C. Smith Orden 5 idem 10 tercios idem.
Gonzalo Cañaveral Orden 15 tercios.
Hijos de D. Montero Same 5 pacas 3 tercios idem.
Menéndez y Co. J. Argüelles 2 id. 9 barriles idem.
I. Kaffenburg Son. Orden Holanda, 700 tercios tabaco.
Echevarría Pérez Orden de General Cigar Co. 200 tercios 230 pacas tabaco en rama.
V. Barba Orden Estados Unidos 200 tercios idem.
Idem a B. V. A. Estados Unidos, 108 idem idem.
Idem Orden Alemania, 732 tercios idem.
A. J. Van Corput Orden Holanda, 117 bultos tabaco.
Stern Mendelshon Orden 130 pacas tabaco en rama.
Idem H. Smith Son 175 barriles idem rama.
Walter Sutter a J. Franker Co., 40 pacas idem.
C. del Peso a G. T. 10 tercios tabaco en rama.
Torres Gener Hermano a Park Tilford 25 cajas con 76.800 tabacos.
Idem Orden Glasgow, 10 cajas con 1.000 libras picadura.

---

Vapor inglés Ebro, para Valparaíso.
Fernández Palicio Orden 60 pacas tabaco.

Vapor americano Governor Cobb, para Key West.
M. A. Pollard, a A. Santaella 10 pacas tabaco.

TORONJAS

Vapor americano Orizaba, para Key West.
Havana Terminal Orden 3|323 huacales toronjas.

---

Vapor americano J. R. Parrot, para Key West.
Havana Terminal a Cuban American Forwarding 2.958 huacales toronjas.
Idem Orden 875 idem idem.

AZUCAR

Vapor americano Munargo, para New Orleans.
Central Hershey Orden 44.800 saquitos azúcar refinada.

Vapor italiano Timavo, para California.
The Cuban American Sugar 16.700 saquitos azúcar refinada.

---

Vapor americano Orizaba, para New York.
Central Toledo Orden 200 sacos de azúcar centrífuga.

CUERO

Vapor americano Orizaba, para New York.
V. Pereda a U. G. S., 60 pacas esponjas.

TEJAS

Vapor americano J.R. Parrot, para Key West.
E. del Río 15.000 tejas.
H. Moeller 7000 idem.
M. P. Orden 6.500 idem.
A. Abare Orden 23200 id.

FRUTAS Y VEGETALES

Vapor americano Orizaba, para New York.
A. Cejudo a Manniello Bros Estados Unidos, 10 bultos malangas 11 idem yuca 5 idem toronjas 10 idem calabazas 115 idem aguacates 800 huacales piñas 140 bultos plátanos.
Kingsbury y Co. a H. C. Estados Unidos 171 huacales piñas.
P. D. de Pool a Keller Bros, Estados Unidos 100 idem aguacates.
J. G. Reedin Orden Estados Unidos, 30 idem piñas.

---

Vapor americano Cuba, para Key West.
A. Cejudo a A. García Estados Unidos 7 bultos malangas 20 idem plátanos 300 idem aguacates.
Idem a García y Co. 20 idem plátanos.
Idem Orden Estados Unidos, 150 idem idem 4 idem malangas.
Modesto Ledón a S. D. Estados Unidos, 63 huacales piñas.

---

Vapor americano Heredia, para New Orleans.
A. Cejudo a J. Chalons, 600 huacales de piñas 400 idem aguacates.

**RESUMEN DE VIVERES**

Vapor inglés Betwa, de Calcutta, escalas.

De Calcutta:
Arroz 7360 sacos.

De Rangoon:
Arroz 16.400 sacos.

---

Vapor hondureño Gatun, de New Orleans.
Camarones 92 cajas.
Idem 5 barriles.
Macarrones 500 cajas.
Salmón 170 idem.
Sal 300 sacos.
Harina 900 idem.
Maíz 2650 idem.

---

Vapor americano Munargo, de New Orleans.
Harina 1900 sacos.
Arroz 750 idem.
Alimento 602 idem.
Maíz 2464 idem.
Leche 1200 cajas.
Chorizos 250 idem.

Vapor americano J. R. Parrot, de Key West.
Manteca 283 bultos.
Idem 21795 kilos.
Puerco 25573 idem.
Idem 2263 piezas.
Uvas 3873 huacales.
Jamón 61 idem.
Menudos 213 bultos.
Galleta 1 idem.
Pimienta 3 barriles.
Jamón 1022 cajas.
Huevos 2460 idem.
Coles 18467 kilos.
Lomo 25 cajas.
Salchichas 15 barriles.
Beef 10 idem.

---

Vapor americano Parismina, de New Orleans.
Avena 850 sacos.
Arroz 1400 idem.
Afrecho 200 idem.
Harina 2075 idem.
Harina maíz 100 idem.
Café 200 idem.
Manteca 350 tercerols
Ostiones 35 cajas.
Mantequilla 30 idem.

---

Vapor inglés María de Larrinaga, de Liverpool.
Whiskey 1259 cajas.
Bacalao 90 idem.
Dulces 14 idem.
Ginebra 576 idem.
Buches 25 idem.
Cerveza 407 idem.
Aceite 30 tambores.
Arroz 2500 sacos.
Manteca 100 bultos.

# COMPAÑIA CUBANA DE PESCA, S. A.

Por medio del presente se hace saber a los señores accionistas de esta Compañía, que el pago de los dividendos números 15 y 16 correspondientes a las acciones preferidas, se empezará a efectuar el día 20 del presente mes de Octubre, en las Oficinas de la Empresa, situadas en la calle de Narciso López número 4 en esta ciudad.

**Manuel ARECES,**
Vice-Presidente.

10.520. 3d-12.

# HAVANA ELECTRIC & UTILITIES COMPANY

**AVISO**

La Junta Directiva de ésta Compañía ha declarado un dividendo de tres pesos ($3.00) por acción sobre las acciones Primeras Preferidas de 6 por ciento acumulativo, por el semestre que terminará en Noviembre 14 de 1926, y un dividendo de cinco pesos ($5.00) por cada acción sobre las acciones de Preferencia Acumulativas, por el año que termina el 14 de Noviembre de 1926.

Estos dividendos se pagarán el día 15 de Noviembre próximo venideros por medio de cheques que se enviarán al domicilio de los señores Accionistas que aparezcan registrados en los libros de la Compañía al cierre de las operaciones del día 22 de Octubre de 1926.

Los libros de traspasos de acciones permanecerán abiertos durante el período de tiempo comprendido entre las fechas indicadas.

Los cambios de domicilios deberán ser comunicados oportunamente por escrito a la oficina de la Compañía, Monte número 1, Habana.

Habana, 7 de Octubre de 1926.

**F. Steinhart.**
Presidente

**MOVIMIENTO DE ENFERMOS**

HOSPITAL NACIONAL GENERAL CALIXTO GARCIA

Octubre 12 de 1926.
Director: Dr. López Silvero.
Médico de Guardia: Dr. Cornide.
Alumno de Guardia: Guillermo García.

LISTA DE INGRESOS

Luciano Hernández, 50 años, mestizo, Habana; Ricardo González, 34 años, blanco, España; María González, 24 años, blanca, Cienfuegos; Joaquín Barredo, 57 años, blanco, Alquizar; Víctor León, 25 años, blanco, Palacios; Domingo Gómez, 59 años, blanco, Habana; Guadalupe Collazo, 22 años, negra, Wajay; Pantaleón Ramos, 80 años, negro, Habana; Gloria Cusiné, 13 años, blanca, Matanzas; Celestino Domenech, 28 años, blanco, Cárdenas; José Chiu Chiu, 25 años, amarilla, China; José Pereira, 55 años, blanco, España; Juan Oristrelles, 54 años, blanco, España; Victoria Dihigo, 25 Majamil, 18 años, blanco, Siria; Antonio Valdés, 7 años, blanco, Habana; Isidra Quintana, 43 años, negra, Recreo; Francisco Herrera, 40 años, negra, P. Betancourt; Justo Alvarez, 30 años, blanca, España; Lorenzo de Pedro, 39 años, blanco, Habana; Enrique Villafranca, 11 años, blanco, Costa Rica; José Pérez Pino, 50 años, blanco, Calabazar, María Naraseo, 25 años, mestiza, México; Teresa Fernández, 58 años, blanca, España; Eugenia Rodríguez, 24 años, negra, P. del Río; Sostero Piñeiro, 44 años, blanco, Q. de Güines; Facunda Ballón, 24 años, blanca, Marianao; Miguel Pérez, 65 años blanca, S. A. de los Baños; Sebastián Hernández, 60 años, blanco Habana; Adelaida Prieto, 18 años, blanca, Cuba; Evelino Parra, 46 años blanco, España; Julia Suárez, 5 años, Cuba; Boris Michelín, 24 años, blanco, Rusia.
Médico de Imaginaria Dr. Rosell.

| | |
|---|---|
| Enfermos comunes | 87[illegible] |
| " tuberculosos | 132 |
| " veteranos | 4 |
| | 1053 |

LISTA DE SALIDAS

José María Chirino, 22 años, blanco, P. del Río; Angela Mowaon, 70 años, mestiza, Mocha; María Reyes, 21 años, mestiza, Matanzas; Rosario Rosado, 74 años, blanca, Guatao; Enriqueta Correa, 39 años, negra, G. de Melena; América Acosta, 38 años, blanca; María del Valle, 39 años, blanca, Cuba, Elisa Pérez, 25 años, negra, P. del Río; Jorge Cowley, 25 años, blanco, Cuba; María Colomé, 28 años, negra, S. A. Baños; Juan oGdines, 25 años, negro, Cuba; Elisa Delgado, 25 años negra, Cuba; América Godines, 45 años, negra, Cuba; Juana Pérez, 77 años, negra, Habana; Ninón Rosa, 9 meses, blanca, B. Honda; Carlos Guerra, 32 años, mestizo, Matanzas; Telesforo Díaz, 57 años, blanco, Habana; José Hernández, 37 años, negro, Habana; Ramona Rivero, 15 años, negra, C. del Sur; Moralinda Trujillo, 17 años, blanca, Cienfuegos; Clemente Kudzmo, 27 años, blanco, Polonia; Francisco Vento, 19 años, blanco, Habana; José Méndez, 50 años, negro, España; Gabriel Jorge 22 años; blanco, Siria; José Alvarez, 30 años, blanco, Habana; Felipe Galbol, 33 años, blanco, Cienfuegos; José Barrientos, 22 años, blanco, Matanzas; Paula Sánchez, 38 años, blanca, S. A. Palma; Teodoro Ibañez, 22 años, blanco, Camagüey; Orfilio Jimenez, 15 años, negro, San xzonnrBneardistshrdlu shrdl dlu uu ñales; Bernardino García, 27 blanco, España; Lorenzo de Pedro, 39 años, blanco, Habana.

FALLECIDOS

Antonio Chong, 32 años, amarilla, China.

**DEFUNCIONES OCURRIDAS AYER, EN LA HABANA**

Relación de certificados de defunciones registrados durante el día de ayer en el Negociado de Demografía de la Secretaría de Sanidad y Beneficencia.

Fernando Fanes, blanco, 66 años, Virtudes 84, gastro enteritis; Lucrecia Amador, blanca, 23 años, Cerro 551, embarazo, Gloria Roja, mestiza, 14 meses, Jesús Peregrino 67, gastro enteritis; Antonio Chong, amarilla, 32 años, Hosp. C. García, cáncer del maxiliar; Enrique Sánchez, blanco, 4 meses, Concepción 303, bronco neumonía; Lucrecia Rayo, blanca, 32 años, Martí 8, tuberculosis pulmonar; Eladio González, blanco, 37 años, calle 18 número 26, angina de pecho; Domingo José, blanco, 42 años, Hosp. Las Animas, neumonía; Eduardo Fernández, blanco, 63 años, Covadonga, cáncer de la laringe; Rafael E. del Pino, blanco, 4 meses, San Nicolás 186, nefritis aguda; Blas Vazquez, blanco, 65 años, Benéfica, encefalitis; Amado Hernández, mestizo, 36 años, Emma 97, lesión cardiaca; María Jesús Muñiz, blanca, 90 años, Cárdenas 75, gastro enteritis; Sebastián Izquierdo blanco, 47 años, D'Estrampes y Maloja, tuberculosis; Alicia Antonia Laveana, blanca, 3 meses, Villegas 109, edema del pulmón; Manuel Delgado, blanco, 8 meses, San Cristóbal 3, bronconeumonía; Humberto Payes, mestizo, 3 meses, Cadiz 105, obstrucción intestinal; José Varela, blanco, 38 años, Quinta Canaria, apendicitis; Ignacio Morales, blanco, 29 años, Teniente Rey 37, reumatismo; Josefa Rodríguez, blanca, 73 años, Asilio Santa Marta, insuficiencia mitral.


# I. VILLARREAL

TALLER DE REPARACIONES, NIQUELADO Y CILINDROS DE GOMA. — REPARAMOS TODA CLASE DE MAQUINAS DE ESCRIBIR Y DE SUMAR.

Máquinas de escribir y de sumar, nuevas y reconstruidas de las mejores marcas.

Efectos de escritorio en general, sellos de goma.

TELEFONO A-5529.
HABANA, 122 y 124.
HABANA.



***Exquisitas Sardinas a la Cazuela***

ANTONIO ALONSO, Hijos. Vigo, España



USE TALCO DE COLGATE

*Seca el Sarpullido*

Deja la piel sedosa, fresca y perfumada. Nada más agradable después del baño que Talco "Violeta" de Colgate.

25 Cts. en E. U. A. - 25 Cts. en Cuba.

Distribuidores: Starks Incorporated, Arsenal 2 y 4.



OFTALMO GOTAS

FORMULA

| | |
|---|---|
| Sulfato de zinc. | 0.03 Grs. |
| Adrenalina, solución al milésimo | 2.00 Grs. |
| Solución de Oxicianuro de Hidrargirio al 1 por 5 mil. | 25.00 Grs. |

Indicado en todas las irritaciones e infecciones de la conjuntiva. (catarros oculares), tanto para curarlas como para evitarlas profilácticamente. Hace cesar la inflamación, el dolor, etc. etc.

Manera de usarlo:

Instílese una gota de 2 a 3 veces al día, salvo indicación facultativa.

Preparado por el

DR. ARTURO C. BOSQUE
Laboratorio: Tejadillo No. 38.
Habana


M.E.C.D. 2016

# NOTAS POLITICAS

## EL JEFE DEL PARTIDO CONSERVADOR RECOMIENDA A LOS SUYOS SERENIDAD Y ENTUSIASMO

**Los Notarios ante las Juntas Municipales de la Provincia de la Habana. ¡La columna en blanco.—El club "José María de la Cuesta".—Noticias del campo Popular. — "Los gendarmes del general Machado". Felicitaciones a Asbert y resultado de las elecciones en 1922 en Pinar del Rio. — ¡Numeritos!**

Conservadores:

Las obligaciones que me impone el Cuerpo Electoral en Pinar del Río, exigen mi presencia, por unos días, en esa ciudad, a la que regresaré en breve.

No por ello desatenderé en lo más mínimo el despacho de todos los asuntos que os conciernen, pues permaneceré en constante comunicación con el Secretario del Partido, el doctor Francisco Soto Izquierdo, que está al frente de la Oficina, en Oficios número 18, Departamento número 202, y resolveré sin pérdida de tiempo todas las consultas y quejas que se me dirijan.

Los Presidentes de Juntas Municipales deben elevar a la Provincial respectiva todas sus comunicaciones, y ésta las enviará inmediatamente al Directorio supremo que actúa en la Habana.

Recomiendo a todos la mayor serenidad y el más intenso entusiasmo para actuar en las elecciones que se aproximan, en la seguridad de que por los sagrados intereses de nuestro Partido, en conexión con los más elevados de la Patria, realizaré todos los sacrificios que se me impongan.

**Juan M. CABADA,**
Presidente del Partido Conservador.

### LOS NOTARIOS QUE REALIZARAN LOS ESCRUTINIOS EN LAS MUNICIPALES DE LA PROVINCIA DE LA HABANA

Para Agucate) doctor Alberto Fernández de Castro y González; para Alquízar: doctor Santiago F. Palacio y Vega; para Batabanó: doctor Juan Luis Gelabert y Barrute; para Bauta: doctor Eduardo Bruzón Alavedra; para Bejucal: doctor Antonio Franqui y Verdés; para Caimito del Guayabal: doctor Oscar Fernández y García; para Guanabacoa: doctor Carlos A. Saladrigas y Heredia; para Güines: doctor Ramón Blanco Laredo; para Güira de Melena: doctor Raúl Morejón; para Isla de Pinos: doctor Aurelio de la Pazuela y Real; para Jaruco: doctor Eduardo C. Betancourt y Agüero; para La Salud: doctor Tomás Zapata y Soto; para Madruga: doctor Miguel Angel Tamargo y Vidal; para Marianao: doctor Adolfo Delgado y Longa; para Melena del Sur: doctor Francisco A. Ibarra y Suriz; para Nueva Paz: doctor Manuel Martínez Sandujo y Troncoso; para Quivicán: doctor Tomás Alvarez Figueredo; para Regla: doctor Ortelio Foyo y Carabia; para San Antonio de los Baños: doctor Narciso Cobo y del Castillo; para San Antonio de las Vegas: doctor Gaspar Alonso Betancourt y Valdés; para San José de las Lajas: doctor José Manuel Mantecón y de la Fuente; para San Nicolás: doctor Alberto Sánchez Ocejo; para Santa María del Rosario: doctor Domingo Romeu y Jaime; para Santiago de las Vegas: doctor Arturo Sánchez de Puentes y Pérez Ricart; para la Habana: doctor Alberto J. Carrillo y Pintó.

### POR LA COLUMNA EN BLANCO
**(En obsequio del doctor Manuel Secades)**

"Una mirada retrospectiva a todos los órdenes de la vida cubana basta para conocer el progreso incesante que a nuestro alrededor se realiza.

El advenimiento de nuestra forma republicana de gobierno (veáse el título que ostenta nuestra Carta Fundamental) la convención constituyente redactó el Código Electoral, marcando los primeros pasos del pueblo soberano, cuya soberanía se ejerce por medio del voto.

Esa primer labor no pudo ser perfecta, como no lo ha sido nunca la primera etapa de las innovaciones, porque la mente creadora teniendo que tener en cuenta multitud de circunstancias del caso, en la mayoría de las veces ni aún se ha podido dar cuenta exacta de todos los detalles de la innovación que moldea.

La Democracia salió triunfante en ese primer esbozo de Código Electoral, porque la base de ese sistema que se llama Democracia es comparable a un triángulo: por uno de los lados establece la libre emisión del pensamiento y por ende del voto sin cortapisas, por otro de los lados reafirma la igualdad de derechos para todos los ciudadanos, lo mismo en materia electoral que en todos los demás asuntos de la República. Y por el tercer lado completa su eficiencia haciendo inviolable el acatamiento a las decisiones de las mayorías.

Ese triángulo que sintetiza la Democracia hubiera quedado destruído si en las Boletas Electorales se le hubiese dicho al elector: "aquí tienes una boleta para que ejercites tu derecho electoral: pero he aquí las personas designadas por los Partidos Políticos y sólo a ellos puedes dar tu voto".

Pero afortunadamente no resultó así: porqué además de las columnas que debían llenarse con los candidatos de los Partidos, tenían y aún siguen teniendo las Boletas una columna en blanco.

**Esa columna en blanco,** que por el hecho de no decir nada aparentaba no tener valor ni significación, vino no obstante a ser el áncora de salvación, de la Democracia, cuya base quedó solidificada.

**Esa columna en blanco,** ha destruído el privilegio que sin ella se habría establecido, ya que todo ciudadano aunque no esté específicamente encasillado, tiene derecho a ser electo. Además **esa columna en blanco,** permite al elector dar su voto libremente a aquellos ciudadanos que él considere más preparados, para ser útiles a la patria aunque sus nombres no figuren en los apartados dedicados a los candidatos oficiales de los Partidos Políticos.

**Esa columna en blanco** es como un llamamiento patriótico que se hace al elector. Tal parece que dice: "conserva tu soberanía no menoscabes tus derechos: escribe en mi los nombres de esos hombres que por sus méritos reconocidos son garantía de buenas actuaciones, no te dejes imponer el vasallaje en favor de hombres de mérito escaso o nulo, porque si bien sus nombres aparecen impresos en las Boletas tal vez en su frente irruborizable lleven también impreso algún reflejo maculado o por lo menos señales de una mentalidad inferior.

Con esta actuación independiente, dejando de votar por los que no convienen a la patria en estos momentos angustiosos en que empiezan a reverdecer desgraciadamente las **ideas** que se suponían extirpadas de raíz; y llevando a la **columna en blanco,** los próceres de la intelectualidad y sobre todo de la honradez **acrisolada, cumplimos con** nuestra **conciencia a fuer de buenos cubanos** y apuntalamos la obra regeneradora del gran patricio que hoy rige nuestros destinos, quien ha dicho en todos los tonos y en todos los actos públicos a que viene asistiendo, que "ya pasó la época tan gráficamente denominada de "la vela de sebo".

**Pedro A. CARDENAS.**

### EL CLUB JOSE MARIA DE LA CUESTA

Mañana jueves, a las ocho de la noche, se reúne en Junta Extraordinaria, la directiva del citado club, y los que forman la Comisión Electoral, así como Presidentes y Secretarios de Delegaciones, para tratar de la siguiente orden del día:

Lectura del acta anterior.
Comunicaciones.

### ANGEL RIOS DE LA FE

Tócale hoy—en el turno que hemos establecido para traer a estas columnas los candidatos a puestos electivos de los distintos partidos políticos—a Angel Río de la Fe, prestigiosa figura del Partido Con-

servador Nacional, que figura con grandes y merecidas posibilidades entre los candidatos a concejales del conservatismo habanero.

Trátase de uno de esos elementos de verdaderas simpatías en el cuerpo electoral y de verdadero arraigo entre sus correligionarios políticos, que conocen su temple de luchador y su gran amor y desinterés al partido que honrará desde el Consistorio.

Su postulación ha tenido profundo y simpático eco, merecido por cierto, tratándose, como se trata, de un prestigioso comerciante de esta plaza, que se ha distinguido siempre por su caballerosidad y corrección a toda prueba.

Le hemos preguntado sobre sus futuros planes al ver realizada la legítima aspiración que mantiene—y que ha hecho suya de todo corazón tan popular y batallador político como Angel Bertematy—y Angel Río de la Fe, modesto en grado sumo, nos ha contestado:

—No me gusta ofrecer; sólo sé decir que cumpliré como el que más, defendiendo los intereses de esta Municipalidad y los del partido que me honra llevándome en su candidatura de triunfo".

Felicitamos al triunfador, pues abrigamos la seguridad de ver realizada su aspiración, merecida recompensa a su denodada y provechosa labor en beneficio de su partido, que le cuenta entre sus más preciados miembros.

### LA ASOCIACION DE PRESIDENTES Y SECRETARIOS DEL PARTIDO POPULAR CUBANO

Los señores Caamaño de Cárdenas, Lázaro Vicente y Agustín Alvarez, Presidente y Secretarios, respectivamente, de la Asociación de Presidentes y Secretarios del Partido Popular Cubano, han convocado a una reunión para la noche de mañana jueves, en el local social, Neptuno número 17, altos.

Informe de la Comisión con el señor José María de la Cuesta, candidato de los liberales habaneros, favorables a todos los miembros del club.

Asuntos generales.

### REORGANIZADO EL COMITE DEL PARTIDO POPULAR DEL BARRIO DE ATARES

Previa convocatoria al efecto, el día 17 del actual celebró sesión el Comité Ejecutivo Popular del Barrio de Atarés para cubrir vacantes existentes en ese organismo quedando constituído en la forma siguiente:

Presidente: Apolonio García Cárdenas.

Vice-presidentes: Miguel Rojas Ríos; Pedro Oleaga; Pedro Valdés Armenteros; Elías Guerra y Francisco Torres.

Secretario de Actas: Ismael Valdés Bustamante.

Vice-secretario de Actas: Alberto Villalba.

Secretario de Correspondencia: José Ills Torres.

Vice-secretario de Correspondencia: Julián Alvarez Cárdenas.

Tesorero: Ramón Falcón Hernández.

Vice-tesorero: Efesio Coteras París.

Vocales: Cipriano Durañona; Gabriel Daza; Joaquín Otero Acosta; Pedro Miguel Cuasta Cuesta; Luis Díaz Cruz; Juan Batista; José Herrera; Armando Guerra y Pedro Cárdenas.

### EL COMITE POPULAR DE ATARES

El Comité Ejecutivo del Partido Popular Cubano en el barrio de Atarés, se reúne en la noche de hoy miércoles, en la casa Fernandina número 68.1|2, para conocer de la siguiente orden del día:

Aprobación del acta anterior.
Toma de posesión.
Conocer renuncias.
Cubrir vacantes.
Recomendación al Comité Ejecutivo Municipal de Miembros Políticos a las Mesas Electorales del barrio.

### LOS GENDARMES DEL GENERAL MACHADO

Marcelino Sande, Presidente de la Agrupación Política Gendarmes del General Gerardo Machado, nos pide hagamos público a todos los Presidentes y Secretarios de Comités de barrio de la citada colectividad, haber quedado instaladas las oficinas de la misma en la calle Animas número 120, altos, con el objeto de que puedan concurrir todos los días hábiles de 8a 11.1|2 y de 1 a 6 p. m., para recibir las instrucciones necesarias para la lucha comicial que se avecina, al mismo tiempo, la citada presidencia, ruega encarecidamente a todos los afiliados, que persigan a los que compran y venden cédulas electorales, con el fin de que se acabe de una vez y para siempre lo que en ciertas elecciones ocurría y para ayudar a la obra de regeneración que ha impuesto el Honorable señor Presidente de la República, lo mismo que se debe trabajar sin descanso por su reelección, para bien de Cuba y de todos sus ciudadanos.

### CONTINUA EL GENERAL ASBERT RECIBIENDO FELICITACIONES POR SU PROGRAMA DE CARRETERAS

De Güira de Melena:

Octubre 9 de 1926. General Asbert, Habana.—Pueblo entusiasmado por programa carreteras inserto DIARIO DE LA MARINA, seis del corriente, espera de su Gobierno terminación carretera de Güira de Melena a Playa Cajío.

**Luis Suárez, Cristo, José A. López.**

De San Antonio de los Baños:

Octubre 9 de 1926. General Asbert, Habana.—Plataforma sobre carreteras llena aspiraciones pueblo y le felicita. De todo corazón.

**Llaneras, Concepción Recio.**

De Melena del Sur:

Octubre 9 de 1926. General Asbert, Habana.—A pesar oposición autoridades municipales anoche quedó constituído Comité Asbertista este pueblo, siendo aclamada su candidatura con gran entusiasmo.

**Cantón.**

### EL DIRECTORIO MARIANISTA DE SAN FELIPE

A las nueve de la noche de hoy y en sus oficinas de Aguiar esquina a Teniente Rey, se reúne el Directorio Marianista del bariro de San Felipe.

### ¡NUMERITOS!

Copiamos de la Gaceta Oficial y... no comentamos, el resultado de las últimas elecciones municipales en la Provincia de Pinar del Río: (1922)

**ARTEMISA**

| | Votos. |
|---|---|
| Pdo. Conservador | 1.493 |
| " Popular | 5 |
| " Liberal | 1.725 |

**CABAÑAS**

| | |
|---|---|
| Conservador | 1.311 |
| Liberal | 1.114 |
| Popular | 76 |

**CANDELARIA**

| | |
|---|---|
| Pdo. Liberal | 912 |
| Pdo. Conservador | 581 |
| Pdo. Popular | 7 |

**CONSOLACION DEL NORTE**

| | |
|---|---|
| Conservador | 1.203 |
| Liberal | 371 |

**CONSOLACION DEL SUR**

| | |
|---|---|
| Conservador | 3.036 |
| Liberal | 1.431 |
| Popular | 25 |

**GUANAJAY**

| | |
|---|---|
| Liberal | 946 |
| Conservador | 28 |
| Popular | 4 |
| Independientes | 38 |
| Amigos del Pueblo | 690 |

**GUANE**

| | |
|---|---|
| Conservador | 1.086 |
| Liberal | 1.217 |
| Popular | 309 |

**PALACIOS**

| | |
|---|---|
| Liberal | 856 |
| Conservador | 1.144 |

**MANTUA**

| | |
|---|---|
| Conservador | 684 |
| Liberal | 662 |
| Popular | 121 |

**MARIEL**

| | |
|---|---|
| Conservador | 693 |
| Liberal | 572 |

**PINAR DEL RIO**

| | |
|---|---|
| Conservador | 2.933 |
| Liberal | 2.103 |
| Popular | 112 |
| Republicano | 122 |

**SAN CRISTOBAL**

| | |
|---|---|
| Liberal | 1.136 |
| Conservador | 1.082 |

**SAN JUAN Y MARTINEZ**

| | |
|---|---|
| Liberal | 1.245 |
| Conservador | 1.129 |
| Republicano | 83 |
| Popular | 37 |

**SAN LUIS**

| | |
|---|---|
| Conservador | 856 |
| Liberal | 766 |

**VIÑALES**

| | |
|---|---|
| Conservador | 963 |
| Liberal | 1.025 |

# AUMENTO EN LA PRODUCCION DEL TABACO AMERICANO

**Las rebajas de derechos fiscales estimulan la producción y afectan a las importaciones de Cuba, etc.**

WASHINGTON, octubre 12. (UP). En los círculos comerciales de todo el país se estima que las rebajas efectuadas por el último Congreso en los derechos fiscales sobre el tabaco, han producido ya consecuencias muy importantes porque han favorecido la producción norteamericana afectando las importaciones procedentes de Cuba, Puerto Rico y Filipinas se disputaban el consumo en el mercado local.

El día 29 de marzo de este año, comenzó a hacerse efectiva una disminución general en los derechos fiscales sobre los tabacos, consistentes para la clase 'A' (que se venden al por menor algo más de cinco centavos). rebajados de $4, a $2 por millar; clase 'B' (de cinco a ocho centavos) de $6, a $3; clase 'C' (de 8 a 15 centavos,) de $9 a $5; clase 'D' (más de 15 centavos) de $12, a $10-50; clase 'E' (más de treinta centavos) de $15 a $13.50.

En primero de julio de este año cesó de regir un impuesto especial sobre la manufactura del tabaco, impuesto graduado según el volumen de los negocios sobre ventas de 100 mil a 200.000 tabacos que tenían que pagar $12.

El efecto de esta rebaja tal como aparece de las ventas de sellos fiscales ha sido de estimular enormemente la producción norteamericana de tabaco sobre todo en la clase 'A'. En consecuencia, las exportaciones tanto de Filipinas como de Puerto Rico sufrieron un descenso notable, y aun no se sabe hasta qué extremo haya afectado al comercio tabacalero cubano esa medida, porque las estadísticas no se han compilado todavía.

La producción sometida a impuestos en este país, durante el mes de agosto fué de 594.241.000 contra solo $557.432.000 del año anterior, de los que pertenecen a la clase 'A' 266.387.000 contra 225.278.500, no estando incluída en esta cifra los tabacos pequeños.

Po rel contrario, los tabacos importados de Puerto Rico, que en agosto del año pasado fueron 10.167 mil en éste sólo, llegaron a 10.284.000. Los embarques de la clase "A' fueron 6.466.000 contra 13 millones 364.000.

Los embarques de Filipinas fueron este año 14.177.000 contra 21 millones, 462.000, perteneciendo a la clase 'A' 14.033.000 contra 21 millones, 06J.000.

Las dificultades originadas en las fábricas de tabaco en Filipinas recientemente, fueron consecuencia indirecta de la competencia que sufre el tabaco barato de dichas islas en los Estados Unidos, porque los importadores norteamericanos aseguran que no pueden seguir vendiendo el producto y en consecuencia solicitan rebajas de un 20 y de un 30 por ciento para emplearlas en el anuncio de esas marcas.

Las publicaciones tabacaleras norteamericanas dan cuenta de un creciente consumo durante el último año fiscal, cosa que ocurre por primera vez en muchos años y que se debe a la propaganda que se efectúa en favor del consumo del tabaco sobre todo el de la clase de cinco centavos. Los tabacaleros norteamericanos estiman que a pesar del creciente consumo de cigarrillos el consumo de tabaco continuará aumentado.

# Suntuosa Inauguración del Nuevo Edificio de la Colonia Española de Batabanó

Hace año y medio, aproximadamente, un voraz incendio redujo a cenizas entre otras casas, el edificio que la distinguida y laboriosa Colonia Española tenía en el hermoso pueblo de Batabanó.

Las pérdidas materiales, con ser de bastante consideración, no representaban nada en este caso; las morales sí. Los españoles que durante el día laboran en incesante lucha por la vida, necesitan pasar un rato de solaz y esparcimiento por la noche, cambiando impresiones y las más de las veces añorando el terruño de sus amores, la patria más querida cuanto más lejana.

Este noble afán de comunidad, hizo que el edificio ha poco destruído por las llamas, surgiera pomposo y gallardo.

No hay valladar que no venzan las férreas voluntades. Por eso el relativamente corto tiempo transcurrido del incendio a la fecha, no ha sido óbice para que aunando los esfuerzos se lleven a cabo las obras más gigantescas.

Ayer, para conmemorar dignamente el Día de la Raza, se celebró con gran pompa la bendición y apertura del nuevo edificio que bendijo el ilustrado y piadoso padre Sebastián Hernández, párroco muy querido de Batabanó.

Fueron padrinos el culto presidente de esa sociedad señor José Fernández Nevares, del alto comercio de Batabanó, y su bellísima y distinguida esposa señora Clara Vetga y Quintero.

Al acto concurrió el señor Vicepresidente y secretario, con la Directiva en pleno, y numeroso público que llenaba los ámplios salones.

El nuevo edificio inaugurado ayer

Un aspecto del banquete

El momento de izar la bandera en el nuevo edificio

Fueron muchas las distinguidas personalidades que asistieron cuyos nombres de damas, damitas y caballeros no publicamos por temor a omisiones, siempre lamentables.

La representación del pueblo tampoco faltó. Honrando la fiesta con su presencia estaban el Alcalde Municipal señor Antonio Pérez Oliveira, el Secretario don Andrés del Valle, el Jefe de Sanidad Dr. Pedro Pons y el cónsul de España en aquella localidad don Manuel Torre Olay, nuestro muy querido agente que tantas simpatías tiene en Batabanó así como su bellísima y elegante hija señorita Rita María Torre.

De la Habana acudió a presidir el acto en nombre del Excmo. Sr. Embajador don Francisco Gutiérrez de Agüera, el Excmo. e Ilustrísimo señor don Juan Potous, acompañado de su espiritual y cultísima hija señorita Adelaida Potous. El señor Gobernador Provincial Dr. Ernesto López, tan querido de todos por sus dotes de cultura y caballerosidad.

Luis M. Somines, nuestro compañero; quien en unión del decano de nuestros corresponsales, el muy querido don Vicente E. Tres, fué designado para representar al DIARIO en tan solemne fiesta. Acompañando al primero fué nuestro admirado redactor gráfico el joven Federico Buendía (hijo) que ha heredado de su padre las admirables dotes artísticas en el difícil arte de la fotografía.

Cerca de las doce terminó la bendición, y acto contínuo fueron izadas las banderas cubana y española a los acordes del himno bayamés y la marcha real española, respectivmente, ejecutados por la banda de música del Surgidero que amenizó brillantemente dicho acto.

Después de izadas las banderas entre los aplausos de la muchadumbre tuvo lugar la brillante fiesta, haciendo uso de la palabra los oradores señores Barceló, Escasena, Alonso y del Valle.

Fué un torneo de oratoria donde cada orador hizo derroche de elocuencia ensalzando las glorias patrias y enalteciendo a la Madre España. Todos fueron calurosamente aplaudidos.

Las bellas señoritas Manrufo y Lázaro cautivaron al auditorio ejecutando al piano bellas piezas musicales, así como la ideal niña Isabel Planas, quien recitó magistralmente bellísimas poesías alusivas al acto.

Tesminada la fiesta se sirvió en el hotel "Cervantes" un espléndido banquete digno de la fama que goza ese gran hotel.

Llegada la hora de los brindis hizo uso de la palabra el Sr. don Juan Potous, quien con frases galanas y

El antiguo edificio destruído por un incendio

gran dominio de la oratoria, dió las gracias a los oradores en nombre del Sr. Embajador de España don Francisco Gutiérrez de Agüera, a quien representaba, por las frases de cariño que los oradores tuvieron para España.

Produjo gran admiración el discurso elocuente del señor Cónsul quien durante los períodos de su oratoria fluída y galana, fué interrumpido varias veres con estruendosos aplausos, y por tanto, efusivamente felicitado al final.

Después del señor Cónsul pronunció un también elocuentísimo discurso, el Dr. Jorge Ruiz que loó con insuperable maestría lo que significaba para la raza y el auge de la República la fiesta que se celebraba.

Fué, en fin, una fiesta de amor entre cubanos y españoles, que quedará sellada con el más puro y noble de los afectos.

Por la noche finalizaron los festejos con un suntuoso baile amenizado por dos bandas, al que concurrió todo el valioso elemento de la más alta sociedad del Surgidero.

Reciban todos nuestra más cordial y efusiva felicitación.

### LOS JORNALES AZUCAREROS EN HAWAI Y EN FILIPINAS

WASHINGTON, octubre 12. (U. P.) Según informe publicado por el Departamento de Trabajo que se basa en noticias recibidas directamente de Manila, los jornales que se pagan en las plantaciones azucareras de las Filipinas y en los ingenios, son mucho más elevados en Hawai que en aquellas islas, a pesar de la diferencia del costo de la vida en uno y otro punto, que se estima en un 25 por ciento más cara en el último. Los jornales comparados en uno y otro lugar son como sigue:

Transporte de la caña.—27 centavos por tonelada en Hawai, de lo que resulta un promedio de jornal de $2.89, mientras que en las Filipinas es sólo de cincuenta centavos.

Trabajadores de la planta: Hawai: $1.76 a $2.89. En Filipinas, 65 centavos.

Trabajadores en la casa de calderas: Hawai $2,29: Filipinas 50 cts.
Trabajadores de los trapiches: Hawai: $1.52 a $2,23; Filipinas $0.50.

Así se explica que hayan emigrado en los años anteriores tantos filipinos al Hawai, puesto que son contratados a razón de $2.40 por día, cifra en la que están incluídas todas las ventajas que se les ofrecen.

Se calcula que los obreros filipinos solteros en Hawai sólo gasten $18.00, y los casados un cincuenta por ciento más por la mujer y un 15 por cada hijo, siendo el mínimum $35.10.

En el período que va desde el año 1909 hasta 1925, han emigrado a Hawai 74,242 filipinos, en cuyo número están incluídas 10,000 mujeres y niños, de los que sólo han regresado a Filipinas 15,601. El 70 por ciento de la población agrícola de Hawai consiste en la actualidad de filipinos.

# AL MAGISTERIO NACIONAL

Compañeros:

Al finalizar el curso pasado, las que suscribimos, Presidenta y Vicepresidenta de la Comisión Gestora para la erección del busto del ilustre filántropo cubano doctor Manuel Delfín, fuimos autorizadas por el señor Secretario de Instrucción Públicas y Bellas Artes, que le dió calor a tan loable proyecto, para hacer una colecta entre los maestros y alumnos de las Escuelas Públicas de la Nación, pues creemos que sería muy hermoso que la niñez cubana, de quien fué abnegado bienhechor más de veinte años de su fecunda vida, fuera la que rindiera, principalmente, este homenaje de admiración y gratitud popular.

Otras autoridades escolares acogieron con simpatía el levantado empeño interesando a sus maestros y acudieron prontamente muchos compañeros al fraternal reclamo, y recibimos cartas de otros muchos ofreciendo enviar el santo óbolo infantil al comenzar este curso.

Por eso hoy, queridos compañeros, en nombre del magisterio habanero que conoció las grandes virtudes del doctor Delfín, por haber sido éste Presidente de su Junta de Educación varios años, nos dirigimos a vosotros para recordaros la generosa promesa y os rogamos a todos que despertéis el entusiasmo en vuestros educandos a fin de que esta grande y meritoria obra sea digna de aquel hombre magnánimo, que con consagración apostólica, veló por los infelices niños, mujeres y ancianos. Sus múltiples obras benéfica aún subsisten: con gran amor y firme voluntad él las realizó; con estas dos grandes fuerzas, ayudadnos a levantar un modesto monumento a su venerada memoria.

El doctor Delfín fué una figura nacional. Miles de niños de todas las provincias, nacionalidades y razas fueron por él amparados. ¿No es merecedor a que cada niño cubano ponga un grano del blanco mármol sobre que descansará el busto del noble protector de la infancia?

Esperamos que todos los maestros coadyuven al éxito de esta patriótica obra. El nació en Oriente y murió en la Habana. Unámonos espiritualmente los compañeros de toda la República. Demos una pequeña dádiva; por muy pobre que sea, si el esfuerzo es unánime, el resultado será grande y fructífero. La unión es la fuerza: con átomos se forman los mundos y con fé y entusiasmo se conquistan los pueblos. No lo olvidemos. Enseñemos a nuestros discípulos a honrar a los grandes de la patria.

Los donativos pueden enviarse por check o giro postal a la señora Adelaida Sepúlveda, Directora de la Escuela Anexa a la Normal, Suárez y Diarla, Habana.

# EL PANTEON DE LOS VETERANOS DE LA INDEPENDENCIA

Con motivo de la inauguración del Panteón de los Veteranos de la Independencia, de cuya solemnidad ya dimos cuenta en su oportuniad se han cambiado las siguientes cartas entre el General Pedro E. Betancourt, y el señor Juan José Leseur:

**Consejo Nacional de Veteranos de la Independencia. Habana**

Octubre 11 de 1926.

Cuba Necrópolis.
12 esquina 23, Vedado.
Habana.

Muy señores míos y amigos:

Rogamos a ustedes, amparados por la buena voluntad de que siempre nos han dado eficaces muestras en todo cuanto se ha relacionado con nuestros Veteranos de la Independencia, que se sirvan hacerse cargo, desde hoy, de la conservación de los mármoles y granitos de nuestro Panteón de Veteranos en el Cementerio 'Cristóbal Colón' cuya entrega nos hizo ayer con llave de oro el General Gerardo Machado Presidente de la República.—Firmado. P. E Betancourt, Mayor General, Presidente.

**CUBA NECROPOLIS**

Habana.

Octubre 11 de 1926.

Honorable Mayor General Pedro E. Betancourt.

Presidente del Consejo de Veteranos de la Independencia.

Respetable amigo nuestro:

Al aceptar el encargo que se sirve darnos referente al panteón, de Veteranos de la Independencia, cuya llave de oro le entregó ayer en acto solemne el ilustre Presidente de la República General Gerardo Machado, recibimos un alto honor, estímulo eficaz en esta jornada que con el apoyo de los factores más importantes de la vida actual: el público ,el Gobierno y la Iglesia Católica, estamos realizando para mostrar debidamente nuestra más grande reliquia histórica: el Cementerio "Cristóbal Colón".

**Juan José Leseur,**
Administrador General.

# SE RECONCILIA EL PRINCIPE CAROL CON SU MADRE

**Al partir la Reina de Rumania para los Estados Unidos se hizo la reconciliación de madre e hijo**

CHERBURGO, Francia, octubre 12.—(A. P.)—La reina María de Rumania embarcó esta noche para los Estados Unidos, a bordo del "Leviatan", ondeando la bandera de su patria en el mástil de proa del trasatlántico cuando zarpaba, bajo la lluvia, hacia el Atlántico. La acompañan sus hijos la princesa Ileana y el príncipe Nicolás.

En París, esta mañana, y en Cherburgo, esta noche, la reina fué despedida por los representantes de Rumania, Francia y los Estados Unidos.

Antes de salir de París se efectuó una reconciliación familiar entre la reina y su hijo el príncipe heredero Carol, quien cenó anoche con su augusta madre, y después se fué a la estación para decirla adiós antes de que iniciara su largo viaje al Nuevo Mundo.

La reconciliación del príncipe heredero Carol se debe a la intercesión de la reina María de Jugoeslavia, que persuadió a su hermano para que escribiese a su madre pidiéndole autorización para verla. Carol cenó con su madre, con la princesa Ileana, el príncipe Nicolás, la princesa Beatriz de Orleans y el gran duque Cirilo.

La reconciliación fué asunto puramente familiar entre la madre y el hijo, y en la entrevista no se habló de la sucesión al trono de Rumania. Esta reconciliación en nada afecta al status de Carol, que continúa inalterable.

En el viaje de seis horas en tren desde París a Cherburgo, la reina María permaneció en su coche privado, donde recibió a la viuda de Woodrow Wilson, que almorzó con ella. Las dos damas volvieron a sentarse una frente a la otra en Cherburgo, en la comida organizada en honor de la reina por las autoridades de la ciudad y del puerto.

Al llegar la reina María al "Leviatan" se hallaba formada la tripulación del buque sobre la cubierta. Después de las presentaciones de rigor, la reina se dirigió a sus camarotes. Fueron numerosos los ramos que se llevaron a la reina a bordo, así como gran número de mensajes, todos ellos deseándola feliz viaje.

# EL DOCTOR EDUARDO FONTANILLS

Hoy celebra sus días el ilustre galeno, doctor Eduardo Fontanills, director propietario de la Casa de Salud de la Asociación de Dependientes, clínica en la que lleva prestando los servicios de su ciencia desde hace treinta años, ingresando en ese centro benéfico, donde tanto se le admira y quiere, como interno.

El doctor Fontanills se encuentra actualmente viajando por Europa en uso de licencia. Está en París con su distinguida familia, después de recorrer Inglaterra, España, Italia y Bélgica.

El 2 de noviembre embarcará en el **Leviathan** de regreso a la Habana.

Saludamos en este día al viejo e ilustre amigo, tan querido en esta casa, vinculado a ella por su exquisito trato y por ser hermano de nuestro entrañable compañero el señor Enrique Fontanills.

### HERIDO EN SIBANICU

También ingresó en el Hospital el señor José San Martín, procedente de Sibanicú, que resultó herido por un disparo que le hizo Francisco Arocha Armenteros, quien también resultó herido levemente, ingresando en el Vivac.

DROGUERIA SARRA
LA MAYOR
SURTE A TODAS LAS FARMACIAS
ABIERTA TODOS LOS DIAS Y LOS MARTES TODA LA NOCHE.

# FARMACIAS DE TURNO

## MIERCOLES

**HABANA**

| Dirección. | Teléfono |
|---|---|
| Gervasio y San José | A-4672 |
| Reina y Campanario | M-3489 |
| San Rafael y San Francisco | U-3577 |
| Belascoaín 32 | U-5195 |
| Zulueta entre Dragones y Monte | A-3898 |
| Habana y Lamparilla | A-2886 |
| Consulado y Trocadero | A-4052 |
| Apodaca y Suárez | A-7818 |
| Neptuno y Manrique | A-4560 |
| Escobar y Animas | A-6713 |
| Neptuno y Hospital | U-4913 |
| Monte y Arroyo | A-5084 |
| Carlos III casi esquina a Infanta | U-4208 |
| Alcantarilla y Revillagigedo | M-1693 |
| Monte número 340 | A-7609 |
| Rica número 2-A | A-6368 |
| San Lázaro | A-4468 |
| Amistad número 68 | A-4022 |
| Villegas número 33 | A-2210 |
| Benjumeda número 5 | A-3721 |
| Belascoaín número 86 | A-1935 |
| Tenerife número 74 | M-2251 |
| Neptuno y Oquendo | U-2677 |
| Habana número 187 | A-6004 |

**VEDADO**

| | |
|---|---|
| Calle 23 esquina a G | F.1142 |
| Calle 2 entr eZapata y 31 | F-4103 |
| Calzada entre A y B | F-1018 |
| Calle 20 | F-5428 |

**JESUS DEL MONTE Y VIBORA**

| | |
|---|---|
| J. Delgado y Lacret | I-5372 |
| 10 de Octubre y Lagueruela | I-1559 |
| 10 deOctubre y Mangos | I-2468 |
| San Francisco y Buenaventura | I-1835 |
| Rodríguez y Dolores | I-3013 |

**CERRO**

| | |
|---|---|
| Palatino y Atocha | I-2119 |
| Vista Hermosa y La Rosa | A-4849 |
| Cerro número 859 | I.1484 |
| Cerro número 789 | I-4215 |

**LUYANO**

| | |
|---|---|
| Santa Ana y Guasabacoa | I-3907 |
| Luyanó número 74 | I-2283 |
| Juan Alonso número 48 | X-2017 |

**Se suplica alos señores propietarios de Farmacia, notifiquen el cambio de teléfonos a su debido tiempo.**

M.E.C.D. 2016

SECCION 2ª

QUEJAS DE SUSCRIPTORES
Departamento Central: Habana, M-8404. Agencias: Cerro y Jesús del Monte, I-1994; Marianao, Columbia, Almendares, Buen Retiro, Quemados y Pogolotti, F.O-7090.

# DIARIO DE LA MARINA

ASSOCIATED PRESS
Esta Asociación es la única que posee el derecho de reproducir las noticias cablegráficas y la información local que en este DIARIO se publiquen.

SECCION 2ª

AÑO XCIV — LA HABANA, MIERCOLES 13 DE OCTUBRE DE 1926 — PAGINA QUINCE

# Cartas de Londres

## ENTRE LOS MINEROS INGLESES

(Por H. C. WATTS)

Especial para DIARIO DE LA MARINA

Las ciudades y los pueblos mineros de Inglaterra y el país de Gales no son hermosos. Hilera tras hilera de casitas, bien construidas es verdad, pero idénticas unas a otras, imparten gran monotonía a las calles. Y detrás de la ciudad se ven grandes montones de escorias de las minas y las elevadas chimeneas que vomitan humo día y noche.

Exteriormente el aspecto de esas poblaciones es deprimente; y sin embargo en aquellas casitas se encuentra la más robusta sección del pueblo inglés. Esos mineros constituyen una raza fuerte y resistente, como lo exige la naturaleza de su trabajo. Han conservado muchas de las antiguas virtudes domésticas que en otras partes han caído en el olvido. Los viejos son padres severos pero al mismo tiempo bondadosos para sus hijos y estos sobresalen en toda clase de deportes, especialmente el futbol.

Dura y peligrosa es la existencia de los mineros pero estos tienen su carácter independiente que no se advierte en las demás secciones de la población industrial de la Gran Bretaña. Y es que el minero no tiene constantemente ante la vista el espectro hombre, como le sucede al dependiente de comercio, al cargador del muelle y aun al obrero de la industria textil. Sabe el minero que el país no puede vivir sin él, y esta seguridad es sin duda lo que le da esa independencia que he observado durante veinte años que hace que conozco los distritos mineros del Sur de Gales y de Yorkshire.

Una huelga minera de diez y seis semanas no ha hecho mella en esa altiva independencia del minero inglés. Es tanto su odio a la asistencia oficial que antes que aceptar lo que él llama caridad es capaz de aguantar las mayores privaciones. Esto explica el envío hace poco tiempo de una misión a los Estados Unidos con el fin de recoger fondos en beneficio de los mineros y sus familias.

Lo que ha sucedido realmente es que las reservas de las "Trade Unions" de los mineros se han agotado y no pueden seguir distribuyendo socorros a los mineros que están en huelga. Y como una mayoría tan grande de estos se oponen a aceptar dádivas procedentes de la Asistencia pública existe gran necesidad en algunos de los distritos afectados por la huelga. Esta necesidad es verdadera como no puede menos de serlo donde miles de hombres han dejado de ganar el jornal. Por otra parte, no se puede decir que haya hambre en el significado literal de la palabra. Y esto es debido a que los "Guardianes de los pobres" que son elegidos por votación popular, tienen la misión de socorrer a cuantos acuden a ellos en demanda de auxilio. Estos Guardianes no tienen la facultad de negar estos auxilios; lo único que pueden hacer es regularizar la cuantía del socorro individual, al cual—por otra parte—no tienen derecho los obreros que se han declarado en huelga.

Como cada agrupación de Guardianes es un cuerpo independiente la cuantía de los socorros varía de unos distritos a otros. A los que acuden ante los Guardianes pidiendo auxilio se les entrega una tarjeta con la cual pueden obtener cierta cantidad de provisiones en las tiendas. Las cantidades como decimos, varían. En unos distritos es de doce chelines (a la par quince pesetas) para la mujer y de cuatro chelines por cada hijo. En algunos distritos se han dado hasta quince chelines a la mujer y en otros la cantidad es mucho menor; pero este socorro no es una limosna sacada del erario nacional sino que procede de la contribución municipal de la localidad que cada vecino está obligado a pagar. A no ser en aquellos casos en que los Guardianes saben que hay intento de defraudar, no pueden rehusar el auxilio al que tiene derecho todo vecino necesitado.

Además de esta asistencia dada a las mujeres y a los hijos de los mineros con fondos públicos hay otro fondo especial para la alimentación de los niños, y este fondo está administrado por una autoridad distinta e independiente de la de los Guardianes de los pobres. En virtud de la Ley o Acta de Educación de 1921, toda autoridad local o municipal tiene la facultad de proveer alimentos para aquellos niños de las escuelas públicas elementales de su respectivo distrito cuya educación pudiera sufrir detrimento por causas de nutrición insuficiente.

En la actualidad miles de hijos de mineros reciben en las escuelas elementales dos comidas diarias—un buen desayuno por la mañana antes de entrar en clase y un abundante almuerzo a mediodía, compuesto de sopa o carne, con legumbres y un pudding o fruta. Y en general puede afirmarse que las comidas que los niños reciben en la escuela son mejores que los que hacen en sus casas. Los alimentos son adquiridos en grandes cantidades y los guisan y preparan expertos cocineros de profesión; son de calidad excelente y las raciones abundantes.

Si hay privación en algún lado será entre los jornaleros de la familia, los cuales no pudiendo recibir asistencia de los guardianes tienen que depender de lo que buenamente sobre en la despensa de la familia.

No es esta una situación satisfactoria para una raza de hombres fuertes e independientes como la de los mineros de Inglaterra y el país de Gales, pues aun después de que hayan podido sobreponer a su ingénita repugnancia a aceptar los auxilios de los Guardianes de los Pobres, la cantidad de provisiones que entran en el hogar doméstico no pueden alcanzar para toda la familia sino con la ayuda de una rígida economía. Las autoridades proveen como se ha dicho, alimentación para los niños que van a la escuela, pero esto es solo los días en que la escuela está abierta; para que coman los días de fiesta ha sido preciso acudir a la caridad particular pero los llamamientos hechos con este objeto no han caído en oídos cerrados y los Centros de socorro que al efecto se han formado en los distritos mineros han contribuido no poco al alivio de las necesidades. Estos Centros de socorros, o de "bienestar" como se los ha llamado son objeto de una estricta supervisión por parte de Inspectores del Ministerio de la Salud y por su parte la Sociedad particular para la Prevención de la Crueldad contra la Infancia ha puesto en movimiento el numeroso personal de que dispone y cuya misión principal consiste en dar cuenta de todos los casos en que hay niños que por cualquier motivo sufren. Leche gratuita es suministrada por las autoridades para niños pequeños y estas mismas autoridades tienen amplias facultades para facilitar diariamente raciones de leche a aquellas familias en donde es esperada una criatura.

Aun con todas estas organizaciones oficiales y particulares para el alivio de la situación entre los mineros y sus familias no se puede sin embargo afirmar en absoluto que no se haya dejado sentir la escasez en hogares donde desde hace diez y seis semanas no ha entrado el jornal del jefe de la familia. Del mismo modo no se debe tampoco afirmar—porque ha ido una misión a América para tratar de obtener recursos para los mineros que estos y sus familias van a estar sufriendo hambre hasta el regreso de esa misión.

## EL PROGRESO INDUSTRIAL DE ITALIA

GENOVA, Italia, octubre 12. (A. P.)—El ministro de Hacienda Conde Volpi, que hizo uso de la palabra en esta ciudad como representante del Gobierno en una fiesta en conmemoración de Cristóbal Colón y Marco Polo, expresó completa confianza en el futuro industrial de Italia. Volpi pronunció su discurso en la Cámara de Comercio ante los jefes de la industria, del comercio y de la hacienda de esta ciudad.

Manifestó el ministro de Hacienda que se habían echado a volar muchos fantásticos rumores con el fin de debilitar el cambio de la lira italiana, entre otros, que Italia estaba al margen de una guerra, que se hallaba a punto de gastar una enorme suma en comprar una colonia y que existían diferencias entre el Banco de Italia y los restantes del país.

Dijo a sus oyentes que Italia hace rápidos progresos, que el número de obreros sin trabajo es menor cada día y que el pueblo ha depositado toda su confianza en la labor del Gobierno, que está restaurando la independencia económica de la nación.

Por otra parte, el periódico "Messaggero", de esta ciudad, comentando en un editorial el pacto metalúrgico europeo, sostiene que Italia debe librarse a toda costa del imperialismo capitalista si es que intenta continuar desenvolviendo una política de economía espiritual y de libertad nacional en el mundo.

Dice el periódico mencionado que existe un pacto análogo próximo a firmarse entre Alemania y Gran Bretaña y que Italia debe aprovecharse de la competencia entre las industrias americanas y europeas, aunque sería mejor en último caso que todas colaborasen en vez de competir, y añade que en esta eventualidad el único recurso que le queda a Italia sería buscar en las regiones que rodean el Mar Negro el carbón, los minerales y las otras materias primas que allí existen en abundancia.

## NUEVO GOBIERNO CHECO-ESLOVACO

PRAGA, octubre 12. (AP).—Ha dimitido el Ministerio presidido por M. Cerny. Para substituirlo, el Presidente Yasaryk ha designado un nuevo gabinete formado por miembros del parlamento bajo la presidencia del expresidente del Consejo, Antonio Svenhla. El doctor Eduardo Benos sigue al frente del Ministerio de Negocios Extranjeros y el doctor Englis en el de Hacienda.

Por la primera vez desde la fundación de la República Checoeslovaca, figuran en el Gabinete miembros de la minoría, y son el profesor Spina, del partido agrario, y el profesor Mayr-Harting, del partido católico.

HOTEL ALAMAC

Broadway esq. a calle 71. Nueva York.

EL HOTEL PREDILECTO DE LOS CUBANOS Y DE LOS HISPANOS EN GENERAL

¿Por qué?
Porque...
Se atiende a todos a la española, y se les habla en español.
Es modernísimo, elegante, económico, a prueba de fuego, y está en el corazón de Nueva York, cerca de todas partes.
Su "chic hispano" es insuperable e inconfundible.
La fama de sus salones y restaurants es única. ¿Quién no oyó hablar de su gran salón "Elizabeth", su "Salón Japonés", sus restaurants "Azul" y "Medioeval" y sobre todo, el "Congo Room", con su estupenda terraza sobre el piso 20, que domina Nueva York?
¿Y quién no se deleitó con la magnífica Orquesta del Alamac, intérprete de nuestros clásicos danzones?
Los precios del Alamac, al alcance de todos, son los siguientes:

Cuarto sencillo para 1, $4.50.
Para dos personas . . . " 6.00.
Cuarto doble, para 1 o 2, 8.00
Por mes 180.00.

TODOS CON BAÑO Y DUCHA

Departamentos de sala, un cuarto, y baño y ducha, desde $225 al mes.
Hay también departamentos con 3 o 4 alcobas, además de la sala, y con 2 baños, a precios de verano.
Cocina moderna y criolla bajo la experta dirección de un excelente cocinero español.
Intérpretes y sirvientes de habla española.
Atención especial a la clientela hispana bajo la directa supervisión del señor

ANTONIO AGUERO

Gerente Hispano
MARRY LAZ OWNERSHIP MANAGEMENT

# EN LIBERTAD DE ACCION EL MARCO ALEMAN, PUDIERA ESTO AFECTAR A LOS PAGOS FIJADOS EN EL PLAN DAWES

Durante los años anteriores el Reichsbank se mostraba dispuesto a comprar dolares al tipo 4.3 marcos, manteniendo así paridad con la divisa americana; pero, sin previo aviso, dejó de hacerlo

## EL MARCO, EN LIBERTAD DE BUSCAR SU PROPIO NIVEL

Según el informe de uno de los bancos más poderosos de Inglaterra, una constante tendencia del marco a perder valor oro y la demanda de éste al Reichsbank para los pagos podía hacer suspender éstos

LONDRES, octubre 12. (Prensa Aliada).—"Es posible que los pagos de las reparaciones que Alemania viene haciendo de acuerdo con el Plan Dawes a las naciones que la vencieron en la guerra mundial, se suspendan pronto como resultado de la reciente libertad de movimiento adquirido por el marco alemán". Tales son las manifestaciones que expresa el "Midlan Bank, Limited", uno de los bancos más grandes y más poderosos de Inglaterra, en su revista del presente mes. Dicha publicación manifiesta así mismo el temor de que las grandes sumas recibidas en calidad de préstamo por Alemania pueden perjudicar en los años venideros su capacidad para cumplir las obligaciones que le impone el citado plan Dawes.

"Nunca se anuncian a toque de corneta las medidas de importancia, comienza diciendo el informe del Midland Bank. Algunas veces se adoptan silenciosamente. De esta clase fué lo que se llama "el desclave del cambio alemán". Sin que la opinión pública tuviera ningún conocimiento por anticipado de la medida, el marco alemán, solo por la actitud del Reichsbank respecto a las proposiciones que se habían aceptado automóticamente con anterioridad, llegó repentinamente a verse libre en sus movimientos.

"Durante la mayor parte de los dos años pasados, el Reichsbank se había declarado dispuesto a comprar o vender dólares al tipo fijo de 4.3 marcos por dolar, manteniendo así la paridad con la divisa monetaria de los Estados Unidos, que en este caso significa la paridad con el oro. El resultado fué que los cambios en el valor de los dólares con relación a la libra esterlina, por ejemplo, se reflejaron fielmente en la cotización de la esterlina para los marcos.

"El Reichsbank, sin embargo, no tenía ninguna obligación legal para actuar de esta manera, y en Agosto pasado dejó le hacerlo. De las noticias ahora circulantes parece que uno de los bancos de Berlín que necesitaba marcos presentó dólares al Reichsbank para convertirlos al tipo usual, y que la institución central, ya bien abastecida con cambio, se abstuvo de comprar en esas condiciones. Por medio de este simple acto se vió claro que el marco quedaba desde entonces en libertad de buscar su propio nivel en relación con las divisas extranjeras".

Después de dar a conocer los importantes efectos de este repentino cambio dentro de Alemania, el informe del banco británico trata de la economía internacional.

"Se recordará que de acuerdo con el plan de reparación de los técnicos —continúa diciendo el informe—se estableció un organismo internacional conocido con el nombre de Comité de Transferencia, presidido por el agente general de los pagos de las reparaciones, para regular la presión sobre el cambio alemán que dichos pagos pudieran necesariamente ejercer a fin de que las transferencias no se realizaran en tal volumen que pusieran en peligro la estabilización del marco. Hasta ahora no ha sido llamado ese organismo a decidir el efecto de los pagos de las reparaciones sobre el cambio, puesto que el marco se ha colocado a la paridad con el dolar con la ayuda de los fondos obtenidos por medio de emisión de empréstitos.

"Las nuevas condiciones exigirán sin embargo, que el Comité haga uso de todos sus poderes en cuanto a la transferencia o retención en Alemania de los fondos adquiridos por el agente general en cumplimiento del programa de las reparaciones.

"También se recordará que bajo el plan de la Comisión Dawes se estipuló que si el importe de las reparaciones no pudiera transferirse de Alemania sin poner en peligro el cambio, los bonos se acumularían en Alemania en forma de balances a corto plazo hasta 2.000.000.000 de marcos y en la de bonos o empréstitos hasta la suma de 3.000.000.000 de marcos. Si se leigaba a esas cifras, el agente general debía suspender nuevos pagos por parte de Alemania hasta que se lograra hacer la transferencia de fondos sin que afectara al cambio.

"Por lo tanto, si apareciera una constante e insistente tendencia por parte del marco a perder valor en relación con el patrón oro con la consiguiente demanda al Reichsbank para que suministrara oro para el arreglo de los pagos en el exterior, la Comisión de Transferencias podía entonces, a su juicio, suspender parcial, si no totalmente, el recibo de las reparaciones por los países acreedores".

El informe trata después de los grandes préstamos de dinero extranjero que ha recibido Alemania y dice que esto puede reducir las probabilidades de los acreedores de Alemania para obtener reparaciones en los años venideros. Después de recordar el hecho de que, según el Plan Dawes, se espera que Alemania pague en la tercera y cuarta anualidades las sumas de 1.500.000.000 y 1.750.000.000 marcos, respectivamente, el informe termina diciendo:

"No toda la suma ha de ser transferida al extranjero, pues parte de la deuda quedará satisfecha mediante pagos interiores, tales como el de los suministros a los ejércitos de ocupación. Probablemente, estaríamos en lo cierto al decir que el plan de las reparaciones esperaba que en el debe del balance de Alemania hubiera una suma igual por lo menos a 2.500.000.000 marcos entre el primero de Septiembre de 1926 y el 31 de Agosto de 1928. ¿Podrá ser así? Sólo el tiempo es capaz de dar una respuesta definitiva a esta pregunta, pero se necesitan pocas palabras para convencer al más cegado por el optimismo que un asiento en la Comisión de Transferencia no será por cierto una sinecura durante ese período.

"Hasta ahora, el marco ha estado a la altura del dolar. De ahí en adelante será un termómetro que registrará, aunque de una manera incompleta e imperfecta, la temperatura del paciente. Los movimientos del cambio inteligentemente interpretados suministrarán un índice acerca del estado del balance de los pagos de Alemania, y tomados en conjunto con otras cifras, responderán a la pregunta de si Alemania cubre sus propios gastos o vive de dinero prestado.

"Mientras tanto, debe recordarse que con cada empréstito en el exterior el pasivo futuro de Alemania aumenta y que los empréstitos exteriores solo podrán continuar realizándose mientras los países extranjeros puedan y quieran prestar en condiciones que al solicitante le sea dado cumplir.

"Finalmente, si es verdad que los empréstitos en gran escala son esenciales para la restauración económica, resultan siempre peligrosos cuando se recurre a ellos para hacer frente a las deudas corrientes.

## POINCARE PRESENTA UN PRESUPUESTO CON SUPERAVIT

PARIS, octubre 12. (A. P.)—El Gobierno de Poincaré ha presentado hoy un presupuesto a la Cámara de los Diputados que, por vez primera desde la guerra mundial, arroja un superávit inicial.

Poincaré estima el total de los gastos para 1927 en 39,382.000,000 francos y los ingresos en 39,960 millones de francos. De acuerdo con los planes del Gobierno, el superávit de 578,000,000 de francos se empleará en fomentar la producción interoir, especialmente del trigo, para obviar la necesidad de importarlo de países que tienen el cambio superior al franco.

Los créditos que se consignan para el pago de las deudas extranjeras suben a 2,375 millones de francos, de los cuales 1,500 millones espera el Gobierno obtenerlo de las reparaciones alemanas.

## SON EJECUTADOS EN LAS CALLES DE WU-CHANG LOS SOLDADOS DEL EJERCITO VENCIDO

HANKOW, octubre 12. (AP). La ejecución en las calles de Fuchang de algunos soldados del ejército del norte acusados de saqueo constituye una de las primeras medidas dictadas por las fuerzas rojas de Cantón que habían sitiado a esta ciudad durante más de cuertna días y que se hallan ahora en posesión de ella.

Las tropas defensoras del norte o se hallaban prisioneras de las fuerzas de Cantón o huían desorganizadas, muchos de los soldados y oficiales disfrazados de paisanos.

El general Liu-Yu-Chun, que dirigió la defensa de la ciudad, y Chen Kia-Mu, exgobernador militar de la provincia de Hupeh, son prisioneros.

Es probable que al primero se le juzgue por un consejo de guerra, pero no se cree que ninguno de los dos sea ejecutado. Liu-Yu-Chun trató de ponerse bajo el amparo de la bandera de los Estados Unidos, refugiándose en la residencia del Dr. A. M. Sherman, de la Universidad central de China. Un criado le traicionó. Chen-Kiu-Mu fué capturado mientras trataba de escapar disfrazado de coolie.

En busca de los soldados del ejército del norte, que suponían escondidos, las fuerzas victoriosas de Cantón registraron todos los edificios de las misiones y las casas del barrio extranjero. Estos lugares no fueron saqueados ni se hizo el menor daño a los extranjeros.

La terminación del sitio ha permitido que lleguen subsistencias a Wu-Chang, siendo muchos los que probaron hoy alimentos por vez primera en cinco semanas.

## UNA EXPLOSION EN UN BANCO

WATKINS, Glen, Nueva York Octubre 12 (AP) En el Banco Nacional de esta ciudad se produjo hoy una terrible explosión de origen desconocido, resultando un herido y daños materiales que se estiman en más de $250.000. El portero sufrió graves quemaduras.

La explosión se produjo en el basamente del banco, abriéndose un banquete enorme en la pared occidental del edificio que dejó el interior en ruinas.

El suceso ocurrió a las 5.45 de la tarde cuando se encontraba prácticamente desierto el barrio comercial de la ciudad. Las autoridades tratan de esclarecer el suceso.

## LAS BRASILEÑAS QUIEREN IGUALDAD DE DERECHOS CON LOS HOMBRES

RIO JANEIRO, octubre 12.—(AP)—Las mujeres brasileñas se proponen abrigar una vigorosa campaña en el Congreso para que se les reconozcan los mismos derechos políticos que a los hombres.

## PARA EL PARQUE ZOOLOGICO DE NUEVA YORK

NUEVA YORK, octubre 12. (UP) En el vapor de la línea Munson "Western World", procedente de la Argentina, ha desembarcado en este puerto varios monos suramericanos, osos hormigueros y otros animales de aquellos países.

Los animales vienen consignados al parque zoológico de esta ciudad.

## Durante una sesión tumultuaria en la Dieta Prusiana vuelan tinteros, libros y sillas, interviniendo la policía

BERLIN, octubre 12. A.P. Tres miembros de la Dieta prusiana, con inclusión del presidente interino y vicepresidente Hugo Garnisch, resultaron lesionados en el debate tumultuoso que se registró esta noche con motivo de la segunda lectura del proyecto de ley que concede la indemnización y propone un arreglo de los bienes de la casa Hohenzollern entre ésta y el Estado prusiano. La sesión terminó bajo la protección de las fuerzas de la policía.

La sesión se interrumpió cinco veces a causa de las protestas de los comunistas, durante las cuales riñeron varios diputados arrojándose tinteros, libros, sillas y otros objetos. El Vicepresidente fué alcanzado por un tintero cuyo contenido lo cubrió de pies a cabeza. Anunció que perseguiría judicialmente a los directores del desorden.

El alboroto de hoy fué aun mayor que el registrado en la Dieta cuando se dió primera lectura al proyecto. Diez comunistas, entre ellos una mujer, fueron castigados con la suspensión de sus cargos durante ocho a veinte sesiones.

Después de haber sido expulsados de esta manera la mitad de los comunistas, toda la facción abandonó el hemiciclo dando voces de "abajo los Hohenzollern".

La policía amenazó con hacer uso de sus estacas. La Dieta parecía como si acabara de pasar por ella un ciclón, y los desórdenes se repitieron en el exterior del edificio donde gran número de obreros sin trabajo se reunión protestando contra los deseos del ex-emperador y de la familia Hohenzollern.

El proyecto, que concede a la exfamilia reinante dinero y propiedades por una suma de $25.000.000, se espera que sea aprobado el próximo viernes en última lectura.

# LOS TRABAJADORES ESTAN CONTRA EL SOVIET Y FASCISMO

Leal a la democracia americana la federación del trabajo muestra su oposición a esos sistemas

## CRITICA SEVERA DEL SOVIET

Lo consideran la institución menos escrupulosa, mas antisocial y más amenazadora del mundo

DETROIT, octubre 12. (AP).—Reafirmando su lealtad a los principios e instituciones de la democracia de los Estados Unidos, la Federación Americana del Trabajo declaró su oposición a las dictaduras soviet y fascista en Europa.

"Consideramos el régimen político del Soviet como la institución menos escrupulosa y más anti-social y más amenazadora del mundo", dice el informe de la comisión de resoluciones al rechazar una proposición para que la Federación Americana se sumara a una campaña encaminada a obtener el reconocimiento diplomático de Rusia por el Gobierno de los Estados Unidos. El informe de la comisión fué aprobado por la convención por una abrumadora mayoría.

"Nuestra comisión no ve razones para recomendar que la Federación Americana del Trabajo modifique o cambie su actitud respecto al reconocimiento del régimen autocrático-soviético de Rusia—apunta el informe.—No se ha operado ningún cambio esencial ni en el carácter ni en las operaciones de ese régimen desde que últimamente tuvimos en estudio ese asunto. Continúa siendo un régimen de esclavitud, un régimen resuelto a provocar la revolución del mundo si es posible y cuando lo sea. Por medio de la Internacional Roja, que está controlada por el partido comunista de Rusia, el régimen soviet ha continuado sus esfuerzos para minar y destruir el movimiento laborista democrático de los Estados Unidos. El hecho de que no haya hecho progresos en ese sentido se debe, no a falta de resolución por su parte, sino a la fuerte y profunda convicción de los afiliados al movimiento de las fuerzas obreras norteamericanas.

"No estamos interesados en el aspecto comercial de la cuestión, y convenimos completamente con el Presidente Coolidge en sostener que los principios norteamericanos no deben ser expuestos a peligro. Un régimen de esclavitud que alimenta bien a sus esclavos en ocasiones no es por eso menos régimen de esclavitud y menos repugnante y odioso a la vista de los que quieren libertad. Nosotros extendemos profunda simpatía a las masas del pueblo de Rusia, oprimidas aterrorizadas como están, cualesquiera que sean los propósitos que guíen al régimen bajo el cual se hallan, perseguidas en todas las ocasiones por el ejército rojo que constituye la más poderosa y más peligrosa máquina militar del mundo, e indefensas para librarse de su esclavitud económica, moral, política y espiritual".

El informe también hace constar la determinación de la Federación de no permitir que ninguno de sus miembros tenga relaciones oficiales con una propuesta comisión laborista que investigará las condiciones en Rusia, acordada recientemente por organizaciones laboristas no afiliadas a la Federación.

John L. Lewis, presidente de los United Mine Workers of America, en un vigoroso discurso denunció las actividades de los simpatizadores rusos en los Estados Unidos, particularmente con relación a la campaña subversiva que se está haciendo entre los obreros, y manifestó que la referida comisión tenía por objeto diseminar propaganda favorable al Soviet.

El Presidente Green leyó párrafos de la constitución de la Tercera Internacional, en la cual se recomienda a los simpatizadores del Soviet que destruyan el movimiento laborista y concluyó excitando a la convención que recogiera el desafío.

Cuando se puso el asunto a votación tan grande era el número de los que aprobaban la resolución que no hubo necesidad de contar los votos.

Una resolución calificando el régimen fascista italiano como dictadura tiránica y afirmando el cordial apoyo del movimiento laborista norteamericano a todas las instituciones del Gobierno representativo, fué aprobada por unanimidad y sin debate.

"En el Fascismo solo hallamos otra forma de dictadura y autocracia, un principio de gobierno que jamás puede encontrar sino la oposición del pueblo libre—dice el informe.—A todos los que se niega libertad extendemos la antorcha de la libertad y la bandera de la democracia".

# NUEVA SOLICITUD DE LOS CATOLICOS PARA EL CONGRESO

Cincuenta y nueve ciudadanos de carrera la firman y piden la reforma de las leyes religiosas

## MAS DE UN MILLON DE FIRMAS

Dicen los firmantes que si no se les atiende se demostrará que no cumplen el mandato del pueblo

CIUDAD MEXICO, Octubre 12.—(U. P.) — Hoy se ha hecho pública una solicitud que será presentada a ambas Cámaras del Congreso, firmada por cincuenta y nueve ciudadanos prominentes, abogados, médicos, ingenieros, en pro de la reforma de las leyes religiosas.

La declaración niega que los clérigos mexicanos no sean ciudadanos y señala el hecho de haberse presentado otro memorial al Congreso conteniendo 1.200.000 firmas. En la solicitud se deplora la situación y se dice:

"Si el Congreso rehusa actuar demostrará a la nación que sus componentes se muestran sordos a los clamores del país y se niegan a cumplir sus mandatos, negando a los individuos el derecho de presentar una solicitud en reforma de las leyes dirigida a aquellos que aparecen como sus representantes".

En la solicitud se pide la reforma de la ley Constitucional en lo referente a libertad de educación, bajo leyes determinativas de modo que el Estado no pueda en lo sucesivo dictar medidas que restrinjan la libertad humana en esta materia.

Solicita que las propiedades de las asociaciones religiosas continúe en manos de la Iglesia, ofreciendo al Gobierno el derecho de inspección, pero reservando a la Iglesia el control absoluto de todos sus miembros e instituciones.

Como hoy es el aniversario de la coronación de la Virgen de Guadalupe, miles de peregrinos visitaron la capilla donde se venera, situada en las afueras de esta capital.

### UN LAGO ARTIFICIAL DE 500 MILLONES DE METROS CUBICOS DE AGUA EN MEXICO

CIUDAD MEXICO, Octubre 12.—(S. R.)—El Gobierno Federal llevará a la práctica el importante proyecto preparado por el Ministerio de Obras Públicas para la irrigación del extenso Valle del Lerma, Estado de Michoacan y parte de Guanajuato, donde se construirá una gran represa para las aguas del río Lerma en cantidad que supera a quinientos millones de metros cúbicos. Trátase de formar un lago artificial que se abrirá al valle y a cinco más en una extensión de cinco mil hectáreas de terreno.

### LAS FABRICAS MILITARES MEXICANAS

CIUDAD DE MEXICO, Octubre 12. (S. R.)—El Gobierno ha decidido ampliar los establecimientos fabriles militares con los elementos modernos que acaban de adquirirse en Europa por el General Celestino Gasca por valor de dos millones de pesos, los cuales estarán en México para fines del mes actual Las materias que se ampliarán en su fabricación son pólvora, proyectiles, armas, etcétera.

### 254 OFICINAS CONSULARES MEXICANAS EN EL EXTRANJERO

CIUDAD MEXICO, Octubre 12.—(S. R.) — La Secretaría de Relaciones anuncia que en la actualidad existen funcionando doscientas cincuenta y cuatro oficinas consulares mexicanas en el extranjero.

El Departamento de Estadística Nacional publicará un libro en tres idiomas, (español, inglés y francés) para dar a conocer la historia y organización así como el funcionamiento de esas oficinas.

### SOLICITASE PERFORAR NUEVOS POZOS DE PETROLEO

CIUDAD MEXICO, Octubre 12.—(S. R.)—Se han presentado numerosas solicitudes para perforar pozos de petróleo y la Secretaría de la Industria, Sección del Petróleo, está ya estudiando la forma de resolverlas.

## EL CONSUL DE CUBA EN CONSTANTINOPLA

NUEVA YORK, octubre 12. (UP) El cónsul cubano en Constantinopla señor doctor Federico Sánchez Guerra, ha salido hoy en el vapor francés "Suffren" en dirección al Havre.

TU TE BAÑAS CON BOMBA "PRAT"

# LA UNIDAD DEL IMPERIO BRITANICO NO ES SOLO DE INTERES PARA LOS INGLESES SINO PARA LA PAZ MUNDIAL

El primer ministro de Australia, Stanley Bruce, que acaba de llegar a Londres para asistir a la Conferencia Imperial inglesa ha hecho declaraciones a los periodistas sobre este asunto

## ACUERDOS PARCIALES ENTRE LOS MINEROS EN HUELGA

Se espera con ansiedad el discurso que va a pronunciar en Escocia Mr. Asquith el próximo viernes, por creerse que en el mismo se contendrán las normas políticas para su partido

LONDRES, octubre 12.—(B. W. S.)—Stanley Bruce, primer ministro de Australia, acaba de llegar a esta capital para asistir a la Conferencia Imperial que se inicia el día 19, ha dicho a los periodistas: "Existe hoy la necesidad de asegurar el principio del Gobierno propio para los asuntos domésticos y la consulta en materias de interés común. Esto será la base de la Conferencia, ya que no debe olvidarse que la unidad del Imperio Británico no es únicamente de interés para los pueblos ingleses, sino para la paz del mundo".

Hablando en términos generales dijo Mr. Bruce que las principales cuestiones a tratar en la conferencia versarán sobre las relaciones imperiales e internacionales, la defensa imperial y el comercio y la economía imperial. Sobre todos estos asuntos tienen los Dominios puntos de divergencia con el Gobierno Central y la discusión de algunos de ellos probará que son conciliables los intereses de unos y otros. En los casos contrarios, se procederá a diferir tal discusión, recordando que el mututo respeto y el acuerdo para un deseo común de promover el bienestar general son las bases en que descansa el Imperio Británico.

En la cuestión de las relaciones internas con el Gobierno Central anticipó Mr. Bruce que no existen dificultades o serios puntos de divergencia de criterio.

### VISITAS AL GOREIGN OFFICE DE LONDRES

LONDRES, octubre 12.—(B. W. S.)—El Emir de Feisal, hijo del Rey de Hedjaz, visitó ayer al ministro de Relaciones Exteriores Sir Austen Chamberlain, para despedirse al emprender viaje de regreso a su patria.

También recibió Chamberlain en el Foreign Office al nuevo Embajador de Negocios del Soviet en esta capital M. Krassin, con quien celebró extensa y reservada conferencia.

### UN PRINCIPE IMPERIAL JAPONES EN LA UNIVERSIDAD DE OXFORD

LONDRES, octubre 12.—(B. W. S.)—El Príncipe Chichibu, segundo de los hijos del Emperador del Japón, ingresará esta semana en la residencia escolar de la Magdalena en la Universidad de Oxford y hará la vida corriente de los estudiantes. Como solamente puede permanecer un año en el Colegio, no le será posible graduarse, pero estudiará inglés, historia de Europa, ciencia política y economía, concurriendo además a todas las disertaciones colegiales sobre esos asuntos.

### VA ACENTUANDOSE EL ACUERDO PARCIAL POR DISTRITOS EN LA HUELGA DE LOS MINEROS BRITANICOS DE CARBON

LONDRES, octubre 12.—(B. W. S.)—Continúa acentuándose más y más la desorganización de la Federación de Mineros. Los acontecimientos que vienen desarrollándose demuestran claramente que sigue acercándose la fórmula de acuerdo por distritos para resolver la huelga en las minas de carbón.

El "Manchester Guardian" informa que existen fuertes signos de desorganización obrera en Lancashire, donde ayer regresaron al trabajo más de mil hombres en los distritos de Wigan, Leigh y Accrington. En Saint Helens una firma ha ofrecido proposiciones que incluyen la anulación de los atrasos en el alquiler de las casas de la compañía que ocupan los mineros.

El "Times" dice que hay muchas indicaciones referentes a que todas las asociaciones mineras en la región central se disponen a seguir el ejemplo de la asociación de Leicestershire y terminar acuerdos por distritos, aunque saben que este paso representa la destrucción de la Federación Nacional. El consejo de la Asociación de Northumberland se dispone también a pedir libertad de acción para negociar el acuerdo por distritos y es muy posible que se convoque a una conferencia de delegados para resolver sobre esta proposición.

La Asociación de Mineros de Nottinghamshire decidió ya tomar votación por boleta sobre el acuerdo parcial, y todos los hombres que aparezcan como miembros de la misma desde antes de la huelga tendrán derecho a emitir su voto. Las dos terceras partes de los mineros en aquel Condado han regresado al trabajo, y aunque únicamente el sesenta y cinco por ciento son miembros de la Asociación, es probable que la mayoría se decida en favor. La misma Asociación rechazó la proposición de que abandonaran sus puestos los hombres encargados de la seguridad y conservación en las minas, estando pendiente el asunto de discusión en otros muchos distritos, que seguramente lo rechazarán también.

Las galerías en el Valle de Dearne, en Yorkshire, reanudaron ayer el trabajo bajo la base de siete horas y media y en el Valle de Ammam, en Gales, a pesar de estar dominado por los extremistas, algunos hombres comenzaron a trabajar.

Por último, el Comité Ejecutivo de la Federación General de Delegados Examinadores de Galerías y Bomberos, que es una de las organizaciones de obreros de seguridad, ratificó ayer la decisión de que sus miembros continuarán en sus puestos.

### EL PARTIDO LIBERAL BRITANICO

LONDRES, octubre 12.—(B. W. S.)—Los elementos liberales esperan con excepcional interés los discursos que su figura principal, Lord Oxford, más conocido por Mr. Asquith, habrá de pronunciar en Escocia el próximo viernes, estimándose que servirán de pauta política para el futuro de su partido.

Bien podría ser que la reciente enfermedad de Lord Oxford fuera causa de que éste indicara su deseo de mantenerse todavía por algún tiempo más alejado de la política activa, si es que no solicita su retiro definitivo. En este último caso, piénsase que el ala del partido liberal que está en más estrecho contacto con Lord Oxford se oponga a conceder la dirección a Lloyd George, que es el líder de los liberales en la Cámara de los Comunes, citándose los nombres de Sir Herbert Samuel, Lord Reading y Lord Beauchamp como posibles sucesores de Lord Oxford en la jefatura. Se cree que Lloyd George acceda a perder la dirección del partido, no sólo en gracia a la unidad del mismo, sino para poder dedicarse exclusivamente a los problemas industriales y agrícolas.

### RAS TAFFARI NO QUIERE LA INTERVENCION EXTRANJERA EN SU PAIS

LONDRES, octubre 12.—(S. R.)—Ras Taffari, regente del Imperio Etiópico, se ha dirigido por medio de una comunicación al Consejo de la Liga de las Naciones para afirmar el derecho que su nación tiene a ser el único juez de sus intereses y protesta contra el reciente acuerdo anglo-italiano que estima violación de los principios sustentados por la Liga.

### LA CONFERENCIA DEL PARTIDO LABORISTA EN MARGATE

MARGATE, Inglaterra, octubre 12. (A. P.) Los jefes más preeminentes del laborismo británico reconocieron hoy paladinamente que se hallaban tan atareados con los problemas que había planteado en sus propias industrias la huelga general de mayo último que era poca la ayuda material que podían prestar a los mineros en su prolongada lucha contra las compañías propietarias de las minas.

Muchos de los jefes que asisten a la conferencia del partido laborista hicieron declaraciones dando a conocer el estado de sufrimiento y empobrecimiento que había causado a los obreros la huelga general con que intentaron ayudar a los mineros y frustrar lo que consideraban como un ataque general a los salarios por la clase patronal.

Esta conferencia se celebró con motivo de cumplirse el sexagésimo aniversario del natalicio del exprimer ministro Ramsay MacDonald, y la conferencia acordó transmitirle su más cordial felicitación.

Después procedieron los delegados a dar cuenta de la situación en que se hallan muchos de los gremios ingleses más importantes. En esta parte de la conferencia no pudieron contenerse manifestaciones de censura, especialmente contra Mr. Thomas, jefe del gremio de ferroviarios, que había opuesto toda clase de obstáculos a una inteligencia. Con franqueza casi brutal, Mr. Thomas dijo a la conferencia que los mineros del carbón estaban persiguiendo una quimera si suponían que los ferroviarios se hallaban en posición de ayudarles a levantar fondos o si se negaban a transportar los cargamentos de carbón.

Ben Tillet, secretario de la unión de obreros de los transportes, reveló que el gremio había gastado cinco millones de pesos en interés de los mineros y que ahora debía dos millones y medio de pesos.

Algunos de los miembros del ala izquierda pronunciaron discursos atacando a varios jefes de gremios y del partido laborista parlamentario.

Mr. MacDonald trató de calmar las agitadas aguas declarando que los mineros deseaban ayuda moral y material y especialmente buenos consejos.

Se aprobó finalmente una resolución aplaudiendo la "magnífica resistencia de los mineros" y denunciando la "abyecta rendición del Gobierno a los propietarios de las minas". Esta resolución declara que la única solución del problema es la nacionalización de las minas y el desarrollo de las mismas recomendado por la Comisión del Carbón.

## EL ALMIRANTE YAMAMOTO EN PARIS

PARIS, octubre 12.— (S. R.)—Se encuentra en esta capital el almirante Yamamoto, en unión de varios oficiales de la armada japonesa. Ha hecho declaraciones muy laudatorias para el ejército francés que compara con el de su patria y dice que desde su llegada a Francia siente una atmósfera de tranquilidad y trabajo que demuestran un estado de civilización admirable.

"PARISINA"

Espejo de las elegancias parisienses. La revista más chic y elegante que se edita en idioma castellano.

Director Propietario: Col. D. de Battemberg.

Redactor Jefe: E. Cómez Carrillo, artífice de la crónica española.

Si desea usted conocer el último acontecimiento de la moda; la noticia de actualidad en la vida del teatro más refinado del mundo; extasiarse en la lectura de artículos literarios, suscritos por las más preclaras plumas de las letras españolas y americanas, o estar al corriente en la vida de la más selecta sociedad cosmopolita, suscríbase a

"PARISINA"

Boulevard Haussmann 61, París

Agencia para Cuba: Amargura No. 11.

Telf.: A-9885

M.E.C.D. 2016

# DIARIO DE LA MARINA

FUNDADO EN 1832

DIRIGIDO HASTA 1919 POR DON NICOLAS RIVERO Y MUÑIZ.
DIRECTOR: JOSE IGNACIO RIVERO Y ALONSO.

Editado por la Compañía DIARIO DE LA MARINA (S. A.) cuyo programa consiste "en la defensa de los intereses generales y permanentes de la Nación cubana, de los especiales de la colonia española establecida en la misma y de la unión y armonía entre los diversos elementos que conviven en el país."=Art. 1o. de los Estatutos.

Presidente: Conde del Rivero. Secretario: Manuel Abril y Ochoa. Tesorero; Joaquín Pina

ADMINISTRADOR: JOSE SOBRIÑO Y GONZALEZ

OFICINAS:
Habana.......... DIARIO DE LA MARINA.
Nueva York...... Broadway at 71st. St..
Madrid.......... Arrieta núm. 9.
París........... 61 Boulevard Haussmann.

PRECIOS DE SUSCRIPCION

| HABANA | | PROVINCIAS | | EXTRANJERO | |
|---|---|---|---|---|---|
| 1 mes | $ 1.60 | 1 mes | $ 1.70 | 3 meses | $ 6.00 |
| 3 id. | „ 4.80 | 3 id. | „ 5.00 | 6 id. | „11.00 |
| 6 id. | „ 9.00 | 6 id. | „ 9.50 | 1 año | „21.00 |
| 1 año | „18.00 | 1 año | „19.00 | | |

TELEFONOS:

| | | | |
|---|---|---|---|
| Quejas de Suscriptores | M-8404 | Deportes | M-4339 |
| Anuncios Económicos | A-3856 | Secretaría de la Empresa | M-7714 |
| Anuncios Administración | A-5334 | Secretaría de la Dirección | M-9785 |
| Redacción | A-0301 | Fotógrafo | M-6844 |
| Repórters | M-6144 | Imprenta | M-9665 |

PASEO DE MARTI 103 APARTADO 1010 CABLE: DIARIO, HABANA
MIEMBRO DECANO EN CUBA DE "THE ASSOCIATED PRESS"

## EDITORIALES

# LA COMPLEJIDAD DE LOS PROBLEMAS ECONOMICOS

La comisión nombrada por el Club Rotario de Pinar del Río, la provincia tabacalera por excelencia, para estudiar el problema del empleo de las máquinas torcedoras, comisión en la cual figuraban un cosechero de gran experiencia,, el señor Sanluces, un ingeniero agrónomo, el doctor Carlos de la Rionda, y un abogado con bufete abierto en Pinar del Río, el doctor Gobel, ha emitido un concienzudo informe, publicado en nuestras columnas, contrario, en lo fundamental, a introducir cambios esenciales en nuestros procedimientos de fabricación. Por otra parte, la Unión de Fabricantes de Tabacos y Cigarros de la Isla de Cuba, en exposición dirigida al señor Presidente de la República, se muestra contraria también a la introducción rápida de las máquinas torcedoras en el país, sin que se realice previamente un cuidadoso estudio del asunto. Es de notar que ambas entidades, el Club Rotario de Pinar del Río y la Unión de Fabricantes de Tabacos y Cigarros, examinan el problema no desde el punto de vista de los torcedores expuestos a quedar sin trabajo, sino en atención a los intereses de los vegueros o cosecheros de tabacos y de los fabricantes especialmente.

En la "Exposición" de la Unión de Fabricantes, entidad formada por los industriales más directamente interesados en la cuestión que se debate, encontramos, expuestos con gran precisión, antecedentes que coinciden exactamente con los aducidos por el **DIARIO DE LA MARINA** en las **NOTAS** y los editoriales que dedicamos al asunto.

El **DIARIO** manifestó que el argumento de que la carestía de la mano de obra era responsable del alto precio a que se vendía nuestro tabaco elaborado en el extranjero, no se ajustaba a la verdad de los hechos, porque los aranceles y los impuestos de los países consumidores eran los que, en realidad, convertían nuestro tabaco en un artículo de lujo. La Unión de Fabricantes ratifica la tesis del **DIARIO DE LA MARINA**, con el conocimiento que tienen sus miembros, exportadores todos, del problema. "El precio altísimo—dice en su mencionada Exposición al señor Presidente de la República—que tienen nuestros tabacos cuando llegan a manos de los consumidores extranjeros no depende principalmente del aumento que hayan experimentado aquí. Las estadísticas en este aspecto resultan engañosas a simple vista y al comentarse que el valor de nuestra exportación actual alcanza por cada millar de tabacos el doble del valor de lo que cada millar alcanzaba hace algunos años, se olvida que no hay un común denominador para establecer la comprobación, pues no se exportan ahora las mismas vitolas que antes se exportaban. En efecto, basta un ligero conocimiento de nuestras fábricas para darse cuenta de que los mercados extranjeros solicitan ahora en cantidades mucho mayores que antes las vitolas llamadas de regalía. El fenómeno de que actualmente se exporten en menores cantidades que antes las vitolas baratas y en mucha mayor proporción las de precio alto, revela que tratándose de tabacos de Cuba no todo es una mera cuestión de precio. El aumento enorme de costo al público extranjero de nuestros tabacos depende conjunta e indistintamente de subidas de derechos, recargo de impuestos internos, gastos de embarque aumentados, depreciación de monedas en muchas naciones y de la mayor utilidad que importadores y detallistas se han visto constreñidos a realizar para hacer frente a los grandes impuestos sobre utilidades y sobre renta, que en algunos países alcanzan elevadas proporciones. En Inglaterra, nuestro primer mercado, los derechos casi se han duplicado a partir de 1914 y los grandes impuestos de orden interior han obligado a los que trafican con nuestro producto a procurar beneficios mucho más considerables que antes".

Otro extremo en que coinciden exactamente con nuestras opiniones las que expresa el señor presidente de la Unión de Industriales citados, es el relativo a que, con la introducción de las máquinas en grande escala, sólo habría seguridades absolutas de ganancia, por el momento, para las compañías extranjeras que se dedican a venderlas en ventajosas condiciones. Véase con qué claridad razonan el punto nuestros fabricantes de tabacos:

"Mas lo que parece estar fuera de toda duda—dicen—es el perjuicio inmenso que ese cambio en nuestro sistema de fabricación habría de irrogar a la economía nacional. Para elaborar el setenta por ciento de los tabacos que actualmente se hacen a mano serían necesarias más de 300 máquinas, con un valor que se acerca a $2,500,000, cantidad importante que saldría del país. Además sería preciso enviar fuera anualmente unos $480,000 en pago de la regalía de $1.60 por millar de tabacos que es preciso abonar a dichos fabricantes por el disfrute de su patente, y añádase a eso otra enorme cantidad en pago de piezas de repuesto, nueva maquinaria perfeccionada o para sustituir a la que se desgaste. Por otra parte, sería preciso importar expertos que nos monten y nos enseñen el manejo de tales máquinas, para nosotros desconocidas. Todos estos inconvenientes sólo tendrían una posible compensación obteniendo un formidable aumento en nuestras exportaciones, cosa que creemos dejar demostrado parece sumamente problemático obtener. Cambiaría el aspecto del asunto si las máquinas se hicieran en Cuba con materiales y obreros cubanos y explotándose su uso por compañías cubanas; pero tal cual es la realidad significa que Cuba tendría una nueva sangría anual sin compensación de ninguna clase, dejando aquí, además, mucha gente sin empleo para ir a dárselo a los obreros de otro país".

En la Exposición de la Unión de Fabricantes de Tabacos y Cigarros se tratan otros extremos, como el de la mixtificación de nuestros productos en el extranjero, a los cuales el **DIARIO DE LA MARINA** ha prestado toda la atención que se merecen, sin que hayamos dado por terminado el asunto, digno de que nuestro Gobierno lo considere cuidadosamente; pero por ahora nos basta con lo copiado para demostrar la razón que le asistía al **DIARIO** al sostener que el negocio de las máquinas torcedoras, muy claro para el capitalismo extranjero, no lo era tanto para nosotros. Y es que los problemas económicos son muy complejos y no siempre pueden resolverse haciendo aplicación de ciertas generalizaciones sobre el progreso, la civilización, etcétera, que tienen mucho de literario y poco de verdadero en la realidad de la actividad industrial y mercantil.

# DESDE ESPAÑA

Especial para DIARIO DE LA MARINA.

**VALORES.**

Y cuál ha sido en España el resultado del plebiscito nacional? Un fracaso?. Una victoria? Se responde enseguida que un fracaso más debe examinarse la cuestión. De haber sido una victoria hubiera, parecido fabuloso el valor del plebiscito. De todos modos, tal como se hizo, con esta dignidad y esta verdad aún sin el valor del éxito, ya tiene el de lección ejemplarísima.

No estaba la nación acostumbrada a esta clase de espectáculos; los plebiscitos de ayer se llamaban 'elecciones' y eran un verdadero carnaval. No quedaba a la política de ayer virtualidad ninguna de eficacia para llevar al pueblo hacia el colegio que reclamaba su voto; no había ya en la política de ayer fuerza impulsiva ninguna que obligara a otra clase de recursos, y hacer de cada colegio un lugar de mercado y de bullicio, en el que se vendiera la conciencia por una borrachera vergonzosa, una recomendación, o un puñadito de ochávos.

Estuvieran ahora en el Gobierno los directores de España que la actual situación arrinconó, y todas las tabernas españolas próximas a los colegios hubieran hecho negocio; tres días de plebiscito, tres días de jolgorios y de hartazgos, de tomas y de dacas repugnantes, de subastas de votos y papeles. No es el plebiscito de hoy lo que la elección de ayer; pero se hubiera efectuado en escenario igual y cuadro idéntico. Los que hoy no se acercaron a firmar porque se lo velaban sus ideas o de altiva democracia, o de franca demagogia, no hubieran sabido entonces de la prohibición de estos escrúpulos, y se hubieran llegado a los comicios como corderos ingénuos, en busca de las pesetas conque se les pagaban sus balidos o de las cepas de vino conque se les compraba su vellón. Y el dinero abundaría, porque en vez de sacarlo de sus arcas los directores de España que la actual situación arrinconó lo hubieran sacado a chorros de las arcas del Estado.

En ese plebiscto no hubo ganchos; ni tráficos, ni tabernas, ni engaños; ni suciedades. Los que fueron a firmar, fueron expresamente, libremente, llevados de su deseo de adherirse la labor de reconstitución patriótica iniciada y de exteriorizar su sentimiento de esperanza y gratitud hacia los hombres que la realizan. No son colaboradores en el beber unas copas o en el quitarle a España unas pesetas; lo son en el trabajo y en la acción, en el ansia de lograr el porvenir del país y en el propósito firme d eponer a sus pies sus sacrificios para que suba sobre ellos...

Lección de ciudadanía, y valor de verdad, honda y sincera. Cada nombre, un sentimiento, una opinión, una fé; y ayer, cada nombre, nada.

C. CABAL.

# LAS IMPRUDENCIAS POLITICAS Y LOS ACIERTOS FINANCIEROS DE ALEMANIA

## TENTATIVA IMPERIAL PARA IMPONERSE AL EJERCITO

(Por Tiburcio Castañeda)

Hay en estos momentos una verdadera dualidad de acción en Alemania. De una parte los errores de Stresemann, en abierto contraste con la satisfacción que debió haber producido al Gobierno actual de Alemania que bajo su égida se haya arrojado el velo del olvido a la Gran Guerra, y que se siente Alemania en el Consejo de la Liga de Naciones y que pueda anunciar al mundo la evacuación de las tropas aliadas del territorio riniano, del Saar y de la frontera belga; y aun que anuncie Polonia que si a Alemania le molesta todavía el corredor de Dantzig que corta en dos la Prusia oriental no vacilaría en devolverlo a Alemania a cambia de un Tratado de Alianza para el caso, no improbable de que Rusia atacase a Polonia como lo hicieron los cosacos de Budenny en 1920.

Todo esto pudiera ponerse al aval de los aciertos del actual Gabinete alemán.

Pero en cuanto se deja un poco de libertad de acción a Stresemann, en seguida se da este el gusto de preparar conflictos, ya pidiendo, sin venir a cuento, que se le quite a Alemania el sambenito de la culpabilidad de la guerra aceptada por ella misma bajo su firma en el Tratado de Versalles, con el propósito de que si se le declarabá arrastrada a la guerra, pedía en seguida la exención del pago de Reparaciones a los Aliados; ya dirigiéndose al Presidente Coolidge pidiéndole que dejase vender en los Estados Unidos los Bonos ferrocarrileros del Gobierno alemán y los industriales de los alemanes, cuando él no tenía vela en ese entierro, porque esos Bonos se hallan bajo la custodia del Administrador del Plan de los Peritos, y a este y no a Stresemann correspondía el hacer esa petición.

Y no que habiéndose hecho a destiempo ha podido decir el Presidente Coolidge que no se puede hablar de la venta de esos valores alemanes, hasta tanto que Francia no ratifique el acuerdo Berenguer-Mellon para el pago de la deuda de Guerra a los Estados Unidos.

Y el tercer error, de una gravedad más tangible, es el cometido por el general von Seeckt, Jefe del ejército alemán al consentir que el ex-Príncipe Guillermo de Prusia, nieto del ex-Kaiser e hijo mayor del Príncipe Federico Guillermo, hijo mayor del ex-Kaiser, asistiese a las maniobras del ejército, en el mes de Septiembre último vestido de uniforme del Imperio.

Declaró paladinamente el General von Seeckt el 6 del corriente que sin el consentimiento del Ministro de la Guerra "**había aprobado** secretamente la participación de ese ex-Príncipe a las maniobras militares, ofreciendo entregar como entregó su dimisión al Presidente Hindenburg que se la aceptó después de haberse discutido el caso en un Consejo de Ministros extraordinario, en que reemplazó al Canciller doctor Marx, el doctor Gessler.

Y sin duda, en desagravio al general von Seeckt, se acordó que un sucesor no sería Generalísimo.

Y eso sucedía cuando quizás el mismo día el ex-Kaiser Guillermo, recibía del Estado de Prusia cinco millones de pesos en oro metálico y 300,000 acres en propiedades principescas, después de haber pedido mucho más en ambas especies, pero temeroso sin duda de que en una futura votación los socialistas no fueron 8 millones aunque es minoría, sino tuviesen la mayoría y se incautase la República de todas, las propiedades que había acumulado con tiempo el ex-Kaiser.

Los Aliados habían pedido por medio de la llamada "Comisión de Control Militar" que se desposeyese al General von Seeckt del título de Generalísimo, por parecer más bien atributo del Jefe de un ejército en planes de guerra.

Hindenburg parece que tiene como candidato para Jefe del Ejército — Reischswgehr — al General Geinhardt que es completamente leal al Gobierno actual republicano, más bien que al General von Lossberg, que tiene dejos de simpatías, por el Imperio.

Con sujeción al Tratado de Versalles un soldado alemán debe alistarse por un período no menos de 12 años, y se vió que no había ningún Hozenholern en lista.

Y entonces el Ministro de la Guerra doctor Geesler anunció al General von Seeckt que se veía precisado a poner el caso de la asistencia del Príncipe a las maniobras, en conocimiento del Reichstag para que decidiese, presentando en el acto la renuncia de su cargo de Generalísimo el General von Seeckt.

En realidad quien descubrió esa violación del Tratado de Versalles denunciando la presencia en las maniobras del Príncipe de la casa de Hohenzollen, vestido con el uniforme de tiempo del Imperio, fué la prensa berlinesa adicta a la República.

Ahora veremos si desacertadamente vuelve a surgir la innecesaria bandera comercial naval, que como se vió produjo la caida de un Canciller y un Gobierno y hasta amenazó con un levantamiento de los republicanos, en estos momentos que tan necesaria es la unión de todos ,los alemanes para sentar las bases de las uniones comerciales con los Aliados.

### ACIERTOS COMERCIALES DE ALEMANIA

Después del Trust del acero firmado en Bruselas en el que participan además de Bélgica, Francia. Alemania y Luxemburgo y en el que está llamando a la puerta Inglaterra, que al principio mostró desvío por ese **compacto** industrial, y que ha recibido ya órdenes por centenares de miles de railes de ferrocarriles, surge ahora el llamado Trust del alambre habiéndose tanteado su implantación también en Bruselas, entre Bélgica, Holanda y Alemania, reservándose para una más amplia reunión en París el 19 del corriente, e incluyendo desde luego a Francia.

Intentan las Naciones de esos dos Trusts, del acero y del alambre, repartirse la provisión de esos materiales fuera de Europa, en las Naciones de América en que predominan las compras hechas a los Estados Unidos e Inglaterra.

En realidad creo yo que se está asistiendo al comienzo de una tremenda lucha industrial por parte de Europa contra los Estados Unidos, cuya lucha fué comenzada por los Estados Unidos, cerrando a la industria europea, la entrada en los Estados Unidos por medio de tarifas aduaneras de una protección exagerada, a las que empieza a contestar Europa con esos Trusts del acero y del alambre y que se extenderá a muchos más artículos.

## LA SEÑORA EN CAMA - - - - Por ABELA

--Ya sabe usted, doctor, que soy un hombre a quien se le puede decir toda la verdad; ¡dígame! ¿qué le parece?

--Hombre, de serle franco, le diré, que lo que no me gusta es el pulso...

# Las Sociedades Cooperativas de Crédito Agrícola

Por Miguel A. Valdivia — Director de la Granja Agrícola de Pinar del Río

La Agricultura, decíamos hace tiempo, es la mayor y más fundamental de todas las industrias y de ella depende la existencia continuada y la prosperidad de toda la raza humana. Por medio de ella nos alimentamos y vestimos y en una gran parte nos proporcionamos las viviendas y las comodidades de la civilización.

Cuba es por sus condiciones naturales y por el desarrollo que ha tomado la Agricultura entre nosotros, un país Agrícola, pero que por razones de índole extremadamente compleja, cuyo estudio no cabe en el estrecho molde de este trabajo, ha venido atravesando momentos de penuria traducidos en repetidas crisis cuyas causas han sido seriamente estudiadas todavía.

Se ha escrito mucho en estos últimos tiempos acerca de la crisis de nuestra Agricultura y de la necesidad de cambiar nuestro status actual recomendándose multitud de soluciones a los complejos problemas que nos agobian, sin que haya unanimidad de pareceres y discurriendo cada cual por cuenta propia, a veces, hasta las más absurdas y decabelladas soluciones.

Todos estamos, no obstante, de acuerdo en que ha llegado la hora de "meditar seria y continuadamente sobre estas cuestiones" y en mi opinión modestísima, dado lo complejo de este problema debíamos seguir el ejemplo de otras Naciones o sea encomedar a una Comisión de personas de competencia reconocida, elegidas en los distintos campos relacionados con estos vastos asuntos, que realizara un estudio amplio y meditado sobre la crisis que nos afecta y señala despues de bien estudiadas todas las causas y factores que en ellas intervienen, los remedios a poner en práctica.

No obstante lo expuesto, queremos contribuir de algún modo a esos trabajos y exponer nuestros puntos de vista en estos trascendentales asuntos.

El atraso actual de nuestra Agricultura y de nuestra ganadería no se debe, como muchos han creido, y escrito, precisamente al desconocimiento, rutina o apatía de nuestros hombres de campo, sino más bien al medio en que ellos se desenvuelven y sobre todo a la escasez de recursos de que disponen para el trabajo.

Las dificultades que encuentran los Agricultores (vegueros, colonos, ganaderos) para la obtención del crédito necesario para la explotación de sus fincas y negocios y aún, una vez obtenido, la forma especial en que lo obtienen se hallan entre las causas más poderosas de nuestro atraso Agrícola.

De allí que una de las medidas más importantes y trascendentales que deben acometerse enseguida para el mejoramiento de las clases agrícolas y facilitar así, de cierto modo, la solución de la crisis, es la del establecimiento del crédito Agrícola.

¿Pero cuál de las formas del crédito agrícola conocidas sería más aplicable a nuestro país? Entendemos que la solución del problema estriba solo en la organización de bancos o sociedades cooperativas de crédito.

En estos últimos tiempos la idea cooperativa aplicada especialmente a las operaciones del crédito agrícola ha ocupado la atención del mundo entero y merecido el esfuerzo de todo pueblo progresista. Se ha demostrado de modo evidente que en la unión está la fuerza y se ha reconocido en otros países la necesidad de unir a los agricultores para la defensa mutua contra los que especulan con su trabajo y con sus produitos. Unidos, pueden ofrecer una garantía colectiva para la obtención de crédito a un bajo interés; garantía que puede ser en forma de hipoteca sobre sus tierras o bien una garantía personal colectiva para responder a sus préstamos. El estado podría ayudarles facilitándoles por conducto de sus asociaciones cantidades reintegrables en el mismo año a un bajo interés, como sucede en Francia.

Este es a mi ver lo que hace factible el auxilio a los agricultores por el Gobierno, toda vez que esas asociaciones que tienen un carácter particular servirían de nexo entre el Estado y los Agricultores. Las dificultades existentes en este momento para un auxilio eficaz del Gobierno a los agricultores estriba en que no hay lazos de unión que hagan posible ese auxilio, la agrupación de los agricultores en sociedades ccooperativas de crédito vendrían a solucionar el problema.

El fin primordial de estas asociaciones es la reunión de fondos por medio de la cooperación o sea por medio de acciones pagadas por los miembros para que de este modo puedan facilitarse pequeños préstamos a los socios sue se dedican a los trabajos agrícolas, estimulando de esta manera el ahorro, la actividad y la puntualidad en el cumplimiento de sus obligaciones.

Dos planes pueden seguirse para lograr el fin que nos proporcionamos o sea el establecimiento de esas sociedades. Para ello es idispensable una Ley del Congreso que regule las operaciones de dichas sociedades y la forma de su establecimiento. Podría tomarse como modelo el sistema de asociaciones existentes en las Islas Filipinas, del cual damos un ligero resumen a continuación. En dicho plan, puesto en vigor en aquellas Islas por la Ley de Febrero de 1915 denominada Ley del Crédito Rural y promulgada para la organización de las Asociaciones denominadas "Coopertivas Agrícolas de Crédito" se establece que el propósito de dichas sociedades será "acumular fondos por medio de la cooperación para suministrarlos a sus asociados en forma de préstamos a un interés razonable, los cuales se dedicarán a operaciones exclusivamente agrícola, y estimular en dichos miembros la actividad y puntualidad para hacer frente a sus obligaciones. "de acuerdo con dicha Ley un número cualquiera de agricultores no menor de cinco pueden constituir una asociación, seleccionado del conjunto cinco Directores. Dicha cooperativa tiene el carácter de sociedad anónima por acciones, el 20 o|o de cuyo capital social debe ser suscrito en el momento de la constitución, pagándose en el acto el 25 o|o de lo suscrito. Las acciones hasta cubrir el capital social deben ser puestas a la venta. La Ley limitada las tenencias individuales a $2.50 y cada miembro de la Asociación solo tiene un voto cualquiera que sea el número de las acciones que posea. El valor a la par de dichas acciones no debe exceder de $2.50 cada uno. El precio cuya adopción ha prevalecido es el de $1.00 que las hace preferibles para los Agricultores pobres. Dichas sociedades están exentas de toda clase de derechos, contribuciones, etc, siempre que el capital pagado no axceda de $5.000

La Ley faculta a la Asociación para dar préstamos a los agricultores siempre que demuestran el empleo de la suma pedida en operaciones exclusivamente agrícolas, al propio tiempo los faculta para tomar ellos también dinero a préstamo para emplearlo con el mismo fin. Como puede verse no es la intención que la Sociedad provea todo el capital, sino que la garantía constituida le permita la obtención de capital de fuentes exteriores. En este plan el Gobierno no tiene intervención alguna: más en el plan francés que sé le aconseja mucho y veremos despues, se hace intervenir al Estado que auxilia a los Agricultores por intermedio de dichas asociaciones queda en poder del Tesorero de la Sociedad.

El funcionamiento de dichas sociedades es muy sencillo. Los Directores de las Sociedades se reunen para decidir sobre las peticiones de préstamos teniendo en cuenta los méritos individuales en cada caso. Los más pobres y necesitados son atendidos primeros siempre que prueben un uso legítimo del dinero. La sociedad se halla limitada generalmente a un municipio en el cual los asociados se conocen y se tiene muy presente el carácter y la reputación del solicitante. No obstante debe presentar dos personas que lo garanticen y firmen con él un pagaré. Si se concede el préstamo el Presidente y el Secretario expiden y firman juntos un check a cargo del Tesorero Municipal. Cuando todos los fondos han sido colocados y existen solicitudes pendientes los Directores ponen a la venta más acciones para aumentar el Capital y hacer frente a las necesidades crecientes. La garantía que la Ley exige puede ser de tres clases: personal, sobre bienes muebles y sobre inmuebles. La garantía personal se concede mediante la firma de dos o tres personas de reconocida solvencia en el municipio. Los préstamos no deben de exceder de $50.00 y el período de tiempo por el cual se hacen, es cuando más de un año, pero puede renovarse si la Junta de Directores, así lo cree. El tipo de interés se ha limitado al 10 o|o anual. Los préstamos se hacen solo a los miembros de la sociedad y cada miembro debe poseer por lo menos una acción. La asociación puede asimismo obtener depósitos de los miembros y de los extraños, pudiendo así fomentar una Caja de Ahorros aumentando la cantidad disponible para préstamos y el Capital de explotación de la Sociedad. Para seguridad de los depositantes la Ley limita la cantidad de los depósitos que puede aceptar a una suma igual al capital social y declara que el Activo entero de la Asociación sirve de garantía a los depositantes, que tendrán un derecho previo sobre otros acreedores. Debe constituirse también un fondo de reserva que se separará cada año de las utilidades netas y que será no menor de 20 o|o de dichas utilidades.

Entre las particularidades de la Ley filipina se hallan la supervisión y fiscalización oficial de la marcha de la sociedad y las cuentas de la misma y el hecho de que los fondos sociales se hallen en poder del Tesorero Municipal, empleado afianzado, que por la Ley es tesorero ex-oficio dela Asociación.

Este sistema establecido en Filipinas de acuerdo con la Ley mencionada ha dado un magnífico resultado en los 11 años que lleva funcionando y se habían establecido en 31 de Diciembre de 1925, 544 asociaciones de crédito rural con 83.903 miembros y un capital pagado de $904.510.00. Por una Ley posterior el Estado creó un fondo de 1.000.000 para estimular las siembras del maíz y el arroz y ese nuemerario fué repartido a los Agricultores por mediación de las asociaciones de crédito, por lo que los préstamos realizados en dicha fecha ascendían a la suma de $2.457.668.25

El sistema de crédito agrícola empleado en Francia desde 1894 se asemeja bastante al que acabamos de relatar, pero difiere en cuanto a su organización y su peculiaridad, en que el Estado, por mediación del "Credit Acricole", facilita a los Agricultores el numerario que necesitan a un módico interés.

Por la Ley de 1894 el Estado Francés creó "Le Credit Agricole" para suministrar dinero a los Agricultores proveyendo los fondos necesarios para el establecimiento del proyecto. Las Cajas Regionales son los bancos centrales de los 97 Departamentos, en los cuales se conducen los negocios originados en las Cajas Locales.

Las Cajas Locales no vienen a ser otra cosa que las asociaciones de crédito locales cuya organización es idéntica a la de las Filipinas. Para constituir una Caja Local debe haber por lo menos 7 miembros todos Agricultores, que suscribirán cierto número de acciones en el acto de constitución. El valor de dichas acciones varía entre $4 y $8. Al suscribirse las acciones debe pagarse el 25 o|o de su valor y el resto en plazos cómodos. Los agricultores presentes en dicho acto deben elegir la Directiva que consiste en cinco Consejeros, encargados de recibir y resolver las solicitueds de préstamos.

Para formar una Caja Regional las dos terceras partes del capital acordado debe ser suscrito por las Cajas Locales que actuan así al unísono. El resto del capital puede colocarse entre particulares. Cuando este capital ha sido pagado, el Gobierno suministra a la Caja el doble de dicho capital y despues de cierto tiempo el cuádruple. La Caja Regional puede entonces operar como un banco, prestar descontar documentos, etc., siendo de hecho un verdadero banco. Las utilidades se reparten despues de separar las tres cuartas partes para Fondo de Reserva.

El montante del préstamo que se concede a los asociados de una Caja Local es proporcionado a sus acciones. Puede pedir 10, 15 o 20 veces el importe de su suscripción. La duración de los préstamos varía, pero el plazo más usual es de 90 días sujetos a dos prórrogas por igual tiempo. Las preguntas que aparecen en la solicitud del préstamo son cerca de 20 y muy fiscalizadoras, e incluyen el empleo que va a dar el dinero. Los préstamos a largo plazo pueden llegar hasta $1.600 y el tiempo a 15 años, al paso que el interés se de 4 1|2 o|o incluyendo un 1 o|o para amortización o pago del principal.

El despacho de los préstamos es muy rápido. El agricultor entrega su solicitud en la Caja Local el Lunes o Martes. El consejo se reune comunmente los miércoles y si el préstamo es concedido la Caja Local puede mandar la nota o pagaré y los otros documentos el mismo dia a la Caja Regional que en seguida envía el dinero al agricultor. En algunos casos la Caja Regional tiene en la Caja Local una cantidad de numeraio, que permite al solicitante recibir su dinero inmediatamente despues de concedido.

El alto estado de progreso en el orden económico de la Agricultura francesa se debe al "Credit Agricole". Existen actualmente 4.000 Cajas Locales con 200,000 miembros. En 20 años de existencia el "Credit Agrícole" ha prestado a los Agricultores por medio de las Cajas Locales $96.000.000, de los cuales $2.000.000, fueron en préstamos de largo plazo y el resto en préstamos de corto plazo. De estos, 96 millones el Banco de Francia ha delantado 25 millones.

Acabamos de ver someramente la organización del crédito agrícola en Filipinas y en Francia y aunque existen otros sistemas de crédito, creemos que estos dos son los más adaptables a nuestra región y aun al país todo, donde el problema es suministrar a los pequeños agricultores el crédito necesario.

Nos parece que el sistema francés es preferible, pues el Estado finanza las Asociaciones Agrícolas de acuerdo con el capital respectivo, pero ciertas particularidades de la Ley Filipina se adaptan mejor a nuestro modo de ser, como por ejemplo que el Tesorero Municipal tenga en su poder los fondos de la Asociación, de esa manera hay una garantía estable.

Nos inclinamos, por tanto, al establecimiento de las asociones cooperativas de crédito financiadas por el Estado mediante el pago de un interés que no exceda del 6 o|o y organizadas de acuerdo con una Ley análoga a la francesa, a la que se deberán adaptar las particularidades de la ley Filipina más en relación con nuestro medio.

A nuestro Congreso incumbe estudio y confección —dentro de los principios señalados— de las Leyes necesarias que doten a nuestro país de dichas asociaciones de crédito y en las cuales se estatuya al mismo tiempo la realización de una campaña entre los Agricultores para difundir las ventajas de la cooperación, labor educativa que ha de llevar al ánimo de los Agricultores la necesidad imprecindible en que están de asociarse no solo para ofrecer una garantía que les permita lograr el crédito preciso para sus operaciones Agrícolas, sino también para su mutua defensa y el logro de todas aquellas ventajas innumerables que se derivan de la cooperación en su más amplio sentido.

# A TRAVES DE LA VIDA

POR HECTOR DE SAAVEDRA

Si yo tuviera talento escribiría un libro sobre "la influencia del teléfono sobre la literatura dramática". Me dirán ustedes que muchos sin ingenio alguno son autores de copiosas obras, pero no es una razón que tantos arquitectos como hay en la Habana hagan horrores de cai y canto para que yo agregue un edificio más a la biblioteca de "Pote", que en paz descanse.

¿Y a qué viene que el estimable aparato cuya única expresión literaria, en la Habana, es una "guía" tan esplotada por los anuncios que la hacen el diccionario más incómodo que pueda consultar, influya en el teatro?—preguntarán ustedes con más caridad que interés artístico.

¡Pues al importante papel que desempeña!

No se escribe, actualmente, una pieza teatral, sea trágica, cómica o dramática, como no se exhibe una película de cine, sin que figure el teléfono y sin que se oigan en las primeras, el "¡aló! ¡aló!" que es tan armonioso y tan chino.

—¡Pero es la vida moderna!—insistirán ustedes, en defensa de las costumbres.

—¡Por eso me parece tan esquisita! —replico yo.

Hay que convenir que el teatro no es ya lo que era antes, por lo menos como lo entendían sus fundadores, y si bien en tiempo de Moliere y en el Tirso de Molina, era escuela de costumbres, ha diferido mucho la clase de tales hábitos y la manera como ellos se enseñaban.

Por lo pronto ya no se escribe en verso. Me dirán ustedes—que son unos terribles antagonistas—que nadie habla con música. Ya se que hoy, generalmente, se ladra en la escena del teatro y de la vida, y que los autores no necesitan el genio de la poesía, ni la habilidad del arte métrico, como los pintores no han menester del dibujo, por más que dijera Ingres, que bien lo sabía, que en el tal dibujo entraba "la honradez del artista". Ya sé, repito, que la gente se expresa por gruñidos, que se "come" las sílabas al hablar y que regularmente se porta en sus maneras, como la pobre bestia que da a cambio de sus groserías muy buena manteca y sabrosos chicharrones.

Pero en la escena—tierra de ficciones—nos enseñaron aquellos maestros de entonces. que eran unos ignorantes, porque no sabían hacer hablar como ahora, a una persona que está a la otra punta de un hilo y a leguas de distancia, aquellos pobres ingenios se preocupaban demasiado de la forma, de manera que resultara por obra de su mágico artificio tan armoniosa al oído, como si fuera canto y no versos lo que escribieran Víctor Hugo o Calderón de la Barca. Y en el fondo todos aquellos artifices concebían novelas que dejaban en el alma un profundo surco de enseñanza, porque la psicología humana se estudiaba en sus grandes rasgos, y si todos no inventaban una emblema imperecedero de la duda, los celos, la avaricia y otras pasiones, ninguno se apartaba de las reglas de la estética, cuya emoción estaba condensada en "lo bueno, lo bello y lo verdadero".

Pero todo ha cambiado y bien rápidamente. El teatro es la continuación, sin ambajes, de la vida cotidiana, sin que se supriman de ella las vulgaridades y hasta las porquerías. La delectación del público está hoy en oír, a presencia de todos, palabras y vocablos insolentes que no serían tolerados en las relaciones sociales. Pero es "gracioso" en el teatro, como es interesante desvertirse y reproducir los actos de prosaica vulgaridad a que la materia nos fuerza. Sin embargo no he visto llevar, todavía, al teatro, la acción de bañarse. En la escena, se meten frecuentemente, en la cama, pero nunca en una bañadera, y es porque la hidrofobia es cualidad muy humana.

El hecho es que se sale, frecuentemente, del teatro de la comedia, con un disgusto inesplicable porque el que más ingenio demuestra lo hace presentando un vicio personal, alguna perturbación del cerebro o un monstruoso sentimiento. La tal exposición no conduce más que a una curiosidad malsana porque ni mejora ni corrige. Tanto vale como hacer que uno beba agua de un pantano, cuando siempre correrán los ríos cristalinos.

Pero es "jónico" que todos los dramaturgos modernos hayan encontrado tanta poesía y tanto recurso escénico en un apartado tan ridículo y vulgar como el teléfono.

París, 20 de Septiembre de 1926.

# HUMORADAS Y BAGATELAS

## LOS MITINES POLITICOS

Los mítines políticos son una cosa que ilustra muchísimo. Yo no comprendo cómo algunos señores con cierto aspecto distinguido no han llegado a comprender hasta dónde puede ser campo de experimentación y estudio un mitin político.

Yo, siempre que puedo, voy a ellos, sin miramientos de partido, que, naturalmente, es lo de menos en un mitin. Porque a los mítines no se va, como muchas gentes poco avisadas creen, para "hacer" política, ni mucho menos para oir a los oradores, pues que sería absurda esa pretensión. A los mítines se va para pasar un buen rato en grata camaradería, un poco cumbanchera y democráticamente.

Por ejemplo, en un mitin todos nos tratamos de "tú". El que está al lado tiene perfecto derecho a pedirle un cigarro a uno, sin escrúpulos y con la misma liberalidad ofrece su botella de ron para darse un trago al coro de correligionarios que tiene al pie. Y es un encanto ver cómo pasa la botella de boca en boca.

Los oradores se suceden: algunos toman el asunto tan en serio que hasta se quedan roncos. Son los novicios de la tribuna política. Los más experimentados apenas hablan, pero en cambio accionan y martillean con el puño sobre la tribuna; y se ganan cada ovación que enternece e invita a correr la botella entre vivos comentarios de aprobación.

Hace pocos días, en uno de esos mítines, el orador de tanda, un fulanista furibundo, proclamaba:

—"Porque nuestro candidato ha recorrido toda la provincia con el general beneplácito..."

Y mi vecino le interrumpió:

—"¡¡¡Viva el General Beneplácito!!!"

—¡¡¡Vivaaaa!!!, respondió la concurrencia a una sola voz. Y se dijera que el concurso era de astrónomos en asamblea, a juzgar por el número de botellas que apuntaban para el firmamento.

Entusiastas que son los concurrentes a los mítines políticos.

Entre los oradores los hay de todas las escuelas. Los bélicos acaban los grandes períodos de sus discursos desenvainando el machete flamígero de algún héroe, cosa que da muy buenos resultados a los efectos del aplauso; los elegíacos plañan por las víctimas de la ingratitud a fin de que no se cometa ese feo pecado con él a la hora del voto; los líricos se arrancan el corazón, ardiendo en amores por el pueblo que tanto amó, ama y amará, y lo ofrecen a la multitud como para hacerse un dije.

Uno de esos líricos, en un reciente mitin celebrado en la provincia de Oriente, decía con elocuencia arrebatadora:

—"Nosotros no necesitamos ofrecer programas a nuestro pueblo, porque nuestro pueblo sabe quiénes somos los candidatos de nuestro partido. Nuestro pueblo sabe que en la boleta de nuestro partido figuran hombres que serían capaces de llegar al Cielo y arrancar las constelaciones..."

—"Ya te veo tirando de El Carro!!, le replicaron del público. Y aquella "elevada" pieza oratoria fué interlineada por una sonora y unánime carcajada. Y dicen que el guasón que interrumpió, a su vez, vió las constelaciones arrancadas, porque se le llenó un ojo de estrellas por gracia y virtud de una trompada surgida de la masa con dedicatoria y todo.

Son muy instructivos los mítines. Si no fuera por eso, y por lo que divierten, no servirían para nada, pero se pasan muy buenos ratos.

Y los que eran partidarios de partido vuelven más contrariados, porque siempre oyen algo desagradable para los de su grupo; y los neutrales más convencidos de que, entre Fulano que se defendió en este mitin y Zutano que se proclamó en el anterior, ya que hay que escoger, lo mejor es quedarse sin ninguno.

Por aquello de que, "obras son amores, y no buenas razones".

Y el mejor programa de un candidato es el de su propia vida.

J. ARISTIGUETA.

M.E.C.D. 2016

# HARRY HARTZ ESTABLECIO UNA NUEVA MARCA EN LAS DOSCIENTAS MILLAS

## LAS COMPETENCIAS DE TIRO ES EL PRIMER EVENTO DEPORTIVO QUE SE CELEBRARA EN MEXICO

# JACK SCHARKEY CASTIGO FUERTEMENTE A WILLS QUIEN PERDIO POR FOUL

## HARRY HARTZ Y SU RECORD MUNDIAL DE LAS 200 MILLAS

CUBRIO LAS DOSCIENTAS MILLAS EN UNA HORA, 37 MINUTOS Y 31.2-5 SEGUNDOS

SALEM, N. H., octubre 12 (A. P.)—Harry Hartz, de Los Angeles, California, virtualmente alcanzó el campeonato en las carreras de automóviles de 1926 y batió un record mundial cuando cubrió la distancia de 200 millas en Rockingham Board Speedway, en 1 hora 37 minutos y 31.25 segundos.

Hartz terminó dos vueltas delante de Pete Kreiss, de Knoxville, quien a su vez venció a León Duray por un estrecho margen de 3-100 de segundo. El tiempo de Kreiss fué 1:37:58.12, terminando Duray en 1:37:59.15. La velocidad media del ganador fué de 123 millas por hora.

Hartz obtuvo su victoria a expensas de Frank Lockhardt, de Indianápolis, que fué hoy el principal contendiente en las carreras.

Hartz estuvo a la cabeza de los demás corredores durante las primeras cien millas siguiéndole inmediatamente después Lockhardt. A partir de entonces este último se adelantó brillantemente a su rival hasta la 145 vuelta. En ese punto, cuando solo le faltaban a Lockhardt 15 vueltas, su motor se paró y se vió obligado a retirarse de las carreras.

Dave Evans terminó en cuarto lugar, ocho vueltas detrás del ganador. Le seguía Frank Elliott, Doc Shuttuck, Tony Gu-llatt y Benny Hill en ese orden. La victoria de Hartz produjo $8,000 al ganador. Kreiss ganó $4.000 y Duray, $2,000. El cuarto lugar pagó $1,400 y los demás $1,100, 900, 800 y 700 respectivamente.

## LA LLUVIA IMPIDIO JUGAR EL SEPTIMO JUEGO DE LA SERIE BACHARACH-GIANTS

**Se efectuará esta tarde y los pitchers probables serán Henderson y Foster**

CHICAGO, octubre 12. (U. P.)—El séptimo juego de la emocionante serie mundial de la raza de color fué imposible jugarlo hoy al causa de la pertinaz lluvia que estuvo cayendo desde las nueve de la mañana hasta una hora ya demasiado tarde para empezar el juego.

Los Bacharachs de Atlantic City necesitan un solo juego para ganar la serie, mientras los Giants Americano de Chicago tienen que ganar dos juegos seguidos.

La serie está ahora tres juegos a dos, a favor de los campeones del Este.

Debido a la ociosidad que han tenido hoy los teams, es probable que los de la orilla del mar usen en el box a Henderson o Mitchel, en el juego de mañana, mientras los de Chicago puede ser que envíen a la línea de fuego a Foster.

## LOS CHILENOS OVACIONAN A SU CAMPEON LOAYZA

VALPARAISO, octubre 12.—(A. P.)—Estanislao Loayza, campeón chileno del peso completo ligero, llegó a este puerto, procedente del Norte. Se le tributó una imponente recepción por parte de miles de fanáticos. Se preparan en su honor diversos agasajos.

## TENNIS EN LA ARGENTINA

BUENOS AIRES, octubre 12. (A. P.)—La Argentina ganó el sexto campeonato suramericano de tennis, obteniendo por quinta vez la Copa Davis. Venció al Brasil en los siguientes finales que se celebraron hoy. Robson, argentino, venció a Pernambuco, del Brasil, 6-2, 6-4, 3-6, 6-4 y More, argentino, derrotó a Assumpcao del Brasil, 6-3, 3-6, 6-4, 4-6 y 7-5.

## EL ALMENDARES SE ANOTO LA PRIMERA VICTORIA 4 POR 2

CON CESAR ALVAREZ EN EL BOX LOS AZULES LOGRARON ANOTARSE EL PRIMER TRIUNFO DE 1926

Los Azules se anotaron ayer tarde su primera victoria en el campeonato Nacional de 1926. Los muchachos de Cabrera castigaron oportunamente las curvas de Pedro Dibut y supieron darle una buena ventaja a su pitcher César Alvarez para que éste saliera triunfante.

Valentín Dreke, sobre todo, contribuyó con un tubey y dos indiscutibles a la anotación de las carreras, mientras con su fielding impidió que los Habanistas se llevaran la victoria.

A continuación publicamos la descripción del juego, inning por inning, tal como lo presenciamos en Almendares Park:

PRIMER JUEGO

César Alvarez entra pitcheando por el Almendares con Brown en el back stop. Pedro Dibut y Mike González, forman el duo del Habana. Los fanáticos recibieron a Mike con una gran ovación.

PRIMER INNING

Habana:—Entrada: hit al right field: Cueto: toma ponche: Wilson: (Estrada sale a robar y es out de Brown a Canadian) tubey de texa's leaguer por el left. Paito: tubey largo al center, anotando Wilson. Rojo: toma ponche.

Tres hits, una carrera, cero error.

Almendares:—Dreke: tubey al left; Cheo Hernández: la base. Canadian: sale ponchado. López: también toma ponche, pero Dreke y Cheo ejecutan el doble robo. Gisentener: hit al center, anotando Dreke y Cheo, pero él es out al tratar de estirar el batazo.

Dos hits, dos carreras, cero error.

SEGUNDO INNING

Habana:—Gutiérrez: foul fly al catcher, out. Suárez: roller a primera, que le tira al pitcher, out. Mike: Hit al left field. Dibut: foul fly a tercera, out.

Un hit, cero carreras, cero error.

Almendares:—Brown: sale ponchado. Lopito: la base por bolas. Salvat: buena línea al centerfield, out. Alvarez: fly al center, out.

Cero carreras, cero hits, cero error.

TERCER INNING

Habana:—Estrada: fly al left, out. Cueto: fly a tercera, out. Wilson: out de short a primera.

Cero carreras, cero hits, cero error.

Almendares:—Dreke: hit al center. Cheo Hernández: toma ponche. Canadian: fly al short, out. Estando López al bat, Dreke trata de robar y es out, de Mike González a Paito.

Un hit, cero carreras, cero error.

CUARTO INNING

Habana:—Paito: out de short a primera. Rojo: tribey por el left field. Se llevó a Dreke en claro. Gutiérrez: out de pitcher a primera, sin que Rojo se pueda mover. Suárez: la base por bolas. Mike: (Suárez roba segunda) fly a segunda, out.

Un hit, cero carreras, cero error.

Almedares:—López: hit al left field. Gisentener: infield hit por primera. Brown: se sacrifica de pitcher a primera, adelantando los corredores. Lopito: hit al left field, anotando López, y Gisentener va a tercera. Salvat: sacrifice fly al centro, anotando Gisentener. Alvarez: fly a primera, out.

Tres hits, dos carreras, cero error.

QUINTO INNING

Habana:—Dibut: fly al short, out. Estrada: toca la bola y es out de catcher a primera. Cueto: hit al left field. Wilson: tubey al center, yendo Cueto a tercera. Paito: out de tercera a primera, en buena jugada de Salvat.

Almendares:—Dreke: out de segunda a primera. Hernández: la base por bolas. Canadian: (Cheo roba la segunda) fly a segunda, out. López: fly a segunda, out.

Cero carreras, cero hits, cero error.

SEXTO INNING

Habana:—Rojo: hit al left field, pero es out en segunda al tratar de extenderlo. Gutiérrez: hit al right.

Continúa en la página 19

## IZQUIERDO TRAERA SEIS PUR SANGS A SUS RICAS CUADRAS

EL JOCKEY CUBANO, OSCAR PERNIA, ESTA EN LAUREL PROBANDO LOS CABALLOS

NUEVA YORK, octubre 12. (UP). El señor O. Izquierdo, conocido turfman de la Habana, que posee un magnífico establo de caballos norteamericanos y canadienses, se dispone agregar a sus cuadros seis nuevos caballos para la apertura de la próxima temporada de invierno, según noticias recibidas en esta ciudad procedentes de Laurel, Md.

La nueva temporada se inaugurará el 11 de diciembre, en el Oriental Park, bajo los auspicios del Habana-American Jockey Club, con la dirección de Charles F. Flynn y James F. Milton, y promete ser un completo éxito.

El señor Izquierdo tendrá a 'Black Hawk' y Kufiya' listos para el día de la apertura y en reciente prácticas ambos han dado excelentes promesas, adelantándose a sus anteriores velocidades del invierno pasado.

Los entrenadores están activamente empeñados en poner las cuadras del señor Izquierdo en las mejores condiciones.

Oscar Pernia, el brillante jockey cubano, montará algunos caballos de estas cuadras este invierno. Como es sabido es uno de los más sobresalientes y favoritos jockeys de los fanáticos americanos. Desde 1921, según los expertos del track, Pernia ha montado 525 primeros ganadores y se mantiene como un jockey de primer orden.

Oscar Pernia se encuentra ahora en Laurel, probando los nuevos caballos del señor Izquierdo. El sargento Murphy y A. G. Robertson, se hallan también en Laurel y están haciendo planes para las carreras de este invierno en Oriental Park, según las noticias que se han recibido hoy en esta ciudad.

## BLACK BILL NO PUDO PELEAR ANOCHE POR ENFERMEDAD DE HAPPY ATHERTON

EBBET FIEL, Nueva York, octubre 12. (UP).—El bout entre Black Bill, de Cuba, y Happy Atherton, que estaba señalado para hoy como uno de los preliminares en la pelea Wills-Sharkey, no se llevó a efecto esta noche, celebrándose en su lugar otra pelea por un sustituto sin que se mencionase la causa, hasta que terminaron los preliminares, anunciándose entonces, que la suspensión se debía al mal estado de salud de Atherton.

## ELOGIOS DE LOS TURFMEN NORTEAMERICANOS A UN JOCKEY CUBANO

NUEVA YORK, octubre 12. (U. P.)—El jockey M. Aranda, que ha venido a este país con la cuadra del turfmen cubano señor Espinosa, ha hecho muy buena impresión entre los conocedores del deporte hípico. Hace muy pocos días oímos a uno de éstos expresarse favorablemente de Aranda al compararlo con el dudoso Tood Sloan, asegurando que tenía el mismo valor y habilidad de éste y ninguna de sus cualidades negativas.

## COLUMBIA DERROTO AL HENRY FORD EN LAS COMPETENCIAS DE GOLETAS EN GLOUCESTER

CLOUCESTER, Massachussetts, octubre 12. (UP).—En la segunda etapa de la carrera anual de goletas que se efectuó hoy resultó vencedor el Columbia dirigido por el capitán Ben Pine que derrotó al Henry Ford, mandado or el capitán Morrisey.

El Columbia también ganó ayer.

El tiempo empleado por ambas naves contendientes fué: Columbia en 3 horas 34 minutos 78 segundos; el Henry Ford, 3 horas 39 minutos 8 segundos.

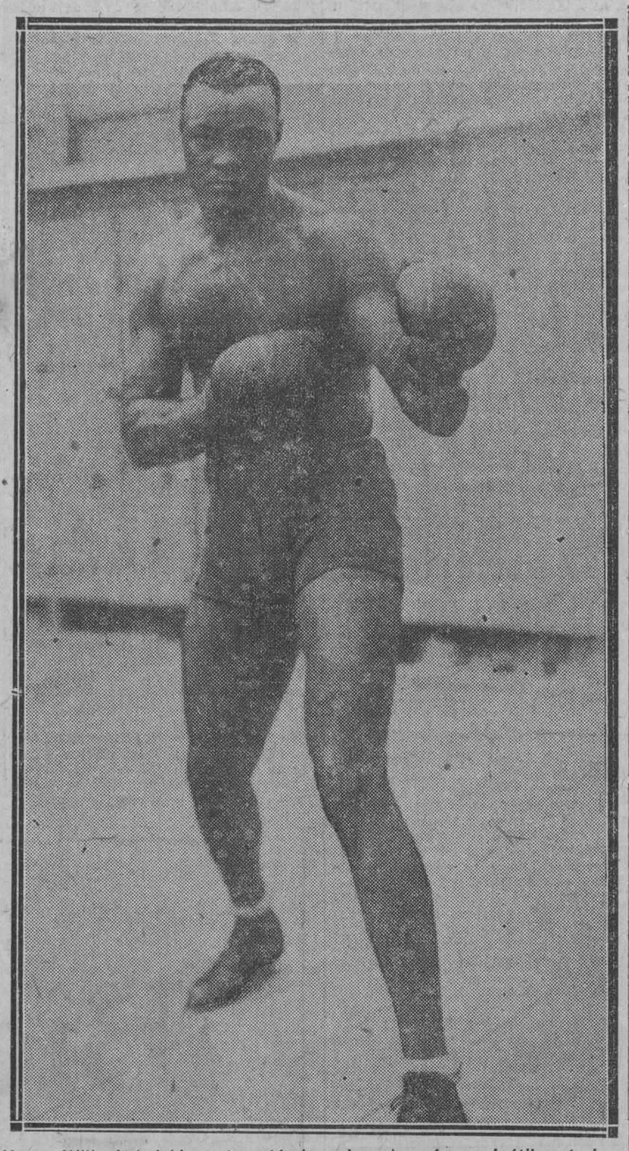

Harry Wills indudablemente está de malas; después que inútilmente ha hecho todo lo humanamente posible por tener en sus sienes los laureles de que ahora disfruta Gene Tunney, pudo celebrar anoche en Brooklyn una pelea con Jack Sharkey, boxeador blanco de Boston, y tuvo la mala suerte de perder por "foul", aunque según la descripción de los rounds que publicamos, se demuestra que el joven púgil hubiera ganado también por decisión a no ser que hubiera sobrevenido lo inesperado: un "lucky punch".

## HARRY WILLS FUE DESCALIFICADO EN EL DECIMO TERCER ROUND Y SHARKEY FUE DECLARADO VENCEDOR POR FOUL

**En ese episodio el réferee había llamado la atención a la Pantera Negra, pero al no ser obedecido paró la pelea, y declaró vencedor al boxer de Boston quien se dió gusto dándole golpes al púgil cubánico**

DESCRIPCION DE LA PELEA, ROUND POR ROUND

(POR FRANK GETTY)

EBBETS FIELD, Brooklyn. (U.P.)—Jack Sharkey de Boston, acaba de derrotar a Harry Wills, de Harlen, por foul en la pelea que sostuvieron a 15 rounds en el stadium de Ebberts Field el martes por la noche, destruyendo con ello todas las esperanzas al campeonato que se tenían puestas en Harry Wills.

La pelea terminó en el round trece, cuando el negro que tanto cacareó acerca de su championabilidad fué ordenado a tomar su asiento en la esquina del ring por pelear mal.

Wills resultó vencido en todos los rounds de la pelea y ese espectáculo continuó hasta que el referee Patsy Haley no pudo soportar el "foul work" de Wills y suspendió la pelea.

Tenía los ojos hinchados y le sangraba la cara lo cual indica claramente que Sharkey usó de sus puños como se debe, lanzando golpes agresivos, sobre Wills quien sólo trataba de evitar los golpes de su contrincante, golpeando bajo y dando con el codo.

El Bostoniano tenía buen semblante. Tal vez tubiera hecho sudar de lo lindo a Gene Tunney si pelea con él, pero lo importante del caso es que Harry Wills ha sido derrotado perdiendo toda su fama.

Wills, que se había ganado las simpatías de miles de fanáticos del boxeo cuando trataba de concertar un match con Jack Dempsey, ha sido no solamente golpeado sino desgraciado para siempre en su carrera.

El hecho de que Wills pesara 25 libras más que Sharkey es precisamente lo que hace indigno a Wills por su comportamiento.

La "Pantera Negra" era sólo una débil sombra de sí mismo, envejecido y débil. Viéndose en estas condiciones hizo uso de todas sus viejas e ilegales mañas de boxear, tratando con ellas de contrarrestar la agresión del intrépido joven bostoniano.

Patsy Haley, tenía razones evidentes para detener la pelea mucho antes de lo que lo hizo, a causa de la forma de la "Pantera Negra" y a que ésta en los clinches pegaba en forma prohibida.

Sharkey ganó doce rounds, y sólo uno pudo ser clasificado tabla. Los golpes del bostoniano perdían todo su mérito con los "fouls" de Wills, por lo que el gentío de unas 35,000 personas que aparentemente simpatizaban con Sharkey, pedían constantemente al referee que sacara a Wills del ring.

Después que los rápidos golpes de izquierda del bostoniano habían reducido a Wills a un estado lamentable, este se extremó en usar los "fouls" por lo que después de 43 segundos del round 13º, Haley se interpuso entre los contendientes y llevó a Harry a su asiento en la esquina del ring.

Después de todo, Wills se alegró de que el referee hubiera adoptado tal decisión.

DESCRIPCION DE LA PELEA, ROUND POR ROUND

BROOKLYN, octubre 12. A.P. Harry Wills, el afamado pugilista de color y desde hace años aspirante al campeonato mundial, salió esta noche de su prolongado retiro para combatir contra el bostoniense Jack Sharkey, en una pelea a quince rounds, ante un público que se calcula en unas cuarenta mil almas y teniendo por escenario el amplio parque de base ball de los Dodgers.

Wills subió al ring con una gran ventaja en su peso, 214 libras y media contra 188 Sharkey.

El primero en aparecer fué éste, tributándole el público una calurosa acogida. Invitado a decir unas palabras, exclamó: "Tengo tanta seguridad de derrotar a Wills como de que estoy aquí".

Al aparecer Wills también se le aplaudió, pero se negó a hablar, diciendo: "Soy supersticioso. Hablaré al terminar la pelea".

Actuó de árbitro Patsy Haley, pugilista que brilló en la división del peso libero en los tiempos de Terry McGovern.

He aquí la pelea por rounds:

LO RECIBEN DE MALA MANERA

Round primero: Se reúnen en el centro del ring para recibir las instrucciones finales. Wills se lanza sobre su rival. Sharkey lo recibe con un golpe a la mandíbula. Van al clinch, y Wills le dispara a Sharkey un derechazo a la barba. Sharkey le responde con golpes al cuerpo con ambas manos y lleva a Wills hasta las sogas. Luego le "suena las costillas" con la derecha, y más tarde le envía un terrible izquierdazo a la cabeza. Con ambas le repite el golpe en ésta y le propina un hook izquierdo a la oreja. Wills no hace más que

Continúa en la página 19

## BABE RUTH GANABA $52.000 AL AÑO Y QUERIA GANAR MAS

SE RUMORA QUE LO QUE HABIA PEDIDO ASCENDIA CASI A MIL PESOS POR CADA JUEGO

NUEVA YORK, octubre 12. (AP). Babe Ruth podrá pedir o no 150 mil pesos al año como sueldo por desempeñar el rightfield para los Yankees del Nueva York en lo futuro, pero si lo hace puede considerar de antemano rechazada su petición.

"No lo conseguirá", dijo el coronel Jacob Ruppert, uno de los propietarios del club, cuando se le preguntó anoche si el Bambino había pedido tal suma por fijar su firma (George Herman) a un nuevo contrato, como se había rumorado.

Babe Ruth nada me ha dicho acerca del contrato del próximo año y creo que nadie pueda decir que pida $150.000", agregó el Coronel. "No decidiré hasta febrero qué clase de contrato he de ofrecerle. Entonces es el momento de hablar de contratos y no ahora".

Babe Ruth declaró que no deseaba discutir las condiciones con la dirección de los Yankees y ridiculizó la noticia de que había pedido tal suma. "Dentro de seis meses será el momento de hablar de eso", dijo.

El presente contrato del rey del jonrón con los Yankees terminó cuando se tiró en segunda base para intentar un robo en el juego final de la serie mundial. El contrato era de tres años, pagándosele $52.000 al año, o sea $1.000 semanales. La demanda que se rumoraba había hecho equivale casi a $1.000 por juego, pues la temporada ordinaria es de 154 juegos.

## JACK DEMPSEY ESTA DISPUESTO A PELEAR CON EL VENCEDOR DEL MATCH WILLS-SCHARKEY

NEW YORK, octubre 12. (U. P.) Jack Dempsey ha confiado a algunos individuos que está dispuesto a enfrentarse con el boxer que resulte vencedor de la pelea entre Harry Wills y Jack Sharkey, sobre todo "si los fanáticos creen que es necesario que establezca mi derecho, dijo sonriendo Dempsey, para un match de revancha en la cuestión del título.

Tanto Dempsey como su señora creen necesario, por el momento, retirarse de la primera fila que han estado ocupando durante tanto tiempo la atención del público, y al efecto descansarán algunos meses en Hollywood hasta que el excampeón decida comenzar su training de nuevo.

## LOS CABALLOS PARA LAS CARRERAS VENDRAN EN UN TREN ESPECIAL

AKRON, Ohio, octubre 12. (UP). Se está preparando un tren especial para que conduzca al Oriental Park de la Habana todos los caballos que tomarán parte en la temporada invernal en el Hipódromo de dicha capital. Sydney S. Bender está encargados del proyecto y el tren saldrá de Cleveland alrededor del día primero de Noviembre.

## CAMPEONATO DE CARAMBOLA LIBRE

**A PESAR DE QUE SE HABIAN ANUNCIADO PARA AYER 4 PARTIDOS, SOLO SE HA JUGADO UNO**

**HOY UN BUEN PARTIDO: ABELARDO ALVAREZ CONTRA ELADIO DEZA**

Ayer, con motivo de la festividad del día, no ha habido por la mañana el interés de otros días para jugar los partidos del campeonato de carambola libre que se está celebrando con el Club Martí. Había cuatro partidos anunciados y sólo se jugó uno de la tercera categoría. Ese partido se lo disputaron Domingo Rueda y Mario Blanco, ganando Rueda por un margen sólo de tres carambolas. Fué un partido reñido, que igual pudo haberlo ganado un jugador que otro. En la categoría, ambos son buenos y pueden hacer un papel interesante en el campeonato.

Hoy se jugarán tres partidos como es costumbre en los días de semana. Y el de primera promete resultar de "primera" porque se lo disputan dos ases también de primera, Abelardo Alvarez contra Eladio Deza. Eso sólo es lo bastante para dar interés a la noche billarística de hoy.

El resultado del partido jugado ayer fué el siguiente:

TERCERA CATEGORIA:
100 carambolas

| | |
|---|---|
| Domingo Rueda .. .. .. .. .. | 100 |
| Mario Blanco .. .. .. .. .. | 97 |

Ganador: Domingo Rueda.

**PROGRAMA DE LOS PARTIDOS DE HOY**

(A las 8. p. m.)

TERCERA CATEGORIA
100 carambolas
Constantino Carvajal,
contra
Eustaquio Núñez.

SEGUNDA CATEGORIA
150 carambolas
Antonio González
contra
Elizaldo Delgado.

PRIMERA CATEGORIA
250 carambolas
Abelardo Alvarez
contra
Eladio Deza.

Estos partidos darán comienzo a las ocho en punto de la noche.

## EL "HABANA" GANO EL SEGUNDO MATCH CON SCORE DE 8x6

LOS ERRORES COMETIDOS POR AMBOS TEAMS RESULTARON BASTANTE COSTOSOS.—ESTRADA JONRONEO

Después de perder el primer match, 4 por dos, los Claveles Rojos del Habana batearon desde muy temprano en el segundo desafío y se aprovecharon de la debilidad de los pitchers Boada y Humphrey, para ganar el juego 8 por 6 y dividir los honores del doble-header celebrado.

Estrada se anotó un gran home run por el right field, enviando la pelota a las gradas. El pitcher del Habana Green, demostró poseer un control excelente, pero un "priving" del infielder Suárez le costó tres carreras en el quinto, después recuperó su control, pero volvió a flaquear en el octavo, siendo sustituído por Raúl Alvarez, que terminó el juego.

A continuación damos la descripción inning por inning, de este juego desafío celebrado ayer en los grounds de Linares:

Green está pitcheando por el Habana y Boada por el Almendares.

PRIMER INNING

HABANA.—Estrada: tubey por el left field. Cueto: tubey por el left, anotando Estrada. Wilson: infield hit por primera, yendo Cueto a tercera. Paito: (Wilson se roba la segunda), out en primera, sin asistencia, sin que se puedan mover los corredores. Rojo: tribey entre center y right, anotando Cueto y Wilson. (Humphrey sale a pitchear por Lucas Boada). Gutiérrez: toma ponche. Suárez: out de tercera a primera.

Tres carreras, cuatro hits, cero error.

ALMENDARES.—Dreke: out de pitcher a primera, Cheo: línea al left field, out. Canadian: línea al center field, out.

Cero hits, cero carreras, cero error.

SEGUNDO INNING

HABANA.—Gamiz: la base por bolas. Green: se sacrifica de pitcher a primera. Estrada: fly al center fiel, out. Cueto: out de tercera a primera.

Cero carreras, cero hits, cero error.

ALMENDARES.—López: fly corto al right field, que engarza Estrada después de gran corrida. Le aplauden. Gisentener: fly al left, out. Borwn: toma ponche.

Cero carreras, cero hits, cero error.

TERCER INNING

HABANA.—Wilson: out de pitcher a primera. Paito: la base por bolas. Rojo: la base por bolas. Gutiérrez: roller al short, forzando a Rojo en segunda. Suárez: dead ball (el juego se detiene un rato porque Suárez se queja de agudos dolores). Gamiz: roller al short, que tira mal a primera, siendo safe el bateador, anotando Paito y Gutiérrez. Green (el zurdo Alonso sale a pitchear por Humphrey) la base por bolas. Estrada: fuerza el out de Green en segunda, dando un roller a Lopito, que pisa la base.

Continúa en la página 19

## SERGIO RODRIGUEZ GANO LA DECISION CON RAOUL ROJAS

TRABAJO AL EX-CAMPEON CONTINUAMENTE CON JABS Y LE DIO UN KNOCK-OUT

Anoche continuaron, en el ring de la Arena Colón, las peleas de boxeo amateur que con tanto éxito vienen celebrándose en nuestro templo de los puños, bajo los auspicios del Club de Boxeo de Cuba.

Todos los matches efectuados resultaron de gusto del "respetable", y en ningún momento se escuchó la señal de protesta, que en boxeo es muy corriente.

La primera pelea de la noche, que estuvo a cargo de Alfredo Casals, de 112 libras, y Jerónimo Primera, de 114, resultó muy cómica, habiendo recibido Casals la decisión, que ganó todos los rounds golpeando constantemente a su contrario.

Floro Zorrilla con 125 libras y Rafael Sánchez con 125 y media, subieron al ring en el segundo turno, ganando por puntos Sánchez, que dió más golpes consistentes que su oponente. Esta pelea gustó mucho, porque los contendientes no tuvieron reparo en fajarse desde muy temprano. Ambos desconocen el A B C del boxeo.

Valentín Eresa con 124 3/4 y Joaquín Jorge con 124 1/2 fueron los combatientes de la tercera pelea, la cual correspondió a Jorge, que superó a su contrario en los últimos momentos. Los dos chiquillos demostraron gran pimienta en el curso de la pelea, tirándose muy buenos golpes.

En el cuarto turno, Kid Norfolk y Luis Aguiar, ambos feathers, se tiraron golpes desde que sonó el gongo hasta el final del match, viéndose los jueces en la necesidad de ofrecer un round más para decidir. Norfolk ganó por puntos; pero el "respetable" se fué con el vencido y le dedicó muy buenos aplausos.

Ramón Berriel y Luis Domínguez contendieron en el quinto turno, triunfando el primero de ellos por puntos, habiendo superado a su contrincante en todos los rounds. Jimmy Cirío derrotó a su vez a Felipe Hernández, por puntos, en una pelea malísima que "asustó" a los que estuvieron cerca del ring, y por último, el semi final fué ganado por Ricardo Castellón que con 130 libras noqueó a Pedro Falcón, de 145, en el segundo round.

El star bout, que tuvo por contendiente a Raúl Rojas, campeón de la Marina, y a Sergio Rodríguez, del Ejército, culminó con una gran victoria para el militar, que marcó al marinero con sus continuos golpes de jabs y sus repetidos brinquitos, que le alejaron de las acometidas furiosas del favorito del público. Rodríguez demostró en todos los momentos ser superior a su antagonista.

El próximo sábado se ofrecerá otro programa de primera calidad, sobresaliendo el match Elpidio Pizarro contra Cecilio Pedroso, como el mejor de la noche. En él se discutirá la faja heavy weight amateur, que hasta el presente está en posición del Tigre del Atlético.

# LA JUVENTUD ASTURIANA OBTUVO UN BRILLANTE TRIUNFO CON LA FIESTA CELEBRADA AYER TARDE EN LA POLAR

**Por la mañana se efectuó el match entre "toros" y "leones", triunfando los primeros con anotación de tres por cero; al mediodía se celebró el banquete en honor de los triunfadores y finalmente una gran romería**

Satisfechos deben sentirse los muchachos entusiastas que integran la Directiva de la Juventud Asturiana, y muy particularmente el reducido grupo que forma la Sección de Recreo y Adorno, por el éxito obtenido en la fiesta de ayer en los hermosos campos de "La Polar", pese a la maldad de Júpiter Pluvius que con su regadera quitó parte del lucimiento de la fiesta cuando ésta se encontraba en su apogeo.

El triunfo de los astures ayer fué en toda la línea, pues no fué solamente en el aspecto social, sino también en el deportivo, pues en el encuentro entre los equipos Juventud Asturiana y Real Iberia, Campeón de 1926, y en el que se discutía el bonito trofeo "Domecq", obtuvieron un señalado triunfo con anotación de tres goals por cero.

La victoria de los "toros" no sorprendió a la afición, esto es la verdad, y si había alguna duda lejana acerca del resultado del match, era sólo pensando en las sorpresas que suelen darse en futbol como en los demás deportes. El equipo Campeón sin Pepe Torres ni Edelmiro en su línea de ataque, pudiera compararse con un alacrán sin ponzoña. Luego al no poder alinear estos dos artilleros en el partido mañanero de ayer, el triunfo de los presuntos vencedores del trofeo Omega estaba descontado. Por eso había partidario del equipo titular que estaba contrariado porque iba el "once" de sus simpatías con 99 probabilidades a que el team de los asturianos le "metiese" un hierro más. Pero en cambio otros, más prácticos, se habrán dicho: "Si nos han ganado otras veces con nuestro equipo completo, qué tiene de particular que nos ganen una vez más en las condiciones que hoy nos presentamos?". Un buen deportista debe tener siempre presente las palabras pronunciadas por el Alcalde del Ayuntamiento de Viena, dichas en una fiesta análoga a la que ayer se celebró por la Juventud Asturiana en los jardines de "La Polar": "La derrota para el verdadero sportman, tiene que ser estímulo, nunca sentimiento de venganza". Ayer había que coadyuvar a la fiesta de los asturianos y poco importaba ganar o perder un trofeo. Más ganó en simpatías el equipo Campeón entre los partidarios de la Juventud Asturiana y de todas aquellas personas que fueron testigos de la fiesta deportiva. Y en este aspecto es en el que hay que triunfar, que de nada valen las vitrinas llenas de trofeos cuando no se cuenta también con las simpatías de la afición. Yo quisiera encontrarme con algún iberista de esos que presentían la derrota para preguntarle ahora: "Qué prefiere usted, una copa más en su sociedad o una manifestación espontánea de simpatía como aquella que ofrecieron mientras se almorzaba un grupo de lindas señoritas, entonando un riqui-raca para el Iberia?". De seguro que se decidiría por esto último, y si fué partícipe además, de la camaradería que hubo entre equipiers iberos y astures antes del almuerzo, en el almuerzo y después del almuerzo, muchísimo más.

El partido estaba anunciado para las nueve de la mañana, pero por el meridiano de la Habana que se diferencia del de "La Polar" casi en tres cuartos de hora. Así, pues, el match comenzó cerca de las diez de la mañana. El terreno estaba hecho una sopa y la bola se encontraba más resbalosa que Jaime el de "Saratoga" cuando está comerciando con un marchante. Por estos motivos se ju-

Continúa en la página 19

# RESULTO UN GRAN EXITO LA INAUGURACION DE LOS PRIMEROS JUEGOS DEPORTIVOS CENTRO-AMERICANOS

A PETICION DE LA DELEGACION CUBANA FUE SUSPENDIDO PARA EL JUEVES EL PRIMER JUEGO DE BASE BALL.—HAY GRAN ENTUSIASMO PARA LAS PRUEBAS DE TIRO QUE SE EFECTUARAN HOY POR LA TARDE.—REINA UN TIEMPO MAGNIFICO

CIUDAD DE MEXICO, octubre 12. (Servicio Radiotelegráfico del DIARIO DE LA MARINA). Como estaba anunciado y con asistencia del Presidente Calles quedaron inaugurados hoy los Primeros Juegos Deportivos Centro-Americanos, en que toman parte solamente los equipos de Cuba, Guatemala y México en virtud de que dificultades infranqueables no han permitido el envío de representaciones de los otros países centro y sur americanos.

Los números de que constituyó la fiesta de hoy fueron los siguientes:

Uno. Desfile de los atletas con banderas nacionales y de organización, seguido de los Comités respectivos, la Junta Directiva Nacional de Deportes, delegados de cada grupo, etc.

Dos. Toma de juramento a todos los atletas que tomarán parte en las competencias.

Tres. Saludo a las banderas de Cuba, Guatemala y México por el Presidente Calles colocándolas en sus mástiles respectivos.

Cuatro. Gimnasia rítmica en que tomaron parte mil alumnas de las escuelas públicas de esta ciudad.

Cinco. Gimnasia rítmica práctica con motivos de zapateo por setecientos alumnos de las escuelas técnicas .Seis y último. Himno Nacional Mexicano.

Los deportistas entregaron al Presidente Calles como recuerdo de aquel acto artístico pergaminos en nombre de sus respectivos países en que hacen constar la oportunidad patriótica de las fiestas y el entusiasmo e interés demostrado por el Gobierno de México.

A petición de la delegación cubana el encuentro de base ball que debió celebrarse esta tarde se pospone para el jueves a las tres de la tarde.

Hay gran entusiasmo y expectación con motivo de las pruebas de tiro de precisión con pistola que tendrán efecto mañana por la tarde entre los equipos de Guatemala, Cuba y México.

La presencia de la representación de Guatemala introduce algunas modificaciones en el programa acordado primeramente y en el mismo se intercalan aquellas competencias en que deban tomar parte los atletas guatemaltecos.

Los que integran el grupo de esgrimistas y tiradores después de las prácticas realizadas desde el día siguiente de su llegada declaran encontrarse en magníficas condiciones de entrenamiento, sin que les afecte en nada el cambio de clima por haberse ya acostumbrado al de esta ciudad.

Reina un tiempo magnífico y en todos los círculos no hay tema de mayor actualidad que estas competencias entre atletas de tres naciones.

M.E.C.D. 2016

# LOS DE LA EFE GOTICA Y LOS TIGRES DEL HISPANO EMPATARON A UN GOAL

## TOPICOS FUTBOLISTICOS

A CARGO DE "PETER"

### MEMORIA ANUAL DE 1925 A 1926

Continuación)

Resumen General de Ingresos y Egresos de primero de Septiembre de 1925 a treinta y uno de Agosto de 1926, ambos inclusive.

INGRESOS

| | |
|---|---|
| Existencia anterior en Caja | $ 537.77 |
| Ingresos por entradas a partidos | 71.215.90 |
| Cobrado por cuotas de clubs | 1.540.00 |
| Ingresado por concepto de fianzas de clubs | 250.00 |
| Multas | 95.00 |
| Por venta de Mobiliario | 10.00 |
| Por cuentas a cobrar | 3.00 |
| Por depósitos | 40.00 |
| | $73.691.67 |

EGRESOS:

| | |
|---|---|
| Depósitos | $ 250.00 |
| Alquiler de Local | 720.00 |
| Gastos de Secretaría (Impresos, etc.) | 294.85 |
| Sueldo Auxiliar de Secretaría | 900.00 |
| Sueldo Recopilador Oficial | 125.00 |
| Sellos de Correo | 89.75 |
| Limpieza de Local y útiles de Limpieza | 105.52 |
| Alumbrado | 107.45 |
| Teléfono | 120.00 |
| Gastos extraordinarios y Materiales | 1.429.63 |
| Trofeos de 1925 | 1.150.00 |
| Trofeos de 1926 | 1.742.00 |
| Subvención a la prensa | 3.475.00 |
| Sueldo Revisor Almendares | 235.00 |
| Devolución de Fianzas | 125.00 |
| Empleados Almendares | 1.968.00 |
| Referees y Jueces de Línea | 2.480.00 |
| Licencias para partidos | 650.00 |
| Pagado al Galicia S. C. de New York | 5.000.00 |
| Pagado al Club México, de México | 1.847.27 |
| Pagado por alquiler de terreno | 19.140.70 |
| Dos por ciento de Tesorería | 913.05 |
| Gastos de Tesorería (Impresión Entradas) | 590.41 |
| Beneficio Jugadores lesionados | 1.068.08 |
| Pagado a los clubs de Primera Categoria | 24.682.91 |
| Pagado a los clubs de de Segunda Categoria | 4.253.91 |
| | $73.463.58 |
| Existencia en Caja en Agosto 31 de 1926 | 228.09 |
| IGUALES | $73.691.67 |

BALANCE GENERAL EN AGOSTO 31 DE 1926

ACTIVO:

| | |
|---|---|
| Mobiliario, después de deducir depreciación de 10 por ciento | $ 731.57 |
| Efectivo en Caja | 228.09 |
| Depósitos varios, según detalle | 295.00 |
| Material de Campo | 152.15 |
| Material de Secretaría | 150.00 |
| Cuentas a Cobrar, según detalle | 75.00 |
| | $ 1.631.81 |

PASIVO:

| | |
|---|---|
| Fianzas de Clubs, según detalle | $ 750.00 |
| SUPERAVIT | $ 881.81 |

Ochocientos ochenta y un pesos, ochenta y un centavos.

Habana, 31 de Agosto de 1926.

Explicaciones al Balance General:

DEPOSITOS VARIOS:

| | |
|---|---|
| Fianza de la casa Empedrado 51 | $ 250.00 |
| Depósito Metro Contador Luz | 30.00 |
| Depósito Teléfono | 15.00 |
| | $ 295.00 |

CUENTAS A COBRAR:

| | |
|---|---|
| Real Iberia F. C. su cuota de Agosto | $ 5.00 |
| Olimpia S. C., su cuota de Agosto | 5.00 |
| C. D. C. Gallego, su cuota de Agosto | 5.00 |
| Hatuey Sporting Club, su cuota de Agosto | 5.00 |
| C. D. Victoria, su cuota de Agosto | 5.00 |
| Centro Vasco, su cuota de Agosto | 5.00 |
| J. Montañesa, su cuota de Agosto | 5.00 |
| Compostela F. C., su cuota de Agosto | 5.00 |
| S. C. Macabeo, su cuota de Agosto | 5.00 |
| Athletic F. C. su cuota de Agosto | 5.00 |
| American A. C. su cuota de Agosto | 5.00 |
| J. D. Castellana, sus cuotas de Julio y Agosto | 10.00 |
| Stadium S. C. su cuota de Agosto | 5.00 |
| Fortuna S. C., por concepto de Multa | 5.00 |
| | $ 75.00 |

FIANZAS:

| | |
|---|---|
| C. D. Hispano Americana | $ 50.00 |
| R. Iberia F. C. | 50.00 |
| Fortuna Sport Club | 50.00 |
| Olimpia Sporting Club | 50.00 |
| Juventud Asturiana | 50.00 |
| Sports Catalunya | 50.00 |
| Vigo Foot-Ball Club | 50.00 |
| C. D. Centro Gallego | 50.00 |
| Stadium Sport Club | 25.00 |
| Juventud D. Castellana | 25.00 |
| C. D. Victoria | 25.00 |
| Hatuey Sporting Club | 25.00 |
| España Foot-Ball Club | 25.00 |
| Baleares Sport Club | 25.00 |
| Centro Vasco | 25.00 |
| Juventud Montañesa | 25.00 |
| C. D. Covadonga | 25.00 |
| Athletic F. C. | 25.00 |
| Villalegre F. C. | 25.00 |
| Compostela F. C. | 25.00 |
| Santander Sporting Club | 25.00 |
| Sociedad Jovellanos | 25.00 |
| | $ 750.00 |

Inventario en 30 de Agosto de 1926

| | |
|---|---|
| 1 | Mesa de sesiones |
| 9 | Butacas |
| 18 | Sillas |
| 1 | Librero vitrina |
| 1 | Librero |
| 1 | Escaparate |
| 1 | Mesa Auxiliar |
| 1 | Mesa para Máquina |
| 1 | Silla mecanográfo |
| 1 | Máquina de escribir "Royal" |
| 1 | Caja de Acero de seguridad |
| 1 | Escribanía |
| 1 | Timbre |
| 2 | Cestos Alambre para cartas |
| 1 | Cesto para papel |
| 1 | Lámpara de cuatro luces |
| 1 | Lámpara de Globo |
| 1 | Pantalla metálica |
| 1 | Ventilador R. & M. |
| 1 | Mineografo con sus útiles |
| 4 | balones con gomas, usados |
| 1 | balón con goma, nuevo |
| 1 | mesa para mimeografo |
| 2 | marcos de goal |
| 3 | juegos de redes para goal |
| 3 | juegos de banderines de corner |
| 4 | juegos de banderines de señales |
| 1 | tarjetero de madera |
| 1 | maletín para entradas y fondos |
| 1 | juego útiles para hinchar balones |
| 1 | silbato |
| 11 | pantalones azules |
| 11 | pares de medias |
| 7 | camisetas Selección Nacional |
| 2 | plumas-fuentes |
| 3 | carpetas para actas |
| | Utiles de Escritorio |
| | Impresos, etc. |

Recibo, copio, y doy las gracias por la cortés invitación:

"Habana Octubre 8 de 1926.

Sr. Pedro Fernández Alonso.

Redactor de DIARIO DE LA MARINA.

Muy distinguido señor:

Tengo el honor de invitar a usted y distinguida familia para las fiestas que con motivo de la inauguración oficial de nuestra Casa Club, celebraremos los días 10, 11 y 12 del corriente.

Esperando que nos honre con su presencia, aprovecho esta oportunidad para ofrecerle el testimonio de mi mas alta consideración.

De usted muy atentamente,

**Ramón de Diego.**
Presidente

Día 10 9 p. m. Banquete inaugural.

Día 11 9.30 p. m. Baile Social.

Día 12 9 p. m. Exhibiciones deportivas.

## LAS REGIAS FIESTAS DE INAUGURACION DEL PALACETE DEL "OLIMPIA SPORTING CLUB"

### GRAN BANQUETE INAUGURAL.-FASTUOSO BAILE.- LAS COMPETENCIAS DEPORTIVAS ALCANZARON GRAN BRILLANTEZ

Pasaron las fiestas del Olimpia.

Grandes fiestas, que quedarán en el recuerdo imperecedero de la grandeza de la aristocrática sociedad del Almendares.

Fiestas del Olimpia, fiestas de las mil y una noches, fiestas que se consagran por su brillantez y su distinción.

La iluminación del palacio social, jardines y avenidas, era algo fantástico; desde la altura del Puente admirábase aquel bellísimo rincón convertido en un verdadero edén.

Comenzaron el 10 las fiestas con el banquete inaugural, primer acto oficial que revistió gran solemnidad:

A despecho de la inclemencia del tiempo, los olimpianos se agruparon para su bandera para conmemorar suculentamente con ricos manjares el fausto suceso de la inauguración de su nueva y regia casa club.

El acto más emocionante, el acto que más conmovió el alma de los olimpistas fué cuando el querido Presidente social, nuestro compañero Ramón de Diego, cantó las glorias históricas del Olimpia, rememoró paso a paso todas las epopeyas gloriosas de sus bizarros soldados, y dedicó un himno a la futura grandeza social.

Después, al finalizar su oración y cumpliendo un acuerdo de la junta de Gobierno, hizo entrega a don Pepe Solís, bien querido Presidente de Honor del Olimpia, de la rica medalla de oro, con que los olimpistas querían patentizar a su apóstol las inmensas simpatías que sienten por él, al mismo tiempo que dedicarle un recuerdo del acto que se conmemoraba.

Don Pepe, llena su alma de gran emoción, latiendo su noble corazón intensamente, solo pudo vertir dos palabras, que encerraban todo su sentimiento.

Muchas gracias, y dando un cálido abrazo a Ramón de Diego cerró aquel acto que quedará grabado imperecederamente.

Al día siguiente, el baile social.

Baile fastuoso, una página más de gloria, un triunfo rotundo, definitivo.

Aquellos salones convertidos en verdadera ascua de luces, resplandecían doblemente, por su regio decorado y por la pléyade de damas y damitas que, cual bellísimas flores humanas, discurrían por ellos como verdaderas hadas que dejaran luminosas sendas de luz.

Un verdadero derroche de hermosura y lujo.

Y ya en el tercer día de fiestas, se celebraron los juegos deportivos, que despertando vivo interés congregaron una selectísima concurrencia.

Tennistas del Cuba Tennis, hicieron filigranas durante los sets jugados, así como los aficionados de la pelota vasca a cesta dieron exhibiciones espléndidas.

Por último olimpianos y ferroviarios ofrecieron un match plagado de jugadas emocionantes que arrancaron grandes ovaciones.

Y ahora daremos una relación de las señoras y señoritas que asistieron al grandioso baile olímpico:

Señoras: Lili Pérez de Leyte Vidal; Hortensia de la Campa de Navia; María del Pilar Codina de Muñiz; América Ana Aramburu de Codina; Piedad Aramburu de Martínez; Graciela Copiño de Menéndez; Mrs. Campbell; señoras de Subirana; de Loredo; Emilia Piquera Viuda de Cuencas; de Freyre; de Luermo; de Carmona; de Guerra; de Otalaurruchi; Dulce María Cano de Ortiz; Magdalena Gutiérrez de Pino; Consuelito Alvarez de Falla; María Teresa Acosta de Díaz Pairo; Hortensia Alfonso de Maragliano; María Blanco de Pruna; Rita Bardón de Codina; Blanca Rosa Díaz de Alvarez; Florinda Alvarez de Peña; Rita María González de Herrera; Adelina Estrada de Gómez; Emilia Vergara de Fernández; Enriqueta Zenón de Mangas; María Teresa Fernández de Barry; María Cabezas de Solís; Merceditas Pell de Solís; Regla González de Montes; Paquita A. de Loredo; Dulce María Gutiérrez de Menocal; María G. de Mendoza; Mirta Blanco de Ducassi; Perla White de Barry; Aracelia Valdés Fauly de Díaz Prieto; Blanca de Rabell de Cuétara; Panchitica Ravelo de Gómez; de Barreto; viuda de Medal.

Señoritas: Josefina Hermida; Amparo Valencia; Aida Mallán; Otilia Otero; Mercedes Valleda; Purita Suárez; Josefina Fernández; Pilarica Sánchez; Merceditas Cordón; Ofelia Patiño; Pastorita Patiño; María Rosa Fernández; Juanita Pérez; Teté Rodríguez; Aurora Martínez; Trinidad González; Emilia y María Díaz; Carmen y Nenita Balceiro; Rosalina Alonso; Esperancita Berenguer; Carmen Rivero.

María Antonia Valentina; Julita Barrero; Rosa y Matildita Luelmo; Blanca, Lolita y Mercedes Huerta; Justica Suárez; Yolanda Alvarez; María de las Nieves Suárez; Mary Rojas; María de los Reyes; Ofelia Menéndez; Alegría Bonafarte; Estela Menéndez; Isabelita Hevia; Merceditas Pelín; Panchita Rivero; Azucena Delgado; Balbina Hacha; Genara Calle; Adolfina Bonafarte; Martica Suárez; Emelina Díaz; Graciela Subiro; María del Carmen Menocal; María Rosa Suárez; Anita Acosta; Delia Díaz; Julia Serna; Consuelo Pena; Mercedes Balleda; Josefina Fernández; Emilia Piquera; Delia Pairo; Serafina Guerra; Isabel Guilert; Julita Pañeda; Antonia Arque; Valentina de la Campa; Estelita González; Teté Ravelo; Lolita Loredo; Cándida Guerra; Carmita Bulness; Dalia Loredo.

América y Hilda Codina; Carmelina, Ani y Amparito Carrasco; Carmita Castro; Carmelina León; Carmen Rivero; Eduardita Lamas; Genara Calle; Mercedes Portadella; Anita Ramírez; Carmita Bulnes; Elisa Garcilaso; Esperanza Berenguer; Mercedes Pineda; Amelia de Llano; Ofelia de Llano; Concepción Suárez de Cárdenas; Elena Sánchez; Herminia Vallini; Nenita Harris; Olga Menéndez; Argelia Menéndez; Zenoncita Lagunas; Julia Perniachapio Amparito Vega; Enriqueta Díaz; Encarnación Quiles; Eduardita Lamas; Rosa Fernández Acosta; aCrmen Paniagua; Rosita Feijoo; Matilde Buergo; Lolita y Anita Pena; Orfelina y Carmita Feijoo; Mercedes Rocalde; Orfelina Patiño; Antonia Antonia Planells; Esperanza Borrego; Dulce María Manzanillo; Marta Suárez; Aida Giralt; Lolita Cuenca; Isabel Arias; Mercedes Portela; Josefina Alvarez; Teté Coya; Concita Suárez; Conchita Lewis; María y Josefina Sadó; Carmen Rivero; Julita Mangas; Araceli Fernández; Alicia Sandomingo; María Rosa Cruz; Blanquita y Viola Vasallo; Carmita Baquet; Preciosa Alvarez; Magaly de Llansó; Ana Acosta; Margot Hernández; Esperanza Alemany; Josefina García.

## LOS TIGRES DEL HISPANO Y LOS OSOS DEL FORTUNA EMPATARON A UN GOAL

### LOS MUCHACOS DE PEÑA VENCIERON A LOS TELEFONISTAS

Ayer en Almendares Park se cumplió el programa que habían combinado los hispanófilos y los osos del Fortuna como beneficio para ambas sociedades, con un "plató" de base ball y un postre de futbol entre estos dos equipos que con tanto éxito practican el más universal de los deportes y que están catalogados como los eternos rivales de todos los tiempos.

Las glorietas almendarinas no lograron abarrotarse, pero los adictos a estas banderas acudieron todos como un solo hombre y salieron satisfechos de la buena clase de foot ball que presenciaron.

**BASE BALL**

Los muchachos de le efe gótica que maniche Peña, y los de la Cuban Telephone que dirige Diviñó, jugaron seis ininngs y salieron vencedores los blanqui-negros con anotación de 2x0, anotaciones que se hicieron al levantarse el telón escénico, al empujar tres batazos de trade mark.

Prieto, la reliquia de los del Torreón, pitcheó magníficamente, y en momentos de apuro "metió" el brazo, obligando a los telefonistas a morir en inofensivos globitos, o sirviéndoles sabrosísimos ponches.

Perico el Mono, célebre jugador de foot ball, por haber defendido con bastante buen éxito la portería del "fallecido" Gijonés, fué el umpire de bases, y de sus conocimientos en este pasatiempo dió una buena demostración.

**HISPANO-FORTUNA**

Ambos onces se presentaron reforzados, con los jugadores que "cazaron" últimamente. En el Fortuna jugaron Zamorita y Lage y en el Hispano, Polón y Castillo.

Los góticos fueron los primeros en ametrallar la casilla contraria, por buenos tiros de Pipa y Borrazás II. Carracha y Martín, esfuérzanse los primeros minutos de manera notoria para desalojar su terreno de la "familia" aristócrata que acicionadamente se meten en el "palomar".

Seis minutos llevaban jugando cuando Borrazas, aceptando un coloso pase de Lluhi "endosó" un tiro cruzado que batió las mallas hispanófilas.

Zamorita, hace dos buenas asistencias en shoot de Castillo y un free-kick por Bernardino. Ismael remató de cabeza a las manos de Chaira un buen centro de Cachán.

Carlos Díaz y Benito Miró, que formaron el matrimonio de zagueros fortunatos, pegaron enérgicamente y en más de una ocasión se robaron el esférico a los forwards contrarios cuando se decidían a "carburar".

Touriño, sacó ventaja a Robledito y sirvió buenos globitos sobre el hall de Zamorita sin que la tripleta central que comanda Miguez lograra descifrarlos con el consabido remate.

Pipa, que bajó a contener una incursión hispanófila, hace una buena asistencia, sacando de bolea un shoot de Polon, con dosis perforátiles y al salir de su area, aceptó un pase de Katzer y cañoneó a Chaira.

Se lanzó un corner contra el Fortuna cedido por Más al bloquear un free-kick que lanzó Touriño, y el mismo keeper se encargó de salvar la situación por él creada.

Polom, pierde una buena oportunidad de marcar por el exceso del dribling delante del goal, aprovechando Miró para capturar el pelotón y "barrer" su terreno.

Enrique, fué derrotado en un duelo de regateo con Lage, que ayer jugó enormemente, y en magnífica combinación con el ala Cachán-Pipa.

Chaira aceptó dos balonazos de Katzaer e Ismael, unos segundos antes de que llegara el descanso.

Al comienzo de la segunda mitad los "tigres" apretaron algo más, favorecidos por el viento, handicap que también aprovecharon los aristócratas en el primer time.

Se tira un corner contra el Fortuna y Robledito aleja el peligro. Un minuto después se lanza otro contra el Hispano cedido por Villar y Chaira acepta un cañonazo, remate de Borrazas II.

Más devuelve un inofensivo globito de Enrique, y Lluhi en la jugada empuja con energía a los forwards blanqui-negros, pero un offside de Ismael salva a los tigres del compromiso en que estaban sumidos.

Chaira demuestra su calidad de portero, aceptando un "cablegráfico" de Pipa y al minuto un colocado tiro de Katzer. Sus zagueros realizan también una labor digna de aplauso.

Trio de pronóstico.

Una mano de Robledito cerca del área de penalty que Touriño lanza sobre la casilla del Fortuna y Más despeja el balón filtrándose entre Miguez y Castillo.

Un avance del Hispano, que Touriño corresponde con un colocado centro y al rematar Bernardino, engaña a los backs contrarios dejando que el balón vaya a los pies de Polon, rematando este equipier a las mallas con el goal del empate.

Apláudese al perforador y animasele desde la glorieta para que repita el disco pero los sorprende la terminación del match, estando los góticos desenvolviéndose en terreno hispanófilo.

Así quedaron.

Uno por uno.

La alineación fu: Fortuna: Más, Díaz, Miró, Robledito, Lluhi, Lage, Borrazas II, Katzer, Ismael, Pipa y Cachan. Hispano: Chaira, Villar, Martín, Jack, Torres, Florencio, Enrique, Polon, Bernardino, Castillo y Touriño.

JUEZ DE LINEA.

## SPORTFOLIO

Ha pitcheado alguna vez Walter Johnson tres juegos de nueve escones seguidos, a los New York Yankees?

Con qué score terminó el match de futbol celebrado entre Dartmouth y Cornell el año pasado?

Cuál es el record de los amateurs, para la mayor distancia caminada en una hora?

Cómo adquirieron los Cardenales al short stop Tommy Thenenow? Qué costó al team y cuál fué su último batting en las menores?

Qué altura tiene George Godfrey, el famoso heavyweight? Y con qué peso suele subir al ring?

Con un corredor en segunda, el bateador dispara un hit limpio al left field, pero el corredor de segunda se cae y es out en tercera. Se le apunta hit al bateador?

Quién era el manager del St. Luis antes de Rogers Honrsby? Cree usted que Honrsby sea mejor que Stanley Harris, como director y segunda base? Quién es más viejo en el baseball?

Quién es más útil a un club, Herrera o Manolo Cueto?

Cuándo se efectuará este año el campeonato Junior de basket ball?

**RESPUESTAS A LAS PREGUNTAS DE AYER**

Chares Benjamín "Babe" Adams, recientemente despedido de las filas del Pittsburg, tiene actualmente 44 años de edad. Ha pitcheado en tres series mundiales.

La mayor corrida que hizo Red Grange en la pasada temporada, para anotarse un gol, fué de 85 yardas; la hizo jugando contra Iowa.

Gene Tunney noqueó a Bartley Madden en tres rounds y a Tommy Gibbons en 12 rounds en Madison Square.

El record oficial de los grandes corredores para la distancia doe 100 yardas es de: 9.6 segundos. Kelly, Drew, Coaffe y Paddock son los poseedores de este record.

Si con hombres en primera y tercera ydos outs, el bateador dispara un single, y mientras el de tercera anota, el de primera es out en la intermedia, la carrera no se vale.

Babe Ruth estuvo en Cuba en 1920. Jugó aquí junto con los Gigantes de Mc Graw, siendo esto uno de los grandes éxitos de Abel Linares. El Brooklyn ha sido la última novena de las mayores que nos ha visitado, vinieron en 1921.

El line up del Santa Clara, en el año que ganó el campeonato de base ball profesional fué Duncan y Rojo, catchers; Douglass, primera; Warfield, segunda; Marcell, tercera; Moore, short stop; Mesa, left field; Charleston, c enter, y Oms, right. Méndez, Dibut, Brown, Branham y Holind, pitchers.

Tommy Thenenow, por su batting y maravilloso fielding y Grover Alexander, por su extraordinario pitching, se disputan el puesto de héroe en la serie mundial que acaba de terminar. Creo que tanto Alexander como Pennock pitchearon buena pelota. El zurdo de los Yankees permitió tres carreras en 22 innings, mientras que Alexander permitió 4 en 20.

Creemos, y ya eso lo dijimos el día siguiente del match, que estuvo completamente justificada la descalificación que hicieron al Mocho Joe Gans. Es evidente que Arturo Schakels le aventajaba en el bout. Ningún boxer cae tan inesperadamente como Schakels por un golpe al ojo. Además, los médicos comprobaron el golpe prohibido y creo que esto es más que suficiente para castigar a un pugil.

Lea mañana: SPORTFOLIO.

## FRONTON HABANA-MADRID

ANTE EL LLENO MAS ENORME QUE VIMOS EN EL HABANA-MADRID, SE PELOTEO DE MANERA VIBRANTE

**Y los chicos, gigantes de la pelota, demostraron, peloteando partidos y quinielas, que aún hay vara brava para un rato largo**

HOY, MIERCOLES ELEGANTE, GRAN FUNCION EN EL HABANA-MADRID, POR LA NOCHE

Día de la Raza; el gentío enorme; el entusiasmo, completamente demente y las palmas ríen en todos los lugares de la casa cuca; el mujerío es de la serie que atontoliña; el lleno es el más grande de los llenos que vimos en el Habana-Madrid. Y después del danzón sabrosón y después del Himno, y después de la ovación sonora, salieron las parejas que debían poner de relieve, en el prólogo, la sangre, el genio y el arte de la Raza jugando bravo a la pelota. A 30 tantos.

De azul, Epifanio y Hugues.

De blanco, Iturrino y Florentino.

Salen los cuatro echando fuego azul por las cestas; empates y aplausos en una, dos, cinco, diez y la de once, que fué la última. En lo demás resultaron de mejor raza los dos azules que lo ganaron, dejando a los dos blancos bastante morenitos y en 19.

Palmas finales.

Palmas que se reiten en honor y en gracia de Florentino y Guesala, que se absorbieron la primera quiniela, pagando a dieciocho pesos de raza superior.

Poco más tarde se iniciaba el segundo.

De 30 tantos: de blanco, Osa y Eusebio, contra los de azul, Guezala y Gárate. Como son de la raza de la plana mayor nos pelotearon un partido movido, emocionante siempre, siempre interesante; lo empataron entre aplausos clamorosos en dos, cuatro, cinco, una gran racha blanca y otro empate caótico en 23; otro en 24 y otro de los melenudos en 27.

Ganaron los azules.

Los blancos quedaron en 28.

Los chalecos gimen; las manos aplauden.

También aplauden a Osa y a Gárate, que osaron llevarse la segunda quiniela pagando catorce pesos, con lo cual volvió la tranquilidad a los heroicos chalecos.

Y sin darnos cuenta estamos, cara a cara y frente a frente del gran partido fenomenal: último del día de la raza; raza blanca, Ugalde y Segundo; raza azul, Olaozaga y Mir. Los cuatro demostraron, jugando forrores a la pelota, que son de la raza fenomenal en todos sus detalles. Lo empataron, bravamente, donosamente, sabrosamente, en dos, cuatro, cinco; gran racha blanca y gran racha azul y último en veintiseis. Fué el alarido de la raza. Ganaron los blancos.

Los azules quedaron en 27.

Se acabó el "Día de la Raza"; pero no los chicos de la raza, que continuarán peloteando hoy, miércoles, en la elegante función que se celebrará en el Habana-Madrid.

DON FERNANDO.

## HABANA-MADRID

**MIERCOLES 13 DE OCTUBRE A LAS 8 1/2 P. M.**

**Primer partido a 25 tantos**

Buendía y Uria, blancos;
Labat y Hugues, azules

A sacar blancos del cuadro 13; azules del 13 1/2

**Primera quiniela a 6 tantos**

Buendía; Uria; Hugues;
Florentino; Guezala; Esquivel

**Segundo partido a 30 tantos**

Epifanio y Eusebio, blancos;
Guezala y Florentino, azules

A sacar blancos y azules del 13

**Segunda quiniela a 6 tantos**

Trecet; Epifanio; Eusebio;
Arruti; Mir; Ugalde

**Tercer partido a 30 tantos**

Arruti y Mir, blancos;
Ugalde y Trecet, azules

A sacar blancos del 13; azules del 14

## GANADORES DE PENNATS EN LA LIGA NACIONAL

A continuación publicamos los clubs que han ganado campeonatos en la Liga Nacional, desde 1876 a la fecha. Los que aparecen con un signo, son los que han ganado el campeonato del mundo, en la serie mundial.

| Año. | Club y Manager. | G. | P. | Ave. |
|---|---|---|---|---|
| 1876, | Chicago, Spalding | 52 | 14 | .788 |
| 1877, | Boston, H. Wright | 31 | 17 | .646 |
| 1878, | Boston, H. Wright | 41 | 19 | .707 |
| 1879, | Prov., G. Wright | 55 | 23 | .705 |
| 1880, | Chicago, Anson | 67 | 17 | .798 |
| 1881, | Chicago, Anson | 56 | 28 | .667 |
| 1882, | Chicago, Anson | 55 | 29 | .655 |
| 1883, | Boston, Morril | 63 | 35 | .643 |
| x1884, | Prov. Bancroft | 84 | 28 | .750 |
| 1885, | Chicago, Anson | 87 | 25 | .777 |
| 1886, | Chicago, Anson | 90 | 34 | .726 |
| x1887. | Detroit, Watkins | 79 | 40 | .637 |
| x1888, | New York, Mutrie | 84 | 47 | .641 |
| x1889, | New York, Mutrie | 83 | 43 | .659 |
| 1890, | Brook, McGunnigle | 86 | 43 | .667 |
| 1891, | Boston, Selee | 87 | 51 | .630 |
| r1892, | Boston, Selee | 102 | 48 | .680 |
| 1893, | Boston, Selee | 86 | 44 | .667 |
| 1894. | Baltimore, Hanlon | 89 | 39 | .695 |
| 1895, | Baltimore, Hanlon | 87 | 43 | .669 |
| x1896, | Baltimore Hanlon | 90 | 39 | .698 |
| 1897, | Boston, Selee | 93 | 39 | .705 |
| 1898, | Boston, Selee | 102 | 47 | .685 |
| 1899, | Brooklyn, Hanlon | 88 | 42 | .677 |
| 1900, | Brooklyn, Hanlon | 82 | 54 | .603 |
| 1901, | Pitts, Clarke | 90 | 49 | 647 |
| 1902, | Pitts, Clarke | 103 | 36 | .741 |
| 1903, | Pitts, Clarke | 91 | 49 | .650 |
| 1904, | N. Y. McGraw | 106 | 47 | .693 |
| x1905, | N. Y. McGraw | 105 | 48 | .686 |
| 1906, | Chicago, Chance | 116 | 36 | .763 |
| x1907, | Chicago, Chance | 107 | 45 | .704 |
| x1908. | Chicago, Chance | 99 | 55 | .643 |
| x1909, | Pitts, Clarke | 110 | 42 | .724 |
| 1910, | Chicago, Chance | 104 | 50 | .675 |
| 1911, | N. Y. McGraw | 99 | 54 | .517 |
| 1912, | New York | 103 | 48 | .682 |
| 1913, | N. Y. McGraw | 101 | 51 | .664 |
| x1914, | Boston, Stallings | 90 | 59 | .614 |
| 1915, | Phila, Moran | 90 | 62 | .592 |
| 1916, | Brook, Robinson | 94 | 60 | .610 |
| 1917, | N. Y. McGraw | 98 | 56 | .636 |
| 1918, | Chicago, Mitchell | 84 | 45 | .651 |
| x1919, | Cinci, Moran | 96 | 44 | .686 |
| 1920, | Brook, Robinson | 93 | 61 | .604 |
| x1921, | N. Y. McGraw | 94 | 59 | .614 |
| x1922, | N. Y. McGraw | 93 | 61 | .604 |
| 1923, | N. Y. McGraw | 95 | 58 | .621 |
| 1924, | N. Y. McGraw | 93 | 60 | .608 |
| x1925, | Pitts, McKechnnie | 95 | 60 | .621 |
| x 1926, | S. Louis, Hornsby | 89 | 56 | .573 |

*Champion del mundo.

x Champion mundial.

## GANADORES DE PENNANTS EN LA LIGA AMERICANA

Los ganadores de campeonatos en la Liga Americana, desde 1900 a la fecha, son los que siguen:

| Año | Club y Manager | G. | P. | Ave. |
|---|---|---|---|---|
| 1900— | Chi. Comiskey | 82 | 53 | .607 |
| 1901— | Chi. Griffith | 83 | 53 | .610 |
| 1902— | Phila. Mack | 83 | 53 | .610 |
| *1903— | Boston, Collins | 91 | 47 | .659 |
| 1904— | Boston, Collins | 95 | 50 | .617 |
| 1905— | Phila. Mack | 92 | 56 | .621 |
| *1906— | Chicago, Jones | 93 | 59 | .616 |
| 1907— | Detroit, Jenning. | 92 | 58 | .613 |
| 1908— | Detroit, Jennings. | 90 | 63 | .588 |
| 1909— | Detroit, Jennings. | 98 | 54 | .645 |
| *1910— | Phila. Mack | 102 | 48 | .680 |
| *1911— | Phila. Mack | 101 | 50 | .669 |
| *1912— | Boston, Stahl | 105 | 47 | .691 |
| *1913— | Phila. Mack. | 96 | 57 | .627 |
| 1914— | Phila. Mack | 99 | 53 | .651 |
| *1915— | Boston, Carriga | 101 | 50 | .669 |
| *1916— | Boston, Carrigan. | 91 | 63 | .591 |
| *1917— | Chi. Rowland. | 100 | 54 | .649 |
| *1918— | Boston, Barrow | 75 | 51 | .595 |
| 1919— | Chi. Gleason | 88 | 52 | .629 |
| *1920— | Cleveland, Speaker | 98 | 56 | .636 |
| 1921— | N. York Huggins | 98 | 55 | .641 |
| 1922— | N. York, Huggins | 94 | 60 | .610 |
| *1923— | N. York, Huggins | 98 | 54 | .645 |
| *1924— | Wash. Harris | 92 | 62 | .597 |
| 1925— | Wash. Harris, | 96 | 55 | .636 |
| 1926— | N. York, Huggins | 91 | 63 | .591 |

NO SE QUEDE FIÑE.
~CREZCA FUERTE~.
GLICEROFOSFATOS
SARRA
BUENAS FARMACIAS

¡Bien Fría..!

Tome Coca-Cola
Deliciosa y Refrescante

Las madres saben lo que es bueno. Ellas saben que los niños solo deben tomar lo que es puro y saludable

Por eso les dan Coca-Cola, bien fría, cuando regresan de la escuela ó de sus juegos.

Padres y madres estan cordialmente invitados á visitar neustra planta. Alli verán las distintas operaciónes de preparar y embotellar la Coca-Cola—la purificación del agua—esterilización de las botellas—preparación de los productos—carbonización del líquido, y el proceso de tapar y sellar las botellas herméticamente para preservar intacta su pureza. Entonces estarán ellos tan convencidos como nosotros, que la Coca-Cola es pura y saludable

Pida una caja á su almacen—y conserve algunas botellas en la nevera.

Se vende en todas partes—almacenes de víveres, bodegas, cantinas, cafés, restaurants y kioscos.

The Coca-Cola Company
Habana—Santiago

Venta diaria
7 millónes

M.E.C.D. 2016

# Mañana Jueves Debutará en Almendares Park la Novena Cuba de Pelayo Chacón

## EL MAGNIFICO FIELD DAY DE AYER EN REGLA PARK

### LOS ATLETAS DEL "CENTRO ESPAÑOL" A GRAN ALTURA.—EL PRIMERO Y SEGUNDO EQUIPO DEL "SANTANDER" DERROTAN A LOS DEL "CENTRO ESPAÑOL" CON LA MISMA ANOTACION 2 POR 0.—MUCHO PUBLICO ASISTIO A ESTA SIMPATICA FIESTA. — GRAN BAILE POR LA NOCHE EN EL CENTRO ESPAÑOL DE REGLA

De magnífico puede titularse el Field Day que en la tade de ayer se celebró en los terrenos del Regla Park, el cual fué organizado por el Centro Español de Regla, y patrocinado por un simpático grupo de encantadoras damitas.

Una inmensa cantidad de fanáticos, entre la que el bello sexo tenía una nutrida y valiosa representación, invadió desde muy temprano los grounds del parque reglano, a fin de no perder ni un solo detalle de los distintos eventos sportivos que en el mismo se iban a celebrar.

Las guaguas y automóviles del ultramarino pueblo, no daban materialmente abasto para conducir a los dominios de Jacobo López, a la inmensa cantidad de público que desde Regla a la Habana querían trasladarse desde el emboque del Ferry al terreno donde se celebraría el Field Day.

**EL PRIMER NUMERO DEL PROGRAMA**

El primer número de la tarde, lo fué un encuentro balompedístico entre los equipos de reserva del Centro Español y del Santander, donde estos últimos después de reñida lucha, alcanzaron la victoria con una anotación de dos goals por cero.

En este partido, se distinguieron mucho tanto los equipiers de uno como de otro "once" y su actuación en el tereno, fué premiada por la afición con grandes salvas de aplausos.

Una vez terminado este partido, fué ejecutada con gran maestría, una linda danza de varas, la cual llevaba por título "Centro Español".

Los que tomaron parte en este segundo número del programa, fueron muy aplaudidos, y se vieron en la necesidad de repetir dicha danza para complacer al respetable, que así lo pedía.

**COMIENZAN LAS CARRERAS**

Cuando ya se extinguían en el espacio las últimas notas de la música al son de la cual se ejecutó la danza de varas, comenzaron a ponerse en orden los corredores que debían tomar parte en la competencia de 100 metros que era la primera de las anunciadas.

A una orden de Manolo Castro que fungía de Juez de salida, dió comienzo esta interesante competencia, en la que tomaban participación corredores de distintas sociedades.

El orden en que llegaron a la meta los tres primeros contendientes fué como sigue: Primer lugar E. Weppelman del Centro Espanol, en segundo J. Olmo del Regla Unión Club y en tercero, J. López también del Regla Unión Club.

Estos tres corredores fueron muy aplaudidos y recibieron el premio por su triunfo, de manos de la señora Julia Pérez de Arce, madrina del equipo del Centro Español.

**CARRERA DE 1.500 METROS**

En esta carrera al igual que en la anterior, compitieron atletas del Regla Unión Club, Centro Español, T. N. T. de Guanabacoa, Liceo de Regla y otras sociedades sportivas.

El orden en que llegaron a la meta los contendientes de esta justa, fué el siguiente: Casimiro Sánchez, que representaba al Centro Español, Manuel Brandi Bolaños del T. N. T. de Guanabacoa y J. Blanco de la misma sociedad de la Villa de Pepe Antonio.

La carrera de 800 metros que estaba anunciada, fué ganada por los tres corredores que aparecen a continuación: Primer lugar Enrique Lühn del Centro Español, en segundo Paquito Fuentes del Liceo de Regla y en tercero, E. López del Regla Unión Club.

**DANZA DE PALOS "PRESIDENTE TRIGO"**

Cuando finalizó la carrera de 800 metros, se llevó a efecto la danza de palos "Presidente Trigo" por miembros del Centro Montañés, siendo muy aplaudida por el público, por las bonitas y difíciles combinaciones que hicieron los bailarines.

**MATCH DE BOXEO**

El siguiente número, fué un match de boxeo entre los boxers amateurs Isidoro Gabin de 130 libras y Juan Echevarría de 128 libras.

En esta pelea que era a cuatro rounds, venció por la vía del sueño Isidoro Gabin en el tercer round, siendo ést eun nuevo triunfo de los atletas del Centro Español al cual representaba el vencedor.

Actuó de referee en este bout, el joven E. Izquierdo, el cual estuvo muy acertado en ese cargo.

La otra pelea que estaba anunciada, no se pudo llevar a efecto por indisposición del boxeador José Gálvez.

**LA CARRERA DE 3.000 METROS**

En esta competencia, tomaron parte ocho corredores, entre ellos Manolo Castro, Campeón de Cuba.

Como era de esperarse, Castro fué el que al finalizar la competencia ocupó el lugar de honor, siguiéndole en el segundo y tercer puesto respectivamente J. Blanco que llevaba la representación dl T. N. T. de Guanabacoa y O. Feit del Liceo de Regla.

Castro llevaba en su camiseta, los colores del Centro Español de Regla, por el cual tomó parte en la contienda.

Emilio García, que había anunciado que le haría la competencia a Castro desde hace varios días, no pudo tomar parte en esta carrera, debido a cierto pequeño callito que lo tenía medio loco.

**SHORT PUT**

En este evento también tomaron parte atletas de distintas sociedades, resultando vencedores los siguientes: I. Carballeira del Centro Español en primer lugar con 32 pies 8 pulgadas, J. Olmo del Regla Unión Club, con 31 pies 4 pulgadas y J. Carballeira del Liceo de Regla, con 30 pies 7 pulgadas.

**LA DANZA DE CINTAS**

Una bonita danza de cintas, titulada "Julia Pérez de Arce", fué ejecutada con gran habilidad por miembros del Centro Montañés, los que fueron muy felicitados y aplaudidos.

Esta danza es sumamente bonita y difícil, y los que la llevaron a efecto, demostraron estar muy bien preparados para su ejecución.

**NUEVO MATCH DE BALON PIE**

Un nuevo match de balón pié, fué el número que siguió a la danza arriba citada.

Eran contendientes en este partido, los equipos de primera categoría del Centro Español y Santander, alcanzando este último la victoria, con una anotación de dos goals por cero.

A pesar de la maravillosa defensa de Domínguez, el porterito fenómeno del Centro Español, los santanderinos se levaron la palma del triunfo, siendo su labor muy aplaudida por la afición, la cual puesta de pie, seguí con verdadero interés los distintos lances del juego.

En el intermedio del primero al segundo tiempo, del match balompístico arriba mencionado, se llevó a efecto la carrera de 400 metros.

En esta última competencia, resultaron vencedores los siguientes atletas: J. Olmo del Regla Unión Club, que llegó en primer turno y J. López de la misma sociedad reglana que fué el segundo en llegar a la meta.

**EL BAILE**

Un magnífico baile, se celebró por la noche en los espléndidos salones del Centro Español de Regla, del que dará cuenta en su leida sección nuestro compañero corresponsal de dicho pueblo.

No queremos poner punto final a estas notas, sin hacer llegar por este medio, nuestra felicitación al señor Servando Trigo, Presidente de la comisión de Foot Ball del Centro Español, así como también a los señores que componen la Directiva de dicha sociedad.

También merecen una felicitación muy sincera, las encantadoras damitas que patrocinaban este Field Day, las que han labordo activamente por el éxito del mismo.

**Serranillo.**

## EL HABANA GANO EL SEGUNDO...

Viene de la página 17

Dos carreras, cero hits, un error.

ALMENDARES.—Lopito: la base por bolas. Salvat: roller al short, que tira a segunda y éste a primera, completando un doble play. Alonso. sale ponchado, sin tirarle a la pelota.

Cero carreras, cero hits, cero error.

**CUARTO INNING**

HABANA.—Cueto: la base por bolas. Wilson: hit por el center field. Paíto: se sacrifica de pitcher a primera, adelantando los corredores. Rojo: la base por bolas. Se llenan las almohadas de Leones. Gutiérrez: roller al short, que fuerza a Rojo en segunda, pero Lopito la vuela, tratando de hacer el doble play y anotan Cueto y Wilson. Suárez: out de pitcher a primera.

Dos carreras, un hit, un error.

ALMENDARES.—(Díaz por Gutiérrez al centerfield del Habana). Dreke: la base por bolas. Cheo: fly al short, out. Buena cogida de Paíto. Canadian: tubey por el right, pero es out al tratar de llegar a tercera, estando Dreke en esa base. López: (por pass ball de Gamiz, anota Dreke), out de hort a primera.

Una carrera, un hit, cero error.

**QUINTO INNING**

HABANA.—(Cheo Hernández va al box del Almendares y Alonso pasa al center). Gamiz: tubey al right field, pero es uot al tratar de extenderlo, de Gisentener a Salvat. Green: fly al right, out. Estrada: HOME RUN por el right field, enviando la pelota a las gradas al primer bound. Cueto: dead ball: Wilson: fly por la línea del left field, que engarza el short después de gran carrera.

Una carrera, dos hits, cero error.

ALMENDARES.—Gisentener: fly al right, out. Brown: roller a segunda, que pifia, siendo safe el bateador. Lopito: hit al right field, yendo Brown a segunda. Salvat: fuerza en segunda a Lopito de pitcher al sohrt. Atán bateando por Alonso: roller al short, que le tira bien a la segunda, pero éste no pisa la base y son quietos los corredores, anotando Brown. Dreke: tubey al left field, anotando Salvat y Atán. Cheo: out de tercera a primera.

Tres carreras, dos hits, dos errores.

**SEXTO INNING**

HABANA.—Paíto: out en primera, sin asistencia. Rojo: la base por bolas. Díaz: hit al right field. Suárez: la base por bolas, llenándose las lunetas. Gamiz: batea para doble play, de short a segunda a primera.

Un hit, cero carreras, cero error.

ALMENDARES.—Canadian: fly al right, out. López: out de segunda a primera. Gisentener: hit al centro. Brown: fuerza a Gisentener en segunda de short a segunda.

Un hit, cero carreras, cero error.

**SEPTIMO INNING**

HABANA.—Green: hit al right. Estrada: sale ponchado. Cueto: roller a segunda, que tira al short y éste a primera. Doble play.

Un hit, cero carreras, cero error.

ALMENDARES.—Lopito: roller a segunda, que pifia por tercera vez. (Mike González saca a Suárez del juego, envía a Cueto a la segunda, pasa a Estrada al left y pone a Zabala en el right field). Salvat: la base por bolas. Atán hit al right field, pero Lopito es out en home al querer anotar, de Zabala a Paíto a Gamiz. Dreke: foul fly a tercera. Hernández: foul fly a primera, out.

Cero carreras, un hit, un error.

**OCTAVO INNING**

HABANA.—Wilson: out de segunda a primera. Paíto: foul fly al catcher, out. Rojo: toma ponche.

Cero hit, cero carreras, cero error.

ALMENDARES.—Canadian: infield hit por el short. López: hit al right. Gisentener: hit al centro, anotando Canadian. Brown fuerza el out de Gisentener en segunda, de Green a Cueto. Lopito: hit al centro, anotando López. (Raúl Alvarez sale a pitchear por Green). Salvat: toma ponche y Brown es out al tratar de robar tercera.

Dos carreras, cuatro hits, cero error.

**NOVENO INNING**

HABANA.—Díaz: la base por bolas. Zabala: se sacrifica de pitcher a primera. Gamiz: out de short a primera, yendo Zabala a tercera. Alvarez: dead ball. Estrada: fly largo al center, haciendo Atán una gran cogida, out.

Cero carreras, cero hits, cero error.

ALMENDARES.—Solís: batea por Atán: fly al right, out. Dreke: out de short a primera. Cheo Hernández: fly a segunda base, out.

Cero hits, cero carreras, cero error.

EL HABANA SE DESQUITO GANANDO 8 POR 6.

A continuación, veáse el score del juego, tal como nos lo envía el scorer oficial:

**HABANA**

| | V. | C. | H. | O. | A. | E. |
|---|---|---|---|---|---|---|
| O. Estrada rf lf | 6 | 2 | 2 | 3 | 0 | 0 |
| Cueto lf 2a | 3 | 2 | 1 | 4 | 0 | 0 |
| Wilson 1a | 5 | 2 | 1 | 7 | 0 | 0 |
| Herrera ss | 3 | 1 | 0 | 3 | 6 | 0 |
| Rojo 3a | 2 | 0 | 1 | 2 | 1 | 0 |
| Gutiérrez lf | 3 | 1 | 0 | 1 | 0 | 0 |
| R. Suárez 2a | 2 | 0 | 0 | 2 | 3 | 3 |
| Gámiz c | 4 | 0 | 1 | 4 | 1 | 0 |
| Green p | 2 | 0 | 1 | 0 | 2 | 0 |
| Díaz cf | 1 | 0 | 1 | 0 | 1 | 0 |
| Zabala rf | 0 | 0 | 0 | 1 | 1 | 0 |
| R. Alvarez, p | 0 | 0 | 0 | 0 | 0 | 0 |
| Totales | 31 | 8 | 8 | 27 | 15 | 3 |

**ALMENDARES**

| | V. | C. | H. | O. | A. | E. |
|---|---|---|---|---|---|---|
| V. Dreke lf | 4 | 1 | 1 | 0 | 0 | 0 |
| J. Hernández lf | 5 | 0 | 0 | 1 | 1 | 0 |
| Cannerdy ss | 4 | 1 | 2 | 2 | 5 | 1 |
| A. López c. 1a | 1 | 1 | 1 | 11 | 0 | 0 |
| Gissentener rf | 4 | 0 | 2 | 1 | 0 | 0 |
| L. Brown 1a. c | 4 | 1 | 0 | 5 | 0 | 0 |
| J. López 2a | 3 | 0 | 2 | 5 | 3 | 1 |
| M. Salvat 3a | 3 | 1 | 0 | 1 | 3 | 0 |
| Boada p | 0 | 0 | 0 | 0 | 0 | 0 |
| Humphery p | 0 | 0 | 0 | 0 | 2 | 0 |
| R. Alonso, p. rf | 1 | 0 | 0 | 0 | 3 | 0 |
| R. Atan cf | 2 | 1 | 1 | 1 | 0 | 0 |
| Solís x | 1 | 0 | 0 | 0 | 0 | 0 |
| Totales | 35 | 6 | 9 | 27 | 17 | 2 |

Anotación por entradas:

| | |
|---|---|
| Habana | 302 210 000—8 |
| Almendares | 000 130 020—6 |

**SUMARIO:**

Home runs: O. Estrada.
Three base hits: J. Rojo.
Two base hits: O. Estrada M. Cueto Cannady Gamez Dreke.
Sacrifice hits: Green R. Herrera. Zabala.
Bases robadas: Wilson.
Double Plays: R. Herera a R. Suárez a Wiess Canady a J. López a A. López Gamez a J. Rojo.
Struck outs: Green 1; Humphrey 1; J. Hernández 2; R. Alvarez 1.
Bases por bolas: Humphary 4; Green 3; R. Alonso 2; J. Hernández 3.
Dead balls: Humphrey a R. Suárez J. Hernández a Cueto a R. Alvarez.
Passed Balls: Gamiez.
Balks: Humphrey.
Tiempo: 2 horas.
Umpires: V. González, home; Magriñat, bases.
Anotador: Hilario Franquiz.
Observaciones: Hits a los pitchers a Boada 4 en 3 innings y 5 veces al bate; a Humphery 0 en 2 1|3 innings y 7 veces al bate; a Alonso 1 en 1|3 y 4 veces al bate; a Greer, 9 en 7 1|3 y 31 veces al bate; x bateó por Atán en el 9o. Perdió Boada.

## LA FEDERACION OCCIDENTAL, RESUELTA A PONER COTO AL JUEGO VIOLENTO Y PELIGROSO QUE VIENEN DESARROLLANDO

**Y el primer paso que ha dado para conseguir tal cosa ha sido enviar sendas comunicaciones a los árbitros y a los jugadores haciéndoles recomendaciones muy importantes sobre el particular**

El organismo máximo del deporte se ha propuesto acabar con el juego violento. Y sobre este tema que ya ha ocupado su atención, tratan las siguientes comunicaciones que han sido enviadas a los árbitros y a los Presidentes de los Clubs:

"Federación Occidental de Foot Ball Assn. Habana.
Octubre 8, 1926.

Sr. Presidente:

En la junta celebrada por el Comité Directivo de esta Federación el día seis del corriente, se tomó el acuerdo de hacer a todos los Clubs federados las siguientes

**RECOMENDACIONES IMPORTANTES**

Primera:—Que con el fin de evitar que este Comité castigue muy seriamente el juego violento y peligroso que vienen desarrollando durante los partidos muchos jugadores, es absolutamente indispensable que usted advierta a los componentes del equipo que representa a esa Sociedad, el deber en que se encuentran de proceder de manera correcta y deportiva durante los partidos en que tomen parte, en la inteligencia de que si no atendiesen esta disposición, serán castigados, sean o no expulsados por el Referee, por las faltas que comentan.

Segunda:—Que las decisiones del Referee en el transcurso de un partido son inapelables (esto está perfectamente difinido en las Reglas de juego) y por lo tanto ningún jugador tiene derecho a prostestarlas. Los Referees tienen orden terminante de expulsar del campo de juego a todo jugador que no acate correctamente sus decisiones; pero si el Arbitro no lo expulsase, el jugador será igualmente castigado por esta Federación.

Tercero:—Que los jugadores de equipos a los que corresponda contender en Almendares Park esperen en sus casetas a que los equipiers que terminan de jugar un partido, salgan del cuadrilátero de juego, antes de entrar ellos al terreno, evitando así el aspecto de desorganización y desorden que se viene presentando contínuamente. Igualmente, que se cumpla la disposición de esta Federación que prohibe a los jugadores practicar antes de comenzar su partido y en el intermedio, a los lados del campo de juego y detrás de las porterías, disposición que también se viene infringiendo constantemente.

Esperamos que las recomendaciones que anteceden serán oportunamente trasladadas a los jugadores de esa Sociedad de su digna presidencia, para su debido cumplimiento, y nos reiteramos atentamente,

Federación Occidental de Foot Ball Assn.
CESAR PARADA,
Secretario"

"Federación Occidental de Foot Ball Assn.—Habana.
Octubre 8, 1926

Señor Arbitro:

El Comité Directivo de esta Federación está firmemente resuelto a poner coto al juego violento y peligroso que vienen desarrollando muchos jugaodres en los partidos en que toman parte.

Para ello es enteramente indispensable que los Arbitros dependientes de esta Federación hagan cumplir las disposiciones de la misma, en todos los casos, y para la debida información de usted, acompañamos a la presente copia de comunicación cursada a todos los clubs federados con esta fecha, en la que se detallan claramente cuales son dichas disposiciones.

Así mismo cúmplenos informarle que este Comité Directivo tiene el firme propósito de penalizar a todos aquellos Arbitros que, faltando a su obligación, dejen de castigar las infracciones cometidas por los jugadores a los Reglamentos y disposiciones en vigor y muy especialmente las detalladas en la circular antes mencionada.

Aprovechamos la oportunidad para recordar a usted que es indispensable que se nos rinda un informe completo de todos los partidos arbitrados por usted, detallando claramente todos los incidentes que puedan ocurrir, en la inteligencia también de que el no cumplimiento de esta disposición, será debidamente penalizado por nosotros.

Sírvase, por lo tanto, prestar la debida atención a estos importantes particulares y cooperar así al saneamiento del deporte, en todos sus aspectos, que tiene como programa este Comité Directivo.

De usted atentamente,
Federación Occidental de Foot Ball Assn.
CESAR PARADA,
Secretario".

## HARRY WILLS . . . . . .

Viene de la página 17

retroceder y demuestra poca agresividad. Al sonar el gongo estaban amagándose.

**EMPIEZA A USAR SUS TRICKS**

Round segundo: Sharkey abre acometiendo y pega a su rival con ambas manos a la cabeza. Wills falla un golpe con la izquierda y en lucha cuerpo a cuerpo recibe un mandarriazo en el tórax. Sharkey salta y se queja al árbitro de que Wills no hace más que sujetarlo. Wills le descarga ambos puños en el cuerpo.

Sharkey trabaja de cerca con ambas manos, pero Wills le conecta un nzquierdazo al cuerpo. El moreno utiliza con gran ventaja su mayor alcance, pero la multitud lo silba cada vez que en vez de boxear trata de luchar con su adversario. El árbitro reprende a Wills por pegar al abrir los clinchs. Wills descarga ambas manos al cuerpo. Parece un poco atontado y al sonar el gongo no sabe a qué esquina dirigirse.

**WILLS SUPERA EN LOS CLINCHS**

Round tercero: Wills dispara un derechazo corto a la cabeza y retrocede a medida que busca Sharkey una brecha. Wills le castiga en la cabeza en lucha cuerpo a cuerpo. Harry recibe un largo derechazo en la cabeza y se menuden vivamente los golpes. Wills maneja fácilmente a Sharkey en los clinches, pero recibe un duro golpe en la cabeza al separarse. Wills pega un jab con la izquierda, pero no puede contener las persistentes acometidas de Sharkey. El árbitro experimenta dificultades en hacerles romper los clinches. Al sonar la campana se estaban castigando con ambas manos. Sobre un ojo de Sharkey aparece una ligera herida.

**LE DAN DURO Y A LA CABEZA**

Round cuarto: Sharkey abre con un furioso ataque y sorprende a Wills con terrible golpe a la cabeza, y hace retroceder al moreno hasta su esquina. Wills riposta al cuerpo, pero su golpe carece de fuerza y dirección. Sharkey le envía con tino un par de duros golpes a la cabeza. Wills retrocede y pelea con cautela. Al sonar el gongo, Wills recibe un derechazo en la cabeza.

**LE CASTIGAN DURO EN EL OJO**

Round quinto: Sharkey envía un largo derechazo a la cabeza de Wills al iniciarse este round con un combate cuerpo a cuerpo. Wills le contesta pegándole con ambos puños en la cabeza, y recibe un duro golpe en el cuerpo. Sharkey vuelve a pegar otro terrible golpe a la cabeza de Harry. Retrocede éste y parece muy lastimado. Luchan y se engolfan en clinches, de los cuales con dificultad logra el árbitro hacerlos salir. Sharkey le dispara un rápido izquierdazo a la nariz. Wills le pega un hook a la cabeza. El ojo derecho de Wills está herido.

**SIGUEN ABUSANDO DEL CLINCH**

Round sexto: Se acometen con rapidez. Sharkey baila y para empezar le coloca a Wills un hermoso jab. Wills apela a los clinches y agarra a su rival. Se cambian hooks con la izquierda y van de nuevo al clinch. Pasan la mayor parte del tiempo luchando y aporreándose. Al sonar el gongo, es necesario guiar nuevamente a Wills a su esquina.

**LE CASTIGAN OTRA VEZ EL OJO**

Round séptimo: Wills trata de obtener un clinch, pero recibe un tremendo izquierdazo en la cara y de la herida que tiene bajo el ojo derecho brota la sangre. Sharkey se queja al árbitro de que Harry lo sujeta. Wills le pega un golpe sucio en la cabeza. Sharkey está peleando con fría confianza y lleva ahora la mejor parte en el infighting a pesar de la diferencia de altura y alcance. Wills recibe una tanda de golpes en lucha cuerpo a cuerpo y sangra abundantemente.

**WILLS SE PONE WILD**

Round octavo: Se acometen con furia en el centro del ring, cambiándose derechazos a la cabeza. Se advierte que el ojo derecho de Wills se va cerrando rápidamente. Sharkey le dispara un upercut izquierdo a la cabeza, y van al clinch. Sharkey le abre una herida a Wills en la boca con un izquierdazo a la cara. Wills falla cuatro golpes sucesivos, que elude Sharkey con habilidad. Sharkey abre a Wills una herida en el ojo izquierdo. Al sonar el gongo, rompían un clinch.

**WILLS CONTRA LAS SOGAS**

Round IX.—Wills abre el fuego con ambas manos y lleva a Sharkey hasta las sogas. Reacciona éste y fuerza a Wills a bloquear y clinchear para evitar un fuerte ataque a la cabeza. Jack le envía una serie de rápidos golpes a la cabeza, sin que Wills le responda. Wills recibe una paliza en la cabeza y en el cuerpo. Al sonar el gongo, por medio de un hock derecho Jack envía a Wills contra las sogas.

**UNA FABRICA DE GUANTES**

Round X.—Sharkey se descuelga con un manotazo a la cabeza, que hace tambalear a Wills. Con un corto izquierdazo le hace manar sangre de la nariz. Sharkey le pega un hook terorífico a la cabeza y le madura el estómago a discreción. Wills se cubre y parece abrumado. Sharkey falla un swing izquierdo, pero descarga un buen golpe sobre el torax de Wills. Este responde erráticamente y ofrece al finalizar el round pobre defensa.

**SIGUE AGRESIVO SHARKEY**

Round XI.—Wills pone en juego su izquierda, pero recibe en la cabeza un recio golpe. Wills cambia d táctica. Van al clinch frecuentemente, Sharkey demuestra halarse fatigado, pero sus golpes son más eficaces que los de Harry. Wills es forzado a retroceder por medio de un upercut derecho y casi coe sobre las sogas. Sharkey conecta dos duros derechazos al cráneo antes de sonar el gongo.

**HARRY WILLS RETROCEDE**

Round XII.—Van al clinch. Wills pega un hook a la barba con la derecha. Wills pega dos jobs cortos a la cabeza. Sharkey obliga a Harry a retroceder contra las sogas por medio de una serie de duros golpes la derecha al cuerpo. Le pega dos la derecha al cuerpo. Le pega por dos veces a Wills un jab izquierdo y luego le madura el torax.

**Y A LOS 43 SEGUNDOS....**

Round XIII.—En lucha cuerpo a cuerpo, Sharkey pega duro a Wills en la cabeza. Wills pega a Jack mientras lo sujeta con la izquierda y emplea repetidamente el golpe de revés. Después de no lograr que Wills suelte a Sharkey, el árbitro lo lleva a su esquina, lo descalifica y declara a Sharkey vencedor por foul. Duró este round cuarenta y tres segundos.

## LA JUVENTUD . . . . . .

Viene de la página 17

gó un primer tiempo bastante defectuosillo. Las características de esa primera etapa fueron los fallos y los resbalones de los jugadores. El dominio, que se esperaba fuese de un solo lado, estuvo bastante equilibrado.

No obstante chutaron más veces al marco cuidado por Weller que al que defendía Amador, pero el inglés hizo una magnífica defensa y no dejó marcar ningún tanto a los "forwards" asturianos. Quedaron empatados a cero.

En la segunda parte, que ya estaba el terreno un poco más seco como consecuencia de la aparición de Febo, o del "Indio" como le llama el vulgo, se dominó mejor el esférico y se desarrolló un mejor juego por ambas partes, superando como es natural la Juventud Asturiana, que tenía mejor equipo. En este segundo tiempo fueron Pedrito y Ocampo los únicos que dieron señales de vida, y únicamente a una decisión suicida de Amador que se lanzó a los pies del primero para arrebatarle el balón apenas pasaron los diez primeros minutos, no se anotó el primer goal del match del único criollito que luce el jersey de los Campeones. Y en el equipo astur nos pareció Goyo el mejor; tuvo un segundo tiempo estupendo.

Después de perder el Iberia la mejor oportunidad que se le presentó para romper el hielo de la anotación, los astures iniciaron una arrancada por el ala derecha y en un pase de Argüelles a Gacha éste chutó a goal, rastrero, y el esférico se coló en la red de Weller pasando por entre las piernas del goalkeeper que quiso despejar con un shoot. Poco después en otro chut de Gacha que dió en el larguero, fué recogido al rebotar por el interior izquierda quien remató la jugada marcando el segundo goal. Y finalmente, Casielles celebró su reprise con el goal de la "puntilla"; fué en un tiro desde lejos que pudo bien detener Weller, pero al tratar de interceptarlo uno de sus defensas, sólo consiguió desviar la pelota y ésta entró por el mismo medio de la portería.

Arbitró Mattievich y lo hizo bastante bien.

Después se efectuó el banquete a los equipiers triunfadores del Campeonato de Reservas y del segundo año del trofeo Omega, así como también a los jugadores que vencieron en el Campeonato de Hand Ball. Cerca de trescientas personas participaron del agradable ágape que fué servido en una mesa en forma de "E" que se dispuso en la mayor glorieta de "La Polar". Ocupó la Presidencia de la misma, el señor Lucio Fuentes, Presidente de la Juventud Asturiana, quien tenía a su lado a los señores William A. Campbell, Presidente de la Federación Occidental, José Prendes, José Villanueva, José González, José Castillo, Jesús Patiño, César Parada, Secretario de la Federación y Eduardo Piñeiro entre otros.

Al final se entregaron las medallas a los campeones del Campeonato de Reservas y pelota a mano, y también se hicieron entrega de los relojes de muñeca a los jugadores del primer equipo por haber ganado el segundo año de la discusión del trofeo Omega. Y por último, Lucio Fuentes hizo uso de la palabra para hacer resaltar los triunfos de la Juventud Asturiana, siendo muy aplaudido.

Después se celebró la romería, pero de esta fiosta social se ocupa nuestro compañero Fernando Rivero.

**PETER.**

## MAÑANA DEBUTA EL CUBA

Mañana jueves hace su debut en Almendares Park, el club CUBA, de Chacón, que con el nombre de CUBAN STARS, acaba de terminar una gran temporada en el circuito de la Liga de Color del Este.

Chacón ha reforzado su novena con varios players americanos de primer orden entre ellos los pitchers Flournoy y Grier, y los infielders Judy Johnson y Smith.

El match del Jueves es entre CUBA y ALMENDARES, comenzando a las 3.

El sábado, domingo y lunes juegan en ALMENDARES PARK los clubs HABANA y CUBA, y en Cienfuegos les toca jugar el Sábado y Domingo a los clubs ALMENDARES y CIENFUEGOS.

## DIVISION DE HONORES EN EL DOUBLE HEADER, ENTRE ALACRANES Y RED SOX

### LE PARD HIZO SU APARICION CONQUISTANDO UN TRIUNFO CON SCORE DE 6 POR 4

Ayer por la tarde se enfrentaron nuevamente en los terrenos del Stadium Universitario los clubs Alacranes de Luque y Habana Reds, celebrándose un interesante doble juego, en el que hubo división de honores.

Le Pard, el lanzador francés de los Alacranes de Luque, le dió a este club el segundo triunfo de la serie, al derrotar a sus contrarios, con una anotación de seis carreras por cuatro.

En el séptimo acto de este encuentro, pasaron un buen susto los Alacranes, pues sus contrarios lograron pisar la accesoria de Margot cuatro veces y amenazaron con seguirla visitando.

Esta entrada se desarrolló en la forma siguiente: Quintana, que fué el primero en enfrentarse con el francés, dispara un rolling por el territorio de Bauza, el que después de aceptar el lance cometió un imperdonable laboratorio que dió al bateador la oportunidad de llegar a la intermedia, Pita se siente acatarrado y toma un buen vaso de ponche, Pedroso conecta de hit por sobre la primera almohadilla, lo que aprovecha Quintana para anotar la primera carrera de su club, Guerra sale a batear por el pitcher y dispara un rolling por tercera, pero por mal tiro de Gutiérrez es declarado quieto en la inicial, mientras Pedroso llega a Cayo Hueso, Ramos es obsequiado con una botella y se congestionan las bases, Morin también consigue su colecturía y Pedroso pisa la goma, Oscar Rodríguez conecta de hit por tercera, anotando Guerra la tercera carrera de la entrada, Arango se va de rolling por tercera, pero Gutiérrez realizando una magnífica cogida que levanta a los fanáticos de sus asientos pone fin a las angustias de los Alacranes sacando al bateador en la inicial.

En el inning de recoger los bates, Luque se hace cargo del box y su actuación en este inning fué como sigue:

Con Morera, que salió a batear por Acostica y que recibió la base por bolas de Le Pard, es saludado con un hit de Oscar Rodríguez, Arango hace adelantar a los corredores al batear de rolling por segunda, mientras él es destripado en la inicial, Joseíto se va de rolling a las manos de Luque siendo out en primera mientras los corredores se tienen que quedar en las bases en que se encuentran, y Quintanita pone punto final a la entrada al batear un inofensivo rolling por tercera.

La anotación por entradas de este match fué como sigue:

| | |
|---|---|
| Estrellas de Luque | 401 000 100—6 |
| Habana Red Sox | 000 000 310—4 |

El segundo desafío de la tarde fué ganado por el Habana Red Sox con una anotación de cinco por dos.

Las baterías de ambos teams en este segundo match fueron las siguientes: Por el Habana Red Sox, Palmero, pitcher, y Pedroso, catcher; y por los Alacranes, Tuero, pitcher, y Abreu, catcher.

La anotación por entradas de este match fué la siguiente:

| | |
|---|---|
| Habana Red Sox | 000 040 010—5 |
| Estrellas de Luque | 010 010 000—2 |

El jueves a las tres se jugará el cuarto juego de la serie.

## SUZANNE LENGLEN VENCIO CON SUMA FACILIDAD A MARY K. BROWNE

TORONTO, octubre 12. (A. P.)—Susana Lenglen tuvo poca dificultad en derrotar a Mary K. Browne, excampeona de tennis de los Estados Unidos, en los partidos de exhibición jugados hoy en esta ciudad, 6-0 y 6-2. Vicent Richards derrotó a Howard Kinsey, 6-1 y 6-3.

En los partidos de parejas Richards y Kinsey derrotaron a Harvey Snodgrass y Paul Feret, 6-4, un solo set.

La señorita Browne llevando de compañero a Snodgrass venció a la señorita Lenglen, que llevaba a Feret, 6-3. Durante este partido una pelota salida de la arquta de Snodgrass cogió a Susana en la cara, pero sin causarle daño.

## NO HUBIERON VENCEDORES NI VENCIDOS EN VIBORA PARK

**El doctor Clemente Inclán lanza la primera bola de la Serie entre Amateurs y Semi-profesionales.—Magníficos resultaron los dos juegos celebrados. Buen batting de Valdés y Vargas.—Mucho público asistió a los desafíos**

Ayer por tarde se llevó a efecto en los terrenos de Víbora Park, la inauguración de la serie concertada entre los Clubs Amateurs Fortuna y Policía, contra los semiprofesionales Aguilitas y Crédito.

El Dr. Clemente Inclán, fanático 100 x 100 del Emperador de los Sports, fué el encargado de lanzar la primera bola de esta contienda, pasándole un perfecto strike Evelio Valdés que era el primer bateador del team de los cigarreros.

Dos desafíos fueron los celebrados en el parque viboreño, contendiendo en la primera tanda los clubs Aguilitas y Fortuna, y en la tanda aristocrática Policía y Crédito.

En estos dos match, no hubieron ni vencedores ni vencidos, pues mientras el resultado del primero fué el de una por una, el del segundo game fué de cuatro por cuatro.

De los diez hits que aparecen en la casilla de los chicos de la "F" gótica, ocho fueron bateados por los players M. García, Garros, Gutiérrez y Silvino Ruiz, los que batearon a dos por barba.

El primer match, fué una magnífica exhibición de base ball, en el que tanto los players de uno como de otro team, realizaron magníficas jugadas, un solo error aparece en el score de este encuentro, y este fué cometido por Arredondo el defensor del campo corto de los blanqui-negros.

El que más se distinguió en el uso del palillo de dientes en el segundo desafío, fué Vargas el defensor del segundo saco de los boys del Crédito, quien conectó tres indiscutibles en cuatro viajes a la goma.

L. Valdés también le dió a la bola (donde le duele) disparando dos indiscutibles en otras tantas veces al bate.

De los policíacos, Ballesteros fué el único que pudo batear más de un hit, habiendo conectado en dos ocasiones de las cuatro veces que ocupó la tribuna.

Fué muy celebrada la actuación de los umpires, Chacón y Menéndez, siendo sus decisiones muy bien dadas, por lo que los fanáticos no tuvieron más remedio que aplaudirlas en más de una ocasión.

Véanse a continuación los scores.

Primer juego.

**AGUILITAS**

| | V. | C. | H. | O. | A. | E. |
|---|---|---|---|---|---|---|
| E. Valdés, lf | 3 | 1 | 1 | 1 | 1 | 0 |
| Solano cf | 4 | 0 | 1 | 3 | 0 | 0 |
| Vargas 2a. 3a. | 3 | 0 | 1 | 2 | 6 | 0 |
| Ferrer rf | 4 | 0 | 1 | 1 | 0 | 0 |
| Alvarez, 3a. ss | 4 | 0 | 0 | 3 | 2 | 0 |
| E. Oway ss | 3 | 0 | 0 | 5 | 2 | 0 |
| Lima 1a | 3 | 0 | 0 | 8 | 1 | 0 |
| Hernández c | 2 | 0 | 0 | 2 | 1 | 0 |
| F. García p | 4 | 0 | 1 | 0 | 1 | 0 |
| Palma 2a | 1 | 0 | 0 | 0 | 1 | 0 |
| Fernández, 1a | 0 | 0 | 0 | 1 | 0 | 0 |
| Puertas c | 0 | 0 | 0 | 1 | 0 | 0 |
| Totales | 31 | 1 | 5 | 27 | 15 | 0 |

**FORTUNA**

| | V. | C. | H. | O. | A. | E. |
|---|---|---|---|---|---|---|
| M. García cf | 4 | 1 | 2 | 3 | 0 | 0 |
| Garros lf | 3 | 0 | 2 | 0 | 0 | 0 |
| Arrendondo ss | 4 | 0 | 1 | 2 | 1 | 1 |
| Gutiérrez, c | 4 | 0 | 2 | 1 | 2 | 0 |
| Fernández, 2a | 4 | 0 | 0 | 1 | 5 | 0 |
| Salas rf | 2 | 0 | 0 | 1 | 0 | 0 |
| S. Ruiz 1a | 4 | 0 | 2 | 15 | 1 | 0 |
| Sirgado 3a | 3 | 0 | 0 | 1 | 3 | 0 |
| Agüero p | 3 | 0 | 1 | 2 | 2 | 0 |
| Cueto rf | 2 | 0 | 0 | 1 | 0 | 0 |
| Vazquez x | 1 | 0 | 0 | 0 | 0 | 0 |
| Totales | 34 | 1 | 10 | 27 | 14 | 1 |

Anotación por entradas:

| | |
|---|---|
| Aguilitas | 000 010 000—1 |
| Fortuna | 000 001 000—1 |

**SUMARIO:**

Two base hits: F. García, Ferrer Agüero, Ruiz.
Bases robadas: Gutiérrez.
Struck out: Agüero 1; García 2.
Bases por bolas: Agüero 4; García 1.
Dead balls: Agüero a Fernández.
Tiempo: 2 horas 5 minutos.
Umpires: Chacón (home) Méndez (bases).
Anotador: M. Fernández.
Observaciones: X bateó por Sirgado en el 9o.

**POLICIA**

| | V. | C. | H. | O. | A. | E. |
|---|---|---|---|---|---|---|
| Sansirena ss | 4 | 1 | 1 | 0 | 0 | 1 |
| Ballesteros 2a | 4 | 1 | 2 | 3 | 2 | 0 |
| C. García 1a | 4 | 1 | 0 | 9 | 1 | 0 |
| Maira rf | 3 | 1 | 0 | 2 | 0 | 0 |
| Garriga, 3a | 3 | 0 | 1 | 3 | 4 | 0 |
| Suárez, lf | 3 | 0 | 0 | 0 | 0 | 0 |
| Arenatia cf | 3 | 0 | 1 | 1 | 0 | 1 |
| Lidm c | 3 | 0 | 0 | 6 | 3 | 0 |
| Eckelsm p | 1 | 0 | 0 | 0 | 0 | 0 |
| Ruiz p | 2 | 0 | 1 | 0 | 2 | 0 |
| Totales | 30 | 4 | 6 | 24 | 12 | 2 |

**CREDITO**

| | V. | C. | H. | O. | A. | E. |
|---|---|---|---|---|---|---|
| Mingas ss | 4 | 0 | 2 | 1 | 4 | 0 |
| Pozo lf | 4 | 0 | 0 | 2 | 0 | 0 |
| Vargas 2a | 4 | 2 | 3 | 0 | 5 | 0 |
| Palma rf | 3 | 1 | 1 | 2 | 0 | 0 |
| Martinez 3a | 4 | 0 | 0 | 2 | 1 | 0 |
| L. Valles 1a | 2 | 1 | 2 | 11 | 1 | 1 |
| Jauna c | 2 | 0 | 0 | 4 | 0 | 1 |
| Vexram cf | 4 | 0 | 1 | 1 | 0 | 0 |
| Rodriguez p | 2 | 0 | 1 | 0 | 4 | 0 |
| Guayanes c | 2 | 0 | 1 | 1 | 0 | 0 |
| Totales | 31 | 4 | 11 | 24 | 15 | 3 |

Anotación por entradas:

| | |
|---|---|
| Policía | 103 000 00x—4 |
| Crédito | 210 000 01x—4 |

**SUMARIO:**

Home runs: Ballesteros Palma.
Two base hits: Vargas Garrida.
Sacrifice hits: Suárez.
Bases robadas: Maura; Vargas; Martiñán.
Double plays: Ruiz a García a Garriga.
Struk out: Rodriguez 4; Eckelsm 0; Ruiz 5.
Bases por bolas: Rodriguez 3; Eckeslm 0; Ruiz 3.
Wilds: Ruiz.
Tiempo: 2 horas 8 minutos.
Umpires: Chacón (home) Méndez (bases)
Anotador: M. Hernández.
Observaciones: hits a Eckelsm 4; en 1 inning y 6 b. v. b.

## EL ALMENDARES . . . .

Viene de la página 17

Suárez: roller a segunda, que toca a Gutiérrez. Mike: roller fácil al pitcher ,out.

Dos hits, cero carreras, cero error.

Almendares:—Gisentener: out de segunda a primera. Brown: toma ponche. Lopito: out de pitcher a primera.

Cero carreras, cero hits, cero error.

**SEPTIMO INNING**

Green bateando por Dibut: toma ponche. Estrada: roller a primera, que le tira al pitcher, out. Cueto: tubey entre center y right. Wilson: fly al left field, gran cogida de Dreke.

Un hit, cero carreras, cero error.

Almendares:—(Raul Alvarez sale a pitchear por el Habana). Salvat: out de tercera a primera. César Alvarez: toma ponche. Dreke: roller lento por tercera, hit. Cheo: hit al left field, yendo Dreke a tercera. Canadian: roller a tercera, que hace una gran cogida y lo saca en primera.

Cero carreras, dos hits, cero error.

**OCTAVO INNING**

Habana:—Paito: hit al left field. Rojo: hit al centro, llegando Paito a tercera y Rojo a segunda en el tiro al cuadro. Gutiérrez: out de segunda a primera, anotando Paito mientras Rojo va a tercera. Suárez: de pitcher a primera. Gamiz bateando por Mike: sale ponchado.

Dos hits, una carrera, cero error.

Almendares:—(Camiz catcheando del Habana). López: de pitcher a primera. Gisentener: out de segunda a primera. Brown: tubey al left. Lopito: la base por bolas. Salvat: línea al center field, out.

**NOVENO INNING**

Habana:—Díaz bateando por Alvarez: toma ponche Estrada: toma ponche. Cueto: hit al left field. Wilson: out en primera, sin asistencia.

Un hit, cero carreras, cero error.

GANO EL ALMENDARES EL PRIMER JUEGO: 4 x 2.

Váase ahora, el score:

**HABANA**

| | V. | C. | H. | O. | A. | E. |
|---|---|---|---|---|---|---|
| Estrada rf | 5 | 0 | 1 | 0 | 0 | 0 |
| Cueto lf | 5 | 0 | 3 | 0 | 0 | 0 |
| Wilson 1a | 5 | 1 | 2 | 9 | 0 | 0 |
| Herrera ss | 4 | 1 | 2 | 3 | 1 | 0 |
| J. Rojo, 3a | 4 | 0 | 3 | 0 | 2 | 0 |
| Gutiérrez cf | 4 | 0 | 1 | 4 | 1 | 0 |
| R. Suárez, 2a | 3 | 0 | 0 | 3 | 3 | 0 |
| M. A. Glas c | 3 | 0 | 1 | 5 | 2 | 0 |
| P. Dibut p | 2 | 0 | 0 | 0 | 3 | 0 |
| Green x | 1 | 0 | 0 | 0 | 0 | 0 |
| R. Alvarez p | 0 | 0 | 0 | 0 | 1 | 0 |
| Gamiz c | 1 | 0 | 0 | 0 | 0 | 0 |
| Diaz xx | 1 | 0 | 0 | 0 | 0 | 0 |
| Totales | 38 | 2 | 13 | 24 | 13 | 0 |

**ALMENDARES**

| | V. | C. | H. | O. | A. | E. |
|---|---|---|---|---|---|---|
| V. Dreke lf | 4 | 1 | 3 | 2 | 0 | 0 |
| J. Hernández cf | 2 | 1 | 1 | 0 | 1 | 0 |
| Canadian ss | 4 | 0 | 0 | 2 | 2 | 0 |
| Gisentans rf | 4 | 1 | 2 | 0 | 0 | 0 |
| A. López 1a | 4 | 1 | 1 | 9 | 2 | 0 |
| L. Brown c | 3 | 0 | 1 | 7 | 2 | 0 |
| J. López 2a | 2 | 0 | 1 | 3 | 1 | 0 |
| M. Salvat 3a | 3 | 0 | 0 | 2 | 1 | 0 |
| C. Alvarez p | 3 | 0 | 0 | 2 | 3 | 0 |
| Totales | 29 | 4 | 9 | 21 | 12 | 0 |

Anotación por entradas:

| | |
|---|---|
| Habana | 100 000 010—2 |
| Almendares | 200 200 00x—4 |

**SUMARIO:**

Three base hits: Rojo.
Two base hits: Wilson; Herrera; Dreke; Cueto; Brown.
Sacrifice hits: Brown Salvat.
Bases robadas: Dreke J. Hernández 2.
Struck out: Debut 5 C. Alvarez 6. R. Alvarez 1.
Bases por bolas: Debut 3; C. Alvarez 1. R. Alvarez 1.
Passed Balls: Brown.
Tiempo: 2 horas 3 minutos.
Umpires: González (home) Magriñat bases.
Anotador: Hilario Franquiz.
Observaciones: Hit a los pitchers a P. Debut, 6 en 6 innings y 20 veces al bate; x bateó en el 7o. por P. Dibut; xx, bateó por R. Alvarez en el 9o. Lo perdió Dibut.

## DESPUES DE CINCO KNOCK DOWNS EN 15 ROUNDS LE GANAN A JULIAN MORAN

SAN PETERSBURG, Florida, octubre 12. (A. P.)—El canadiense Jack Dennisey derrotó decisivamente al español Julián Morán en una pelea a quince rounds discutida aquí esta noche. Dannissey envió a Morán al suelo cinco veces, una de ellas hasta contársele ocho. Pesos: Dennissey, 143 libras; Morán, 138.

El tampeño Young Lewis ganó también por decisión a Aramís del Pino, de la Habana, en un semifinal a diez rounds. Ambos son pesos ligeros.

**Dr. L. RODRIGUEZ MOLINA**
Profesor de Enfermedades de las Vías Urinarias en la Universidad de la Habana
Cirujano del Hospital Calixto García
Examen directo de riñones, vejiga, etc.
Consultas: de 10 a 12 de la mañana y de 3 a 6 de la tarde.
LAMPARILLA, 86-88. TELEFONO A-8454.

INYECCION YER CURA LA BLENORRAGIA Y TODA CLASE DE FLUJOS

M.E.C.D. 2016

# SOCIEDADES ESPAÑOLAS

## DE LA ASOCIACION DE DEPENDIENTES

**CONSTITUCION DE LA DELEGACION EN EL MARIEL.—GRANDES ENTUSIASMOS EN GUANAJAY Y MARIEL.—LOS ASOCIADOS FELICITAN A LA JUNTA DE GOBIERNO.—LOS COMISIONADOS SON DECLARADOS HUESPEDES DE HONOR POR EL ALCALDE DEL MARIEL**

El pasado domingo, como habíamos anunciado, se trasladó al pintoresco pueblo del Mariel una comisión de la Sección de Propaganda compuesta por los señores Lorenzo Mijares, Vicepresidente social; Manuel García Fernández, Presidente de la mencionada Sección; Aurelio Pestana, Presidente de la Sección de Instrucción y Bellas Artes; Manuel González Menéndez, Socio número uno, Herminio Navarro, Delegado; Ricardo Sánchez, Secretario de la propia Sección, Ramón Grau (hijo) del DIARIO DE LA MARINA y los Vocales de Propaganda Manuel Borbolla, Esteban López y Amador Osoro y el oficial del Negociado de Delegaciones, Juan A. González.

**LLEGADA A GUANAJAY**

La llegada de esta Comisión al pueblo de Guanajay fué recibida por los componentes de la Directiva de la Delegación en la localidad y un núcleo de más de cien asociados, los que ofrecieron su completa adhesión a la Junta de Gobierno ante el problema planteado por la Federación Médica. El señor Manuel García Fernández dirigió la palabra a esos asociados alentándolos para que siguieran confiando en la actuación de esa Junta de Gobierno a cuyo asunto venían dedicándole todas sus energías y cuidado demostrando un gran interés en la defensa de la integridad de los intereses sociales a ellos encomendados, cuyo asunto no tardará en ser resuelto satisfactoriamente.

**LA LLEGADA AL MARIEL**

Fué imponente la llegada al pintoresco pueblo del Mariel donde a su entrada era esperada la Comisión de la Sección de Propaganda con voladores y una banda de música, dando la bienvenida el Alcalde Municipal señor Agustín Viral, señor Alejandro Diez, Presidente de la Delegación; José Esteban Toledo, Vicepresidente de la misma y candidato a Alcalde por el Partido Liberal, quien dicho sea de paso, cuenta con grandes simpatías, por su carácter alegre y bondadoso en la localidad, que lo hacen aparecer como posible triunfador en los próximos comicios. Acompañaban a estas figuras prestigiosas de la localidad una avalancha de asociados, demostrando su gran satisfacción por contar con una Delegación del Centro de Dependientes del Comercio de la Habana, dando vivas a ésta, a Cuba y al general Machado.

El Alcalde Municipal señor Vidal, persona correctísima y agradable, saludó a la Comisión en nombre del pueblo del Mariel, haciendo presente que en su carácter de Alcalde y en nombre del Municipio y en el suyo propio, haciéndose eco de los clamores de sus vecinos, había resuelto declarar y considerar huespedes de honor a todos los miembros componentes de la Comisión. El señor Mijares contestó en nombre de la Asociación y de la Comisión a la referida autoridad municipal, agradeciendo la distinción de que eran objeto e hizo votos fervientes por que en ese día 10 de Octubre, fecha gloriosa en los anales de la Historia de Cuba, siguieran estrechos en un solo abrazo cubanos y españoles; siendo muy aplaudido.

**SUNTUOSO BANQUETE**

En el acreditado Hotel Ricardo, de la localidad, fué servido un espléndido banquete que presidió el Alcalde señor Agustín Vidal, teniendo a su derecha a los señores Lorenzo Mijares, Manuel García Hernández, Esteban Toledo, doctor Francisco Véliz, Alejandro Díaz, Herminio Navarro, Juan Ojeda, Ricardo Sánchez Boneu y a su izquierda a los señores Manuel González Menéndez, Aurelio Pestana, Ramoncito Grau, Manuel Borbolla, Juan A. González y Pedro Fernández. En una grata y amena plática se hicieron los honores al rico almuerzo que entre chistes y chistes y amenizado por la banda de música hizo pasar un rato de esparcimiento y de verdadera confraternidad. Mereció grandes elogios el menú servido.

**CONSTITUCION DE LA DELEGACION**

Una vez terminado el almuerzo se trasladaron los comisionados al Teatro Llaneras, que ya se encontraba invadido por numerosos asociados ávidos de escuchar a los oradores que harían uso de la palabra y de presenciar la constitución oficial de la Delegación en dicha localidad, sueño dorado de antiguos asociados del Centro de Dependientes.

En el escenario del referido teatro se instaló la Mesa ejecutiva, cediendo la presidencia de dicho acto el señor Manuel García Fernández al señor Lorenzo Mijares, quien tenía a su derecha al Alcalde Municipal y a su izquierda al Presidente de la Sección de Propaganda, actuando de Secretario el señor Ricardo Sánchez Boneu.

Abierta la sesión se concede la palabra, como paso previo, al señor José Esteban Toledo, quien en hermosos párrafos expone su gran satisfacción al ver convertida en realidad la constitución de la Delegación y exhortando a sus amigos para que desde ese momento laboren tenazmente por el engrandecimiento de la misma, siendo muy aplaudido.

El Secretario da lectura a la Directiva que regirá los destinos de la Delegación, siendo aclamada por unanimidad en medio de estruendosos aplausos de la Asamblea, la siguiente candidatura: Presidente: Alejandro Diez, Vicepresidente, José Esteban Toledo, Secretario, Pedro de Armas y Vicesecretario Fernando López, con los vocales señores Agustín Vidal, Antonio Estrada, Pedro Díaz, Antonio Martín, Emilio Ramy, Braulio López, Paulino Castañeda, José Horna, Pedro Fernández, José Menéndez, Julio Alonso, José Viton, Francisco Conde, Cristino de la Cruz, Julio Olano, Francisco Bersol, Benigno Toyos, Juan A. Morante, Isaac Ortega, Julio López, Ruperto Horna, José A. Pérez, Manuel A. Iturralde y Fulgencio Pérez.

**COMIENZAN LOS DISCURSOS**

El señor Mijares da posesión a los miembros designados y seguidamente concede la palabra al doctor Angel Cruz, quien en hermosos párrafos hizo presente su alegría porque al fin fué constituída la Delegación en el Mariel, precisamente en una fecha gloriosa para la Patria Cubana. Hizo historia del gran beneficio que reporta el Centro de Dependientes a sus asociados, no solamente en sus momentos de dolor por las enfermedades que padezcan, sino por la obra altruista y noble que desenvuelve, dándole al socio ratos de esparcimiento. Fué muy aplaudido el doctor Cruz.

Después el señor Mijares anuncia que seguirá en el uso de la palabra el Delegado señor Herminio Navarro, conceptuoso orador, batallador incansable de la Asociación de Dependientes, quien es saludado con un largo aplauso.

El señor Navarro inspirado como siempre que tiene que hablar de la Asociación, comienza haciendo presente la coincidencia de la fecha de la constitución de la Delegación con la misma del aniversario del grito de ¡Libertad! en La Demajagua y en un brillante párrafo dijo:

"Que nunca se le pudo haber presentado una ocasión tan feliz como aquella en que tenía que aparecer en la tribuna, en fecha tan señalada, y agrega que cualesquiera que hubieran sido las circunstancias, ninguna le hubiera ofrecido tan halagadora oportunidad que la palabra elocuente del doctor Cruz le había proporcionado; pues en el discurso de tan conceptuoso orador, había éste ofrecido ante sus ojos el más fiel exponente, significándose ser intérprete de cuanto significa y representa la Asociación de Dependientes en la República de Cuba. Y después de extenderse el señor Navarro en atinadas reflexiones sobre la historia de la Asociación, en un sentido y cálido arranque tribunicio compara la fundación de la Patria Cubana con la fundación de la gloriosa institución en cuya representación tiene el honor de hablar y exclama henchido de emoción, que le parece estar escuchando el eco metálico y vibrante de las campanas de La Demajagua, cuando un puñado de patriotas guiados por Carlos Manuel de Céspedes, el mártir de San Lorenzo, con los sonidos de aquella campana habían hecho también vibrar en los corazones cubanos el sentimiento enardecido de redención, acción que tuvo como premio de aquellos aguerridos y legendarios héroes el sacrificio, corona gloriosa de los mártires. Y qué coincidencia, señores, decía el señor Navarro, 10 de Octubre de 1868, y 11 de Abril de 1880, fecha esta última en que un puñado de hombres humildes pertenecientes a la clase de dependientes del comercio se reunían para constituir lo que en la Patria redimida había de ser el exponente brillante de la más alta cultura, teniendo idea cabal de aquella afirmación del ilustre publicista cubano desaparecido señor Nicolás de Heredia, que dijo: "que los pueblos que dan la espalda a las instituciones progresistas más que pueblos muertos son pueblos suicidas" y agregando el señor Navarro que para completar ese pensamiento, él afirmaba que los pueblos son tanto más grandes o pequeños así que sean tan grandes o tan pequeñas esas instituciones.

Así lo entendieron aquellos hombres que sintiendo el fuego del ideal concibieron la idea de fundar la Asociación de Dependientes del Comercio de la Habana, institución que a los ojos de los propios y de los extraños era el galardón más hermoso que podía ostentar esta República, para dar fe de que no fué vano el sacrificio de los cubanos emancipadores que fundaron la Nación, para hacer que en el seno de ella se levantaran estos monumentos que viene a ser en mi sentir, el complemento de la aspiración sublime que dió origen a la epopeya en que sacrificaron su existencia los miembros de una porción humana para ser dignos de su esfuerzo y de su sacrificio el símbolo de esta República, que en el concierto del mundo americano goza del más alto prestigio, debido a los que han sabido levantar estos grandes monumentos, que como la Asociación de Dependientes, tanto honra a sus asociados como a este suelo en donde para orgullo de todos confraternizan en íntima comunión de sentimientos españoles y cubanos. También aquellos fundadores de nuestra Asociación obtuvieron como premio el sacrificio, pues fueron perseguidos como infidentes, y muchos de ellos tuvieron que perder los destinos que desempeñaban en algunas casas comerciales, por el delito de redimir a una clase humilde, y abrirles el sendero que les había de conducir a su bienestar y progreso. Por eso, señores, yo confundo en mis recuerdos a los mártires de la Patria y a los mártires fundadores de nuestra amada Asociación". El señor Navarro fué ovacionado por aquella multitud que presenciaba el acto, siendo felicitado por la Mesa ejecutiva.

El señor Mijares presenta a la asamblea al socio número Uno, señor Manuel González Menéndez, y al socio más nuevo de la Delegación, el niño Emilio de la Paz, a quienes se le tributa una gran ovación, dando las gracias por esa demostración de alto afecto el señor González Menéndez.

Después hace uso de la palabra el señor Pedro Fernández, Corresponsal del DIARIO DE LA MARINA en el Mariel, quien tiene conceptos hermosos que lamentamos no insertar por no contar con suficiente espacio. Fué muy felicitado.

El señor Mijares anuncia que hablará el clarín social, el señor Aurelio Pestana, Presidente de la Sección de Instrucción, quien viene recibiendo diariamente mensajes de felicitación por su brillante actuación al frente de la referida Sección, demostrando gran competencia y ser un hombre organizador que obvia toda dificultad en relación con la disciplina que debe existir para la enseñanza en las aulas de la Asociación. El señor Pestana analiza los variados aspectos en que se desenvuelve la Asociación demostrando que todo lo que ofrece es grande, como es grande la aspiración de los hombres que saben tener fe en los grandes ideales, y termina señalando las dos banderas: la española y la cubana, que aparecen bajo un dosel del escenario del teatro, cruzadas y unidas como unidas están las almas de cubanos y españoles, siguiendo las nobles orientaciones trazadas por el progreso social.

Finalmente habla el señor Lorenzo Mijares comenzando por dar las gracias a la Directiva por las distintas atenciones demostradas a la Comisión de la Sección de Propaganda, para quien desea un gran desenvolvimiento en la misión que se les ha encomendado al regir los destinos de la Delegación. Recomienda a todos los presentes que tuvieran fe en que muy pronto la Asociación había de encontrar soluciones para la normalidad social, y que en esos propósitos estaba empeñada la Junta de Gobierno de la Asociación, terminando el acto entre las mayores aclamaciones a Cuba, a España, a la Asociación de Dependientes y al pueblo del Mariel, representado allí por su digno Alcalde, despidiéndose todos con efusivos afectos, regresando a esta capital la Comisión muy satisfecha por el éxito alcanzado, y el señor Manuel García Fernández, Presidente de la Sección de Propaganda, muy enorgullecido por haber sido el autor de dicho éxito.

Por nuestra parte, damos los más sinceros plácemes a la Sección de Propaganda y a la Asociación de Dependientes.

## LA EXTRAORDINARIA FIESTA DEL REAL CLUB IBERIA

El 16 de Octubre celebrarán estos entusiastas jóvenes su anunciada fiesta, en los ámplios salones de Miramar Garden, y en honor de la bellísima Iberista señorita Edelmira Hernández Lloret.

En esos salones donde la arrogancia y belleza de nuestras mujeres ponen una nota de elegancia y distinción; ambas cosas muy características en las fiestas que esta prestigiosa Sociedad viene celebrando.

Dos orquestas amenizarán el programa bailable, y el Sexteto Habanero, con su acostumbrada maestría, hará que las horas pasen inadvertidas.

¡Fiesta de la Belleza!

Se puede llamar así, ya que concurrirán nuestras más fuertes Candidatas al Gran Concurso Nacional de Belleza, que con tanto éxito viene celebrando el DIARIO. Para estas embajadoras de la Belleza Criolla, la Comisión organizadora tiene reservado un palco y además serán obsequiadas con bellos bouquets de flores del famoso Jardín "El Fénix".

¡Gentiles figulinas! que, cual Hadas celestes pasarán delante de nuestros ojos dejando un perfume embriagador y una gratísima visión, a las que tantas estrofas han dedicado nuestros Poetas del Siglo de Oro.

Por eso nosotros; humildes soñadores de nuestras bellezas femeninas, recomendamos a todos los amantes de la Diosa Tersipcore no dejen de asistir a esta Fiesta de la Belleza, en donde podrán admirar a la pléyade de bellísimas Jeunne Filles, que son gala y orgullo de nuestra hermosa tierra—y—parodiando Colón la más fermosa que ojos humanos vieron.

## AGRUPACION ARTISTICA GALLEGA

—¿Qué pasó?
—Chico, el agua.
—El agua qué?
—El aguacate.
—Déjate de bromas y dime qué fué lo sucedido en esa Romería y verbena que tanto prometió.
—Pues que cayó agua suficiente para abastecer los algibes de Tierra y de Marte. ¡Qué manera de llover!
—¿Pero no habíamos quedado en que Dios era gallego?
—Sí, en que era sí; pero nos parece que dejó de serlo. Mira, lo mejor es correr y no fiarse de nadie.
—Así que...
—Nada, para que veas que nosotros no nos amilanamos por nada, hemos acordado por unanimidad ponerle buena cara al mal tiempo. Y, al efecto, el próximo domingo, sin miramientos de ninguna especie, nos prometemos lanzar un reto a los elementos todos. Los de la Artística somos así. Con el mismo entusiasmo que hemos organizado nuestro aguado festival, continuaremos, como si nada hubiese pasado, el desarrollo del programa ofrecido. Hemos quedado en el número 7º del programa. De modo que de ese en adelante, se llevará todo a efecto. Ah, y la Artística, deseando dejar siempre un rastro de simpatía, a la par que de su amplio espíritu de justicia, ha determinado que las matrices de las entradas del domingo 10 sean valederas para el próximo y asimismo las entradas que lleven adherida dicha matriz.

Quiere al mismo tiempo la Artística dar chance a los contratistas de los puestos de comidas y bebidas para que puedan resarcirse de los enormes quebrantos a que los condenó el mal tiempo. Ya daremos otros detalles de esta fiesta.

## La fiesta de los de Taboada, Chantada y Puertomarín en "La Polar" el 31 de Octubre

Entre los numerosísimos asociados de esta entidad reina un gran entusiasmo por la magnífica fiesta que celebrarán el día31 del actual en los magníficos jardines de La Polar, galantemente cedidos por la empresa.

Alma de la organización de este festival, como de la Sociedad, lo es su infatigable presidente don Manuel Yebra Cereijo, cuyas eficaces iniciativas han de concluir en un acto lleno de amenidad yy de alegría.

Los jardines han de ser ocupados en su totalidad y en sus dos magníficas terrazas alternarán una Banda de Música y una orquesta que ejecutarán los bailables de moda. La Banda de música es la Lalín, dirigida por el inspirado maestro señor Parada y la orquesta es una de las más reputadas por su afinación.

Los que concurran a esta fiesta han de ser espléndidamente obsequiados por los organizadores. La Empresa de La Polar ha ofrecido toda la cantidad de su riquísimo laguer que se necesite.

Muy pronto publicaremos interesantes detalles de esta fiesta, que ha de llamar la atención por su buena organización y sus atrayentes novedades.

## ACTOS Y JUNTAS

**BETANZOS Y SU PARTIDO**

La Junta Directiva se celebrará el 14 de octubre de 1926 en el Centro Gallego a las 8 y media p. m.

Orden del día: Lectura del acta anterior, balance trimestral y asuntos generales.

**HIJOS DEL DISTRITO DE SARRIA**

La Junta Directiva Ordinaria se celebrará el día 13 del actual, a las 8 y media p. m. miércoles, en el domicilio social, altos del Centro Gallego.

Orden del día: Acta anterior, balance, correspondencia, asuntos generales.

**UNION DE BELMONTE Y SOMIEDO**

La Junta Directiva se celebrará el día 14 del corriente a las 8 y media p. m. en los salones del Centro Asturiano. Asuntos reglamentarios.

## UN DIA EN ASTURIAS

**HERMOSO FESTIVAL ORGANIZADO POR "JUVENTUD ASTURIANA" Y EN HONOR DE SUS ATLETAS, LLEVADO A EFECTO AYER EN LOS JARDINES DE "LA POLAR"**

Ayer, 12 de octubre, fecha en que todos los pueblos de sangre latina, la consagran a rendirle pleito homenaje a la raza, la Juventud Asturiana lo dedica a festejar a sus atletas, que bien merecido lo tienen.

A los jugadores de primera categoría, que van cosechando triunfo tras triunfo, a la reserva, que tuvo la gloria de llevar para la vitrina de Prado 125, el primer trofeo balompédico, ganando la Copa del Campeonato de esa categoría en el presente año y a los Campeones de Hand-Ball, también de esta Sociedad, y a todos los que simpaticen por este puñado de jóvenes y por esta floreciente Sociedad, que no omite nunca gastos, por tenerla repleta de todos los efectos que hagan falta para cultivar el Sport y distraer a sus numerosos socios.

Por eso...

Son las 9 a. m. cuando ya estamos dispuestos a coger el tren que ha de conducirnos a La Polar, el cual sale cada 2 minutos.

Ya llega...

Nos acomodamos en nuestro asiento y fumamos un cigarrillo mientras llegamos a los terrenos donde se celebrará la gran fiesta de los astures...

El conductor del tren anuncia: "La Polar, Puentes Grandes". Ese es nuestro destino hoy. ¡Aguanta un poco! Bajamos...

Y...

Corremos; porque los gritos de alegría suenan en nuestros oídos y presentimos ya el **empiezo** del programa, confeccionado magistralmente. **¡Xuventud,** al fin!

Efectivamente, empezaba el gran partido de fútbol, entre los **toros** de Juventud Asturiana y el Real Iberia, campeones de 1926.

Se discutió en este gran encuentro, un bonito trofeo de plata, Copa Domecq, que ha sido donada por los representantes de esta casa en Cuba, y escogida por Fernando Rodríguez. ¡Buen acierto el de Fatty!

Los **toros** de la Juventud se la llevaron. Tenía que ser.

3 por 0.

Ese fué el resultado del partido, el cual, fué una demostración más del fútbol que saben y juegan los equipos contendientes.

Todos los equipiers estuvieron admirablemente y por eso los felicitamos.

Alinearon los equipos en buena forma, la cual damos a conocer:

Juventud.

Amador
Goyo, Constante,
Mieres, Candasu, Valentín,
Casielles,
Belmonte, Luis, Argüelles, Gacha.

Real Iberia.

**Clever,**
Manegro, Quintás.
Arenas, Piñeiro, Joaquín,
Rubio,
Lage, Iglesias, Pedrito, Poncho,

Todos, excelentes jugadores.

Al final del partido, los asistentes al mismo vuelven la espalda al campo y se arriman al **pote**.

Va a empezar el suculento y opíparo almuerzo. Pero...

Mientras tanto, vamos anotando algunas—las que están más cerca, —señoras y señoritas, las cuales son numerosísimas.

A la 1 p. m. comienza el banquete y el "son" de Floro lo alegra.

Transcurre este, entre vivas de los jugadores y la grandísima cantidad de personas que en él tomaron parte. Son cerca de 300.

Hay un cantador cuba-asturiano, que deleitó a la concurrencia, con su **voz y bable**.

La mesa presidencial estaba ocupada por los Sres.: José Villanueva, José Castillo, José Godoy, José González, José Prendes, Nicanor Fernández, Nicasio Martínez, Mr. Camps, Pte. de la F. O. F. A., José Simón, César Parada, Gerardo G. Piñeiro, Jesús Meri, Juan Alvarez, Francisco Suárez y los apreciables compañeros Pablito Presno de "El Mundo", Gallarza de "El Sol" y D. Fernando del DIARIO.

A la hora de los brindis, el señor Lucio Fuente, presentó a la concurrencia a Mr. Camps, el cual hizo entrega de las medallas con que Juventud obsequia a la reserva y a los jugadores de Hand-Ball, así como los relojes, que espontáneamente regaló el Sr. Jesús Patiño, a los jugadores de primera categoría que triunfaron hoy.

Después de hacer esta entrega tuvo hermosas y vibrantes frases para la Juventud, sociedad de sport que guarda tanto entusiasmo y labora sin descanso por el cultivo del mismo.

Terminado el discurso el señor Lucio Fuente hace el resumen de la fiesta y tiene también frases elocuentes para Juventud y sus formidables atletas.

Fueron muy aplaudidos.

Llegan después las simpatiquísimas señoritas que han de ocupar los hermosos kioscos y dan un Viva al Iberia y a la Juventud, al cual corresponden estos muchachos.

Vienen ataviadas elegantemente estas Sritas. llenas de dulzura, llenas de gracia, llenas de vida, simpáticas y hermosas.

Luego de saludar a todos los que con su presencia dan esplendor a la fiesta, se dirigen a sus respectivos kioscos que son:

Representando a los Jugadores del Real Deportivo Español que ha poco nos visitó con el monumental guardameta internacional al frente, Zamora. Las Sritas. Aida Fernández, Ma. Teresa Fuente, Esther Fernández, Cuca Rodríguez, Sra. de Menéndez, Cuca Fernández y Esther Meis.

Vendedoras de sidra, asturianas: Dulce Ma. Alvarez, **Rosa** Piniello, Ernestina Diaz, Carmen Alvarez, Consuelo González, Blanca Alvarez, Ma. Luisa Valdés.

De cubanas: Caridad Hernández, Josefina Casielles, Odilia Jofre, Cristina Salazar, Manuela Carmen y Vicenta Arias.

De floristas: Soledad López, Ma. Teresa Martínez, Ma. Danal, Emilia Pérez, Ana Ma. Rodríguez, Consuelo y Angelita García y Gabriela González.

De cantineras: Julita García, Adela del Gallo, Herminia Roque, Avelina García, Paz Nero.

Entre la distinguida concurrencia que saludamos estaban las Sras. Oliva Méndez de Diez, Pilar Martínez de Méndez, Dolores Martínez de Méndez y Jesusa Martínez de Cobas, y la Srta. Matildita Martínez.

Una **asturiana,** simpática, la monísima Chony, hija del culto escritor y amigo Manuel Méndez, ataviada con el **refajo** y **corpiño** típico.

El señor Avelino González y señora.

No publicamos—y lo sentimos muchísimo—nombres de las damas y damitas que asistieron y adornaron con su presencia este magnífico festival.

No tenemos espacio disponible hoy.

Otra vez será.

A las 7 de la tarde se organizó el hermoso desfile, compuesto de más de 3,000 almas.

Fué esta fiesta, algo asombroso, algo bueno, merecido por Juventud Asturiana.

Fué un día asturiano verdad, hasta el ambiente que se respiraba tenía olor a **tomillu** de la aldea.

¡Viva Cuba!
¡Viva España!
¡Viva Asturias!

Y siga triunfando la Juventud y sus atletas.

Para así poder disfrutar de grandes fiestas. Y...

Tan merecidas como la de ayer.

Así que hasta otra **rapaces**.

Y enhorabuena.

## LA FIESTA DE LA VIRGEN DEL PILAR Y LA BENEFICENCIA ARAGONESA

Ayer se celebró la suntuosa festividad de la Patrona de los aragoneses, Nuestra Señora del Pilar, en la iglesia de la Merced; fiesta que terminó con un magnífico almuerzo y baile en los pintorescos jardines de "La Tropical".

A las nueve de la mañana diéronse cita todos los aragoneses en la Iglesia de la Merced; fiesta que solemne misa ante el altar mayor que se encontraba artísticamente engalanado y donde se destacaba un monograma de flores naturales e iluminado completamente, bella obra maestra de su camarera la señora Pilar Crías de Ibáñez.

La misa solemne la oficiaron tres ministros: los Padres Hernández, Desiderio y López, cantándola a los acordes de la banda del Teniente Herrera que lo hizo magistralmente.

Entre la numerosa y distinguida concurrencia se encontraban el Excelentísimo Embajador de España, señor Francisco Agüera, acompañado de su secretario; el Arzobispo mejicano Monseñor Mejías; la directiva en pleno y numerosos concurrentes.

La oratoria sagrada estuvo a cargo del Padre Angel Tovar quien hizo un hermosísimo discurso, admirable panegírico de la Virgen del Pilar, Patrona del heroico Aragón.

Después del acto religioso se trasladaron a los hospitalarios y bellos jardines de "La Tropical" donde, **el héroe de la fiesta,** secretario de la Beneficencia Aragonesa, señor Pedro Andrés, fungía de cocinero, preparando un suculento almuerzo.

Este comenzó alegremente y amenizándolo la misma banda del Teniente Herrera.

Lo presidían los señores:
Presidente: José María Ibáñez.
Vice-presidente: Ricardo Bielsa.
Tesorero: Romualdo Lalueza.
Secretario: Pedro Andrés.
Vice-secretario: José María Ibarz.

Y los vocales: Mariano Boned, Manuel Inglaturre, Policarpo G. Gil; Antonio Carbonell; José Alderete; Mariano Ferrero; Martín Velilla; Antonio Sagarra; Manuel P. Serrano; Sebastián Lóriz; Antonio Morer; los Padres Angel Tovar y José Barquín; el doctor Félix Granados; el señor Castervi y su esposa; el señor José Campello; el señor Mariano Ferrero; el señor Melchor Turrubia; el señor Tomás de la Cruz, por "El País"; B. Prendes, por "El Mundo"; el señor Garisoain, por el "Diario Español", y el que suscribe del DIARIO DE LA MARINA.

En las otras mesas se encontraban numerosos socios los cuales omitimos por falta de espacio; pero no así las distinguidas damas y damitas que dieron tan magnífico realce a la fiesta.

Empezaré por la bellísima Conchita Suárez.

Y las señoras y señoritas Elvira Mariscal; señora Virginia Unseaun Margarita Mato; María Rodríguez; Conchita Izquierdo; Consuelo Mariscal; Elena Autran; Pilar Alvarez; Rosarito Zabal; Pilar Zabal; Dolores Iglesias; señora de Torrubia; Carmen Martínez; Joaquina Arroyo de Carbonell; Manuela Rigan de Zapater; señora de Castervi; señora de Inglaturre; Milagro Trasabal de Inglaturre; María Luisa Menéndez de Echevarría; Basilisa Alderete; Micaela Soler; Francisca Oliveros; América Andrés; Elvira Hernández; Engracia Delgado de Abadín.

Un grupito encantador compuesto por las damitas Emilita y Laura García; Pilar García; Carmen Vila. Y las respetables damas señora Mercedes Fernández de Codina y la señora Carmen Rouco de García.

E infinidad más.

El almuerzo resultó exquisito y después de él se celebró el gran baile en el cual la animación fué constante.

Más ahora tenemos que consignar dos hechos que fueron los que contribuyeron a que quedara tan magnífica la fiesta.

El primero la organización dada y otra el notabilísimo comportamiento que mostraron los guardias jurados de "La Tropical", cuyo jefe, el señor Enrique Codina, fué muy respetuoso en la guardad el orden.

He aquí la comisión:

Melchor y Andrés Torrubia; Luis Ferrer; Manuel Carbonell; José Cagiges y Félix Cagiges.

Y cuando ya el sol se escondía en el horizonte se hizo el desfile en medio del ruido ensordecedor de los automóviles, llevando los nobles aragoneses su corazón henchido de entusiasmo y recordando su patrona la Virgen del Pilar.

¡Un abrazo aragoneses!


¡¡SALVE!! -BEBE-
LACTOFOSFATO 65 cts.
JARABE
CRIANDERAS-DENTICIÓN
SARRÁ
BUENAS FARMACIAS


## LA AGRUPACION ARTISTICA GALLEGA EN VIBORA PARK

Mucho deploramos que la incesante lluvia del pasado domingo, no haya permitido la celebración del gran festival organizado por la Agrupación Artística Gallega.

La gran Misa de campaña celebrada el domingo después de los partidos de foot-ball, fué una demostración elocuentísima de la importancia de todo el programa, el que en su mayor parte no pudo realizarse ese día por el mal tiempo reinante.

Jamás en la ciudad de la Habana se había presenciado un acto, que como esta Misa de campaña revistiese tal importancia y solemnidad.

Por eso lamentamos sinceramente lo ocurrido, y porque los muchachos de la Artística, por la intensa labor realizada, merecían que el mayor de los éxitos coronase su empresa.

La fiesta, como hemos anunciado ayer, ha sido pospuesta para el domingo próximo, día 17, dando comienzo a las doce del día.

Recomendamos con tal motivo, a los numerosos romeros, que el día 10 fueron a Víbora-Park dispuestos a disfrutar de un día de agradable expansión, no dejen de hacerlo el próximo domingo, pues el programa será cumplido en todas sus partes, y hasta mejorado. Tal es el propósito de la Comisión organizadora.

Habrá ese día, bandas, orquestas y gaiteros para que los bailadores puedan entregarse a las delicias del baile.

Durante la tarde se celebrarán los conciertos por el laureado orfeón de la Artística y la Filarmonía; concursos de cantos y bailes regionales; divertidísimas cucañas, con palo ensebado, sartenes con tizne; juegos de ollas, etc., etc.

Por la noche, bailes y gran verbena con iluminación a la Veneciana, lanzándose al espacio gran cantidad de globos, y quemándose innumerables piezas de artificio. La gran cantidad de pólvora adquirida, cuyo valor se eleva a algunos miles de pesos, podemos anunciar que será algo verdaderamente sorprendente para los que vayan a Víbora-Park. Tal es la variedad y cantidad de piezas que se quemarán ese día.

## ANTE EL PROBLEMA

**A LOS SEÑORES ASOCIADOS DE LA ASOCIACION DE DEPENDIENTES DEL COMERCIO DE LA HABANA**

Hemos seguido atentamente los acontecimientos surgidos entre la Directiva de nuestra Asociación y la Federación Médica de Cuba.

Estudiados a fondo todos los problemas que de una y otra parte han dado motivo a la actitud intransigente en que se han colocado ambas Asociaciones para llegar a un acuerdo definitivo en asunto de tanta trascendencia, creemos llegado el instante en que se atienda de manera preferente la voz de todos los Asociados que se sientan capaces de levantar en alto los ideales que tiendan a encontrar una solución, cualquiera que esta sea, que evite el peligro de permitir que se prolonguen los acontecimientos que han surgido y que amenazan seriamente al conglomerado social.

Fracasadas todas las comisiones nombradas por ambas partes en pugna; llevada la cuestión por unos y otros a terreno sumamente difícil de hallar un puente por donde salir; desvaneciéndose cada hora que pasa toda esperanza de arreglo, entendemos que somos los Asociados los que estamos en el deber de actuar de manera ecuánime en bien de los intereses de todos, buscando la fórmula que sirva para armonizar intereses, limar asperezas, aunar voluntades y que la confraternidad vuelva a presidir las relaciones de dos grupos que tan necesarios son entre sí para sostener el equilibrio que se traduce en bienestar para millares de asociados que hoy se ven privados de derechos que debieron ser intangibles para cada una de las partes contendientes.

Nulos en absoluto todos los esfuerzos de la Directiva para solucionar el conflicto (y conste que no deseamos ni queremos analizar las causas) entendemos que ya se ha debido contar con la voz de todos los Asociados y celebrar una Junta General en la cual, por lo menos se deje conocer el parecer de ellos, ya que los Asociados son, en definitiva, los que dan auge y brillo a toda Asociación que con el esfuerzo colectivo y no con el particular de los miembros de su Directiva es que pueden conseguir consolidarse en la opinión y realizar esa labor hermosa que propios y extraños ven con verdadero asombro.

Hasta ahora y es esta una verdad incontrovertible, los únicos que estamos sufriendo perjuicios directos somos los asociados todos. Venimos a ser, en el conflicto planteado, la cabeza de Turco que recibe las consecuencias de la intransigencia de ambas partes en pugna. Y es preciso que también actuemos los más directamente perjudicados, para ver la manera de solucionar el conflicto.

Para ello solicitamos el concurso de todos los Asociados de la Asociación de Dependientes del Comercio de la Habaan, al objeto de reunir las suficientes firmas para pedir una Asamblea Extraordinaria con el único fin de tratar la cuestión pendiente entre la Federación Médica y la Asociación.

**Joaquín Vidal; Marcelo Hernández; J. Gálvez Otero.**

Habana, octubre 10 de 1926.

## EL BAILE AZUL DEL CLUB HABANERO, EL SABADO 30

En la Unión Castellana de Cuba.

Allí, en los elegantes y céntricos salones del Paseo de Martí celebrarán los chicos del Club Habanero su extraordinario Baile Azul.

Bello y sugestivo nombre, han escogido los entusiastas clubmans para su fiesta de octubre, y como su título lo indica, las invitaciones, carnets, adornos etc. ostentarán el más bello de todos los colores, el azul, símbolo de nuestro hermoso cielo tropical reflejado en nuestra enseña nacional.

Los salones lucirán esa noche una iluminación artística de tonalidades azules, las escaleras también serán adornadas con bombillos eléctricos del mismo color, que harán a los asistentes a dicha fiesta creerse que están en una gruta encantada.

Una de las más aplaudidas y reputadas Jazz Band y un famoso sexteto oriental amenizará el Baile Azul.

Continuaremos informando a nuestros lectores con todo lo relacionado con esta fiesta.

## ASOCIACION CANARIA

**IMPORTANTE RELACION DE NUEVAS INSCRIPCIONES DE LA HABANA RECIBIDAS EN LA SECCION DE PROPAGANDA POR MEDIO DE LAS "BOLETAS PATRIOTICAS"**

Continúan los socios de la Asociación Canaria radicados en esta capital dispensando entusiasta acogida a la plausible campaña de las "Boletas Patrióticas" que con éxito indescriptible lleva a cabo la importante Sección de Propaganda, presidida dignamente por don Andrés Nóbregas Mallorquín.

Muy aplaudida está siendo la labor de los socios de a Habana; con sus patrióticas gestiones están aumentando de manera considerable las listas sociales, lo que para ellos representa un legítimo orgullo y es motivo de gloria y engrandecimiento para tan importante colectividad.

Por el camino emprendido en esta campaña es seguro que no habrá asociado que deje de aparecer en la lista de los que contribuyen a elevar el prestigio de que merecidamente goza la Asociación Canaria; todos, absolutamente todos, están en el deber de corresponder al patriótico llamamiento que se les ha hecho.

Damos a continuación los nombres de los señores que han enviado últimamente "Boletas Patrióticas", así como de aquellos que han entrado a figurar en las listas de esta progresista Institución: Sixto Abreu Trujillo, presentado a Bernardo González Díaz y Juan Herrera Talavera; Armando César Valdés, presentado a Jenaro Rodríguez González y Prudencio Alvarez Ruiz; Manuel Bueno, presentado a Manuel Moné González y Manuel Hierro Monzón; Luis Brito, presentado a Juan Gotarredona Torres y Lutgardo Benítez Barrán; Luis Pujol Martínez de Escobar, presentado a Manuel Suárez Borgoía; Vicente Hernández, presentado a Agustín Hernández Rodríguez; Alvaro Borges, presentado a Fulgencio García Montes de Oca; Dr. Manuel Galigarcía, presentado a Francisco Hernández Pérez; José Cuenca, presentado a Rafael Martínez; Carmelo González y González de Ara, presentado a Rafael Martínez; Carmelo González y González de Ara, presentado a Narciso González y González de Ara; Pedro Viera, presentado a Antonio Vega Torres y Feliciano Rodríguez Pérez; Antonio Ortega Jiménez, presentado a su pequeño hijo Antonio Ortega Navarro; José Delgado Martín, presentado a José Pérez Hernández; Eleuterio Pérez presentado a Alfredo García Sabina; Pedro Cárdenas Pérez, presentado a José Arencibia Macías; Juan Guerra Rodríguez, jr., presentado a Juan Manuel Zuazo Ocejo y José Rodríguez, presentado a Emilio Vázquez.

Dignos de aplauso son todos los asociados que de manera tan entusiasta y generosa trabajan y luchan por engrandecer a la Institución que es orgullo de los canarios y de todos los que de ella forman parte; contribuyendo al mismo tiempo a elevar el prestigio de la colectividad que ostenta la más alta representación de las Islas Afortunadas en nuestro país.

## EL CASINO ESPAÑOL Y EL CERTAMEN INFANTIL PARA CELEBRAR LA FIESTA DE LA RAZA

Queriendo el Casino Español demostrar su entusiasmo hacia la gran Fiesta de la Raza que preparamos para el día 18 en el Nacional y en la cual niños de todos los países hispano americanos se unirán en el escenario, ha ofrecido sus aristocráticos salones para que el día 16 sábado, puedan ser exhibidos los trajes admirables que ostentarán los reyes y damas de la Corte de los Reyes Católicos.

Podrá visitar esta exposición todo el que tenga gusto en ello sin previa invitación de cuatro a seis de la tarde.

## SOCIEDAD DE CASTRILLON Y LA JUNTA DIRECTIVA

Se constituye en junta la Directiva de esta sociedad que preside el Sr. José Galán, actúa de secretario el Sr. Bernardo García, el Tesorero rinde el balance del mes de septiembre, arrojando un buen saldo a favor de caja. El presidente da cuenta del fallecimiento del Sr. José Alvarez Pérez, vocal de esta junta directiva, a cuyo efecto la junta se pone de pie demostrando el sentimiento y dolor que siente por el fallecimiento. La comisión de Beneficencia que tiene a su cargo el visitar los enfermos del Concejo de Castrillon, rinde el informe de las visitas que hizo a la casa de salud La Covadonga. La comisión de la fiesta rinde un informe de los trabajos que hizo con respecto a la Gira que esta sociedad ha de celebrar el día 24 del corriente, y sigue en sesión permanente para organizar todo lo relacionado con dicho acto social y a cuyo efecto se nombró una subcomisión de afamados bailadores para que confeccionen el programa que será un acontecimiento entre los castrillonenses en La Tropical.

Los Sres. socios que deseen invitaciones para las familias de su intimidad podrán pasar a recogerlas por secretaría, Factoría núm. 15, panadería La Francia, y en Monte 189, sastrería El 3er. Pueblo.


Vaseline
CHESEBROUGH
Marca de Fábrica
Boratada
Alivia pronto las irritaciones del cutis y de las membranas.
Se vende envasada en frascos y tubos!
Rehúsense los substitutos
Búsquese el nombre de
CHESEBROUGH MFG. CO.
(CONSOLIDATED)
Nueva York Londres Montreal
De venta en todas las Boticas y Farmacias


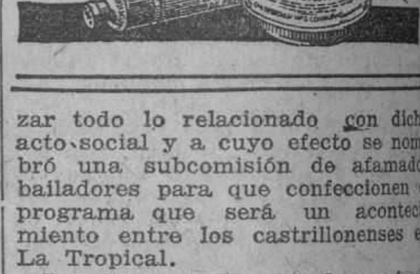


LA MODERNA POESIA
HABANA

TRATADO MEDICO QUIRURGICO DE LAS VIAS URINARIAS

Por Félix Legueu, segunda edición revisada y aumentada, ilustrada con 860 grabados en el texto de los cuales 61 son láminas en colores. Obra coronada por la Academia de Medicina. (Premio d'Argenteuil). Tomo primero encuadernado en pasta española $10.00.
Armand Beauvy. Sueros y vacunas. 1 tomo $1.00.
Paisseau. Tubo Digestivo. 1 tomo $1.00.
Leconte y Levant. Corazón, Arteria, Venas. 1 tomo $1.00.
Cantonnet. Oftalmología. 1 tomo $1.00.
Rendu. Hígado, Pancreas y Riñón. 1 tomo $1.00.
Loiselet. Sífilis. 1 tomo $1.00.
Cantonnet. Pulmón tuberculoso. 1 tomo $1.00.
Halbron. Enfermedades infecciosas. 1 tomo $1.00.
Gautier. Urología. 1 tomo $1.00.
Antonio Bosch Olivero. Manuel de Obstetricia normal. 1 tomo $1.20.
H. Montlaur. Sífilis adquirida. 1 tomo $1.60.
L. Bussy. Oftalmología. 1 tomo $1.60.
Jeanselme y Sezary. Sifilografía y enfermedades venereas. 1 tomo $3.00.
Carulla Riera. Algunos capítulos de obstetricia 1 tomo $0.40.
Krumm-Heller. Tratado de quirología médica. 1 tomo $1.00.
Fernández. Arquitectura molecular de los agentes terapéuticos. 1 tomo $4.00.
Mondria. EducaciTn y reeducación de la respiración. 1 tomo $1.40.
Bastos Ansart. Cirugía de las parálisis espasticas infantiles. 1 tomo $1.60.
Castex y Camauer. Clínica neurológica. 1 tomo $4.00.
Araoz Alfaro. Estudios clínicos sobre tuberculosis. Tomo 1 $5.00.
Minuto y Levati. Tratado de materia médica y terapéutica. 2 tomos. $12.00.

LA MODERNA POESIA

PI y MARGALL Y PLACIDO
TEL. (CENTRO PRIVADO) A-7714 APARTADO, 605
HABANA


M.E.C.D. 2016

# "NO VENIS A PALACIO-DIJO EL GENERAL MACHADO A LOS MANIFESTANTES DE AYER-LLEGAIS A LA CASA DE VUESTROS PADRES Y POR ESO SIENTO DOBLE PLACER. . .

Viene de la PRIMERA página

el Palacio Presidencial por este orden:

Batidores de la Policía Nacional; Banda Municipal; Niñas y niños del plantel Concepción Arenal con el director del mismo, don Hermógenes Hector de la Iglesia, y el profesorado todo; un auto con la magnífica corona que la sociedad "Hijos de Pontevedra" dedicó a la memoria del insigne navegante.

Las banderas de Cuba y España y del Muy Ilustre Centro Gallego, eran llevadas por las bellas señoritas Antonia y Juana Sedes y Angelina López, que vestían traje típico de aldeanas. Portaba además una de estas señoritas un hermoso ramo de flores destinado a la distinguida señora del general Machado.

En representación de las alumnas del plantel Concepción Arenal con el uniforme de éstas, seguían a continuación las señoritas María Valero, Margarita Santamaría, Emelina Fernández, Electra Cima, Pura Valero y Ziomara Fernández, las seis gentilísimas y agraciadas.

A continuación la presidencia del acto, en la que formaron los señores José García Acuña, nuestro querido compañero, que ostentaba la representación del Excmo señor Embajador de España; el presidente de la Asamblea de Apoderados, señor José Bargueiras; el presidente de la Sección de Cultura, señor José López Villamil, en representación del Ejecutivo el culto historiador señor Enrique Zas; el director del "Diario Español", licenciado don Adelardo Novo; el expresidente del Muy Ilustre Centro Gallego, señor Manuel Bahamonde; el doctor Alfredo Marill, el presidente del Comité de Sociedades Gallegas de Instrucción, señor Juan Rivero; el señor Diego García Freire, y la representación del Centro Asturiano, que formaban los vocales de la Junta Directiva, señores Gregorio Alonso, Ramón Fernández Caso y Fermín González.

Después las representaciones de las sociedades que se adhirieron al acto y que portaban sus estandartes y a los cuales seguían los miembros de las mismas que se mencionan a continuación:

España Integral: Tesorero, señor José Ferro; secretario contador, señor Hermenegildo Ferraz; vicesecretario, señor José Tomé; vocales de la Junta Directiva y gran número de asociados.

Ayuntamiento de Rodeiro: Presidente general, José Lamazares; presidente de propaganda, Manuel Fernández García; secretario general, Jesús Lamazares.

Grañas del Sar: Presidente, señor José Gradaille Blanco; vice, Gonzalo Pajón; tesorero, José Bahamonde; primer vocal, Cayetano Gradaille.

Mosqueteros de Unión Gallega: Presidente, señor Jesús Pérez Cabo, y gran número de afiliados.

Club Lalín: Presidente, Maximino López Farrar: vicetesorero, Antonio Gutiérrez; vocales, Francisco López y Perfecto Jar.

Hijos de Tabeiros: Vicepresidente, Manuel Puente; tesorero, Albino Vila; secretario, Manuel Durán.

Betanzos y su Partido: Presidente, José Pena Buyo.

Partido Judicial de Arzua: Presidente, José García; secretario Evaristo García; vicepresidente, José Parrado; vocales, José María Carreria, Daniel Vázquez.

Hijos del Ayuntamiento de Taboada: Presidente, Manuel Díaz Masede; expresidente Ramón Barcia; tesorero, Manuel Pardiñas.

Ayuntamiento de Palas del Rey: Presidente, Manuel Barreiro; secretario, José Sánchez; tesorero, Manuel Vázquez Viña; vicesecretario, José Barreiro; vocales, Manuel y Juan González; Máximo Rodriguez, Segundo Ogro.

Chantada Carballedo y sus Comarcas: Vicepresidente, Ramón Batlan; vocales, Manuel Fernández, José Sampayo y Feliciano Arean.

Taboadela y su Comarca: Presidente, Antonio Fernández; presidente de Recreo, Baldomero Quintero; vicepresidente, Dorindo Santos.

Progreso de Coles: Presidente, José Moure; tesorero, Alfonso Iglesias; vocales, José y Esteban Novoa, Máximo Quintas, Antonio Novoa.

Unión Trivesa: Presidente de honor, Armando García; secretario, Manuel Domínguez; vice, Francisco Rey; vicetesorero, Manuel Pérez.

Concepción Arenal: Presidente, Manuel Mosquera; secretario, César Martínez y el entusiasta asociado Dimas Vecino y otros.

Ayuntamiento de Silleda: Adolfo Calveiro y Ramón Regueira.

Curros Enríquez: Presidente, Cesáreo Pérez Serantes.

Club Chantada: Presidente, Perfecto Suárez; vice, Antonio López; secretario, José López Moreira; tesorero, Manuel Gómez y otras muchas representaciones que no mencionamos por falta de espacio.

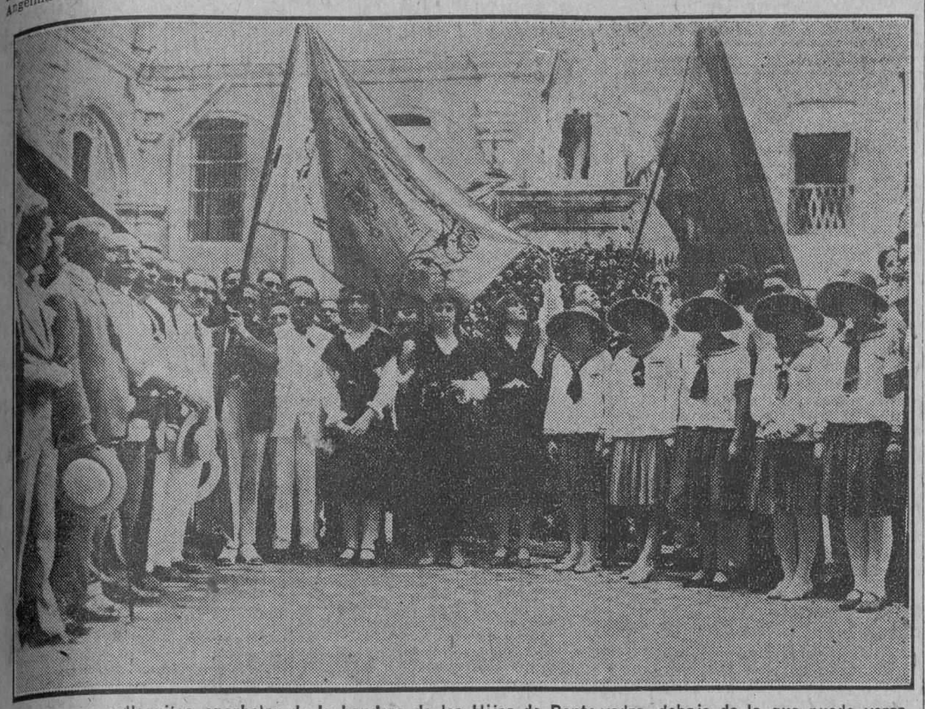

Las hermosas galleguitas enarbolan do la bandera de los Hijos de Pontevedra, debajo de la que puede verse a nuestro compañero señor Acuña

### CALLE ABAJO

Entre clamores y aplausos de las multitudes, que cubrían el Parque Central, las aceras de Prado y las de Refugio, la manifestación llegó al Palacio Presidencial.

### EL GENERAL MACHADO

A las diez de la mañana llegaron frente a Palacio, desfilando en correcta formación, los elementos más significados de la colonia española en Cuba, que en manifestación se dirigían por las principales calles de la ciudad al Ayuntamiento habanero a depositar ofrendas florales ante la estatua del ilustre navegante español Cristóbal Colón, que se levanta en el patio central del Palacio municipal.

Cumpliéndose el programa, los directores de ese acto, pertenecientes a la institución España Integral, organizaron de manera magnífica el desfile, que resultó un bello exponente de la compenetración que los representativos de España en Cuba tienen con el Gobierno cubano, con el cual se sienten identificados por ese mismo ideal al que hoy practica el Primer Magistrado de la Nación.

Miles de niños y niñas, estandartes de distintas sociedades, banderas cubanas y españolas, bandas de música, representaciones de instituciones españolas y otros elementos dignísimos hijos de España, formaban la manifestación.

Al llegar frente a Palacio se destacó de entre los manifestantes una comisión integrada por los señores Bargueiras, presidente de los Apoderados del Centro Gallego; el escritor señor Enrique Zas, el señor Manuel Bahamonde, licenciado García Acuña, doctor Alfredo Marill, López Villaamil y el doctor Leis, los que subieron a Palacio acompañados de una comisión de niñas uniformadas, pertenecientes al plantel Concepción Arenal, del Muy Ilustre Centro Gallego, y tres niñas ataviadas con trajes típicos gallegos.

Los comisionados fueron recibidos en el salón de recepciones por el general Machado, al que acompañaba el Secretario de la Presidencia, doctor Viriato Gutiérrez; el subsecretario de Gobernación y los ayudantes del Presidente, señores Llaneras y Rodríguez de León.

### HOMENAJE AL PRESIDENTE

Los visitantes, después de los saludos de rúbrica, expusieron al general Machado, por mediación del doctor Marill, el honor y la satisfacción que tenían en saludar en día tan señalado como el de la Fiesta de la Raza, al ilustre gobernante que de manera tan admirable rige los destinos de esta tierra.

Tras las breves palabras pronunciadas por el doctor Marill, habló el presidente de la manifestación, nuestro compañero el redactor del DIARIO DE LA MARINA, señor García Acuña, que expuso al honorable Presidente de la República la verdadera significación del acto que se celebraba, de afirmación españolista, toda vez que, desde el Primer Almirante Cristóbal Colón, al último grumete de las carabelas, eran españoles. Elogió la actitud del Presidente, decidido protector de los intereses y de las personas de los españoles residentes en la isla, y terminó deseándole prosperidades y triunfos en el curso de su misión presidencial. "Al saludar con todo respeto— dijo— al honorable Presidente, primer magistrado de esta hospitalaria tierra de Cuba, saludamos al más decidido paladín de la causa ibero-americana y al más admirable ejemplo de virtudes cívicas, y de tacto y sabiduría política".

Rogó luego el señor Acuña al Presidente que aceptase para la señora de Machado las flores que traían las señoritas del plantel "Concepción Arenal", cuyos sentimientos florecieron en sus manos.

### EL PALACIO, CASA DE LOS ESPAÑOLES

El general, dirigiéndose al señor García Acuña, comenzó agradeciendo la visita que los españoles que en Cuba viven le hacían, y que le era muy grato recibirlos en esta mañana del Día de la Raza.

Dedicó cálidos elogios a la nación española y a la colonia residente en Cuba, que de manera tan señalada ha contribuído a elevar la cultura y aumentar la riqueza con su comercio e industrias.

Terminó el general Machado asegurando que para él era grande alegría recibirlos en el Palacio.

"Ustedes—dijo—no vienen a visitar a Palacio, sino que vienen a la casa de sus padres y por ello experimento doble placer al recibirlos".

Después se refirió al ejemplo que dió Cuba implantando su independencia, dándose el caso hermoso de que inmediatamente de restablecida la paz, quedasen borrados los enconos y odios que dividieron durante la contienda a padres e hijos, cumpliéndose los deseos de todos, de restablecer la normalidad por medio del olvido, creador de nuevas fraternales orientaciones que hoy se patentizan entre cubanos y españoles por el amor a Cuba.

Se congratuló de que haya en España fe ciega en la grandez española de Colón, afirmando que participa de ella.

Las palabras del Presidente fueron premiadas por una gran ovación que repercutió fuera de Palacio.

Las niñas que acompañaban a los comisionados entregaron entonces al general Machado, para su distinguida señora, un hermosa ramo de flores naturales atado con cintas cubanas y españolas.

Después el general Machado se asomó a la terraza del Palacio, siendo aclamado por miles de voces que lo aplaudieron incesantemente.

Hubo vivas a Cuba, a su Presidente, a España y a la fraternidad hispano-cubana.

### AL AYUNTAMIENTO

La manifestación continuó marchando entre los clamores y aplausos por Monserrate y Obispo hasta llegar al Ayuntamiento, donde las manifestaciones de entusiasmo fueron delirantes, ante la estatua del navegante insigne Cristóbal Colón. Ante él desfilaron las alumnas del plantel Concepción Arenal, depositando a los pies de la estatua las flores de su amor; ante él subieron a lo alto los pendones, las banderas los estandartes; ante él se ejecutaron los Himnos de Cuba y de España, que fueron escuchados con reverencia y coronados por aplausos estruendosos y vítores ensordecedores.

Luego un minuto de honda emoción; el momento en que los Hijos de Pontevedra depositaban ante la inmortalidad del genio nauta y descubridor de la América las flores de todas sus pleitesías profundamente sentimentales. Y para terminar, bellas y elocuentes palabras de nuestro querido compañero José García Acuña y del historiador ilustre Zas, uno de los que han llegado en asunto tan importante, tan honorable y glorioso con la mano a la entraña. Los dos convinieron en sus discursos sobre la alta significación del acto, el símbolo de solidaridad que marcaba la orientación definitiva para la afirmación de la nacionalidad española de Colón y la necesidad de mantener cada día más estrechos los lazos de afecto entre los pueblos hispanoamericanos y la nación progenitora.

Y con vivas a Cuba, a Galicia y a España que dió el señor García Acuña, y que contestaron de manera vibrante, terminó la fiesta en un brillante desfile.

### LA VELADA EN EL M. I. CENTRO GALLEGO

**"Las afirmaciones históricas hacen de la raza hispánica la raza cumbre". "Y Galicia tiene la gloria de ser la cuna de Colón, el Inmortal Navegante".**

La casa de Galicia conmemoró ayer la fiesta de la Raza con gran entusiasmo. La Sección de Bellas Artes que con tanto acierto preside el señor Perfecto López Vidal, organizó la magnífica velada literaria-artísticatmusical que tuvo efecto en los amplios salones del Palacio social.

Presidieron el acto el señor López Vidal, teniendo a su lado al presidente de la Asamblea de Apoderados, señor José Bargueiras; al alcalde municipal, señor Pereira, y su ayudante; al presidente de la Sección de Cultura, señor López Villamil; a distinguidos miembros de la Comisión Ejecutiva, de la Asamblea de Apoderados y socios del Centro. Numerosas familias llenaban el salón, que da frente a la calle de San José, en cuyo extremo final se levantaba el escenario.

Comenzó el acto con la preciosa fantasía "Traviata", ejecutada por la Rondalla del Muy Ilustre Centro Gallego.

"Una gloria más para la raza hispana: Colón español", por el señor Luis Gómez Pestana.

La señorita Emma Piñeiro, que tan bellas cualidades tiene para la recitación de poesías, recitó una composición dedicada a la Raza, siendo muy aplaudida al terminar su labor.

La hermosa composición "Boabdil" para violín y piano, ejecutada por los señores Andrés Pimbert y Rafael Mauri, la que mereció nutridos aplausos del público.

Después el señor Enrique Zas dió lectura a un documento histórico, probando la nacionalidad gallega de Cristóbal Colón. Cuando terminó su lectura el señor Zas, se produjo una enorme ovación.

La Rondalla ejecutó nuevamente en el intermedio varias composiciones de su selecto repertorio, obteniendo grandes ovaciones por su labor artística.

Dió principio la segunda parte con el "Adiós a Mariquiña", melodía de C. Chané, por la señorita Herminia Regueira, acompañada al piano por su hermana Luisa.

Después desempeñó un turno el elocuente orador señor Lucilo de la Peña, quien desde el vecino pueblo de Artemisa, se trasladó al Centro Gallego para cumplir el número que tenía en el programa.

Con la fluidez de sus ideas y la facilidad oral de que está dotado el señor Lucilo de la Peña, cautivó al auditorio, presentando en medio de floridas imágenes la epopeya del descubrimiento de América, y la gloria que tal efemérides representa para los pueblos hispanoamericanos, y para el pueblo español, avalorando la grandeza de ese hecho que al correr del tiempo se conozca el verdadero origen del gran almirante descubridor del Nuevo Mundo, teniendo Galicia la gloria de ser cuna del inmortal navegante.

El doctor Lucilo de la Peña fue aplaudidísimo repetidas veces. Tuvo un hermoso párrafo dedicado al señor Pereira, aludiendo a su actuación política y social y a su origen gallego.

Se extendió en consideraciones sobre las afirmaciones históricas que hacen de la raza hispánica la raza gigantesca, cuyos hechos llenan la Historia, el mundo, sin medir sacrificios, posibilidades de éxito, afanes de lucro mercantilísticos, pues la raza hispánica luchó siempre por grandes idealidades, lo que hará que ella perdure por los siglos de los siglos, como una raza cumbre cuyo brillo y cuya grandeza no podrá eclipsar la fuerza del dólar.

En los momentos en que estaba hablando el señor Lucilo de la Peña, llegó al salón nuestro compañero el señor José G. Acuña, el señor Querido Moheno y otros señores. Al notar el público la presencia del señor Acuña, le tributó una gran ovación.

Prosiguió el doctor Lucilo de la Peña su peroración, hablando sobre la acción absorbente que se libra en contra de los intereses españoles y contra esa tendencia hay que emplear todas las furzas, todas las energías, con el fin de no ceder el terreno a nadie, manteniendo la hegemonía de la raza, cuyas gestas legendarias llenan el mundo.

Los aplausos de la concurrencia premiaron al orador constantemente.

Cuando terminó la ovación que la concurrencia le tributó fué estruendosa.

Fué representada "La Casa de Quirós", de Carlos Arniches, por el cuadro de Declamación del Muy Ilustre Centro Gallego, siendo desempeñada con verdadero arte.

Después finalizó el Orfeón con la balada "Morriña", escrita expresamente para este Orfeón por el maestro F. Vide; y "De Ruada", del maestro Reyes.

Fueron dichos números estruendosamente aplaudidos.

El Centro Gallego conmemoró dignamente el Día de la Raza, congregando en su Palacio social lo más saliente de la colonia gallega, en una fiesta de arte, de intensa espiritualidad.

Por ello consignamos nuestro sincero y entusaista aplauso a la Sección de Bellas Artes, organizadora de la misma; a la Sección de Cultura, cuyos elementos dieron realce a la misma, y al Muy Ilustre Centro Gallego, sobre el cual refulgen los éxitos logrados anoche.

### LA VELADA DE ESPAÑA INTEGRAL EN LA ASOCIACION DE DEPENDIENTES

**La presidió el Embajador de España en Cuba.—El Doctor Querido Moheno reverenció a Cuba, a España y a México en un discurso emocionante y elocuente.**

También los españoles, los católicos, los patriotas que forman en las donosas filas de "España Integral" tuvieron honor, amor y evocación santa de la Madre Patria en una hora de gracia, de poesía, de música y de palabras sonoras en el glorioso Día de la Raza. Pues cobijados cabe la hidalga Catedral de la mutualidad mundial que ostenta el nombre prestigioso de los hombres que la fundaron: los dependientes de la Asociación de Dependientes del Comercio de la Habana.

Y allí, en sus salones orlados por todas las galas de la luz; por toda la belleza y la elegancia de la mujer; por el entusiasmo respetuoso y amable de sus asociados, celebraron una velada solemne digna de la gloriosa fecha; digna de su acendrado patriotismo; digna de los socios de la Asociación, de España Integral, ya que la prestigiaron con su concurrencia las más altas representaciones de todos los órdenes sociales.

La presidía el ilustre Embajador de España en Cuba, señor Gutiérrez Agüera; acompañado del Capitán Ayudante, señor Rodríguez León que ostentaba la honorable representación del Presidente de la República; del señor Rentería, Presidente de la Asociación: nuestro muy querido compañero señor José García Acuña; del Presidente de España Integral, señor Andrés Carreras; del señor Ministro de Chile en Cuba; del señor Ministro de México en Cuba, del doctor Secades, Abogado Consultor de Gobernación, del ilustre P. Vicente, Consiliario de "España Integral", de las Directivas en pleno de la Asociación y de España Integral y del elocuente mantenedor de la fiesta, doctor Querido Moheno.

Abrió la velada pronunciando un breve y elocuente discurso, nuestro talentoso compañero, señor José García Acuña, explicando el nobilísimo objeto de la fiesta, enalteciendo su alta trascendencia y sus fines de amor de los pueblos de América para la Madre España; de la Madre España para los pueblos de América, sus hijos, su estirpe, su triunfo y su gloria.

No seguimos al compañero cultísimo en su discurso; pues él hará de sus párrafos sonoros y doctos un artículo honorado con el título de "La más grande España", que habrá de publicarse en nuestra edición del jueves próximo.

Acuña fué calurosamente aplaudido y felicitado cuando cerró su elocuente exordio de la fiesta.

Y después los artistas, los poetas y los cantores, ejecutaron magistralmente todos estos números que fueron ovacionados por la concurrencia.

El vals "Isabel" y el Tango "La Galleguita", por la Sección de Filarmonía de la Agrupación Artística Gallega, dirigida por Gonzalo Villasaos.

Romanza de "Minon" y canciones mexicanas, por Mario Pérez Parcuaty.

Poesías Mi Novia, Severino Chavero y Marcha Triunfal, Rubén Darío, por el Sr. Francisco Vega Núñez.

"Amanecer", del maestro Eslava, por el laureado Orfeón de la Agrupación Artística Gallega, dirigido por el señor Juan Núñez.

Los aplausos tributados a los cantores, poetas y músicos, se hicieron delirantes cuando ocupó la tribuna el ilustre mantenedor de la fiesta, el elocuente doctor Querido Moheno.

Su palabra serena, su acción elegante, su cultura inmensa, comienza por agradecer profundamente el alto honor que se le había otorgado de hablar en fiesta de tanto amor, de tanta gloria, de tanta gracia en la noche del día más glorioso y más memorable para España y para los veinte pueblos de América que ella fecundó con su sangre y arraigó con los prestigios de su civilización. Felicita calurosamente a los de España Integral y a los de la Asociación de Dependientes ya que en la celebración de la fiesta se enaltecían y nos enaltecían a todos.

No viene a pronunciar un discurso de tesis. No. Porque de la Raza y de todas sus grandezas ya habló, diez años ha en el gran Centro Asturiano de la Habana; de aquel palación hidalgo que la fatalidad envolvió en las llamas, sepultándolo en la ruina; pero fatalidad gloriosa aquella, porque sobre aquellas ruinas, la voluntad asturiana, levanta otra gloriosa "Covadonga" para honor de su historia y prestigio de su patriotismo.

Viene hoy a reverenciar a Cuba, a reverenciar a España, a reverenciar a México, con todo su corazón. Evoca a México, contándonos como un español, trovador de la fortuna, fué la voluntad y el trabajo que secó un pantano; el pantano cuyo primer surco lo abrió el gran Porfirio Díaz y es hoy venero de riquezas; pan de los padres; trabajo para los hombres y gracia para los niños. Y agregó—aquel era un español de la madera de Hernán Cortés; y de la madera de Hernán Cortés siguen siendo todos los españoles que arriban a América; pues en cuanto llegan queman sus barcos y mordiendo las horas saudadosas, no vuelven la cara hacia atrás hasta la hora de su triunfo, que es triunfo de honor, porque florece en el dolor y en el trabajo.

Grandes aplausos.

Reverenciando a España pone en sus palabras ternuras de hijo amantísimo que emocionan vivamente a la concurrencia; ternuras que terminan en esta rotunda interrogación: ¿Decidme si aquella nación tan noble, tan hidalga, tan generosa, Madre augusta, fecunda inmensa, no tiene el derecho a que sus hijos la glorifiquen y evoquen todas sus grandezas en las horas de este día todo prez y honor y honra para sus hijos?

Los aplausos se repiten.

Reverencia a Cuba. Y dice que lo mejor que puede mandar una nación a otra a través de una frontera, es una idea. Y ahí tenéis al ilustre Marqués de Estella, recogiendo las ideas del Honorable general Machado, y lanzándolas en la sabia Universidad de Salamanca. Machado es el marinero que lleva a España la idea, y que asomado a la proa de su galeón grita, como Juan de Triana: ¡Tierra! Prolongada ovación.

Canta a Cuba, tierra jocunda, como pudieron hacerlo sus más inspirados poetas; la califica de Diosa y declara y demuestra que es la tierra más hospitalaria y rica del mundo; no quiso manchar sus manos de sangre en la catástrofe mundial; pero mandó a la guerra el azúcar; que era en la guerra lo más necesario. Habla del alma cubana y del hogar cubano; en el hogar cubano todo se ve; desde la sala hasta el patio y el traspatio: es hogar gentil; y su alma es tan gentil como su hogar; es un alma sin recovecos ni reconditeces, ni hermetismo; es todo luz. Grandes aplausos.

Con sinceridad rotunda expone la gratitud que debe a cubanos y españoles. En el DIARIO DE LA MARINA publicó un artículo, que lastimó a Wilson y Wilson lo echó del DIARIO DE LA MARINA.—Agrega—me echó en buena hora. "La Lucha" declaró que Wilson le había quitado el pan honrado, y los cubanos y los españoles me colmaron entonces de cariños, de lealtades y de favores que no olvidaré jamás; que subieron toda la gratitud de mi corazón a mis ojos, que lloraron. Para demostrarlo lee la despedida que redactó a bordo del buque que se lo llevó a su patria; despedida ardiente de gratitud, que también publicó el DIARIO DE LA MARINA.

Termina el elocuente orador en gran poeta; exponiendo con su palabra mágica cómo la Habana se esfuma a la vista del viajero; lo último que se pierde de vista es la Cruz de la Iglesia del Sagrado Corazón de Jesús.

"Yo os juro que cuando la perdí de vista floreció en mi corazón el deseo de amar a Cuba hasta la muerte".

Grandes aplausos.

### LOS CABALLEROS DE COLON CONSEJO SAN AGUSTIN NUM. 1390 CELEBRAN UNA BRILLANTE VELADA

Los Caballeros de Colón del Consejo San Agustín festejaron con una brillante velada literario-musical el Día de la Raza, que ellos denominan "El Día de Colón".

Cuando a las 8 y media penetramos en el local social Avenida de Bolívar núm. 92 (antes Reina), ya los salones se encontraban ocupados por selecta y distinguida concurrencia, sobresaliendo distinguidas damas y bellas señoritas.

El salón del Consejo presentaba un bello conjunto con su artístico adorno; en la presidencia la bandera cubana y entre sus pliegues un cuadro del ilustre marino Cristóbal Colón, de aquel que el 12 de octubre de 1492 pisó por vez primera la tierra de la joven América, a cuyas repúblicas les dió el idioma, religión, y costumbres de la madre España, sobre la bandera se destaca el signo redentor de la Cruz, a los lados el estandarte de la Orden, y las banderas española y americana.

Flores y plantas se observan por todas partes.

A las 9 dió principio el acto ejecutando el Himno Nacional Cubano, que fué escuchado por la concurrencia puesta de pie.

Siguió luego la fiesta que se ajustó al siguiente programa:

**Primera parte**

1.—Palabras por el Gran Caballero del Consejo, señor Antonio Alegría.

2.—Danza **Odalisca**, B. Nanti. Mandolinas y Marcha París-Guajirita, por las sekoritas María y Aleida Valle, acompañadas al piano por la señorita Angélica Córdova.

3.—Parland Amore, ¡Il Cielo. Il mar! Canto, por la señorita María Josefa Caula, acompañamiento de piano, por la señorita Angélica Córdova.

4.—Estrellita, canción mexicana. Canto por la señorita María Josefa Caula, acompañada al piano por la señorita Angélica Córdova.

5.—Pot pourri Aires Cubanos. M. Varona; Linda Criolla, Anckermann. Violines y piano, por la señorita Amparo Pardiñas y señor Francisco Pardiñas y la señora Consuelo P. de Lonnberg.

6.—Mírame así, S. de Fuentes. Canto por la soprano señorita María García de la Vega, piano por el señor Antonio M. Duarte.

7.—Vesta! Serena, Lecuona. Canto por la señorita María García de la Vega, acompañamiento de violín y piano por los señores Orestes Lecuona y Antonio Manuel Duarte.

8.—Discurso por el doctor Carlos Azcárate.

Habla el Gran Caballero Sr. Antonio Alegría.

Se refiere a la fecha que se conmemora en ese día, nadie mejor que los Caballeros de Colón deben llevar muy alto el nombre del Gran Descubridor.

Cumplimos los C. de Colón no solo un precepto de nuestro reglamento, sino un deber y un recuerdo a nuestro patrón Cristóbal Colón.

Saluda a la mujer cubana en bellas frases, pide su cooperación muy útil por cierto para la gran obra que tiende a desarrollar la Orden de los Caballeros de Colón.

Grandes aplausos al terminar se oyeron en el salón.

Todos los números fueron delicadamente ejecutados por los artistas que en ellos tomaron parte.

El número 2 ejecutado por las mandolinas resultó muy delicado.

El número 3 por la bella Srta. María Josefa Caula obtuvo un sincero aplauso por su voz dulce y el sentimiento que puso en su ejecución.

El 5 de aires cubanos fué muy aplaudido por su acertada ejecución que tuvieron que repetir.

Los números 6 y 7 resultaron muy atractivos: en ellos hizo delicada labor la soprano Srta. María García de la Vega ex discípula del maestro Néstor de la Torre. La Srta. de la Vega posee una dulce y bien timbrada voz, que la llevará a dar gloria a su patria.

Todas las Srtas. fueron obsequiadas con ramos de flores.

Ocuparon la presidencia el Gran Caballero Sr. Antonio Alegría, el Dr. Carlos Azcárrate y el Sr. Carlos Lonnberg.

Hace uso de la palabra el Dr. Carlos Azcárrate.

Empieza manifestando que en el mundo todo pasa, la riqueza, el saber, la grandeza etc.; pero hay hombres que han pasado pero que sus hechos, su recuerdo sigue viviendo entre nosotros como el pasado, a través de los años y de los siglos, uno de estos hombres es Cristóbal Colón que cuanto más tiempo transcurre, más grande se presenta ante la humanidad y la historia.

Recorre a grandes rasgos la historia de los hombres que han dejado al desaparecer una estela hermosa para que podamos los que vivimos seguirla y recordarla, hasta recaer en Colón del cual hace una apoteosis grande, elevada, ideal, noble.

Hace un canto sublime de la patria descubridora, la España grande, noble e hidalga, que dió a sus hijas de América, habla, religión, costumbres.

El discurso del Dr. Azcárrate fué una verdadera joya de oratoria.

Sus últimas palabras fueron silenciadas con prolongados aplausos.

En el intermedio se sirvió un exquisito ponche.

La segunda parte consistió en una parte bailable con escogidos números por una afamada orquesta.

El DIARIO DE LA MARINA estuvo representado por nuestro redactor Sr. Lorenzo Blanco.

### LA FIESTA DE LA RAZA EN V. DE LAS TUNAS

VICTORIA DE LAS TUNAS, 12 de octubre.—DIARIO, Habana.—Hoy en la celebración de la Fiesta de la Raza, se realizaron en esta varios actos religiosos, que ejecutó Monseñor el Cura, a la que acudieron un grupo de señoritas las más distinguidas de esta localidad.

Terminados los oficios religiosos se trasladaron a los salones del Casino Español, donde tomaba posesión la nueva directiva, designado por la mayoría de los asociados, para que rigiera los destinos de aquella institución.

Hicieron uso de la palabra Monseñor Herrero y el Presidente Dr. Andrés Domínguez, así como también el Dr. Veloso.

La concurrencia fué espléndidamente obsequiada.

Corresponsal

### EL DIA DE LA RAZA EN CIENFUEGOS

CIENFUEGOS, 12 de octubre.—DIARIO, Habana.—La Fiesta de la Raza ha sido celebrada en esta ciudad con toda suntuosidad. En la Iglesia Catedral se celebró la solemne misa, por el descubrimiento de la América, habiendo asistido una gran concurrencia. En el Yacht Club se verificaron diversos actos, competencias de natación y después un magnífico baile.

En el Casino Español se celebró por la noche una lucida velada lírico-literaria, en la que tomaron parte distinguidos elementos de la alta sociedad cienfueguera, reinando verdadera confraternidad entre españoles y cubanos.

Es de notar que tanto los salones como el edificio del Casino Español, se hallaban artísticamente engalanados.

Simón,
Corresponsal.

### EL DIA DE LA RAZA EN SANTIAGO DE LAS VEGAS

SANTIAGO DE LAS VEGAS, 12 octubre.—DIARIO, Habana. — Con todo esplendor se han celebrado en esta localidad la fiesta de la raza, habiendo contribuído a ello los niños de las Escuelas Públicas, así como las corporaciones sociales.

En el Centro de Instrucción y Recreo y en el Casino Español se celebraron varios actos, en los que se pronunciaron hermosos y elocuentes discursos recordando la valiente acción de España, descubriendo un nuevo mundo, a donde llevó la luz de su civilización.

Corresponsal

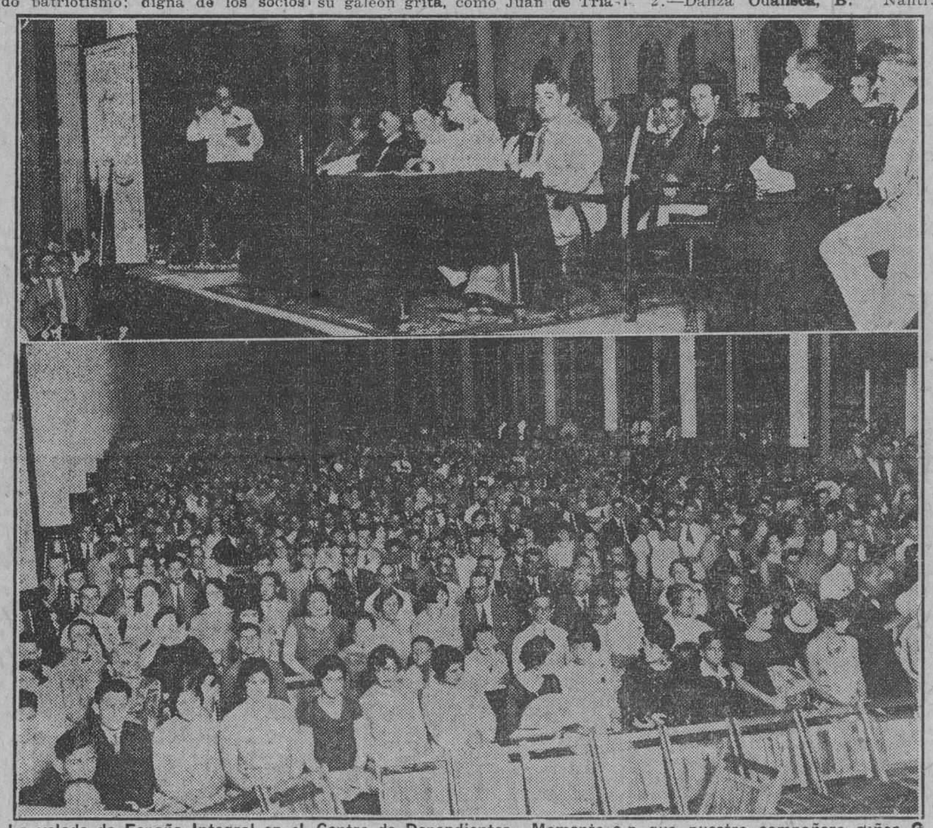

La velada de España Integral en el Centro de Dependientes.—Momento en que nuestro compañero señor G. Acuña hacia uso de la palabra.—Un aspecto de la concurrencia.—En la presidencia están el señor Embajador de España, los cónsules de Méjico y Chile y el señor Querido Moheno.

La velada de los Caballeros de Colón.—La presidencia y un aspecto de la concurrencia al acto.

### SE HUNDE LA TIERRA EN GROENLANDIA DEL SUR

COPENHAGUE, octubre 12. (U. P.)—La comisión geológica danesa que acaba de regresar de una expedición a Groenlandia del Sur, informa que ha descubierto la evidencia clara de que el terreno se está hundiendo en algunos lugares de aquella región, a razón de dos metros por siglo.

Aseguran los miembros de la expedición que el clima en las áreas de la costa está empeorando, y, por lo tanto, se reducen cada vez más las posibilidades de cultivar aquellas regiones.

### PRONOSTICO DEL TIEMPO PARA HOY

CASABLANCA, oct. 12.—DIARIO, Habana.—Estado del tiempo martes 7 a. m. Atlántico buen tiempo barómetro alto vientos variables. Golfo de Méjico y mar Caribe buen tiempo, barómetro casi normal. Vientos de región este flojos y de región Sur frescos en mitad occidental golfo. Pronóstico isla buen tiempo hoy y el miércoles. Terrales y brisas frescas, algunas turbonadas.

Observatorio Nacional

### EL DOCTOR MONTORI EN WASHINGTON

WASHINGTON, octubre 12 (A. P.)—El Dr. Montori, preeminente educador cubano, regresó hoy a Washington para reanudar el estudio de los métodos de educación norteamericanos, especialmente los distintos tipos de escuelas técnicas del Este, con el fin de incorporar sus características ventajosas al servicio educacional de Cuba.

Se espera que el Dr. Montori sea agregado a la Embajada cubana y continúe haciendo sus estudios durante un período de dos o tres meses.

## De Zulueta

### NUEVAS DOCTORAS

Por persona que nos merece entero crédito, hemos sabido que tras brillantes exámenes acaban de obtener su título de doctoras en Farmacia en la Universidad Nacional, donde cursaban sus estudios, las distinguidas señoritas Isabel y María Muntaner Martín, hijas amantísimas de nuestro respetable amigo don Gabriel Muntaner, administrador del central "Taoón", inmediato a este pueblo.

Al hacernos eco de tan grata nueva, nos complacemos en hacer llegar por medio de estas líneas nuestra efusiva felicitación a las señoritas Muntaner, la que hacemos extensiva a sus amantes padres que con ello ven colmados uno de sus fás grandes desvelos.

### LA POLITICA

La campaña política viene desenvolviéndo en este Término con bastante tranquilidad: hasta el presente no se han registrado incidentes desagradables como consecuencia de la próxima lucha comicial.

El domingo último los conservadores celebraron un magnífico meeting que estuvo muy concurrido, y al día siguiente, lunes, celebraron otra fiesta política los liberales que también estuvo concurridísima, a la que asistieron preminentes personalidades del Partido Liberal, entre las que se destacaba el señor Secretario de Gobernación, comandante Rogerio Zayas Bazán, que permaneció unas horas en ésta siguiendo viaje hacia Remedios y Buenavista. Ambas fiestas se desarrollaron con toda tranquilidad, a la que contribuyeron fuerzas del ejército destacadas en ésta que fueron las encargadas de mantener el orden, mereciendo por ello los mayores encomios de las personas sensatas.

### ALEGRIA EN UN HOGAR

El hogar de los jóvenes esposos Chacho Pendás y Teresa Catoni, se vé alegrado desde hace algunos días, con la aparición de una hermosa niña que ha venido al mundo con toda felicidad.

Reiteramos a los esposos Pendás-Catoni nuestra felicitación por tan fausto motivo deseando a la monísima bebé larga y venturosa vida.

### ¿QUE HAY DE LA CARRETERA AL GENERAL CARRILLO?

Hace algún tiempo tuvimos conocimiento de que la Cámara de Comercio de Remedios, a cuya entidad pertenece casi todo el comercio de ésta, venía haciendo gestiones cerca del Secretario de Comunicaciones, señor don José María Espinosa, tendientes a lograr que por la Secretaría de Obras Públicas se construyese un ramal de carretera que partiendo de este pueblo llegase hasta el progresista barrio del General Carrillo, y como no hemos vuelto a saber nada, desde estas líneas e interpretando el sentir de todos los vecinos de Zulueta, así como los del barrio del General Carrillo, con quienes cambiamos impresiones recientemente, nos permitimos la libertad de excitar el ánimo de los componentes de la Cámara de Comercio remediana, a fin de que perseveren en tan plausibles gestiones que de cristalizar traerían aparejados grandes beneficios no solamente para Zulueta, sí que también para la extensa y rica zona que atravesaría dicho ramal de carretera, en la que se encuentran enclavados caseríos tan importantes como Mugica, Remate de Ariosa, Panchita, Guanche, etc., etc., que hoy carecen de vías de comunicación.

Julio Martínez.
Corresponsal.

### "JUVENTUD DE ALDECOA"

El próximo domingo día 17, tendrá lugar en los magníficos salones que esta sociedad posée en la calle Santa María, una lucida matinee bailable, para la que reina gran entusiasmo.

La directiva trabaja afanosamente para el mayor lucimiento de esta fiesta.

Agradecemos al amigo señor Ramón Méndez, la atenta invitación que nos envía.

M.E.C.D. 2016

# ANUNCIOS CLASIFICADOS

## ULTIMA HORA

### ANUNCIOS CLASIFICADOS DEL "DIARIO DE LA MARINA"

LISTA DE LAS AGENCIAS DE LOS ANUNCIOS CLASIFICADOS

**DE LOS MUELLES A GALIANO**

Nº 1.—Obispo y Cuba, Vidriera de tabacos.
Nº 2.—Oficios 32, Vidriera de Tabacos.
Nº 3.—Zulueta y Misión, "Hotel París", Vidriera de Tabacos.
Nº 23.—Obispo y Compostela, "La Popular", Vidriera de Billetes.
Nº 10.—Mercado de Colón 25, "El Gallo".
Nº 9.—Consulado y Animas, Farmacia "Santa Amalia".
Nº 8.—Galiano 11, Panadería "La Flor de Galiano".
Nº 7.—Neptuno y Aguila, Almacén de Víveres "El Aguila".
Nº 6.—Galiano y San Rafael, Almacenes "El Encanto".
Nº 5.—Galiano y Zanza, Café "El Imperial", Vidriera de Tabacos.
Nº 35.—Salud y Lealtad, Farmacia del doctor Luis M. de Laosa.
Nº 4.—Monte y Amistad, Café "Marte y Belona", Vidriera de Tabacos.
Nº 51.—Oficios 50. Hotel "El Oriente".

**DE GALIANO A BELASCOAIN**

Nº 18.—San Rafael y Campanario, Café "Las Delicias", Vidriera de Tabacos.
Nº 37.—San Lázaro y Campanario, bodega "La Palma".
Nº 16.—San Lázaro y Belascoaín, Café "Manhattan", Vidriera de Tabacos.
Nº 15.—Neptuno y Belascoaín, "El Gato Blanco", Billetes.
No 12.—Belascoaín 118, esquina Santo Tomás "La Villa de Navelgas".
Nº 14.—Reina y Chavez, Café "El Mundo", Vidriera de Tabacos.
Nº 34.—Vives y Figuras, Bodega "El Globo".
Nº 32.—Florida y Esperanza, Bodega "El Almacén de Florida"

**DE BELASCOAIN A INFANTA**

Nº. 17.—Aramburo 36, Barbería de Guillermo Valdés.
Nº 19.—Infanta y San Rafael, Café "Moderno", Vidriera de Tabacos.
Nº 20.—Infanta y Carlos III, Café "Las Avenidas", Vidriera de Tabacos.
Nº 26.—San Lázaro 388, Café "El Escorial."
Nº 11.—Monte y Arroyo, "La Sorpresa", Vidriera de Tabacos.
Nº 21.—Monte e Infanta, Café "La Esquina de Tejas", Vidriera de Tabacos.
Nº 52.—Carlos III número 50, "El Paseo" Café.

**VEDADO**

Nº 25.—San Lázaro y N., Víveres Finos "El Cisne".
Nº 27.—Calzada y Paseo, Víveres Finos, "La Luna".
Nº 30.—Línea 158, entre 18 y 20, Café "Imperial".
Nº 41.—23 y J, Jardín "El Crisantemo".
Nº 42.—11 y K, Bodega "La Flor de Oriente".
Nº 36.—23 y 12, Café "El Chalet". Vidriera de Tabacos.

**JESUS DEL MONTE, VIBORA Y LUYANO**

Nº 33.—Diez de Octubre 147 (Puente de Agua Dulce) Café "La Parra", Vidriera de Tabacos.
Nº 43.—Agua Dulce 10, Taller de Carrocería de Francisco Venta.
Nº 22.—San Francisco y Buena Ventura, Bodega.
Nº 48.—Porvenir y Milagros, Bodega "La Deportiva".
Nº 23.—Avenida de Acosta y Luz Caballero, bodega "La Ofelia".
Nº 49.—Concepción y Avenida de Acosta, Ferretería "La Verdad".
Nº 29.—Diez de Octubre y San Mariano, Bodega "La Maravilla".
Nº 31.—Diez de Octubre, 614, Farmacia "San Ramón".
Nº 47.—Luyanó y Concha, Café "Luyanó Moderno".
Nº 54.—10 de Octubre 305 "La Viña" Almacén de Víveres.
Nº 57.—Calzada de Jesús del Monte número 71, bajos, Rafael González.

**ARROYO APOLO Y SANTA AMALIA**

Nº 46.—Calzada de Arroyo Apolo, 20, Víveres "La Palma".
Nº 45.—Diez de Octubre 763, Tienda Mixta (Reparto Santa Amalia).

**CERRO**

Nº 50.—Calzada del Cerro y Domínguez, Víveres "El Almacén"
Nº 24.—Cerro 875. Juan Seijas.

**MARIANAO**

Nº 44.—Real 83, Panadería "La Moderna".

**JACOMINO**

Nº 40.—Beltrán y Vista Hermosa, Correos, Pedro Muñiz y Carrera.

**REGLA**

Nº 55.—Maceo 48, Esteban García.

**GUANABACOA**

Nº 53.—Pepe Antonio 20, Miguel Rivas Guinat.

**CASA BLANCA**

Nº 56.—Artes 59, Casa Blanca, Lorenzo Carreras.

## (A) ALQUILERES DE CASAS

### 1.—Habana

**SE ALQUILAN**

Espléndidos bajos de Aguiar 118, entre Teniente Rey y Muralla, propios para almacén. Llave en los altos. Informan en Avenida República 386, altos. U-4823. U H 45421 20 oct

SE alquilan los espléndidos altos de la casa moderna sita Jovellar 40 Altura Universidad. Se componen de sala, 4 habitaciones, hall, comedor al fondo y sus servicios. Informan Teléfono FO-1387. La llave segundo piso. U H 44574 14 oc.

SE alquilan los espléndidos altos de la casa sita Cuba 23 entre O'Reilly y Empedrado, propios para casa de comercio oficinas y para familias. Informan Teléfono FO-1387. La llave en la bodega de la esquina. U H 44573 14 oc.

**SUBIRANA Y PEÑALVER**

Se alquilan bajos y altos con sala, comedor, tres cuatros, baño intercalado completo, calentador, cuarto de criados, servicio y cocina. Las llaves en el puesto de frutas.

**PEÑALVER Y SUBIRANA**

Se alquilan bajos y altos con sala, dos grandes cuartos, baño completo y cocina. La llave en el puesto de frutas. U. H. 44949 16 octt.

### ALQUILERES DE CASAS

**SE ALQUILA EMPEDRADO 53**

entre Aguacate y Villegas, compuesto de zaguán, sala, comedor y seis cuartos. Informa: Parreiro. Aguila 27. Teléfono: A-9021. U H 45620 14 oc.

**CASA, 53 PESOS**

Infanta 18 Edificio Artigas. Sala, comedor, dos cuartos, cocina, calentador de gas, magnífico baño, cuarto criado. Informes Neptuno 172. Tel. M-6823. U H 45647 13 oc.

ALQUILO Perseverancia 69, bajos, con sala, recibidor, tres habitaciones, comedor, cocina y baño. La llave en los altos. Informan: Concordia 44 y Compostela 26, altos. Teléfonos A-2583 y M-5207. U H 45776 14 oc.

SE alquilan los altos de Concordia 40 y el segundo piso de San Nicolás 68, casi esquina a Neptuno. Informan en La Casa de Enrique. Neptuno 74. Tel. M-6761. 45819 14 oc.

SE alquila Fundición 2 entre Compostela y Picota. Tiene sala, comedor, 5 cuartos dos baños. Precio $50. Llave, bodega esquina a Picota. Informes: F-4496. 45867 17 oc.

SE alquila Picota 33, altos. Tiene sala, recibidor, 7 cuartos, dos baños, etc, agua abundante. Precio $75. Llave, bodega esquina a Merced.. Informes F-4496. 45866 17 oc.

SE alquila Lealtad 111, altos. Tiene sala, saleta, comedor, 7 cuartos, baños, etc. Precio $155. La llave bodega esquina a San Rafael. Informes: F-4496. 45868 17 oc.

SE alquilan los altos de Manrique 161. Tienen sala, saleta y cuatro cuartos. Teléfono U-3108. 45874 18 oc.

SE alquilan los bajos de Finlay 85, antes Zanja, a una cuadra de Belascoain, compuestos de sala, saleta, cuatro cuartos, comedor al fondo y espléndidos servicios La llave en los altos. Informes San Rafael 152 3|4, altos. Tel. U-1773. 45880 15 oc.

FRENTE a la futura Secretaría de Hacienda, Obispo 16 esquina a San Ignacio se alquilan oficinas. Informa el portero. 45886 16 oc.

SE alquila el piso principal de la moderna y fresca casa de San Nicolás 45, con sala, saleta, tres cuartos, baño intercalado con todos sus servicios sanitarios modernos, comedor, cocina de gas y servicio de criados. La llave en los bajos. Informes: Teléfono A-6420. 45889 16 oc.

SAN Rafael 147, 155 y 161, altos, esquina a M. González, se alquilan con sala, comedor, tres cuartos, baño y cocina. La llave en la bodega. Informes A-6420. 45890 16 oc.

SE alquila el cuarto piso, propio para familia de gusto. Vista directa al Prado y Malecón. Precio razonable. Consulado 7 y 9, casi esquina a Prado. Informa el portero. 45891 16 oc.

ALQUILO un piso Cuba 22 frente al mar Elevador, agua caliente y fría. Consta de 11 piezas, para familia pudiente. Informan en el 24. 45894 16 oc.

SE alquilan en la calle de San Lázaro números 344-6, entre Gervasio y Belascoain, los bajos y el segundo piso de la casa de moderna fabricación, compuesto cada piso de sala, comedor, cuatro hermosas y fresquísimas habitaciones, dormitorio, baño moderno intercalado, cocina y calentador de gas, cuarto y servicio de criado, agua en abundancia a todas horas. Y en la calle de Aguiar 19, entre Chacón y Cuarteles, se alquila un primer piso con iguales comodidades. Pueden verse todos los días de 8 a 11 y de 1 a 5 Informes en la misma y en las oficinas de Aguiar 19 bajos. Teléfono M-3032. 45912 16 oc.

SE alquila, en la calle de Lealtad 16 esquina a Lagunas, un fresquísimo primer piso, de moderna fabricación, compuesto de sala, comedor, dos habitaciones dormitorio, baño lujoso intercalado, cocina y calentador de gas, nevera, closet, hall, cuarto y servicio de criados en la azotea, y lavaderos en la misma, agua en abundancia a todas horas. Puede verse todos los días. La llave en la bodega de los bajos e informan en Aguiar 19. Bajos. Teléfono M-3032. 45911 16 oc.

SE alquila en Monte 80 esquina a San Nicolás una casa compuesta de sala, saleta, comedor y tres amplias habitaciones baño intercalado, cocina de gas y servicio de criados. Informan en el café. Teléfono A-4365. 45913 15 oc.

**SE ALQUILAS LAS MEJORES CASAS DE LA HABANA CON DOS CUARTOS $17.00**

Sin estrenar, independientes, con entrada directa a la calle, no es Pasaje, con portal, dos cuartos, cocina, baño, patio y gran traspatio. Lugar fresco, con agua abundante. Calle Barreto esquina a la Calzada de Columbia, dos cuadras antes de llegar al Colegio de Belén. El viaje cuesta medio por las guaguas nuevas La Metropolitana; el tranvía a dos cuadras apeándose en el paradero Orfila. Las llaves en la bodega. Dueño: F-1806. 45899 15 oc.

MONSERRATE 127, entre Muralla y Teniente Rey, se alquilan altos propios para familia, academia, consultorio médico, gabinete dental, sociedad, oficinas o cosa análoga. Claros y ventilados. Llave en los bajos. 45935 15 oc.

SE alquilan dos pisos, un principal y un segundo, con todos los adelantos modernos en la calzada de Infanta 62 1|2 al lado de la Fábrica de Chocolate La Estrella. Informes en la bodega Teléfono U-2781. 45933 16 oc.

AGUIAR 47 y Refugio 29, cerca del comercio, oficinas y paseos, alquilo piso con sala, comedor, tres y cinco cuartos doble servicio etc. Informan en las mismas. Teléfono A-3002. 45927 16 oc.

PARA establecimiento se alquila el piso bajo de la gran casa calle de Virtudes esquina a Perseverancia, No. 107, propio para farmacia. La llave en la misma. Su dueño Virtudes 2 esquina a Zulueta, altos. M-4593. U H 45902 20 oc

EN la Loma de la Universidad, alquilo en $120 el piso bajo de la casa Mazón número 12 entre Neptuno y San Miguel, compuesto de sala, saleta, terraza al frente, cinco habitaciones; baño intercalado, comedor, cocina, cuarto y servicios de criados, amplio patio y garage. La llave en los altos. Informa el dueño doctor Blanco Laredo en el Tel. A-0898, de 5 a 7 p. m. 45910 14 oc

**SE ALQUILAN EL PRIMERO**

y el segundo piso de Reina y Manrique, lo más céntrico de la Habana acabados de fabricar, sin estrenar, lo más moderno, tres cuartos grandes, con balcón por las dos calles, cuarto de criados y servicio, están a todo gusto. Véanlas y se convencerán. Informan en la misma o Reina 70. Canal. 45929 14 oc

**SE ALQUILA EN $70**

Los hermosos altos de San José 71 A., con cuatro habitaciones, baño moderno y abundante agua, por medio de bomba motor. Llave en el bajo. Informes Animas 84. Tel. A-8222. 45921 24 15 oc.

SE alquila la casa Campanario 171 Precio 40 pesos. Informan Peletería La Bomba. Manzana Gómez. Teléfono A-2989. 45926 18 oc.

### 2.—Vedado

CALLE D No. 211, Vedado. Se alquilan una casa de altos y bajos, moderno, independiente, compuesta cada una de sala, saleta, vestíbulo, cinco hermosos cuartos, dos baños intercalados, comedor al fondo, pantry, cocina, terraza delante y al fondo, hall al centro, garage y dos cuartos criado. La llave en los bajos del No. 209. Informan Teléfono F-1387. U H 45681 14 oc.

CALLE 17 y 12 No. 480, Vedado, se alquila un alto moderno, compuesto de sala, saleta, tres habitaciones, baño intercalado, moderno, terraza al frente, comedor al fondo, cocina y cuarto criado, con baño. La llave en la bodega del frente. Informan Teléfono F-1387. U H 45682 14 oc.

### ALQUILERES DE CASAS

**SE ALQUILAN LUJOSAS CASAS PARA FAMILIAS CORTAS A $50, $60, $70 MENSUALES Y $10 MAS SI SE QUIERE GARAGE PRIVADO. EN LUGAR ARISTOCRATICO DEL VEDADO CALLE H. NUM. 184 ENTRE 23 Y 21 CASI FRENTE AL PARQUE** 45893—16 Oct.

VEDADO. Se alquilan los ventilados altos de la casa calle 13 esquina a 6, acabados de pintar con sala, comedor, hall, cinco cuartos, baño, garage, servicios para criados, etc. En 13 No. 417, está la llave e informan FO-7926. 45862 15 oc.

VEDADO. Alquilo en calle de Línea, casa moderna, con garage, sala, recibidor, cinco habitaciones, comedor al fondo. Informan Teléfono U-1409. 45906 16 oc.

**VEDADO $30, CON LUZ**

Se alquila casita moderna, independiente, con sala, dos cuartos, cocina y baño. Calle 20 No. 28 esquina a 15. La llave en la bodega. U H E 2447 4 d 12

**VEDADO, CASA MODERNA**

Se alquila en $50. Tiene jardín, portal, sala, dos cuartos, comedor, baño completo y cocina. Calle 20 No. 28 B esquina a 15. La llave en la bodega. U H E 2448 4 d 12

SE alquila amplio chalet americano en 27 y K., Vedado. Informan: F-1565. 45945 15 oc.

### 3.—J. del Monte y la Víbora

SE alquila la casa Luz 4, Víbora, con portal, zaguán, sala y saleta, cinco habitaciones, baño y cuarto de despensa, comedor, patio y traspatio, cocina de gas y carbón, puerta y servicio de criados. Informan en la misma. J S 9 jl.

A vivir muy barato. Luyanó En Pérez y Cueto, alquilo casa grande de azotea, con portal, sala, saleta, y cuatro cuartos en $40. Informan esquina, bodega. U. H. 45693 19 oct.

AVENIDA Concepción 15, altos, chalet por estrenar, escalera mármol, sala, terraza, frente, cuatro cuartos, baño lujo intercalado, comedor, hall, cocina calentador gas, cuarto criada y cuarto baño para la misma. Garage. Precio 80 pesos. Llave bajos. Informan F-1152. U H 45566 17 oct.

A vivir muy barato. Alquilo Vega y Serafines frente a La Ambrosía a $25 cada una dos casas con portal, sala y tres cuartos. También hay habitaciones a $8. Informan esquina, bodega. Ferreiro.. U H 45596 17 oc.

A vivir muy barato. Alquilo Vega y Serafines frente a la Ambrosía a $25 cada una dos casas con portal, sala y tres cuartos. También hay habitaciones a $8. Informan esquina, bodega, Ferreiro. U. H. 45596 18 oct.

ALQUILO en Jesús del Monte Rodríguez 73, unos hermosos altos, compuestos de sala, saleta, 4 cuartos, baño intercalado, servicio de criados y una hermosa terraza. Informan en U-2130 U H 45374 16 oc

**BODEGUEROS**

Se alquila esquina Enamorados, Serrano, Santos Suárez, bodega $35, puesto $20, carnicería, barbería $20 todo $70. Llame F-3370. U. H. 45717 19 oct.

**SANTO SUAREZ 3½**

Se alquilan los altos con terraza, sala, comedor, cuatro cuartos, baño, cuarto de criados y cocina. La llave en el número 1. U. H. 44949 16 oct.

TINTOREROS. Alquilo gran casa en Tamarindo 20, media cuadra de la Calzada de Jesú del Monte, propia para tintorería. Llaves en la misma. A-9607 detalles. 45864 16 oc.

ALQUILO moderna casa con bajos, con portal, en Tamarindo 20, tres habitaciones. Sala, cocina y demás servicios, buen patio, llaves en la misma. A-9607, informes. 45863 16 oc.

SE alquila la esquina de Calzada de la Víbora y Genaro Sánchez, construída especialmente para establecimiento moderno. Situación ideal. Informes Obispo 16 altos. Teléfono A-6420. 45887 16 oc.

EN en el lugar más saludable de la Víbora, se alquilan lindas casas, acabadas de construir, provistas de todos los adelantos modernos. Renta $40. Calzada de la Víbora esquina a Genaro Sánchez. Informan: Obispo 16, altos. 45888 16 oc.

**SAN MARIANO 78 (A)**

Entre Lawton y Armas, moderna casa con sala, comedor, 3 cuartos, baño, cocina, patio y traspatio, gas y electricidad. Alquiler 50 pesos. 45854 18 oc.

ALQUILO altos fresquísimos, sumamente baratos. San Lázaro y Santa Catalina, gran terraza, tres habitaciones con balcón a la calle y otra para criados con sus servicios. Informan: bajos. 45930 15 oc.

### 5.—Marianao

ALTURAS Río Almendares. Se alquila lujoso chalet, dos plantas, Avenidas Tropical y Almendares. Informan en el mismo, de 9 a 11 y de 2 a 5. 45905 16 oc.

### 6.—Cerro

ALQUILO una casa en el Cerro en 25 pesos, Velarde 8 entre Churruca e Infanta. Sala, saleta, dos cuartos, cocina y demás servicios sanitarios. La llave en el número 6. U H 45655 15 oc.

## (B) DEPARTAMENTOS

### 7.—Habana

ALQUILO departamento Edificio Collazo, San Lázaro 254, compuesto de sala, saleta, tres cuartos dormitorios, comedor, un cuarto criado. Pueden verse a todas horas. Informes: Teléfono M-3024. U. H. 45290.—8 Nov.

Alquilo un hermoso departamento con vista a la calle, casa con todo el confort, baño intercalado, agua caliente, propio para profesionales o matrimonio solo, se alquila en la misma otra habitación, con muebles o sin ellos .O'Reilly y Villegas Tel. M-2543. 45937 15 oc.

### 8.—Vedado

PEQUEÑO departamento interior, entrada independiente; luz y servicios, propio para personas solas. F 215 entre 21 y 23, Vedado, doble línea de tranvías y guaguas. 45855 15 oc.

## (C) HABITACIONES

### 10.—Habana

SE alquilan amplias habitaciones y apartamentos con balcón a la calle, muy frescas y ventiladas, con agua en abundancia y a precios módicos. Diríjanse a la calle Arsenal y Milicias, frente a la Plazoleta de la Terminal 45851 15 oc.

### HABITACIONES

CERCA de los bancos y comercio, casa para familias. Obrapía 51. Habitaciones con y sin comida y servicios, 20 y 35 pesos. Belascoain 41 1|2, 14 pesos con agua corriente y luz. 45928 16 oc.

PRADO 31, altos, se alquilan a personas de moralidad, dos amplias y frescas habitaciones, juntas o separadas. Espléndida asistencia y agua abundante. 45942 15 oc.

## (D) LOCALES

### 13.—Habana

**PARA COMERCIO**

Alquilo dos esquinas en la Calzada de Infanta y 25 propias para Bar o Bodega. Informa O. Mestre, Teléfs: U-3682, M-1316. 45794—16 Oct.

HABANA 70, magnífico local, entre Empedrado y Tejadillo, 230 metros propio para almacén o industria. Informan en los altos. U H 45698 16 oc.

**VILLEGAS 60**

Casi esquina a Obrapía. Local para comercio o almacén. La llave enfrente, en la bodega del Sr. Viña. Informes F-2501 45861 20 oc.

CASA americana desea alquilar un almacén de 7 1|2 metros ancho por 13 metros largo, junto con un cuarto refrigerador de 3 1|2 metros ancho por 4 metros largo y 2 1|2 metros alto. Puede verse e informan en Arsenal 2 y 4, frente a la Plazoleta de la Estación Central. 45850 15 oc.

MERCADERES 38, se alquilan las dos plantas para almacén y oficinas con 850 metros. La llave en Mercaderes 37. 45892 16 oc

## (F) SE NECESITAN

### 17.—Criadas de mano y Manejadoras

SE solicita una criada, peninsular, para corta, familia sin niños, que no duerma en la colocación. Aguacate 116. 45881 15 oc.

### 19.—Cocineras

SE solicita una buena cocinera peninsular que sea repostera. Es para corta familia. Informan en Marina 44, altos. U. H. 45669 13 oct.

SE solicita una cocinera española. Sueldo $30 y ropa limpia para 4 personas y una criada de mano $25. Zulueta 73. 45865 14 oc.

SOLICITO cocinera blanca, para corta familia, que cumpla con su obligación, que traiga referencias y duerma en la misma. Sueldo $25. Calle J 244 entre 25 y 27. Vedado. 45883 15 oc

**SE SOLICITA COCINERA**

española, joven, para corta familia. Buen sueldo, se prefiere duerma en la colocación. Informan Rayo 23 y 25, segundo, izquierda. 45897 14 oc.

### 24.—Personas de ignorado domicilio

SE desea saber el paradero de Fernando Sagastibelza, que trabajó en las escuelas de Guanabacoa en el año de 1908. Lo solicita su hermano Francisco. Informan: Avenida de Bélgica No. 43, altos. 45856 15 oc.

### 25.—Varios

SE solicita un buen dibujante para planos y proyectos de anuncios artísticos. Plaza fija. Diríjanse solicitudes demostrando capacidad a Finlay 143, entre Soledad y Castillejos. U. H. 45668 14 oct.

NECESITO diez camareras. Pago un peso de sueldo; la que no sabe trabajar, se le enseña. Cabaret París Café. Calle 18 esquina a la calzada de Columbia, frente a La Tropical. De 7 a 9 p. m. 45873 17 oc.

NECESITO un maestro dulcero para panadería. Sueldo $40 y un buen criado de mano $35. También una criada para casa de señor solo $30 y un muchacho español $20. Compostela 58. 45882 14 oc.

SOLICITAMOS matrimonio para Ingenio $70; un cocinero $60; cocinera $35; una criada, una manejadora $25. Mercaderes No. 11. Departamento 31. Mary. 45934 14 oc.

## (G) SE OFRECEN

### 27.—Criadas de mano y Manejadoras

DESEA colocarse una muchacha española, para criada de mano. Sabe trabajar bien y es formal. No le importa salir a las afueras de la Habana. Tiene buenas referencias. Calle L No. 117. Teléfono: F-1712. U H 45622 12 oc.

UNA muchacha española de buena presencia, desea colocarse de criada de mano Sabe coser y servir bien al comedor y lavar ropa fina. M-7122. 45870 14 oc.

SE ofrece una buena criada o manejadora, es práctica y formal. Sol 92. M-1860. 45878 14 oc.

SE ofrece joven española para cortos quehaceres de una familia, sabe cocinar. Informan F-5141. 45884 14 oc.

JOVEN española, desea colocarse de criada de mano o manejadora o para acompañar señora o señorita. Prefiere casa de moralidad y tiene quien la recomiende Dirigirse a Mercaderes 12, altos. Preguntar por Obdulia. 45896 15 oc.

DESEA colocarse una muchacha española para criada de mano o manejadora. Informan en San Ignacio 17, altos. M-9428 45901 14 oc.

UNA joven española desea colocarse para los quehaceres de casa. No tiene pretensiones. Dirigirse Correa 11, Jesús del Monte. I-2091. 45908 15 oc.

DESEA colocarse una muchacha española de criada de mano o para cocinar. Tiene buenas referencias. Informan Máximo Gómez 445. Teléfono A-1253. La Casa Pía. 45931 14 oc.

DESEA colocarse una joven española para criada de mano o para cuartos. Sabe trabajar. Informan Hotel Continental Teléfono M-3695. 45936 15 oc.

### 28.—Criadas de Habitaciones y Coser

SE ofrece joven española para cuartos y coser, atenciones de señora, para el orden de ropas, cualquier cargo importante. Está acostumbrada al servicio fino y desea buena familia, con referencias. Informan Teléfono M-4558. U. H. 45585 15 oct.

DESEA colocarse una joven para limpieza de cuartos. Sabe algunas labores. Tiene quien la recomiende. Tel. U-1945. 45914 15 oc.

DESEA colocarse una muchacha para criada de cuartos o manejadora. Tiene referencias. Informan Tel. M-3558. 45846 15 oc.

### 29.—Criados de mano

SE ofrece un joven español, práctico en criado de mano, camarero o portero; tiene referencias de las casas que trabajó; va a cualquier parte. Teléfono A-4792. 45853 14 oc.

CRIADO de mano, joven, español, muy práctico y con referencias de buenas casas deseq colocarse. Sale al campo. Lo mismo para servir en hotel. Preguntar por Eugenio. A-3318. 45918 15 oc.

SE ofrece un criado de mano, es muy formal. También sabe de cocina, se coloca para una sola cosa. Sol 92. M-1860. 45877 14 oc.

### SE OFRECEN

DESEA colocarse un joven español de criado de mano o camarero. No le importa ir al campo. Informan Suárez 29. Teléfono A-8816. 45917 14 oc.

UN joven español desea colocarse en casa particular para criado de mano, portero o camarero de hotel. Tiene referencias. Informan Teléfonos A-7396, M-2372 45633 15 oc.

SE ofrece un criado de mano, español, práctico en el servicio y lleva tiempo en el país. Informan Zapatería. F-5884. Vedado. 45943 15 oc.

### 30.—Cocineras

SE ofrece española de cocinera. Sabe cocinar a la española, criolla y francesa. Sabe repostería, práctica en su oficio. Tiene buenas referencias. No duerme en la colocación. Informan Vedado, calle M esquina a 13. Teléfono F-1445. 45847 15 oc.

DESEA colocarse una cocinera. Sabe hacer plaza y cumplir con su obligación. Desea ganar buen sueldo. Informan: calle A No. 164, Vedado. Tel. F-1666. 45860 14 oc.

SE ofrece superior cocinera, de color, de buen aspecto y con referencias. No duerme en la colocación: M-7122. 45869 14 oc.

SE ofrece una buena cocinera, es práctica y muy formal. Sol 92. M-1860. 45879 14 oc.

UNA buena cocinera española desea colocarse. Cocina a la española y criolla. Tiene buena recomendaciones. Sabe de repostería. Duerme en la colocación. Teléfono M-4308. 45919 14 oc.

UNA peninsular desea colocarse de cocinera. Sabe española, criolla y francesa y repostería. Tiene buenos informes. No duerme en la colocación. Estrella 62, altos entre Manrique y San Nicolás. 45900 14 oc.

SEÑORA catalana, desea colocarse de cocinera; es repostera. Duerme en la colocación; no ayuda a los quehaceres. Tiene referencias. Sueldo $30 en adelante. Informan Teléfono A-4205. 45903 15 oc.

DESEA colocarse una muchacha para cocinera o trabajar por horas. Teléfono A-5867. 45940 15 oc.

DESEA colocarse un matrimonio joven, españoles, ella de cocinera. Sabe cumplir con su obligación y él de criado de mano, son humildes. Tel. M-3118 y otra señora joven española desea colocarse de criada de mano o manejadora. Entiende un poco de cocina. Sabe su obligación. M-3118. 45938 16 oc.

### 31.—Cocineros

DESEAN colocarse dos muchachas españolas, una de cuartos y coser y la otra de comedor. Tienen referencias. Calle 6 número 15 entre 13 y 15. Vedado. 45848 15 oc.

COCINERO, muy cumplidor, práctico, cocina a la española, criolla, desea colocación en fonda, casa de comercio, huéspedes. Figuras 82. Teléfono A-8755. 45849 15 oc.

UN joven cocinero asiático desea colocarse. Cocina española y criolla, muy bien. Dragones 47. Teléfono A-1981. Preguntar por Guillermo León. 45871 14 oc.

UN buen cocinero, japonés, repostero, desea colocarse para casa particular, fina, establecimiento, con buena recomendación Cocina criolla, española, americana, etc. Informan Teléfono M-1731. 45915 15 oc.

DESEA colocarse un buen cocinero, dulcero y repostero, español, para casa particular o establecimiento. Cocina al estilo europeo y criollo, con buenas referencias. Informan A-3090. 45898 14 oc.

COCINERO repostero desea colocación; experto en banquetes y lunch, variedad en sazón y métodos sencillos. Va al campo. Amargura 80. A-8707. 45947 14 oc.

### 33.—Chauffeurs

CHAUFFEUR español, se ofrece para casa particular o comercio. Tiene referencias. Café Bar América. Animas entre Zulueta y Monserrate. Tel. M-3386. 45872 16 oc.

### 35.—Varios

SASTRE cortador y operario ofrece sus servicios para la capital, como para el campo. Corto la regla más moderna y no tengo inconveniente en trabajar de operario en las horas francas de corte. No soy camisero. Informan Habana Park y Sánchez, bodega, Cerro. 45859 18 oc.

## (H) COMPRA Y VENTA DE FINCAS

### 36.—Urbanas

GRAN negocio para los que tengan casas viejas o terrenos y no puedan fabricarlos. Vendo nueve casitas interiores y exteriores, rentando 230 pesos, verdad, siempre alquiladas, bien construídas, a dos cuadras de las calzadas de Jesús del Monte y de Luyanó. Admito terreno o casa vieja en pago; doy o admito diferencia en hipoteca o efectivo. Fíjese que si usted tiene un terreno o casa vieja que no le renta, puede cambiarlo por una buena renta y hacerse de una propiedad sólida. Si le interesa, llame a su dueño al I-2892. No corredores. U H 45423 13 oct

SE vende la propiedad mejor situada en la Habana. Cuarteles 42, en la cima de la histórica Loma del Angel. De cuatro (4) plantas ideales e independientes, con todo confort moderno, y a prueba de ladrones. Servicio de timbres eléctricos, apartado de correo y tubo acústico para cada planta. Para toda clase de informes sobre esta magnífica propiedad, diríjanse a su dueño, V. M. Julbe, Cuarteles 42, Habana, Teléfono A-1295. U H 45535 19 oct.

**SE VENDE LA PROPIEDAD MEJOR SITUADA EN LA HABANA**

Cuarteles 42, en la cima de la histórica Loma del Angel. De cuatro (4) plantas ideales e independientes, con todo confort moderno, y a prueba de ladrones. Servicio de timbres eléctricos, apartado de correo y tubo acústico para cada planta. Para toda clase de informes sobre esta magnífica propiedad, diríjanse a su dueño. V. M. Julbe. Cuarteles 42, Habana. Teléfono A-1295. U H 45535 19 oc.

**HERMOSA RESIDENCIA EN EL VEDADO**

calle Línea, inmediata Calzada, propia para familia numerosa, 6 cuartos, 3 baños, garage para 3 máquinas, etc. Situación privilegiada. Precio de verdadera ganga, del cual puede dejarse en hipoteca al 7 0|0 una buena parte. Informa Rico. Galiano 117. Teléfono M-2000. U H E 2449 6 d 12

VENDO casa moderna, dos plantas, de esquina con establecimiento, renta $160 mensuales. Precio $15.000, en el Cerro. Más informes I-5452. Trato directo. 45852 14 oc.

CASA de esquina, moderna, en la Habana. Portal, sala, saleta, tres cuartos, comedor, baño intercalado y garage. Puede adquirirla por poco dinero reconociendo una cantidad en hipoteca. Trato directo con su dueño, sin intervención de corredores. Llamen al Teléfono M-6794. 45925 18 oc.

VENDO precioso chalet, dos plantas, recientemente construído en Alturas del Río Almendares, con frente a las Avenidas Tropical y Almendares $26.000. Informan en el mismo de 9 a 11 y 2 a 5 45904 16 oc.

## (I) COMPRA Y VENTA DE SOLARES YERMOS

SE vende una esquina que mide 17.66 por 14.05 en punto céntrico propia para fabricar. Su último precio a $140.00 el metro. Más informes en Finlay 143, entre Soledad y Castillejos. U. H. 45667 13 oct.

## (J) COMPRA Y VENTA DE ESTABLECIMIENTOS

**GANGAS BODEGUEROS**

En Buenavista, vendo bodega en $1.700. Vendo otra en Almendares en $1.000. Para verlas llamen al Teléfono FO-1097 45895 17 oc.

## (L) AUTOMOVILES

### 39.—Venta

**GANGA UNICA**

Bonito Dodge como nuevo, acabado de pintar, azul, guardafangos negros, buenas gomas, 5 ruedas disco. Motor, cualquier prueba. $395. M-1951. Carrocería sin abolladuras, nunca de alquiler. 45932 15 oc.

CLEVELAND 5 asientos, 6 cilindros, gomas Firestone, 3 meses uso, 5 ruedas alambre, forro gris nuevo, recién ajustado, faltándole solamente pintura (tratada ya en $30) para dejarlo flamante. Tiene muchos extras, limpiador, parabrisas, señal parada, herramientas completas, cámaras, sola ónix palanca, cortinajes sanos, motometer, tapa radiador, modernista, etc. Urge venta inmediata al primero que llegue, en solo $275.00 valiendo doble. Verlo en Cerro 731. Su dueña (que siempre lo ha manejado) señorita Leticia. Teléfono I-4332. U H 45941 14 oc.

**DODGE MODELO 12**

Completamente nuevo, último tipo 1926, dos meses de uso, se vende en precio razonable, por embarcarme. Puede verse e informan Garage Eureka. Concordia 149. 45875 17 oc.

## (Ñ) ENSEÑANZAS

INSTITUTRIZ francesa, hablando inglés y español desea situación para el Vedado, la Habana o el interior de la Isla. Hotel Trotcha, cuarto 12. Tel. F-1076. Calzada, Vedado. 45885 14 oc.

## (LL) DINERO EN HIPOTECAS

### 41.—Se ofrece

DOY $4.000 a $8.000 en primera hipoteca si la propiedad ofrece buena garantía daría mayor cantidad al 8 0|0. Quiero trato directo con el propietario. Informes en la bodega, Animas y Consulado. Adolfo Fernández. Teléfono A-8618. 45907 15 oc.

### 42.—Se toma

TOMO $3.000 en hipoteca, sobre una casa que vale $7.000, pegada a la calzada de Concha. Informan M-5576. Luis. 45920 15 oc.

TOMO en hipoteca $6.000 sobre 6.600 metros de terreno y varias casas fabricadas No trato con corredores. Pago buen interés. Informan M-5576. Luis. 45921 15 oc.

## (O) HOSPEDAJES

### 45.—Hoteles

**HOTEL MANHATTAN**

El hotel preferido por los turistas y los del país. Su vista panorámica es espléndida.

En cuanto a confort es considerado este hotel como de los más refinados del mundo.

Todos los cuartos con baño y teléfono.

Trato esmeradísimo. Cocina francesa, española y cubana. Módicos precios. San Lázaro y Belascoaín. M-7924. E. 2321 Ind. 1 Oct.

**HOTEL VANDERBILT**

Espléndidas habitaciones, propias para familias estables. El punto más saludable de la Habana. Loma de la Universidad. Neptuno 309, esquina a Mazón. 45857 22 oc.

### 46.—Casas de Huéspedes.

**CASA DE HUESPEDES**

Galiano 84, altos café "La Isla". Departamento con 3 habitaciones, baño privado y terraza. Una habitación para hombres solos. Economía, moralidad y excelente trato. 45939 12 oc.

## (Q) COMPRA Y VENTA DE INSTRUMENTOS DE MUSICA

SE vende un magnífico piano europeo, tamaño grande y completamente nuevo, en $300. Bernaza 36 (casa de huéspedes). 45775 16 oc.

## (S) MUEBLES Y PRENDAS

### 52.—Venta

**MUEBLES BARATOS, LA CASA ALONSO, ALQUILADOS Y A PLAZOS**

Usados y nuevos, se compran y cambian. Teléfono U-5975. Neptuno 169. Gervasio No. 59. U H 44477 2 nov.

**EN SUAREZ, 43 Y 45.**

entre Gloria y Apodaca, están realizando todas las existencias de muebles, a precios tan bajos que nadie sale sin llevar algo. En esa misma casa, "LA ZILIA", alquilan pianos a precios de situación. También se están deshaciendo de las ropas de etiqueta por el mismo procedimiento: "echando la casa por la ventana". Venga hoy y se convencerá de lo que dejamos dicho. Suárez, 43 y 45. E. 2320 Ind. 1 Oct.

JUEGO de sala. Se vende uno, dorado, once piezas. Once 146 altos entre J y K., de 1 a 4. 45876 16 oc.

SE venden varios escritorios de oficina, una máquina escribir, una máquina de sumar. Lamparilla 50, altos, de 1 p. m. a 5 p. m. 45845 15 oc.

## (W) COMIDAS

**GRAN CASA DE COMIDAS**

Neptuno 309, bajos entre Basarrate y Mazón. Teléfono U-3204. No competimos en bajos precios, pero superamos en clase de comida y servicio. Puede probar por día $1 por persona. 45858 22 oc.

## AVISOS RELIGIOSOS

**PARROQUIA DEL ANGEL**

A NUESTRA SEÑORA DEL CARMEN

El próximo día 16 a las 8 a. m. se cantará la misa con que mensualmente se honra a la Santísima Virgen. 45916 16 oc.

## MISCELANEA

**MUCHOS REGALOS**

Postales de filete dorados en glacé y bromuro; cajas de papel finísimos de puro hilo; objetos de arte y un gran número de artículos pura fantasía para uso diario de hombres mujeres y niños. Envíe sellos para darle instrucciones de como obtenerlo gratis. Sr. Arredondo. Villegas 124. Habana. Al escribir mencione este periódico. 45384 15 oct


# VAPORES CORREOS DE LA COMPAÑIA TRASATLANTICA ESPAÑOLA

PASAJE, CARGA Y CORRESPONDENCIA
LINEA RAPIDA PARA EL NORTE DE ESPAÑA:
SERVICIO CADA 22 DIAS
PARA CORUÑA, GIJON, SANTANDER Y BILBAO

El rápido vapor CRISTOBAL COLON, Capitán FANO, saldrá el 16 Octubre.

PROXIMAS SALIDAS DE HABANA:

| PARA VERACRUZ Y TAMPICO: | PARA CORUÑA, GIJON, SANTANDER Y BILBAO: |
|---|---|
| Vapor | Vapor |
| CRISTOBAL COLON, 5 Octubre. | CRISTOBAL COLON, 16 Octubre. |
| ALFONSO XIII, 27 Octubre. | ALFONSO XIII, 7 Noviembre. |
| CRISTOBAL COLON, 18 Noviembre | CRISTOBAL COLON, 29 Noviembre |
| ALFONSO XIII, 10 Diciembre. | ALFONSO XIII, 21 Diciembre. |
| CRISTOBAL COLON, 1 Enero. | CRISTOBAL COLON, 12 Enero. |

AVISO IMPORTANTE A LOS PASAJEROS

Para uso exclusivo de los que embarquen en estos buques y deseen continuar rápidamente viaje a Madrid o estaciones de ruta, esta Compañía ha establecido un servicio de tren especial provisto de coche-cama, que saldrá del Muelle de Santander inmediatamente después de la llegada del buque y de recibir a los pasajeros que hayan solicitado su boletín correspondiente en esta Agencia, a bordo, por mediación del Sobrecargo del buque.
El precio del billete de ferrocarril incluída cama, hasta Madrid, es de pesetas 120.35 por persona.

LINEA PARA GOLFO MEXICANO
SERVICIO CADA 26 DIAS
PROXIMAS SALIDAS DE HABANA:
PARA VERACRUZ, NEW ORLEANS O GALVESTON:

Vapor "P. DE SATRUSTEGUI", 13 de Octubre.
" "MONTEVIDEO", 7 de Noviembre.
" "MANUEL CALVO", 3 de Diciembre.
" "ANTONIO LOPEZ", 28 de Diciembre.
" "P. DE SATRUSTEGUI", 23 de Enero.

LINEA CANARIAS, CADIZ Y BARCELONA:
SERVICIO CADA 26 DIAS

Para STA. CRUZ TENERIFE, LAS PALMAS, CADIZ y BARCELONA, saldrá el vapor ANTONIO LOPEZ, Capitán MUSLERA, sobre el 3 de Octubre.

Próximas sálidas de Habana:

Vapor "P. DE SATRUSTEGUI", 29 de Octubre.
" "MONTEVIDEO", 24 de Noviembre.
" "MANUEL CALVO", 20 de Diciembre.
" "ANTONIO LOPEZ", 14 de Enero.
" "P. DE SATRUSTEGUI", 9 de Febrero.

Estos vapores atracan a los Muelles de la Port of Havana Docks Co.
Para más informes: MANUEL OTADUY Agente General
San Ignacio 72. Apartado 707. Teléfonos: A-6588 y A-7900. HABANA
E. 2341 Ind. 1 Oct.

# COMPAGNIE GENERALE TRANSATLANTIQUE

VAPORES CORREOS FRANCESES
BAJO CONTRATO POSTAL CON EL GOBIERNO FRANCES

TODOS LOS VAPORES DE ESTA COMPAÑIA ATRACAN A LOS MUELLES DE SAN FRANCISCO O MACHINA PARA EFECTUAR EL EMBARQUE Y DESEMBARQUE DE PASAJEROS, EQUIPAJES Y MERCANCIAS

PROXIMAS SALIDAS

PARA VERACRUZ
Vapor correo francés ESPAGNE, saldrá el 3 de Octubre.
" " " LAFAYETTE, saldrá el 18 de Octubre.
" " " CUBA saldrá el 3 de Noviembre.
" " " ESPAGNE, saldrá el 18 de Noviembre.
" " " LAFAYETTE, saldrá el 3 de Diciembre.
" " " CUBA saldrá el 18 de Diciembre.

PARA VIGO (facultativo) CORUÑA, SANTANDER Y SAINT NAZAIRE
Vapor correo francés "ESPAGNE" saldrá el 15 de Octubre a las 4 de la tarde.
NOTA: El equipaje de bodega y camarote se recibirá en el muelle de San Francisco o Machina (en donde estará atracado el vapor), solamente el día 15 de Octubre de 8 a 10 de la mañana y de 1 a 3 de la tarde. El equipaje de mano y bultos pequeños los podrán llevar los señores pasajeros al momento del embarque el día 15 de Octubre de 2 a 4 de la tarde.

Vapor correo francés LAFAYETTE saldrá el 30 Octubre.
" " " CUBA saldrá el 15 de Noviembre.
" " " ESPAGNE, saldrá el 30 de Noviembre.
" " " LAFAYETTE, saldrá el 15 de Diciembre.
" " " CUBA saldrá el 30 de Diciembre.

SESIONES DE CINEMATOGRAFO DIARIAS EN LOS VAPORES DE ESTA COMPAÑIA, SEGUN CONTRATO CON LA CASA "PATHE"

IMPORTANTE

Buena comida a la española. Camareros y cocineros españoles.

LINEA DE NEW YORK AL HAVRE, PLYMOUTH Y BURDEOS.
En esta Agencia se expiden pasajes por esta línea, por los lujosos y rápidos trasatlánticos franceses PARIS, FRANCE, SUFFREN, DE GRASSE, etc., etc.
Para más informes, dirigirse a:
ERNEST GAYE
O'REILLY No. 9. Apartado 1090. TELF. A-1476.
HABANA.
E. 2328 Ind. 1 Oct.

# "EMPRESA NAVIERA DE CUBA, S. A."

San Pedro 6. Dirección telegráfica: Emprenave. Apartado 1641
TELEFONOS:
A-5315.—Información General.
A-4730.—Dpto. de Tráfico y Fletes.
A-6236.—Contaduría y Pasajes.
A-3966.—Dpto. Compras y Almacén.
M-5293.—Primer Espigón de Paula.
A-5634.—Segundo Espigón de Paula.
Y
COMPAÑIA NAVIERA DE CUBA S. A.
OFICIOS, 88

ITINERARIOS COMBINADOS
RELACION DE LOS VAPORES QUE ESTAN A LA CARGA EN ESTE PUERTO

COSTA NORTE
Vapor "ORIENTE"
Saldrá de este puerto el sábado 9 del actual, para NUEVITAS, MANATI, VICTORIA DE LAS TUNAS, PUERTO PADRE, CHAPARRA, GIBARA, (Holguín, Velasco, Bocas) y BARACOA.
Vapor "MANZANILLO"
Saldrá de este puerto el sábado 9 del actual, para PUERTO TARAFA (destinos combinados), GIBARA, (Holguín, Velasco, Bocas), VITA, BANES, NIPE (Mayarí, Antilla, Preston), SAGUA DE TANAMO (Cayo Mambí), BARACOA, GUANTANAMO (Caimanera) y SANTIAGO DE CUBA.
Este buque recibirá carga a FLETE CORRIDO para todas las estaciones de F. C. del Norte de Cuba.

COSTA SUR
Vapor "CIENFUEGOS"
Saldrá de este puerto el viernes 8 del actual, para CIENFUEGOS, CASILDA, TUNAS DE ZAZA, SANTA CRUZ DEL SUR, MANOPLA, GUAYABAL, MANZANILLO, CAMPECHUELA, MEDIA LUNA, NIQUERO, ENSENADA DE MORA y SANTIAGO DE CUBA.

LINEA DE VUELTA ABAJ
Vapor "ANTOLIN DEL COLLADO"
Saldrá de este puerto los días 5, 15 y 25 de cada mes a las ocho de la noche, para los de BAHIA HONDA, RIO BLANCO, BERRACOS, PUERTO ESPERANZA, MALAS AGUAS, SANTA LUCIA (Minas de Matahambre), RIO DEL MEDIO, DIMAS, ARROYOS DE MANTUA y LA FE.

LINEA DE CAIBARIEN
Vapor "CAIBARIEN"
Saldrá todos los sábados de este puerto directo para CAIBARIEN, recibiendo carga a flete corrido para PUNTA ALEGRE y PUNTA SAN JUAN, desde el miércoles hasta las 9 a. m. del día de salida.

LINEA DE CUBA, SANTO DOMINGO Y PUERTO RICO
SERVICIO DE PASAJEROS Y CARGA
Provistos de telegrafía inalámbrica
Vapor "GUANTANAMO"
Saldrá de este puerto el sábado 9 de Octubre a las 11 a. m. directo para GUANTANAMO (Boquerón), SANTIAGO DE CUBA, SANTO DOMINGO, SAN PEDRO DE MACORIS (R. D.) y SAN JUAN, retornando por MAYAGUEZ, PONCE (P. R.), SAN PEDRO DE MACORIS, SANTO DOMINGO (R. D.), KINGSTON (Ja.), SANTIAGO DE CUBA Y HABANA.
De Santiago de Cuba saldrá el sábado 16 a las 8 a. m
Vapor "HABANA"
Saldrá de este puerto el sábado 23 de Octubre a las 11 a. m., directo para GUANTANAMO (BOQUERON), SANTIAGO DE CUBA, PUERTO PLATA (R. D.) y SAN JUAN (P. R.), retornando por PONCE, MAYAGUEZ, (P. R.), PUERTO PLATA (R. D.), KINGSTON (J. A.), SANTIAGO DE CUBA Y HABANA.
De Santiago de Cuba saldrá el sábado 30 a las 8 a. m.

IMPORTANTE
Suplicamos a los embarcadores que efectúen embarques de drogas y materias inflamables, escriban claramente con tinta roja en el conocimiento de embarque y en los bultos la palabra PELIGRO. De no hacerlo así serán responsables de los daños y perjuicios que pudieran ocasionar a la demás carga y al buque.

AVISO
Los vapores que efectúen su salida los sábados, recibirán la carga hasta las 4 p. m. del día anterior al de la salida y los que lo hagan los viernes, la recibirán hasta las 11 a. m. del día de la salida.
E. 2326 Ind. 1 Oct.


# TELEFONOS DEL "DIARIO"

PARA QUEJAS Y SUBSCRIPCIONES LLAMESE A LOS NUMEROS

M-8404 y A-5334

M.E.C.D. 2016

# VICTIMA DE LA EMBRIAGUEZ, AYER, UN AMERICANO MATO A SU ESPOSA A TIROS, DEJANDO A TRES HIJOS EN LA ORFANDAD

**El matador es un comerciante de Camagüey y había asistido al parque de Zambrana en el que se conmemoró el primer aniversario de su fundación con la colocación de una tarja de bronce**

CAMAGUEY, octubre 12.—DIARIO, Habana.—A las 8 y media de esta noche se ha cometido un horrendo crimen en la Avenida de Estrada Palma núm. 9 perteneciente al reparto de Zambrana. A la hora mencionada llegó a su domicilio Edilberto Boitel y Milá, natural de los Estados Unidos, de 31 años de edad y de la raza blanca quien durante todo el día de hoy estuvo ingiriendo bebidas alcohólicas según su costumbre habitual.

Sus tres niños nombrados Herver, Henry y Haro, de 10, 11 y 6 años respectivamente relatan que su padre llegó a su casa y ordenó a su esposa Juana María Melian Barrios, de 31 años de edad, blanca, natural de Camagüey para que procediera a cerrar la puerta de la misma lo que esta hizo mientras Boitel apagaba las luces de la sala y la saleta. Cuando la esposa había cumplido el mandato de su marido comenzó a amenazarla con un arma de fuego que tenía en la mano y que no era otra que una pistola automática sistema Colt, calibre 32; acto seguido maltrató a su mujer de obra lanzándola bruscamente sobre el pavimento de la primera habitación cayendo también una taza y un plato que Juana María llevaba entre las manos. Acto seguido surgió la lucha entre ambos tratando de impedir que su esposo consumara el atentado, no obstante haber hecho Boitel un disparo que penetró en la cara palmar de la mano izquierda con orificio de salida en la cara dorsal. La desventurada mujer corrió hacia la segunda habitación tratando de refugiarse debajo de las camas y cuando estaba en cuclillas procurando salvarse de la agresión de que era objeto Boitel prosiguió los disparos hasta hacerle como más y penetrando cinco de estos por el espacio interescapular, otro por el ángulo inferior del homoplato izquierdo, otro por la región supra clavicular izquierda, cuyos disparos presentan orificio de salida por el lado opuesto.

Boitel despojóse de la ropa y pretendió huir, no pudiendo conseguirlo porque en aquellos momentos se presentó en la casa el padre de la interfecta llamado Gaspar Melian Rodríguez, de 60 años de edad, quien sostuvo cruenta lucha con el parricida hasta despojarlo del arma; no obstante Boitel encaminóse hacia el armario como para apoderarse de una nueva arma impidiéndolo Melian quien lo lanzó contra uno de los muros de la vivienda. En aquellos momentos apareció el vecino Sebastián Pradera Pontes ayudando a Melian para la detención del asesino entregándolo a los pocos momentos a la policía que se personó en el lugar del suceso llegando en los primeros momentos el sargento Ismael Nápoles, el teniente Clemente Miranda y varios vigilantes entre estos el marcado con el número 41 llamado Luis Rodríguez, quien condujo al Vivac al asesino de su esposa.

Sucesivamente se constituyó en la casa donde se cometió el crimen el juzgado compuesto por el juez Dr. Manuel Franqui León, secretario Miguel Zaldivar y el médico forense Dr. Ignacio Soler Santillana, quien reconoció inmediatamente el cadáver de la infortunada mujer.

Al despojar de sus ropas a la víctima se desarrolló una conmovedora escena entre los hijos que presenciaron el fin trágico de su cariñosa madre la cual se encontraba en el sexto mes de gestación. Al ocurrir la escena vestía la víctima vestido azul a cuadritos, medias grises, zapatos negros.

Boitel es comerciante de esta plaza y había asistido hoy al acto celebrado en el Parque de Zambrana donde se festejaba el primer año de la fundación de dicho parque donde se colocó una tarja de bronce.

Se asegura que Boitel después de la fiesta continuó ingiriendo bebidas. El suceso ha causado honda consternación.

**Márquez,**
**Corresponsal**

### CONFLICTO EN LA DELEGACION DEL CENTRO GALLEGO

Santiago de Cuba, 12 de octubre. 5 y 30 p. m.—DIARIO.—Habana. Los conflictos que venía sosteniendo la Delegación del Centro Gallego han cesado en virtud que la magna asamblea de los asociados ha sido ratificada la confianza al Comité Gestor, que por renuncia de la directiva, se hizo cargo de la dirección de aquel organismo, cuyo término vencerá a fines del presente mes.

Corresponsal.

### VARIOS HECHOS DE SANGRE EN CAMAGUEY

Camagüey, 12 de octubre 3 y 30 p. m.—DIARIO.—Habana.— Varios sucesos ha conocido la crónica roja en la provincia de Camagüey en el día de hoy.

José del Risco Olivera, natural de Camagüey, de 26 años de edad, de raza blanca y oficio albañil vecino de Nepumuceno 64, se suicidó ahorcándose. Al final de la calle San Esteban, apareció colgado en un árbol, a diez metros de la línea de los tranvías, próximo al río Jatibonico. Se achacan los motivos de este suicidio al hecho de haber fallecido un hermano de tuberculosis.

El teniente Miranda, se constituyó en el lugar del hecho, levantando acta de lo actuado.

### OTRO SUICIDIO

Cecilia Rivero Machado, de 30 años de edad, blanca, soltera se disparó ayer un tiro en la sien, siendo su estado grave, por lo que se dispuso su ingreso en el Hospital.

### MAS HERIDOS EN CAMAGUEY

Conoció también la policía de Camagüey de los siguientes hechos de sangre:

—En el poblado de Minas, Salvador Castro Cabrera, hirió grave a Jacinta Marcia Fabelo, quien fué remitida al Hospital para su curación y al autor para el Vivac, a disposición del juez correspondiente.

—En la finca 'Camacho', del barrio de Altagracia, Benito Noval, español de 37 años de edad, resultó herido grave, a consecuencia de las heridas que le produjo el también español Antonio Lojomariño de 27 años.

# RESPUESTA DE FRANCIA A ALEMANIA . . . . . . .

Viene de la PRIMERA página

¡Señores ironistas! ¡Esta vez no hay espacio aquí para vuestras sonrisas...!

**Nuevas glorias en otros campos**

—Señores, la paz—para Alemania, y para Francia—quiere decir esto: Quiere decir el final de esas batallas dolorosas y sangrientas, que llenan de gritos de dolor las páginas de nuestra mutua historia; es el final de los largos velos negros, crespones de duelo y tocas de viuda... Nunca más, guerra...

Nunca más soluciones brutales. Ahora, en vez de la espada de Marte será la de Themis la que decida. En vez del guerrero, el juez. Los individuos, ¿no ventilaban sus pleitos ante un magistrado? ¿Por qué no hemos de hacer lo propio nosotros, los Estados? Atrás los fusiles, la metralla y los cañones. ¡Avante la conciliación, el arbitraje y la paz! Un país no se agiganta ante la historia solamente por el heroísmo de sus hijos en el campo de batalla. Es más grande y poderoso si en las horas graves, en los momentos de orgullo y de irritación, cuando la inteligencia misma se obscurece entre las nubes de ira que las cercan, sabe resistir a sus instintos y se adelanta sereno hasta un tribunal —como éste de la Liga—para pedirle al Derecho que dicte imparcial su fallo. Nuestros dos pueblos—señores representantes de Alemania—no tienen ya necesidad desde el punto de vista del vigor, desde el punto de vista del heroísmo, de hacer ninguna nueva demostración; ambos han probado bien en los campos de batalla todas estos factores de energía de sacrificio. Ambos pueden buscar bien ahora nuevas glorias en estos otros campos de la compenetración, de la paz y del mutuo amor.

**Locarno y Ginebra**

Nosotros—Mr. Stresemann y yo—hemos trabajado, desde hace ya largos meses, en una obra común. El tuvo confianza en mí. Yo la tuve en él. Yo no me siento defraudado. El, tampoco. Y con la ayuda de un hombre insigne, esencialmente humano, al que todos conocéis por su nobleza y por su lealtad; con la ayuda, en fin, de Sir Austen Chamberlain, todos nuestros propósitos de consolidación y de cooperación han tenido un suceso feliz. ¡Para una vista de Aguila, Locarno y Ginebra no están demasiado lejos; pero las rutas, sobre la tierra, son ásperas y difíciles! Para hombres como Chamberlain, estas rutas no son nunca obstáculos invencibles. Así, señores, hoy el lago de Locarno refleja el sereno azul de este cielo de Ginebra, lleno de un calor de estío que bien semeja el mismo fuego vital de nuestra sangre!

**La certidumbre del futuro**

Yo tengo el derecho, desde esta tribuna, de felicitarme particularmente de haber podido participar en las manifestaciones de hoy. Yo veo en todo este acto la consagración de un esfuerzo personal. De un esfuerzo mío. Esto es, bien mirado, muy poca cosa... Pero yo veo aquí además, agigantarse la certidumbre de que ya jamás—en lo futuro—otros hombres, nuestros hermanos del porvenir, tendrán ocasión de recordar—como nosotros ahora—las escenas terribles de los años de guerra pasados...

**Aquí, todos somos iguales**

La Sociedad de Naciones debe colaborar con el concurso de todos sus miembros—grandes, medianos y pequeños—en la obtención de los altos fines que son el alma del Pacto. Francia se ha apresurado a laborar en ese sentido con nobleza y alegría. Hoy es el gran momento. Yo no tengo nada qué objetarle a Mr. Stresemann desde el punto de vista en que Alemania comprende y define esta colaboración, esta cooperación; y los delegados de Alemania saben bien, a su vez, la lealtad con que la Francia se apresta a esta cooperación, a esta colaboración, a esta compenetración de ideales nativos y de intereses universales... Puesto que todos tenemos asiento en esta misma Asamblea, todos, con esto solo, probamos bien la nobleza de nuestras miras y la posibilidad real de nuestras más bellas y más intimas esperanzas. Mr. Stresemann sabe bien—desde "la Wilhelmstrasse—como yo lo sé así desde el "Quai d' Orsay"—que no han desaparecido aún, entre estos dos grandes pueblos, todos los obstáculos. Pero sabemos bien mutuamente que hay en nosotros la firme voluntad de afrontar todas las dificultades y el sereno propósito de no someter ningún conflicto sino al arbitraje y a la conciliación. Justamente, pueblos como estos dos nuestros, no del todo al unísono aún, no del todo compenetrados todavía, son los que, de manera especial, necesitan de los servicio de esta benemérita Liga de Naciones; porque si es cierto que existe una orden divina que le prohibe a los pueblos hacerse la guerra, el honorable Mr. Stresemann será lo bastante amable para reconocer que esta voz santa ha sido erróneamente escuchada más de una vez. Pero, hoy por hoy, el espíritu limpio de odios podrá percibir, con mejor precisión, esa dulce voz de Dios. Yo, jamás intentaré aturdirme para no escucharla... Pero si vos, Mr. Stresemann, está usted aquí sentado como representante de Alemania y sólo como representante de Alemania y yo, a mi vez, quiero ser sólo el representante de Francia, ¡ay!, entonces, el buen Dios tendrá que alzar demasiado su voz para que podamos oírle... Pero si ambos —Stresemann y yo—tomamos asiento aquí no como alemán, no como francés, sino como ciudadanos asociados a la obra universal de la Liga de Naciones, sin que esto quiera decir que perdamos de vista nuestras respectivas patrias, toda labor de de concordia será entonces fácil y nuestros espíritus sabrán unirse y enlazarse, llenos de cordial amor, en esta atmósfera propicia de la Asamblea de Ginebra.

**La Guardia Tutelar del Pacto**

Vos, Mr. Stresemann, habéis dicho unas palabras que no acepto: Habéis dicho: "Somos inexpertos..." ¡Oh! ¡No! Y nunca por mucho tiempo. Vos sois un gran hombre de Estado. Y la labor y el espíritu de la Liga es bien fácil de asimilar. A veces, yo he venido aquí, a Ginebra, lleno de preocupaciones, angustiado, trémulo, irresoluto. La discusión de los periódicos, los debates de los políticos obscurecían la solución de los problemas. Esta solución, por esos mismos obstáculos, parecía, a veces, imposible... Jamás lo fué, en la práctica de la Asamblea. Bajo la guardia tutelar del Pacto, la nobleza de nuestros espíritus sabe surgir siempre a flor de piel y en el momento preciso brotó siempre de nuestra pluma el fallo justo.

**Dejemos el orgullo a la puerta**

Para alcanzar siempre este final de armonía hace falta sólo pureza de propósitos. Hay dos maneras de venir aquí... Yo tengo tantas culpas sobre mi conciencia en el pasado que he aprendido bien a ser humilde y no hurto mis pecados... Hay dos maneras de venir aquí: con espíritu de amor o con espíritu de combate... Dejemos el orgullo a la puerta... Penetremos siempre en el salón con la mente humana y hermana de hacernos mutuamente justa y grata la vida... El espíritu de combate es el odio, es la sangre, es la guerra, es el dolor, es la muerte, es la ruina, es el duelo, es el incendio... El otro espíritu es la paz, es la armonía, es la patria nacional respetada dentro de la gran patria de la raza humana, es la felicidad colectiva, es el sosiego y la sonrisa confiada de nuestras madres, de nuestras esposas, de nuestros hijos... Es el desarrollo integral de nuestro gran fondo psíquico, progresivo y civilizador...

No titubeemos nunca. Sepamos siempre ser conscientes y llenos del horror del pasado vayamos, con los brazos abiertos por el amor, hacia la conquista de un porvenir a cada década más bello...

**Ruego a España y al Brasil**

Y, señoras y señores: permitidme que, antes de acabar de colmaros la paciencia, de la que he abusado con exceso, yo, que señalo con piedra blanca este día, deplore—lo mismo que Mr. Stresemann—la ausencia, en nuestro regocijo, del Brasil y de España. Estos dos grandes países están bien infiltrados de nuestro espíritu. Yo espero que los dos no acierten a vivir mucho tiempo lejos de nuestra noble atmósfera. Y mientras tanto, un paso tras otro paso, adelante... Un nuevo gran capítulo de la Historia ha quedado hoy abierto. Procuremos que jamás nuestra mano ose escribir en esas páginas todavía intactas una sola palabra de odio... Procuremos que no vibre en estas páginas nunca un solo gesto de dolor... Justicia, consolidación, coordinación, armonía, sosiego, paz... Esto sólo... Nada más...

**El Presidente:** (Mr. Nintchitch)

—Profundamente emocionado, yo felicito, en nombre de la Asamblea, a Alemania y a Francia en las personas de Mr. Stresemann y de M. Briand. ¡Qué bello y noble espectáculo el de hoy! ¡Cómo palpita de alegría y de orgullo humano mi corazón...!

**Sir Austen Chamberlain:**

—Pido que se impriman in extenso, los discursos aquí escuchados...

(La Asamblea, puesta en pie, lo acuerda solemnemente así).

Ginebra, Septiembre de 1926.

**Mañana: El Pasado, el Presente y el Futuro de la Liga de Naciones.**

# DE LA ESMERALDA

### UNA BODA

En la noche del día 2 del corriente se efectuó el enlace matrimonial del distinguido doctor S. Prats, con la encantadora señorita María Luisa Cardoso, siendo testigos por la novia los señores Santiago Farnot y Rogelio Arriete y por el novio los señores Francisco Valero y Eduardo González. El acto se celebró a las 8 y media de la noche, asistiendo gran concurrencia, entre la que pudimos anotar a las señoras Caridad C. de Farnot, Cecilia S. de Arencibia, Margarita L. de Rojas, Caridad C. de Guerra, Angela de López, Rafaela E. de Armas, María Luisa de Pazos, Luisa F. Viuda de Cortés, Natividad C. de Dominguez, María O. R. de Cueto, María R. de Armas, Rosela S. de Vilariño, Ana Rosa Cortés de Graupera, Francisca S. de Méndez, Eufemia C. de Pubill y María G. de Guevara.

Señoritas: Clemencia y Martina Cardoso, Isolina Sanz, María Sánchez, Zoila del Santo, Rosita Trespalacios, Carmen Cristia, Aracelia, Eloisa y Pilar Nodal, Elvira Bringés, Rosario Llanas, Carmen García, Inés López, Eloisa Fernández, Malvina y Carmen Rodríguez, Caridad Martin, Mercedes y Virginia Armas, María Herminia Eloisa y Angelita Méndez, Ada E. López.

La concurrencia fué obsequiada con dulces y Champagne.

Felicidades les deseamos a los nuevos esposos.

### EL CERTAMEN DE SIMPATIA

He aquí el resultado del primer escrutinio del certamen de simpatía que celebra la Colonia Española de Esmeralda:

Señoritas: Olga Ayout 1.060 votos, María H. Méndez 660, Angelita Méndez 400, María Sánchez 400, Rosita Trujillo (Jaronu) 200, Tomasa Díaz 200, Evelia Villarreal 200, Nina Rodríguez 250, Carmen Cristia 390, Elpidia Ruiz 250, Clara Rubio (C. Cardoso) 200, Gloria Alvarez 350, Coralia Arrieta 150, Pilar Nodal 210, Caridad Martin 350, Leonor Acebal 280, Rosa Cárdenas 350, Rosa Trespalacios 150, Nena Calderín 200, Rosa Martínez 250, Carmen García 250, María Rodríguez 230, Ramona de León 330, Martina Cardoso 100, Rosario Llanas 200, María Sánchez 400.

Segundo escrutinio.

María H. Méndez, 1.200 votos, Rosa Trujillo (C. Jaronú) 100, Evelia Villarreal 300, Nena Rodríguez 100, Carmen Cristia 100, Coralia Arrieta 100, Olga Ayout 490, Pilar Nodal 100, Leonor Acebal 195, Nena Calderín 760, Rosa Martínez 110, Carmen García 200, Rosita Trespalacios 200, María Rodríguez 100, Ramona de León 110, Martina Cardoso 100, Rosario Llanas 100, Aracelia Nodal 100.

### EL TELEFONO DE LARGA DISTANCIA

El día 4 del presente mes se inauguró la red telefónica local y de larga distancia de la Cuban Telephone. Actuando como Instructora la señora Zoila Baitolé de Rivero, Jefe del Centro la señorita Juana Gutiérrez y operadora la señorita María Gutiérrez.

**El Corresponsal**

# DE PASO REAL DE S. DIEGO

### ECOS DE UN BAILE

El día tres del corriente se efectuó en el local de la empresa, un regio baile. Lo amenizó una gran orquesta pinareña. La concurrencia a la vez que nutrida, era selecta. Daré a continuación una relación breve, de las damas y señoritas asistentes.

En primer lugar: la interesante esposa del presidente del "Círculo Social" señora Hortensia R. de Conde; la joven y bella Elvira A. de Ramos; Armanda J. de Martínez; Nieves Millán de Vázquez; Eloísa H. de García. Señoritas: Caridad Fernández; Consuelo García; Cuca y Conchita Arrastía; Zoila Raaelo; Caridad y Esperanza Vázquez; María Antonia Quintana y Nena y María Portales.

Ahora, solo me resta felicitar de manera franca, a los entusiastas organizadores.

### NUPCIALES

En días pasados unieron sus destinos la señorita Conona Cabrera, perteneciente a la sociedad de S. Cristóbal, con el señor Inocencio Morejón, joven estimado y miembro de una familia virtuosa de esta.

Al hacerme eco de tan grato acontecimiento, hago votos por que sean muy felices!

### HACIA LA CAPITAL

Partió ayer el señor Florentino Cibrián, después de permanecer breves días en ésta. Regresa complacido dejando una estela de afectos entre obreros y amigos. ¡Qué haya rendido un viaje feliz, son mis deseos!

### PROXIMA BODA

Para el día veintisiete está concertada la boda de una estimada parejita. Ella: Ana Mercedes Hadrón, dechado de belleza y de virtud; El: Julio Cuenca, alto empleado de Comunicaciones e hijo muy querido de este pueblo.

Para los futuros conyuges, dichas y felicidades.

**Stella MARTIN**

# DESDE CIENFUEGOS

Octubre 8.

### LOS ROTARIOS

**Homenaje al señor Emilio Alvarez, actual Alcalde de Rodas y candidato a Representante, y al Doctor Angel Alberto Giraudi, actual Juez de Primera Instancia de Cienfuegos.**

La sesión rotaria de ayer fué presidida por el señor Antonio G. Asensio, con la asistencia del secretario Luis Emilio Hernández, el auxiliar de secretaría Rodolfo Carrillo y se celebró en los altos del Hotel San Carlos.

Al dar las doce del día, el presidente declaró abierta la sesión y el secretario pasó lista y leyó el acta de la sesión anterior, que fué aprobada por unanimidad. Al pase de lista contestaron los siguientes rotarios.

Antonio G. Asensio; Antonio Oviedo; Luis Emilio Hernández; Amado Fiogere; L. Frederick Hughes; José Ramón Montalvo; Frank Palacio; Ricardo Guerra Morales; Regino de la Arena; José Alvarez; Pedro López Dorticós; Adalberto Ruiz; Alejandro Ojeda; Domingo Urquiola; Joseph Mac Jinnis; Mr. Sullivan; Evaristo Montalvo y Daniel Armada.

Asistieron como invitados de honor, el señor Elio Alvarez, Alcalde Municipal de Rodas, y candidato a Representante, por el Partido Liberal y el doctor Angel Alberto Giraudi, actual Juez de Primera Instancia de esta ciudad.

En representación de la Prensa, los de costumbre: el doctor Loreto Serapión, por "La Correspondencia"; Roberto Torres García, por "El Comercio" y el que informa por el **"DIARIO DE LA MARINA"**.

El presidente llamó la atención sobre la presencia de los dos invitados, a quienes saludó y pidió al doctor Pedro López Dorticós les dirigiese un saludo en nombre del Club Rotario.

El doctor Dorticós, cumpliendo el mandato de la presidencia, se dirigió en primer lugar, al doctor Giraudi, Juez de Primera Instancia, diciendo era un hombre producto de su esfuerzo, pues que empezó a estudiar el Bachillerato a los 26 años de edad y, al recibirse de abogado, había sido nombrado Juez Municipal de Santiago de Cuba, cuyo cargo desempeñó durante 5 años, con el general beneplácito de los vecinos de aquella ciudad. Ahora ejerce el honroso cargo de Juez de Primera Instancia de Cienfuegos, por ascenso en la carrera Judicial. El doctor López Dorticós fué muy aplaudido.

Inmediatamente saludó al señor Elio Alvarez de quien hizo grandes elogios por lo que le debe el pueblo de Rodas, presentándolo, como un Alcalde modelo, por cuyo motivo los rodenses quieren premiar su actuación con una acta de Representante.

El doctor Dorticós puso su verbo cálido y elocuente al servicio del encargo hecho por la presidencia, estando por demás decir que sus palabras resultaron un himno de alabanzas merecidas a los festejados y una pieza oratoria digna del númen forjado en el yunque de la más refinada poesía. Muchas veces se repitieron los aplausos.

El doctor Giraudi contestó dando las gracias al Club Rotario por haberle invitado y lo hizo con palabras elocuentes, deseando la más completa prosperidad al Club, en general, y en particular a todos sus asociados. Fué aplaudido.

El señor Elio Alvarez comisionó al doctor Adalberto Ruiz para dar las gracias al Club y al doctor López Dorticós, por las bellas frases que le había dirigido y echando a un lado por un instante la representación que el señor Alvarez le había confiado, le dirigió muy merecidos elogios por su labor honrada e inteligente durante los 14 años que lleva de Alcalde de Rodas. Enumeró muchas de las obras realizadas en aquella pintoresca villa, siendo una de las mejores el hermoso edificio donde está instalado el Liceo. El señor Ruiz fué ruidosamente aplaudido y los oyentes quedaron muy satisfechos de haber oído los "trinos" de los dos "sinsontes" cienfuegueros que "gorgean" en el Club Rotario.

El señor Ramón Trinidao, Alcalde también modelo de Ranchuelo, había sido invitado para esta sesión, pero excusó su falta por medio de atenta comunicación, expresando muy atendibles motivos.

A instancias del señor Presidente, el doctor López Dorticós leyó un bién redactado manifiesto, trabajo del doctor N. Trujillo, que el Club Rotario dirigirá a los políticos cienfuegueros, recomendándoles que en los actos públicos del próximo día primero de noviembre, haya civismo y que sean defendidos los candidatos de ésta circunscripción, con alteza de miras y con la mayor circunspección.

El doctor Adalberto Ruiz leyó una conferencia de un acreditado médico argentino, referente al cuidado de los niños para su mejoramiento físico e intelectual, abogando porque no se descuide la boca de los mismos y que, así como se nombran inspectores escolares, deben ser nombrados, profusamente, inspectores odontólogos para el inmediato cuidado de la boca de los niños de las escuelas públicas y privadas, con instalación de Gabinetes dentales, pues está científicamente probado que la mayor parte de las enfermedades y mortandad de los niños proviene de los descuidos que se observa en las caries y demás defectos de la boca. La lectura de este trabajo fué muy aplaudida y el doctor Domingo Urquiola, acreditado odontólogo, manifestó haber comprobado los extremos de que trata la conferencia y felicitó al doctor Ruiz por haber leído tan interesante trabajo en favor de los niños y de la sociedad en general.

El doctor Ruiz propuso—y así se acordó—sea invitado para la próxima sesión el presidente del Colegio Médico de esta ciudad. También se acordó invitar al señor Estéban Sansirena para tratar de la nueva asociación de Vaqueros de la que es presidente.

El señor Asensio recuerda que el día 10 de Octubre el Club Rotario en pleno, si es posible, debe acudir al Parque de Martí para cumplir un acuerdo del Club, referente a la colocación de una tarja en honor del Alcalde señor Pedro Antonio Aragonés, por su bella labor realizada en dicho Parque.

Se repartieron copias de un merítisimo trabajo del señor Antonio G. Asensio, que trata de la "Fundación del Ahorro Escolar Cubano".

Y no habiendo otro asunto, se dió por terminado el acto.

**Luis SIMON**

# Bayamesas

Ocutbre 10.

### CONMEMORACION DE LA EFEMERIDES PATRIOTICA

Con gran solemnidad y extraordinaria concurrencia se ha celebrado en el día de hoy, diez de octubre, en esta ciudad, la conmemoración de la efemérides del "Grito de Yara", que inició la lucha armada por la independencia de Cuba.

Distintos actos han tenido lugar sucesivamente, desde las siete a las once de la mañana.

### SALUDO A LA BANDERA

Los niños de todas las Escuelas Públicas, con sus respectivos maestros al frente; una sección del Ejército Nacional, mandada por el Teniente señor Andrés Tamayo; otra de Exploradores y otra de boy-scouts de Bayamo, dirigidos por sus instructores, todos uniformados correctamente, formaron ante el edificio de la Casa Consistorial, a las ocho en punto de la mañana.

A los acordes del Himno de Bayamo se izó la bandera nacional. El señor Alfredo Santana enumeró y ensalzó las obras de los creadores de la patria libre e independiente, presentándolos al pueblo como ejemplos de patriotismo y de abnegación que todos los buenos ciudadanos deben procurar imitar en la paz para conseguir la consolidación y el progreso de la nacionalidad. El orador recibió grandes aplausos.

### UNA LAPIDA A LA MEMORIA DEL GENERAL LUIS A. MILANES

A continuación del acto anterior, los niños de las escuelas, las fuerzas del Ejército; los Exploradores y Boy-scouts y como una cuatro mil

General Luis Milanés

personas más, con la Banda de Música al frente tocando las alegres notas de "La Bayamesa", desfilaron y formaron de nuevo dirigiéndose por la calle del General García arriba, colocándose, haciendo alto, frente a la casa número 53 donde naciera el General Luis A. Milanés Tamayo.

Al sonar los primeros acordes del Himno Nacional se desplegó una gran bandera, la bandera de la Patria, que colgaba de la fachada, y quedó al descubierto una hermosa lápida de mármol, primorosamente labrada, adosada a la pared, con la inscripción siguiente: "Al eximio patriota e hijo dilecto de Bayamo: General Luis A. Milanés Tamayo. Homenaje del Ayuntamiento. 1871-1926".

El doctor Blas A. Domínguez Martí, Presidente del Ayuntamiento de esta ciudad, pronunció un gran discurso, muy elocuente y conmovedor, haciendo el más cumplido panegírico del ilustre General, gran patriota y prócer bayamés, muerto tan prematuramente, tan popular y tan querido en su pueblo y tan grande en la guerra como en la paz. Recordó el emocionado orador, que profesaba singular cariño al General, los grandes méritos contraídos por éste en favor de sus camaradas y veteranos del Ejército liberal como autor de la Ley de pensiones para los mismos, y las muchas y buenas obras que en beneficio de Bayamo había realizado, tales como la implantación del servicio del alumbrado eléctrico, fábrica de hielo y la mayor parte de las escuelas públicas del término donde actualmente reciben enseñanza los niños de las nuevas generaciones.

Fué muy aplaudido el excelente orador bayamés doctor Domínguez.

### OTRA LAPIDA EN MEMORIA DE 'LIANA'

Seguidamente, hecho igual desfile, se dirigió la muchedumbre a la calle de Céspedes, en la cual, formando esquina con la Plazuela de la Luz, existe la casa en que vivió y murió trágicamente, siete años ha, María Luisa Milanés García, hija del difunto general Luis A. Milanés y de su esposa la señora María García, viuda inconsolable que sobrelleva con resignación cristiana la inefable amargura de la muerte reciente de su esposo y de la de su única hija.

Era la infortunada María Luisa, conocida en el Parnaso cubano por el pseudónimo de "Liana", una mujer extremadamente sencilla, afable y simpática, de una cultura extraordinaria adquirida en grandes colegios, y de un temperamento poético intenso, fino y elegante que floreció espléndidamente al calor de su esmerada educación y al trato constante y espiritual con los mejores clásicos y contemporáneos en el mundo de las Musas.

De ellas recibió una profunda inspiración que derramaba en innumerables composiciones poéticas, de forma impecable y de sublime espiritualidad, entre las que sobresale la titulada "El vaso roto", tan elogiada por la crítica literaria.

Una lápida, ofrenda también del Ayuntamiento de esta ciudad a su dilecta hija, fué descubierta en la fachada de la casa, con las mismas solemnidades empleadas con la de su padre.

El discurso propio del solemne acto fué pronunciado por el Concejal de este Municipio señor Juan J. Odoardo, que le granjeó merecidos aplausos por su elocuencia.

### EN LAS SEPULTURAS DE LOS PROCERES DE LA CIUDAD

Acabado el acto anterior, la concurrencia se dirigió al cementerio viejo, donde reposan los restos de los próceres bayameses, en cuyas tumbas se depositaron muchas flores.

**El Corresponsal.**

# EXPORTACION DE AZUCAR

Las exportaciones de azúcar reportadas en el día de ayer por las aduanas en cumplimiento de los apartados primero y octavo del decreto 1,770 fué como sigue:

Aduana de Matanzas: 66,121 sacos. Destino: New York.

Aduana de Matanzas: 10,400 sacos. Destino: Japón.

# MUSSOLINI ESTA HACIENDO UNA NUEVA ITALIA

PITTSBURGH, octubre 12.— (A. P.)—El primer ministro Mussolini está "haciendo una nación nueva de Italia", a juicio de Andrew W. Mellon, secretario de Hacienda de los Estados Unidos. El secretario habló ayer en esta ciudad con motivo de las fiestas que se celebraron en honor del fundador de la H. J. Heinz Company, y dijo que había quedado satisfactoriamente impresionado por el primer ministro italiano cuando lo conoció en su reciente excursión por Europa.

—Es una de las más vigorosas personalidades del mundo—dijo Mellon—. Muchas de sus medidas son únicas, realmente, pero efectivas y ciertamente está haciendo una nación nueva de Italia".

Interrogado si creía que la labor de Mussolini era bastante buena para subsistir por sus propios méritos sin la ayuda de la personalidad del primer ministro, el secretario contestó en sentido afirmativo.

—Es buena y le queda aún bastante tiempo para afianzarla. Es todavía un hombre joven.

Y después agregó: Es decir, si no continúan arrojándole bombas.

# CRONICA SOCIAL

### POSTAL POLITICA

Traigo hoy a esta sección el nombre de un bueno y viejo amigo que deseo sea elegido el primero de noviembre.

Es candidato a Concejal por el Partido Popular, para el cargo de Concejal por el Ayuntamiento de Matanzas.

Ocupa el núm. 6.

El Sr. José L. Ruiz, persona de arraigo y simpatías en la Atenas que él destaca con su respetada pluma, está llamado a servir los intereses sociales y políticos de esa ciudad de los hermosos ríos, como nadie en el Consistorio de su pueblo natal.

Nunca se les presenta a los habitantes de esa poética ciudad, la oportunidad de corresponder mejor al periodista que ha pasado su juventud celebrando sus mujeres, defendiendo a la colectividad y sirviéndola personalmente.

El Redactor Social de "El Imparcial" merece que voten por él.

Es deuda que ahora pagarán dignamente los lectores que José L. Ruiz tiene en toda su querida Matanzas.

He aquí su manifiesto:

"Sinceramente agradecido.

Le estoy a mis amigos, y a cuantas personas han tenido la atención de felicitarme con motivo de haber sido honrado con la nominación para el cargo de Concejal del Ayuntamiento de Matanzas, por el Partido Popular Cubano.

Desde el pasado viernes 16, día en que fué hecha mi postulación, he estado recibiendo, ya personalmente, ya por escrito, felicitaciones y enhorabuenas de amigos, y de correligionarios, cuyas patentes pruebas de simpatías agradezco profundamente, y espero de cuantos han tenido para mí sus espontáneos parabienes al conocer la nominación hecha a mi favor por el Ejecutivo Municipal del Partido Popular Cubano, el valiosísimo concurso electoral en los comicios del primero de noviembre del actual año.

Como matancero, y como amigo de todos, me creo autorizado para solicitar el voto de mis conciudadanos, ofreciéndoles a cambio de esto, solamente una cosa, y esta es; que sabré hacerme digno merecedor del favor que se me dispense al otorgarme el necesario concurso del voto que espero obtener, para ver realyzada esa modesta aspiración mía.

Si mis amigos matanceros me honran con sus sufragios, y salgo triunfante, seré en el Consistorio un esforzado defensor de los intereses de Matanzas, por cuya ciudad, de la que soy hijo, y en la que he vivido siempre, siento el más grande cariño.

Gracias pues a todos los que me han honrado con sus parabienes por mi postulación, y de quienes espero la más eficaz y valiosa ayuda el día primero de noviembre próximo.

Mi triunfo en las reñidas justas electorales que se avecinan, está en manos de los matanceros en general, y de mis amigos en particular, unos y otros dirán cómo piensan y lo que quieren a ese respecto, el día de la gran batalla comicial.

A sus órdenes está pues

**José L. Ruiz."**

Nada más correcto y expresivo y franco.

Así es el digno amigo.

### DEL RECREO

Año Social 1926-1927.

El Secretario de la Sociedad El Fénix, B. L. M. al Sr. Director del DIARIO DE LA MARINA y tiene sumo placer, en poner en su conocimiento que en junta general efectuada el lunes 27 de septiembre, fueron electos los miembros que han de regir la marcha de la institucion durante el año social.

Y en la noche del jueves 7 de octubre al hacer efectivos sus cargos su primer acuerdo fué saludar a las autoridades, Prensa, Sociedades de nuestra índole y en particular a todo el que se interesa por el progreso de la institución.

Juan Uffo Perovany aprovecha la ocasión para reiterarle su respeto y consideración.

Máximo Gómez, octubre 7 de 1926.

**Directiva**

Presidentes de honor: Ramón Vasconcelos; Juan Gualberto Gómez; Aquilino Lombard; Dr. Augusto Sarracent; Emilio Mayeda; Antonio Bravo Acosta. Presidente: Catalino Morejón; Vice, Marcelino Delgado; Director, Julián Uffo; Vice, Demetrio Pedroso; Secretario, Juan Uffo, Vice, Luis Landa; Tesorero, Juan G. Gowen; Vice, Justo Carol. Vocales: Tomás Carol; Esteban Torres, Victoriano Duquesne; Gregorio Mesa; Antonio González; Luis Uffo; Zoilo Gassó; Arturo Ayllón; Pablo González; Dr. Pablo Casamayor, Máximo Valdés; Elisio Morales.

Nosotros correspondemos a las manifiestas galanterías de estos elementos que allá en la provincia matancera se afanan por merecer.

El Cronista conoce perfectamente a casi todos los citados y recuerda que tuvo bastante participación en la organización y primeros desenvolvimientos de la Sociedad El Fénix.

### CARMEN DOROA DE CAMPOS

Murió la joven y elegante dama.

En la tarde del lunes se le dió cristiana sepultura en la Necrópolis de Colón.

Al volver de su temporada en Campo Florido, sufrió una operación que la ha llevado a la tumba.

Su esposo el Sr. Alberto Campos, desconsolado y triste besa en estos momentos de dolor a la hijita que le queda como recuerdo gratísimo de la esposa virtuosa, bonita y distinguida.

La conocí desde hace años.

Por el caballeroso y estimado Tesorero de la Asociación de Colonos de la Provincia de la Habana, Sr. Luis Urreta, supe el desenlace acaecido.

Para la pobre señora unas preces que hago por su alma y para los afligidos deudos un sentido pésame.

**Alberto COFFIGNY ORTIZ**

# DESDE ABREUS

Octubre 6.

### BRILLANTES EXAMENES EN LA ACADEMIA SANTA TERESA

Hace poco se celebraron con gran brillantez en la Academia de Música Santa Teresa de este pueblo, los exámenes de fin de curso, tomando parte once alumnos bajo la dirección de la inteligente profesora señorita Teresa Fernández Pérez, hija del acaudalado comerciante banquero de Abreus señor Ricardo Fernández Castañón, amigo nuestro muy estimado.

El Jurado se componía del señor José Vázquez del Rey, director del Conservatorio de Música de Cienfuegos y del señor Francisco Cuevas. Los exámenes comenzaron próximamente a las nueve de la mañana y se terminaron a las cuatro de la tarde. En el salón se veían preciosos bouquets de fragantes flores obsequio de las señoritas que concurrieron al examen y como recuerdo a su estimada profesora.

La señorita Teresa Fernández Pérez ha tenido la amabilidad con el corresponsal que estas líneas escribe de facilitarle una nota de clasificación de las damitas, damas y niños que se examinaron.

De tercer año de Piano: niño Elpidio Pino Zitte. Mecanismo 100. Estilo 100 y ritmo 100. Este niño con la nota de sobresaliente.

Tercer año de Piano: niña María Antonia Alonso Pérez. Mecanismo 100. Estilo 70. y ritmo 86. Tercer año de Piano: señorita Dora de León, Mecanismo 100. Estilo 85 y ritmo 100. Esta señorita con nota de sobresaliente. Primer año de Piano: señorita Doralina López Alvarado. Mecanismo 100. Estilo 85 y ritmo 100. Esta señorita con nota de sobresaliente y debemos hacer constar que en corto espacio de tiempo ha progresado notablemente. Nosotros la felicitamos muy sinceramente. Señorita Lilia Acosta Matos. Sexto año de Piano. Mecanismo 100. Estilo 100 y ritmo 100. La señorita Acosta adquirió su titulo de sobresaliente. Señorita, Elian Acosta. Mecanismo 100. Estilo 86 y ritmo 76. La señorita Acosta con el tercer año de Piano y nota sobresaliente. Segundo año de Piano. Niña Silvia Pérez. Mecanismo 100. Estilo 80 y ritmo 96. Sobresaliente. Primer año de Piano. Señorita Delia Salas. Mecanismo 100. Estilo 78 y ritmo 96. Sobresaliente. Segundo año de Piano. Mecanismo 100. Estilo 70 y Ritmo 76. Tercer año de Piano. Mecanismo 100. Estilo 98 y ritmo 100. Señora Amada Mier de García. Primero, segundo y tercer año de Piano, con notas sobresalientes en todos los años examinados. Primer año de Piano. Señorita Rosa Fernández. Mecanismo 100. Estilo 86 y ritmo 68. Sobresaliente. Señorita. Presentina Pérez. Tercer año de piano. Mecanismo 100. Estilo 100 y ritmo 100. Con nota de sobresaliente.

Terminados los exámenes los concurrentes y los alumnos fueron obsequiados con finos dulces y exquisitos licores. Estos obsequios fueron ofrecidos por la bella señorita Teresa Fernández, competente directora de la Academia Santa Teresa de música en este poblado. La señorita Fernández tiene bien ganada su competencia en la inteligente dirección que ejerce en la citada Academia y los niños y señoritas que allí concurren demuestran con sus conocimientos los progresos que han realizado en tan corto espacio de tiempo. Nosotros felicitamos muy sinceramente tanto a los alumnos como a la señorita Fernández por la labor de ambos realizada.

También queremos hacer constar nuestra felicitación al señor Vázquez del Rey, por su acertada calificación. Acompañaba al señor Vázquez su hermana la señora Teresa Vázquez, procedente ambos de la Perla del Sur.

**Serafín Cueto Leiva**, Corresponsal

VAPORES DE TRAVESIA

"COMPAÑIA DEL PACIFICO"
MALA REAL INGLESA

El lujoso trasatlántico de 23.800 toneladas de desplazamiento.
"ORCOMA"

Tenemos en este buque espléndidos marotes vacantes para primera y segunda clase y excelente acomodo para tercera clase. Saldrá fijamente el día 20 de Octubre, para:

VIGO, LA CORUÑA
SANTANDER, LA PALLICE, ROCHELLE y LIVERPOOL.
COMODIDAD, CONFORT, RAPIDEZ Y SEGURIDAD

PROXIMAS SALIDAS
Para ESPAÑA, FRANCIA e INGLATERRA
Vapor ORIANA, 6 de Octubre.
Vapor ORCOMA, el 20 de Octubre.
Vapor ORTEGA, el 3 de Noviembre.
Vapor ORITA, 17 de Noviembre.
Vapor OROPESA, 8 de Diciembre
Vapor OROYA, 22 de Diciembre.

Para COLON, puertos de PERU y de CHILE y por el ferrocarril Trasandino a Buenos Aires.
Vapor ESSEQUIBO, el 13 de Septbre.
Vapor ORTEGA, el 19 de Septiembre.
Vapor ORITA, 3 de Octubre.
Vapor EBRO, 11 de Octubre.
Vapor OROYA, 7 de Noviembre.
Vapor ESSEQUIBO, 8 de Noviembre.
Vapor ORIANA, 21 de Noviembre.

Para NUEVA YORK
Salidas mensuales por los lujosos trasatlánticos EBRO y ESSEQUIBO. Servicio regular para carga y pasaje, con trasbordo en Colón a puertos de Colombia, Ecuador, Costa Rica y Nicaragua, Honduras, Salvador y Guatemala.

DUSSAQ Co., Ltf.
Oficios 30. Teléfono A-6540 A-7218.

COMPAÑIA HAMBURGUESA
(Hamburg-Amerika-Linie)

VIAJE EXTRAORDINARIO A LA. ISLAS CANARIAS, CORUÑA, SANTANDER PLYMOUTH Y HAMBURGO.
Vapor TOLEDO, fijamente el 20 de Octubre.
PROXIMAS SALIDAS PARA: CORUÑA, SANTANDER, PLYMOUTH Y HAMBURGO
Vapor HOLSATIA, fijamente el 30 de noviembre.
PROXIMAS SALIDAS PARA: VERACRUZ Y TAMPICO
Vapor HOLSATIA, noviembre 7.
PRECIOS MUY REDUCIDOS EN 1a. y 2a. CLASE.
3a. Clase PARA CANARIAS $72.00. PARA ESPAÑA, $87.30 INCLUSO TODOS LOS IMPUESTOS.
Para más informes, dirigirse a: LUIS CLASING, SUCESOR DE HEILBUT & CLASING
SAN IGNACIO, 54, ALTOS, APARTADO 729, TELEFONO A-4878.
4434 alt my.

UNA NOCHE A
El Paso,
(Tex.)
EN EL
'Sunset Limited'

Sale de New Orleans a las 12:35 p. m. Llega a "El Paso", Tex., a las 9:00 p. m.

Este tren lleva carro Club, con Barbería, Baño y Valet, como también carro de observación, con baño para señoras, manicurista, camarera y Biblioteca.

Durante el viaje disfrute del excelente servicio que ofrece el carro comedor de la Southern Pacific.

"The Argonaut", otro excelente tren para El Paso, Tex. Sale de New Orleans a las 11 p. m.

Para más informes, dirigirse a

Oficina de Pasajes:
Telf.: A-3032.
Manzana de Gómez.
Departamento 307.

Southern Pacific Lines
R. MENENDEZ, Agente General.—HABANA

VA UD. A EUROPA ESTE AÑO?

THE WHITE STAR LINE
y
RED STAR LINE
(INTERNATIONAL MERCANTILE MARINE COMPANY)
De NEW-YORK a SOUTHAMPTON, CHERBOURG, PLYMOUTH, AMBERES

Son las líneas indiscutiblemente predilectas de los que viajan y las preferidas de la buena Sociedad Cubana que acostumbra visitar a Europa todos los años.

Con sólo mencionar el nombre de los lujosos y grandes trasatlánticos:

MAJESTIC OLIMPIC HOMERIC y BERGENLAND
56.551 Tons. 46.439 Tons. 34.356 Tons. 27.200 Tons.

Significa viajar gozando de cuanto puede ofrecer los mejores Hoteles palacios del Mundo.

Puede usted combinar su viaje saliendo de la Habana por los hermosos y cómodos vapores

MONGOLIA MANCHURIA y FINLAND
26.700 Tons. 26.700 Tons. 22.500 Tons.
de la PANAMA PACIFIC LINE.

NOTA: No olvide que mientras más temprano haga usted su reservación más fácil le es conseguir la clase de Cámara que desee.

Para informes dirigirse a los Agentes Generales
THE BACARISSE STEAMSHIP AGENCY
OFICIOS 18. HABANA TELF. A-7900.
Ind. Alt

M.E.C.D. 2016

# MISCELANEA


## HARINA CRIOLLA

"La Central Molinera"

Paquete de una libra.

## PRODUCTO CUBANO

Unico en su clase

de la Fábrica al consumidor

su envase.

Pídala en las buenas casas de

víveres.

E. 2450 12d 12



**NECESITAMOS 10.000 PERSONAS**

QUE QUIERAN SABER INGLES EN POCAS SEMANAS GARANTIZAMOS MAGNIFICO RESULTADO. PIDA INFORMACION HOY. INSTITUTO UNIVERSAL (D. 56) 128 E. 86 ST. NEW YORK, N. Y.



## SANATORIO "DR. PEREZ-VENTO"

**Enfermedades nerviosas y mentales.** Para Señoras, exclusivamente. Calle Barreto, núme ro 62, Guanabacoa.

E. 2350 Ind. 1 Oct.


SE compran 20 jaulas vía estrecha para vía de 30 pulgadas. Avisar Apartado 929
45365 15 oc.

Surtido completo de los afamados BILLARES marca "BRUNSWICK".

Hacemos ventas a plazos.

Toda clase de accesorios para billar. Reparaciones. Pida catálogos y precios.

Hartmann Baja 2. Santiago de Cuba. O'Reilly, 102. Habana.

E. 2318 Ind. 1 Oct.



## LAMPARAS

LAS

**DORAMOS**

**REPARAMOS**

**REFORMAMOS**

**MODERNIZAMOS**

## LA INSULAR

**Reina 113.**

**Telf. A-3323.**

E. 2288 Ind. 1 Oct.

DEPARTAMENTO DE COLCONETAS, COLCHONES, COJINES, ETC.

De todos estos artículos presenta "El Encanto" la más extensa y flamante variedad.

A los precios más módicos.

Colchonetas, surtido completo de tamaños y calidades, desde $1.80.

Colchones, de varias clases, altos y bajos, desde $7.00.

Edredones ("confortables") de seda un gran surtido.

Cojines de Cretona, de otomano de seda, bordados, de terciopelo... Desde $1.50.

Cestos de mimbre para ropa usada, para viaje y otros usos, en todos los tamaños y formas, desde $1.75.

Mosquiteros de punto y de muselina, en todos los tamaños, desde $1.50.

Mosqueteros con aparato, en varias formas y tamaños, desde $5.00.

Mosquiteros sueltos, para aparatos, en todos los tamaños, de $2.50.

E. 2392 Ind. 1 Oct.

PELUQUERIA CABEZAS

**La más grande y mejor de la Habana**

Neptuno 38. Teléfono A-7034

Doce expertos peluqueros cortan la melena finamente en todos los estilos a $0.50.

Con ondulación Marcel y al agua, para ocho días de duración $1.00.

Masaje, arreglo de cejas, manicure, Champoo, a $0.50.

Tinturas ENNE Vegetal, la mejor de todas, todos colores, $5.00.

Rizo Permanente Garantizado, para un año y hecho en una sola hora, $15.00 y $20.00.

Servicio a domicilio con puntualidad por los más expertos operarios de la Peluquería

CABEZAS

E. 2312 Ind. 1 Oct.



MADAME GIL

Obispo, 86. Teléfono A-6977

PELUQUERIA DE SEÑORAS
ACADEMIA DE BELLEZA

Para lucir sus encantos con un "cachet" de distinción y juvenil belleza, consulten con Madame Gil el estilo de peinados y cortes de melenas que deben adoptar de entre sus modelos, siempre de última creación.

La falta de armonía entre el rostro y el arreglo de la cabeza, es signo de fealdad y mal gusto.

Esta casa garantiza siempre la perfección refinada de todos sus trabajos y dispone de 24 empleados bien especializados en los cortes, ondulaciones "Marcel" permanentes y al agua, masajes, limpieza del cutis, manicures, cejas, etc.

E. 2342 Ind. 1 Oct.


ZAPATOS
EN "LA JOVEN CHINA"

Florida 11, entre Misión y Gloria, se hacen zapatos muy elegantes a precios módicos. 32871 18 Otbre.

"LA PERLA"
Animas, 84.—Tel. A-8222
Dinero sobre alhajas.
La que menos interés cobra.
Joyas y Muebles.
—A como quiera.—

E. 2289 Ind. 1 Oct.

ALCOHOL

Se sirve alcohol a domicilio, por mayor y menor cantidad, de 40 grados, a $1.50 garrafón. Se sirve rápidamente. Llame al teléfono M-3596.

43884 14 oct.

LA CASA CHINA

De José Nip, zapatería. Abre su nuevo local, en la calle Neptuno 251 casi esquina a Hospital. Calzado fino de todas clases para caballeros, señoras y niños. Precios económicos. Calidad excelente. También se hace a la medida.

35620 4 Nbre.

UN comerciante extranjero en sellos de correo desea adquirir una cantidad de sellos de Cuba de UN PESO, Negro, con fotografía de Carlos Roloff. Manzana de Gómez, 414, entre 2 y 3 de la tarde. Teléfono M-5370.

45415 12 oct

SE LE OFRECE A LOS SEÑORES FERRETEROS

y maestros de obras e ingeniero, platos de carretillas tubulares iden de vagonetas. Dirección: Consejero Arango, 33. Teléfono M-9706. Cirilo González.

45275.—8 Nov.

SE admiten proposiciones para la explotación de 5 pozos de inmejorables aguas para vender en la Habana y sus barrios La finca está muy cerca de la Habana, en el kilómetro 15, donde darán informes en general, en la carretera de Managua.

45683 21 oct.

LIQUIDO, muy barato, un muestrario de vestidos, últimos modelos de París. Pueden verse en el Hotel Bristol, cuarto 330.

45211 12 oc.

# MISCELANEA


ENVASES DE CARTON
CESAREO GONZALEZ
Amistad 71 — Habana
Teléfono A-7982

E. 2319 Ind. 1 Oct.


COMPRO toda clase de lozas isleñas, de San Miguel, Lajas planas. Informan Luis F. Kobly. Manzana de Gómez 206, de 4 a 6 p. m. Teléfono A-0383.

44825 2 oc.

GRAN PELUQUERIA MARTINEZ

Solamente para señoras y niños

NEPTUNO 81. TELEFONO A-5039

(Un experto para cada servicio)

Los mejores y más elegantes cortes de melenas se hacen en esta casa. Las damas que deseen lucir sus manos bonitas, se las arreglan en la Peluquería MARTINEZ. No tenemos rival en nuestro giro para el masaje científico de la cara. Especialidad en la ondulaciNn Marcel y "Permanente". Tenemos expertos para el shampoo.

La Peluquería MARTINEZ tiene la representación exclusiva para toda la isla de Cuba de los famosísimos e inigualables Productos de Belleza MISTERIO, que son algo así como el complemento de la mujer bonita.

PELUQUERIA "MARTINEZ"
DE
CIRIA E HIJOS

Neptuno, 81 (entre Manrique y San Nicolás). Habana. Teléfono A-5039.

53382 31 dic


PIELES

Se arreglan y reforman Neptuno 139, altos. Teléfono U-5473.

43756 28 dic.

AVISO A LOS INDUSTRIALES Y PANADEROS

Por descontinuar el departamento de maquinaria liquido todas las existencias tales como maquinaria para panaderías y dulcerías tostadores y molinos para café, motores de petróleo gasolina y alcohol, molinos y cernidores para harinas, máquinas para lunch, etc., etc. J. M. Fernández Pacheco. Lamparilla 21. Habana.

2286 alt 15 d 1 oct.

## DIRECTORIO PROFESIONAL

### ABOGADOS Y NOTARIOS

FELIPE RIVERO Y ALONSO
Abogado y Notario
Aguiar, 73
Dptos. 710-11-12. Tel. M-1472

E. 2394.—Ind. 1 Oct.

Saúl Sáenz de Calahorra
Y
OSCAR QUINTANA
ABOGADOS

Se hacen cargo de toda clase de asuntos judiciales, tanto civiles como criminales y del cobro de cuentas atrasadas. Bufete Edificio Larrea. Deptos. 302 y 304. Empedrado y Aguiar. Telfs. A-5024, y M-5247.

E. 2366.—Ind. 1 Oct.

Dr. Elio Roselló Montaño
ABOGADO Y NOTARIO

Herencias. Divorcios. Asuntos hipotecarios, rapidez en el despacho de las escrituras con su legalización. Oficina: Empedrado 33. A-8502.

E. 2371 Ind. 1 Oct.

MARCAS Y PATENTES
DR. CARLOS GARATE BRU
ABOGADO

Cuba 19. Teléfono A-2434.

E 2395 Ind. 1 Oct.

MANUEL JIMENES LANIER
FERNANDO ORTIZ
OSCAR BARCELO
ABOGADOS
JUAN RODRIGUEZ RAMIREZ
ABOGADO Y NOTARIO

San Ignacio, 40, altos, entre Obispo y Obrapía. Teléfono A-3701

E 2386 Ind. 1 Oct.

ADOLFO CABELLO
ABOGADO

Lealtad 116 entre Salud y Dragones. Teléfono A-0327. Consultas de 9 a 11 a. m.

E. 2439 Ind. 1 Oct.

García, Ferrara y Diviñó

Abogados. Aguiar 71, 5o. piso. Teléfono A-2194. De 9 a 12 a. m. y de 2 a 5 p. m.

E 2181 ind 1 Sp.
E. 2388 Ind. 1 Oct.

Lcdo. Ramón Fernández Llano
ABOGADO Y NOTARIO

Habana, 57, teléfono A-9313.

E. 2354 Ind. 1 Oct.

DR. S. SANCHEZ COVIN
ABOGADO

Asuntos Hipotecarios, administración de bienes y capitales; herencias, divorcios y juicios ejecutivos. Habana, 72, altos. Teléfonos A-1351 y F.O. 1291. De 3 a 5 p. m.

E. 2428 Ind. 1 Oct.

### DOCTORES EN MEDICINA Y CIRUGIA

POLICLINICA INTERNACIONAL

Director: Dr. David Cabarrocas, Lealtad 143, entre Salud y Dragones. Teléfono A-0344 De 11 a. m. a 4 p. m. De 7 a 3 p. m. Primera atención médica con motivo de una consulta, reconocimiento, visita a domicilio, examen de Rayos X, análisis parcial orina, incisión, abceso, inyección intravenosa de Neosalvarsán o cualquier otra inyección, cura; corriente eléctrica, masaje aire caliente, pulverización vapor completamente gratis para pobres. Inyecciones especiales para Reumatismo, Anemia, enfermedades de la Piel Sífilis, Venéreas, fiebres en general, Tuberculosis, Cáncer, enfermedad de señoras, Corazón, Riñones, Hígado, Estómago e Intestino, sistema Nervioso, análisis completo de orina y análisis exudado para venéreos, aplicaciones de aparatos de Yeso, análisis sangre para Sífilis, raspado uterino, Partos y Cirugía en general. Se regala la medicina al pobre.

E. 2362 Ind. 1 Oct.

Dr. Enrique Fernández Soto
Y
Dr. CARLOS DE LEJARZA
AUXILIAR

Oídos, nariz y garganta. Consultas: lunes, martes y jueves de 2 a 4. Calle O, entre Infanta y 27. Telf. U-2465. No visita. El doctor Lejarza sustituye al Dr. Fernández Soto en su ausencia. Teléfono F-4836.

E. 2381 Ind. 1 Oct.

DR. CELIO R. LENDIAN

Consultas todos los días hábiles de 2 a 4 p. m. Medicina interna especialmente del corazón y de los pulmones. Partos y enfermedades de niños. Consulado 20. Teléfono M-2671.

E. 2367 Ind. 1 Oct.

DR. A. G. CASARIEGO

Catedrático por oposición de la Facultad de Medicina de los hospitales de París, New York, Calixto García y Clínica Covadonga. Especialista en enfermedades de las vías urinarias. Consultas de 2 a 6 p. m. Zenea (Neptuno) 125, bajos.

E. 2426 Ind. 1 Oct.

# PROFESIONALES

DR. FELIX PAGES
CIRUJANO DE LA QUINTA DE DEPENDIENTES
CIRUGIA EN GENERAL

Durante la ausencia del doctor Félix Pagés en los Estados Unidos, se hace cargo de su clientela, el doctor Manuel González Alvarez. Consultas, martes, jueves y sábados de 3 a 5 p. m. Apodaca, 3, altos, entre Cárdenas y Cienfuegos. Teléfono A-9102. Residencia particular: Calle I, entre 9 y 11, Vedado. Telf. F-2441.

E. 2384 Ind. 1 Oct.

Dr. Manuel González Alvarez
CIRUJANO DE LA ASOCIACION DE DEPENDIENTES
CIRUGIA EN GENERAL

Consultas de 3 a 5, martes, jueves y sábados. Apodaca 3, altos, entre Cárdenas y Cienfuegos. Teléfono A-9102. Residencia particular: Calle I entre 9 y 11 Vedado. Teléfono F-2441.

E. 2378 Ind. 1 Oct.

Dr. Abelardo Rodríguez Cuéllar

Especialista de enfermedades nerviosas y mentales del Dispensario Tamayo. Tratamientos especiales, eléctricos, naturistas y psíquicos, para las enfermedades nerviosas y mentales. Enfermedades de señoras, del estómago, pulmones, venéreas y de la sangre. Consultas de 2 a 4 de la tarde. Campanario 197. Teléfono A-7820.

E. 2406 Ind. 1 Oct.

Dr. MANUEL LOPEZ PRADES
MEDICO CIRUJANO

De las Facultades de Madrid y la Habana. Con 36 años de práctica profesional. Enfermedades de la sangre, pecho, señoras y niños, partos. Tratamiento especial curativo de las afecciones genitales de la mujer. Consultas diarias de 1 a 3. Gratis los martes y viernes. Virtudes, 110, bajos. Teléfono A-0226. Habana.

E. 2431 Ind. 1 Oct.

DR. LAGE

Estómago. Debilidad sexual. Diabetes. Afecciones de señoras, sifilíticas y venéreas. De 1 a 4 y a horas convencionales. Patria, 6, altos, Cerro. Telf. A-2751.

E. 2387 Ind. 1 Oct.

Dr. E. PERDOMO

Vías urinarias, estrechez de la orina, venéreo, hidrocele, sífilis, impotencia. Calle D y 11, Vedado de 1 a 4. Teléfono F-4822.

E. 2355 Ind. 1 Oct.

Dr. Alberto S. de Bustamante

Profesor de Obstetricia, por oposición. Especialidad partos y enfermedades de señoras. Consultas los lunes y viernes de 1 a 3, en la Clínica Bustamante-Núñez. Teléfono F-3057. Domicilio, 15 entre J. y K, Vedado. Teléfono F-1862.

E 2052 ind 26 agt.

CLINICA BUSTAMANTE-NUÑEZ

J y 11, Vedado, Cirugía General y especial. Partos, Rayos X y Laboratorio. Teléfono F-1184.

E 2051 ind 26 agt.

DR. S. PICAZA

De los Hospitales de París y New York. Enfermedades del Estómago, Intestinos e Hígado exclusivamente. Tratamientos especiales para las afecciones biliares y para la Constipación o estreñimiento. Examen a los Rayos X, de todos los pacientes. Horas de 2 a 4, o especiales, previo aviso. San Lázaro 246. Teléfono F-4918.

E. 2433 Ind. 1 Oct.

DR. B. VILA

Médico cirujano. Exclusivamente niños. Ayudante a la Cátedra de Patología y Clínica Infantil. Consultas diarias de 2 a 4 p. m. Carlos III, 209, esquina a Franco (altos). Teléfono U-5792.

E 2391 Ind. 1 Oct.

Dra. MARIA PEREZ GOVIN
MEDICA CIRUJANA

Médica de la Facultad de la Habana y Hospital Broca de París. Garganta, nariz y oídos. De 1 a 3. Telf. U-2439 San Miguel 152, antiguo.

E. 2380 Ind. 1 Oct.

Dr. Nicolás Gómez de Rosas

Enfermedades de señoras, cirugía en general, estómago y vías biliares; consultas de 3 a 5. San Lázaro 174, domicilio, Cerro 432. Telf. A-2560.

E 2243 Ind 15 sp

Dres. Alfredo G. Domínguez Roldán y
Manuel Viamonte Cuervo

Rayos X, Radium, Radioterapia profunda. Electricidad médica. Horas: de 1 a 4 p. m. Teléfono A-5049. Paseo de Martí número 32, Habana.

E 2255 ind 15 sp.

CLINICA DE ENFERMEDADES VENEREAS

Progreso, 14, altos, entre Aguacate y Compostela.

RECONOCIMIENTO GRATIS

Curación rápida y garantizada de todas las enfermedades venéreas. Precios módicos. Facilidades de pago.

E 2279 Oct. 27.

DR. GONZALO AROSTEGUI

Médico de la Casa de Beneficencia y Maternidad. Especialista en las enfermedades de los niños. Médicas y Quirúrgicas. Consultas de 12 a 2. G, número 116, entre Línea y 13, Vedado. Telf. F-4233.

E. 2394 Ind. 1 Oct.

Dr. REGUEYRA

Medicina interna en general especialmente en el artritismo, reumatismo, piel, (barros, eczemas y úlceras), dispepsia, colitis, neurastenia, neuralgias, parálisis y demás enfermedades nerviosas. Consultas de 1 a 4 (Jesús del Monte 601-A, entre San Mariano y Vista Alegre).

E. 2317 Ind. 1 Oct.

DR. PEDRO A. BOSCH

Medicina y Cirugía. Con preferencia, partos, enfermedades de niños, del pecho y sangre. Consultas de 2 a 4. Aguiar 11, teléfono A-6488.

E. 2365 Ind. 1 Oct

Dr. ABELARDO LABRADOR

Monte 74, entre Indio y San Nicolás. Consultas gratis de 8 a 12 a. m. Pagos de 3 a 5. Especialidad enfermedades de señoras, partos, venéreos y sífilis, pulmones, corazón y riñones, en todos sus períodos. Inyecciones intravenosas. Neosalvarsán, etc. Avisos teléfonos A-0801, U-2256.

E. 2358 Ind. 1 Oct.

DR. RICARDO ALBALADEJO

Especialidad en vías urinarias. Tratamiento especial para la blenorragia, impotencia y reumatismo. Electricidad Médica y Rayos X. Prado 62, esquina a Colón Consultas de 1 a 5. Teléfono A-3344.

E 2168 ind 1 sep.
E. 2375 Ind. 1 Oct.

DR. J. LYON

De la Facultad de París. Especialidad en la curación radical de las hemorroides, sin operación. Consultas de 1 a 3 p. m. diarias. Correa esquina a San Indalecio, Jesús del Monte.

E. 2385 Ind. 1 Oct.

CORPORACION CLINICA
Teniente Rey, 78
Teléfonos A-7915 y M-2364

Procedimiento especial en la curación de las ALMORRANAS sin dolor ni OPERACION, pudiendo el enfermo continuar sus trabajos diarios. Tratamiento de la DEBILIDAD SEXUAL e IMPOTENCIA. Nerviosismo, etc. Vías urinarias, corazón y mentales. Estómago, pulmones y del riñón (hígado). Afecciones generales. Médicos especiales para los tratamientos, diagnósticos y curaciones. Cirugía y Medicina en general. (PARTOS) etc. Consultas de 1 a 5 p. m. y de 7 a 9 de la noche.

TODAS LAS CONSULTAS $2.00

Neosalvarsán y para diabéticos, eczemas, úlceras y demás enfermedades. Tatuajes, manchas, arrugas, verrugas, etc., son quitadas rápidamente.

TENIENTE REY NUM. 78.

E. 2361 Ind. 1 Oct.

DR. SALVADOR LAUDERMAN

Médico de la Asociación Canaria. Medicina en General, especialmente enfermedades del sistema nervioso, sífilis, venéreo y tuberculosis pulmonar. Consultas: diarias de 1 a 3, p. m. en Santa Catalina 12, entre Delicias y Buenaventura, Víbora. Teléfono X-1040. También recibe avisos en Jesús del Monte 562, esquina a Vista Alegre, teléfono I-1703.

E. 2356 Ind. 1 Oct.

# PROFESIONALES

Dr. J. A. Hernández Ibáñez
ESPECIALISTA Y CIRUJANO DE VIAS URINARIAS DE LA ASOCIACION DE DEPENDIENTES Y GENITO-URINARIAS DE SEÑORAS, DEL DISPENSARIO TAMAYO

Enfermedades venéreas: Cistoscopía; Cateterismo de los Uréteres. Tratamiento y Cirugía de las Vías Urinarias. Domicilio, Paseo, núm. 274, altos, entre 27 y 29, Vedado. Teléfono F-5716. Consultas: Neptuno número 78, esquina a Manrique. De 7 1/2 a 9 a. m. y de 3 a 6 p. m. Teléfono A-5469.

E. 2353 Ind. 1 Oct.

DOCTOR STINCER

CATEDRATICO DE ANATOMIA TOPOGRAFICA DE LA FACULTAD DE MEDICINA. CIRUJANO DE LA QUINTA COVADONGA. CIRUGIA EN GENERAL.

Consultas, Lunes, Jueves y Sábados; los demás días previo aviso, de 2 a 4. Calle M número 4, Vedado. Teléfono F-2213.

E. 2352 Ind. 1 Oct.

CORPORACION CLINICA
Teniente Rey, 78
Teléfono A-7913 y M-2364

Médicos especialistas para los tratamientos, diagnósticos y curaciones. Enfermedades de señoras y niños (DE LOS OJOS) garganta, nariz y oídos. Tuberculosis, asma, reumatismo, sangre y piel, etc. Blenorragia y sífilis. Corrientes y masajes eléctricos. Rayos X. Análisis en general (orina completo $3.50), Medicina y Cirugía en general.

TODAS LAS CONSULTAS $2,000

Consultas de 1 a 5 p. m. y de 7 a 9 (noche). Empleo de aparatos y reconocimiento general, $5.00. (Asistencias por semanas a plazos).

Neosalvarsán y para diabéticos. Ulceras, Eczemas y demás enfermedades. Tatuajes, manchas, arrugas, etc., son quitadas rápidamente y por nuevos procedimientos.

Servicios de Cirujanos, parteros y comadronas.

TENIENTE REY NUMERO 78.

E. 2361 Ind. 1 Oct.

DR. ANTONIO CASTELL

Curación de las enfermedades de las Encías en sus primeros periodos. Caries Dental en todos sus grados. Extracciones y trabajos artificiales por métodos modernos y rápidos. Vacuna-Autógena. Radium Electricidad Médica. Consultas y operaciones de 8 a 11 y de 1 a 5. Estrella 45. Teléfono A-9869.

E. 2436 Ind. 1 Oct.

POLICLINICA ZEQUEIRA

Curación radical de la tuberculosis en todos los períodos con inyecciones especiales usadas solo en esta Policlínica. Tratamiento moderno y eficaz para las enfermedades del estómago, piel, sangre, anemia y desnutrición. Curación rápida del asma y reumatismo por la vía intravenosa. Consultas $5.00; de 8 a 11 a. m. de 1 a 3 y de 3 a 5 p. m. todos los días. Martes, jueves y sábados, gratis para los pobres. Policlínica Zequeira, Reina 78, teléfono A-1031.

E. 2359 Ind. 1 Oct.

DR. GONZALO PEDROSO
CIRUJANO DEL HOSPITAL MUNICIPAL DE EMERGENCIAS

Especialista en vías urinarias y enfermedades venéreas. Cistoscopía y Cateterismo de los uréteres. Cirugía de vías urinarias. Consultas de 10 a 12 y de 3 a 5 p. m. en la calle de Avenida de la República 254.

E. 2291 Ind. 1 Oct.

INSTITUTO CLINICO

NEPTUNO 208. ENTRE OQUENDO Y SOLEDAD, TELF. U-3987.

Curación radical de las almorranas sin operación ni dolor. Eczemas. Inyecciones intravenosas para tuberculosis, impotencia, neurastenia, etc., 606 y secretas. Análisis orina $2 y $3. Reconocimientos, $3.00 y con aparato, $5.00.

E. 2396 Ind. 1 Oct.

Dra. NIEVES FELIU RUIZ
MEDICO CIRUJANO

Enfermedades de señoras y niños, atiende a partos. Va al campo. Visitas a domicilio. Obrapía 107 altos. Teléfono M-4498.

E 2075 23 oct.

DR. JOSE G. RIVERO

Especialista en enfermedades de los pulmones, corazón y estómago. Tratamiento especial de la tuberculosis por inyecciones especiales. Enfermedades de la sangre. Reconocimiento $5.00. Para pobres: martes, jueves y sábado, gratis. Consultas de 3 a 5, todos los días en Reina 78, esquina a Lealtad. Teléfono A-1081.

E. 2360 Ind. 1 Oct.

Dra. MARIA GOVIN DE PEREZ
MEDICA CIRUJANA

De la Facultad de la Habana, Escuela Práctica y hospital Broca de París. Especialista en enfermedades de señoras, partos y cirugía. Teléfono U-2439, San Miguel 152 antiguo.

E. 2397 Ind. 1 Oct.

DR. J. B. RUIZ

De los hospitales de Filadelfia, New York y Calixto García. Especialidad vías urinarias, sífilis y enfermedades venéreas. Examen visual de la uretra, vejiga y esteterismo de los uréteres.

SAN LAZARO 221-C. De 1 a 3

E. 2398 Ind. 1 Oct.

DR. IGNACIO CALVO

Gervasio, 126, de 4 a 6. Teléfono U-5724. Enfermedades del recto y del colon. Tratamiento médico de las hemorroides.

E 2023 Ind 19 ag

DR. T. VALLEDOR

Especialista de la Escuela de París. Ayudante graduado de la Universidad. Enfermedades de niños. J. núm. 195, entre 19 y 21. Telf. F-2558. Consultas de 2 a 5.

E 2241 ind. 14 sep.

Dr. C. E. FINLAY F. A. C. S.
PROFESOR DE OFTALMOLOGIA
Especialista en Enfermedades de los Ojos y de los Oídos.

Calle 17 No. 42, altos, esquina a K., Vedado.

Teléfono F-2178.

Consultas de 11 a 12 y de 2 a 4 y por convenio previo.

E. 2357 Ind. 1 Oct.

ANALISIS DE ORINA

Completo dos pesos. Prado 62, esquina a Colón. Laboratorio Clínico Químico del doctor Ricardo Albaladejo. Teléfono A-3344.

E. 2376 Ind. 1 Oct.

DR. MANUEL GALIGARCIA

Cinco años de interno en el Hospital Nacional Calixto García, Ayudante por oposición de la Facultad de Medicina. Especialista de la Asociación Canaria. Enfermedades nerviosas y mentales. Consultas y reconocimientos, $5.00, de 3 a 5 diarias. En la Calle J núm. 211, bajos, entre 21 y 23, en el Vedado. Teléfonos: F-2775 y F-5885.

E. 2373 Ind. 1 Oct

DR. GUILLERMO LOPEZ ROVIROSA

Especialista en enfermedades mentales y nerviosas, incluyendo las de los órganos sexuales (pérdidas, debilidad, impotencia). Alteraciones del funcionamiento de las Glándulas internas, Estómago e Intestinos, Pulmones, Enfermedades de la piel, incluyendo las del cuero cabelludo y calvicie. San Lázaro 468, entre Infanta y D. De 5 a 7. (domingos de 4 a 6). Teléfono U-3221. A los enfermos del interior se envía a petición un cuestionario impreso.

E. 2441 Ind. 1 Oct.

DR. ADOLFO REYES

Estómago e intestinos, exclusivamente. Consulta y tratamientos de 8 a 10 1/2 a. m. en su gabinete, Lamparilla 74, bajos. Desde el 2 del mes de octubre Residencia en Santa María del Rosario. Teléfono 12-3. Larga distancia.

E. 2436 Ind. 1 Oct.

"POLICLINICA HABANA"
Suárez 32. Teléfono M-6233.
DIRECTOR FACULTATIVO
DR. FORTUNATO C. OSSORIO

De Medicina y Cirugía en general. Especialista para cada enfermedad. Consultas de 1 a 5 de la tarde y de 7 a 9 de la noche. Consultas especiales, dos pesos. Reconocimientos $3.00. Enfermedades de señoras y niños. Garganta, nariz y oídos. (OJOS). Enfermedades nerviosas, estómago, corazón y pulmones, vías urinarias, enfermedades de la piel, blenorragia y sífilis, inyecciones intravenosas para el asma, reumatismo, tuberculosis, obesidad, partos, hemorroides, diabetes, y enfermedades mentales, etc. Análisis en general. Rayos X, masajes y corrientes eléctricas. Los tratamientos y sus pagos a plazos. Teléfono I-6283.

E. 2363 Ind. 1 Oct.

# PROFESIONALES

DR. JOSE LUIS FERRER
CIRUJANO DE LA ASOCIACION DE DEPENDIENTES

Afecciones venéreas, vías urinarias y enfermedades de señoras. Martes, Jueves y Sábados, de 3 a 5 p. m. Virtudes 143 1/2, bajos. Telf. A-4364.

E. 2382 Ind. 1 Oct.

DR. RAMIRO CARBONELL
MEDICO DE VISITA DE LA QUINTA DE DEPENDIENTES

Especialista en enfermedades de niños. Medicina en general. Consultas de 3 a 4. Escobar 142, teléfono A-1336. Domicilio: Calzada de la Víbora 686. Teléfono I-2974.

E. 2377 Ind. 1 Oct.

DR. JOSE VARELA ZEQUEIRA

Catedrático de Anatomía de la Escuela de Medicina, Director y Cirujano de la Casa de Salud del Centro Gallego. Ha trasladado su gabinete a Gervasio, 126, altos, entre San Rafael y San José. Consultas de 2 a 4. Telf. U-5410.

E. 2369 Ind. 1 Oct.

DR. A. V. DAUSSA

Medicina en general. Especialmente vías respiratorias y digestivas. Consultas de 1 a 3 p. m. San Miguel 147, U-4880. Pobres verdaderos, 12 y media a 1, martes, y sábados.

E. 2432 Ind. 1 Oct.

DR. J. M. VERDUGO
ESTOMAGO E INTESTINOS

Curación radical de la úlcera estomacal y duodenal y de la Colitis en cualquiera de sus períodos, por procedimientos especiales. Consultas de 2 a 4 de la tarde. Teléfono A-4425. Prado, 60, bajos.

E. 2374 Ind. 1 Oct.

Dr. Francisco Javier de Velasco

Afecciones del corazón, pulmones, estómago e intestinos. Consultas los días laborables, de 12 a 2. Horas especiales, previo aviso. Salud 34. Telf. A-5418.

E. 2383 Ind. 1 Oct.

DR. CABRERA
RADIOLOGIA EXCLUSIVAMENTE

Rayos X, Radium. Radioterapia profunda. Corrientes. Radiografías a domicilio. Antiguo gabinete "Alamilla", San Miguel 116. De 2 a 6.

E 1968 Ind 1 ag.
E. 2427 Ind. 1 Oct.

DR. JOSE ALFONSO
Especialista del Centro Asturiano
NARIZ, GARGANTA, OIDOS Y OJOS.

Calzada del Monte 386. Consultas de 2 a 4. Teléfono M-2330.

E. 2370 Ind. 1 Oct.

DR. ABRAHAM PEREZ MIRO
MEDICO CIRUJANO

Animas 113, entre Campanario y Perseverancia. Consultas de 3 a 5. Teléfono A-9203.

E. 2389 Ind. 1 Oct.

DR. GUTIERREZ LEE
MEDICO CIRUJANO

Consultas de 3 a 5. Gervasio 168. Teléfonos A-3684 y F-1070.

E. 2430 Ind. 1 Oct.

### CIRUJANOS DENTISTAS

Dr. L. SAEZ MORENO
CIRUJANO DENTISTA

Consultas: Todas las noches, de 8 a 11. Por el día: hora fija a cada cliente. Trabajos rápidos y garantizados y económicos. J. C. Zenea (Neptuno), 234, entre San Francisco y Espada. Tel. U-1986.

2283 30 d 2 oct

MODERNA CLINICA DENTAL DEL DR. RAMON GUALDA

Cirujano dentista de la Cruz Roja Nacional. Especialidad en extracciones y enfermedades de encías. Trabajos de mecánica a precios moderados. Horas fijas para cada cliente. Cerro 492, altos, frente a la Quinta Covadonga. Telf. A-6744.

2223 30 d 9 sp.

DR. PEDRO R. GARRIDO
CIRUJANO DENTISTA

Por las Universidades de Madrid y Habana. Especialidad en enfermedades de la boca que tengan por causa afecciones de las encías y dientes. Dentista del Centro de Dependientes. Consultas de 9 a 11 y de 12 a 3 p. m. Muralla 82, altos. Teléfono A-5260.

E 2280 Ind 24 sp

DR. GUERRERO DELANGEL
DENTISTA MEJICANO

Técnico especial para extracciones. Facilidades en el pago. Horas de consultas de 3 a. m. a 8 p. m. A los empleados del comercio, horas especiales por la noche. Trocadero 68-B, frente al café El Día. Teléfono M-6395.

E. 2364 Ind. 1 Oct.

DR. ARTURO ALBERNI

Neptuno 177 1/2, (bajos) encontrará usted garantía, economía y rapidez; cualidades que le enaltecen como dentista graduado en Baltimore y Habana. Consultas de 8 a. m. a 3 p. m.

E. 2372 Ind. 1 Oct.

DR. VALDES MOLINA
CIRUJANO DENTISTA

Avenida de Italia núm. 34, entre Virtudes y Animas. Telf. A-8583. Dentaduras de 15 a 30 pesos. Trabajos se garantizan. Consultas de 8 a 11 y de 1 a 9 p. m. Los domingos, hasta las dos de la tarde.

E2003 Ind 15 sp.

Dr. ALBERTO COLON
CIRUJANO DENTISTA

Especialidad: carie dental, rápida curación en dos o tres sesiones por dañado que esté el diente. Tratamiento de la PIORREA por la Fisioterapia bucal. Hora fija a cada cliente. Consultas de 9 a 5 p. m. Compostela 129, altos, esquina a Luz.

E. 2429 Ind. 1 Oct.

### ORTOPEDICOS

EMILIO P. MUÑOZ

Ortopédico: Lazcano 138 (antes Manrique) teléfono A-9559, faja Especial para hernias, Vientre, Colon, etc. y aparatos para toda clase de imperfecciones; 20 años establecido.

E 2437 Ind 19 oc

### OCULISTAS

DR. A. C. PORTOCARRERO
OCULISTA
GARGANTA, NARIZ Y OIDOS
Consultas de 12 a 4.

Para pobres, de 12 a 2. Honorarios módicos. San Nicolás 52. Teléfono A-8627.

E. 2368 Ind. 1 Oct.

DR. HORACIO FERRER
ESPECIALISTA EN ENFERMEDADES DE LOS OJOS

Consultas a horas previamente concedidas, $10.00. Consultas de 2 a 5 de la tarde, 5 pesos. Avenida de Wilson y L, Vedado, Teléfono F-4831.

E. 2390 Ind. 1 Oct.

Dr. JOSE HERNANDEZ
OCULISTA

Garganta, nariz y oídos. Consultas reconocimiento, 5 pesos, de doce a tres. Pobres, martes, jueves, sábado $2.00. Reina 72. Teléfonos A-1081. U-5919.

E. 2435 Ind. 1 Oct.

### QUIROPEDISTAS

QUIROPEDISTA "ALFARO"

de la Universidad Nacional, del Centro de Dependientes y Centro Gallego. Las operaciones de a $1 sólo de 7 a 9 a. m. Sin bisturí. Sin dolor. El resto del día, hasta las 7 p. m. precios convencionales. Especialidad en operaciones delicadas y peligrosas. 32 años sin herir una sola vez. Villegas 44. Teléfono M-5367.

P 590 30 d-10 oct.

### COMADRONAS FACULTATIVAS

MARIA NUÑEZ

Facultativa en partos. Comadrona del Centro Balear. Consultas para las asociadas y particulares, de 2 a 3 p. m. exclusivamente. San José 124, letra A.

E 2256 ind 17 st.

ANA MARIA V. VALDES
COMADRONA

Muchos años de práctica. Los últimos procedimientos científicos. Consultas de 1 a 4. Precios convencionales: 21 esquina a B. número 317. Vedado. Teléfono F-1252.

[illegible] ind 13 sep.

# GIROS DE LETRAS

J. BALCELLS Y CO.
S. en C.
San Ignacio Núm. 33

Hacen pagos por el cable y giran letras a corta y larga vista sobre New York, Londres, París y sobre todas las capitales y pueblos de España e Islas Baleares y Canarias. Agentes de la Compañía de Seguros contra incendios.

E. 2343 Ind. 1 Oct.

N. GELATS Y COMPAÑIA

103, Aguiar 103, esquina a Amargura. Hace pagos por el cable, facilita cartas de crédito y giran pagos por cable; giran letras a corta y larga vista sobre todas las capitales y ciudades importantes de los Estados Unidos, Méjico y Europa, así como sobre todos los pueblos de España. Dan cartas de crédito sobre New York, Londres, París, Hamburgo, Madrid y Barcelona.

E. 2337 Ind. 1 Oct.

CAJAS RESERVADAS

Las tenemos en nuestra bóveda, construída con todos los adelantos modernos y las alquilamos para guardar valores de todas clases bajo la propia custodia de los interesados. En esta oficina daremos todos los detalles que se deseen.

N. GELATS Y COMPAÑIA
BANQUEROS

E. 2338 Ind. 1 Oct.

ZALDO Y COMPAÑIA
Cuba números 76 y 78

Hacen giros de todas clases sobre todas las ciudades de España, y sus pertenencias. Se reciben depósitos en cuenta corriente. Hacen pagos por cable, giran letras a corta y larga vista y dan cartas de crédito sobre Londres, París, Madrid, Barcelona y New York, New Orleans, Filadelfia y demás capitales y ciudades de los Estados Unidos, Méjico y Europa, así como todos los pueblos.

E. 2340 Ind. 1 Oct.

# (A) ALQUILERES DE CASAS

## 1.—Habana

EN sesenta y cinco y setenta pesos, alquilo los pisos primero y segundo de Cárcel 27 esquina a San Lázaro, vista a Prado y Malecón.
45836 16 oc.

EN $40 altos Corrales 226, con sala, saleta, 3 cuartos. En $65 altos Jesús María 73 entre Compostela y Habana. Sala, saleta, comedor, 4 cuartos. Informan Belascoaín 648, altos. M-6647.
45825 13 oc.

SE alquilan los modernos altos de Rayo No. 62, entre Reina y Estrella, cuatro habitaciones y demás servicios. Precio: sesenta y cinco pesos. La llave en los bajos. Informan Cárdenas 62, altos.
45828 17 oc.

TROCADERO 31, bajos. Se alquilan en $90; se componen de sala, comedor, tres habitaciones y servicios. La llave en Amistad 6, altos. Informan J. Balcells y Ca., S. en C. San Ignacio 33. Tel. A-2766.
45810 16 oc.

ALQUILO segundos pisos, Neptuno 160 y 163, entre Escobar y Gervasio, uno cuatro y el otro seis cuartos, toda decorada, galería y terraza a la calle, tres baños y todos los adelantos. Prats. Neptuno 70. Tel. A-6537 45722 17 oc.

SE alquila el segundo piso de Reina 103, muy ventilado y abundante agua, con sala, comedor, cinco habitaciones y un espléndido baño. La llave e informes en los bajos. Teléfono A-3812. 45824 16 oc.

NEPTUNO 229

Se alquila entre Oquendo y Soledad, acabado de construir, el primer piso, casa con lujo de detalles, muy fresca y agua abundante. Se compone de sala, saleta, cuatro cuartos, baño intercalado, comedor, cocina, pantry y servicio para criados, limpieza escalera y luz de la misma por cuenta del propietario. Precio sin rebaja $95. La llave en la tienda. Informan: Teléfono A-4648.
45766 14 oc.

SOMERUELOS 49. Se alquila esta casa de una sola planta con sala, comedor y dos habitaciones; precio $40. Informan: J. Balcells y Ca. S. en C. San Ignacio 33. Teléfono A-2766. 45812 16 oc.

PARA el día primero de Noviembre, se alquila la casa Amistad 77 entre San José y Barcelona. Puede verse de 11 a 12 y de 4 a 6 de la tarde. Informan al lado en el 79.
45756 14 oc.

ALQUILO. Factoría 104, altos, frente a la Terminal. Sala, dos cuartos, baño intercalado, comedor, cocina gas, grande; calentador, servicios criados con entrada independiente para los mismos. Casa nueva, muy fresca $50. Llave alto del lado.
45757 13 oc.

A precios de situación. Alquilo casas de altos, por estrenar, situadas en el punto más fresco de la ciudad, con sala, comedor, tres cuartos, baño intercalado completo, agua caliente, cuarto de criados y servicios para los mismos. Pueden verse en Infanta y 25. Informes en Teléfono U-3682. M-1316.
45795 16 oc.

VILLEGAS 20 alquilo primer piso. Sala, gabinete, cuatro habitaciones completas, todos los servicios. Informan Egido 9. Teléfonos A-6455 y F-1763.
45768 15 oc.

PARA COMERCIO

Se alquila la casa Muralla 65, con frente por Compostela y por Muralla. Informes señor Fraga. Compostela y Muralla, café.
45778 26 oc.

SE alquila el segundo piso de San Nicolás 68 casi esquina Neptuno, compuesto de sala, comedor, 3 cuartos, buen baño, cocina de gas $65. Informan en La Casa de Enrique. Neptuno 74. Tel. M-6761
45818 14 oc.

SAN Lázaro 309. Se alquilan los frescos altos, compuestos de sala, comedor, dos habitaciones y servicios. La llave en la bodega. Informan: J. Balcells y Ca. S. en C. San Ignacio 33. Tel. A-2766.
45809 16 oc.

SE alquila en Lealtad 158, una accesoria con agua, luz y servicios sanitarios. Precio de situación $20. Informan en la carnicería. 45816 16 oc.

INDIO 38. Se alquilan los altos, compuestos de sala, comedor y dos habitaciones; precio $34. La llave en el 34, bajo. Informan: J. Balcells y Ca. S. en C. San Ignacio 33 Teléfono A-2766. 45808 16 oc

SAN NICOLAS 67

Se alquilan los dos pisos altos, acabados de reformar, entre Neptuno y San Miguel. Son propios para academia y casa de familia. 45740 15 oc.

LAGUNAS 111, altos. Se alquilan en $60. Se componen de sala, comedor, tres habitaciones y demás servicios. La llave en los bajos. Informan: J. Balcells y Ca. S. en C. San Ignacio 33. Teléfono A-2766.
45811 16 oc.

NEPTUNO 131

Entre Lealtad y Escobar. Se alquila el primero y único piso alto, acera de la brisa, muy amplio y agua abundante. Se compone de recibidor, sala, cuatro habitaciones, baño, comedor, cocina, pantry y servicio de criados. Precio con fiador, $90. La llave en el mismo. Informes Teléfono A-4648. [illegible] 14 oc.

# ALQUILERES DE CASAS

SAN LAZARO 241, se alquilan modernos y ventilados bajos, compuestos de sala, saleta, cuatro amplias habitaciones, baño intercalado, gran comedor, patio y traspatio, cocina y calentador de gas, cuarto y servicio de criados. Informes en el principal. 45837 16 oc.

SE alquilan los amplios bajos de la casa Refugio No. 5, a media cuadra del Prado y cerca del Palacio Presidencial, propios para oficina, tienda de modas o consultorio médicos. Tel. F-4272. La llave en los altos. Informan en la calle 14 No. 4 entre Línea y Once.
45752 15 oc.

SE alquila la casa Empedrado 6, propia para establecimiento o depósito de mercancías. Las llaves, en la bodega de enfrente. Informan Aguiar 86, altos, bufete del doctor Arcos.
45711 16 oct.

SE alquila en $55 el piso principal de Cárdenas 7; tiene sala, comedor, dos cuartos, cuarto de baño y demás servicios. Las llaves en los bajos. Informa el doctor Pichardo, calle Aguiar 86, altos.
45707 16 oct.

SE alquila Aguacate 72 altos, entre Obispo y Obrapía, sala, saleta, tres habitaciones, baño, comedor, cocina, cuarto azotea, situación brisa Norte llaves bajos. Informan Banco Gallego. A-6758.
45716 14 oct.

SE alquilan los bajos de la casa San Lázaro 478 con sala, recibidor, tres cuartos, comedor al fondo, garage y servicios para criados. La llave en el "Cisne" esquina a M. Informan en Línea 80. Telf. F-4374.
45721 18 oct.

INDUSTRIA 53, entre Colón y Trocadero, casas nuevas, amplias, próximas Malecón, Prado, tranvías casa esquina, sala, saleta, cuatro cuartos, lavabos, comedor al fondo, baño completo, cocina gas, calentador, cuarto criado, lavabo y servicios $100 Informan en la misma 7 a 12 y 1 a 5 No se admite nada que cause ruido.
45725 15 oct.

SE alquila la casa Chacón 31 antiguo, del doctor Delfín, la llave en el café. Informes Salud 60. Teléfono A-8622.
45670 17 oct.

SE alquila el alto de Lealtad 125-A con sala, saleta, tres cuartos, comedor al fondo, baño completo y agua abundante, una buena habitación en la azotea, es casa moderna, a una cuadra de San Rafael, alquiler módico. Informan en La Filosofía. La llave en la bodega.
45664 19 oct.

SE alquila el alto de Concordia 156-C, compuesto de tres cuartos, sala y comedor al fondo, servicio intercalado, completo baño, casa moderna, alquiler cómodo, agua abundante. Informan en La Filosofía. La llave en la bodega
45665 19 oct.

CALLE DEL OBISPO

Se alquila en buena cuadra, de Compostela por arriba, en ventajosas condiciones un espacioso local con hermosa vidriera, armatostes y mostradores. Hay contrato. Dirigirse a A. B. C. Apartado 718.
45651 17 oct.

SE alquila la planta alta de Neptuno 11, inmediata al Parque Central, con zaguán, patio, escalera de servicio, bomba "Westco" y todas las comodidades propias para oficinas, casa de modas, dentista, etc. Informan en los bajos sombrerería "El Louvre".
45686 15 oct.

SE alquila el segundo piso de San Nicolás 183, cerca de Monte, dos cuartos, sala, saleta, comedor, baño, agua abundante, cocina de gas. Precio $50. Informan en la bodega de Lagunas y Belascoaín. Teléfono A-2229. La llave en la bodega de al lado.
45643 13 oct.

ALQUILO modernos altos Someruelos 57. Sala, saleta, 4 cuartos, dos cuadras del Campo Marte, cerca de la Terminal, mucha agua $60; en Reyes 10, sala, tres cuartos $34. Informan Flores 92. Teléfono I-5361.
45642 17 oc.

SAN LAZARO 170, ALTOS

Se alquila el primer piso alto de esta magnífica casa acabada de construir con sala, tres cuartos, baño lujoso intercalado, comedor, cocina, cuarto y servicio de criados, etc. Llave en los bajos. Informes A-2201.
45648 14 oc.

EN Ricla (Muralla) No. 37, A, esquina a Aguiar, se alquila el entresuelo. Es propio para médico, abogado o cualquier clase de oficina. Tiene servicio sanitario. Precio $50.00. Informan: García Tuñón, Aguiar y Muralla, teléfono A-2856.
45468 14 oct.

¡OJO!

Alquilo sala, comedor y cuarto con balcón a la calle y servicio intercalado independiente. Agua abundante. Hay motor. Zanja 118-A, (altos.)
45513 16 oct.

ZEQUEIRA 12, ALTOS

Alquilo casa moderna, sala, gabinete, saleta, dos cuartos, cocina amplia, en 45 pesos La llave bodega. Informes, Monte 350, altos, teléfono M-1365.
45493 13 oct.

LUJOSA Y BARATA CASA

Se alquilan los lujosos bajos de la letra B de la casa San José 124, entre Lucena y Marqués González, con sala, saleta, tres habitaciones, salón de comer, cuarto de criado y doble servicio sanitario con calentador. Informa señor Alvarez, Mercaderes 22, altos. El papel dice donde está la llave.

PROXIMO A LA TERMINAL

Se alquila el cómodo y ventilado primer piso de la casa Economía 58, con espaciosa sala, comedor, cuatro cuartos y doble servicios. No le falta nunca el agua. Informa el señor Alvarez, Mercaderes 22, altos El papel dice donde está la llave.
45577-81—13 oct.

PARA familia o industria, alquilo bajos Concordia 154, entre Oquendo y Soledad, sala, comedor, cuatro cuartos, baño, etc. Llave: primer piso. A-6523.
45509 14 Oct.

AMPLIA y nueva $45.00. Primer piso con sala, saleta, tres habitaciones 4x4, baño intercalado con calentador y cocina, Arbol Seco 57, entre Desagüe y Benjumeda. Dos cuadras de Infanta. Llave en la fonda. Dueño en San Lázaro 318, altos.
45588 13 oct.

MUY rebajado, alquilo segundo piso Mercaderes, 16, entre Obispo y Obrapía, sala, cinco habitaciones, baño, servicios, todo muy amplio. Llave: primer piso. A-6523.
45510 14 oct

ALQUILO Santiago 36, entre Pocito y Jesús Peregrino, altos, modernos independientes. Sala, comedor, cuatro cuartos, baño intercalado, dobles servicios. Llave altos, C., A-6523.
45511 14 oct

CASA DE TRES PLANTAS

Amplias salas, cuatro salones el bajo y primer piso y tres el segundo, que pueden dividirse, una hermosa terraza cubierta. Alquilo Habana, 207, cerca del desembarque Ward Line. Es muy fresca, propia para pequeño hotel u hospedaje. Llave allí informes Monte 350, altos, teléfono M-1365. 45494 16 oct

BLANCO 13

entre Colón y Trocadero. Se alquilan estos altos que son modernos, sala, saleta, tres cuartos, baño intercalado, cocina. Alquiler 60 pesos.
45477 14 oct.

ALQUILO los altos de San Rafael 107 A y 111, compuestos de sala, saleta, tres cuartos, baño intercalado, comedor, cocina de gas, cuarto y servicio de criados. Informan en el 107, bajos. 45377 16 oc.

CUBA 91. Se alquila la esquina para establecimiento; otro local para almacén, propio para vinos. Precio de situación.
45496 16 oct

ESTRELLA 115, ALTOS

entre Campanario y Lealtad, sala, comedor, seis habitaciones, balcón corrido, toda de azotea y fresca. La llave en la misma. El dueño en el chalet de 12 y 15. Vedado.

M.E.C.D. 2016

# CASAS DE GOMEZ MENA

## LAS MAS MODERNAS LAS MAS BARATAS

CALLE FRANCO
CALLE OQUENDO
CALLE DESAGUE
CALLE BENJUMEDA
PASAJE LLINAS Y BENJUMEDA
PASAJE Y CALLE STO. TOMAS

Pisos altos y bajos con sala, comedor, dos y tres habitaciones, baño completo, cocina, patio y servicio de criados. Precio de $35.00 a $50.00.

Departamentos altos y bajos independientes, con sala, cuarto, cocina, baño y patio. Precio de $26.00 a $28.00.

CALLE MANGLAR, CALZADA DEL MONTE Y CALLE LINDERO, frente al Mercado Unico, amplio local para establecimiento mercantil, alquiler de situación. También plantas altas y bajas con sala, comedor, dos y tres habitaciones, cocina, baño completo, recibidor, terraza interior y servicio de criados. Precio de $40.00 a $60.00. La llave en Lindero número 13. Bajos.

MATADERO No. 5, PISOS PRIMERO Y SEGUNDO DERECHA; con sala, recibidor, comedor, cuatro habitaciones, baño completo, cocina, cuarto y servicio de criados. Precio: $65.00. La llave en Lindero número 13, bajos.

MURALLA No. 59, PRIMER PISO, con diez espléndidas habitaciones, propio para numerosa familia o casa de huéspedes. Precio de situación.

CALZADA DE INFANTA, Manzana formada por las calles Plasencia, Desagüe, Pajarito y Peñalver, a tres cuadras de Carlos III, casas completamente nuevas, departamentos amplios en 3 esquinas, propios para establecimientos. Precios de situación. También pisos altos y bajos con dos cuartos, sala, cocina, baño completo y servicios sanitarios inmejorables. Precio: $35.00. Las llaves en poder del encargado.

CALLE BENJUMEDA ESQUINA A SUBIRANA, a una cuadra de Llinás, antes Santo Tomás, cerca de Infanta y Belascoaín. Pisos altos y bajos con dos o tres habitaciones, cocina, baño intercalado completo y dos patios. Precio: $40.00 y $45.00. También departamentos altos y bajos, con dos habitaciones, cocina, servicio y patio. Precio: $22.00 y $25.00. Las llaves en poder del encargado.

DOLORES No. 20 ENTRE LAWTON Y SAN ANASTASIO, VIBORA. Departamento bajo, con vista a la calle, compuesto de sala, un cuarto, cocina, baño y patio. Precio: $25.00. Departamentos interiores con sala, cuarto, cocina, baño y patio. Precio: $13.00 y $15.00. Para informes preguntar por la encargada.

HABANA No. 121 BAJOS ESQUINA A MURALLA. El mejor lugar de la zona comercial, hermosos bajos propios para establecimiento, almacén, oficina, etc. Precio razonable. La llave en los altos.

BARRIO DE REDENCION, MARIANAO, CALLE CUATRO No. 76-B, a media cuadra de los tranvías, casa de sala, comedor, tres habitaciones, baño completo intercalado, cocina y patio. Precio: $30.00. La llave en el No. 76-E.

CALLE CORTA LETRAS A Y B, a media cuadra de la Calzada de Cristina, casas de sala, comedor, dos cuartos, baño intercalado y patio. Precio: $35.00. La llave en Cristina No. 64-B.

DOS meses en fondo o fiador. Para informes preguntar por el encargado del grupo correspondiente o GOMEZ MENA, Habana número 121. Teléfono: M-7269.
E. 2348 Ind. 1 Oct.


## ALQUILERES DE CASAS

### EN CUARENTA Y CINCO PESOS

Aproveche la oportunidad de tomar en alquiler la espaciosa y ventilada casa, sin altos, calle de Agustín Alvarez número 10, a una cuadra del Nuevo Frontón y dos de Belascoaín, con sala, saleta, tres cuartos y demás servicios. Agua abundante. Informa señor Alvarez, Mercaderes 22, altos. El papel dice donde está la llave. 45580—13 oct.

SE alquilan los altos de Infanta número 106, entre San Rafael y San Miguel, compuestos de tres espléndidas habitaciones, sala, saleta, baño intercalado, hermosa terraza, un departamento en la azotea y todos sus servicios a la moderna. Informan, en San Miguel número 211, altos, esquina a Infanta. 45564.—17 oct.

SE alquila Infanta No. 57, altos, esquina a Estrella, compuesta de tres habitaciones, sala, saleta, baño intercalado completo, cocina de gas, cuarto y servicio de criados, azotea. Informes: Ramón G. Fernández. Infanta 47. Taller de Maderas de Buergo, Alonso y Ca. Teléfono U-1157. 45168 13 oc.

EN módico precio se alquilan los altos de Lucena núm. 13, compuestos de sala, comedor, dos cuartos y servicios sanitarios. Informan en Teniente Rey núm. 71, A-4395. 45443 16 oc

EN el Ensanche de la Habana, a una cuadra de Carlos III, se alquilan casas altas y bajas, modernas, con agua abundante y baño intercalado. Las llaves en Lugareño esquina a Pozos Dulces. Informes teléfono F. O. 7043. 45429 14 oc

SE alquilan los bajos de Consulado 69-B, con cuatro cuartos, sala, comedor y doble baño; es muy fresca; está entre Trocadero y Colón. 45413 16 oct

SE alquila la fresca casa calle Aguila número 16, casi esquina a Trocadero. La llave en el café de la esquina. Informan Monte núm. 5. 45420 19 oct

### MAGNIFICA OPORTUNIDAD

Se alquila un tercer piso con servicios y siete amplias habitaciones muy frescas, en la módica cantidad de sesenta pesos. Informan Oficios núm. 16, teléfono A-4258. 45437 15 oct

### CIENFUEGOS NUM. 12

Se alquila la planta baja de la casa calle Cienfuegos 12 entre Monte y Corrales, acera de la brisa, compuesta de sala, recibidor, tres habitaciones, cuarto de baño moderno, agua fría y caliente, comedor, cocina de gas, cuarto y servicio para criados, independiente. Informan en los altos del segundo piso. 45635 13 oc.

AGUIAR 43. Un hermoso alto moderno, a todo lujo, sala, saleta, tres cuartos, baño intercalado, comedor, cocina y servicio de criados; vale cien pesos, en ochenta. Informan en el mismo. 45416 14 oct

### HABANA 46

esquina a Cuarteles, se alquila el primer piso alto, casa nueva. Balcones a dos calles, sala, recibidor, comedor, hall, tres habitaciones, magnífico cuarto baño, cuarto criado con baño independiente. Condiciones: fiador y ser familia de moralidad. Pedir llaves e informes en O'Reilly 19, teléfono A-6318. 45565—13 oct.

### AMARGURA No. 31 ESQUINA A HABANA

Estos hermosos y frescos entresuelos, con nueve balcones a Habana y tres por Amargura, propios para oficinas, comisionista, consultorio médico o de abogado etc. Se alquilan en módico precio. Pueden verse de 8 a 11 a. m. y de 1 a 5 p. m. Informan en los altos. 45312.—13 Oct.

ALQUILO frente al parque una cuadra Carlos III, Lugareño 24, bajos. Sala, sala tres cuartos, comedor al fondo, baño intercalado, servicios, cuarto criados, módico precio. Informan: Mercaderes 27. A-6524. Llaves: bodega. 45221 13 oc.

### SE ALQUILA

San Ignacio esquina a Acosta, los altos, muy ventilados, compuestos de sala, saleta, cuatro cuartos, cocina de gas, baño intercalado con abundante agua, tiene bomba Prat. En la bodega. La llave su dueño de 2 a 4 en la misma. 45183 22 oc.

SE alquila Animas 177, altos, compuesta de cuatro habitaciones, sala, saleta, baño intercalado completo, cocina de gas y servicio de criados. Informes: Ramón G. Fernández. Taller de maderas de Buergo, Alonso y Ca. Tel. U-1157. 45165 13 oc.

SE alquila una accesoria en Oquendo 9, esquina Animas. Informa el encargado en la misma. 45276.—14 Oct.

SE alquila en Condesa No. 3, primer piso, con sala, comedor, tres cuartos, cocina de gas y servicios sanitarios modernos, de reciente fabricación. Informes en el segundo piso de la misma casa. 45239 13 oc.

SE alquila Infanta 43 D., altos, compuesta de terraza, sala, saleta, 5 habitaciones, baño intercalado, cocina de gas y servicio de criados. Informes: Ramón G. Fernández. Infanta 47. Taller de maderas de Buergo, Alonso y Ca. Teléfono U-1157. 45166 13 oc.

SE alquila Infanta No. 43, B., bajos, compuesta de portal, sala, saleta, tres habitaciones, baño intercalado y cocina de gas. Informes: Ramón G. Fernández. Infanta 47. Taller de maderas de Buergo, Alonso y Ca. U-1157. 45169 13 oc.

SE alquila Animas 177 A., altos, compuesta de tres habitaciones, sala, saleta, baño moderno completo y cocina de gas. Informes: Ramón G. Fernández. Taller de Maderas de Buergo, Alonso y Ca. Infanta 47. Teléfono U-1157. 45170 13 oc.

### OQUENDO NUM. 2

Altos de Merson Philip Corporation. Se alquila el piso alto de esta casa, compuesto de cuatro habitaciones y un salón de 8x8 próximamente, teniendo al frente una terraza a la calle de Oquendo. Tiene su servicio sanitario y cocina de gas. Las llaves en San Lázaro No. 291. Informes: San Pedro No. 6. Tel. A-9619 45248 15 oc.

CASA mucha agua abundante, primer piso, cuatro habitaciones, sala, saleta, baño intercalado, 4 cuartos, cuarto para criados con su servicio, se alquila en Santa Clara 12. Informes en la bodega. Casa Seroda. Alquiler moderado. 45179 14 oc.

ALQUILO en módico precio el alto de Gloria 48, sala, comedor, cuatro cuartos, servicios, agua abundante. Llave en bajo. Informan Belascoaín 121. 45109 13 oct.

## ALQUILERES DE CASAS

### HABANA NUM. 183

Se alquila el piso alto, izquierda, de esta hermosa casa, compuesto de cuatro amplios dormitorios, sala, saleta, comedor al fondo, baño completo, habitación y servicio de criados. Tiene agua en abundancia. Las llaves en el piso bajo, derecha. Informes: San Pedro 6. Tel. A-9619 45247 15 oc

SE alquila casa Jesús Peregrino 57, con sala, comedor y tres cuartos y cuarto de baño intercalado. La llave en 57 B. Teléfono F-1183. 45353 16 oc.

PERSEVERANCIA No. 10 altos, una cuadra del Malecón Sala, saleta, cuatro habitaciones, baño intercalado, comedor, servicio y cuarto de criados. La llave e informes: Consulado 101. Teléfono A-4108. 45006 14 oc

### MALECON NUM. 154 y 156

entre Aguila y Blanco. Se alquila la hermosa planta baja de esta moderna casa compuesta de cuatro amplios dormitorios, sala, saleta, hall, comedor al fondo, baño intercalado y dos habitaciones y servicio para la servidumbre. Las llaves en los altos. Informes San Pedro 6 Ramón Blanco Herrera. Tel. A-9619. 45246 15 oc.

SE alquila Estrella 73, altos, compuesta de sala, saleta, tres habitaciones, comedor, baño intercalado completo, cocina de gas, cuarto y servicio de criados. Informes Infanta No. 47. Ramón G. Fernández. Taller de Maderas de Buergo, Alonso y Ca. Teléfono U-1157. 45167 13 oc.

### PARA FAMILIA CORTA

Lujosa y fresca casita baja; terraza, sala, comedor, dos habitaciones, gran baño completo y cocina. También otra de tres habitaciones etc. Edificio Echeverría. Calzada y J., Vedado. Tel. F-1664. 45267 22 oc.

### APODACA 71 (ALTOS)

entre Revillagigedo y Aguila, sala, saleta, cuatro cuartos, comedor al fondo y servicios sanitarios modernos $65 y fiador. Dueño: Dr. Pazos, Oquendo y Concordia, en la botica de 5 a 7 p. m. 44559 14 oct.

ALQUILO en módico precio el alto de Marqués González entre Neptuno y Concordia, sala, comedor, tres cuartos, servicios Agua abundante. Llave en bodega. Informan Belascoaín 121. 45110 13 oct.

SE alquila Estrella 235, bajos, y Estrella 237, altos, compuestas cada una de tres habitaciones, sala, saleta, baño moderno y cocina de gas. Informes: Ramón G. Fernández. Infanta 47. Taler de maderas de Buergo, Alonso y Ca. Teléfono U-1157. 45171 13 oc.

SE alquila la casa calle de Oquendo 93 entre Desague y Peñalver, altos y bajos con sala, comedor y tres cuartos. Precio $40. La llave al fondo. Tel. F-1183. 45354 16 oc.

SE alquila y se vende una moderna y hermosa nave de cuatrocientos sesenta y cinco metros de superficie, en Damas 11; al lado la llave. Informan en Aguila 113, altos, el señor Bridat. 45143 15 oct

SE alquilan los altos de la casa Bayona número 9, casi esquina a Merced, tres cuartos, sala y saleta. La llave en el número 2. Informan en Muralla y Compostela. Peletería La Gran Señora. 44975 14 oct

EN 50 pesos altos y bajos nuevas en Salud, esquina a Hospital, lo más fresco de la Habana, con sala, tres cuartos, baño completo, cocina de gas y servicio, agua abundante con bomba Prat. La llave en el mismo. Informan: M-2004. 45271.—14 Oct.

SE alquilan en $65 los frescos y modernos altos de Gervasio núm. 108, entre San Miguel y San Rafael, compuestos de sala, comedor, tres habitaciones, baño intercalado, cocina de gas y servicios para criados. Informan en Teniente Rey núm. 71, A-4395. 45441 16 oc

SE alquilan casas nuevas en Jovellar entre Aramburu y Hospital, con todo el servicio moderno y de criados. Informes teléfono F. O. 7808. 45447 14 oct

SE alquilan los altos y bajos de Refugio 14 y 16, entre Prado y Consulado y los altos Hospital 3, entre Neptuno y Concordia. Informes teléfono F. O. 7808. 45446 14 oct.

SE alquilan los altos de la casa Animas número 73, compuestos de sala, comedor y tres habitaciones. Precio $65. Informan en Teniente Rey núm. 71, A-4395. 45442 17 oct

### RUBALCABA NUM. 6

Se alquila el hermoso piso alto de esta casa dotado de todas las comodidades para regular familia. Las llaves en la bodega de la esquina de San Nicolás. Informes: Dr. Arturo A. Vázquez. San Pedro 6. Teléfono A-9619. 45243 15 oc.

### CONDE NUM. 21

entre Picota y Bayona. Se alquilan los pisos alto y bajo de esta moderna casa, dotados de comodidades para regular familia. Las llaves en la bodega de la esquina de Bayona. Informes Dr. Arturo A. Vázquez. San Pedro No. 6. Teléfono A-9619. 45244 15 oc.

### PARA EMPRESA, BUFETE, NOTARIA, CONSULTORIO O FAMILIAS

Se alquila el espléndido piso alto, izquierda, de la hermosa casa calle San Pedro No. 24-26, con comodidades, para cualquiera de dichos usos. Cuenta con agua en abundancia tanto para el piso principal como para un departamento de cuatro habitaciones en la azotea. Tiene balcón corrido a todo su frente a San Pedro y Plazoleta de Luz. Las llaves en el piso alto, derecha. Informes Dr. Arturo A. Vázquez. San Pedro 6. Teléfono A-9619. 45245 15 oc.

### AGUIAR 101

Se alquilan oficinas muy frescas y espaciosas. Los señores comisionistas encuentran aquí todas las comodidades que necesiten. Precios de situación. 45004 21 oc.

### SAN JOSE 152-A

Se alquila el primer piso muy fresco y agua abundante, tres grandes habitaciones, sala y comedor, bonito decorado, servicio y cuarto de criada. Las llaves e informes en la bodega de Hospital o al teléfono U-5510. 44958 21 oct

## ALQUILERES DE CASAS

### SE ALQUILAN

Venga, vea unos ventilados altos, cómodos, con dos habitaciones grandes, comedor, cocina gas, luz eléctrica, servicio sanitario, baratos, radican e informan, Monte número 163. 43988 15 oct.

ALQUILO casas acabadas de construir, con toda clase de comodidades, a precios reducidos, manzana fondo de Emergencias, comprendida por las calles Hospital, Espada, Jesús Peregrino y Salud. La llave en la bodega "La Cubana", teléfonos U-2667 y U-4962. 41805 15 oct.

SE alquilan los bajos de la casa Zulueta 36-D entre Teniente Rey y Dragones, propios para oficinas o para una regular familia. Informes en Prado 111, de 9 a 12 del día. Teléfono A-1544. 45112 13 oct.

### SE ALQUILAN FRESQUISIMOS ALTOS

En $60.00. Blanco No. 50; sala, comedor, dos cuartos, cocina, otro cuarto más en la azotea que es un baño; llave en la bodega de Blanco y Animas; Dueño en Corrales 230 altos, solamente de 5 a 6 p. m. 43297 16 Oct.

SE alquila la casa Montoro número 36-B, Reparto Ensenada de la Habana, con sala, comedor, cuatro cuartos, baño intercalado y cocina de gas. Informan en el 36-A. Teléfono U-2321. 44743.—20 Oct.

SALUD 29, bajos, zaguán, sala, recibidor, cuatro habitaciones, comedor, cocina de gas y carbón, baño y servicio aparte de criados. Alquiler 80 pesos. La llave en los bajos. Informes teléfono F-1159. 45462 13 oct.

SE alquila la hermosa casa Gervasio 174, entre Salud y Reina. Informan en los altos. 45451 16 oct

ACOSTA 93, altos, a cuadra y media de Egido, escalera de mármol, sala, comedor, cuatro habitaciones, cocina, baño, y agua abundante con motor, alquiler 80 pesos. La llave en los bajos. Informes teléfono F-1159. 45461 13 oct.

ALQUILO San Francisco 59, altos, esquina Infanta, sala, cuatro cuartos, comedor, baño intercalado, cocina, servicios, cuarto criados, $70. Llaves bodega. Informan Mercaderes 27, A-6524. 45587—17 oct.

### SE ALQUILA

el primer piso de la hermosa casa Monte 36, con gran sala, recibidor, cuatro habitaciones, baño intercalado, comedor espléndido, cocina, servicio de criados. Es muy fresco. Precio económico. Informó en Monte 103. La Democracia. Teléfono A-4917.

Se alquilan los bajos de la casa Cienfuegos 62, con sala, saleta, cuatro habitaciones, baño intercalado, cocina y servicio de criados. Tiene un patio espléndido y es muy fresco. Precio de situación. Informan Monte 103. Teléfono A-4917. 45584—14 oct.

SE alquilan los altos y bajos de la casa Príncipe número 32, se componen de sala, comedor, tres habitaciones, baño moderno, cocina de gas. Informa: M. Rodríguez. Ricla, 23. Teléfono A-2706. 45326.—13 Oct.

SE alquila la esquina de Príncipe y San Francisco, para establecimiento con dos accesorias por San Francisco y todo el servicio sanitario completo. Informa: M. Rodríguez. Ricla 23. Teléfono A-2706. 45327.—13 Oct.

SE alquila el piso principal derecha de la casa calle de Empedrado número 31, se compone de sala, comedor, cinco habitaciones, baño y demás servicios. Informa: M. Rodríguez. Ricla 23. Teléfono A-2706. 45325.—13 Oct.

SE alquilan los altos y bajos de la casa Bayona, número 6, se componen de sala, tres habitaciones y servicios. Informan: Jesús María, número 10. Teléfono A-0569. 45324.—13 Oct.

SE alquila una casa con sala, comedor, tres cuartos, servicios y cocina en Lealtad, letra B, esquina a Salud, al fondo de la botica. La llave en la botica y en San José y Lealtad, bodega. La llave e informes. 45317.—13 Oct.

INDIO 14 casi esquina a Monte, se alquilan preciosos altos, compuestos de sala, saleta, cuatro habitaciones, comedor, cocina y calentador de gas, baño intercalado, agua abundante, cuarto y servicios criados. La llave en el 16. Encargado. Informes M-2603. 45339 14 oc.

### SE ALQUILA

Primer piso alto, cómodo, lujoso servicios inmejorables, abundante agua, sala y hall regios. Concordia 265, entre Infanta y Basarrate. Precio rebajado: noventa pesos. Informan: bodeguero. Infanta. Teléfono I-1364. 45320.—16 Oct.

SE alquilan los modernos altos de Rayo No. 62, entre Reina y Estrella, precio: sesenta y cinco pesos. La llave en los bajos. Informan Cárdenas 62, altos. 45385 14 oc.

### SE ALQUILA

Segundo piso alto, de la casa Lohengrin Palace, con sala, comedor, 4 habitaciones, cuarto de baño, cocina de gas, cuarto y servicio para criados independiente. Hay elevador y motor para el agua. Llave informes en la Joyería Lohengrin. Muralla y Egido. Habana. 45357 13 oc.

SE alquila Rayo 47 a cuadra y media de Reina, una casa con sala, saleta y dos cuartos, baño y cocina, $50. La llave al fondo. Teléfono F-1183. 45357 16 oc.

ALQUILO segundo piso Infanta 87, con recibidor, sala, terraza, comedor tres habitaciones, baño intercalado, cocina y servicio de criados. Informan y llaves en el 95 o U-2311. 45283 15 oc.

SE alquila la hermosa y fresca casa Suárez 116, bajos, compuesta de sala, saleta, cuatro cuartos, baño intercalado, cocina, servicios de criados y servicios sanitarios completos. Alquiler $65. Informan: Teléfono A-4358 y M-6263, altos Droguería Sarrá. 45544.—16 oct.

SE alquila en Condesa 38, planta baja, propia para garage de dos máquinas o para comercio chico, con departamento alto con tres habitaciones y servicios sanitarios. Informes en Condesa No. 3, segundo piso. 45238 13 oc.

SE alquilan los bajos de la casa de Concordia 52, entre Campanario y Perseverancia, compuestos de sala, comedor, 3 habitaciones, cocina y cuarto de baño con agua abundante. Informan en San Ignacio 25. José Rey Martínez. Teléfono A-4200. Las llaves en los altos en la misma. 45286.—18 Oct.

SE alquila en módico precio el alto de Lealtad 111 entre San Rafael y San Miguel. Tienen sala, recibidor, comedor corrido, 7 cuartos, baño intercalado, cuartos y servicios criados etc. Motor eléctrico para el agua. La llave bodega esquina. Informes F-4496. 45260 13 oc.

EN Infanta 22 esquina a San Miguel, acera de la sombra, se alquila un hermoso piso alto, compuesto de terraza, sala, saleta, cuatro habitaciones, precioso baño intercalado, comedor al fondo y cuarto con servicios de criados. Agua abundante fría y caliente. Informan en la bodega 45163 15 oc.

## ALQUILERES DE CASAS

ENORME piso $50. Segundo con sala, saleta, tres habitaciones 4x4, baño intercalado con calentador, comedor al fondo, cocina, cuarto y servicio de criados, agua abundante, Arbol Seco 55 entre Desagüe y Benjumeda. Dos cuadras de Infanta. Los bajos iguales $60. Llaves en la fonda. Dueño San Lázaro 318, altos. 45589 13 oct.

SE alquila el alto de Neptuno 175, moderna, con todas las comodidades. La llave en el bajo. Informes: Habana y San Juan de Dios, tercer piso. Edificio Ajuria. Sr. Nuño. 45360 12 oct

SE alquilan los altos de San Rafael 242 esquina a Infanta, compuestos de tres hermosas habitaciones, sala, saleta, baño intercalado, un espacioso comedor, espléndida terraza, una habitación para criados en la azotea, baño intercalado y todos sus servicios a la moderna. Informan: San Miguel 211 altos esquina a Infanta. 45068 14 oc.

SE alquilan en Jovellar 45 entre L y M dos departamentos modernos, compuestos de sala, comedor, cuatro habitaciones con baño intercalado, cocina y cuarto y servicio de criados. El mejor sitio de la Habana y renta moderada. La llave en la Quinta de al lado. Informan en Amargura 1, altos. Bufete de Cabrera. Teléfono A-3890. 44884 13 oc.

SE alquila barata la esquina Basarrate y San José, moderna propia para carnicería, lechería u otra industria cualquiera. Tiene mucha barriada. teléfono U-1227. 45157 13 oct

SE alquila la planta alta de la casa Subirana, esquina a Estrella. Sala, saleta, cuatro cuartos, doble servicio, muy fresca. No le falta agua. Tiene motor. En los bajos, la llave. 44765.—13 Oct.

SE alquilan los altos de Obispo 32, muy frescos y agua en abundancia, propios para una familia o dos matrimonios. 44967 24 oct

## 2.—Vedado

SE alquila planta baja F entre 27 y 29 acera sombra. Sala, 7 cuartos, comedor, cocina, pantry, tres baños, garage, cuarto chauffeur. La llave en los altos, alquiler: 140 pesos. Teléfonos A-4358 y M-6263. 45805 18 oc.

VEDADO. Se alquila la casa calle 15 entre H y G. Portal, sala, comedor, repostería, seis cuartos, dos baños, sótano con portal, dos cuartos, cocina, baño. Garage $160.00 mensual. Informan H 144. 45744 21 oc.

VEDADO. Se alquilan los bajos de Dos esquina a Quinta, galería corrida, alrededor, todas comodidades, dos baños, jardín, garage. Teléfono FO-1691. 45759 14 oc.

SE alquilan los bajos de F No. 219, entre 21 y 23, Vedado. Sala, hall, tres habitaciones con baño intercalado, comedor corrido, cocina, cuarto y servicio de criados. Informes en los altos. 45769 14 oc.

VEDADO. Alquilo hermosos y modernos altos casa número 424, izquierda, calle 25 entre 6 y 8, con regias comodidades y confort. Informes y llave altos esquina. Teléfonos F-4992 y A-3974. 45823 15 oct.

EN lo mejor del Vedado, calle 21 No. 250 casi esquina a Baños, se alquilan unos altos, con terraza, sala y dos cuartos. Precio 35 pesos. Informan Tel. U-2191. 45833 21 oc.

SE alquila en 56 pesos el piso alto de 21 número 248, entre E y F, Vedado. Tiene sala, comedor, tres cuartos y demás servicios Las llaves al fondo. Pregunten por el señor Ferruín. 45708 16 oct.

EN 19 esquina a 16, Vedado. Se alquila una casa de esquina, acabada de construir, compuesta de: sala, comedor, tres cuartos, espléndido baño completo, cocina de gas, agua abundante, fría y caliente. Precio $60. Informan en la misma. 45613 13 oc.

VEDADO. Alquilo H, 126, entre 13 y 15 cuatro habitaciones y baño completo en los altos. Sala, comedor, cocina, patio, cuarto y servicios de criados en el bajo. Precio módico. Informan H, 128, teléfono F-2177. 45504 14 oct

EN 21 esquina a 14, Vedado, casas acabadas de construir, altas y bajas compuestas de sala, comedor, recibidor, cuatro cuartos, servicios de criados, espléndido baño completo, cocina de gas, agua abundante, fría y caliente. Precio de 50 a 80 pesos Informan en las mismas. 45614 13 oc.

VEDADO. Se alquila casita interior con sala, comedor, tres cuartos, cocina, baño y buen patio. Llave e informes, H, 128 entre 13 y 15. Teléfono F-2177. 45503 14 oct

ALQUILO modernos grandes altos. Dos número 3, sala, recibidor, cuatro grandes cuartos, baño intercalado completo, comedor, cuarto y servicios criada, cocina gas y carbón, abundante agua por motor. Llave bajos derecha. Informes: I-3644, A-5620. 45478 14 oc

SE alquilan acabadas de construir, dos casas y varios departamentos. Todas independientes. Calle Quinta entre A y B. Informan A No. 5 entre 3a. y 5a., Vedado. 45361 13 oc.

SE alquilan los altos de la casa situada en la calle dos número seis y medio, entre Calzada y Línea, (Vedado), compuesta de portal, sala, recibidor, 4 cuartos, baño intercalado, comedor, cuarto de criado, cocina de gas y un cuarto alto al fondo. Informan en 2 núm. 1, (bajos), teléfono F-3147. 45425 15 oct

EN el VEDADO, calle 12 y 21, se alquilan elegantes casas con garage. Están al terminarse. Informan en la misma a todas horas. 45342 16 oc.

VEDADO. Se alquilan los bajos de 19, número 247, entre F y Baños, compuestos de sala, comedor, pantry, cocina, tres cuartos, dos baños. Informan: Teléfono F-5913. Muy baratos. 45281.—15 Oct.

SE alquilan los altos de la casa calle 11 No. 156, Vedado, compuesta de tres habitaciones, sala, comedor, cuarto de baño, cocina de gas y carbón, un cuarto para criados y terraza, agua abundante. Informan: San Ignacio 25. José Rey Martínez. Teléfono A-4200. Las llaves en los bajos de la misma. 45285.—18 Oct.

## ALQUILERES DE CASAS

SE alquilan los altos de la casa calle J, esquina a 11, Vedado, compuesta de cuatro habitaciones, una alta para criados con sus servicios correspondientes, sala, saleta, comedor, cocina y baño con agua abundante. Informes: San Ignacio 25. José Rey Martínez. Teléfono A-4200. Las llaves en los bajos, de 11 número 156. 45287.—18 Oct.

EN 16 entre 19 y 21, se alquilan en 55 pesos, casas acabadas de fabricar, muy frescas, compuestas de sala, gabinete, recibidor, tres habitaciones, baño intercalado muy elegante, comedor al fondo, cocina de gas y servicio para criados. Teléfono, agua fría y caliente en abundancia. A media cuadra de 23. Informan en los mismos. 45164 15 oc.

SE alquila la casa calle 25 entre Paseo y Dos, Vedado, con sala, comedor, cuatro cuartos y baño con agua caliente. Informan calle 17 número 54, entre 16 y 18, Vedado. 45431 17 oct

AL lado de la Universidad. Se alquila la casa J. número 263, entre Veintisiete y la Avenida de la Universidad compuesta de jardín al frente, portal, sala, cuatro cuartos bajos y uno alto, cuarto de baño, cocina y servicios para criados. Informan: Notaría de Jiménez, Habana núm. 51, teléfono 1469. 45454 14 oct.

VEDADO. Se alquila en 4 número 259, entre 25 y 27, casa con sala, comedor, tres cuartos, baño, cocina de gas, buen portal, jardín, patio y azotea. La llave al lado por 27. Informes F-3424. 45480 14 oct.

ALQUILO la casa calle D número 135, entre 13 y 15. Tiene jardín, portal, sala, recibidor, cuatro habitaciones con baño intercalado completo, dos habitaciones de criados con su servicio, y buen patio. Informes en D número 135. 45533—17 oct.

### SE ALQUILA

En inmejorable lugar del Vedado, calle 14 No. 116 entre 11 y 13, acera de la brisa, una hermosa casa compuesta de jardín, portal, sala, saleta, comedor al fondo, gran hall lateral, tres cuartos grandes, magnífico baño, cocina para gas y carbón, y azotea. Además tiene cuartos y servicios para criados con entrada independiente. Para precio y condiciones llamar al Teléfono F-5810. Las llaves al lado en el número 114. 45274 25 oc.

SE alquila los modernos bajos de la casa calle D No. 215, Vedado, con sala, comedor, cinco habitaciones, cocina, cuarto de criados y garage. Informan F-1259 45356 16 oc.

### VEDADO

Se alquilan los bajos de una casa en la calle 14, entre Calzada y Línea, al lado de la esquina, con sala, comedor, tres cuartos, baño, cocina, cuarto y servicio para criado. Precio $70 mensuales.

CLAUDIO R. ARELLANO

Cuba, 50. Telf. A-8297.

Indf E 2438 8 oct.

VEDADO. Se alquilan los bonitos y frescos altos de H No. 95 entre 9 y 11. Los altos de 7a. 167 y 169 entre J e I. Reunen todas las comodidades necesarias, con abundante agua y rebajados de precio. También se alquilan los bajos de Quinta 44 entre D y E., muy cómodos y ventilados. Informes en 7a. 169, bajos, entre J e I. 45176 15 oc.

VEDADO. Se alquilan las casas calle A, entre 27 y 29, número 264, cuatro cuartos garage y demás comodidades, planta baja. Otra calle 25, entre 4 y 6 No. 414, tres cuartos, planta alta. Agua abundante. Razón en 2, número 5, entre 9 y 11. Teléfono F-1173. 45282.—13 Oct.

VEDADO. Se alquilan en 95 pesos los frescos altos 19 entre E y F, número 251, terraza, sala, comedor, tres cuartos, cuarto de criados, dos baños y cocina. La llave en los bajos. Informan teléfono F-4283. 44945 14 oct

VEDADO. Se alquila chalet moderno calle H, número 156, entre 15 y 17, tres habitaciones, garage, precio 130 pesos. Informan: H y 15, número 144. 44742.—14 Oct.

### $50, CRUCERO VEDADO, $60

Preciosa casa a la brisa, media cuadra de Malecón y Línea. Sala a la calle, tres cuartos, baño intercalado, cuarto y baño de criada, comedor y cocina al fondo. Las más completas comodidades en la Habana. Salida al fondo para servidumbre, tubo hermético descendente para la basura. Teléfonos, garages, independientes, restaurant privado, etc. en el suntuoso Edificio

"MAINE APARTMENTS"

M esquina 13. Preguntar por encargado 43187 24 oc.

EDIFICIO "Tavel" 21 y C, alquila casa de sala, comedor, dos cuartos, cocina y baño. Otra, sala, cuarto, cocina y baño. F-4252. 41924 16 oct.

### EN $75.00

Se alquilan los altos de H y 21, Vedado; son muy amplios y no falta el agua; informes en la bodega. 44990 14 oct

### FRESCOS ALTOS. K, 164

entre 17 y 19, terraza, sala, gabinete, cuatro cuartos, baño, hall, comedor, dos cuartos chicos, cocina gas, servicios criados. $100. F-5506. 44987 14 oct

### CASAS INDEPENDIENTES

Calle 26 entre 27 y 29, Vedado. Pasaje. Alquilo casitas compuestas de sala, cuarto, comedorcito, servicios sanitarios, patio independiente. Precio las del Pasaje, $17 Dos meses en fondo o fiador; teléfono A-0383. Preguntar por Manuel Rodríguez bodega, calle 26 y 27. Estas casitas están cuadra y media del tranvía de la calle 23, Vedado. 44825 17 oct.

## 3.—J. del Monte y la Víbora

ALQUILO Lawton 32, Víbora. Sala, saleta, 3 cuartos, baño, cocina de gas etc. Informes A-8622. 45826 14 oc

ALQUILO, Serrano entre Encarnación y Correa. Portal, sala, saleta, 3 habitaciones, baño intercalado, comedor, cuarto Griado. Gana $50. Las llaves al lado. Informan A-0272. 45813 16 oc.

SE alquila Milagros 94 esquina a Lawton a una cuadra de los carritos, la cómoda casa compuesta de 3 cuartos, sala y comedor, portal, en 40 pesos. Informan Corrales 30 altos. 45765 21 oc.

VIBORA. Se alquila la casa Buenaventura 42, con sala, recibidor, tres cuartos grandes, comedor al fondo y demás servicios. La llave en el 44. Informan: F-5082. 45781 14 oc.

CASA a $20.00. Una cuadra de la calzada y dos de la Iglesia de Jesús del Monte, sala, dos cuartos, servicio y gran patio. Delicias 26, entre Colina y Altarriba. Informan en la misma. Dueño: Sr. López. Refugio 12, bajos, de 12 a 1 y media y de 6 en adelante. 45785 14 oc.

## ALQUILERES DE CASAS

CORREA 10. Se alquila esta espléndida casa, a media cuadra de la calzada $55 compuesta de portal, sala, saleta, tres cuartos, baño completo y cocina. La llave en el No. 8. Informes Tel. A-6045. 45341 14 oc.

SE alquila el bonito y cómodo chalet situado en Luis Estevez 72, es de dos plantas y se garantiza que no le falta el agua. La llave en el 70. Informes San Anastasio 80. Teléfono X-1626. 45835 14 oc.

SE alquilan los altos más frescos y ventilados de la Víbora, calle Buenaventura entre Concepción y Dolores. Informan en Delicia 47 y medio entre las mismas calles. Teléfono I-3054. 45667 19 oct.

REPARTO Naranjito, se alquila casa mampostería con 5 cuartos, baño completo intercalado, sala, comedor, cocina, teléfono y luz eléctrica, media cuadra del paradero. Informan Villa Elvira, Oeste esquina Habana Central. 45675 14 oct.

SE alquila en Concepción 66 entre Lawton y San Anastasio un hermoso departamento con vista a la calle, tres habitaciones, servicios, luz, carritos al frente, hay teléfono. Informan en el alto. 45687 14 oct.

CALZADA de Jesús del Monte 463, esquina Altarriba, bajos frescos y amplios, portal, recibidor, saleta, sala, cinco habitaciones con lavabos, baño, comedor, pantry, hall, cocina, terraza fondo, garage, dos habitaciones con servicios para criados. $125. Informan en la misma, de 8 a 12 y de 1 a 5. 45724 15 oct.

### LO MEJOR Y MAS BARATO DE LA HABANA

Pisos bajos, modernos, independientes, $20

Con entrada directa a la calle; no es Pasaje, con dos cuartos, cocina, baño y patio, a dos cuadras del tranvía de la Calzada de Concha, tres cuadras después de la Quinta del Centro Gallego; calle Justicia y Enna. Hay otros pisos mayores 25, 26, 30 y 45 pesos. Las llaves en la lechería. Dueño: M-523. Un mes en fondo o fiador. 45731 14 oct.

LAWTON, se alquila moderna y hermosa casa en 38 pesos. Calle Tejar y 15, a una cuadra del carrito y las guaguas pasan por delante. Informan al lado, fonda. 45743 16 oct.

### PARA COMERCIO O INDUSTRIA

Se alquila la casa Jesús del Monte, 257, esquina de Toyo, acabada de fabricar. La llave al lado. Informa: F, número 248, precio reducido. Teléfono F-5432. 44738.—20 Oct.

### SE ALQUILA

una esquina con portal, propia para comercio o particular en 25 pesos y una accesoria al lado en 18 pesos, con luz en Cueto y Compromiso, (Luyanó), frente a la bodega. Informan en la letra D. 44746.—15 Oct.

### GANGA $30.00

Cerca Víbora Park, Reparto Bella Vista, portal, sala, 3 cuartos, comedor, etc. 2a. y Beatriz. 45292.—16 Oct.

SE alquilan los bajos de Lawton No. 15, entre Concepción y Dolores, compuestos de tres espléndidas habitaciones, sala, saleta al fondo, baño intercalado y todos sus servicios a la moderna. Informan en la misma.

SE alquilan los bajos de Lawton No. 13 eentre Dolores y Concepción, compuestos de tres espléndidas habitaciones, sala, saleta al fondo, baño intercalado y todos sus servicios a la moderna. Informan en la misma. 45213 15 oc.

ALQUILO en San Francisco y Novena, Víbora, unos altos y unos bajos con tranvía por Novena y por San Francisco y a media cuadra del Colegio Municipal. Precio, altos. $40, con los bajos, $30. Informan en la carnicería. 45128 15 oct

EN la calle de Luz Caballero, entre Patrocinio y Carmen, se alquila el hermoso chalet Villa Pancho, con grandes comodidades, no falta nunca el agua, garage para dos máquinas, precio de situación. La llave en la "Villa Virginia" frente al Parque de la Loma del Mazo. Teléfono I-2484. E. 1440.—Ind. 5 Oct

### SE ALQUILA

J. A. Cortina entre Milagros y Libertad, a una cuadra del tranvía, dos plantas, con sala, comedor, portal, jardín, seis habitaciones, baño intercalado, etc. todo por sesenta pesos. Llave al lado. Informan Teléfono F-5557 o 17 y Baños, Vedado. Sr. del Valle. 45208 19 oc.

SE alquilan los altos y bajos de la casa Concepción No. 55 entre Armas y Lawton Víbora. Teléfono X-1405. 45161 17 oc.

EN Arango y Fomento, se alquila una casa de portal, sala, comedor, dos cuartos grandes, patio, baño y demás servicios, en buenas condiciones, barata, en la bodega la llave. 45277.—17 Oct.

PARA profesional, Academia o familia, muy rebajados, alquilo altos de Calzada Jesús del Monte 258, entre Dolores y Enamorados, casi esquina a Toyo; independientes, baños intercalados, servicios dobles, sala, saleta, comedor y cuatro cuartos cada uno. Llaves bajos, peletería. A-6523. 45512 14 oct.

ALQUILO en lo mejor de Luyanó Herrera 100, espaciosa casa propia para dos u tres familias, gran patio, para guardar máquinas. Llaves bodega, Infanzón Rosa Enríquez, Informan Teléfono F-3227. 45541—13 oct.

ALQUILO los bajos y altos modernos separados Princesa 17, esquina a Marqués de la Torre, una cuadra de la Calzada, los bajos con sala, comedor, 3 cuartos, baño completo, cocina gas y los altos todo lo mismo, y un cuarto más. Informan teléfono I-2733. Miranda. 45534.—13 oct.

### AVENIDA SERRANO 85

Se alquila casa espléndida para familia de gusto, entre Zapotes y San Bernardino. Informan Teléfonos I-2383, A-3480. 45528—17 oct.

### SANTO SUAREZ

Se alquilan los modernos altos de Estrada Palma y Juan Delgado, con doble línea tranvías, sala, comedor, tres cuartos, cuarto y servicio criados, hall y cocina. (sobra agua). Precio 55 pesos. Informan bajos, teléfono I-4433. 45449 15 oct.

ALQUILO modernos altos Durege 17, terraza, sala, saleta, tres cuartos, baño intercalado completo, demás servicios, agua abundante por motor. Llave bajos. Informes: I-3644, A-5620. 45482 14 oct

ALQUILO monísimos altos Lawton y Santa Catalina, sala, saleta, cuatro cuartos, baño moderno, cocina gas. Llave al fondo por Lawton. Informan: Telfs. I-3644, A-5620. 45481 14 oc

ALQUILO monísima casa Zapotes 50, portal, sala, hall tres cuartos, comedor, baño intercalado completo, cuarto y servicios criada, traspatio, garage. Llave lado. Informes I-3644, A-5620. 45480 14 oct

ALQUILO muy barata la casita Santa Catalina y Armas, con portal, dos grandes departamentos, patio y servicios, y un local propio para barbería u otra industria. 45470 13 oct

## ALQUILERES DE CASAS

ALQUILO altos frescos, Fábrica 55, frente al parque, sala, tres cuartos, baño moderno y demás servicios. Llave bajos. Informes: I-3644, A-5620. 45479 14 oct

ALQUILO en $18 con luz, casita interior Sala, cuarto, cocina y baño independiente Armas 58 frente al parque, una cuadra tranvías. 45391 14 oc

SAN Benigno 7 entre Agua Dulce y Serafines con portal, sala, gabinete y dos cuartos moderna, al lado informan y Tenerife 14. 45529—13 oct.

### SE ALQUILA

Jesús del Monte 563 entre San Francisco y Milagros, propio para casa de empeño, mueblería u otro establecimiento. La llave en la bodega. 45626—16 oct.

### $30.00 LINDAS CASITAS DE ALTOS Y BAJOS

Portal sala comedor y dos cuartos, cocina y servicios, los altos tienen tres cuartos, pegado al paradero de Luyanó Juana Alonso 26, entre Infanzón y Juana Abreu. 45537—14 oct.

VIBORA a tres cuadras del Paradero y una de la Calzada en Agustina entre Lagueruela y Gertrudis se alquila muy barata una hermosa y cómoda casa con cinco grandes cuartos, dos baños, cuarto y servicio de criados. Informan Teléfono I-3018. 44549 19 oct.

SE alquila en el Reparto Los Pinos, calle Finlay entre Manhattan y Avenida del Apóstol, la casa compuesta de tres habitaciones, sala, comedor, cielo raso, cocina y baño intercalado, instalación eléctrica. Información y llave al lado. Teléfono A-2068. Sr. Viota. 44933 14 oc

## 4.—Regla, Guanabacoa y Casa Blanca

SE alquila o se vende la casa Santa Rita 5, en Guanabacoa, propia para despalillo o industria. Informes Maceo 107, Regla, Teléfono 1107. 45676 26 oct.

SE alquila una hermosa casa con sala, saleta, cinco cuartos en la mejor calle del pueblo de Regla a dos cuadras del Emboque de los Vapores, el tranvía pasa por la puerta, alquiler módico. Informarán en la calle Martí número 84, Regla. 45121 17 oct.

## 5.—Marianao

BUENA Vista, frente Paradero Rabel, se alquila casa moderna, todas comodidades punto saludable, garage, agua caliente. Teléfono FO-1691. 45758 13 oc.

SE alquila Ampliación de Almendares casa moderna sin estrenar, a la brisa, calle 11 entre Avenida 6 y 7 compuesta de portal, sala, comedor, hall, tres cuartos, baño regio intercalado, cuarto de criada, con servicios, calentador, independiente de los colindantes, patio chico al fondo, garage. Informa el señor Mañas. Edificio Metropolitana 6o. piso M-6947. Notaría. 45739 14 oct.

SE alquila en el Reparto Almendares, frente al Parque de la Sierra, en dos líneas de tranvías por su frente, calle 9, entre 4 y 6, una casa acabada de pintar, con jardín, portal, sala, antesala, 3 habitaciones, baño intercalado, cuarto y servicios de criados, agua fría y caliente, garage, patio y traspatio. Es la casa pintada de verde a la rústica. Informan en la misma. Teléfono FO-2145. 45293.—13 Oct.

### EN MARIANAO

Se alquila en $50 una casa moderna, compuesta de portal, tres cuartos, comedor, cocina, baño intercalado, cuarto y servicio para criado, situada en General Lee, entre Real y Santa Catalina. Para informes en el jardín El Clavel, General Lee y Coronel Martínez. Teléfonos F. O. 7238 y F. O. 7029. Marianao.

E 2442 8 d 8 oct.

MARIANAO. Alquileres rebajados $28.00 Casas modernas, cuatro y cinco cuartos, comedor, sala, baños. Reparto Nogueira frente paradero Havana Central. Teléfono FO-7014, 11 a. m. en adelante. 44464 12 oct.

## 6.—Cerro

### CASA BARATA

Se alquila en Florencio y San Gabriel, Cerro, compuesta de sala, saleta, dos cuartos, baño intercalado. Precio $30.00 Informan Teléfono M-1787. 45652 19 oc.

SE alquila Calzada del Cerro 713, letra C una casa moderna. Sala, dos cuartos, baño completo intercalado, cocina de gas. Precio $35. Informan Corrales 30 altos. 45764 21 oc.

SE alquila en Primelles 37 casi esquina a Pezuela uno hermosos altos nuevos, compuestos de sala, saleta, tres cuartos y uno en la azotea con servicio y con todas las demás comodidades. Informan en Primelles 39, Cerro. Telf. I-1493. 45697 21 oct.

PATRIA, 3, altos, Cerro, se alquilan en $45.00 con sala, comedor, dos cuartos, cocina y servicio completo. Casa moderna muy fresca. Informes en los bajos. 45459 12 oct.

SE alquilan los bajos de la casa Velarde 25, en $30.00, compuesta de sala, comedor, dos cuartos, baño y cocina. Informan en el número 23 y Habana núm. 51. Teléfono A-1469. 45453 12 oct.

EN Paniagua esquina a Empresa (Cerro) se alquilan casas altas y bajas a $30, sala, dos cuartos, comedor, cocina y baño completo. Muy frescas y mucha agua. Están sin estrenar. Razón en la misma. Sr. Barberá. 45435 15 oct.

SE alquila, Cerro 715, entre Tulipán y Rosa. Portal, sala, saleta, cuatro cuartos, comedor. Informes al lado, número 717, teléfono A-1565. 45419 13 oct.

MACEDONIA 14 y San Quintín se alquila con portal, sala, comedor y dos cuartos, barata, en la misma informan y en Tenerife 14. 45530—13 oct.

SE alquila una hermosa y ventilada casa en la calle de San Pablo número 50 en el Cerro, a media cuadra del Paradero de Domínguez (Carros de Marianao) y a dos de la Calzada del Cerro, compuesta de dos habitaciones, sala, baño y servicio intercalado, comedor al fondo, patio y cocina, agua abundante. Informan en el teléfono A-5846 o en San Pablo, número 14, Cerro. Precio $40.00. 45311.—16 Oct.

## (B) DEPARTAMENTOS

## 7.—Habana

SE alquila en 40 pesos un departamento alto, completamente independiente, con vista al mar, en Cuba 6 Puede verse. Las llaves, el portero. 45706 16 oct.

AMISTAD 98, entre San José y Barcelona. Se alquila hermoso departamento vista a la calle. También se alquila habitación. 45428 17 oct

---

# FOLLETIN 17

## MYRIAM LA CONSPIRADORA

NOVELA

POR

HUGO WAST

Autor de la magnífica novela titulada "El Desierto de Piedra".

(Continúa)

—¡Ellos son! — dijo uno de los soldados.

—¿Qué es esto? — preguntó Chaparro. ¿Quieren darme otra vez el "quién vive"?

—¡Padre! Allí hay alguien que lo necesita... — dijo el oficial que llegó en ese instante.

En la espesa oscuridad de la noche, el ahumado farolito izado en la punta del lanzón, no alcanzaba más que a destacar algunos bultos. Las caras no se veían, y a veces las voces no parecían corresponder a personas, y ser voces de las tinieblas. Pero aquella voz heló el corazón de Myriam, n o tuvo necesidad de mirar al que hablaba, para reconocerlo.

Chaparro, acostumbrado a distinguir la graduación de un oficial, no vaciló en el tratamiento que debía darle y respondió con acento meloso, imaginándose que mientras más dulzón, más frailesco resultaba su hablar.

—¿Qué dice, mi capitán?

—Una riña, padre, en el cuerpo de guardia del cuartel, unos por saavedristas, otros por morenistas...

—¡Válgame Dios, hijo! Malhaya con la política... Nuestro señor Jesucristo no ha dicho: "rompeos las cabezas los unos a los otros", sino: "amaos los unos a los otros"...

—Así es verdad, padre...

—¡Me alegro que lo reconozca! ¡Buenas noches, mi capitán!

Se ajustó el sayal y tocando el codo de su compañero, se aprestó a escurrir el bulto. Pero el oficial le cerró el paso, cruzándosele en la bocacalle.

—¿Va muy de prisa su paternidad?

—Sí, hijo, sí...

—Pues aquellos parece que tienen más prisa todavía y que van a llegar antes al cielo o al infierno, si su paternidad no corre a confesarlos.

—¡Qué lástima, hijo, no haberme llamado antes! Tengo que decir misa.

—¿A esta hora, padre?

—Sí, tartamudeó Chaparro, asustado de su peligrosa ignorancia en la materia religiosa. — Sí, nosotros los borbones tenemos una misa a la media noche.

—Pues lo siento mucho, padre, pero esta noche su paternidad dejará que otro la diga a eso hora, porque hay más urgencia en atender a los infelices que se están muriendo.

—Uno quedó con las tripas afuera de un bayonetazo, y otro con una bala en el pezcuezo, y otro....

—¿Y no se habrán muerto ya? — interrogó, con alguna esperanza Chaparro, que se veía en inminente riesgo de ser reconocido y apresado.

—¡Qué se han de morir tan pronto!—dijo uno de los soldados—Son correntinos los tres, y esa es gente dura....

—Sírvase su paternidad acompañarme...

La voz del capitán no era de súplica, sino de mando.

En aquellos tiempos de costumbres sencillas y de ideas profundamente religiosas, un oficial no trepidaba en apelar a la violencia para llevar los auxilios espirituales a uno de sus soldados.

—¿Y dónde ha sido la riña, mi capitán?—interrogó el falso fraile sintiendo frío en el espinazo.

—Aquí no más, en el cuartel de Patricios...

—¡Corpus Christi! —extramó entre dientes, intentando acordarse de sus latines, porque le han de venir muy bien. —¡Vamos allá mi capitán! Hermanito, corra al convento y dígale al padre Guardián que encargue a otro fraile mi misa, porque yo me voy a auxiliar a estos pobres moribundos.

Por una parte Chaparro intentaba salvar a la hija de Altolaguirre, por otra, tener un impedimento menos para huir, en caso de presentarse una favorable oportunidad.

Con gran sorpresa suya, cuando esperaba que la muchacha se echaría a correr despavorida, la vió permanecer inmóvil...

—¿Me oyó, hermanito?

Ella se le aproximó y le dijo en voz baja:

—Suceda lo que Dios quiera, yo iré con usted, sargento.

—¡Bueno, vamos!

Y todos se encaminaron al cuartel de los Patricios, guiados por el farolito del sereno y custodiados por el capitán, que cerraba la marcha al tranquito.

Penetraron bajo el portal alumbrado por un farol pendiente del arco, y el soldado de guardia presentó armas y Chaparro se halló de nuevo en su viejo y amado cuartel, a donde sólo podía volver para que le pegaron cuatro tiros.

—¡Dominus vobuscum! —mturmuró asegurándose el capuchón y bajando con humildad la cara.— ¿Dónde están esos pobres moribundos?

El capitán se había apeado y condujo a los dos frailes al cuarto de guardia, una sala de bóveda, con espesos muros de piedra y dos puertas macizas ennegrecidas por el moho. Otro farol, alumbraba la escena, balanceándose como una péndula. Sobre las duras baldosas, acolchadas por tres capotes militares, había tres cuerpos, uno de ellos inmóvil ya, la pavorosa inmovilidad de la muerte, y los otros dos estremecidos por siniestras convulsiones.

Myriam se refugió en el rincón más obscuro y se apoyó en la pared, apelando a toda su energía para no caer redonda, al lado de aquellos cuerpos y a los piés del oficial, que con ojos desconfiados miraba ora al fraile de alta estatura, hora al humilde, delegado y frágil lego, ninguno de los cuales dejaba ver el rostro.

—¡La cosa no está para bromas! —pensó Chaparro. —¿Pero qué diablos puedo hacer? ¡Perdóneme el cielo si me pongo a confesar a estos infelices!

Se aproximó al que no daba señales de vida, lo tanteó, lo bendijo con una gran cruz y le palmoteó las frías mejillas:

—¡Amén! Bueno: éste ya no me necesita...

Al acercarse al segundo, que era el herido del bayonetazo, vió al capitán que seguía atentamente todos sus gestos, sin apartársele.

Con majestad sacerdotal, Chaparro le indicó que se retirara, por exigirlo así el sigilo sacramental, con lo cual el oficial fué a situarse en la puerta misma, entornada, a fin de que nadie curioseara la triste y solemne ceremonia.

—Me parece que mi capitán tiene ganas de no dejarme echar más cruces;—pensó Chaparro, y con desesperación de hombre que se ve perdido, se dedicó al moribundo, haciendo más o menos lo que había visto hacer a algunos sacerdotes en el campo de batalla.

—¿Se arrepiente, hermano de haber ofendido a Dios? —gritaba a la oreja del herido, apretándole la mano.—¿Sí? Bueno... Rece, hermano lo que sepa... Yo voy a absolverlo.. "¡Sancta Dei Genitri"... "¡Speculum justitiae!" "Kyrie eleyson!"

Cada letanía la acompañaba con una gran cruz hecha en el aire, arriba del herido; y al final, con toda buena fe, por lo que pudiera ser nula su absolución, volvió a recomendarle al moribundo:

—Pídale perdón a Dios, compañero, y rece todo lo que sepa.

Enseguida pasó al otro, que no estaba tan mal y se incorporó al agacharse el fraile sobre él, y le buscó la oreja para confesarle sus pecados. Pero Chaparro, con todo pudor, se apretó el capuchón y alejó dulcemente la cabeza:

—No hermano, no es necesario que se ponga a contarme sus pecados. ¡Ya me los imagino! Arrepiéntase de ellos, porque no tiene tiempo que perder, ya mientras tanto lo voy absolviendo.. ¡Ah! Rece algo si sabe. ¿El Padre Nuestro? Bien... rece el Padrenuestro... "Pater noster..! ¡Domus aurea! ¡Regina martyrum! ¡Item missa est!"

Repitió gravemente sus grandes cruces, le dió la mano a besar al moribundo, que se quedó más tranquilo, y tratando de no ponerse delante del farol, se dirigió al capitán, que no le sacaba los ojos de encima.

En eso, el herido del bayonetazo lanzó un quejido se retorció en una colvulsión y se quedó exánime.

Chaparro metió las manos en las mangas, como quien ha terminado su tarea y dijo:

—¡Ese ya está en el cielo! Y este último tirará hasta la madrugada. Ahora me voy corriendo al convento a traerle el viático. Con su permiso capitán...

Pero el capitán se le cuadró en la puerta cerrándole el paso. Chaparro se echó atrás alarmado, sin perder su sangre fría:

—¿Cómo? ¿hay más heridos?

—No, padre... Pero mañana el general Belgrano, al saber que su paternidad ha tenido la caridad de confesar a nuestros soldados, va a querer pasar una nota de agradecimiento al padre Guardián.

—¡No vale la pena que se moleste el señor general Belgrano!

—Es su costumbre, padre...

—¡Ah! entonces que haga como sea su costumbre. . .

—Y para redactar la nota, necesito que su paternidad me haga el favor de darme su gracia.

—¿Mi gracia? ¡maldita la gracia que tengo yo, pobre y miserable pecador! no vale la pena, hijo, que el general se preocupe por mi nombre "¡Stella matutina!"

—Su nombre, padre, es indispensable, porque el general Belgrano...

—Bueno hijo, esto es contra la humildad a que estoy obligado; pero no he de dar un disgusto al señor general. Mi nombre en religión es.. fray Sandalio de las Llagas...

El capitán soltó una carcajada, cerró la puerta y corrió el grueso e invencible cerrojo.

—¿Y en el mundo cómo se llamaba su reverencia?

Chaparro comprendió que estaba descubierto y entrampado como un ratón, pero no era hombre de perder el ánimo antes que la vida, y trató de ganar tiempo, mientras hallaba una defensa o una escapatoria.

—¿Cómo es eso, hijo? ¿Me han tendido una celada?

El capitán se encogió de hombros.

—¡Extraña fortuna la mía! Buscando un confesor para mis soldados, topo con el hombre por quien el gobierno ha removido tierra y agua.

—¿Por quién me tomas, hijo? ¡Yo soy fray Sandalio de las Llagas!

El capitán sonrió y sin desamparar la puerta sacó una pistola y dijo sarcásticamente:

—Yo no he conocido un hombre más alto que el sargento Chaparro, si su paternidad se digna echarse la capucha a la espalda, veré si me he equivocado o no...

Los ojos de Chaparro ardieron debajo de la capucha, las manos se le crisparon dentro de las anchas mangas, y los hombros se le encogieron debajo del sayal. Iba a saltar como un tigre sobre aquel oficial, para arrebatarle la pistola o la espada y ganar la puerta, si quedaba vivo

M.E.C.D. 2016

## DEPARTAMENTOS

### MANRIQUE, MALECON Y SAN LAZARO

Se alquilan los apartamentos más frescos y de mejores vistas en la Habana. Sala, saleta, tres, cuatro cuartos, dos de baños, agua fría y caliente, elevador a todas horas. Informes, Telfs. A-6249 y M-6589. 45433 14 oc

VIVA cómodo y barato, espléndidos departamentos con vista a la calle e interiores, propios para hombres solos, abundante agua, luz toda la noche y teléfono; esmerado trato y precios de situación. Hay comida si se desea. Mercaderes 35, altos. Teléfono A-1338. 45539.—16 oct.

EN Acosta No. 5, se alquila un departamento de tres habitaciones y cocina en $30. Agua abundante. 45178 14 oc.

Departamentos de dos habitaciones, altos y bajos, con su cocina y pila de agua independiente a 15 pesos. Agua abundante. Peñalver 116 esquina a Subirana. 45187 15 oc.

SE alquila en Teniente Rey número 76, dos espléndidas habitaciones, una en el primer piso y otra en el segundo, balcón a la calle, lavabo de agua corriente y servicio propio. Para personas de gusto. Se cambian referencias. Informan en los bajos. 45594 13 oct.

EN Aguiar 95, entre Teniente Rey y Muralla, se alquila un amplio departamento, compuesto de dos espléndidas habitaciones con balcón a la calle y servicios. Propio para Profesional o Comisionista. La llave en poder del portero. Informan: García Tuñón, El Navío. Aguiar y Muralla. Teléfono A-2856. 45407 14 oct

FRENTE Secretaría de Gobernación se alquila manífico departamento, para profesional u oficina. Tacón 4 A-7627. E 1702 indf 3 jl.

Aguiar 92 Departamentos $25 vista calle, habitaciones $10, $12, $15 y $18. Sol 79, Departamentos $25, y $22. Vista calle habitaciones $8, $15 y $12. Cuba 46, habitaciones $11 y $18. 45514 24 oct.

#### 8.—Vedado

EN el nuevo edificio por apartamentos en F entre 19 y 21, Vedado, se alquilan departamento independientes, todos con vista a la calle y escaleras de mármol, desde 25 a 50 pesos mensuales. Pregunten por el conserje, señor Fermín. 45710 16 oct.

SE alquilan departamentos, con sala, comedor, tres habitaciones y demás servicios. Cielos rasos, a $40, en 17 y 4. Preguntar por el encargado. 45427 17 oct

### COMPAÑIA CUBANA DE EDIFICACION

CASA DE APARTAMENTOS, CALLE 13 ENTRE 18 Y 20, VEDADO.

Precios: desde $24 a $45.
Los apartamentos del 5o. y 6o. pisos $32.00 y $35.00, con gas y luz.
Todos con baños privados, modernos, garage.
A dos cuadras del paradero.
(Elevador toda la noche y restaurant). También los hay amueblados. E. 2420.—15d-6 Oc.

## (C) HABITACIONES

#### 10.—Habana

SE alquila una habitación con vista a la calle en Gervasio 51, bajos. 45799 14 oc.

SE alquila en la azotea una habitación para uno o dos hombres solos, con luz. Gana 9 pesos. Salud 20 esquina a San Nicolás. 45814 14 oc.

SE alquila una hermosa habitación a señoras de moralidad, en casa de matrimonio único inquilino. Se exigen referencias Industria 16 y 18, segundo piso No. 6. 45746 14 oc.

SE alquila una habitación con puerta a la calle, propia para matrimonio u hombres solos. Precio $15. Informan en la misma. Diez de Octubre 791. Tel. I-4555. Tintorería. 45820 14 oc.

SE alquila una hermosa habitación con su cuarto de baño completo, a hombre solo o matrimonio. Nueva del Pilar 14, altos, esquina a Belascoain. Teléfono: M-6331. 45832 17 oc.

HOTEL Virginia, en el centro de la capital y frente al Campo de Marte, tenemos habitaciones amuebladas desde 100 pesos en adelante, comida a la española y criolla. Monte 15. Teléfono M-3841. 45839 14 oc.

EN lo más céntrico de la Habana, a media cuadra del Parque Central, se alquilan habitaciones altas y bajas. San Miguel núm. 5. 45422 17 oc

FOR rent perfectly ventilated comfortably furnished room at private family to single lady or gentleman. Neptuno 305, (University Hights) second floor. Teléfono U-3203. 45489 13 oct

CAMPOAMOR. Obrapía 99, una cuadra Parque. Lujosas habitaciones sin estrenar, vista a la calle, muebles o sin ellos, baños calientes. Teléfonos y criados. Módicos precios. 45515 24 oct.

ALQUILO dos espléndidas habitaciones, hay gas, teléfono y luz. Matrimonio solo $26; separadas $15, es casa modesta, dos de familia. Belascoain cerca Sanidad. A-5159. 45659 13 oct.

SE alquila en Teniente Rey número 76, dos espléndidas habitaciones, una en el primer piso y otra en el segundo balcón a la calle, lavabo de agua corriente y servicio propio. Para personas de gusto. Se cambian referencias. Informan en los bajos 45594 14 oct.

SE alquilan separadas o juntas dos magníficas habitaciones en casa nueva, moderna con todo confort y comodidades. Hay teléfono. San Rafael 50, primer piso. 45288.—18 Oct.

HABITACION grande con cocina y patio al frente 16 pesos. Otra chica 9 pesos. San Francisco 53 a dos cuadras de Carlos III. Informa: Vilaboy. 45344 16 oc.

VIRTUDES 28, entre Aguila y Amistad, edificio moderno, fresco y tranquilo, habitaciones con luz, lavabo, baño, con o sin muebles y ropa desde 20 pesos mensuales. M-9392. 44811.—20 Oct.

Habana. Se alquilan habitaciones o departamentos para oficina en los altos de la casa Empedrado, 16. Informan: Arellano y Hermanos, Cuba, 50. Teléfono A-8297. E. 2395 Ind. 1 Oct.

### EN 12 PESOS

Se alquila a matrimonio u hombres solos, una habitación con cielo raso y luz su Maloja 105, bajos. 44747.—15 Oct.

SE alquila cómoda y ventilada habitación a una o dos señoras o señorita. Apodaca 8, segundo piso, izquierda. Teléfono M-4258. 44779-80.—18 Oct

INDUSTRIA 80 y Campanario 23, se alquilan habitaciones con vista a la calle y agua corriente. Precios baratos. 44153 13 oc.

## HABITACIONES

### ZULUETA 34

Alquilamos habitaciones con comida o sin ella a precios baratísimos, punto muy céntrico, media cuadra del Parque Central. Visite esta casa antes de hospedarse en otra parte. Teléfono A-5937. 44820.—15 Oct.

GALIANO 7 A y 8, se alquilan habitaciones con vista a la calle, muy baratas 44757 13 oc.

SE alquilan dos buenas habitaciones, juntas o separadas, dándose comida; una tiene vista a la calle, a hombres solos o matrimonio; casa tranquila y de moralidad. Amargura 76, altos. 45508 19 oct.

SE alquilan habitaciones muy frescas y baratas, con asistencia o sin ella. Hay Teléfono y agua abundante, luz toda la noche en Amistad 96, altos. 44878 15 oc.

### MONSERRATE 93, ALTOS

Entre Lamparilla y Obrapía, se alquilan habitaciones con muebles especiales a precio reducido. Más informes en la misma. 44718 4 nv.

#### 11.—Vedado

SE alquila una habitación con vista a la calle, con y sin muebles, en 11 y E, alto de la bodega. Vedado. Tel. F-5175. 45524—15 oct.

FAMILIA distinguida que vive en una de las mejores residencias de la entrada del Vedado, junto a dos líneas del tranvía, ofrece a caballero solo, de buena posición, una lujosa habitación amueblada, con pensión. Excelentes comidas de familia. No es casa de huéspedes. Tel. F-2965. 45177 13 oc.

#### 12.—Barrios.

### CUARTOS COMODOS

Alquilo Omoa 14, a 12 pesos. Jesús del Monte 156, a $14. Estos con luz y salita y habitación. Allí informan. 45495 16 oct

EN la Víbora en casa de familia respetable se alquilan dos habitaciones altas con vista a la calle, baño y entrada independiente a señoras solas o matrimonio sin niños, son los únicos inquilinos. Lagueruela casi esquina a Agustina. Teléfono I-3018. 44548 19 oct.

### SE ALQUILA UN CUARTO

En la calle 18 No. 29 entre 15 y 17 con entrada independiente y local para comer y cocinar aparte; propio para un matrimonio u hombres solos, teniendo teléfono y siendo en casa de familia. Precio $15. Informes en el mismo. Teléfono U-5319. 45615 14 oc.

## (D) LOCALES

#### 13.—Habana

### GRAN LOCAL EN LA CALZADA DEL MONTE (CUATRO CAMINOS) No. 208 Y 210

Para comercio se alquilan estas dos casas juntas o separadas. Se pueden convertir en un solo salón, sin gasto para el que los tome. Miden 12 metros de frente por 30 de fondo, dan hasta la calle de Tenerife. Informes en las mismas. 45737 21 oct.

### SE ALQUILA

Para carpintería o depósito de mercancías un amplio local interior en O'Reilly No. 30. Precio muy barato. Informes en la camisería de al lado. 45392-93 13 oct.

SE solicita un local amplio y en lugar céntrico para oficinas y salones de fiestas de un Centro Regional. Informes a Prado y Dragones, (altos) Centro Castellano. 45469 71 13 oct.

SE cede un local céntrico con armatostes y vidriera calle. Tiene contrato y casa familia. Propio para modas, sombrerería, zapatería fina, prendas, ropa, comisionista. Precio $350. Aguila 91 casi esquina a Neptuno. 45532 13 oct.

### SE ALQUILA, GRAN LOCAL, MONTE, 295

Propio para establecimiento de importancia, en la mejor cuadra de la Calzada del Monte, junto a los Cuatro Caminos. Informan, en "La Bomba Prat", Monte, 2-G. E-2444 ind 9 Oct.

### O'REILLY ENTRE VILLEGAS Y AGUACATE

Cedo local con contrato elegantemente habilitado, con vidrieras, armatostes, vitrinas, instalaciones, etc. listo para abrir y propio para farmacia, joyería, quincalla; sedería u análogos. Informan cuchillería O'Reilly y Villegas y O'Reilly No. 76, de 11 1|2 a 12 1|2. 45401 15 oc.

SE alquila y se da contrato por un gran local de barbería que está en gran café, punto inmejorable. Paula y San Ignacio. Café La Palma. 45132 15 oct

### MAGNIFICO LOCAL

Villegas 109, entre Teniente Rey y Muralla, alquilo acabado de fabricar para almacén u otra industria. Precio situación. Metros 500. Informan F-5506. 44986 14 oct.

### GRAN LOCAL

se alquila en Estrella y Gervasio, apropósito para botica o lechería. Informan bodega, teléfono M-4595. 44993 21 oct.

SE alquila nave alta de 680 m2. propia para cualquier industria, con fuerza motriz suficiente para mover cualquier número de aparatos. Informan Universidad No. 15. Teléfono A-3061. 45028 16 oc.

MANZANA de Luz. Oficios 35, se alquila un local propio para almacén o lo que convenga, con 2 puertas, frente Alameda de Paula y 4 por Oficios. Informan: Prado 21, altos. 44797.—20 Oct.

ALQUILAMOS solar cercado cerca del Mercado Unico, 800 metros. Planiol. Teléfono X-1861. 44762.—13 Oct.

### INQUISIDOR 37, BAJOS

Se alquila este local propio para almacén depósito de mercancías, fonda u otra clase de establecimiento. Mide diez y seis metros de frente por diez y seis y medio de fondo. Llave e informes en la calle Oficios 83, bajos. Almacén de Manuel Muñoz y Compañía. 44698 19 oc.

### HABANA 68

Se alquila espacioso local propio para dar comidas. Planta baja. 44553 19 oct.

### PARA ESTABLECIMIENTO SAN RAFAEL 57

Planta baja acabada de construir, con nueve metros por dieciseis. Vidrieras lujosas. Llave en los altos. Informes: San Ignacio 40, altos. Teléfono A-8701. 44219 16 Oct.

Se alquila un local de 400 metros, pro-DESEO un local o una parte de algún establecimiento que esté en punto céntrico; se quiere para un pequeño comercio. Sr. Corral. Prado 117, Vidriera. 44242 16 Oct.

### BUEN NEGOCIO

En calle comercial de mayor tráfico en la Habana se cede un hermoso local, con armatostes y enseres, precio proporcional Informan Monte 163. 43989 15 oct.

SE alquila Habana 156, entre Sol y Muralla. Un local con 556 metros de superficie y muy propio para un gran almacén o industria. Alquiler arreglado a situación. Informan Muralla 53. 44171 19 oct.

## LOCALES

SE alquila un gran local para cualquier establecimiento. Mucho porvenir. Informan: Calzada de Jesús del Monte, número 663. 44807.—15 Oct.

#### 14.—Barrios

### SE ALQUILAN

Dos naves propias para almacén. Una con cabida de unos 800 metros y la otra con 900 metros. Tienen chucho de Ferrocarril, y poseen ambas, carrilera en su interior para el mejor movimiento de mercancías. Se encuentran situadas al lado del nuevo almacén del Sr. Manuel Aspuru en la calle de Fábrica. Para más Informes llame al Tel. I-1019 o I-2120, Almacén de Maderas de Tellechea. Peña y Ca. 45273 25 oc.

### COMERCIANTE

En Parque y Salvador, Palatino. Cerro, se alquila un local hermoso para establecimiento, con dos cuartos grandes, cocina y servicios; sirve para cualquier comercio. Informan I-4487. 44982 14 oct.

### BUEN LOCAL, REAL, 111

Se alquila en precio de situación y propio para cualquier clase de establecimiento y en punto céntrico y comercial. Informes: Real, número 139. "La Dichosa". 43632.—13 Oct.

## (F) SE NECESITAN

#### 17.—Criadas de mano y Manejadoras

SE solicita criada esañola (que no tenga novio) para todos los quehaceres de una casa de corta familia; es necesario sepa cocinar y duerma en la colocación. Gervasio y Virtudes, altos de la bodega. Teléfono M-1760. 45753 14 oc

SE solicita una criada de mano, peninsular. Se da buen sueldo. Belascoain 48 altos. 45694 13 oc.

SE solicita una joven española para criada de mano, que sea cariñosa con los niños. Se suplica traiga referencias. Compostela 122. 45834 15 oc.

SE solicita criada fina con recomendaciones de casas particulares y que sepa zurcir bien, para Marianao. Telf. F.O.-7452 45686 15 oct.

SE solicita una criada para niños y limpieza, que sepa su obligación. Virtudes 36, altos. 45703 19 oct.

SE solicita una criada en Habana 105, altos. 45375 15 oc.

#### 19.—Cocineras

SE solicita una cocinera para dos de familia y haga la limpieza. Angeles 11, tercer piso, esquina a Estrella. 45843 13 oc.

#### 25.—Varios

### EXTRANJEROS

Rápidamente le gestiono cartas de ciudadanías, títulos de chauffeurs, inscripción de nacimientos, tramitamos matrimonios, actas notariales, contratos, legalizaciones, cobros de cuentas. Escobar 129 entre Reina y Salud. 45084 8 nv.

NECESITO vendedor plaza 18 a 23 años buenos informes. Se enseñará a trabajar, bien retribuido. Amargura 61, primer piso, horas 2 a 6 tarde. 45800 13 oc.

SE necesita una lavandera y una planchadora para tren. Calle 14 No. 9, Vedado. 45763 14 oc.

REVENDEDORES de caramelos finos se solicitan para todo el interior. Bill y Preiss Jesús del Monte 45 45720 13 oct.

SOLICITO un socio para establecer un negocio de comisiones. O me asocio a quien lo tenga establecido. Tengo garantías y efectivo. Conteste por correo con detalles. N. H. Loyola. San Lázaro 113, segundo piso. 45644 13 oc.

### BUEN NEGOCIO

Se solicita un socio con $2.000 a $2.500, para una joyería antigua y acreditada; tiene que ser honrado y formal. Informan Luz, 59, oficina. 45439 13 oc

SE desea alquilar una casa fuera de la Habana en el Vedado o reparto que tenga por lo menos ocho habitaciones. Dar informes a casa Bacardí. Amargura, 49. 45294.—15 Oct.

SOLICITAMOS vendedores buenos y activos, para vender del fabricante directamente al consumidor. Preséntese con sus referencias en Aguiar 126, departamento 328. 44787.—17 Oct.

### SOLICITO UNA PERSONA

que tenga muchos callos, para curarlo en un día con solo el costo de 99 centavos, sin dolor, de 7 a 9. Alfaro. Villegas número 44. 43857 29 oc.

SOLICITAMOS agentes en el interior para vender del fabricante directamente al consumidor. Dirigirse a Aguiar, número 126. Departamento 328, Habana. 44788.—16 Oct.

#### 26.—Agencias de colocaciones

COCINERAS y criadas de todas clases, españoles o cubanas si quieren trabajar llamen a Arroyo. Teléfono U-3411 y A-0648. 45654 14 oct.

### LA LEONESA

Ofrecemos si usted necesita cocineros, cocineras, criadas, manejadoras, dependientes de café o fonda, camareras, cantineros, chauffeurs, criados y todo el personal que usted necesite. Llame al Teléfono A-8816. 45802 13 oc.

### LA AGENCIA LA UNION

De Marcelino Menéndez, 29 años de establecida. Es la única que en cinco minutos facilita todo el personal con buenas referencias. Llamen al Teléfono A-3318. Habana 114. 45618 16 oc.

### LA CAMAGUEYANA

Facilita toda clase de servidumbre, con buenas referencias. Servicio a todas horas. Acosta 52. Teléfono A-8937. 44660 4 nv.

### LA HONRADEZ

Agencia de colocaciones, Zulueta 73. Teléfono M-2447. Necesito criados, buenos sueldos. 41930 16 oct.

### VILLAVERDE Y COMPAÑIA

O'REILLY 13

Teléfono A-2348. Unica Agencia que dispone de personal competente y recomendado por sus aptitudes, moralidad y referencias. Facilita cocineros, criados, jardineros, dependientes, en todos los giros, chauffeurs, fregadores, ayudantes, camareros y cuantos empleados necesiten se mandan a cualquier punto de la Isla. Villaverde y Ca. O'Reilly 13, Telf. A-2348. 44434 8 oct.

### EL IRIS. A-9132

Agencia de colocaciones, tenemos criadas, criados, cocineros, cocineros, manejadoras dependientes para café y para fonda y empleados para toda clase de trabajos. Luz 59. 44607 4 Nov.

## (G) SE OFRECEN

#### 27.—Criadas de mano y Manejadoras

SE ofrece una joven española para colocarse de criada de cuartos o de comedor. Sabe repasar bien. Informan Avenida 7 y calle 6, Buena Vista, Marianao. Teléfono FO-2102. 45762 14 oc.

DESEA colocarse una señora española, para criada o manejadora. Entiende un poco de cocina. Tiene buenas referencias de donde trabajó. Informan Tel. X-1051. 45798 14 oc.

DESEA colocarse una joven española, de criada de mano o manejadora. Lleva tiempo en el país, es cariñosa con los niños. Tiene recomendaciones. Informan Concordia y San Francisco 195, bodega. Teléfono U-3211. 45806 14 oc.

UNA joven española desea colocarse en casa de moralidad, de criada de mano o manejadora. Tiene referencias. Informan Teléfono U-2386. 45791 13 oc.

DESEA colocarse una joven española para manejadora. Tiene referencias de donde ha trabajado y en la misma otra para cocinar y limpiar, para un matrimonio solo. Llamen al Teléfono I-6241. 45723 14 oc.

## SE OFRECEN

DESEA colocarse una joven española para criada de mano. Informan Corrales No. 32. Teléfono M-5096. 45730 13 oc.

MUCHACHA española seria, desea colocarse para criada de mano, corta familia o cocinar y limpiar a matrimonio solo. Sueldo 25 pesos. Teléfono U-1917. 45783 13 oc.

DESEA colocarse una joven española, se presta para criada de mano o manejadora. Tiene buenas referencias. Teniente Rey 47, por Aguacate. 45777 14 oc.

DESEA colocarse una muchacha de criada o cocinera. Informan Tel. M-2839. 45787 13 oc.

DESEA colocarse una muchacha peninsular de criada de mano o cuartos o manejadora. Tiene buenas recomendaciones. Informan en Lamparilla 86 y 88 primer piso, izquierda, al fondo del corredor. 45732 14 oc.

UNA muchacha española desea colocarse de criada de mano o manejadora. Informan Teléfono M-2852. 45730 13 oc.

DESEA colocarse de criada de mano, una joven española, en casa de moralidad. Tiene recomendación de la casa donde trabajó y lleva tiempo en el país. Informan en Santos Suárez 4. Tel. I-7684. 45822 14 oc.

DESEA colocarse joven española para manejadora o criada de cuartos. Buenas referencias. Rayo 92. Tel. A-8959. 45754 14 oc.

DESEA colocarse una joven española de criada de mano y entiende de cocina, Luyanó, Manuel Pruna No. 21. 45796 97 15 oc.

SE desea colocar una joven española de criada de mano o de cuartos o para matrimonio solo, sabe algo de costura, lavar y planchar ropa fina, lleva tiempo en el país, tiene referencias de las casas que ha trabajado. Informan Teléfono F-4477. 45678 14 oct.

SE desea colocar una muchacha española de criada de manos o manejadora, tiene referencias donde ha estado. Informan en el Teléfono I-1493. 45696 14 oct.

DESEA colocarse una joven española de mediana edad para comedor o manejadora, muy práctica en todo, prefiere para el Vedado, muy buenas referencias. Suárez 27. Teléfono A-8567. 45689 13 oct.

SE desea colocar una joven española para criada de mano o manejadora y le gustan los niños, se puede llamar a Puerta Cerrada número 30, teléfono A-0232. 45719 14 oct.

SOLICITA colocación de criada de mano una muchacha española. Informan I-7684 tiene referencias, Santos Suárez número 4. 45727 14 oct.

SE ofrece una señora para el servicio de un matrimonio o señora, de siete de la mañana a tres de la tarde, sueldo $15. Teléfono A-7632. 45738 13 oct.

UNA joven española desea colocarse de criada de mano o de cuartos. Tiene buenas referencias. Teléfono F-5436. 45624 13 oc.

UNA muchacha de trato fino, habla inglés y español se desea colocar para manejadora o para cuartos. Sabe coser muy bien. Tiene referencias. Calle 8 esquina a 5, Vedado. 45562 13 oct.

DESEAN colocarse dos muchachas españolas de criadas de mano o manejadoras. Saben cumplir con su obligación y tienen quien las recomiende. Informan Angeles 25 altos. Teléfono A-9103. 45603 13 oc.

DESEA colocarse una joven española de criada de mano. Tiene referencias. Más informes al Teléfono A-1765. 45632 13 oc.

JOVEN española desea colocarse de criada de mano, manejadora o para cocinar. Lleva tiempo en el país y tiene referencias. Informes: Teléfono M-6114. Oficios número 13. 45629 13 oc.

DESEA colocarse muchacha española, de manejadora. Tiene muy buenas referencias. Informan U-2181. 45628 13 oc.

SE desea colocar una muchacha recién llegada, para criada o manejadora o lo que le enseñen; es muy formal y tiene familia que la represente. Informan de 1 a 5. Teléfono M-6486. 44968 14 oct

#### 28.—Criadas de Habitaciones y Coser

DESEA colocarse una joven española para limpiar 2 o 3 habitaciones y coser. Sabe cortar. Teléfono F-1856. 45789 14 oc.

DESEA colocarse una joven española para cuartos o comedor, no se coloca menos de 25 o 30 pesos. Calle 1 número 14 entre 9 y 11. 45656 13 oct.

SE desea colocar una joven española para cuartos o para manejadora está acostumbrada con los niños, tiene quien la recomiende. Informan Teléfono A-7658. 45692 14 oct.

DESEA colocarse una joven española, para cuartos y coser. Sabe cumplir con su obligación. Informan Cristo 26. Teléfono M-2498. 45619 13 oc.

#### 29.—Criados de mano

SE ofrece joven español para criado de mano. Sirve a perfección, plancha ropa de caballero, hace toda clase de ponches y coteles. Tiene referencias a satisfacción. Informan Teléfono M-4716. 45750 14 oc.

SE ofrece un buen criado de mano, español, acostumbrado al servicio fino de casas particulares. Tiene buenas referencias. Teléfono F-5263. 45838 14 oc.

JOVEN español, desea colocarse de criado de mano o jardinero, tiene referencia, 10 de Octubre número 679. Telf. I-1573. 45726 13 oct.

CRIADO para casa particular, joven, con práctica y referencias de las casas en que trabajó. Informan Tel. M-7057. 45646 14 oc.

SE ofrece un buen criado para comedor, plancha ropa de caballero y hace toda clase de ponches y refrescos. Tiene recomendaciones. Teléfono A-3090. No tiene pretensiones. 45639 13 oc.

DESEA colocarse un joven español de 20 años para criado de mano, en casa particular de moralidad o camarero. Llamen al Teléfono A-6436, habitación 75. 45372 13 oc.

#### 30.—Cocineras

DESEAN colocarse dos jóvenes españolas una de cocinera y la otra de criada, las dos tienen referencias. La cocinera prefiere dormir fuera. Informan A-8816. 45803 13 oc.

DESEA colocarse una señora de mediana edad para cocinar para corta familia o para todos los servicios, para informes, Lealtad y Maloja, Carnicería. 45815 14 oc.

SE ofrece cocinera repostera, española, cocina también a la criolla, no duerme en la colocación y hace plaza. Informan Empedrado 77 altos. Teléfono -7565. 45762 14 oc.

DESEA colocarse una cocinera repostera Duerme en la colocación. No tiene inconveniente ir al campo, no ayuda a la limpieza. Informan Teléfono F-1445. 45718 23 oc.

SE ofrece joven española para cocinar y limpieza. Prefiere matrimonio solo. Tiene buenas referencias de donde trabajó. Informan Compostela 34, altos. Teléfono A-5591. 45821 14 oc.

DESEA colocarse una señora blanca, de mediana edad, para cocinar cocina española y criolla, no duerme en la colocación. Teléfono M-8553. 45673 14 oct.

DESEA colocarse una cocinera española, en casa de corta familia. Tiene buenas referencias. Informan F-5945 45679 13 oc.

DESEA colocarse una cocinera española de mediana edad, es formal y entiende de cocina, buenas recomendaciones o también para hacer limpieza por horas y no duerme en la colocación. Informes en Vives 155, altos, habitación 17. 45729 15 oct

SE ofrece cocinera y repostera. Cocina a la española y a la criolla, hace plaza. Tiene referencias. Informan Teléfono M-8251. 45634 14 oc.

#### 31.—Cocineros

DESEA colocarse un cocinero español en casa de huéspedes, particular o fonda, va al campo. Informan Tel. A-8816. 45804 13 oc.

COCINERO repostero se ofrece para casa de comercio o particular. Cocina a la española y criolla. Tiene buenas referencias. Teléfono M-6403. 45817 13 oc.

SE ofrece buen cocinero dulcero y repostero, español para casa particular o de comercio. Sabe las tres cocinas, es hombre joven. Sale al campo. Tel. A-7416. 45772 14 oc.

SE ofrece cocinero de mediana edad a 20, 25 y 30 pesos sin pretensiones. Informan Vives 101 Teléfono A-4485. 45673 14 oct.

## SE OFRECEN

SE ofrece joven español para cocinar en casa particular o comercio, cocina española y criolla. Llame Telf. F-5055. 45653 14 oct.

COCINERO se desea colocar, cocina a la española y a la criolla, lo mismo en casa de comercio que particular, no tiene inconveniente salir al campo. Zanja y Gervasio Telf. M-9527. 45728 16 oct.

#### 32.—Crianderas

DESEA colocarse una señora de criandera. Tiene buena y abundante leche, de dos meses. Se puede ver su niño en 35 entre 4 y 6. Reparto San Antonio, Vedado. 45830 15 oc.

#### 33.—Chauffeurs

DESEA colocarse un chauffeur español, con varios años de práctica. Trabaja cualquier clase de máquinas. Tiene referencias en casa particular o comercio. Teléfono F-2695. 45807 15 oc.

CHAUFFEUR español se ofrece para casa particular o comercio. Tiene referencias de donde ha trabajado. Informan: Teléfono U-4463. 45751 14 oc.

DESEA colocarse de ayudante de chauffeur español joven y también sabe de jardinero, con inmejorables referencias de donde prestó sus servicios, de casas particulares. Teléfono M-3596. 45829 15 oc.

CHAUFFEUR español se desea colocar casa particular o comercio, tiene experiencia y referencias, sabe cumplir con su obligación. Teléfono I-3222 45661 15 oct.

CHAUFFEUR mecánico español, con mucha práctica, desea colocación en casa particular o de comercio, persona seria y formal. Buenas referencias. Informan Teléfono U-3923. 45699 14 oct.

CHAUFFEUR mecánico, español desea colocarse en casa particular o de comercio. No tiene muchas pretensiones. Tiene buenas referencias de las casas en que ha trabajado. Informan Teléfono: A-2448. 45631 13 oc.

JOVEN español desea colocarse de chauffeur particular; tiene referencias. Llame al M-4105. 45444 13 oct

CHAUFFEUR. Hombre serio y decente, desea encontrar una casa seria y formal. Informe Juzgado de Instrucción de la Sección 4a. Belascoain y Jesús Peregrino. Preguntad por Chacón. Hora de 8 a 12 a. m. 44632 14 oct.

#### 34.—Tenedores de libros y Oficinistas y Empleados de Oficinas

TAQUIGRAFA mecanógrafa español, inglés, alemán, solicita trabajo por horas o medios días. Sueldo módico. Escriban al Apartado 749, Habana. 45443 20 oct.

### MIGUEL LOMBARDO

Contador mercantil con 35 años de práctica. Armas 36, entre Concepción y Dolores. Teléfono A-7137. Lleva toda clase de Contabilidad. Pone al corriente libros de comercio que se encuentren atrasados. La contabilidad corriento la lleva al día. Practica balances y Revisión de Libros. Estadística Comercial. Libros del 1 1|2 por ciento; contabilidad de costo; Contabilidad Analítica. Referencias comerciales a satisfacción. Contabilidad por horas. 44983 16 oct

#### 35.—Varios

JARDINERO de mediana edad, desea colocarse en jardín o de portero. Tiene referencias. Informan en 23 entre 10 y 12. Teléfono F-2060. 45774 16 oc.

SE ofrece un joven español para vidriera de tabacos o elevador. Entiende bastante bien a los americanos y no tiene pretensiones. Informan Sol 105, Habana 45779 14 oc.

DESEA colocarse un matrimonio recién casado, para encargado de una casa de vivienda o para sirvientes, ella cocina o criada de mano o lo que se presente y él para criado de mano. Los dos tienen muy buenas recomendaciones de casas particulares. No les importa ir al campo. Informan Teléfono A-8681. Dirección: Angeles 71, bajos, habitación 8. 45788 14 oc.

DESEA colocarse un hombre muy trabajador y práctico para fregar en fonda, casa de huéspedes o lo que sea. También es práctico criado de mano. Sirvió en buenas casas. Bien recomendado. Para todo lo que pueda servir. Va a todas partes, Tel. U-5824. Jesús Peregrino 59. 45677 15 oc.

DESEA colocarse de lavandera una peninsular. No duerme en la colocación. Informan Teléfono A-0684. Tiene referencia. 45733 14 oc.

DESEA colocarse un joven de criado o de ayudante de chauffeur y sabe algo de jardín y serio y cumplidor. Informan Teléfono FO-1651. 45705 14 oc.

DESEA colocarse una española para limpiar o cocinar y no duerme en la colocación, tiene referencias. Telf. F-4784. 45671 14 oct.

UNA señora desea colocarse para limpiar por horas o para encargada de una casa. Acosta número 17, cuarto número 14. 45658 14 oct.

A refine english speaking colomed girl desires position as nurse or maid with americans or english speaking cubans. Pasaje Montero Sánchez número 20, Vedado, entre 6 y 8. 45695 15 oct.

SE ofrece costurera recién llegada y para cuartos, tiene a su padre y una hermana trabajando. Llamen al teléfono M-5158. 45712 15 oct.

SE desea colocar una española de mediana edad, es trabajadora, sabe cumplir con su obligación y tiene referencias de la casa donde estuvo. Informan en Rayo 92 Teléfono A-8959. 45723 14 oct.

UN joven desea colocarse. Tiene buenas referencias, sabe escribir a máquina y algo de contabilidad. Tel. A-3586. Bernaza 20. M. Fernández. 45637 13 oc.

EXPERTO rayador con 15 años de práctica, habiendo trabajado las máquinas más modernas, me ofrezco bien para la Habana o cualquier parte de la República. Informan por correo a Obrapía 116, altos, Manuel Feip. 45526—14 oct.

### AVISO

Experto carpintero con taller le ofrece su servicio para obras y recdificaciones en general. Ordenes I-7381. Felipe Veitia. Precio de situación. 44167 17 Oct.

DESEA colocarse matrimonio español sin hijos, en finca o casa particular. No le importa salir al campo en provincia de la Habana. Ella para criada de comedor o cuartos; él es jardinero. Entiende de agricultura; sabe cuidar toda clase de animales. Buenas referencias. Palatino No. 35. Teléfono I-2729. 45359 11 oc.

## (H) COMPRA Y VENTA DE FINCAS

#### 36.—Urbanas

### COMPRA Y VENTA DE CASAS TERRENOS Y FINCAS RUSTICAS

DINERO EN HIPOTECA

MENDOZA Y CA.
Corredores
Obispo 63. Habana.

Dirigirse al Sr. Cruz Muñoz
Teléfono M-6921.
Horas, de 9 a 11 a. m.
E. 2349 Ind. 1 Oct.

OFRECEMOS hasta $100.000, contado, para invertirlos casa comercial, buena construcción. Infanta a Oficios, rentando 7 0|0. Bufete Dr. Roig. Bienes e Hipoteca. A-3012. Visitas y llamadas de 1 a 3. 45748 14 oc.

CASA que administramos, cuatro pisos, Gervasio contigua a San Miguel, renta 201, inquilinos antiguos; tenemos orden venderla $23.500. Excelente construcción Lujosos decorados. Facilidades de pago. Bufete Dr. Roig. Bienes e hipotecas. A-3012. De 1 a 3. 45749 14 oc.

VENDO dos casas en $8.000 cada una. Están a cuadra y media de la Calzada de Jesús del Monte, una en Correa y la otra en Quiroga. Miden 312 y 240 metros Informan A-7075. Moleón. 45770 13 oc.

VENDO una propiedad con una superficie de 1.160 metros cuadrados, con 26 metros de frente; se halla todo fabricado con 4 casas al frente y 28 departamentos interiores, da una renta de $500.00 y está situado muy próximo al Parque de Trillo y muy cerca del tranvía de San Rafael. Su precio es de $42.00 el metro. Informa directamente su dueño en Habana 80 frente al Parque San Juan de Dios. R. Montells, de 10 a 12 m. y de 3 a 5 p. m. 45662 15 oc.

## FINCAS URBANAS

### BUEN NEGOCIO

DEJA EL 13 0|0

En un gran barrio de esta capital, vendo un lote de 12 casitas de construcción moderna, dos de ellas con establecimiento; rentando al mes $400 sin perder un solo centavo. Precio $34.000. Informo de 8 a 11 y de 2 a 5. U-5735 y FO-1015. 45842 15 oc.

### EN $14.500

Vendo una gran casa de esquina con establecimiento en la calle de Correa, dos plantas con todos los adelantos modernos, fabricación de primera, preparada para otro piso, terreno 240 metros; gana $130 mensuales; se deja lo que se quiera en hipoteca; más detalles a compradores; no quiero intermediarios; en Animas y Consulado, bodega. Adolfo Fernández. 45786 15 oc.

### VENDO EN EL REPARTO BATISTA

Calle Doce entre E y F Casita de mampostería con bonito jardín, portal, sala, comedor, dos cuartos, cocina, cuarto de baño con agua caliente y traspatio en el cual se puede fabricar. Situada a una cuadra de la línea general de los carritos y a otra cuadra de la línea Havana Central, con tres trenes por hora que invierten diez minutos hasta la estación Terminal. Llame al propietario: Teléfono A-2730. 45666 17 oct.

### VEDADO

En la calle 15, muy próximo a Paseo, se vende una magnífica casa de construcción moderna, con sala, comedor, seis habitaciones, dos baños, cuarto y servicio para criados y garage. Precio $35,000. Informan Habana 82. Teléfono A-2474.

SE vende el ventilado y elegante chalet de construcción moderna, Cerro 601 esquina a Patria. Tiene seis dormitorios a la brisa, garage y toda clase de comodidades para familia numerosa. Mide 400 metros. No corredores. Se enseña exclusivamente de 1 a 4 y a esas mismas horas se informa por el teléfono A-4903. 45734 19 oct.

### COMPRO

una casa en el Vedado, sin intervención de corredor, desde Línea hasta la calle 25, que no pase de $30.00. Dirijase al Apartado 491, Habana. 45308.—16 Oct.

TRASPASO contrato de un solar con 8 cuartos, de mampostería y 2 accesorias fabricadas calle 15 entre A y Pocito, Lawton. Sr. Francés. 45625 26 13 oc.

ESQUINA con bodega—dos plantas—construcción moderna, renta ciento veinte pesos mensuales, contrato por ocho años, precio $14250; otra esquina con bodega; una planta renta $32.00 contrato por cuatro años, precio $4350.00. No corredores. Informa García en la peletería El Lazo de Oro. Manzana de Gómez frente al Parque Central. 45546.—17 oct.

### CASAS CON $1.000

Vendo en el Reparto Almendares, cerca del cruce de la Playa, casas modernas, con portal, sala, comedor, hall, dos cuartos, baño completo, patio y traspatio, a $4.500; $1.000 de contado y el resto por meses. Teatro Wilson. Tel. U-5319. López.

### DOS CASAS EN $7.500

Vendo en la calle Villanueva, dos casas que miden 600 metros las dos y rentan $110, punto donde vale el terreno solamente a $15 metro. Vean esta oportunidad que es una verdadera ganga. Teatro Wilson. Teléfono U-5319. López.

### CASA EN $2.000

Vendo una en la calle Justicia, a una cuadra de la Calzada de Luyanó con 150 metros de superficie, rentando $28; con sala, saleta, tres cuartos, patio y traspatio. Teatro Wilson. Tel. U-5319. López. 45615 14 oc.

### CINCO CASOS EN $22.000

Vendo en la Calzada de Concha estas cinco casas de 6x22 cada una, modernas, con portal, sala, comedor, dos cuartos, baño completo y patio, rentando $45.00 cada una. Puedo dejar la cantidad que se quiera en hipoteca. También las vendo separadas. Teatro Wilson. Teléfono: U-5319. López.

### CASA EN $4.500

Vendo esta hermosa casa moderna, en la calle San Pedro y Cocos a 20 metros de Ayesterán, con sala, saleta, dos cuartos, baño, cocina, patio; éste es el lugar de más prosperidad en la Habana. Trato sin corredores. Su dueño Teatro Wilson. Teléfono U-5319. López.

### ESQUINA MODERNA

Vendo una, acabada de fabricar, toda de cantería de 6x22, de tres plantas, con establecimiento. Dista 20 metros de Belascoain, cerca del Habana-Madrid, y siendo su verdadero precio $45.000. La doy por ser urgente su venta en $35.000. Aprovechen esta oportunidad que no hay otra, Teatro Wilson. Teléfono U-5319. López. 45615 14 oc.

SE vende casa antigua calzada del Cerro número 673, con 489 metros. Ultimo precio $25 metro. No corredores. 45417 16 oct

### PERMUTA EN PROPIEDAD

Casa nueva dos plantas, en el barrio de Colón, con un valor entre 16 a 20 mil pesos, se permuta por solar completo o mayor cantidad de terreno, casa o chalet y que uno u otro esté bien situado en el Vedado; la diferencia se abona al contado, siendo casa o chalet se acepta con valor hasta 40 o 50 mil pesos, a quien interese este negocio puede tratar directamente con el interesado en Blanco 13, altos, de 2 a 4 de la tarde, única hora. 45623 13 oc.

EN el mejor punto de Santos Suárez, en la calle Juan Delgado entre Gral. Lee y Lacret, se vende una hermosa propiedad. Consta de una casa al frente, con jardín, portal, otra al fondo y garage y terreno para fabricar mas hechos los cimientos y preparado para altos. Está ganando 90 pesos. Se da a $20 la vara, terreno y fabricación. Si no tiene todo el dinero puede quedar a deber parte a la Compañía Mendoza a pagar en cómodos plazos. Informan en la bodega de Pedro esquina a General Lee. 45608 20 oc.

### PARA VENTAS E HIPOTECAS URGENTES

En los repartos Miramar, La Sierra, Almendares, Columbia, San Martín y Buenavista, llame siempre al teléfono FO-1097 45578—17 oct.

SE vende un gran solar en la calle de O'Farrill a tres cuadras del parque de Mendoza. Mide 12x58 varas a $5.50 vara $2.400 al contado. Se deja todo en hipoteca si se fabrica. A. Guerra. A-7712. 45026 16 oc.

VENDO Reparto "Las Cañas", cuartería nueva de dos plantas con 16 cuartos y dos accesorias, ganando $1,680 al año. Precio $12,000. Da el 14 por ciento. Terreno 7x42.40. Teléfono U-4217. 45334.—16 Oct.

VENDO o permuto casa Víbora próxima al primer paradero, doce posesiones, jardín, patios, agua caliente, 4,950 pesos contado más $3,500 a deber. I-6441. 45119.—13 Oct.

### GABRIEL PRATS Y COMPAÑIA

Fabrican casas de mampostería y cielo raso, con portal, sala, comedor, un cuarto, cocina y servicios, en $1.500. Telf. I-4493. 43438 27 oc

### MANUEL LLENIN

Compra y venta de Fincas Rústicas, Casas, Solares y Establecimientos. Dinero en hipoteca. Informaciones gratis verdad comprobables. Su nuevo domicilio: San Miguel 125, bajos entre Gervasio y Escobar. Teléfono U-1802. 44653 14 oc.

ME quedan dos preciosos chalecitos, en Santos Suárez. Se componen de jardín, sala, dos cuartos, comedor, cocina y baño a $3.600; $2.600 al contado; el resto a $12.50 mensual. Armando Guerra. A-7712 45027 16 oc.

#### 37.—Rústicas

### FINQUITAS EN ARROYO ARENAS

Pueden adquirirse en ese punto inmejorable, muy alto, frente a carretera, lotes de terreno desde 5,000 metros para fincas de recreo. Comunicación barata y fácil por tren y guaguas. Forma de pago: 20 por ciento al contado, resto en 48 meses. Plano y demás comodidades en Habana 82, teléfono A-2474. 42948 23 oct.

## (I) COMPRA Y VENTA DE SOLARES YERMOS

### GANGA

Vendo en la calle 23, solar de esquina, propio para comercio por ser lugar de mucho tránsito. Precio $16.00 vara. Informa: P. Quintana. U-5735. Belascoain 54, altos del Banco.

### DE OPORTUNIDAD

Vendo precioso solar de esquina, en lo mejor de Luyanó, calle Pérez y Pruna, con una medida de 584 varas a $6.00 la vara. Está propio para bodega o carnicería. Informa: P. Quintana. U-5735.

### GANGA

Vendo solar de 18x28, Calzada Columbia próximo al gran Colegio Belén. Precio de oportunidad. Otro de esquina, frente por frente al colegio y a la calzada a $12. Informa: P. Quintana. U-5735. U-5820. Belascoain 54, altos del Banco. 45842 15 oc.

### REPARTO ALMENDARES

Compre solares en este pintoresco Reparto. Es la mejor inversión y de gran porvenir. Tengo verdaderas gangas. En la calle 3 entre 4 y 6 a $5.75. En la calle 10 entre 1a. y 3a. a $5.00. En la calle 1a. entre 8 y 10, a $6.00. En la calle 5 entre 8 y 10 a $5.75. En la calle 5 entre 10 y 12 a $6.00. En la calle A entre 14 y 16 a $5.00. En la calle 5 entre 14 y 16 a $5. En la calle Fuentes y D., a $5.00. Todos con facilidades. Véame en Belascoain 54, altos o llame al Tel U-5735. 45842 15 oc.

### SOLAR

Vendo Alturas del Río Almendares, Avenida de la Paz, medida ideal, 15 x 36 cerquita del Parque, a una cuadra de la línea. Dueño, Figuras 21, teléfono A-2683. 45691 17 oct.

### VEDADO

En la calle 2 entre 17 y 19, en la acera de la sombra se vende la parcela más bonita y mejor situada de este barrio. Está en la acera de la sombra y tiene una medida de 12.50 de frente por 22.66 de fondo Informan Habana 82. Telf. A-2474. 45715 13 oct.

### VEDADO

En la calle 21, en la acera de la sombra, se vende una parcela con una medida ideal de 13.66 de frente por 28 metros de fondo, muy apropósito para edificar un chalet. Informan Habana 82. Teléfono A-2474. 45714 13 oct.

### EN LA NUEVA VIBORA

Solares de 10x30 varas con $12 y $6.00 mensual. Santos Suárez y Mendoza, de 10x20 varas con $170 y $21 mensual, en la calzada de la Víbora, un solar de 15 por 45 varas a $10 dejando la mitad en hipoteca. I-4179. Villavicencio. Luz Caballero 16, Víbora. 45598 13 oc.

### PARCELAS DE TERRENO EN 23 VEDADO

Vendo estas parcelas de 10x35, con facilidades de pago, dando cualquier cantidad al contado y el resto un censo o pagar en diez años. También las cambio tomando casas en cualquier barrio, dando o tomando cualquier diferencia de precio. Teatro Wilson. Tel. U-5319. López. 45615 14 oc.

### ALTURAS DE ALMENDARES A $13.50

Verdadera ganga, 1.200 varas en la Avenida de la Paz. Tengo en Miramar 15 x 25 a $7.50.

### JORGE GOVANTES

San Juan de Dios, 3, M-9595 A-5181. 45458 30 oct.

REPARTO COLINAS Y RIBERAS del Rio Almendares, calle 23 Puente Almendares. Vendemos solares de todas medidas en la parte más alta de Marianao, lindando con las orillas del Rio Almendares. Solares a Censo. Informan Luis F. Kohly. Manzana de Gómez 206. Teléfono A-0383. 44061 14 oc.

AMPLIACION Almendares, solar 12 por 47, número 4, una cuadra Parque Inglés. Calle 11 entre 6 y 7, se vende por apuro. Obrapía 45, tintorería, teléfono M-9775. López. 44934 19 oct.

### VEDADO

Se vende como ganga una parcela a la sombra y rodeada de buenas casas en la Calzada de Zapata, entre Paseo y 2, medida: 13.66 de frente por 35 de fondo, entregando solamente de contado $3,500 y el resto dejarlo reconocido. Informes: su dueño teléfono F-1752. 45309.—16 Oct.

SE vende un hermoso solar en la gran calle 12, Ampliación de Almendares, a una cuadra del parque a $6.50 vara donde la compañía vende a $10; $3.300 al contado y el resto a plazos. A. Guerra. A-7712. 45025 16 oc.

21 entre C y D, se vende terreno de 22.65 x 50, llano y de sombra. F-4252. 41935 16 oct

### SOLARES

Vendemos a plazos solares bien situados. Grandes facilidades de pago. MENDOZA Y CA. Obispo 63. Telf. M-6921. E. 2344 Ind. 1 Oct.

### SOLARES A CENSO

Vedado. Vendemos solares en las calles 22, 24, 26, 28, 30 y 32, calles 25, 27, 29, 31, 33 y 35. Solares de todas medidas. Manzanas para Industrias. Con urbanización completa. Buena titulación. Informa: Luis F. Kohly. Manzana de Gómez No. 206. Teléfono A-0383. 44060 14 oc.

## (J) COMPRA Y VENTA DE ESTABLECIMIENTOS

SE vende. Por no poderla atender la Agencia de colocaciones mejor montada de la Habana. Puede dirigirse por escrito al señor López. Apartado 153, Habana. 45773 14 oc.

### YO LE ARREGLO SU NEGOCIO VEAME HOY

Si quiere comprar o vender bodegas, cafés, fondas o necesita dinero en cualquier cantidad, no pierda tiempo ni oportunidades. Véame hoy. E. Huerta. Teléfono X-1003. 45760 16 oc.

SE vende bodega en Buena Vista. No paga alquiler. Su dueño no es del giro. Informes Café El Fénix. Martínez. 45827 16 oc.

EN Reina 100 se vende una pequeña imprenta, completa, muy barata. 45840 14 oc.

### CAFE Y FONDA

Se vende en una de las calles más céntricas de la Habana, cien pesos diarios de venta, módico alquiler y precio de situación. Informa Sr. M. Gil, Amistad 61, Peluquería. No corredores ni charlatanes. 45831 21 oc.

### BODEGA ALMACEN

Vendo esta gran bodega, situada en la calzada del Cerro. Tiene de 5 a 6 mil pesos en existencias. Vende 150 pesos diarios, no paga alquiler, 4 años contrato. Deseo retirarme. La doy en $10.000 con facilidades de pago. Informes Zanja y Belascoain. Café, Sr. Ares. Teléfono U-5889. 45771 15 oc.

SE vende una bodega en Jesús del Monte en 1,400 pesos a una cuadra de la Calzada. Informan Cruz del Padre y Universidad. Francisco Moscoso. 45704 16 oct.

GRAN vidriera de tabacos, quincalla y billetes, vendo en lo mejor de la Habana Urgente por embarcarse; otra en $600. Buen contrato las dos. Razón: Muralla No. 103 almacén y segundo piso de 12 a 2. S. Lizondo. 45641 18 oc.

### CAFE Y FONDA, VENTA O SOCIO

En $5.500, hermoso café y fonda, punto inmejorable. Facilidades de pago. También se admite un socio con la mitad. Su dueño no puede atenderlo. Informes San Miguel 125, entre Escobar y Gervasio, U-1802. Sr. Llenin. 44939 18 oct

## ESTABLECIMIENTOS

### EXPLENDIDA BARRA $10.000

Cerca de los muelles, 7 años contrato, moderna con 3,000 de contado, alquiler 40 pesos. Informa Suárez, Cerro 537, entre Tejas y Buenos Aires.

### BODEGA TIPO BARRA, $6.500

Con 2,500 de contado. Ocho años contrato, no paga alquiler. Suárez, Cerro 537.

### BODEGA EN OBRAPIA $6.000

Con 2,000 de contado, contrato ocho años alquiler 35 pesos, muy cantinera. Suárez, Cerro 537.

### LOCAL PARA BODEGA O BARRA

De esquina, en calle comercial, contrato seis años, alquiler 50 pesos. Informa Suárez, Cerro 537 45660 17 oct.

SE traspasa una fonda en Cristo 22, se vende muy barata, $160 libres de deudas con gran número de abonados y cartas, se da tan barata por llevarse muy mal los socios, no pierda esta oportunidad que es regalada, solo los enseres que en ella existen valen el doble más. 45674 14 oct.

SE vende una vidriera de tabacos en buen punto. Informan Inquisidor 17. 45502 15 oct.

SE vende una finca de esquina, con establecimiento de panadería. 11.50x23 a 130 pesos metro. Aguila 357. Informan Aguila 185. Panadería. 45367 12 oc.

AVISO. Se vende una fonda y hospedaje por haber contrariedad en los socios. Informan Gloria y Carmen, altos del puesto. Informa Fernando Pérez Lago. 45151 22 oct

### DOS BODEGAS BARATAS

En 3.500 pesos bodega sola en Jesús del Monte; otra en 2.000 pesos, Reparto Mendoza, Víbora, bien surtida, todo lleno. Aseguran 40 pesos de venta las dos. Admiten la mitad al contado. Tienen comodidades para familia. Informes San Miguel 125. U-1802. Manuel Llenín.

### AVISO A LOS COMPRADORES

Bodegas de todos precios, cafés, fondas, cafés con fonda, cafés com restaurant, cantinas y lecherías. Informaciones verdad, comprobables. Si el comprador realiza la compra nada tendrá que pagarme. Precio de situación. Mi nuevo domicilio San Miguel 125, bajos entre Gervasio y Escobar. U-1802. Manuel Llenín. 45335 13 oc.

### TALLER DE VULCANIZACION

Se vende completo con aparatos, grande marca. Hay Wood con todos materiales, por embarcarse. Misión, número 8, entre Economía y Cárdenas. 45296-97.—14 Oct.

SE vende una casa de huéspedes en el punto más céntrico de la ciudad y buenas condiciones. Informan: Vidriera de tabacos de Galiano y Neptuno. 44804.—13 Oct.

VENDO bodega en la Víbora sola en esquina. Alquiler $35, buen contrato. Precio $3,500. Informan Cueya, Monte y Someruelos. No corredores. 45122 17 oct.

### BODEGAS EN VENTA

1.000 pesos de contado y 1.000 en plazos cómodos, vendo bodega sola en esquina con vivienda para familia. Informa señor Tamargo. Belascoain y San José. Café La Eminencia, de 2 a 5. Teléfono U-5540.

Bodega vendo en el centro de la Habana en $6.000. Si tiene referencias se la doy con $2.500 de contado y el resto en pagarés. Informa: Tamargo. San José y Belascoain. Café, de 2 a 5. Tel. U-5540.

Gran bodega en la Habana, sola en esquina, 5 años contrato, poco alquiler. Venga a verme si tiene $4.000 de contado Es un gran negocio. El dueño lleva en ella 7 años y se retira, por eso se vende barata. Informa: Tamargo. San José y Belascoain, café, de 2 a 5. 44695 14 oct.

### PARA BODEGAS CANTINERAS SOLAS EN ESQUINA Y CON FACILIDADES DE PAGO ALVAREZ, SAN RAFAEL Y OQUENDO, CAFE

Vendo una bodega en el centro de la Habana, sola en esquina, buen contrato; no paga alquiler. Véala y hará un buen negocio. San Rafael y Oquendo, café, de 12 en adelante. Alvarez. 44893 25 oc.

### FEDERICO PERAZA

Café Los Alpes, Reina y Rayo. Teléfono A-9347. Vendo y compro toda clase de negocios y doy dinero en hipoteca. Un hotel en $2,000, una carnicería en $2,000. Vende media res.

Vendo esquinas en el Cerro y Jesús del Monte, Infanta, Estévez, Santos Suárez y en la Habana.

### BODEGA EN CALZADA

Vende garantizados 80 pesos diarios, paga de alquiler $40, es un buen negocio para el que quiera establecerse. Para informes: Peraza, Reina y Rayo. Café, A-9374. Los Alpes.

### OTRA EN MARIANAO

Deja $250 mensuales, precio $6,000, no paga alquiler; tiene comodidades, para familia. Se dan facilidades de pago. Informan: teléfono A-9374.

### VENDO BODEGAS

desde $1,000 hasta $25,000 en la Habana y sus barrios. Se dan facilidades de pago. Informa: F. Peraza, Reina y Rayo. Teléfono A-9374.

### VENDO CAFES, FONDAS, CASAS

de huéspedes de todos precios. Informa Peraza. Telf. A-9374. Vendo dos carnicerías, muy baratas en el centro de la Habana. Informa: Peraza, Tel. A-9374.

### UNA CASA DE HOSPEDAJE

con un buen contrato y buena venta, con 21 habitaciones. Informa: Federico Peraza, Reina y Rayo. Café Los Alpes. Teléfono A-9374. 44330.—17 Oct.

### BODEGAS CANTINERAS, CAFES, BARRAS, LECHERIAS. INFORMES GRATIS: SUAREZ, CERRO, 537, ENTRE TEJAS Y BUENOS AIRES

Dinero en hipoteca. Descuento pagarés sobre bodegas. 43825 14 oct.

CARNICERIA se vende la mejor de Batista; vende media res. Informan en la misma, B y 12, Batista. 42794 22 oct.

SE vende casa de huéspedes con ocho habitaciones amuebladas, alquilada a hombres y con veinte al comedor. Casi regalada, por tener que atender otro negocio. Informa Compostela 94, segundo piso. 44213 16 oct.

BARBEROS. En Obrapía 91, informan de la venta de barbería 3 sillones blancos. Precio de situación. De 7 a 7 1|4 p. m. y 7 1|2 a. m. 43843 14 oct.

## (K) COMPRA Y VENTA DE ANIMALES

### RECIBIMOS 50 MULOS NUEVOS

Tenemos 40 mulos trabajados, de todos precios, caballos de monta Kentucky y criollos, 50 carros bicicleta, 10 carros 4 ruedas, 1 troy, 2 faetones, 7 arañas zunchos goma y de hierro, 3 carros agencia, 2 zorras cargar madera, arreos toda clase calle Marina 3, frente taller de Gasedo. Teléfono I-1376. Jarro y Cuervo. 44551 4 Nov.

### MULOS, VACAS Y CABALLOS

Recibimos el lunes 75 mulos de superior calidad y propios para toda clase de trabajos. Tenemos mulos de uso y bicicletas nuevas, muy baratas. También recibimos 50 vacas Holstein y Jersey de lo más fino que se importa para Cuba, muchas de ellas registradas de pura raza. Tenemos caballos finos de Kentucky, marchadores y de trote a precios muy arreglados. Visítenos y saldrá usted complacido. Vendemos a precios sin competencia. Harper Bros. Calzada de Concha 11 esquina a Fomento, Luyanó, Habana. 41613 14 oct.

M.E.C.D. 2016

## ANIMALES

### CABALLITO TRINITARIO

Vendo uno de lo más lindo, muy fino, para niño, con una elegante monturita en $00. Puede verse en Colón 1. Establo. 45086 16 oc.

SE venden unos perritos Policía muy finos de mes y medio y comen de todo y se dan baratos. Informan y pueden verse en Virtudes 30. Teléfono A-0236. 45702 19 oct.

## (L) AUTOMOVILES

39.—Venta

### GANGA

En $600 vendo un automóvil Cadillac, modelo 69, en perfecto estado y a toda prueba. Urge la venta por embarcarse su dueño. Oquendo 137 esquina a Santo Tomás, bajos. 45755 14 oc.

### CHEVROLET ULTIMO MODELO

Se vende uno completamente nuevo, con facilidades de pago y poca cantidad de contado. Vea otros modelos abiertos o cerrados en el salón de Exposición de E. W. Miles. Prado y Genios. 45649 14 oc.

### EL AGUILA

Taller de carrocería, Agua Dulce Núm. 10, Teléf. A-2821

Se vende un camión de 3-4 toneladas, carrocería de Baranda, goma maciza atrás, máquina de 5 pasajeros, gomas nuevas a toda prueba, también compro o cambio por otras aunque no sirvan, vendo piezas de repuesto, carrocerías para guaguas, camiones nuevas y de uso, precios de situación. 45500—14 oct.

SE vende un automóvil Benz, de 20 caballos, de cuatro cilindros, en muy buenas condiciones de funcionamiento. Puede verse en el garage situado en Calzada entre M y N. Vedado. 45080 14 oc.

PARA las carreras se vende un Frontenac ocho cilindros en línea, el que ganó en Indianapolis Informes Stewart Auto Company, Marina y Venus. Telf. U-3870. 44643 14 oct.

40.—Reparaciones y Accesorios

### ATENCION

A los dueños de motores Diesel y Semi-Diesel de petróleo crudo y de cualquier otro sistema, se arreglan con garantía, para buena información. Pide ofertas C. R. Rehwald. Apartado 339. Victoria de las Tunas.
E 2423 7d 7 oc.

### LA UNICA CASA QUE SE DEDICA A LIMPIAR AUTOMOVILES EN LA HABANA

Tenga su carro limpio y pintado. Nosotros se lo haremos, en poco tiempo y verá que queda mejor que en otros lugares a más bajo precio. P. C. Altman. Aramburu 2. Teléfono U-2052. 42470 20 oct.

## (LL) DINERO EN HIPOTECAS

41.—Se ofrece

### DINERO EN HIPOTECA

Al 7 por ciento, tengo en todas cantidades. Necesito comprar solares y casa en Miramar.

JORGE GOVANTES

San Juan de Dios, 3. M-9595 A-5181 45457 29 oct.

### DINERO

En pignoraciones sobre joyas, interés económico y en todas cantidades. La Nueva Mina, de Bahamonde y Fernández, sucesores de Ricardo Rivera, Bernaza 8. Teléfono A-3662.
E 2399 30 d 1 oct.

### CLAUDIO R. ARELLANO

Dinero en Hipoteca

Tel. A-8297. Cuba, 50.

E. 2347 Ind. 1 Oct.

### $31.000 AL 7%

Doy en hipoteca, también tengo $12.000.

JORGE GOVANTES

San Juan de Dios 3. M-9595. A-5181. 40612 7 oct.

### HIPOTECAS

En grandes y pequeñas cantidades en primera y segunda hipotecas al mejor tipo de plaza, sobre casas construídas y en construcción en la Habana, Marianao y sus repartos, también sobre fincas rústicas y solares yermos, brevedad y reserva. Martínez y Prieto, O'Reilly número 23, de 10 a 12 y de 3 a 5, teléfono A-6951.
E 2248 30 d 15 sep.

HIPOTECA $500 a $4.000 sin comisión, Habana, Repartos, $5.000 a $50.000; lo mismo segunda hipoteca; voy a domicilio. Neptuno 29, Campoamor, 9 a 3. Díaz. 44951 14 oct

### JULIO C. GRANDA

CORREDOR

Dinero para hipotecas en grandes y pequeñas cantidades, en las mejores condiciones y al tipo más bajo de plaza. Obrapía 33. Teléfono F-5759. 45022 16 oc.

DINERO para hipotecas al tipo más bajo de plaza, en todas cantidades, con la mayor reserva y prontitud. Miguel F. Márquez, Cuba 50. E. 2211 Ind. 1 Oct.

### MANUEL RICO, GALIANO 117

Teléfono M-2000. Dinero para hipotecas, al tipo más bajo. Véame o avíseme. Reserva y seriedad en las operaciones. E 2408 10 d 5 Oct.

### G. DEL MONTE

Dinero para hipoteca al 7 por ciento. Habana 82, Teléfono A-2474. 42949 23 oct.

## DINERO E HIPOTECAS

### DINERO AL 7%

En todas cantidades, sobre fincas rústicas y urbanas, rapidez y reserva. Cuba, 24-F. Teléfono A-0220. 45497 14 oct.

42.—Se toma

### DINERO EN HIPOTECA

Con grandes facilidades para su cancelación; doy dinero en todas cantidades, si es para la Habana al 7 por ciento y para las afueras interés convencional, siempre mejor tipo que nadie. Quintana. U-5735. Belascoain 54, altos. 45842 15 oc.

### TOMO EN PRIMERA HIPOTECA $4.500

Pago el 8 1|2 sobre dos casas nuevas, rentando $89 mensuales. FO-1015. No corredores. 45842 15 oc.

NECESITO en hipoteca $9,000 al 9 o el 10 sobre cuatro casas y una esquina para establecimiento en 1a. y 4 Buena Vista, las casas se componen de portal, sala, comedor, dos cuartos, cocina y patio, baño intercalado. Teléfono F.O -1555. Chirino, F.O.-1726. 45684 19 oct.

### NECESITO $20.000 AL 7½

Garantía casa en San Lázaro, 300 metros, dos plantas, vale $45.000. Jorge Govantes, San Juan de Dios 3. Teléfonos M-9595 y A-5181. 45456 19 oct.

## (N) COMPRA-VENTA DE OBJETOS VARIOS

CAJA de caudales se vende una muy buena en San Ignacio 106. Informan en la misma y por el telf. F.O.-7425. 45663 16 oct.

MAQUINA de sumar Burroughs. Se vende seminueva y barata en Villegas 100. 45680 19 oct.

MAQUINA de escribir Royal número 10, tipo pica. Muy poco uso. Se vende barata. Ramón Otero, Enamorados 72. Teléfono I-4074. 45688 14 oct.

### TALLER DE CARROCERIA AGUA DULCE NUM. 10 TELEF. A-2821

Vendo 1 zorra para 7 toneladas, 4 carros de pareja, 4 camas nuevas para carros troy, carros de volteo, tractor y una araña zunchos de goma. Ruedas y ejes para toda clase de carros, carrocerías para guaguas y camiones, arreos de uso. 45499—14 oct.

### EL AGUILA

Taller de carrocería y pintura en general, A. Dulce Núm. 10 Teléfono A-2821

Vendo aparatos de carpintería y mecánica, motores de 1-4, 1-2 y 5 caballos, piezas repuesto de automóviles, carrocerías de guaguas, camiones de uso y nuevos. Precios de situación. 45498—14 oct.

AVISO. Vendemos neveras, sillas, mesas para café y fonda y otros varios muebles. Apodaca 58 entre Suárez y Revillagigedo. 44888 15 oc.

GANGA. Vendemos una vidriera refrigerador, nueva completamente. Apodaca No. 58 entre Suárez y Revillagigedo. 44890 15 oc.

SE venden divisiones de cristales y madera y mamparas sueltas en buenas condiciones. Apodaca 58 entre Suárez y Revillagigedo. 44889 15 oc.

VENDEMOS dos hermosas cantinas completas con sus buenas lunas y demás accesorios. Apodaca 58 entre Suárez y Revillagigedo. 44891 15 oc.

IMPORTANTE. Vendemos cajas y archivos de acero, seccionarios de madera, burós planos y cortina de roble y caoba Apodaca 58 entre Suárez y Revillagigedo 44887 15 oc.

### EL ULTIMO INVENTO DEL SIGLO

A toda persona que nos remita cuarenta centavos en sellos de correos le mandaremos una preciosa máquina de afeitar plateada con una cuchilla que dura 6 meses y un elegante asentador.

MEDINA Y MADIEDO

Representante de la Leche Pulvolac, Trocadero 75. Habana 44608 14 oct.

## (Ñ) ENSEÑANZAS

### APRENDAN A CHAUFFEUR

en la gran escuela

"KELLY"

Clases de día y noche. Se enseña el manejo y el mecanismo del automóvil moderno en muy corto tiempo y a precio módico. Preparación especial, para chauffeurs. Sobre cursos y títulos de chauffeurs infórmense en la Gran Escuela Automovilista "Kelly". San Lázaro 249, frente al Parque Maceo. Para prospectos manden 6 sellos de a 2 centavos. Para manual del auto moderno. Pidan informes. E 2451 8 d 12 oc.

### ACADEMIA "BYRON"

PRIMERA ENSEÑANZA,

COMERCIO,

BACHILLERATO,

IDIOMAS

AMISTAD, 80, ALTOS

E 2443 Alt 8 oct

INGLES. Una profesora graduada de la Universidad de Londres y de larga experiencia, tiene algunas horas disponibles. Vedado Telf. A-6268 45745 18 oct.

UNA señorita americana que ha sido durante algunos años profesora de las escuelas públicas de los Estados Unidos, quiere algunas clases porque tiene varias horas desocupadas. Dirigirse a Miss H. Línea 105. 44246 16 Oct.

COMPETENTE profesor de matemáticas con referencias de los lugares donde ha trabajado, se ofrece a Colegios o clases particulares, señor Marín. Teléfono M-4856. 43805 13 oc.

## ENSEÑANZAS

### COLEGIO "AMELIA DE VERA"

Kindergarten

1a. y 2da. Enseñanza.

Galiano, 20 y Animas, 84.

Teléfono A-5801.

E 2266 15 d 22 sep.

### ESTUDIO MARIANO MIGUEL

ESCUELA LIBRE DE PINTURA

PREMIADO en la Exposición Nacional de Bellas Artes de Madrid, de 1904. Expositor de "Societé de Artistas Franceses" de París, 1893. Diploma de Honor del Salón de Otoño de la Asociación de Pintores y Escultores de Madrid 1924. Jurado del Concurso Aguasfuertes del Círculo de Bellas Artes, Madrid, 1923.

Clases de Pintura, Estética y procedimiento del color, Aguafuerte Repujado en cuero y metal Batik. Clases especiales para Arquitectos, Militares y profesores de Magisterio.

ESTUDIO

Edificio del

DIARIO DE LA MARINA

Telf. F-3363.

E. 2314 Ind. 1 Oct.

UNA profesora de inglés desea dar clases. (Diploma). FO-7464. 45782 21 oc.

### COLEGIO "SAN ELOY"

Primera enseñanza Preparatoria. Bachillerato. Idiomas y Comercio. El Colegio más saludable de la capital. Quinta San José de Bella Vista, a una cuadra de la calzada de la Víbora, pasado el crucero. Ventilados dormitorios, espaciosas aulas, jardines, arbolado y campos de sports como los grandes colegios del Norte. Dirección: Bella Vista y Primera Víbora. Teléfono I-6002. Pida prospectos. 43801 13 oc.

### ENGLISH SCHOOL

Enseñanza completa en inglés clases especiales para alumnos adelantados. Calle 4 número 174, entre 17 y 19, Vedado. F-4296.
45521 16 oct.

Inglés obligatorio. Displina Americana. Preparatoria y cursos de inglés, pintura y comercio.

### COLEGIO "CUBANO-AMERICANO"

Para internos y externos de ambos sexos Avenida de Concepción No. 6, Víbora. Pídanos informes 44468 2 nv.

### CLASES DE PIANO Y SOLFEO

por las profesoras Fernández Prellezo incorporadas al Conservatorio Peyrellade, en casa o a domicilio Campanario 178, altos. Teléfono A-7974. 45418 11 Nbre.

### ¡¡¡GRATIS!!!

TENEDURIA DE LIBROS

A todo el que se matricule antes del día 15 del presente para cualquiera de los otros grupos del comercio.

¡¡¡$7.50 AL MES!!!

¡¡¡Tres horas diarias!!! Teneduría de Libros, Taquigrafía e Inglés.

¡¡$5.00 AL MES!!

Aritmética, Gramática y Caligrafía. Pida folletos.

ACADEMIA ROOSEVELT

Jesus María 121. Teléf. M-4082

HABANA

45260 17 oc.

### ACADEMIA DE FRANCES, PIANO Y LABORES DE MANO

Se dan clases por profesor y profesoras diplomados de París. Clases particulares y colectivas en la academia y a domicilio. Cursos nocturnos de 7 a 9. Se hacen también traducciones. Calle 4, 253, entre 25 y 27, teléfono F-2658. 44777.—5 Nov.

### ¿QUIERE GANAR $150.00 EN ADELANTE?

Aproveche su tiempo, que no le pesará.

TENEDURIA, CONTABILIDAD Y ANALISIS

Empiece llevando un juego completo de libros, pues es ciencia esencialmente práctica y abandone las teorías confusas. Curso y experiencia en tres meses.

TAQUIGRAFIA "PITMAN"

(EN ESPAÑOL E INGLES)

EN TRES MESES, TITULOS DIRECTOS AUTORIZADOS POR ISAAS PITMAN & SONS.

INGLES, MECANOGRAFIA, ARITMETICA MERCANTIL, CALIGRAFIA, ORTOGRAFIA, ETC.

Garantizamos magnífico empleo; Graduados colocados este mes: Pedro Lens, Adela Cases, René López, Seymour Wills y otros.

ATENCION ESTRICTAMENTE INDIVIDUAL

(También por correspondencia)

E. F. TIZOL

(Perito taquígrafo contador)

Profesor del Comercio

Teléfono A-6794.

Nueva del Pilar 31, esquina a Clavel, cerca de los Cuatro Caminos. 44170 1 nov.

## ENSEÑANZAS

### SANCHEZ Y TIANT

Colegio de Niñas

AVENIDA DE SIMON BOLIVAR, ANTES REINA, Nos. 118 y 120

La parte más alta de la Habana, 20 años de fundado. Bachillerato, enseñanza superior y primaria. Veinte afamados profesores. Alumnas internas, medio pupilas y externas. Teléfono A-4794. Se facilitan prospectos. 44257.—2 Nov.

### ACADEMIA PARRILLA

Corte, corsés y sombreros. Clases especiales y nocturnas, confección y bordados, gratis. Merced 53, esquina a Habana. 44966 6 nv

PROFESORA con larga experiencia, ofrece sus servicios para primera y segunda enseñanza. Labores, Pintura, Taquigrafía Pitmann, Correspondencia Comercial, Social. A-4677, F-2669 y F-5420. Dejen dirección. 45124-25 15 oct

### COLEGIO ACADEMIA "SAN ANTONIO DE PADUA"

En este suntuoso, espléndido Colegio, disfrutan los alumnos de moderno mobiliario, aulas amplias y luminosas y de competentes profesores. Instrucción primaria, Preparatoria, Bachillerato, Idiomas, Comercio, Taquigrafía, Mecanografía, Piano, Pintura y Costuras y Labores. Visítenos o pídanos prospectos. San Lázaro 488, entre M y N. Teléfono: U-3180. 42745 22 oct

### SEÑORA CANADIENSE

Con larga experiencia como profesora de inglés, en Cuba, ofrece sus servicios al público. Tiene inmejorables referencias. Informes: Mary Crisp. Teléfono U-1508. 44031 15 oct

### Academia de inglés "ROBERTS"

GALIANO 38, ALTOS

Clases nocturnas 6 pesos mensuales. Clases particulares por el día en la Academia y a domicilio. ¿Desea usted aprender pronto y bien el idioma inglés? Compre usted el METODO NOVISIMO ROBERTS reconocido universalmente como el mejor de los métodos hasta la fecha publicados. Tercera edición pasta $1.50. E 2410 Ind 5 Oct.

### GRAN ACADEMIA COMERCIAL DE IDIOMAS, TAQUIGRAFIA Y MECANOGRAFIA, UNICA PREMIADA EN EL CONCURSO PROFESIONAL CELEBRADO EL 28 DE MAYO DE 1922. COLEGIO ELEMENTAL Y SUPERIOR. DIRECTOR: LUIS B. CORRALES. LOMA DE LA IGLESIA DE J. DEL MONTE. TELEFONO I-2490. CLASES DE DIA Y DE NOCHE. INTERNOS. EN TODAS LAS LIBRERIAS Y EN ESTA ACADEMIA SE VENDE LA UNICA ARITMETICA MERCANTIL PRACTICA, CON PROBLEMAS DE TENEDURIA DE LIBBROS, MAS UTIL Y MAS BARATA QUE SE CONOCE.

E 2114 Ind 1 sp
E. 2323 Ind. 1 Oct.

### ESTUDIANTES

Libros de texto por la mitad de su precio y menos. Los encontrarán en Neptuno 131 esquina a Lealtad. La Flor Cubana, Fernández y López.
41536 13 oct.

### BAILES, WILLIAMS, A-1525

Se enseñan todos bailes de salón que usted quiera $10 mensuales. Clases particulares. No academia. Casa de familia. Teléfono A-1525. Prof. Williams. 42099 17 oc.

### COLEGIO "LA GRAN ANTILLA"

De 1a. y 2da. Enseñanza

Incorporado al Instituto Provincial

Director:

José Ma. Peiró

Se admiten internos, medio internos y externos.

Calle 6 número 9, Vedado.

Teléfono F-5069.

E2400-30d. O19

### ACADEMIA NACIONAL DE ESTUDIOS COMERCIALES

(Antigua de Arcas)

Sol 109. Teléfono A-8632 Habana. Clases diurnas y nocturnas de Aritmética Mercantil y Teneduría de Libros por los sistemas más modernos. Nuestros títulos de Tenedor de Libros es garantía para el comercio, industria y banca de la República. Ingles y Mecanografía. Admitimos pupilos. Pídase prospecto. Precios razonables. 44047 15 oct

### INGLES

Enseñado por señorita americana. Sorprendentes resultados en pocas semanas. Garantiza el discípulo leerá, escribirá y hablará el inglés en breve tiempo. Lecciones a domicilio también. Miss Kapan, Belascoain 98, M-1194. 44768.—6 Nov.

## ENSEÑANZAS

### ORTOGRAFIA

La Ortografía en la mano, de M. Roldán, es sin disputa el método indispensable para escribir bien. Se vende en todas las librerías y en Amistad 75. 45289.—18 Oct.

## (O) HOSPEDAJES

45.—Hoteles

### HOTEL MAJESTIC

Belascoaín, 5

250 habitaciones con 250 baños. Teléfs. Centro Privado U-1081, U-1082

Es el privilegiado por las familias que deseen vivir con economía y lujo, sin carecer del confort que exige la vida moderna, como baños privados con agua fría y caliente y teléfonos privados, así como una abundante y sabrosa comida. Para familias numerosas, precios especiales. Especialidad para matrimonios recién casados pasar su luna de miel. 45735 22 oct.

### THE SAVOY

NO HAY CIUDAD COMO LA HABANA para pasar un invierno agradable, pues posee todos los encantos de las capitales europeas y americanas, teatros, ópera, cines, clubs, paseos y además un clima delicioso. Esta casa THE SAVOY, ofrece comodidades para familias a precios razonables INCLUYENDO TRES EXCELENTES COMIDAS DIARIAS; mesa independiente para cada familia. Numerosos baños, habitaciones con baño particular. Todas las habitaciones con ventilación directa. Sesenta metros de hermoso portal siempre fresco y con sombra. Situada a media cuadra de los tranvías de la calle 17; tres cuadras de los de la calle 9 (Avenida Wilson); doce minutos del Parque Central, tiendas, teatros, Bancos, etc.

VEDADO, F. ESQUINA A 15.

TELEFONO, F-5270.

LA CASA DE LAS ESATUAS

1998 Ind. 13 Ag.

### HOTEL TORREGROSA

Compostela 65 y Obrapía, distrito comercial y bancario, habitaciones todas con baño privado y elevador, gran restaurant en el segundo piso. Pensión completa 2 pesos. 42623 21 oct.

### HOTEL "EL CRISOL"

LEALTAD 102.

La mejor casa para familias. Todas las habitaciones con servicio privado, con agua fría y caliente a todas horas. Habitaciones desde $25.00 mensuales. Teléfono A-9158.
E. 2333 Ind. 1 Oct.

### HOTEL "LOUVRE"

SAN RAFAEL Y CONSULADO

La señora María Martínez, fundadora de la acreditada casa "Martínez House" ha adquirido el hotel Louvre y lo ha montado con la elegancia, el confort y el lujo de sus antiguos tiempos. Hermosos departamentos y precios económicos. Recibimos abonados al comedor. Telf. A-4556 42043 18 oc

### AVISO

El Hotel Roma, de J. Socarrás, se trasladó a Amargura y Compostela, casa de seis pisos, con todo confort, habitaciones con baño, agua caliente a todas horas, precios moderados. Teléfonos: M-6944 y M-6945. Cable y Telégrafo Romotel. Se admiten abonados al comedor. Ultimo piso. Hay ascensor. E. 2345 Ind. 1 Oct.

### HOTEL "MAISON ROYALE"

Calle 17 esquina a J. Vedado. Situado en el mejor punto del Vedado. Tranvías a la puerta. Habitaciones frescas y ventiladas con baños, agua caliente a todas horas. Excelente comida. Se alquilan cuartos. Se admiten abonados al restaurant.
44248 1 Nov.

### HOTEL ESPAÑA

Espléndidas habitaciones, muy frescas, para familias de gusto, con todo confort en Villegas 58, esquina a Obrapía Precios reducidos y excelente cocina criolla y española. English spoken. Tel. A-1832 43714 13 oc.

46.—Casa de Huéspedes

### CASA DE HUESPEDES

Galiano 117 esquina a Barcelona. Alquilo habitación amueblada, vista a Galiano y ventana al norte. Lo más fresco que se puede desear y doy comida. Teléfono A-9069. También admito compañero para otra. 45747 16 oc.

### ALMENDARES

Casa de huéspedes. Carlos III e Infanta. Se alquila una habitación con comunicación al baño, propia para matrimonio y otras con lavabo de agua corriente, propias para hombres con toda asistencia desde $15. 45801 18 oc.

GRAN casa de huéspedes en Bernaza 29 altos entre Obrapía y Lamparilla a cuadra y media del parque Central; se alquilan muy frescas habitaciones con lavabos de agua corriente, en las mismas con muebles o sin ellos, a personas de moralidad, con agua caliente y fría en los baños. Comida inmejorable. 45160 17 oc.

BERNAZA 36 (Plácido), frente al Parque del Cristo. Gran casa de huéspedes. Se alquilan grandes y frescas habitaciones con balcón a la calle. Hay una hermosísima habitación de esquina. Estricta moralidad. Magnífica comida. Baños con agua caliente. Precios módicos.
44566 14 oct.

EN casa de huéspedes se alquilan frescas habitaciones amuebladas, con comida o sin ella, a hombres solos o matrimonios sin niños. Precios módicos. Compostela 94, altos. 44212 16 oct.

### MANICURE-PEINADORA

¿Queréis tener las manos bonitas y elegantes? Llamen a Tomasa Martínez, que es la manicure y peinadora predilecta de la alta sociedad. A-0810. 44313.—2 Nov.

MECANICO. Limpia y arregla máquinas coser, cocinas gas y calentadores. Precios un peso cada cosa. Teléfono A-4519. F. G. Santos. 44748.—15 Oct.

## (P) PARA LAS DAMAS

### MASAJES MEDICINALES

Por la especialista señora Alemany. Larga práctica. Clínicas de Barcelona, atrofia muscular, circulación sangre y todas enfermedades indicado el masaje. Belascoain 126, altos, M-8716. 45463 24 oct

### SE TRASLADO

El depósito de la Tintura París, a Trocadero 103, bajos, entre San Nicolás y Galiano. La mejor de las Tinturas para dar su color natural a su cabello.

### MASAJES

Limpieza del cutis por un procedimiento moderno, haciendo desaparecer las arrugas y todo lo que moleste a su piel, dejándola suave y tersa. Llame al Teléfono M-2476. De una a siete p. m. 41425 13 oct.

FORTUNA House. San José 80. Teléfono A-6113. Tengo buenas y lo más fresco de la Habana en habitaciones para hombres solos y apartamentos para familias, con o sin muebles y con toda asistencia. Comida criolla y española. Abundante agua, caliente y fría. Precios para todos los bolsillos.
44253 16 Oct.

### MOLINA, PELUQUERO, A-4478

a domicilio, un corte de melena, $1.00; dos, $1.20; tres, $1.80; y en esta su casa Obrapía 91, corte de pelo a señora o caballero, $0.40; afeitado, $0.20. Tenemos especialidad en corte de pelo parisién y corte de melena. 43842 29 oct

## (Q) COMPRA Y VENTA DE INSTRUMENTOS DE MUSICA

AFINADOR de pianos. Experto en autopianos, W. H. Smith. El mejor en Cuba.

¡INDUDABLEMENTE!

Animas 35. Teléfono M-7478. Habana. E. 2313 Ind. 1 Oct.

PIANOS nuevos de las marcas Majestic, a $340.00, autopianos $450. Victrolas a plazos. $2.00 semanales.

JOHN L. STOWERS

San Rafael No. 29.

Teléfono A-3962. Habana

E. 2315 Ind. 1 Oct.

PIANOS, pianolas e instrumentos al contado y en plazos módicos. Música impresa y estudios para todos los conservatorios. Pianos de alquiler, afinaciones y reparaciones. Calidad y bajo precio. Viuda de Carreras y Ca. Prado, 115, teléfono A-3462.
E. 2335 Ind. 1 Oct.

PIANOS nuevos a plazos, 10.00 al mes; automáticos $15.00. Victrolas $8.00 mensuales.

JOHN L. STOWERS

San Rafael No. 29.

Teléfono A-3962. Habana.

E. 2316 Ind. 1 Oct.

## (R) MAQUINARIAS

49.—Venta

### TINTOREROS Y LAVANDEROS

Se venden máquinas Hoffman, modelo 6 letra A, reconstruídas como nuevas, al contado y a plazos desde $100 en adelante. Pueden verse en la Agencia de las máquinas Daly. Compostela 62 A entre Lamparilla y Amargura. Tel. A-3037. 45215 14 oc.

### PLANTA PARA VULCANIZAR HAYWOOD

grande con setecientas libras de lona y goma y una bomba Mayo para aire, se vende o se cambia por algo que convenga. Informan:

ZENEA, 149, JOYERIA

TELEFONO U-5147

44624 14 oct.

### EQUIPO COMPLETO PARA TEJARES

Tenemos en stock acabado de fabricar, un equipo completo para la fabricación de losetas, con capacidad para veinte mil losetas diarias, adaptable a tubo hasta de ocho pulgadas de diámetro y compuesto de bocoy, mezcladora, dos molinos y su cortadora. También tenemos bases para piedra esmeril, montadas sobre cajas de bolas. Castelló y Meléndez, Arano y Guasabacoa. Luyanó. Teléfono I-5304.

E 2370 Ind. 1 oct.

## (S) MUEBLES Y PRENDAS

51.—Compra

### COMPRO MUEBLES A-9205

Modernos y de oficina, máquinas de coser "Singer" y Victrolas. En muebles finos pagamos los mejores precios. "El Volcán" Factoría 26 Teléfono A-9205. 45690 15 oct.

### COMPRAMOS MUEBLES A-7589

Compramos muebles modernos, pianolas y pianos, máquinas Singer, muebles de oficina, objetos de arte, etc. Pagamos bien y en el acto. Avise al A-7589. La Sociedad. Suárez 54. 45234 22 oc.

52.—Venta

### MAQUINAS "SINGER"

Para talleres y casas de familia. ¿Desea usted comprar, vender o cambiar máquinas de coser, al contado o a plazos? Llame al teléfono A-8381. Agencia de Singer, Pío Fernández. 44658.—31 Oct.

### SE ARREGLAN MUEBLES

finos y corrientes, tapizamos y hacemos fundas, especialidad en barniz muñeca, esmalte y arreglo de mimbres. Envasamos muebles. Luz 28. Tel. M-5069. 44655 19 oc.

## MUEBLES Y PRENDAS

### "LA NUEVA ESPECIAL"

Neptuno 191-193, entre Gervasio y Belascoain, teléfono U-5010, Almacén importador de muebles y objetos de fantasía.

Vendemos con un 50 por ciento de descuento, juegos de cuarto, juegos de comedor, juegos de mimbre, y cretonas muy baratos, espejos dorados, juegos tapizados, camas de hierro, camas de pino, burós escritorios de señoras, cuadros de sala y comedor, lámparas de sobremesa, columnas y macetas mayólicas, figuras eléctricas, sillas, butacas y esquinas doradas, portamacetas esmaltados, vitrinas, coquetas, entremeses, cheriones, adornos y figuras redondas y cuadradas, relojes de pared, sillones de portal, escaparates americanos, libreros, sillas giratorias, neveras, aparadores, paravanes y sillería del país en todos los estilos.

Llamamos la atención acerca de unos juegos de recibidor finísimos de meple, cuero marroquí de lo más fino, elegante, cómodo y sólido que han venido a Cuba, a precios muy baratísimos.

Vendemos los muebles a plazos y fabricamos toda clase de modelos, a gusto del más exigente.

Las ventas del campo no pagan embalaje y se ponen en la estación o muelle.

Dinero sobre prendas y objetos de valor, se da en todas cantidades, cobrando un módico interés, en LA NUEVA ESPECIAL. Neptuno 191-193, teléfono A-2010.

Compramos y cambiamos muebles y prendas. Llamen al U-5010.

También alquilamos muebles.

E. 2330 Ind. 1 Oct.

### DISCOS, DISCOS

Vendo toda mi colección compuesta de 2.000 discos enteramente nuevos. Operas completas, operetas, zarzuelas españolas, canciones de todos los países, piezas bailables, bandas, orquestas, etc. Desde 20 a 40 centavos. Informan Príncipe 31, bajos, entre Espada y Carnero. U-3647. 45466 14 oct.

### JUEGOS DE CUARTO, $78

Compuesto de 5 piezas, todo nuevo, otro de marquetería, 9 piezas, con filete blanco, $100; otros estilos muy baratos. Vendemos a plazos.

### JUEGOS DE COMEDOR, $70

Con 9 piezas, todo nuevo, color caoba, con bronces, $100; tamaño grande, varios estilos, $145; marquetería, 9 piezas, $100. Vendemos a plazos.

### JUEGOS SALA Y RECIBIDOR

Juego sala, 14 piezas, $68; recibidor, en cualquier color, con 8 piezas, $70; mimbre tapizado, $100.

### JUEGOS CUARTO ESMALTADO

Con 5 piezas, varios colores y estilos, $130; de 3 cuerpos, $250 y toda clase de muebles que se desee. Vendemos piezas sueltas. Aceptamos ventas a plazos. La Casa Vega Suárez 15, entre Corrales y Apodaca. 45117 22 oct.

### SE ARREGLAN MUEBLES

Esmaltamos en todos colores, barnizamos a muñeca fina; tapizamos y forramos cojines. Tenemos muestrarios en damascos y cretonas. Arreglamos mimbres dejándolos nuevos. Los esmaltes y barnices los hacemos a máquina. Le quedan mejor que a mano. Precios baratos Neptuno 267 entre Infanta y San Francisco. Tel. U-2292. 44873 13 oc.

### SE ARREGLAN MUEBLES "EL ARTE"

Taller de reparaciones, especialidad en muebles de uso, tapiz, esmalte y barniz, envases y embarque a todas partes. Gervasio 100. Teléfono U-5243. 41890 16 oct.

### LA SEGUNDA COMPETIDORA

Préstamos y almacén de muebles. Se realizan grandes existencias de joyería fina, procedente de préstamos vencidos, por la mitad de su valor. También se realizan grandes existencias en muebles de todas clases, a cualquier precio. Doy dinero con módico interés, sobre alhajas y objetos de valor, guardando mucha reserva en las operaciones. Visite esta casa y se convencerá. San Nicolás, 250, entre Corrales y Gloria. Telf. M-2875.

RUFINO G. ARANGO

Se compran y cambian muebles y Victrolas, pagando los mejores pre- E. 2332 Ind. 1 Oct.

### LAMPARAS EN GANGA

Se vende una lámpara de sala de bacarat, muy fina, en $300.00. Una lámpara de comedor, Una lámpara de pie de de bronce, en $100. mármol de Verona, en $80.00. Puede verse en la Casa Vilaplana. O'Reilly y Villegas.

E. 2393 Ind. 1 Oct.

### INTERESANTE

Si usted necesita comprar muebles, no lo haga sin antes visitar la casa González y Díaz, Neptuno número 167, teléfono U-5844 gran almacén de muebles finos y corrientes, y ahorrará usted dinero; vendemos al contado y a plazos. Las ventas para el interior no pagan embalaje; visítenos y se convencerá.

NOTA:

COMPRAMOS MUEBLES

LLAME AL TELEFONO U-5844

E. 2334 Ind. 1 Oct.

### PARA OFICINAS

Muebles de ocasión, bufetes planos, burós de cortina, sillas giratorias, archivos y cajas de caudales. Villegas 6, por Bélgica (Monserrate). Losada, Telf. A-8054.

### DINERO

No reparamos intereses. Préstamos sobre alhajas y objetos de valor.

LA HISPANO CUBA

Villegas 6, por Avenida de Bélgica, antes Monserrate. Teléfono A-8054.

### COMPRAMOS

Muebles de oficina, archivos, máquinas de escribir, cajas de caudales, y máquinas de coser, Singer, les pagamos bien. Llame al teléfono A-8054 Villeas 6, por Monserrate, Losada.

E. 2324 Ind. 1 Oct.

## MUEBLES Y PRENDAS

### MUEBLES BARATOS

Ganará dinero si antes de comprar ve nuestro variado surtido en juegos completos y piezas sueltas; juegos de cuarto, marquetería, $120; comedor, $75; sala, $50; saleta, $70; escaparates, desde $10; camas, $7; cómodas, $7; sillas, $1.50; sillón $3; y otros que no se detallan, todo en relación a los precios antes mencionados. También se compran y se cambian en

"LA PRINCESA"

S. RAFAEL, 107. Tel. A-6926

E. 2329 Ind. 1 Oct.

### MUEBLES Y JOYAS

De ocasión. Todo muy barato. Aproveche esta oportunidad. La Casa Cabarcos, Suárez 17 y 19, entre Corrales y Apodaca. Teléfono A-2487 43930—14 Oct.

### TALLER DE BARNIZAR

esmaltar, dorar, tapizar y envasar. Reparaciones de muebles en general. Ricardo Barro. Se hacen cojines y fundas. San Miguel 89. Teléfono A-1269.

44929 21 oct

### EL RENACIMIENTO

De Castelo y Puentes, gran taller, esmaltar, decorar y barnizar muebles finos y corrientes, nuestra casa dedicada exclusivamente a muebles usados, nos permite dejárselos mejor que nuevos. Esmaltamos neveras garantizándolas que quedan mejor que de fábrica. Reformamos toda clase de escaparates antiguos, casa fundada en 1905., San Miguel, 182. Teléfono U-3226. 43630.—13 Oct.

REALIZACION de prendas y toda clase de muebles, juegos completos y piezas sueltas en San José 75, casi esquina a Escobar. La Nueva Moda Teléfono M-7429.

42292 18 oct.

### BUTACAS DE TEATRO

Nuevas y de uso. Gran existencia en plaza. Facilidades de pago. Visite nuestra exposición.

TEXIDOR COMPANY LIMITED

Ricla, 27, Apartado 2055. Habana.

E. 2407.—30d-3 Oct.

### PARA MUEBLES BARATOS DIAZ Y CHAO

ALMACEN DE MUEBLES Y CASA DE PRESTAMOS

Gran rebaja de precios en todas nuestras existencias. Novedad en modelos nunca vistos. También compramos muebles de uso, pagándolos más que nadie. Facilitamos dinero sobre prendas en todas cantidades con módico interés. Visítenos y se convencerá. Neptuno 197 y 199, esquina a Lucena. Teléfono U-5154. 41756 15 nv

### MUEBLES EN GANGA

"La Especial", almacén importador de muebles y objetos de fantasía, salón de exposición, Neptuno 155, entre Escobar y Gervasio. Teléfono U-5620.

Vendemos con un 50 por ciento de descuento, juegos de cuarto, juegos de comedor, juegos de sala, sillones de mimbre, espejos dorados, juegos entapizados, camas de niño, burós escritorios de señora, cuadros de sala y comedor, lámparas de sobremesa, columnas y macetas mayólicas, figuras eléctricas, sillas, butacas y esquinas doradas, portamacetas esmaltadas, vitrinas, coquetas, entremeses, cheriones, mesas correderas, redondas y cuadradas, relojes de pared, sillones de portal, sillas giratorias, neveras, aparadores, paravanes y sillería del país en todos los estilos. Vendemos los afamados juegos de meple, compuestos de escaparate, cama, coqueta, mesa de noche, chiffonier y banqueta, a $185.

Antes de comprar, hagan una visita a "La Especial". Neptuno 155, y serán bien servidos. No confundirse, Neptuno, 155.

Vendo los muebles a plazos y fabricamos toda clase de muebles a gusto del más exigente.

Las ventas del campo no pagan embalaje y se ponen en la estación.

E. 2331 Ind. 1 Oct.

## (T) PERDIDAS

53.—Objetos

### PASADOR PERDIDO $100.00 DE GRATIFICACION

El domingo en el Teatro Nacional se perdió un pasador con piedras. La persona que lo entregue en el Bazar Inglés de Galiano 72, será gratificada con Cien Pesos. Vean al señor López. 45784 14 oc

## (U) PARA EL HOGAR

### FABRICA DE PINTAR MIMBRES

Esmaltamos juegos desde $15. Bronceamos desde $20. Especialidad en neveras a precios módicos. Garantizamos nuestros trabajos. Manrique 64. Teléfono: M-3122. 44845 5 nv.

## (V) COMPRA Y VENTA DE LIBROS

HISTORIA del mundo en la Edad Moderna, 25 tomos, 3 cuartos tafilete. Ejemplar completamente nuevo. Se vende barato. Ramón Otero. Enamorados 72. Teléfono I-4074. 45380 13 oc.

CRIANDO gallinas será independiente Por cinco dólares enviamos nuestro Curso Avícola moderno, en español. International Poultry Service Co. Box 1098. City Hall Station. New York. 45741 26 oct.

---

FOLLETIN 22

# HIPOCRITA

(SAINTE NITOUCHE)

POR

M. DELLY

TRADUCIDA POR

FELIPE VILLAVERDE

De venta en la librería "Cervantes" de Ricardo Veloso, Avenida de Italia (antes Galiano) No. 62.

(Continúa).

La cara de Musia se alteró súbitamente. Pero, irguiéndose, replicó en tono de desafío:

—¿Y quién le dice a usted que habrá sido yo? La infusión no fué preparada por mi mano...

—No, pero como es imposible acusar a nuestra fiel Juana María, y usted fué quien la subía... Además, en cierta carta que acabo de leer, se habla de unos polvos con motivo de los cuales, la que escribe tiene remordimientos, porque teme que usted los destine a un uso demasiado criminal.

Un resplandor de espanto apareció en los ojos de Musia.

—¿Una carta? ¿qué carta?—preguntó con voz enteramente cambiada.

—Una carta firmada por T. A.. que nos ha parecido muy edificante. Así es como hemos llegado a comprender que usted era una aventurera que se hacía pasar por hija de Gustavo Arzen.

Musia pareció, durante un instante, abrumada bajo el peso de aquella acusación formulada por don Ruperto en tono de hombre seguro de sí mismo. Pero en el acto se repuso y con cara arrogante y ojos brillando de sordo furor, preguntó:

—¿Eso cree usted? ¿Y las pruebas?... ¿Dónde están las pruebas?

—Ya las entregaré a quien de derecho le corresponden. La justicia entenderá del delito cometido por usted, de tentativa de envenenamiento.

El matiz pálido se acentuó en la cara de Musiia, pero aun quiso mantener su audacia.

—¡Pues bien, acúseme usted! Más por mi parte yo explicaré como fueron descubiertos en el costurero de Amelia los alfileres de la condesa de Rodenec.

—¡Explíquese lo cuando quiera, miserable!... ¡Sí, cuéntelo! Pero la señora condesa hará conocer también las pérfidas insinuaciones de usted con motivo de la supuesta pasión de Amelia por las joyas; su hijo dirá cómo sorprendió las miradas y gestos de codicia en usted, cuando nos enseñaron las joyas de la condesa. Sí, puede usted repetir sus mentiras delante de la justicia; pero no las tememos, y desenmascararemos a usted al momento, ¡miserable hipócrita!

Muy graves tenían que ser los sucesos para hacer que el tranquilo don Ruperto perdiera la calma habitual. Pero esta vez estaba visiblemente fuera de sí. No dudaba ya de la entera culpabilidad de la supuesta Musia y estaba persuadido de que no tenía lazo alguno con su familia. Pero comprendía cuán difícil había de serle obtener explicaciones y una confesión. La joven, en efecto, replicó tranquilamente a su amenaza:

—Pues bien, la justicia decidirá: Y usted se arrepentirá de haber tratado así a su sobrina.

—¡Mi sobrina! No lo es usted. no. Y ya lo demostraremos. Entretanto, la encierro aquí, a fin de que no pueda hacer daño a nadie.

Y uniendo la acción a la palabra, don Ruperto salió del cuarto y dió una vuelta a la llave de la cerradura.

### CAPITULO XIV

### EL FIN DE UN MAL SUEÑO

Al anochecer de aquel día, fué la señora condesa a casa de los Arzen a hacer en su nombre y en el de su marido la petición oficial a los padres de Amelia. El conde y ella habían accedido con cierta vacilación al deseo del hijo. Era verdad que Amelia les gustaba muchísimo; pero lo mismo que don Ruperto, estaban algo inquietos a causa de las consecuencias que podría tener para la joven el lento envenenamiento de que era víctima de un tiempo acá, no obstante, movidos por la insistencia de Eloy se decidieron a dar el paso deseado por su hijo.

Don Ruperto y doña Elena recibieron a la condesa y con toda lealtad, repitieron las objeciones ya hechas al joven.

—Sin embargo, he de advertir—añadió don Ruperto—que el doctor Dornoy nos ha asegurado que con cuidados, un tratamiento adecuado, buenos aires y distracciones, no subsistirá alteración alguna en la salud de nuestra hija. Más, a pesar de todo, sería mejor esperar. No quisiera yo que el señor vizconde pueda reprocharnos jamás cosa alguna sobre esto.

—No reprocharé a usteds nada, puesto que él lo quiere así. Nuestro hijo deplora haber sido él la causa, aunque bien involuntaria, del odio particular de Musia a Amelia. Aquélla se había imaginado sin duda, que sin la presencia de Amelia, hubiera conseguido ser fácilmente vizcondesa de Rodenec. Y no encontró cosa mejor que suprimir el obstáculo. Ahora bien, Eloy quiere contribuir con su cariño y las atenciones de que rodeará a su prometida, a la curación de ella.

Un cuarto de hora después fué introducida la señora condesa en el cuarto de Amelia. La joven se encontraba mejor aquella tarde. Todo peligro de ataque cerebral había desaparecido. Y la menuda cara pálida se alumbró de felicidad cuando la condesa después de haberla besado tiernamente, le dijo que iba a pedirle que consintiera en ser hija, en ser esposa de Eloy.

Pero la joven observó:

—Si estoy tan enferma....

—Eso no es nada, hija mía, pronto se va usted a curar. Eloy se encargará de ayudarla. ¡Ea! dígame que sí y muy pronto, querida Amelia.

—¡Sí! ¡sí!... ¡Seré tan dichosa! —contestó Amelia apoyándose, ruborizada de pronto, en el hombro de tan amable dama.

Teo, al saber la noticia, dió un salto en su sillón, a pesar de la debilidad que e había quedado de su grave indisposición de la noche.

—¡Vamos! ¡ya se acabó!... ¡Viva mi cuñado! y ¡viva nuestra Amelia! ¡Pobrecita! ¡bien lo ha merecido! Me gustaría ver la nariz que va a poner esa sinverguenza de Musia, cuando se entere de esto.

El deseo de Teodoro no pudo ser satisfecho, porque al día siguiente, cuando Juana María entró en el cuarto de Musia a llevarle el desayuno, el pájaro había volado. La joven se había dio, sin duda, por la ventana, cosa bastante fácil, puesto que debajo estaba el tejado del lavadero. Al verse descubierta, había juzgado prudente no esperar a que la justicia tomase cartas en el asunto.

Con mil precauciones informaron a la abuela de lo ocurrido. Fué un golpe terrible para la pobre anciana. Al principio se resistió a creerlo. Más tuvo que rendirse a la evidencia al leer la carta de Tatiana y enterarse de la huída a que había apelado su nieta.

—¿Así, pues, no debe ser hija de Gustavo?—preguntó.

—¡Lo deseo y espero de todo corazón!—contestó don Ruperto. Pero aun no tenemos entera seguridad de ello. El señor Arnzof ha venido hace un momento a ofrecérseme para marchar inmediatamente a San Petersburgo en busca de su hermana y arrancarla lo que haya de verdad respecto a esa Musia. Esta puede dar gracias a la incertidumbre en que aun estamos, pues si yo estuviese seguro de que no es hija de mi hermano, inmediatamente la hubiera denunciado a la justicia.

—¡Oh! ¡no!—dijo abuelita, temblando de pena.—Deja que se vaya esa desdichada y que no oigamos hablar jamás de ella.

—Sí, pero me gustaría impedir que haga mal en otras partes. Es una envenenadora, ni más ni menos, y ya hacía tiempo que alguien lo había advertido respecto a nuestra pobre Amelia.

La abuela se estremeció y las lágrimas que le llenaban los ojos, corrieron por sus mejillas. La pobre anciana se reprochaba ahora amargamente la confianza concedida a aquella falsa zalamera.

La solterona Leonora cayó también de las nubes al conocer la indignidad de la que ella encomiaba tanto. Y no fué la única en Losbele, donde Musia, con un aire dulce y sencillo, sus adulaciones hábiles y todo aquel conjunto de hipócrita abnegación que la caracterizaba, se había granjeado numerosas simpatías.

—Pues a mí nunca me gustó—declaró el doctor Dornoy. — Y jamás he comprendido el entusiasmo de mi hermana.

La señora condesa, arrepentida de haber dejado recaer un instante la sospecha sobre Amelia, a propósito de los alfileres desaparecidos, no sabía qué imaginar para halagar a su futuro hija política.

La convalecencia de la joven enferma adelantaba a grandes pasos en aquella atmósfera de cariño y alegría tranquila.

Teo se había hecho entre los suyos una especie de héroe. El excelente muchacho no se crecía por eso y se contentaba con gozar de la dicha de su hermana mayor y de su amigo Eloy, único, que como él, había descubierto la hipocresía de Musia.

De ésta se habían obtenido por medio de Arnzof, los informes necesarios. Era hija de una hermana de la difunta esposa de Gustavo Arzen. Huérfana de padre y madre, había sido educada, como su prima, la ver-

(Concluirá)

M.E.C.D. 2016

LA MAS GRANDE ESPAÑA

# URGENTE SELECCION POLITICA

El ilustre publicista y docto catedrático de la Universidad Central, Don José Ortega Gasset, plantea, desde las columnas de "El Sol" de Madrid, el problema de la abstención o de la colaboración del pueblo español en la obra constructiva emprendida por el Gobierno del General Primo de Rivera. Desarrolla su tesis Ortega y Gasset en varios artículos, coordinados en serie y titulados "Dislocación y Restauración de España", siendo la idea capital que inspira su divulgación, el verdadero "leit-motiv" de su concepción armónica, la fe que siente el ilustre escritor en los destinos de España, a tal punto que no titubea en afirmar que en pocos años puede hacerse de España—la empresa, dice, es posible, pero no fácil—el pueblo más sano, política y socialmente de Europa. Y a renglón seguido escribe las claras y nobles palabras que copiamos textualmente, insinuando lo que requiere el logro de ese ideal. He aquí sus palabras:

"No hacen falta "genios" ni siquiera "intelectuales"; pero, ¡por Júpiter!, cabezas claras, sí! El gobernante que lleva bajo su mano el volante de conducir, tiene en cada momento la impresión de que guiar un país es la cosa más sencilla del mundo. Lo mismo pasa a quien conduce un automóvil. Pero si esto acontece en cada momento aislado, no ocurre lo mismo tomándolos en continuación y a la larga. Gobernar no es guiar un automóvil hecho por una carretera hecha. Ni un pueblo está hecho nunca, ni mucho menos la vía histórica. Gobernar es hacer y rehacer, minuto, tras minuto, el pueblo y la ruta. El mayor error de la antigua política fué precisamente olvidar esto. Creyeron que España era un aparato construído de una vez para siempre, el cual podían entretenerse en manejar. Por eso se desentendieron en absoluto de toda meditación sobre la realidad profunda—que es la social y no la política—de España. No es extraño que de toda esa generación de políticos no quede una sola idea aguda, sutil, precisa sobre lo que España era, había sido y podía ser. Sólo en los discursos de Maura se entrevé algún vago diagnóstico, y, por lo menos, la convicción de que era menester traspasar la línea de lo puramente político y preocuparse de la estructura social de nuestro pueblo, del tipo de hombre dominante, etc. La última generación de políticos es un claro ejemplo del fracaso a que lleva en política la falta de ideas hondas sobre el país que se quiere gobernar. Ellos nos habituaron a creer que se puede gobernar sin más repertorio de pensamiento que los tópicos rojos o blancos cotidianamente expectorados sobre las mesas de café".

El fracaso de un sistema de organización política basado en fórmulas hechas y declaradas intangibles, tenía que ser ruidoso. El mismo Don Antonio Maura lo advertía al decir: "Una nación que no conserva los organismos tradicionales, y que si ahora intentase renovarlos habría de remendarlos asentándolos sobre la masa popular, porque es lo único que, en España, tiene consistencia; una nación, donde ni aun la clase media se ha mostrado capaz de la dominación, falta de las virtudes necesarias para dirigir una nación donde no existe verdadera jerarquía social, tiene que optar entre la dictadura movediza y envilecedor del caudillaje, o la organización amplia y armónica de una democracia sincera, que no pretenda variar el sentido y el genio del pueblo, sino que establezca sobre su total integridad las instituciones políticas dignas de una verdadera democracia.

Todo el secreto de la estabilidad de las instituciones políticas inglesas consiste en la perfecta armonía establecida entre los dos elementos fundamentales de toda organización política normal: la tradición y el progreso. "La condición esencial del desenvolvimiento de la civilización de un pueblo es doble y en apariencia contradictoria—escribe Le Bon—puesto que este pueblo debe poseer a la vez en sus ideas, en sus instituciones y en su carácter, dos cualidades tan contradictorias como lo son la estabilidad y la movilidad." Y añade en otra parte: "La estabilidad y la variabilidad son dos de los más enérgicos factores del nacimiento de las civilizaciones, de su progreso y de su decadencia". Cada día hacen las instituciones políticas inglesas, el Parlamento sobre todo, un poco de revolución. De ese modo se evita la fosilificación de sus organismos y se previene el riesgo de otra revolución más honda y más extensa.

Estabilidad, mudanza; tradición progreso; he aquí dos términos, sin duda contradictorios, a lo menos en la apariencia, aunque no lo sean en realidad puesto que de hecho se concilian en las prácticas de un buen Gobierno. Unos cuantos hombres sin alardear de "genios," ni diputarse a sí mismos por "intelectuales", contentándose con poseer, como quiere Ortega Gasset, una cabeza clara y una voluntad resuelta, pueden lograr, sin extraordinarios esfuerzos de cíclopes, que los conceptos fundamentales de nuestros antepasados, legados por la tradición, sean los cimientos de la nueva organización política, de nuestra actual existencia nacional, en la medida en que aquellos conceptos fundamentales se deriven de la naturaleza misma de las cosas. Esto es lo que forma el respeto al pasado, en lo que tiene de respetable. Pero las nuevas fórmulas se reservan elegir de la tradición lo que en rigor tiene de fundamental y permanente, desechando lo inerte y sin vida, y se disponen a modificar sus conceptos ,como nuestros ascendientes lo hicieron a su vez, dentro del límite marcado por las leyes naturales, con lo que se acomodan y se adaptan a la ley del progreso necesario. No se trata, pues, de una tradición petrificada, de una inmovilidad letal a que se condenara el nuevo régimen, sino que, tomando del pasado todo lo que es lógico y vivo, trata de dar realidad a la fórmula baconiana, según la cual, para dominar a la naturaleza hay que empezar por obedecerla.

¿Quiénes deben ser los artífices de esta obra? A esto contesta Ortega Gasset con estas hermosas y oportunas palabras:

"Implica una gigantesca responsabilidad para los hombres que hoy tienen la nación en sus manos, decidirse por una de las dos clases de hombres que hay en España. Los habitados por tópicos ineptos, y los que aspiran a nociones elevadas y claras sobre el sino de España. La historia depende siempre del tipo de hombre que se prefiera. Las instituciones son buenas o son malas, según lo sea el tipo de hombres que, por su forma misma, ellos fomenten y destaquen. Un pueblo viejo e inerte como el nuestro, necesita ensayar la compensación, procurando orientarse hacia una figura de españoles dueños de mente alerta y grácil, exenta de todo arcaismo; hombres exquisitamente modernos, capaces de inventar instituciones, empresas, maneras, fórmulas. Hay que decidirse a soltar la vieja roña española y ponerla al día, en plena modernidad, eficiente y reluciente como un instrumento de dentista, o si se quiere imagen más solemne, como un formidable motor de turbina."

Se impone, pues, la selección, muy difícil, por otra parte de llevarse a cabo en condiciones que garanticen su pureza. A ella habrá de llegarse, no obstante, no solo en virtud del llamamiento que formulen—y que en España ha sido claro y reiterado—los hombres que gobiernan, sino también por impulso espontáneo y cívico de aquellos que se sientan con capacidad y aptitud para colaborar en la tarea de saneamiento y regeneración de nuestras instituciones políticas.

¿Dónde están esos hombres? Urge que se den a conocer. Los que se crean capaces y aptos para emprender la obra a que les incita Ortega y Gasset, deben prestarse a la selección que requiere el porvenir de España, el cual estriba en el propósito firme a que alude Ganivet en su "Idearium Español" al decir que "una restauración de la vida entera de España no puede tener otro punto de arranque que la concentración de todas nuestras energías dentro de nuestro territorio. Hay que cerrar con cerrojos, llaves y candados todas las puertas por donde el espíritu español se escapó de España para derramarse por los cuatro puntos del horizonte y por donde hoy espera que ha de venir la salvación; y en cada una de esas puertas, no pondremos el rótulo dantesco que dice: **lasciate ogni speranza,** sino este otro más consolador, más humano, imitado de San Agustín:—**"Noli foras ire; in interiore Hispaniae habitat veritas".**

José G. ACUÑA.

## OTRA VEZ RAQUEL MELLER EN NUEVA YORK

NUEVA YORK, octubre 12. (UP) Raquel Meller, la exquisita actriz española, ha arribado hoy a este puerto procedente de Europa, en el vapor Francia.

En su compañía vinieron en el mismo buque cerca de un centenar de actrices y cantantes de ópera que vienen a cumplir sus contratos de la temporada invernal de este país.

## VETA EL PRESIDENTE DE PANAMA LA LEY DE INMIGRACION

PANAMA, octubre 12.—(A. P.) —El Presidente Chiari vetó hoy proyecto de ley restringiendo la inmigración en la República de Panamá.

En su mensaje al Congreso devolviendo dicho proyecto de ley, dice así el señor Chairi: "Es imposible prohibir el libre acceso al Itsmo, debido a su posición geográfica y porque los extranjeros actualmente fuera del Itsmo tienen el derecho de regresar".

# CON BRILLANTES ACTOS Y FESTIVALES SE CONMEMORO EL DIA DE LA RAZA

## EL MINISTRO DE GOBERNACION DICE QUE DEBE LIMITARSE LA PRODUCCION DE AZUCAR Y AUMENTAR LA DE PATATAS

En su residencia de Madrid falleció ayer el señor don Eugenio Sellés, académico de la Lengua, marqués de Gerona, vizconde de Castro y Orozco y autor de varias obras dramáticas muy aplaudidas

EL DIRECTOR DEL "DIARIO DE LA MARINA", EN ZARAGOZA

El embajador español en Londres, marqués de Merry del Val, irá a Madrid a celebrar una conferencia con Primo de Rivera a fin de tratar de las pretensiones de España referentes a Tánger

ZARAGOZA, octubre 12. U.P. El ministro de la Gobernación, general Martínez Anido, ha declarado a los representantes de la prensa que la situación en Marruecos es excelente.

Agregó que la constitución de la Asamblea Nacional continúa laborándose.

Respecto al tratado comercial con Cuba, que está aun sin terminar, el general Martínez Anido dijo que es partidario de limitar la producción de azúcar en España y dedicar las tierras al cultivo de la patata especialmente. Tiene importancia esta recomendación por ser Zaragoza región remolachera y contar con muchas fábricas de azúcar.

### EL DIRECTOR DEL "DIARIO DE LA MARINA" EN ZARAGOZA

MADRID, octubre 12. U.P. Se ha cambiado el programa de la estancia en España del doctor José Ignacio Rivero, director del DIARIO DE LA MARINA.

Ha aplazado hasta su venida el año próximo la excursión que proyectaba a Sevilla, y ha salido hoy, en compañía de don Manuel Aznar, para Zaragoza con objeto de asistir a las fiestas que se celebran en la capital aragonesa en honor de la Virgen del Pilar.

### MUERE EL ACADEMICO DON EUGENIO SELLES

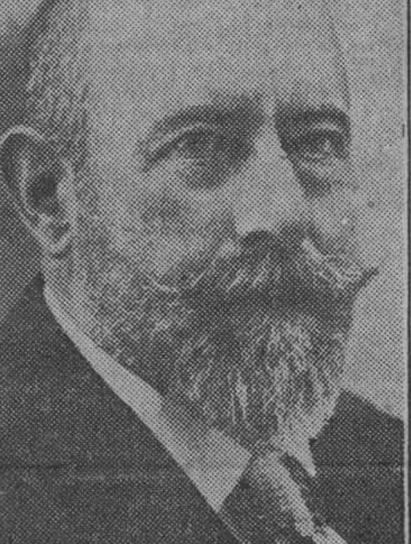

Eugenio Sellés, famoso dramaturgo y académico

MADRID, octubre 12. A.P. Ha fallecido en su residencia de esta capital, el académico de la Lengua Española, señor don Eugenio Sellés, marqués de Gerona y vizconde de Castro y Orozco.

El Ateneo de Madrid y demás corporaciones culturales enviarán representaciones al entierro, que se celebrará mañana, a cuyo acto concurrirán también todos los académicos que se encuentran en esta capital.

Don Eugenio Sellés contaba 82 años de edad, pues había nacido en 1844, en Granada. Su personalidad estaba ya obscurecida principalmente por el propio retraimiento a que se consagró el interesado desde hace muchos años. En su juventud intervino activamente en la política y en el periodismo y fué gobernador civil de Sevilla y Granada. Poeta fácil y dotado de aficiones para el teatro, después de varios ensayos que no le dieron gran reputación, escribió "El nudo gordiano", drama que produjo a su estreno, el año de 1878, un éxito enorme y que recorrió en triunfo todos los escenarios de España y de Hispano-América. Escribió Sellés después varias obras más, "El cielo o el suelo", "Las esculturas de carne", "La mujer de Loth", "Los domadores", entre otras, pero ninguna empañó la gloria de "El nudo gordiano". Este drama y otros de Sellés han sido traducidos a casi todos los idiomas europeos.

### LAS FIESTAS DE LA VIRGEN DEL PILAR EN ZARAGOZA

ZARAGOZA, octubre 12. A.P. Con gran brillantez se inauguró hoy como uno de los números del programa de las fiestas del Pilar en esta ciudad, el nuevo edificio de Correos, asistiendo los ministros de Gracia y Justicia y Gobernación, don Galo Ponte y general Martínez Anido, respectivamente, que pronunciaron sendos discursos encomiando las virtudes de Aragón.

Las referidas fiestas del Pilar se celebran con inusitado brillo, llenando la ciudad numerosos forasteros.

### MILLAN ASTRAY A ITALIA Y ALEMANIA

MADRID, octubre 12. U.P. Se ha concedido una comisión especial del servicio en Alemania e Italia, al jefe del Tercio Extranjero en Marruecos, coronel Millán Astray.

### ESTUDIASE LA ORGANIZACION DE LA AGRICULTURA Y OBRAS PUBLICAS EN MARRUECOS

MADRID, octubre 12. A.P. El general Jordana, director general de los asuntos de Marruecos, nos ha dado a conocer en líneas generales, el plan de dominación y pacificación de la zona del protectorado español en Marruecos.

Nos manifestó el general Gómez Jordana que para acordar los detalles del mismo se encuentra en Madrid el ministro plenipotenciario don Diego Saavedra, delegado especial del Gobierno cerca del Alto Comisario en Marruecos, el cual ha recibido instrucciones en relación con las intervenciones civiles que van a crearse, sobre la organización de los servicios de agricultura y obras públicas.

Terminó diciendo el general Jordana que sus conferencias con el señor Saavedra durarán toda la semana, estudiándose en ellas el modo de implantar el amplio plan que el Gobierno se propone desarrollar en Marruecos.

### CONTINUA ESPAÑA PREPARANDO EL PROBLEMA DE TANGER

MADRID octubre 12. Prensa Aliada. Se espera la llegada del embajador español en Londres, marqués de Merry del Val para celebrar una conferencia con el general Primo de Rivera, con relación a Tánger.

Aunque el Gobierno español guarda el mayor secreto, se sabe que España desea dar a conocer sus quejas y aspiraciones a Francia e Inglaterra con el objeto de obtener Tánger para España, a fin de gozar amplio control sobre la policía, los tribunales de justicia y las fuerzas defensivas.

Si España no logra este control, que considera indispensable para su permanente posición en Marruecos, a pesar de todas las garantías que se propone ofrecer para salvaguardar los intereses de todas las potencias, tratará de convocar una conferencia internacional, ante la cual expondrá sus aspiraciones invitando a todas las naciones que tomaron parte en la Conferencia de Algeciras.

Si aun esta conferencia insistiera en que Tánger continuara siendo zona internacional, sin conceder a España las garantías y seguridades que pide, entonces el Gobierno de Madrid procurará disponer de la zona de Marruecos ofreciéndola probablemente a los Estados Unidos, Italia o Alemania, y retirando sus tropas a las posiciones de la costa que conserva desde tiempo inmemorial.

La idea de retirarse de Marruecos o de traspasarlo sería aceptada por toda la nación española, que está cansada de una guerra tan larga y poco provechosa como la de Marruecos y que considera el gesto como un digno remate a la victoria obtenida, decisión que en manera alguna perjudicaría a su crédito en el extranjero.

### VIAJE DE UN PERIODISTA MADRILEÑO A FILIPINAS

BARCELONA, octubre 12. U.P. Ha llegado a esta capital el periodista Luis Oteiza, director de "La Libertad", de Madrid, para embarcar en el "Claudio López" en dirección a Manila.

Lleva Oteiza numerosos mensajes, entre ellos el de la Asociación de Maestros de España para sus colegas filipinos, del Círculo de Bellas Artes, invitando a los pintores filipinos que envíen sus cuadros a las Exposiciones españolas; de la Biblioteca Nacional pidiendo a los escritores que manden sus libros, los cuales se colocarán en lugar prominente; de la Biblioteca Municipal, solicitando colecciones de periódicos filipinos.

También lleva Oteiza mensajes de las Cámaras de Comercio e Industria y del Colegio de Agentes de Cambio y la Bolsa, y uno de la Federación Española de Atletismo, pidiendo que Filipinas envíe a España atletas para los concursos de partidos españoles, así como otro del Conservatorio solicitando partituras para alternarlas en las audiciones que ofrece con las de músicos nacionales.

Oteiza dará varias conferencias en diferentes centros culturales, una de ellas titulada: "Saludo de España" cantando las excelencias de la raza hispana; otra del idioma castellano, ensalzando la lengua; otra sobre la liga de los países hispanos constituída por el proyecto de federación de todos los países que hablan español, y otra sobre las ciudades españolas de verdadero abolengo racial. También dará dos cursos, de doce lecciones cada uno, sobre historia de España e historia de la literatura española, y se propone llegar hasta el Japón para dar conferencias sobre la canción española y los romances antiguos castellanos.

### EL TRATADO COMERCIAL HISPANO-GRIEGO

MADRID, octubre 12. U.P. El tratado comercial vigente en la actualidad entre Grecia y España, y por el cual una y otra nación se dispensan el tratamiento de nación más favorecida, ha sido prorrogado a contar desde el día primero de este mes, hasta que se apruebe el nuevo convenio comercial que ahora está negociándose.

El convenio fué suscrito el día 23 de septiembre del año 1903, y denunciado por el Gobierno griego para que terminase el día 20 de febrero de 1920, continuando en esta fecha un intercambio de notas, mediante las cuales fué prorrogado dicho período de tres en tres meses, hasta el 8 de septiembre de 1924, en que volvió a ser prorrogado de idéntica manera hasta la fecha.

### REINA BUEN TIEMPO EN ESPAÑA

MADRID, octubre 12. A.P. El Observatorio Astronómico anuncia buen tiempo. La temperatura máxima registrada fué de 29 grados en Sevilla y la mínima de seis en Zamora, Palencia y Valladolid. La temperatura en Madrid fué de 22 y 10 grados, respectivamente.

### MINAS DE ORO EN MEJICO, QUE EXPLOTARON LOS ESPAÑOLES

CIUDAD DE MEJICO, octubre 12. (SR).—En Mexicali, Distrito Federal, ha sido encontrada una mina de oro y plata, con indicios de tener grandes yacimientos. Se han descubierto grandes túneles obstruidos desde la época de la dominación española que demuestran que la mina estuvo en explotación.

### RENUEVASE EL PALACIO DE MARLBOROUGH, DEL PRINCIPE DE GALES

LONDRES, octubre 12.—(A. P.)—Circula de nuevo el rumor del próximo compromiso matrimonial entre la infanta española Beatriz de Borbón hija del Rey Alfonso y la Reina Victoria, y el príncipe de Gales. Esta vez el rumor ha tenido su origen en la renovación del palacio de Marlborough.

## EN HAMBURGO INAUGURASE UNA ESTATUA A BOLIVAR

HAMBURGO, octubre 12. (U. P.) Con una imponente ceremonia a la que asistieron distinguidos hombres de negocios residentes en esta capital, se llevó a efecto en el salón de actos del Senado de esta ciudad la inauguración de la magnífica estatua a Bolívar, profeta del panamericanismo que se ha erigido como símbolo de la amistad creciente entre Alemania y la América Latina.

En la concurrencia se encontraban representantes diplomáticos y consulares de todos los países hispanoamericanos y de España, pronunciando el cónsul general venezolano en Hamburgo, señor P. Urdaneta, un discurso en que refiriéndose a la contribución de Bolívar a la causa del progreso humano, dijo que había sentado las bases para la solidaridad que reina en el Nuevo Mundo y la práctica de la doctrina que la forma.

...

También el doctor Peterson, alcalde de Hamburgo, pronunció un discurso elogiando la figura de Bolívar y mostrándose agradecido a los pueblos latinoamericanos, a los cuales saludó en esta fecha que conmemoran como el Día de la Raza.

Tanto la ceremonia como los discursos que se pronunciaron durante el acto constituyen una sólida expresión de la creciente amistad entre este país y los pueblos hispanoamericanos.

## CON GRAN SOLEMNIDAD Y LUCIMIENTO FUE INAUGURADO EL PABELLON ESPAÑOL EN LA EXPOSICION DE FILADELFIA

En un tren "Spanish Special" llegó de Nueva York, en quince coches, un contingente de españoles para asistir al acto de la inauguración, que no tuvo semejanza con ningún otro

FILADELFIA, octubre 12. (AP)—Inusitada brillantez han revestido las ceremonias celebradas hoy en los terrenos de la Exposición Internacional, para conmemorar el "Día de España" y festejar la inauguración del pabellón español.

A las once de la mañana llegó a esta ciudad el "Spanish Special", tren compuesto por quinse coches, trayendo de Nueva York un grueso contingente de excursionistas hispanos.

Es esta la primera vez que una colonia extranjera se presenta en esta forma: unida, compuesta y animada, aun renunciando a horas de laborar remunerada para conmemorar la más hispánica de las efemérides.

Se inició el programa desde las primeras horas de la mañana con trece cañonazos disparados por las baterías del arsenal, en honor del embajador español Señor Padilla, cuyo saludo se repitió cuando el embajador y su séquito visitaron la repartición militar. A continuación, inaugurose el hermoso pabellón hispano, bendecido por el Cardenal Daugherty. Despues de la bendición, el comisionado regio, Don César de Madariaga, procedió a izar la bandera de España. Siguieron a la ceremonia sencilla, y casi sin protocolo, breves discursos. El tiempo era espléndido.

Instantes despues, la multitud se diseminaba por los campos de la Exposición para retornar, mientras la Guardia Civil española se paseaba frente al pabellón hispano, dando una nota de color a la vez que cuidando de los inapreciables tesoros que encierra el local que hoy fué el centro del interés en la exposición.

Durante la ceremonia de la inauguración, el embajador Padilla encomió la galantería norte-americana por haber escogido el Día de la Raza para la inauguración del pabellón hispánico extendiéndose con sobriedad y tacto acerca de las relaciones amistosas entre España y los Estados Unidos, de lo que era elocuente prueba la ceremonia que acababa de realizarse. El embajador español expresóse en correctísimo inglés.

Otro orador fué el almirante Stickey, siguiéndole en el uso de la palabra el ex-embajador norteamericano en Madrid, Mr. Moore, y el Mr. N. Wilson, presidente del comité de obras de la exposición.

Todos los discursos, aunque con el carácter de improvisaciones( fueron largamente aplaudidos, especialmente las palabras de Moore, quien, lleno de énfasis, aseguró que el origen de Colón era español y no italiano, porque no sólo había adoptado a España como su patria de origen, sino porque se había puesto bajo los auspicios de los grandes Reyes Católicos de Castilla y Aragón, que lo ayudaron hasta el sacrificio para descubrir el Nuevo Mundo. El Sr. Moore lanzó la iniciativa, que dijo contaba con el beneplácito y la protección de notables personalidades norteamericanas, de erigir en el puerto de Palos, en España, un monumento que perpetúe, no solamente la hazaña del gran navegante, sino la figura de los Reyes Isabel la Católica y Fernando de Aragón. El Sr. Moore, no obstante hablar en inglés, supo impresionar al auditorio, que lo premió con una larga ovación, a la que contestó, en español y en inglés: "Soy hijo de un país democrático, pero puedo decir con toda mi alma: ¡Viva el Rey!"

Un comité de damas invitó al embajador Padilla y al comisario Madariaga, a los agregados diplomáticos y a las autoridades norteamericanas a un almuerzo, que se sirvió en el Hotel Ritz, donde, además de la prensa de Nueva York, se invitó especialmente al señor Miguel de Zárraga, corresponsal del DIARIO DE LA MARINA, de la Habana y a los representantes de otros diarios hispanos. Este homenaje dió lugar a un acto simpático. En el mismo hotel se dabo otro almuerzo al embajador de Italia, señor Martina, y advertido el señor Padilla de que el colega italiano deseaba saludarle en su mesa, el embajador de España anticipóse a verificarlo. Horas más tarde, el embajador de Italia fué huésped del señor Padilla en el Pabellón Español, donde fué recibido a los acordes del himno italiano y obsequiado con todo género de cortesías.

Por la tarde, al abrirse el Papebllón al público, el señor Padilla se dirigió en español a sus hermanos de raza, exhortándolos a la unión en el amor a la patria, sin perjuicio del respeto y el cariño al gran pueblo donde se ganan la subsistencia. Centenares de hispanos estrecharon entonces la mano del representante de España, y lo aclamaron. El acto revistió gran significación por la expontaneidad con que se produjo.

Una simpática estudiantina, tocada de típica vestimenta, interpretó durante la tarde selectos trozos de música regionalista española. Puede calcularse que quince mil personas rindieron tributo al Pabellón de España, cuya sobriedad, riqueza y atracciones merecieron aplausos unánimes. Otro pabellón que también ha sido hoy muy visitado es el cubano, situado a corta distancia del español.

El embajador de España nos rogó que trasmitiéramos su saludo a la prensa hispana de ambas Américas, unida en este día en la más gloriosa recordación en la historia de la madre patria.

El público que asistió al pabellón hispano fué atendido con pastas y refrescos, habiendo constituído una nota gratísima no sólo la corrección con que se produjo el contingente hispano venido de Nueva York, sino la presencia del mismo en el acto no obstante no ser día feriado en los Estados Unidos.

Por la noche, el embajador Padilla ofreció un suntuoso banquete en uno de los más suntuosos y elegantes hoteles de Filadelfia. El señor Padilla regresará en seguida a Washington.

La fiesta de hoy ha dado un aspecto singularmente exótico a los campos de la Exposición, que se esforzaban por dar a sus locales un ambiente mayormente español. También la belleza del día contribuyó a dar lucimiento del Día de la Raza en esta ciudad, cuyo cielo limpísimo vióse durante toda la tarde cruzado por docenas de aeroplanos, a más de dos dirigibles militares que durante su vuelo se detuvieron sobre los terrenos de la Exposición. Al atardecer, muy cerca de la partida del tren, todavía continuaba el éxodo de visitantes, camino de sus hogares en Nueva York, mientras que en las calles de Filadelfia los Caballeros de Colón organizaban un pintoresco desfile, precedido de fanfarrias y cabalgatas que hacían literalmente imposible todo tráfico por el barrio más céntrico de la población.

## EL "GRAND CONDE", FAMOSO DIAMANTE, HA SIDO ROBADO

Figura entre las joyas de enorme valor material e histórico robadas ayer del castillo del Grand Condé

CHANTILLY, Francia, octubre 12. (AP). El famoso diamante concido con el nombre de 'Grand Condé' y valuado en más de dos millones de ólares, es el más precioso de un grupo de inapreciables tesoros robados esta mañana del castillo del Duque d'Aumale uno de los museos nacioonales de Francia.

Una intrépida banda de ladrones, formada por cuatro hombres a lo menos, escaló los altos muros de los terrenos en que se alza el castillo, y con la ayuda de dos cómplices se introdujeron en el famoso 'Salón de las Joyas', de donde robaron piedras preciosas y objetos históricos. Se calcula el valor intrínseco de lo robado en cien milones de francos pero resulta incalculable el valor de las reliquias pertenecientes a edades pasadas.

Además del Grand Condé los ladrones robaron dos cimitarras con empuñadura de brillantes una que perteneció a Obd-el-Kader y la otra al Bey de Túnez; una cruz de la Legión de Honor donada por Napoleón I al general Aymard en 1809; varios brabaletes uno con el retrato de la Reina de los Belgas confeccioando por un artista famoso, y varios relojes y joyeros, en su mayor parte obra de celebrados orfebres y artistas de los siglos XVII y XVIII.

El diamante citado, de forma de corazón, de una pulgada de largo y algo más de media de ancho, perteneció al general Príncipe de Condé ,el famoso Luis II de Borbón, conocido con el nombre de "Grand Condé', vencedor de los españoles en 1643 en la batalla de Rocroi. El diamante perteneció a la familia de Condé hasta 1830, en que pasó a poder del duque d'Aumale'.

La dactilografía ha demostrado que por lo menos fueron cuatro los ladrones, y a la vez ha servido para dar una idea a la policía del modo como se las arreglaron los ladrones para consumar el robo. Los ladrones trajeron consigo dos escalas, dentro de una torre que se alza en El 'Salón de las Joyas' se encuentra una isla, con un puente sobre el foso. Este puente, que es levadizo, se alza durante la noche. Para cruzar el foso los ladrones utilizaron una escala de cuarenta pies.

Trepando hasta el segundo piso de la torre donde se guardan las joyas, quebraron los ladrones el fuer te cristal de una de las ventanas y penertraron en el 'Salón de las Joyas'. Luego, rompieron las cubiertas de cristal de tres vitrinas de donde extrajeron los diamantes y oros artículos. En su precipitación, pasaron por alto muchas obras maestras de arte, entre ellas una pintura en esmalte de Benvenuto Cellini, de inesimable valor.

Los intrusos aparentemente no visitaron los demás salones del castillo, donde existen más de quinientos cuadros y cientos de esculturas, esmaltes, medallas y manuscritos preciosos. La policía tiene la seguridad de que el robo se cometió entre las tres y la cinco de la madrugada por hombres que conocían bien el interior del castillo.

Exste un sereno que cada noche recorre dos veces los alrededores de la torre y a intervalos visita su interior.

El castillo, que es uno de los más celebrados lugares de peregrinación para los amantes de larte, fué construído en el siglo XVII por el Grand Condé. El duque de Aumale, el principe Enrique de Orleans, que falleció en 1897, reunió bajo los techos del castillo tesoros artísticos y reliquias de su familia, juntamente con una valiosa conlección de antigüedades y obras de arte, acumuladas durante más de medio siglo de esfuerzos. En 1886 donó el castillo y su contenido al Instituto de Francia.

La noticia de este robo ha llenado de estupor al público francés y el Gobierno ha ordenado a los más hábiles detectives de la nación que traten de capturar a los ladrones.

## EN LA MANIFESTACION DE MADRID IBAN LOS REPRESENTANTES DIPLOMATICOS DE LAS REPUBLICAS HISPANOAMERICANAS

Ante el monumento a Cristóbal Colón, en la Castellana, adornado con las banderas nacional e hispanoamericanas depositaron coronas de flores los representantes de las repúblicas, pronunciándose discursos

LOS REYES A UNA FUNCION DE GALA EN LA ZARZUELA

El periódico "El Socialista" señala las conclusiones para un hispanoamericanismo práctico por medio de tratados comerciales, intercambio de estudiantes y obreros, escuelas de emigrantes, etc.

MADRID, octubre 12 (A. P.)—El Día de la Raza, que se celebra por los españoles residentes en todo el mundo, fué conmemorado hoy en España con ceremonias en las cuales se puso de relieve la fraternidad de este país con las repúblicas hispanoamericanas.

Los miembros del Gobierno y los representantes de todos los países americanos participaron en una manifestación que desfiló por el monumento erigido a Cristóbal Colón en la Castellana, donde depositaron ramos y coronas de flores.

En el monumento depositó el Embajador de los Estados Unidos una gran corona de flores con cintas llevando los colores de las banderas española y norteamericana.

Esta noche se celebra en el Teatro de la Zarzuela una función de gala, a la que asisten los Reyes Don Alfonso y Doña Victoria y el Gobierno.

### LA MANIFESTACION ANTE EL MONUMENTO DE COLON EN MADRID

MADRID, octubre 12 (U. P.)—La manifestación en honor del Día de la Raza se celebró en esta capital con inusitado entusiasmo, desfilando al rededor del Monumento a Colón, que estaba vistosamente adornado con banderas nacionales e hispano-americanas, en primer término la de Bolivia, que siguiendo el turno anual establecido, regaló una corona en bronce con hojas de laurel y el escudo de dicha República.

Asistieron además todos los representantes diplomáticos hispanoamericanos, todo el personal de la Embajada Argentina, excepto el embajador Estrada que se encuentra en París; el embajador de Portugal el ministro de Instrucción Pública y Bellas Artes, el Ayuntamiento de Madrid en pleno, el capitán general, el gobernador militar y representaciones de las academias y centros culturales.

En la manifestación, que desfiló por el Paseo de la Castellana, tomaron asimismo parte los niños de las escuelas y asilos, facultades y corporaciones, y varias bandas de música militares y la banda municipal.

Al colocar el ministro de Bolivia la corona en el monumento de Colón se tocaron el himno de Bolivia y la marcha real española.

El iniciador de la Fiesta de la Raza, Don Hilario Crespo, pronunció un elocuente discurso ensalzando la fiesta como tributo que rinden a España sus hijas de América para estrechar los lazos entre una y otras. Envió un expresivo saludo para toda la América, y dijo que la corona ofrecida por Bolivia significa el homenaje de América a Colón y a España, que dió su sangre y su civilización al nuevo continente.

El alcalde de Madrid habló también dedicando un fervoroso saludo a la América Latina.

Siguió en la tribuna el ministro de Instrucción Pública y Bellas Artes, que se adhirió a la fiesta en nombre del Gobierno español, manifestando que actos como estos ennoblecen y dignifican a quienes los realizan. Por mediación de los representantes diplomáticos allí congregados, saludó a América y a todos los españoles emigrados. Dijo que congregándose al rededor del monumento de Colón es como los niños españoles aprenden a amar a América. Terminó dando vivas a España, a América y al Rey Alfonso.

Luego se colocaron las autoridades en la tribuna levantada a la derecha del monumento, y a los acordes de las músicas, desfilaron treinta mil niños y niñas adornados con lazos de las banderas de todos los países hispano-americanos. El acto fué solemne y emocionante. Al pasar los colegiales, el público vitorea a América.

Después pasa la guardia municipal, en traje de gala, y los Coros de Galicia, con trajes típicos, tocando la gaita y el tamboril, cuyos sones emocionan a la muchedumbre. Al pasar frente a la tribuna estos últimos entregan al alcalde de Madrid un monumental ramo de flores para colocarlo en el monumento de Colón, en cuyo momento entonan un precioso canto. Los coros fueron muy ovacionados.

Muchas señoras depositaron también flores en el Monumento.

### LA FIESTA DE LA RAZA EN BARCELONA

BARCELONA, octubre 12—(U P) —Con motivo de la Fiesta de la Raza se celebró en esta capital una grandiosa manifestación cívica organizada por el Ayuntamiento.

Tomaron parte en la misma las principales autoridades, representaciones de corporaciones sociales, industriales y mercantiles, el Comité Hispano-filipino, la Juventud Hispano-americana, Compañía Tabacalera de Filipinas, Círculo Hispanoamericano, Junta de Damas, los Cónsules Hispano-americanos, Comisiones del ejército, etcétera.

Por las ramblas se dirigió la comitiva de la manifestación al Monumento de Colón, a cuyo pie se alzaba un altar engalanado con las banderas de los regimientos de la guarnición.

Las tropas y los niños de las escuelas estaban formados al rededor del monumento.

Se pronunciaron patrióticos discursos, acentuándose el estrechamiento de las relaciones hispanoamericanas y filipinas.

Después, las tropas desfilaron en correcta formación, seguidas de un inmenso gentío.

Todo el comercio cerró sus puertas en conmemoración de la fecha de hoy.

### LOS TERRENOS PARA EL PABELLON DE MEXICO EN LA EXPOSICION DE SEVILLA

SEVILLA, octubre 12.—(A. P.)—Con asistencia de las autoridades y del ministro de México, se verificó hoy, como uno de los números del programa de fiestas del Día de la Raza, la entrega de los terrenos de la Exposición Ibero-americana para la construcción del Pabellón de México.

El alcalde de la ciudad y el ministro mexicano señor González y Martínez, pronunciaron discursos haciendo votos por que la labor que se realiza en Sevilla sea fructífera para el progreso de Hispano América.

Después fueron obsequiados el ministro de México y los miembros de la comisión que vinieron a Sevilla para tomar posesión de los terrenos donde se construirá el pabellón mexicano con un banquete al que asistieron las autoridades sevillanas. El diplomático mexicano pronunció un discurso declarando que su país construirá un soberbio pabellón en los terrenos que se le han asignado en la Exposición Ibero Americana.

### EL PROGRAMA HISPANOAMERICANO DE LOS SOCIALISTAS

MADRID, octubre 12. (U. P.)—Todos los periódicos dedican extensos artículos a la conmemoración de la Fiesta de la Raza. Entre esos artículos destácase el del periódico "El Socialista".

Dicho periódico señala concretamente las conclusiones de hispanoamericanismo práctico, por medio de tratados comerciales, intercambio cultural, intercambio de estudiantes y obreros calificados, creación de escuelas de emigrantes, reconocimiento mutuo de la segunda nacionalidad o connacionalidad y por la unificación de las distintas legislaciones hasta un límite posible.

### EL DIA DE LA RAZA EN LA ARGENTINA

BUENOS AIRES, octubre 12. (A. P.)—Hoy se han celebrado en esta capital y en diferentes ciudades de la República diversos actos públicos y privados para conmemorar el Día de la Raza.

Todos los edificios oficiales y gran número de casas particulares amanecieron llenos de banderas.

## SE PROHIBE LA LEGISLATURA A LOS MINISTROS DE PANGALOS

ATENAS, octubre 12.—(A. P.)—El Gabinete del general Condilis ha dictado un decreto prohibiendo a los miembros del último Ministerio Pangalos tratar de obtener elección en los próximos comicios. El regimen de Pangalos, como se recordará, fué derrocado por un golpe militar dirigido por el general Condilys.

## MANDOS EN EL EJERCITO AMERICANO

WASHINGTON, octubre 12. (U. P.)—Han sido designados por el Departamento de la Guerra los siguientes cuatro generales para nuevos cargos en el Ejército norteamericano.

Brigadier general William H. Cruicksand, trasladado del segundo distrito de Artillería de la costa Fort Totten, Nueva York, al distrito de Artillería de costa del Canal de Panamá.

Brigadier general William E. Gillmore, jefe auxiliar de las fuerzas aéreas de Washington, a McCook Field, Dayton, Ohio.

Brigadier general Henry G. Learnard, de la primera brigada de Artillería de campo de Fort Hoyle, Md., a la brigada 23 del Departamento filipino.

Brigadier general Thomas Q. Donaldson, del Departamento filipino a la sexta brigada de la tercera división de Fort Douglas, Utah.

## JUZGADO DE GUARDIA

### CHINOS DETENIDOS

Varios agentes de la Policía Judicial procedieron en la tarde de ayer al arresto de 43 asiáticos que llegaron en el vapor "Siboney". Entre estos hijos de Confucio, se encuentran Won Fat y Jon Yong Dan, artistas que venían contratados para el Teatro Chino y los que carecen de documentación, por lo que deben ser remitidos a Tiscornia hasta tanto la empresa teatral referida deposite la fianza correspondiente por cada uno de ellos.

Los detenidos fueron remitidos al Vivac, para ser presentados ante el juez que conoce en la causa por la introducción clandestina de asiáticos en este territorio.

### ROBO

Urbano Pardiñas Martínez, de 29 años, vecino de Blanco 22, dió cuenta que alquiló una habitación en la casa de huéspedes situada en Bélgica 81, de donde le sustrajeron un reloj y 11 pesos.

M.E.C.D. 2016