SECCION 1ª

EL TIEMPO
LA NOTA DEL OBSERVATORIO, VEASE EN LA PAGINA 2

DIARIO DE LA MARINA

EDICION DE LA MAÑANA
INFORMACION CABLEGRAFICA MUNDIAL, POR NUESTROS HILOS DIRECTOS

SECCION 1ª

AÑO XCIV.—NUM. 232. El periódico más antiguo de Cuba. LA HABANA, SABADO 21 DE AGOSTO DE 1926.—SANTA JUANA FRANCISCA FREMIOT DE CHANTAL Acogido a la franquicia postal 28 PAGINAS.—5 CENTAVOS

LLEGO AYER EL PRIMER EMBAJADOR ESPAÑOL EN CUBA, EXCELENTISIMO SR. D. FRANCISCO GUTIERREZ DE AGUERA

POR PARTE DE LA COLONIA ESPAÑOLA, DE LA QUE FUERON A ESPERARLO NUMEROSAS REPRESENTACIONES, SE TRIBUTO AL ILUSTRE DIPLOMATICO UN RECIBIMIENTO MUY CORDIAL

COMO QUIERA QUE EN EL PROTOCOLO DE CUBA NO ESTA PREVISTO AUN EL RECIBIMIENTO OFICIAL QUE HA DE HACERSE A LOS EMBAJADORES, NO ACUDIO A BORDO NINGUN AYUDANTE DEL PRESIDENTE, GRAL. MACHADO

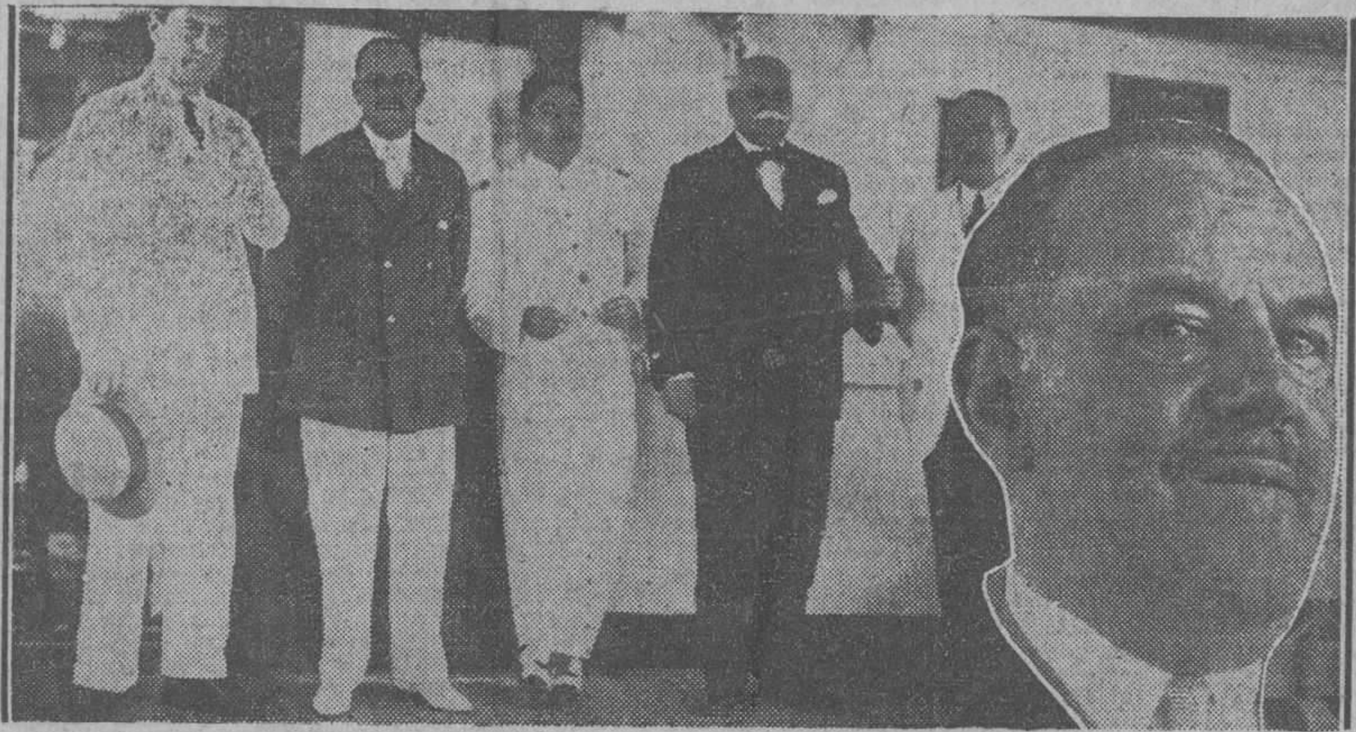

El embajador de España señor Agüera y el cónsul señor Potous en el "Cristóbal Colón", a la llegada de aquél. — En el óvalo, el señor de Agüera.

El excelentísimo señor Don Francisco Gutiérrez de Agüera, Primer Embajador de España en Cuba, llegó ayer en las primeras horas de la mañana a la Habana, a bordo del hermoso trasatlántico "Cristóbal Colón". Su llegada a nuestra ciudad constituyó una nota brillantísima, tributándosele a tan ilustre diplomático un recibimiento en extremo cordial por parte de las numerosas personalidades que acudieron a darle la bienvenida.

El "Cristóbal Colón" que con tanta pericia manda el capitán Don Eduardo Fano de Oyarbide tomó puerto en las primeras horas de la mañana, entrando en la bahía gallarda y vistosamente engalanado, trayendo izada en la cruceta del mástil trinquete la insignia de Embajador de España a bordo, consistente en una bandera nacional de España de las llamadas corneta, con un cuadro blanco en la parte superior y cruzada por dos bastones.

EL PRIMER SALUDO

Desde las seis de la mañana empezaron a llegar al muelle de San Francisco las representaciones de la colonia española, que se habían citado en el mencionado lugar para el recibimiento al Embajador señor Gutiérrez de Agüera.

El primer periodista que subió al "Colón", pocos instantes de terminar la inspección de Sanidad fué nuestro ilustre compañero señor José García Acuña, que llevaba una autorización especial de la Aduana.

Acuña, que es desde hace tiempo un gran amigo del señor Gutiérrez de Agüra, fué portador de un expresivo saludo del DIARIO DE LA MARINA para la ilustre personalidad al que cabe desde ahora el alto honor de ser el primer Embajador de España en nuestra República.

En el remolcador auxiliar de la Compañía Trasatlántica Española se trasladaron a bordo los reporters encargados de las informaciones del Puerto y una legión de fotógrafos.

LAS PRESENTACIONES

El capitán Fano con la cortesía en él proverbial hizo la presentación de las personas que acudieron en pri-

Continúa en la página 9

NOTAS DEL DIARIO

Una innovación cualquiera en las disposiciones vigentes sobre materia económica, provoca siempre reacciones inmediatas en los intereses afectados por la misma, de muy varia naturaleza. Conviene estudiarlas con cuidado y prever sus posibles resultados, para contrarrestarlos, si fuesen perjudiciales a los intereses colectivos.

Se ha anunciado, a pesar de la reserva guardada por la Comisión Técnica Arancelaria, que el proyecto de nuevos aranceles se inspira en un criterio prudentemente proteccionista. De esto se infiere, naturalmente, que ciertas partidas habrán sido aumentadas con la mira de favorecer la industria nacional, sobre todo, en aquellos ramos que ya han alcanzado un desarrollo estimable y que hoy luchan con una competencia extranjera muy fuerte.

Todo esto es muy claro y está muy bien, pero a partir de ahí comienzan a surgir las dificultades. Se rumora que el nuevo arancel tardará varios meses en implantarse, y los industriales temen que si se confirma esa versión, las casas extranjeras que exportan a Cuba artículos manufacturados que van a ser objeto de algún recargo, aprovechen ese tiempo para acumular en Cuba grandes cantidades de sus productos, creando por espacio de mucho tiempo una situación muy difícil a muchos industriales cubanos, la cual agravaría nuestro penoso estado actual de depresión mercantil.

El temor que experimentan los industriales que se han acercado al DIARIO, es muy fundado y reconoce causas muy razonables. Solo podría evitarse el mal que lo determina, acortando el plazo que se requiere para poner en vigor las nuevas tarifas. El General Machado y la Secretaría de Hacienda necesitan un tiempo prudencial para estudiar el trabajo de la Comisión, pues por mucha confianza que ésta les inspire no habrán de renunciar a examinar por sí mismos una cuestión de tanta importancia; pero prevenidos ya del peligro de una demora, reducirán ésta a lo estrictamente indispensable.

Es de esperar que el Honorable Presidente, cuya buena disposición hacia nuestras clases mercantiles está bien demostrada, no echará en olvido la necesidad de salvar a nuestra industria del peligro a que hacemos referencia en estas líneas

Un voto más— y de muy alta calidad— a favor de la restricción de la zafra: el del General Menocal. Sus palabras de ayer al salir de Palacio, reproducidas por el DIARIO, no dejan la menor duda sobre su actitud. Siendo como es el General Menocal un hombre de gran experiencia en cuestiones azucareras y teniendo, como tiene, fuertes intereses invertidos en negocios de caña, su opinión es de mucho peso.

Los partidarios de la restricción han recibido, pues, un buen refuerzo.

La Habana es una ciudad limpia, pero pudiera ser una de las más limpias del mundo.

Coopere a lograr ese ideal de Sanidad y de ornato cívico.

No tire papeles ni basuras en la calle; no arroje agua sucia en las aceras; cumpla el nuevo reglamento de recogida de basuras y de limpieza de calles de la Secretaría de Obras Públicas.

Una ciudad, como una persona y una familia, tiene un decoro propio.

Ayude a velar por el decoro de la Habana.

PARA SANTA CLARA SALIERON AYER LOS JEFES DE SANIDAD

Asistirán allí a la convención sanitaria provincial, igual a las de Pinar del Río y Matanzas

UN SANATORIO EN TRINIDAD

El secretario de Sanidad abriga el propósito de establecerlo en aquel punto para tuberculosos

En un tren especial, compuesto del Coche-Salón número 500, los carros Pullman "Antilla" y "Ciego de Avila" y un coche de primera clase, salieron ayer las altas autoridades sanitarias rumbo a Santa Clara, donde se celebrará el domingo, la Convención Sanitaria Provincial, al igual que las que ya se han celebrado en Pinar del Río y Matanzas.

Dichas autoridades harán escala, antes de dirigirse a la ciudad de Villaclara, en las ciudades de Trinidad y Sancti Spíritus, por haber sido invitadas especialmente por los elementos sociales y oficiales de las mismas.

En el Coche Salón número 500 viajaban el doctor Francisco María Fernández, Secretario de Sanidad y Beneficencia, el señor Pablo Swift, empleado de la Comisión de Ferrocarriles, el señor Rogelio Espinosa, Director de Ingeniería Sanitaria Nacional y el señor Gustavo Santa Ana Secretario Particular del Secretario de Sanidad.

En el coche- pullman "Antilla" viajaban los doctores Emilio Valdés Valenzuela, Jefe del Despacho de la Dirección de Sanidad, Jorge Le-Roy, Jefe del Negociado de Demografía, Francisco Hernández, Comisionado de Inmigración, Carlos Pernia, Director de la Leprosería de San Lázaro (Rincón) José Calonge, Inspec-

Continúa en la página 8

AYER TARDE A LAS 12 Y 55 MINUTOS LLEGARON FELIZMENTE A HAITI LOS AVIADORES CUBANOS

EN NOMBRE DEL GOBIERNO DE HAITI DIO LA BIENVENIDA A LOS AVIADORES EL SECRETARIO DE ESTADO, FOMBRUM

El vuelo durante esta última etapa del viaje fué muy difícil por causa del fuerte viento de proa que hallaron los aviadores. Estos se muestran muy agradecidos al recibimiento que les hicieron

PORT AU PRINCE, HAITI, agosto 20. (A.P.)—El capitán E. Laborde y el teniente G. Martull, aviadores del ejército cubano, llegaron esta tarde, procedentes de Guantánamo, completando la etapa final del vuelo desde la Habana, que realizan. Fueron recibidos por el Ministro de Cuba en esta capital, señor Bencomo.

Las condiciones del tiempo entre Guantánamo y este puerto no eran muy favorables. Durante el vuelo encontraron los aviadores fuertes vientos, contra cuya desventaja tuvieron que luchar. Aun cuando esto aumentaba la duración del vuelo, no por eso se desanimaron los cubanos, los cuales, cuando sus aviones bajaban graciosamente en el hermoso campo de aviación de la marina, a las 12.45 de esta tarde, rebosaban alegría y optimismo.

A los periodistas, que fueron los primeros en saludarlos, expresaron gratitud por el tratamiento que se les había dispensado por el personal de la estación naval de Guantánamo, diciendo que habían sido muy gentilmente acogidos y atendido previsoramente a sus necesidades.

DETALLES INTERESANTES DEL VUELO

PORT AU PRINCE, HAITI, agosto 20. (U.P.)—El capitán Eduardo Laborde y el teniente Guillermo Martull y Bataille, aviadores del ejército cubano que salieron el lunes de la Habana para realizar un vuelo hasta Haití, llegaron hoy a las 12.55 de la tarde, hallándose los aviadores y sus aparatos en excelentes condiciones.

El vuelo de los aviadores cubanos a esta ciudad es uno de los más notables en la historia de la aviación cubana. La llegada del capitán Laborde y del teniente Martull constituye el primero y satisfactorio intento cubano de cruzar la peligrosa ruta para la navegación aérea entre Cuba y Haití. El vuelo fué aun más notable por el hecho de que los cubanos cruzaron esa faja de mar en aparatos terrestres. Generalmente, cuando se realiza un vuelo de esta clase los aviadores utilizan hidroplanos, porque pueden descender con mayores seguridades sobre el mar en caso de contingencia.

El capitán Laborde y el teniente Martull esperan regresar a la Habana dentro de dos o tres días, también volando.

Los aviadores cubanos se mostraban muy satisfechos y declararon su complacencia por las excelentes condiciones del tiempo durante todo el viaje, con una o dos excepciones.

El capitán Laborde, fué entrevistado por la United Press tan pronto llegó, nos dijo:

"Estoy orgulloso de ser el piloto del primer aeroplano cubano que aterriza en Haití. El viento y el tiempo no podían habernos sido más favorables, aunque entre el Cabo Maisí y la costa haitiana encontramos un fuerte viento de proa que atrasó algo nuestra llegada. Nuestros aeroplanos y motores funcionaron perfectamente durante todo el vuelo".

La distancia desde Guantánamo se cubrió en cuatro horas, según los aviadores.

Los aeroplanos cubanos fueron avistados desde el aerodromo de la infantería de Marina de los Estados Unidos a las 12.45 de la tarde. Después de hacer algunas evoluciones sobre la ciudad, el capitán Laborde y el teniente Martull aterrizaron en el aerodromo, donde fueron saludados por el comandante Geiger, en nombre de la infantería de marina de los Estados Unidos.

Después saludó a los aviadores cubanos el secretario de Estado Fombrum, en nombre del Gobierno haitiano. Fueron recibidos los aviadores por el ministro Bencomo, de Cuba, y por un numeroso grupo de periodistas y público que se había congregado para presenciar la llegada de los aparatos cubanos y que vitoreó con entusiasmo a sus tripulantes.

Después del recibimiento oficial y extraoficial, el ministro cubano acompañó al capitán Laborde y al teniente Martull a [illegible] de rúbrica. El Presidente Borno recibió [illegible] breve a [illegible] intrépidos aviadores.

HA PRODUCIDO ENTUSIASMO LA HAZAÑA EN NUEVA YORK

NUEVA YORK, agosto 20. (A.P.)—La noticia de la llegada a Port Au Prince de los intrépidos aviadores del ejército cubano, capitán E. Laborde y teniente G. Martull, fué recibida entusiásticamente, no solo por la colonia cubana de esta metrópoli, sino por todos los miembros de la gran familia hispano-americana que aquí residen, implicando, como implica, un nuevo triunfo de la raza.

Una por una se habían seguido con sumo interés las etapas de la travesía y puede asegurarse que desde un principio se auguró el triunfo de los aviadores cubanos.

Desde el punto de vista práctico, predomina la impresión de que el

Continúa en la página 9

BILLETES FALSOS

Se ha recibido en la Sección de la Moneda de la Secretaría de Hacienda, los detalles de varias falsificaciones de billetes de distintas denominaciones, enviadas por la División del Servicio Secreto del Departamento del Tesoro de Washington, cuyas características son las siguientes:

Denominación: $20.00 (FEDERAL RESERVE NOTE).
Banco emisor: Federal Reserve Bank of Dallas, Texas.
Letra de comprobación: "B".
Número del cliché del anverso: Indistinto.
Número del cliché del reverso: 793.
Firmas: D. F. Houston, Secretario del Tesoro; John Burke, Tesorero de los Estados Unidos.
Retrato de CLEVELAND.
Numeración: K51483024A
Esta nota es similar a la de $5.00 descrita más abajo e indudablemente está reproducida por la misma persona responsable de la falsificación de $5.00.

Denominación: $20.00 (FEDERAL RESERVE NOTE).
Banco emisor: Federal Reserve Bank of San Francisco.
Número del cliché del anverso: 1.
Número del cliché del reverso: No es perceptible.
Firmas: A. W. Mellon, Secretario del Tesoro; Frank White, Tesorero de los Estados Unidos.
Numeración: L29078167A
Esta es una producción fotomecánica pobremente ejecutada grabada al agua fuerte sobre papel legítimo el cual ha sido blanqueado, presentando una apariencia borrosa en ambas caras y rápidamente será notada esta falsificación.

Denominación: $20.00 (FEDERAL RESERVE NOTE).
Banco emisor: Federal Reserve Bank of San Francisco, California.
Series de 1924.
Letra de comprobación: "H".
Número del cliché del anverso: 141.
Número del cliché del reverso: 852.
Firmas: Frank White, Tesorero de

Continúa en la página 5

NUEVO HOSPITAL EN CIENFUEGOS

Está instalado en un hermoso edificio y su inauguración se anuncia para el día de mañana

CIENFUEGOS, agosto 20.—DIARIO DE LA MARINA.—Habana.—Para el domingo próximo está anunciada la inauguración oficial del Hospital de Emergencias Presidente Machado, instalado en un hermoso edificio de la calle de Cuartel esquina a la de Santa Cruz.

La planta baja consta de 20 metros de ancho por 45 de fondo.

El material quirúrgico ha sido adquirido recientemente en París, de conformidad con los más notables adelantos sobre la materia.

La distribución que se le ha dado al Hospital es espléndida, teniéndose en cuenta las necesidades del servicio.

Director de este establecimiento lo será el doctor Leonardo Delfín, y

Continúa en la página 5

CLARET RENUNCIA A FAVOR DE VELIZ

Su postulación para la alcaldía de Cienfuegos, por los liberales, renunciada a favor de dicho señor

Muy temprano ayer celebraron con el Presidente de la República una entrevista muy reservada los señores Santiago Claret, Lider del Partido Liberal en la Cámara y el señor Florencio R. Veliz, distinguido periodista de Cienfuegos.

Mas tarde los señores Veliz y Claret conferenciaron con el doctor Viriato Gutiérrez Secretario de la Presidencia; y después declaró el doctor Claret a los repórters que en ambas entrevistas se había acordado que en vista de que los liberales de Cienfugos se habían unido para marchar juntos en las elecciones que se avecinan, él había determinado renunciar su postulación a la Alcaldía de aquella Ciudad en favor del señor Veliz que figuraba en la boleta como representante a la Cámara.

Y aun cuando se decía en los pasillos de Palacio que el señor Veliz no estaba del todo conforme con la combinación política se sabe que posiblemente acepte el cambio en aras del Partido Liberal.

Así pues ya el doctor Claret no es candidato a la Alcaldía de Cienfuegos frente al señor Aragonés.

Como es sabido el señor Santiago Claret aceptó hace dos meses la postulación de alcalde por el Partido Liberal debido a la división que había por los distintos aspirantes al cargo, La labor inteligente y hábil del jefe liberal de Cienfuegos ha producido efectos sorprendentes y ya han desaparecido todas las diferencias y dificultades. En tal estado las cosas resulta innecesario que el doctor Claret sea el candidato, pues para poder tomar posesión de la alcaldía tendría que renunciar su alto puesto en la Cámara. El doctor Claret por lo tanto y de acuerdo en un todo con el Presidente de la República y el jefe del Partido Liberal doctor Clemente Vázquez Bello, ofreció la postulación al señor Flo-

Continúa en la página 9

NUESTRO GRAN CONCURSO NACIONAL DE BELLEZA

LAS CANDIDATAS

SRTA. ROSA MARIA MIYERES Y JIMENEZ
San Nicolás 77.—Habana.

Tus ojos divinos, profundos y negros, tu cara de diosa, de ninfa serena, tus labios tan rojos como las cerezas del frutal vecino, tu nariz de hoyuelos marcados, tu nariz perfecta y graciosa....

Ante tu figura de delicada belleza, imaginamos que vivimos un momento entre algo encantado, algo que fuera para nosotros de una dulzura de cuento de hadas, de princesas hermosas, de reyes patriarcas, de dragones, de gnomos....

Nos figuramos que tu, delicada mujer de nuestro complicado siglo, vives entre alfombras carísimas y lujosas, de suaves y delicados dibujos, alfombras persas de mullido terciopelo, suaves al andar; imaginamos que estás rodeada de tapices hermosos, de vivos colores, tapices que sirvan de decorado a tu triunfal belleza; nos parece ver tu tocador lleno de esos delicados bibelots, frágiles y bellos que sean como el complemento de tu belleza y de tu fragilidad.

Los manjares más ricos te daríamos para que los gustaras con tus labios rojos, como las cerezas del frutal vecino.....

Y los perfumes más sutiles del Oriente buscaríamos para tí, para que los aspirara tu nariz de hoyuelos marcados, tu nariz perfecta, tu nariz graciosa....

LA SECRETARIA DE OBRAS PUBLICAS ESTUDIA EL APLAZAMIENTO DE LA SUBASTA DE LA CARRETERA CENTRAL

El Secretario de Obras Públicas, doctor Carlos Miguel de Céspedes, ha recibido solicitudes de algunos contratistas norteamericanos e igualmente de contratistas nacionales, interesando el aplazamiento de la subasta de la Carretera Central que está convocada para el próximo día primero de septiembre, a las 3 p. m. en el Salón de Actos de la Secretaría de Obras Públicas.

Con anterioridad a estas solicitudes, se recibió una en igual sentido del Ministro de S. M. Británica basándose en que el tiempo entre la convocatoria y la celebración de la subasta era realmente muy corto (40 días) para que pudieran llegar a conocimiento de los súbditos británicos, los pliegos de condiciones para estudiarlos y presentar las proposiciones correspondientes.

En vista de lo expuesto anteriormente, la Secretaría de Obras Públicas, está considerando el asunto, con el deseo de obtener la seguridad de que a la subasta concurra el mayor número de postores, pues ello establecerá la natural competencia entre los licitadores y con toda seguridad redundará en beneficio del Estado.

De un momento a otro el doctor Céspedes someterá a la sanción del señor Presidente de la República la Resolución que proceda en este importantísimo asunto.

EN SESION SOLEMNE DEL AYUNTAMIENTO FUERON AYER ENTREGADOS LOS PREMIOS QUE OTORGA A LOS ALUMNOS NORMALISTAS Y DE LA ESCUELA DE ARTES Y OFICIOS

EL DOCTOR RAMIRO GUERRA INDICO AL AYUNTAMIENTO LA CONVENIENCIA DE CREAR EL INSTITUTO MUNICIPAL DE ENSEÑANZA INDUSTRIAL, DE FOMENTAR PARQUES INFANTILES Y DE ESTABLECER UNA ESCUELA PARA NIÑOS ENFERMIZOS, QUE FUERA EN LOS MESES DEL VERANO COLONIA APROBADA DE VACACIONES

El presidente del Ayuntamiento señor Pereira y el señor Mañalich rodeados por un grupo de los premiados

Extraordinario lucimiento revistió la sesión solemne convocada por el el actual Presidente del Ayuntamiento, señor Manuel Pereira, para entregar en un acto digno y adecuado, los premios acordados por la Corporación para los alumnos eminentes de las Escuelas Normales de la Habana y de la Escuela de Artes y Oficios de esta Ciudad, correspondiente al curso terminado este año.

Puede sentirse satisfecho el Presidente de la Cámara Municipal, pues su iniciativa de entregar esos premios en un acto como el verificado ayer mañana en la Sala Capitular del Consistorio, ha tenido hermosa acogida, y correspondiendo a su invitación asistieron al mismo valiosos elementos de nuestros centros de enseñanza primaria y numeroso público.

Todos los años el Ayuntamiento consigna en sus presupuestos cantidades suficientes para esos premios, consistentes en medalla de oro y doscientos pesos en efectivo; pero es esta la primera que esos estímulos a los estudiantes más aventajados a juicio de un tribunal especial constituido en las propias escuelas, se entregan en un acto público de la importancia del que nos ocupa.

SE ABRE EL ACTO

A las diez de la mañana ocupó la Presidencia el señor Manuel Pereira, estando junto a él el doctor Ramiro Guerra, nuestro Director, Superintendente General de Escuelas; el Sr. Lorenzo Massana, Presi-

Continúa en la página 8

TEMPERATURAS EN DIFERENTES CIUDADES

PARIS, Agosto 20. (U. P.)—Las temperaturas máximas en algunas ciudades europeas, según el Herald, fueron:

Bruselas, 68 grados Fahrenheit; Ginebra, 86; Londres, 62; Niza, 81; Ostende 81 y París, 75.

La temperatura máxima en Washington fué de 59 grados y de 66 en Nueva York.

NO RESULTA CIERTO EL ATENTADO CONTRA EL PRESIDENTE CALLES

NUEVA YORK, agosto 20.— (U. P.)—Con motivo de los rumores que circularon en esta ciudad informando que el General Calles de México había sido asesinado, telegrafiamos a nuestro corresponsal, el cual nos comunica que los ayudantes del Presidente le manifestaron que el Jefe del Poder Ejecutivo se encuentra sin novedad en su palacio. Estamos recibiendo despachos de México, en ninguno de los cuales se hace la menor mención al supuesto atentado.

LOS CONSULES CUBANOS EN MIAMI Y CAYO HUESO

WASHINGTON, Agosto 20. (U. P.) —La Embajada cubana, cumpliendo instrucciones de la Secretaría de Estado de Cuba, ha solicitado del Departamento de Estado la aprobación para dos nuevos cónsules cubanos nombrados recientemente para Miami y Cayo Hueso.

Después de estudiar las credenciales de Domingo J. Milord y Jorge R. Ponce, que son los nuevos cónsules nombrados, el secretario Kellogg las enviará al Presidente Coolidge para su sanción.

A las cinco de la tarde de hoy se celebrará el octavo escrutinio de nuestro Gran Concurso Nacional de Belleza.

Solo se admitirán votos hasta las doce de la tarde.

Hoy caducan, conforme anunciamos oportunamente, para el interior de la República los cupones contraseñados con un número cuatro. Estos cupones caducaron para la Habana el sábado anterior.

Los recibos de suscripción mensual, correspondientes al mes de junio, caducarán, para la Habana el sábado 28 del actual, y para Provincias el sábado cuatro de septiembre.

A-3157

Para tratar cualquier asunto del CERTAMEN DE BELLEZA NACIONAL llame al Teléfono, A-3157.

Las horas de oficina son de 9 a 12 m. y de 2 a 5 p. m.

GRAN CONCURSO NACIONAL DE BELLEZA DEL DIARIO DE LA MARINA

Voto a favor de..........
Dirección..........
Ciudad o pueblo..........
Provincia..........

VI

VALE POR UN SOLO VOTO

Cada recibo de suscripción mensual a partir del mes de Junio equivale a 30 VOTOS

VEANSE LAS NOTAS DEL CONCURSO EN LA PAGINA 14

M.E.C.D. 2016

Estos cigarros fabricados de la mejor hoja de VUELTA ABAJO han hecho el cigarro preferido de las personas de gusto.

Más económico y mejor calidad.

Estuche 20 centavos

POR LOS CORRECCIONALES

PRIMERA SECCION

JUEZ INTERINO: DOCTOR JOSE DEL VALLE MORE
SECRETARIO: DOCTOR JOSE A. IRIBARREN

Carlos Lupen Rodríguez, escándalo, cinco pesos; Plácido Armiñán Díaz, falta, dos pesos; Wenceslao Tamargo, coacción, absuelto; Juan Domínguez, daño, absuelto; José María Barroca, riña, absuelto; Estelvino Vázquez, riña, cinco pesos; Francisco Valdés, lesiones, absuelto; Juan Enríquez, maltrato de obra, absuelto; María Lorenzo, escándalo, dos pesos; Emeteria Tamay, escándalo, dos pesos; Lorenzo Mendoza, lesiones, cinco pesos; Manuel Alonso, desobediencia, dos pesos; Enrique Carrasco, lesiones, absuelto; Lisandro Alvarez, lesiones, dos pesos; Patricio Lastra, lesiones, tres pesos; Adrián García, amenazas, cinco pesos; Valentín Margueti, rifa, sesenta pesos; José Babo Ling, hurto, absuelto; Antonio Carreño, estafa, treintiún pesos y José Diban, estafa, absuelto.

DE LA SECCION SEGUNDA

JUEZ: DOCTOR PEDRO VALDES
SECRETARIO: E. LARRONDO

Sentencias dictadas ayer, por exceso de velocidad Augusto Echevarri, tres pesos; Berta González Mederos, ofensas a la moral, cinco pesos; Gustavo Rodríguez Blanco, daño, absuelto; Domingo Fraga Cancela, infracción de la Orden 217 de 1900, un peso; Benjamín Gutiérrez y Gutiérrez, infracción de la Orden 217 de 1900, un peso; Antonio Cabeiro, portar arma prohibida, cinco pesos; Francisco Chung, estafa, treintiún pesos; Antonio Gutiérrez, lesiones en riña, [illegible] pesos; Pedro M. Figueredo, lesiones en riña, dos pesos; Manuel Río Fernández, daño y desorden público, dos pesos; Francisco Vara Dimis, daño y desorden público, dos pesos; Julia Martínez y Hernández, ofensas a la moral, dos pesos; Alberto López, infracción sanitaria, diez pesos; Daniel Martínez, desobediencia, tres pesos; Nemesio Santiago García, exceso de velocidad, dos pesos; Alfredo Alvarez Cano, exceso de velocidad, un peso; Diego Fernández Gallego, lesiones, amenazas y vejación, tres pesos; Francisco Soto y Pernas, lesiones, amenazas y vejación, tres pesos; Angel Suárez, exceso de velocidad, dos pesos; Isidoro Alegría Chavez, exceso de velocidad, dos pesos; Serafín García Fernández, exceso de velocidad, dos pesos y Adolfo Molina, exceso de velocidad, un peso.

COMISION DE FERROCARRILES

En la Secretaría de Comunicaciones se reunió en la mañana de ayer la Comisión de Ferrocarriles, bajo la presidencia del señor José María Espinosa y con asistencia del vocal general Manuel Delgado, Secretario de Agricultura. Actuó de secretario el señor Antonio Torrado.

La Comisión resolvió distintos expedientes sobre reclamaciones por extravío de mercancías y otros asuntos ferroviarios.

DR. PERDOMO
Vías urinarias, estrechez de la orina, venéreo, hidrocele, sífilis, impotencia. Calle D y 11. Vedado, de 1 a 4. Teléfono F-4822. Entrada independiente.
7852 5 d 19

Un cutis en tormento se agrava al ser rascado

¿Porque cover regio riesgo de infección su cutis, o al menos aumentar la irritación por rascarse cuando una pequeña aplicación del ungüento Resinol puede terminar la picazón? Si se usa con regularidad por unos cuantos días, rara vez falla en hacer desaparecer la dolencia y la inflamación y en restablecer la condición saludable natural del cutis.

El Jabon de Afeitar Resinol contiene las mismas propiedades calmantes y es usado por hombres particulares que aprecian su rica espuma y su efecto refrescante en el cutis. Todas las farmacias venden

Resinol

FELIPE RIVERO Y ALONSO
ABOGADO Y NOTARIO

Se entregan con su legalización Consular las escrituras destinadas al extranjero. Rapidez en el despacho de toda clase de escrituras. Traducción para protocolarlos de documentos en los idiomas inglés y francés.

EDIFICIO:
BANCO COMERCIAL DE CUBA
AGUIAR 73, Dptos. 710, 11 y 12. Teléfono: M-1472.

Dr. PALMERO CIRUJANO DENTISTA
Obispo 87, altos.

Avisa a sus clientes y amigos haber trasladado su Gabinete Electrodades de las encias y dentadura en general, hace toda clase de trabajos dentales. El 50 por ciento de descuento para las candidatas del Certamen de Belleza del DIARIO DE LA MARINA. Hora fija. Consultas de 9 a 12 y de 2 a 5 p. m. Teléfono M-5197.

7683 2 alt d-14

DIGESTIVO GRAVI
CURA DISPEPSIA ACIDA
ACEDIAS, LLENURAS, BILIOSIDAD
HIPERCLORHIDIA, GASTRALGIAS, ERUPTOS AGRIOS.

DURANTE LA ESTACION CALUROSA cuando usted, se fatiga fácilmente y le falta energia, se siente abatido, nervioso, irritable y debilitado, tome una cucharadita de SALVITAE en un vaso de agua.

REFRESCA, VIGORIZA, LIMPIA Y PURIFICA.

Salvitae

Estimula el HÍGADO, y los RINONES entona la DIGESTIÓN, limpia y purifica el CONDUCTO INTESTINAL, elimina el ÁCIDO URICO, evita la POSTRACIÓN y la LANGUIDEZ.

PRONOSTICO DEL TIEMPO PARA HOY

CASA BLANCA, 20 agosto.—DIARIO, Habana.—Pronóstico Isla buen tiempo hoy y sábado. Terrales y brisas. Algunas turbonadas especialmente en mitad occidental y oriental. Estado tiempo viernes siete a. m. Mar Caribe buen tiempo en regiones occidental y oriental y tiempo inseguro en región Central, barómetro algo bajo la normal y alto en extremo oriental. Golfo Méjico y Saco de Charleston buen tiempo, barómetro casi normal, vientos variables y Atlántico norte de Antillas buen tiempo barómetro alto vientos del este al suroeste moderados.

Observatorio Nacional

DEFUNCIONES OCURRIDAS EN LA HABANA

Relación de certificados de defunciones registrados durante el día de ayer en el Negociado de Demografía de la Secretaría de Sanidad y Beneficencia.

Juan Morales, raza blanca, un mes, Cerro 544, Enteritis; Francisca Dominó, raza negra, 95 años, Lagunas 60, Arterio esclerosis; Eduardo Cárdenas, raza negra 46 años, Esperanza 127, Tuberculosis pulmonar; Rigoberto Ferrer, raza blanca, cuatro meses, Municipio 19, Gastro enteritis; Adolfina Capé, raza mestiza, 18 años, Corrales 73, Tuberculosis pulmonar; José Aramburo, raza blanca, 25 años, Hospital C García, Flebitis del seno; Antonia Romero, raza mestiza, 29 años, Hospital C. García, Tuberculosis pulmonar; Roberto Aranda, raza blanca, 23 años, Hospital C. García, Tuberculosis pulmonar; Camilo Flumel, raza blanca, 62 años, Hospital C. García, Cardio pericarditis; Miguel Coto, raza negra, 78 años, Hospital C. García, Ulcera de la pierna; Rosa Enriquéz, raza blanca, 75 años, Hospital C. García, Fractura del cuello húmero; Juana J. Aruta, raza blanca, 53 años, Ignacio Agramonte 71, Intoxicación urinosa; Olga Carrera, raza blanca, un año, Gervasio 42, Enteritis; José Hernández, raza blanca, 52 años, Finca Calderón, Tétano traumático Virginia Barrio, raza blanca, 62 años, Cerro 472, Arterio esclerosis; Leandro Sánchez, raza blanca, 41 años, Cerro 659, Esplenomegalia; Carlos Fernández, raza blanca, 62 años, Cerro 659, Anemia perniciosa; Galileno Ramos Llano, raza blanca, 60 años, Dependientes, Insuficiencia mitral; Raúl Valdés Ramos, raza mestiza, dos meses, Arzobispo 12, Gastro enteritis aguda; Ramona Plaza, raza blanca, 45 años, Calle 4 número 191, Enfermedad orgánica del corazón; Petrona Fernández, raza negra, 45 años, Hospital de Paula, Tuberculosis pulmonar; Antonia Granadillo, raza blanca, 74 años, anja número 140, Mal de Bright; Lucio Martínez, raza mestiza, ocho meses; Piñero 2, Gastro enteritis; Manuel A. Perelló, raza blanca, 49 años, Cuba 62, Carcinoma del pulmón y Francisca Villalón, raza blanca, 94 años, Avenida Acosta y Novena, Cangrena diabética.

DE DIA EN DIA

SOBRE LA MISMA PELIAGUDA CUESTION DE LOS RAYOS

Sinopsis de lo ya publicado en relación con el particular:

Que en Cuba durante una larga época del año caen rayos todos los días; que éstos causan numerosas víctimas; que lo venimos soportando con paciencia mahometana; que en los paises donde se registran terremotos se estudia este fenómeno—también inevitable—con la esperanza remota de remediar sus efectos; que aquí debiamos hacer lo mismo con esta otra terrible plaga; que nuestros anticuados pararrayos no resuelven el problema; que hay un sistema moderno—el de la jaula de protección—que da seguridades absolutas a los edificios... y a las personas que están dentro; que en los Estados Unidos se están haciendo estudios e investigaciones; que debia obligarse al uso de los pararrayos bien instalados para inmunizar, por lo menos, las poblaciones; que se debian estudiar medidas de seguridad para los campos...

Ahora, antes de hablarle al lector de los tres asuntos relativos al mismo particular, que ayer le prometimos tratar en esta sección, vamos a citar dos recientes casos en que se demuestra que el viejo pararrayos de una sola lanza y cable único a tierra, es peligroso. Uno de los casos ocurrió en la estación ferroviaria de Los Pinos, dotada de un aparato de esa clase. Estando el señor Juan González, padre del Jefe de la Estación acostado en su cama, cayó una chispa, la cual perforó el techo de teja francesa y un cielo raso de madera, lanzando sobre la cama en que estaba el citado señor un pedazo de madera que afortunadamente para él no hizo blanco en su persona. El mismo caso, ocurrió en estos días en una elegante mansión del Reparto de Almendares, librando milagrosamente la vida una distinguida dama de la buena sociedad habanera, que se encontraba en el lecho.

Que las jaulas de protección del tipo Faraday de que nos hablara nuestro amigo el señor Sastre, notable experto en la materia, son ciertamente efectivas, lo demuestran los experimentos que se están haciendo en los Estados Unidos, por el creador del rayo artificial, de quien hace tiempo vienen hablando los cablegramas.

Si estos experimentos que para producir el rayo se están haciendo en Yanquilandia tienen un fin más inhumano que humano, no podemos asegurarle. Ya lo sabremos en la futura guerra. Más, por el momento, lo que se están haciendo público es que el rayo se está estudiando en una forma que no la soñaba Franklin: en los laboratorios.

Por cierto que una de las primeras conclusiones a que se ha llegado es que la carga de electricidad que lleva en sus entrañas una nube, puede llegar a tener que modificarse en cifras casi astronómicas. Se sabe esto por la experiencia de que para producir un rayo de una pulgada de extensión, es preciso una carga de diez mil voltios. ¿Qué cantidad de voltios de corriente no serán, pues, necesarios para que se produzcan rayos de mil metros, como a cada momento se registran y aun mayores?

Pues bien, esa máquina productora del rayo artificial, se ha ensayado y se ensaya en los laboratorios americanos, utilizando unas plataformas donde se simula un paisaje (algo así como un "Nacimiento") en el que hay casas, torres, iglesias, árboles, lomas, hechos con materias análogas a las que existen en los paisajes reales. Cargada con electricidad de un sólo polo la plataforma, una varilla metálica rematada por una bola, que está cargada de electricidad de signo contrario y hace las veces de nube, es pasado a diferentes alturas sobre los accidentes del terreno. Y sucede siempre que al estrecharse la distancia en la proporción debida, siempre se produce la chispa, menos en los casos en que se trata de un edificio bien protegido por una de esas "jaulas" metálicas. En estos casos, la varilla llega a tocar el edificio, sin que la chispa se produzca.

Y vaya todavía este elocuente dato estadístico, tomado del "Digest Bulletin", de marzo de 1914, editado por el Departamento de Agricultura de Ontario:

"De siete mil edificios con protección adecuada contra los rayos, solamente dos recibieron descargas".

El dato es convincente, y lo obtuvo dicha publicación oficial de los informes que le fueren suministrados por 18 Compañías de Seguros.

"En las estadísticas de las otras 24 compañías—dice en otro lugar "Digest Bulletin" — encontramos dos casos de edificios protegidos que fueron quemados al recibir descargas eléctricas, pero en ambos casos las instalaciones eran defectuosas".

Y ahora, para finalizar estas notas, que aunque hayan parecido largas, todavía en realidad han sido breves en proporción a la grandeza del asunto, vaya el consejo que ayer anunciamos, de interés para los ganaderos: Se trata de alejar el peligro de las cercas de alambre que guarnecen los potreros y que hoy, por la forma en que están instaladas, significan un riesgo para las reses que se apoyan contra ellas al comenzar los chubascos, en su afán de buscar un lugar de abrigo, pues, como están los hilos aislados del suelo, éstos son recorridos en largas extensiones por las descargas eléctricas, con funestas consecuencias para el ganado que muere así en grandes cantidades por electrocución.

En los Estados Unidos, el daño se está evitando, por medio de un hilo a tierra, cada cinco estacas, que enlaza los dos o tres hilos de la cerca y remata en forma de lanza de pararrayos. Usase para ello la misma clase de alambre.

Viene a ser, en fin, una parte del plan de Gasset: "Pararrayos en los campos". Ya esta es una buena oportunidad para ensayar en grande escala y pequeño costo sus resultados.

PARA LA FAMILIA DE UN HOMBRE MUERTO POR UN RAYO

Hemos tenido la satisfacción de recibir nuevas cantidades para la viuda y los pequeños hijos de un jornalero muerto en el Reparto de Miraflores por una descarga eléctrica, a la puerta misma de su casa, quedando su familia en la miseria.

El estado de la suscripción, expontaneamente iniciada, es este:

Suma anterior	$28.00
Dr. Cabrera Benitez	1.00
Dr. Urlarte	1.00
Dr. Alfredo J. Kohly	1.00
Dr. González Muñoz	1.00
Ing. Pedro R. Irizar	1.00
Dr. Alfredo Comas	1.00
José de Junco	1.00
Capitán Reyna	1.00
Dr. Federico Torralbas	1.00
Dr. Díaz Cías.	1.00
Una terciaria franciscana	1.00
TOTAL	$39.00

La señora Carmen Soto, que tal es el nombre de la pobre mujer, ya ha sido visitada por nosotros y se muestra agradecidísima a cuantos están contribuyendo a aliviar su tremenda situación.

Vermú Español

PEMARTIN

PARA TODOS LOS PALADARES

Distribuidores Exclusivos:

J. CALLE & Co., S. en C.

Oficios 12-14. Teléfono A-5586.

ACUERDOS TOMADOS AYER POR LA JUNTA NACIONAL DE SANIDAD

Bajo la Presidencia del doctor Fernando del Pino y con asistencia de los doctores Hugo Roberts Mendoza, Matías Duque, López del Valle, Francisco J. de Velasco, Antonio Díaz Albertini, Juan A. Cosculluela y Emilio Valdés Valenzuela que actuó de Secretario celebró sesión ayer la Junta Nacional de Sanidad y Beneficencia habiéndose tratado los siguientes particulares.

Se acordó aprobar el acta de la sesión anterior y quedar enterada de los acuerdos que han merecido la aprobación del señor Secretario del Departamento.

A petición del doctor López del Valle se altera la orden del día para tratar de la ponencia que le fué conferida sobre un Proyecto de Reglamento para el Servicio Doméstico, preparado por la Secretaría de Gobernación, y al cual el doctor López hace algunas observaciones sobre certificados acreditativos de estar vacunados contra Viruela y Tifoidea así como del resultado de los exámenes de excretas, aprobando la Junta estas recomendaciones.

A petición del doctor Matías Duque la Junta acuerda invitar que pase al Salón al doctor Collazo, Director de Mazorra el cual expresa verbalmente a la Junta la conveniencia de resolver el asunto relacionado con la validez de la práctica observada por las alumnas de Enfermeras en el Hospital de Dementes para que les sea tenida en cuenta a los efectos de obtención del título de Enfermera general, quedando la junta satisfecha de la información del doctor Collazo y que por el doctor Pino se traiga para la próxima sesión un informe contentivo de la observación para la resolución a que hubiere lugar por parte de esta Junta.

Se pasaron a ponencia los siguientes asuntos: Dos acuerdos devueltos por el señor Secretario relativos a los proyectos de eliminación de los mostos de los Centrales Jagüeyal y Baraguá. Balance del Hospital de Colón año 1925-1926. Queja Carolina Buchaca sobre existencia de Baños de mar en el Litoral de Cienfuegos. Escrito Jefatura Holguín sobre caballerizar y las restricciones para las Jefaturas Locales de Sanidad que corresponden a mayor clasificación. Escrito Calleja sobre un sistema de Bomba para elevar agua marca Victoria. Escrito de Abasto de Leche sobre importación de Helados, con perjuicio de los industriales de este giro. Canalización de parte del Río Ariguanabo en San Antonio de los Baños. Consulta sobre pretensiones para una cría de aves en la azotea de un quinto piso en Desamparados 54. Escrito sobre cesación de los Vocales de la Junta de Patronos del Hospital Mercedes por haber expirado el término de sus nombramientos.

Fueron aprobados los siguientes dictamenes: Roberts sobre el Anestésico titulado Novostasin y la ley de la materia. Mendoza sobre queja contra las embarcaciones algibes que no se ajustan a las disposiciones sanitarias. Mendoza sobre proyecto de desviación del hollín del Ingenio Toledo en Marianao.

Quedó sobre la mesa para una próxima sesión el informe Duque sobre el proyecto de Reglamento para el régimen interior del Hospital de Dementes de Cuba.

Y se suspendió la sesión.

EN PRO DE LA EXANSION COMERCIAL

El doctor Miguel Angel Campa, Subsecretario de Estado, se ha dirigido a la Asociación de Comerciantes de la Habana manifestándole que los señores C. y G. Jaeger, de Viena, desean relacionarse con firmas de la Habana interesadas en la adquisición de flores artificiales para sombreros de señoras; abanicos de plumas de avestruz, de todos los tamaños, de plumas de fantasía, de celuloide, pintados, de papel crepé, de madera, etc.

El Departamento de Expansión Comercial de la Asociación de Comerciantes de la Habana está dirigiéndose a los miembros de dicho organismo interesados en los mencionados productos; pero la propia entidad desea dar a conocer por este medio dicha noticia para contribuir en esta forma a los trabajos que en favor de la expansión economica realizan la Secretaría de Estado y la propia Asociación de Comerciantes de la Habana.

MARCAS Y PATENTES
RICARDO MORE
(Ingeniero Industrial)
EX-JEFE DE LOS NEGOCIADOS DE MARCAS Y PATENTES
20 AÑOS DE PRACTICA
APARTADO DE CORREOS 796
BARATILLO 7. TELEFONO A-6438

LA REGENTE
de NEPTUNO Y AMISTAD
le ofrece a usted los más caprichosos y regios collares de perlas legítimas (el renglón de joyas falsas no lo trabajamos) y que garantizamos por todo el tiempo que se desee. Esta casa es la que dió, dá y dará siempre dinero al más bajo tipo de plaza por alhajas que representen algún valor.
CAPIN Y GARCIA

ALMORRANAS (HEMORROIDES) requieren un tratamiento cuidadoso El UNGUENTO PAZO es el remedio eficaz que se conoce hasta el día para el tratamiento de las Almorranas simples, sangrantes, con picazón o externas. Una o dos cajitas bastan. La firma de E. W. GROVE se halla en cada cajita.

EVIAN CACHAT
Exija siempre el Agua de
EVIAN-CACHAT
y no se contente de pedir solamente Agua de EVIAN
Solo el Manantial
CACHAT
está prescrito por el Cuerpo médico francés
Rehuse toda substitución

Dr. Gonzalo Pedroso
CIRUJANO DEL HOSPITAL MUNICIPAL DE EMERGENCIA
Especialista en Vías Urinarias y Enfermedades venéreas, Cistoscopia y cateterismo de los uréteres, Cirugía de Vías Urinarias, Consultas de 10 a 12 y de 3 a 5 p. m. en la calle Avenida de la República 254.
E 1579 ind. 1 jl.

Dr. Hernando Seguí
GARGANTA, NARIZ Y OIDOS
PRADO 38; DE 12 A 3

Enfermedades del PECHO
TOS (Catarro, Sufocaciones) ASMA (Resfriados antiguos)

LARINGITIS - BRONQUITIS - *Enfisema* INFLUENZA - *Ronquera* - ESPUTOS de SANGRE - TUBERCULOSIS CLOROSIS - *Pleuresía* - ANEMIA *Sudores Nocturnos*
Curacion Segura
por el tratamiento a la
BACILLINE RAVENET
21, Rue Vaugelas, PARIS
la cual ha curada milares de enfermos desesperados.
Vendese en *Habana:* Farmacias Ernesto SARRA, Manuel JOHNSON y todas buenas farmacias.

Para Vender
cualquier mercancía u objeto, no hay medio de divulgación más rápido y efectivo que DIARIO DE LA MARINA. Su enorme circulación hace que sea el más útil para su negocio.

M.E.C.D. 2016

NOTICIAS DEL PUERTO

EL HOMENAJE AL CAPITAN DEL PUERTO

Los que se han adherido.—Un joven español fué devuelto de los E. Unidos.

LAS PRUEBAS DE UN INVENTO

A las 12 y 30 de la tarde de hoy, tendrá efecto el almuerzo organizado por los navieros de la Habana en honor del Capitán del Puerto, señor José Izquierdo Juliá, con motivo de haber sido nominado candidato a concejal por el Ayuntamiento de esta capital.

Este acto no tendrá carácter político, y patentizará las simpatías que ha sabido captarse el señor José Izquierdo entre los elementos más prestigiosos de nuestro comercio e industria marítima.

Invitado de honor a dicho almuerzo lo es el Honorable Sr. Presidente de la República, general Gerardo Machado, quien de ser posible asistirá o de lo contrario enviará uno de sus ayudantes para que lo represente.

La comisión la integran los navieros señores Arturo D. Ledón de la Peninsular Occidental S. S. Co., señor Estanislao Crespo, de la Havana Coal Company, señor Fernando de Cárdenas, de la Munson Line, señores Rafael Doniphan, Ramón A. Martí y nuestro compañero Francisco J. Pérez, en representación de los repórters del Puerto.

La banda de música de la Marina Nacional amenizará el acto y el señor Ramón A. Martí, naviero, cantará algunas canciones cubanas.

LAS ADHESIONES

La lista de adhesiones quedó ayer cerrada y en la misma figuran el Administrador de la Aduana de la Habana, doctor José María Zayas; el Inspector General del Puerto, señor Vila; Armando Vidal; Eusebio Coterillo; Lykes Bros.; doctor Leopoldo Mederos; José Mier; Victoriano Bengochea; Compañía Cubana de Pesca; H. Piñango Lara; Sinforiano Serna; Emilio Castro; doctor Enrique Zayas; Ramón Cagigas; Joaquín Godoy; Eladio Santos; Sixto y Hermanos; Domingo Prado; E. Mullins; doctor Wifredo H. Brito; Pazos y García; Angel Vázquez; Evaristo Fernández; el Presidente de la Compañía de Pesca Mediavilla; la West Indies Co.; Presidente, Vicepresidente y Secretario de la Asociación de Capitanes y Pilotos; Manuel Iturriaga, Presidente de la Asociación Constitucional; Manuel Bahamonde; Manuel Negreira; Vicente Prat; García y Sisto; Juan Diepa; Evelio Giquel ;Emilio Gómez; Andrés Rey; Antonio González; Desiderio Ferreira, Jefe de la Policía Secreta; doctor Silvestre Anglada doctor Fernando del Busto; Pedro Pablo Echarte; Alberto Ruiz, el estimado compañero de "El Mundo"; Néstor Mendoza; Joaquín García; Luis Mendoza; Fausto Campuzano; el ex-Consejero Provincial, señor Abelardo de Aguiar; Miguel Angel Cisneros; Manuel Hierro; Humnero Giquel; Wilver E. Tobgham; Fepile Martín; Empresa Naviera de Cuba; Ramón Ponce; José San Martín; Agustín Santana; Bonet y Compañía; A. Urain; Compañía General de Servicios Marítimos; Julio Cuerpo; Manuel Fernández; doctor Francisco F. Ledón; José Barreira; Pablo Sirés; Miguel A. Gastón; J.A. Alonso; Alejandro Fernández; doctor Antero Navarro; R. Casas; José López; doctor Federico Torralbas; comandante Francisco Fernández de Lara; doctor Jorge Ponce; César Rodríguez; doctor Ignacio Herrera Fuentes; doctor Matías Duque; doctor Alberto Sánchez de Fuentes; doctor Angel López Méndez; doctor Mario Lebredo; doctor José A. López del Valle; Felipe López; doctor Alberto Dussaide; doctor Isidoro Agosti; doctor Angel Izquierdo; doctor Oscar Díaz Albertini; doctor Domingo Macía; Modesto García; Solís, Entrialgo y Compañía; Angones y Compañía; Carlos Morán; Miguel Ors; Manuel Montero; Carlos Soto; Gerardo Llaneras; Guillermo Lois; doctor Oscar Bermúdez; Merardo Bueno; César Ureña; José Martínez Seijas; Eusebio Alba; Narciso Munet; José González Mato; Julián Bueno; Amadeo Fernández; José M. Sanjurjo; Juan Raurell; Eduardo Corrales; Manuel Pérez; Gaspar Romero; Pedro Pablo Govantes; Angel Pérez Manríquez; Ricardo Dávila; Mario Lago; Francisco Jover; Julio Blanco; Francisco Fernández; Manuel Rodríguez; Jesús Alonso; doctor Arturo Ruiz Mesa; Ramón Zaydin; Tomás Benito León; Logia Lazos de Unión; E. Bericiartu; Compañía Arenera de Cojímar; Ernesto Dubois; Juan Presno; Francisco Echemendía; Jorge M. Pacot; Blas Doubouchet; Arturo García; Piñán y Compañía; N. G. Aguilera y Co. Feliciano Suárez; J. A. Palacios; Fernando Iglesias; Guillermo Sabio; Manuel Valcárcel; Walter A. Sanson; Bernardo Torres; José A. Puig; J. Calle y Compañía; Rafael Leret; Manuel Fernández; M. Soto y Compañía; Barraqué María y Co.; Mestre, Machado y Compañía; Fernández García y Compañía; Manuel Suárez González; Julio García Castillo; Manuel González Tamargo; Guillermo Fernández; José Salazar; Santeiro y Compañía; Shell Mex. Co.; Ocean Leather Co.; Cuban Dis tilling Co.; Port of Havana Docks Co.; Manuel Otaduy; Lykes Bros.; West Indies S. S. Co.; Ward Line; Palmer y Bezanilla; Lavín y Gómez; Rogelio C. Novo; Compañía Antillana de Lanchas; Julián Astorqui; A. J. Martínez; Compañía de Fomento Marítimo; Compañía Habanera de Vapores y Lanchas; Havana Coal Co.; Carlos M. Kohly Ruiz; Compañía Marítima Cubana; Munson Terminal; Muelle de Rincón de Melones; José Prats, Comité Pro Retiro M.); Pesant Steel Iron Co.; Ramón Lago; Agustín Rodríguez; Ferrocarriles Unidos; Compañía de Fletes y Remolques; Vaccaro Line S. S. Co.; Compañía de Hielo y Refinería de Regla; Carlos de la Torre, Presidente de los Corredores de Aduana; Doctor Carlos Kohly Ruiz; Old Times Molasses Co.; Moore y McCormack; Fabricius Co.; Bacariss Steamship Agency; Compañía Trasatlántica Francesa; Frederick Snare Corp. United Fruit Co.; Arellano y Mendoza; Insular Coal Co.; American y Cuban Terminal Co.; Havana Marine Rys.; Luis Clasing; Dussaq y Co.; R. Dussaq, S. en C.; Viuda de Ruiz de Gámiz; M. G. Dady Engineering y C. Co.; J. E. Cartaya; Lucio Mujica; Carlos E. Kohly; Munson Steamship Line; Ramón Cardona; Francisco Flores; Bernardo Miyares; American Steel Co. of Cuba; Albertini y Varona; Joaquín Massip; doctor Juan Zequeira Agüero; Justo Suárez Cañizares; doctor Boch, Alcalde de Regla; Granel y Perera; West Indie Shipping Co4

TEE-CHA
SUPER-TÉ = CHINA-SARRÁ
10 cts
BUENAS FARMACIAS

LIBRESE DEL MAL

Reumático, si el reuma le martiriza, aleje sus ataques, líbrese de él, tomando Antirreumático del Dr. Russell Hurst, de Filadelfia, excelente medicación que hace eliminar las causas del reuma y acaba con sus padecimientos crueles, insoportables. Compre pronto un frasco de Antirreumático del Dr. Russell Hurst, de Filadelfia.

Dr. B. Russell Hurst

Fíjese que la etiqueta tenga una firma igual a ésta.

LOS QUE EMBARCARON

Por la Ruta de la Florida y en el vapor americano Miami, embarcaron los señores José Montané; Andrés Carrillo; Alberto Reguera y señora; Elvira Sánchez; Florentino Suárez; Isabel Alonso; Manuel R. Portocarrero; ;Salvador W. de Castroverde y señora; Antonio Arjona Serrano; Angel Arjona Serrano; Higinio García; Josefina Fernández; Enrique Torres y familia; Alfonso Salazar; Tomás Felipe Camacho; Leslie Pantin; Ondina de Armas; señora María Godoy viuda de Montejo; señora María Antonia Godoy y Pablo José Cagigas, que van a contraer matrimonio en Key West; Primitivo Vivanco; Josefa Cardetm; Mariano Márquez; Manuel Alarcón; Antonia Alvarez; Edelmira García; Luis Coll; Alfredo Betancourt y señora; Alberto Méndez y señora.

DENUNCIA DE UNA EMPRESA DE PESCA

El señor Victoriano Bengochea ha denunciado a la Capitanía del Puerto que está recibiendo perjuicios por los derrames de miel de purga que se escapan de los tanques y tuberías de la American Trading Import Company a consecuencia de lo cual mueren muchos peces de los depositados en los viveros.

FALTA

Pedro Galloy fué arrestado por haber faltado al vigilante de la policía del Puerto, J. Carrillo.

LOS DESTROYERS 100 y 102

En la mañana de ayer tomaron puerto los destroyers de la marina americana Malean núm. 102 y Mary número 100, que proceden de Key West, y que están dedicados a la persecución de las goletas que realizan el contrabando de bebidas en las costas de la Florida.

EL SANTA EULALIA

El vapor americano Santa Eulalia, llegó ayer de New York con carga general.

EL TURRIALBA

El vapor americano Turrialba llegó ayer de New Orleans con carga general, 45 pasajeros para la Habana y 42 en tránsito para Cristóbal.

LOS FERRIES

Los ferries Joseph R. Parrot y Henry M. Flagler, llegaron ayer de Key West con 26 wagones cada uno de carga general.

EL SILVERFER

Este vapor inglés llegó ayer de Savannach con carga general.

EL GOVERNOR COBB

De Tampa y Key West, llegó ayer tarde el vapor americano Governor Cobb que trajo carga general y 82 pasajeros, entre ellos los señores Chas N. Valdés, Fernando de Cárdenas, Miguel Lastre, Filiberto Puentes, Rafael Portela y familia, Jorge J. Martínez y familia; Oscar Puñal, Cirilo Rodríguez y familia, Joaquín Ramos, Severino Gómez, Amado López, José Gasch. El joven estudiante Ramiro Guerra, Manuel Díaz, Rosendo Sabras, José González y señora, Antonio Rosa y un pasajero devuelto.

En el vapor Turrialba llegaron los sacerdotes Luis Dupont, Luis Nicolás y Daniel Restrepo.

LO AGREDIO MATA

Juan González Faguedo, maquinista de la lancha Batabanó, acusó a Andrés Mata y Mata, de haberle hecho agresión, lesionándolo.

PRUEBAS DE UN INVENTO

Esta tarde tendrá efecto en los muelles de la Havana Coal Company en Casa Blanca, la prueba de un aparato mecánico del señor Antonio Navarrete de Córdova, que intitula "Cilindro Circular", asegurando que elimina las malas condiciones de los cilindros alternos y de las turbinas.

Agradecemos la invitación para el acto.

TOMA DE POSESION

El capitán de corbeta, señor Ramón Díaz del Gallego, tomará hoy posesión de la comandancia del crucero Cuba, pasando el capitán de corbeta señor Rodolfo Villegas, a la Jefatura del Distrito Naval Norte.

JOVEN ESPAÑOL DEVUELTO

Devuelto por las autoridades de inmigración de los EE. UU., llegó ayer tarde en el Miami, el joven español Plácido P. Pardo, de 19 años de edad y que según ha declarado lleva quince años en Cuba, donde residen sus padres.

Este joven está acusado del hurto de 16 automóviles y de haberse introducido en el Estado de Georgia infringiendo la ley Mann.

No es la primera vez que Plácido Pardo es devuelto por las autoridades americanas y el Comisionado de Inmigración de los Estados Unidos ha pedido a la Peninsular Occidental que dé cuenta a las autoridades cubanas del comportamiento de ese mozo a fin de que de ser posible lo devuelvan al país de origen.

TRES SUJETOS ASALTARON A UN LECHERO, REVOLVER EN MANO, EN LAS CERCANIAS DE MATANZAS

EL CAMPESINO PUSO EN PRACTICA UN ARDID E HIZO EMPRENDER LA HUIDA A LOS ASALTANTES

UNO DE ELLOS FUE RECONOCIDO, HABIENDOSE LIBRADO ORDENES PARA SU CAPTURA

LOS INSPECTORES DEL UNO Y MEDIO POR CIENTO Y SU LABOR FISCALIZADORA

(POR TELEGRAFO)

MATANZAS, agosto 20.—DIARIO DE LA MARINA.—Habana.—Como a las siete y media de la mañana de hoy viernes compareció en la Estación de Policía de esta ciudad el ciudadano Saturnino Tápanes, de 38 años de edad, casado y vecino de la finca "Bayamo", barrio de Cumbre Baja, en este término. Manifestó Tápanes que su comparecencia tenía por objeto denunciar un grave hecho delictuoso, consumado en lo que respecta al mismo, aunque no en cuanto a los propósitos.

ASALTO A MANO ARMADA

El denunciante refirió que siendo la una y media de la madrugada de hoy se hallaba en el potrero de dicha finca, algo retirado de la casa de vivienda, ordeñando unas vacas para proveer a los clientes de la vaquería de leche fresca y pura. De pronto, tres sujetos desconocidos le rodearon, revólver en mano, exigiéndole que les entregase inmediatamente la suma de veinte mil pesos, con amenazas de quitarle la vida allí mismo si no los complacía.

UN ARDID QUE SALVA LA SITUACION

Tápanes, sintió que la tierra se le iba de bajo sus pies. Un sudor frío le corría por el rostro, amarillo por la sorpresa. Las bocas pavorosas de los tres revólvers, dirigidas tenazmente hacia su fuerte cabeza de guajiro criollo, amenazaban llenarse, de un minuto a otro, de plomo y fuego. Entonces pensó que tal vez una negativa suave, convincente, razonada, pudiera salvarlo de aquel amargo trance. Y, con voz reposada les dijo a los asaltantes que no poseía esa cantidad de dinero, por lo cual ningún esfuerzo podía hacer para obtenerla.

SI NO LOS TIENES TU, LOS TIENE TU SUEGRO

Pero no tenían menos sangre fría los asaltantes. Con el mismo aplomo, con la misma tranquilidad que si pactaran un negocio, le dijeron a Tápanes que si él no tenía los veinte mil pesos que codiciaban, los tenía sin duda su suegro, hombre rico y dueño de la finca y la vaquería. Y, todos juntos, se fueron hacia la casa de vivienda, donde dormía el suegro, Justo Tápanes.

¡ME QUITO, QUE ME MATA!

A Saturnino no le quedó más remedio que guiar a los forajidos hasta la puerta de la casa, tocar en ella hasta despertar a Justo y explicarle que tenía necesidad de entregarles a tres señores que allí estaban en "comisión" veinte mil pesos en dinero, so pena de perder la vida.

Justo Tápanes se tiró de la cama al suelo, haciendo cuanto ruido pudo. Cogió una escopeta antigua de perdigones, la misma con la cual tal vez atemorizó a Manuel García, aquel monarca de nuestros campos, y montó el gatillo, tratando de abrir una ventana por donde dar la cara y disparar. En esto se le ocurrió a Saturnino otro ardid, que puso en práctica inmediatamente. Cuando sintió el ruido del gatillo, que corría por la canal del disparador, exclamó, haciéndose el aterrorizado:

—Oigan, yo me echo para un lado, porque me puede matar...!

La asechanza tuvo efectos satisfactorio. Apenas hubo dicho el buen sujeto esas palabras mágicas, los tres asaltantes tan bien provistos de revólvers y parque abandonaron el lugar a pasos de gigante.

UN ASALTANTE RECONOCIDO

Como Saturnino miró insistentemente a los asaltantes, pudo reconocer, entre ellos, a un tal Rogelio Alpízar, vecino de la tienda de víveres de "Mena", contra quien, inmediatamente, se ha librado orden de detención.

Testigo de todo lo ocurrido ha sido el vecino Adolfo Díaz, a quien se le citó para que comparezca a declarar sobre este espectacular suceso. Con todo lo actuado se dió cuenta, en la mañana de hoy, al Juzgado de Instrucción.

ES EL HAMBRE

Como queda visto, estos no son tales bandoleros ni cosa que se les parezca. Es gente que tiene hambre y se lanza a la manigua en busca de comida, atreviéndose a pedir veinte mil pesos o la vida, para huir ante una vieja tercerola, más bien reliquia histórica que arma de defensa.

HERIDO POR RIVALIDADES AMOROSAS

Antonio González, vecino de Heredia 16, y Federico Herrera, de Daoiz 19, sostuvieron reyerta, produciéndose recíprocamente lesiones, por causa de una "femme" llamada Josefina Rosquín, amante del Herrera y vecina del propio domicilio.

LA INSPECCION DEL UNO Y MEDIO POR CIENTO

Se encuentra realizando inspecciones del impuesto del uno y medio por ciento sobre la venta bruta, a los comerciantes de esta plaza, una comisión de inspectores que preside nuestro particular amigo el señor Oscar Ramiro, antiguo, probo y competente funcionario de la Secretaría de Hacienda, que tiene gran práctica en las funciones adherentes a su cargo.

Forman parte de esa comisión, los también honorables inspectores señores Gabriel Darias, Ramón Pijuán y Rafael Corona, empleados de capacidad reconocida, cuya labor ha merecido general beneplácito entre los comerciantes, pues haciendo cumplir al pie de la letra la ley de impuestos, no dejan de ilustrar a los contribuyentes como es debido, evitando de esta manera que incurran en penalidades por razones de mala interpretación, que muy bien pudieran constituir faltas y motivo de multa si los inspectores no procedieran de buena fe.

El comercio local, por lo tanto, se encuentra sumamente satisfecho de la labor de los señores Ramiro, Pijuán, Darias y Corona, quienes por el hecho de tener práctica bastante, obtenida en el desempeño de su misión, encomendándoles desde la institución del impuesto mencionado, hacen una labor tan beneficiosa para el Estado como para los comerciantes.

Consecuentes con los principios de este DIARIO, honor hacemos a quienes por su honorabilidad y competencia honor merecen, y además, interpretamos los deseos del comercio matancero, destacando la diáfana actuación de estos inspectores, a quienes felicitamos cordialmente por el éxito obtenido en el desempeño de su espinoso y delicado cargo.

Carlos M. Gómez.

viva casa propia en lugar ideal gastando poco dinero.

Compre un solar a plazos en el Reparto "La Sola" (alturas de Santos Suárez) y fabrique su casa. Alto y muy sano.

"LA SOLA" está en la Víbora, cerca del centro de la Ciudad. Cuenta con agua, luz, alcantarillado, aceras de concreto, calles recién terminadas, parque, etc.

SOLARES CHICOS, dándose grandes facilidades en los pagos.

Mendoza y Cía.
Obispo 63.

Le enviaremos gratis un plano mostrando los solares que están a la venta, sus precios y la forma de pago.

LLENE EL CUPON!

NOMBRE .....

DIRECCION .....

El "A. B. C."

Gran Almacén de Muebles

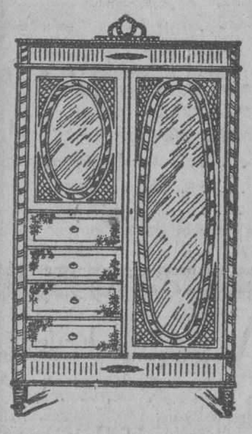

COMPRAMOS
CAMBIAMOS
ALQUILAMOS
VENDEMOS

MUEBLES A PLAZOS
y al Contado a todas Partes
-: TENEMOS TODA CLASE DE MUEBLES :-
Padre Varela 5, (antes Belascoaín) entre Animas y Lagunas
Teléfono U-5090

Todos nos Imitan pero No en los Precios

NO TENEMOS SUCURSALES
BAZAR INGLES
AGUIAR 96

DE INTERES GENERAL

Suscribiéndose al DIARIO DE LA MARINA, obtiene la comodidad de recibir temprano, en su casa, un periódico serio, moral y de una gran información local y extranjera.

Para solicitar su suscripción, use los teléfonos siguientes:

Habana	M-8404
Vedado	F-2613
Jesús del Monte, Cerro, Luyanó, Santos Suárez, Mendoza y Lawton	I-1994
Guanabacoa y Regla	M-06-5177
Arroyo Apolo	M-8404
Marianao, La Sierra, Almendares, Buenavista y La Coronela	FO-7090

DIARIO DE LA MARINA, el periódico de mayor circulación.

ATUN Y BONITO
Selectos
ANTONIO ALONSO, Hijos. Vigo, España

TONICO NERVIOSO CERA
(Fósforo estrignina e hipofosfitos)
Enfermedades nerviosas. Debilidad general Impotencia. Agotamiento físico Anemias. etc. etc.
HA SIDO SIEMPRE EL TÓNICO RECONSTITUYENTE PREFERIDO DE LOS MÉDICOS
VENTA FARMACIAS
Agente distribuidor
JOSÉ R. PAGÉS
Apartado 1067 - Telf A 8098
— HABANA —

ANUNCIESE EN EL "DIARIO DE LA MARINA"

ALMUERZO-HOMENAJE

DE LOS ESTUDIANTES DE MEDICINA

Los alumnos de los Cursillos de Patología General, Farmacología y Topográfica han organizado un almuerzo-homenaje a los Dres. Héctor Seiglie, José D. Freire, Ostelio Fortún, Eusebio Lorenzo, Jesús Govantes, José F. Ferrer y Enrique Bru en testimonio de afectuoso reconocimiento por sus eficaces enseñanzas.

El acto se efectuará mañana, a mediodía, en el Hotel Saratoga.

NO ACUDIO A GOBERNACION ZAYAS BAZAN

El Secretario de Gobernación, comandante Rogerio Zayas Bazán, llegó en la mañana de ayer a esta capital, procedente de la región camagüeyana cuyos principales pueblos recorrió, siendo recibido en todos ellos con marcadas muestras de entusiasmo, al igual que lo fué por todos aquellos funcionarios y amigos particulares que acudieron a la Estación Terminal para darle la bienvenida.

No obstante la hora temprana de llegada—seis de la mañana—el Secretario de Gobernación no acudió a su despacho oficial, permaneciendo en su domicilio particular, no para descansar de las fatigas del largo e incómodo viaje, sino para, con tranquilidad, estudiar y resolver diversos asuntos administrativos sometidos a su consideración.

Se cree que el comandante Zayas Bazán, tan pronto acuda a Gobernación, adoptará medidas para evitar el que vuelvan a registrarse entre los asiáticos residentes en esta capital, hechos como el que originó la muerte del rico comerciante chino Andrés Chiu Lión.

El Secretario de Gobernación, velando por el mantenimiento del orden público y garantías de las personas, disolverá la asociación Chi Kon Tong y los organismos dependientes de ésta, dirigiéndose al Gobernador de la Provincia, señor Antonio Ruíz, pidiéndole declare a todas ilícitas, pues en lugar de ser factores de la cultura de la numerosa colonia asiática de la Habana, resultan centros en los que se toman acuerdos que mantienen en constante alarma a la población pacífica.

Sabemos que ya se están confeccionando los correspondientes decretos para la expulsión de muchos asiáticos señalados por los cuerpos policíacos como los constantes agitadores, cuyas actividades se contraen a las rastreras y repelentes venganzas políticas y a la explotación inicua, bajo la amenaza del puñal asesino, de ricos y respetables miembros del comercio chino en esta ciudad.

TATARO
NO ACEITES NO ACIDOS NO INFLAMABLE NO VENENOSO
ES EL PULIMENTO QUE CONVIERTE LOS MUEBLES VIEJOS EN NUEVOS

MANUEL A. SUAREZ CORDOVES

En el vapor "Cristóbal Colón" regresó ayer a esta ciudad, después de una breve temporada en Europa, especialmente España, nuestro muy distinguido amigo el ex senador de la República Sr. Manuel A. Suárez Cordovés, Presidente de la Asociación de Almacenistas y Cosecheros de Tabaco.

A recibirle acudió al muelle un nutrido grupo de familiares y amigos, figurando entre estos últimos numerosos almacenistas de tabaco y la directiva en pleno de la Asociación con el Presidente interino, Sr. Lisandro Pérez.

En nombre de la referida entidad social, entre cuyos fundadores se cuenta el Sr. Suárez, que es también Presidente de Honor de la misma, fué entregada a la distinguida esposa del tan cordialmente recibido viajero una hermosa caja de flores.

Llegue en estas líneas hasta el estimado amigo nuestro afectuoso saludo de bienvenida.

¿Está Ud. Estreñido?

Tome una dosis de REMEDIO DE LEONARDI PARA EL HIGADO ahora mismo y se sentirá bien. Obra en el estómago, el hígado y los intestinos y expulsa todas las materias tóxicas.

La indigestión, la bilis, las jaquecas y catarros son casi siempre consecuencia del estreñimiento y de los venenos ocultos que elabora en los órganos. Mantenga limpios sus intestinos y no padecerá de esos engorros. La buena salud depende de las funciones regulares de los intestinos.

El REMEDIO DE LEONARDI PARA EL HIGADO actúa suavemente, sin causar retortijones; es agradable al gusto e inofensivo. Toda la familia puede tomarlo. Téngalo siempre a mano.

REMEDIO DE LEONARDI PARA EL HIGADO
LA LLAVE DE LA SALUD

ESTANTERIA DE ACERO

Vendo una propia para establecimiento. Si usted está reformando o abriendo su establecimiento no deje de aprovechar esta oportunidad. Se vende por no necesitarse.

Llame al SR. CARBONELL, Teléfono M-5931.

7877 8d-26

GRANDES ALMACENES DE TEJIDOS
DE
MARTIN F. PELLA & CIA.
REPUBLICA DEL BRASIL (ANTES TTE. REY) NUMEROS 21 y 23
APARTADO 142. HABANA. Teléfono A-3445

Participamos a nuestros amigos y clientes que a pesar de la crisis que atraviesa el país, sostenemos un surtido completo de tejidos de todas clases.

Departamento especial de ropa confeccionada para hombres. Si necesitan hacer compras hágannos una visita o avísennos para dar instrucciones a nuestros viajantes. No tenemos sucursales ni tiendas, vendemos solamente a detallistas.

SOMBRILLAS

Nuestro selecionado surtido de sombrillas de tela y seda, en todos los diferentes colores y calidades, se ha puesto desde hoy a la venta, a precios considerablemente rebajados.

SOMBRILLAS JAPONESAS DE PAPEL

Tenemos las más originales y vistosas y no obstante, nuestros precios rebajados son ahora los más bajos que pueden conseguirse: las distintas clases y tamaños se han marcado a los precios siguientes:

50 cts. 60, 95 1.25 y 1.75.

EN SU BENEFICIO

le aconsejamos que nos visite, antes de comprar sombrillas en ninguna parte.

"La Glorieta Cubana"
SAN RAFAEL, NUM. 31. TELEFONO A-3864

M.E.C.D. 2016

Almacen Importador de Loza y Cristaleria

EL PALACIO DE CRISTAL

J. C. Zenea y Neptuno — G. Aranguren Campanario

Lámparas

Para Sala, Comedor y Habitación
estilos muy caprichosos

DESDE CINCO CENTAVOS

En nuestro DEPARTAMENTO ECONOMICO hay objetos desde CINCO CENTAVOS.

BATERIAS DE COCINA, en Aluminio, Hierro Estañado y Esmaltado, un surtido completo y a PRECIO MUY BAJO.

G. Pedroarias y Cía.

Neptuno y Campanario. Teléfono A-0315.

NUESTRO PRECIO ES EL MAS BAJO

I. VILLARREAL

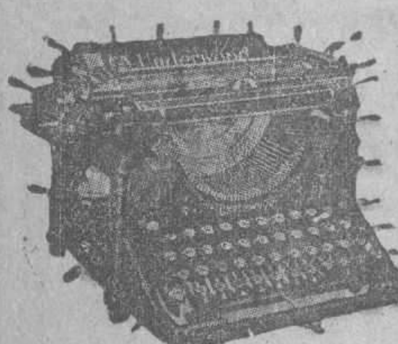

TALLER DE REPARACIONES, NIQUELADO Y CILINDROS DE GOMA. — REPARAMOS TODA CLASE DE MAQUINAS DE ESCRIBIR Y DE SUMAR.

Máquinas de escribir y de sumar, nuevas y reconstruidas de las mejores marcas.

Efectos de escritorio en general, sellos de goma.

TELEFONO A-5529.
HABANA, 122 y 124.
HABANA.

LAVARSE con el delicioso jabón *Cashmere Bouquet* de Colgate, da sensación de extraordinaria frescura, comunica el perfume de mil flores reunidas y la seguridad de tratar el cutis con un jabón inofensivo, porque Cashmere Bouquet es purísimo.

COLGATE & CO.
Establecidos en 1806

Distribuidores: Starks Incorporated
Arsenal 2 y 4 - Habana.

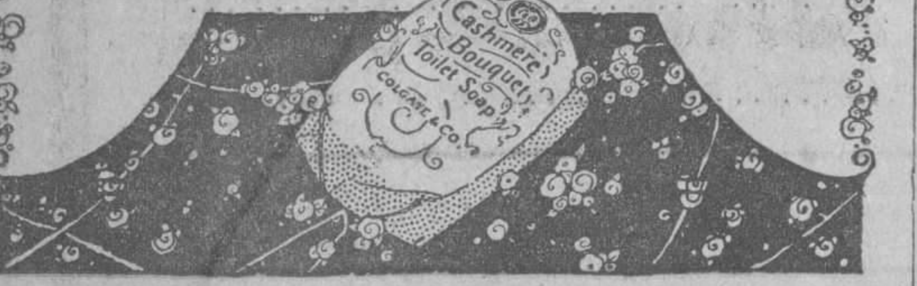

ANUNCIESE EN EL "DIARIO DE LA MARINA"

MISCELANEA

OTRA EFEMERIDES

Hoy también quiero recordar la efemérides del asesinato de don Juan de Tassis y Peral conde de Villamediana, cuya muerte alevosa tuvo lugar el 21 de Agosto del año 1622, o lo que es lo mismo, hace la friolera de 304 añetes, cuando no se fumaban cigarros tan exquisitos cual los de La Gloria, ni se había inventado la Cima y el Bacardí.

Me es grato hablar del conde de Villamediana, porque según la historia era un hombre simpatiquísimo que llegó a hacerse tan popular como el pantalón Pitirre y la ginebra aromática de Wolfe; además fué poeta satírico-festivo, y como yo masco algo de ese lado, aunque me esté mal el decirlo, he decidido tener a Villamediana por compañero y rendirle hoy los honores a su memoria entre los mármoles de la Casa Manfredi y las corbatas Rusquellanas.

Puestas las cosas en este terreno, diré que don Juan de Tassis y Peralta, conde de Villamediana, era el más magnífico señor de la brillante corte de Felipe Rivero, digo, Felipe IV. Joven, rico, bello, elegante, bravo, galanteador e ingenioso (según afirma su contemporánea la condesa de Aunoy), supo hacerse amar de mujeres tan bellas y renombradas cual las joyas de La Casa Quintana, y respetar por hombres tan famosos como el gofio Escudo y el cogñac Especial Pemartín. Y por el desenfado crítico que demostraba un día y otro, vapuleando ferozmente con el látigo de sus poesías satíricas a cortesanos guatacas, políticos ladrones, literatos pedestres, comediantes ramplones, etc.etc. etc. etc. y etc., logró además una popularidad inmensa tan grande como la del laureado fotógrafo Gispert y los chocolates de La Gloria.

Sabido esto, fácil es comprender la resonancia que tuvo al circular por Madrid el 21 de Agosto de 1622, la noticia de que la noche antes, en la misma puerta de su casa, había sido muerto a traición el ilustre conde tan amado de todos como lo es La Rusquella por "nosotros" los elegantes y la Pepsina y Ruibarbo Bosque por los dispépticos.

Se relataba el hecho prolijamente: Villamediana iba en su coche con mi tocayo don Luís de Haro, por la calle Mayor, de regreso del palacio real, cuando del portal de las Pelejerías salió un embozado que mandó parar el carruaje, abrió la portezuela y sin decir palabra soltó un ballestazo al conde como quien hace algo tan lógico como admirar los muebles originales de la Casa Borbolla o sembrar hortalizas con las semillas frescas de la casa Langwith y Cº.

Hecha la "facecía" que partió el corazón al conde, el miserable criminal se perdió en las sombras del callejón de San Ginés, mientras Villamediana, que había salido del coche para perseguir a su agresor, se desplomaba muerto en el arroyo para no volver a tomar más aperitivos tan deliciosos como el Jerez-Quina "San Julián" de Pemartín.

Luego venían los comentarios. ¿Quién y por qué se había asesinado a Villamediana?

Culpóse al principio a muchos de los zaheridos por la satírica musa del crítico poeta, que sentían tanto sus flechazos como sentiríamos nosotros que nos privaran de paladear los deliciosos dulces que elabora "El Nacional", de Belascoaín y San Rafael.

Sin embargo, a los pocos días apareció pegado en el muro de la Iglesia de San Felipe el Real, en cuyas gradas celebraba sus sesiones el "Mentidero", apareció repito, esta décima:

—Mentidero de Madrid,
decidnos: ¿quién mató al conde?
No se encuentra ni se esconde
sin discurso, discurrid.
—Dicen que lo mató el Cid
por ser el conde lozano.
—Disparate chabacano...
Lo cierto del caso ha sido
que el matador fué Vellido
y el impulso "soberano"...

Esta última palabra descubrió el enigma, como descubro yo la baratura que tienen las imágenes que vende "La Burgalesa", en Monte y Cienfuegos. ¡Villamediana había sido muerto por orden del rey! Así se dijo, y así lo "hemos" recogido los historiadores desde la condesa de Aunoy, hasta el sabio "Tartarín de Tarascon" y Jorge Fernández de Castro, que en la actualidad viste las preciosas telas que vende a precios de almacén "El Navío", de Galiano 138.

¿Causas de este crimen regio?.. Que el conde de Villamediana se dedicaba a enamorar a la reina... ¡Una tontería!

El rey descubrió el secreto, según unos, porque un paje del conde-duque de Olivares encontró a la reina en íntimo coloquio con Vilamediana en los jardines de Aranjuez; según otras opiniones, tan respetables como el gran almacén de música e instrumentos "Casa Iglesias", que está en San Rafael 46, contiguo a La Casa Grande, porque en cierta ocasión tapó el rey Felipe los ojos a la reina, un día que la encontró de espaldas, y ésta al sentir en sus ojos la presión de aquellas manos, dijo distraidamente: "Estaos quieto, mi querido Villamediana".

Sin embargo, la mayoría afirma que el "potaje" se descubrió porque la corte entera interpretó maliciosamente una divisa que sacó Villamediana en cierto torneo, con un rótulo que decía: "Son mis amores..." Pero lo malo era que a continuación de ese letrero había cosidos varios reales de plata, con lo cual el jeroglífico decía terminantemente: "Son mis amores reales"... ¡Otra tontería!

Sea por lo que fuere, lo cierto es que Felipe VI descubrió que el conde galanteaba a su señora... no la señora del conde, que hubiese sido lo de menos, sino a la del Rey, que era lo de más—y que para evitar habladurías mandó suprimir a Villamediana, con el mismo entusiasmo que demostramos nosotros cuando tomamos el delicioso vino añejo esterilizado "La Monjita", que da salud y buen color a quienes lo toman.

He aquí lo que le aconteció tal día como hoy al conde de Villamediana por cuya memoria siente el cronista una viva simpatía.

... ...

Si no existieran casas como "La Honradez", de Monte 85, muchos caballeros honorabes no podrían salir de sus apuros sin necesidad de enterar a nadie.

Los dueños de vaquerías de Camagüey van a constituir una sociedad con objeto de competir con cierta Compañía que da la leche más barata que ellos.

El remedio es sencilísimo; no hay más que echarle menos leche al agua y ya está resuelto el problema....

Cuando desee comer mariscos y pescados frescos de España vaya al restaurant "Quinta Avenida", que está en Dragones y Zulueta y le servirán de lo mejor a precios reducidos.

Leo

"Se ha terminado la reorganización de la Marina Nacional de Guerra".

Ahora ya podemos declararle la guerra a Inglaterra cuando nos dé la gana.

Una curiosidad diaria.

Ceguera temporal producida por el estado bilioso.

Suele suceder muchas veces que las personas que sufren del hígado o padecen de un estado bilioso producidos por causas diferentes, experimentan vértigos, se les obscurece la vista y padecen de doble visión. Tales síntomase dependen indudablemente en muchos casos de la congestión del hígado y de sus efectos consiguientes sobre los nervios del cerebro y de la vista. Cuando el hígado está desarreglado se desorganiza también todo el sistema nervioso, y los nervios delicados como los de la vista, por ejemplo, se hallan muy predispuestos a desequilibrios, causando la cequera temporal.

Efemérides:

1861.—(Agosto 21). Conferencia de Las Piedras en el paraná... (Total para na...)
1560.—Coligny reclama la libertad del culto protestante.
1810.—Bernadotte es nombrado heredero presunto de la corona de Suecia.
1822.—El protector San Martín resume el mando del Perú.
1579.—Concesión del ducado de Benavente, tan importante como la concesión que hace al público La Casa Life vendiendo juegos de mimbre a precios baratísimos.
1905.—Celébrase en Madrid una Asamblea de maestros.
1878.—Muere María Cristina, madre de Isabel II.
1707.—El mariscal Tesse obliga a levantar el sitio de Tolón.

Horóscopo del día:

Los nacidos el 21 de Agosto serán en extremo inteligentísimos, por lo que comprarán cuanto necesiten en la calle del Obispo.

Los matices de la pintura BEAVERTONE son preciosos.
Agente Rodríguez, Luz 40.

La nota final.

En un jardín público:

—Pero hombre—dice el jardinero—. ¿No ha leído usted que está prohibido pasear por el césped?

—Es que yo no paseo; voy a mi trabajo.

Vaya usted al hotel "Astor", lector, y encontrará toda clase de comodidades y precios equitativos.

¿Cuál es el arma más casera?
El arma-rio.

Luis M. SOMINES.

CRONICA DE TRIBUNALES

EN LA CAUSA POR EL ASESINATO DEL MOTORISTA MIGUEL VALDES, SE PRESENTO AYER UN RECURSO DE HABEAS CORPUS

PROCESO POR FALSIFICACION DE MONEDAS.-CADENA PERPETUA

PLEITOS ENTRE COMERCIANTES DE ESTA PLAZA, EN COBRO DE CANTIDADES

EN EL SUPREMO

Recurso declarado con lugar

Ha dictado sentencia la Sala de lo Criminal del Tribunal Supremo, declarando con lugar el recurso de casación que, por infracción de ley, estableció el procesado Pablo González Armas, comerciante y vecino de San Luis occidental—finca El Retiro—impugnando el fallo de la Audiencia de Pinar del Río, que lo condenó a las penas de 1 año y 1 día de prisión correccional y multa de 100 pesos, como autor de un delito contra la salud pública.

La Sala, en su segunda sentencia, absuelve al procesado del delito referido, y solo lo condena como autor de una simple falta de imprudencia de la que resultaron lesiones leves, a la pena de 20 pesos de multa.

Sin lugar

En cambio, la referida Sala ha declarado sin lugar el recurso de casación establecido por el procesado Félix Aguilera Tamayo (a) "La Nena", sastre y vecino de esta ciudad, combatiendo el fallo de la Sala Segunda de lo Criminal de la Audiencia de la Habana, que lo condenó a la pena de 1 año, 8 meses y 21 días de prisión correccional, como autor de un delito de atentado a agente de la Autoridad con la agravante de reincidencia, a la pena de 1 año, 8 meses y 21 días de prisión correccional.

También ha declarado sin lugar la nombrada Sala, el recurso de casación que, por infracción de ley, establecieron los procesados Laureano y Dámaso Yera, labradores y vecinos Sagua la Grande, contra el fallo de la Audiencia de Santa Clara que los condenó, como autores de un delito de expendición de billetes de banco falsos a sabiendas de su falsedad, pero adquiridos de buena fe, a la pena, cada uno de ellos, de 3 años, 6 meses y 21 días de presidio correccional.

Insustanciable

Se declara, en auto de la repetida Sala, insustanciable el recurso de casación establecido por el procesado Julián Montes Díaz, contra el fallo de la Audiencia de Matanzas, que lo condenó en causa por robo.

SEÑALAMIENTOS EN EL SUPREMO PARA HOY

En lo Criminal

No hay.

En lo Civil

No hay.

EN LA AUDIENCIA

Falsificación de monedas

Ante la Sección Primera de la Sala de Vacaciones de la Audiencia se celebró ayer tarde, el juicio oral de la causa instruída al procesado Juan Martínez Gutiérrez, por falsificación de monedas.

Después de examinadas las pruebas, la representación del Ministerio Público, elevó a definitivas sus conclusiones provisionales, en las cuales el enjuiciado, por estimarlo autor del les solicita Cadena Perpetua para referido delito.

La defensa sostuvo que Martínez no es autor del delito que se le imputa e interesó un fallo absolutorio.

Pleito entre comerciantes

Mediante sentencia al efecto dictada, la Sala de lo Civil y de lo Contencioso-Administrativo de la Audiencia ha confirmado, en todas sus partes, el fallo del Juez de Primera Instancia del Oeste, en los autos del juicio ejecutivo seguido por Manuel González López contra José Menéndez Gutiérrez, ambos del comercio de esta plaza.

El Juez, desestimando las excepciones opuestas por el ejecutado, mandó seguir adelante la ejecución despachada hasta hacer trance y remate de los bienes embargados a Menéndez y, con su producto, entero y cumplido pago al ejecutante de la cantidad de 2.500 pesos, intereses y costas.

En cobro de $5.345

Asimismo ha confirmado la citada Sala el fallo del Juez de Primera Instancia del Sur, en los autos del juicio de mayor cuantía que, en cobro de pesos, promovió Juan Manuel Fernández Díaz contra Pedro R. Martínez Aroste, los dos comerciantes de esta ciudad.

El Juez, declarando con lugar la demanda, condenó al demandado a pagar al actor la cantidad de 5,345 pesos, 80 centavos.

Habeas-Corpus

En las últimas horas de la tarde de ayer, y a solicitud del Dr. José Garcilaso de la Vega, defensor, la Sección Primera de la Sala de Vacaciones de la Audiencia expidió mandamiento de "Habeas Corpus" a favor de Teodoro Pedro Luis Carricarte, quien se encuentra privado de libertad con exclusión de fianza, en la causa que se sigue con motivo del asesinato del motorista Miguel Valdés Valdés, ocurrido el primero de este mes en la loma de La Mulata, barriada del Cerro.

La vista ha sido señalada para la mañana de hoy, a las diez.

Interesa la comparecencia ante el Tribunal de todos los testigos que han depuesto en el sumario.

Penas solicitadas por el Sr. Fiscal

Solicita el Ministerio Fiscal, en escritos de conclusiones provisionales formulados al efecto, las penas que a continuación se expresan:

4 meses de arresto mayor, por robo flagrante en grado de frustrado, para Raúl González Aguilera.

1 año y 1 día de prisión correccional, por atentado a agente de la autoridad y 10 días de encarcelamiento por una falta incidental de lesiones, para José Pereira o Piñeiro y Pedroso.

6 meses de arresto mayor, por estafa sin circunstancias modificativas, para cada uno de los procesados José Manrique de Laguno y Bartolomé Carbonell.

50 pesos de multa o 50 días de encarcelamiento, por defraudación a la Aduana, para Jesús Guardado Rodríguez.

4 años, 2 meses y 1 día de presidio correccional, por estafa cualificada por la doble reincidencia del culpable, para Ramón Fernández Fernández.

4 meses de arresto mayor y multa de 300 pesos, por infracción de la Ley de Drogas, para Emilio Chang.

Y 1 año y 1 día de prisión correccional, por lesiones graves, para Faustino Ortiz.

SEÑALAMIENTOS EN LA AUDIENCIA PARA HOY

En lo Criminal

Reforma de un procesamiento

Vista del recurso establecido por el Dr. José Puig y Ventura, solicitando reforma del auto de procesamiento dictado contra el procesado David Llumbera Martínez, en causa por homicidio por imprudencia. Letrado, Dr. Puig y Ventura. Sr. Fiscal.

En lo Civil

No hay.

CARCEL Y VIVAC

ENTRADAS: Roque Saldaña Montes de Oca, faltas a la Policía; Ramón Correa Ochoa, vejación; Mateo Sandoval Herrero, falta; Luis Velazco Zatarain, escándalo y embriaguez; Cristina Alfaro, falta; José Séneca Alonso, disparo; Gonzalo Alvarez, escándalo; Cirilo Alvarez, estafa; Dionisio Ramos, estafa; Pedro Doca Begos, escándalo; Jean Ea Boch, ofensas a la moral; Antonio Chin, asesinato; José Diego, riña; Carlos Dávalos, estafa; Francisco Echevarría, amenazas; Eva Estrada ,escándalo; Manuel Ferrero, hurto; Emma Duval González Pí, ofensas a la moral y Juan García, resistencia.

SALIDAS: Doroteo Samperio, lesiones; Agustina García, ofensas a la moral; Heriberto Hernández Díaz, escándalo; Dulce Hernández, escándalo; Francisco Herrera, infracción; José Hernández, juego prohibido; Pedro Martínez, ofensas a la moral; Rosa Martínez, ofensas a la moral; Ramón Mestre, escándalo; Carlos Esquijarosa Radamés, faltas a la Policía y escándalo.

Ceregumil — ALIMENTO COMPLETO A BASE DE CEREALES Y LEGUMINOSAS

Especial para ENFERMOS DEL ESTOMAGO niños, ancianos y convalecientes

PODEROSO ALIMENTO TONICO

Muchas madres que antes estaban afligidas, hoy viven felices. Fué el "Ceregumil" que cambió el semblante pálido y enfermizo de sus hijitos por caritas rosadas, llenas de salud y alegría.

Muchos ancianos se alimentan preferentemente con "Ceregumil, por ser el tónico que mayor eficacia ha dado para sus delicados organismos.

Muchos enfermos del estómago se expresan así: "Lamento no haber tomado antes el "Ceregumil". Me hubiera evitado muchos sufrimientos.

El "Ceregumil" es el tónico alimenticio que recetan distinguidos médicos, por su gran poder nutritivo y fácil asimilación.

Venta en farmacias y droguerías.

Laboratorios: FERNANDEZ & CANIVELL y Cía. MALAGA (España)

CONCIERTO POR RADIO

Programa de lconcierto que será trasmitido desde el Estudio de la Estación Radiotelefónica PWX, de la Cuban Telephone Company, asociada d ela Internacional Telephone and Telegraph Corporation de New York el día 21 de Agosto de 1926, a las 8 y 30, p. m., por los siguientes artistas:

Sra. Evangelina Gordillo, Soprano ligero.
Sr. Julio García Coronel, Tenor.
Sr. Martín Suárez, Tenor.
Sr. Carlos M. Vallés, Pianista solista y acompañante.

PRIMERA PARTE

1.—Córdoba, Solo de piano; Costa Nogueras.
2.—A la Orilla de un Palmar. Canción de tenor con acompañamiento de guitarra, por el tenor García Coronel.
3.—La de Los Ojos Negros. Capricho Cubano, G. García, Soprano y piano.
4.—No Quisiera Olvidarte. Canción de tenor con acompañamiento de guitarra. Tenor M. Suárez.
5.—A La Luz de la Luna. Duo de tenores y piano. Charla en español por el anunciador.

SEGUNDA PARTE

1.—Gavota, Al Hon. Presidente de la República, Laureano Fuentes, piano.
2.—Quiéreme Mucho. G. Roig. Canción por el tenor Martín Suárez acompañado al piano.
3.—Serenata China. H. Fliege. Solo de piano.
4.—Salve, oh Rosa, Amabil Fior. Circ Pinsuti. Melodía por el Tenor García Coronel acompañado al piano.
5.—Un Ballo. Gran Vals de Concierto. Laureano Fuentes. Soprano y piano. Charla en inglés por el anunciador.

TERCERA PARTE

1.—Intermezzo, Czibulka. Solo de piano.
2.—Geisha. (Il piccolini innamorato) S. Jones. Romanza de soprano y piano.
3.—Minnuetto. Solo de piano.
4.—Rigoletto. (Claro nome) Verdi. Soprano con acompañamiento de piano y coro.
5.—La Forza del Destino. Verdi. Tercer Acto. Romanza de Tenor y Coro.

FIESTA BAILABLE EN LA PLAYA DE JAIMANITAS

MARIANAO, agosto 20.—DIARIO, Habana.—El domingo 22 de los corrientes, en la Glorieta de la Playa de Jaimanitas, ha de tener efecto una fiesta bailable, organizada por las señoritas Silvia González y Graciella Cunill, damitas de nuestra sociedad. Actuará la orquesta del profesor Tomás Lamar, existiendo gran animación entre nuestra juventud, para asistir a esta fiesta que promete resultar espléndida.

Martínez,
Corresponsal.

MELENAS A 60 CENTAVOS

Un estilo de melena para tipo de mujer.
Algunos de nuestros precios de verano

Recortar la melena ... ... 60 Centavos
Arreglo de las cejas ... ... 60 Centavos
Manicure ... ... 60 Centavos

Rizado Permanente, a peso el tubo.

El RIZADO PERMANENTE, con una ondulación grande y sedosa, de las que no necesitan peinetas para amoldarlo, es la especialidad de

MICHAEL

procedente del salon de belleza "Lord & Taylor" 5ª avenida, New York.

PELUQUERIA MICHAEL

SAN JOSE 5, entre AGUILA Y GALIANO.
TELEFONO, M-8705. HABANA.

Una Cartera Sin Dinero

Es Solamente un Pedazo de Cuero

Un automóvil que no tenga fuerza, es poco menos lo mismo que una maleta vieja, para ir a cualquier lado con ella. Después de todo, no hay placer para ir a ningún lado; ni puede subir una pendiente en alta velocidad, ni pasar una mala carretera sin hacer cambios.

Más vale que tenga la seguridad con "GASOLINA BELOT;" usted puede depender de ella, y no correr el riesgo con algo que usted no conoce.

PIDA SIEMPRE

"Gasolina Belot"

WEST INDIA OIL REFINING CO. OF CUBA

OFICIOS 40. — HABANA

La Pasta Eléctrica de STEARNS

Mata ratas y ratones, cucarachas, hormigas, etc., que son los mayores destructores de comestibles y portadores de enfermedades que se conocen. Después de comer esta pasta salen en busca de agua y de aire libre y mueren ahí fuera. Dos tamaños: 2 oz. y 15 oz.

Si Falla Devolvemos el Dinero

¡¡NO!! MOSQUITOS

LEGITIMO "MOSKITO" CAJA DE 20 CTS.

SARRÁ — BUENAS FARMACIAS

DR. J. M. VERDUGO

ESTOMAGO E INTESTINOS

Tratamiento eficaz de la úlcera estomacal y duodenal y de la colitis en cualquiera de sus períodos.

Consultas de 2 a 4

Prado 60, bajos. Telfs: A-4425, M-7159

7806 9 alt 4 15.

ESTUPENDO!!

Esto pertenece a esas oportunidades que se encuentran una sola vez en la vida:

TRAJES de DRIL BLANCO Nº 100 legítimo, de $15, a $9.00
TRAJES de Palms Beach de $15, rebajados a.. .. .. .. 9.00
CAMISAS de niño, de $2, a.. .. .. 0.60
PANTALONES de niño, a.. .. .. 0.50

$500.000

pesos en tejidos y confecciones de todas clases, se realizan a precios de verdadera ganga, como los señalados.

LA CORONA

MONTE 253

(Entre Carmen y Figuras).

NOTA:—Precios especiales para vendedores.

Tiene sus casas desalquiladas?

El anuncio en los CLASIFICADOS le proporcionará rápidamente el inquilino. Los CLASIFICADOS de DIARIO DE LA MARINA son los que solicita todo el que necesita vivir cómodo.

M.E.C.D. 2016

SABADO BOTARATE

Hoy debe usted visitarnos, imprescindiblemente, lectora.

Todo lo que vendemos, lo hemos rebajado, **para hoy tan sólo** a fin de que usted adquiera lo que precise ,en menor cantidad d la que piensa emplear.

Los sábados, son "botarates" en "La Filosofía", porque "botamos la mercancía; la cedemos por lo que quieran darnos por ella

Deseamos demostrárselo; venga a vernos.

OLAN color entero, recibido ayer. A 55 cts.
OLAN magnífico, que vendemos a 80 cts. Hoy a 72 cts.
OLAN ESTAMPADO. (Estos días a 70 cts.) HOY a 65 cts
OLAN ESTAMPADO de insuperable clase, a 95 cts.

GUARANDOL de algodón, colores firmes, a 19 cts.
GUARANDOL Francés de hilo, novísimos coloridos, a 45 cts.
GUARANDOL Belga, finísimo. (Precio corriente 70 centavos.) HOY a 62 cts.
PETER-PAN, lavable e indesteñible, dibujos preciosos. HOY a 48 centavos.

En el Departamento de Artículos de Punto, las rebajas pasan de lo lógico; llegan a lo disparatado. Vea:
MEDIAS de Muselina, francesas. HOY a 52 cts.
MEDIAS de Seda de soberbia calidad, garantizadas. Todos colores. Precio corriente $1.25. HOY a $1.
MEDIAS DE SEDA PURA, de la famosa marca "Niágara Maid". Las vendemos, como baratas, a $3. HOY a $2.42.
CALCETINES DE SEDA, para caballeros, todos colores. Los más modernos y originales estilos. HOY a 90 cts.
CALCETINES H. R. blancos. HOY a $2.25 y $3.50 la media docena.
CAMISETAS P. R. . . . . Talla 1a. . . . a $1.21 cada una.
CAMISETAS P. R. . . . . Talla 2a. . . . a $1.36 cada una.
CAMISETAS P. R. . . . . Talla 3a. . . . a $1.51 cada una.
CAMISETAS P. R. . . . . Talla 4a. . . . a $1.66 cada una.
CALCETINES blancos, muy finos, para niños. Puños de diversos colores. Tamaños 4 al 9. HOY a 25 cts. par.

PAÑUELOS blancos de hilo, selectos, para caballero. HOY a $1.50 media docena.
PAÑUELOS magníficos, que vendemos a $4.50 y $5, la caja. HOY a $3.50.

DEPARTAMENTO DE TELAS BLANCAS

TELA RICA. HOY a $1.78, $2.38 y $2.78 pieza con 10 varas.
TELA "PERLA" en todos colores, especial para ropa interior. HOY a $3.50 pieza.

TOALLAS de cara. Blancas con franjas de color. Buen tamaño. HOY a 47 cts.
TOALLAS mayores que las anteriores, a 62 cts

SOBRECAMAS cameras de piqué. Las vendemos a $2.50. HOY a $2.32.

ARTICULOS DE PLAYA.

TRAJES de baño para señoras. (Precio corriente $3.75). HOY a $2.50.
TRAJES de baño, lana muy fina, con franjas tejidas en diversos tonos. HOY a $3.40.
Gorros, zapatillas, bolsas, etc., con similares rebajas.

JUEGOS de fino Opal, en todos colores. HOY a $2.70.
JUEGOS DE OPAL, de calidad suprema, también en todos colores. HOY a $3.70.

CARTERAS para señoras. Precio corriente $1.15. HOY a 90 centavos.
ABANICOS JAPONESES primorosos, tamaño grande. Infinidad de lindísimos paisajes. HOY a 95 cts.

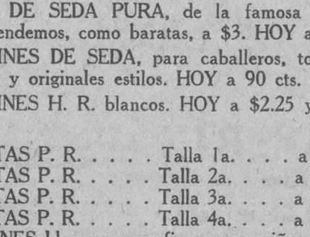

ZENEA (NEPTUNO) La Filosofía Y SAN NICOLAS

HEBILLAS PARA MELENAS

Venga y vea, usted que tiene tan bonita melena, el surtido que tenemos en Hebillas de oro 18 kilates. Muy orginales.

LA ESTRELLA DE ITALIA

TELEFONO A-2660. COMPOSTELA 46

CON EL MAYOR . . . . .

Viene de la página 18

Universidad Nacional:
Timonel: S. Lanz.
8. Alberto Chomat.
7. O. Campuzano.
6. Julio Tadeo.
5. Miguel de la Torre.
4. Antonio Luaces.
3. Antonio Viego.
2. José E. Barrientos.
1. Héctor Sicre.

Cienfuegos Yacht Club:
Timonel: D. Alvarez.
8. G. Blanco.
7. A. Mazcosainz.
6. Juan García.
5. Luis M. Valle.
4. Amado Pita.
3. F. Martínez.
2. J. Martínez.
1. A. Lindenmeyer.

Habana Yacht Club:
Timonel: Leo Hevia.
8. José A. Morales.
7. E. Rodríguez.
6. W. Skilton.
5. C. Falla.
4. R. Fernández.
3. José Almagro.
2. Julio Argüelles.
1. R. Betancourt.

Orden de colocación con respecto a la costa:
Segundas tripulaciones.
1. Habana Yacht Club. 2. Vedado Tennis Club.
Primeras tripulaciones.
1. Habana Yacht Club. 2. Vedado Tennis Club. 3. Universidad Nacional. 4. Cienfuegos Yacht Club.

JURADO:

Juez de Salida y de Ruta: Esteban Juncadella.
Jueces de llegada: primer lugar: Francisco J. Camps. Segundo lugar: Juan Puente.
Tiwe keeper oficial: José M. Guzmán.

DELEGADOS DE LOS CLUBS

Doctor Antonio G. Falcón, por el Cienfuegos; señor Francisco Arango por el V. T. C.; señor Rafael J. Iglesias, por la Universidad; señor Carlos Morales, Jr., por el Habana Yacht Club.

MARCA REGISTRADA EL LAUREL

IMPORTACION EXCLUSIVA DE TELAS BLANCAS

RAFAEL BANGO — HABANA 107
APARTADO-1002 TELEFONO A-2748
LA HABANA

HABANERAS

EN EL PUERTO

DURANTE LA MAÑANA DE AYER

Muy animada.
De gran movimiento.
Fué así la mañana de ayer en nuestra rada con motivo del arribo desde las primeras horas del **Cristóbal Colón**, hermoso y rápido barco de la Trasatlántica Española, el cual hizo su entrada vistosamente empavesado.
Venía a bordo el señor Francisco Gutiérrez Agüera, diplomático ilustre, que ha sido designado para el alto cargo de Embajador de España en Cuba.
Grande el recibimiento.
Efusivo, afectuosísimo.
Del muelle se trasladó al hotel **Inglaterra** donde se le tenía preparado alojamiento, el señor Gutiérrez Agüera.
Viajero del **Colón** es un príncipe austriaco, Su Alteza F. de Holhenger, que se dirige a México.
Otro viajero.
El doctor Adolfo G. Bustamante.
Joven y distinguido médico que presta sus servicios en el Departamento de Inmigración.
El doctor Bustamante, amigo muy querido mío, es un asiduo contertulio del **Union Club**, donde mucho se le estima y distingue.
Viene de Europa.
Tras un viaje de placer.
Contábanse también entre el señor Manuel A. Suárez Cordovés, ex Senador de la República, con su distinguida familia, el ex Inspector de Consulados, señor José Vidal Caro y el doctor Francisco Fernández Quevedo, abogado de Cienfuegos, hermano del nuevo Jefe de Estado Mayor de la Marina de Guerra.
El capitán del **Cristóbal Colón**, el caballeroso y experto marino Eduardo Fano, bajó a tierra para dirigirse al Palacio Presidencial.
Se le esperaba.
Para recibir una distinción.
No es otra que el diploma y la cruz de la Orden del Mérito Naval de Tercera Clase, con distintivo blanco, que se le confiere por nuestro Gobierno en mérito a los servicios que tiene prestados durante los veinticinco años que lleva cubriendo la carrera entre España y Cuba.
En nombre del Jefe del Estado hizo la entrega el Secretario de la Presidencia, doctor Viriato Gutiérrez, con asistencia del señor Ricardo Herrera, jefe de Despacho de la Secretaría.
Poco antes de emprender viaje el capitán Fano había sido objeto de otra merced señaladísima.
Hallándose en Santander fué investido por el Rey Alfonso XIII en el Palacio de la Magdalena de la representación de Gentil Hombre de Cámara de Su Majestad.
Premio a sus servicios.
En largos años.

MUNDO ELEGANTE

ON DIT...

Insistente el rumor.
Con visos de confirmarse.
Un compromiso que se ha hecho el tema obligado de las conversaciones en los círculos elegantes.
Lo comentaban anoche en el Tennis dándolo ya por hecho.
¿Qué es lo que falta?
¿La sanción oficial?
Bien informado puedo asegurar que todo será cuestión de días.
Pocos, muy pocos días.
Créanlo.
Se trata de una de las señoritas de esta sociedad más allegada a la familia del señor Presidente de la República.
Muy airosa.
Elegante y bonita.
Su nombre en las crónicas va seguido siempre de un elogio inspirado en sus múltiples encantos.
Temporadista en estos momentos de la más linda de nuestras playas, allí, entre el panorama del lugar, va tejiéndose en horas de idilio una guirnalda de ilusiones.
Cienfuegos, que la vió nacer a ella, es también la tierra de su elegido.
Un joven ejemplar.
De relevantes méritos.
Abogado, al frente de los cuantiosos intereses de su familia, representante a la Cámara y con notoria influencia en la política de las Villas.
A la petición de mano sucederán los preparativos para la boda.
Se celebrará en enero.
Con seguridad.

WU-LI-CHANG

Hay que convenirlo.
Sin réplica en contrario.
Es **Wu-Li-Chang** el drama de Vilches, su mejor, su más acabada actuación escénica.
Asombroso el gran actor en su interpretación del personaje.
Frío y cruel chino.
Como los hay...
De entre la concurrencia que ayer llenó una vez más el Principal, citaré algunos nombres.
Maggie Orr de Aróstegui, Silvia Martínez Zaldo de Portela, Celia de Cárdenas de Morales y la interesante señora de Maduro.
Carlotica Caufield de Montolieu, Pilar Carballo de Gómez, Margarita Ruiz Lavín de Herrera, Nena Rodríguez de Santeiro.
Graciela Cabrera de Ortiz Cano.
Andreita Ferrer de G. Mora, gentilísima esposa del Director de "El Mundo."
Nena Aguilera de Estévez, Chiquitica Armenteros de Zorrilla, María Teresa Aranda de Echeverría, Carmen Soliño de Fabre Cano, Rosita Vázquez de Santeiro.
María Teresa Olano de Guedes, Margarita Arias de Santeiro, Alejandrina San Martín de Peña, Micaela de la Sierra de Conde, Mary González de Peña, Fausta Fernández de Soliño, Ana María Saavedra de Duplessis.
Carlotica Fernández de Armas.
Mercedes del Barrio de Algarra, Dora C. de Llaca, Nellie Poyo de Alvarez, Mercedes Fernández Dominicis de Roig, Lolita Fernández de Velasco de Montalvo.
Marianita Valdivia de Malaret, María de los Angeles Sirven de Freyre, Juanita Comas de Menéndez, Mimí Bacardí de Grau, Nena Kohly de Godoy, y la bella Lolita de la Vega de Maruri.
Cuca Saaverio.
Josefina Vallhonrat de Moré, Georgina Serpa de Arnoldson, María Luisa Fontán de Trémols, María Alonso de Andreu, María González Arrieta de Reyes.
Señoritas:
La linda Nena Moré.
Alina Fuentes, Martica Ferrer, Josefina Aballí, Angélica Busquet, Margarita de Armas.
Ondina de Cárdenas.
Nena Guedes, María Irene Martínez, Elsa Gallardo y Angélica Duplessis, las cuatro muy lindas.
Malvina Arnoldson.
Esperanza Trémols.
Beba Montalvo.
Teté y Josefina Conde, Esperanza y Mercedes Angles, Isabel Margarita Ordext.
Conchita y Margarita Johanet.
Gloria González Veranes, Graciela Párraga, Mercedes Carmelina Sirven, Merceditas Fernández Arias, Emma Recio.
Elisa Ortiz Cano.
Florence Steinhart.
El público que asistió anoche a la representación de **Wu-Li-Chang** salió maravillado del Principal.
Se repite hoy.
En la función nocturna.
Habrá esta tarde tanda aristocrática por la Compañía de Vilches.
Además de la comedia **En cuerpo y alma**, de Linares Rivas, se dará **Así son todas**, un primoroso juguete, por Vilches y la gentilísima Irene López de Heredia.
Empezará a las cinco.
Hora fija.

Continúa en la página 7

CASA VERSALLES
LA CASA DE LAS NOVEDADES
ZENEA (NEPTUNO) 24-TLF. A-4498

Buenos Obsequios

La elección de su regalo en esta casa, es garantía segura de éxito. Diariamente recibimos novedades.

TRAICION

a su paladar hace el hombre que toma un café cualquiera en lugar del rico y sin rival de "La Flor de Tibes".

A-3820 Bolívar 37 M-7623

AL TABLADO DE LLEGADA

Antonio Lino Hernández, por el Cienfuegos.
Julio Batista, por el V. T. C.
Joaquín Cristófol, por la Universidad.
Capitán Nicolás Herrera, por Habana Yacht Club.

Se acordó que las segundas tripulaciones deben estar listas a las 8 menos cuarto, para poder comenzar la regata a las ocho, a cuya hora en punto deberán estar en la meta de salida.

Tanto en una como en otra regatas, los crews irán saliendo para la meta de salida por el orden de colocación con respecto a la costa.

Los delegados de los clubs irán en la lancha del Juez de Ruta. En esa lancha irá el Time keeper oficial.

Las regatas podrán suspenderse dentro de los primeros 30 segundos por los siguientes accidentes: rotura de remos, horquillas o carrillos.

No habiendo dado su autorización la Unión Atlética de Amateurs para que los dos atletas inscriptos por la Universidad en la segunda tripulación pudieran competir en las mismas, toda vez que no están debidamente inscriptos en dicho organismo, no pudo aceptarse la participación del segundo crew universitario en las regatas.

LA BAJA DE LA PLATA MEJICANA

CIUDAD MEXICO, Agosto 20. (A. P.)—Las Cámaras de Comercio de la nación mexicana han iniciado investigaciones para encontrar una solución a la actual depresión comercial y a la inestabilidad del cambio, especialmente al bajo precio de la plata. Esta investigación es similar a la que realiza una Comisión de Técnicos designada por el Gobierno con fines idénticos.

INCENDIO EN UN BUQUE ENCALLADO FRENTE A TANGER

PARIS, Agosto 20. (U. P.)—El vapor "Storm Ping", de la Junta de Navegación de los Estados Unidos, que encalló en los arrecifes de Tanger hace tres meses, estaba ardiendo violentamente esta noche. Se cree que la pérdida del buque es total.

El fuego ha sido causado, al parecer, por las antorchas que usaban los obreros encargados de aligerar la carga.

Garcia, Sisto y Cía. Habana
Centro Privado. Tfno. M-5991.
Telégrafo "Siglo"

ALMACENES

Fin de Siglo

VARIAS TIENDAS EN UNA

San Rafael y Aguila, con pasaje interior a San José 16 y 18

Las Grandes Oportunidades de la "Venta Fin de Temporada"

NUEVOS MODELOS DE BOLSAS

$2.50.—Bolsa de piel muy fina, lisa, con cierre y sello de bronce dorado. En verde, gris, beige, carmelita, pastel y negro.

$3.75.—Bolsa de piel lisa, muy suave; cierre de metal y lema chino. Forrada con moaré de seda. Varios colores.

$5.00.—Bolsa de piel de calf, lisa. Forro de moaré de seda. Cierre de metal dorado. Color champagne.

$6.00.—Bolsa de piel de mouton forrada de gamuza y cabritilla. Bolsillo en la parte exterior que cierra con un broche de esmalte en el mismo tono de la piel. En fresa, pastel y beige.

$6.50.—Bolsa en forma ovalada en piel de mouton, forrada de rico moaré de seda, con tres departamentos independientes. Adornos exteriores con trabajos del mismo material. En verde, vino y beige.

Estos cinco modelos fueron tomados al azar entre el enorme e interesante surtido acabado de recibir, en el que se admiran todos los colores, pieles y estilos de moda.

VESTIDOS DE LUTO, DE ALIVIO Y BLANCOS

DE LUTO:
En voile chiffón. Nuevos estilos. En todas las tallas. DESDE $8.95.
En georgette de superior calidad. Todas las tallas. Todos los estilos. DESDE $15.75.

DE MEDIO LUTO:
En Voile chiffón. Extensa variedad de dibujos. Nuevos estilos. DESDE $9.75.
En flat crepé y crepé mongol, con estampaciones muy originales. DESDE $24.50.

BLANCOS:
En seda lavable, con calados hechos a mano. Nuevos modelos. DESDE $9.75.
En georgette y crepé mongol. Magnífico surtido. Ultimas creaciones. DESDE $16.75.

PERFUMES DE MODA

DE JEAN PATOU.—"Amour, amour", "Que sais je?", "Adieu saguesse".
DE IBRY.—"Mon ame", "Femme de Paris", "Desir du coeur".
DE JEAN DE PARIS.—"Sour le gui".
DE CALLOT SOEURS.—"Mariage d'amour".
DE MARQUIS.—"Prince bleue", "Niradjah", "Mon ideal".
DE BROCARD.—"A-Ta-Mé", "Le reve de Nanouk".
DE BABANI.—"Nandita".
DE AVENEL.—"Pour elle", "Caby".
DE TOUTINAIN.—"Toutinain No. 14".
DE ISABEY.—"Bleue de Chine", "Divertissement chinois".

EN EL NUEVO LOCAL DE SAN JOSE—AMPLIACION DE LOS ALMACENES FIN DE SIGLO—SE HAN PUESTO NUEVOS Y MUY BUENOS ARTICULOS, QUE SE OFRECEN DENTRO DE LAS CONDICIONES EXTRAORDINARIAS DE LAS VENTAS ECONOMICAS.

AVISO A LAS DAMAS

Gran liquidación; aproveche ganga; compre zapatos para usted y sus niños; súrtase con estos precios. Nosotros no engañamos Zapatos blancos, finos, de niño, a peso. Una sola semana.

EL BUEN GUSTO

GALIANO NUM. 70. TELEF.: A-5149.

7911 2 alt 21

BILLETES FALSOS . . . .

Viene de la primera página

los Estados Unidos; A. W. Mellon, Secretario del Tesoro.
Retrato de CLEVELAND.

Esta falsificación está bien ejecutada, impresa de planchas grabadas al agua fuerte en genuino papel el cual ha sido blanqueado, de billetes de denominaciones más pequeñas. El sello y números seriales están impresos en azul pálido, mientras la numeración aparece en un tipo diferente y la letra en estilo distinto al legítimo.

El retrato de CLEVELAND está demasiado oscuro, pero todo él así como la apariencia en general es engañosa, y los bordes de las viñetas en ambas caras están primorosamente ejecutados, teniendo este billete un octavo de pulgada más corto que el legítimo.

Debe tenerse mucho cuidado al manipularse billetes de esta variedad.

Denominación: $10.00 (ORO CERTIFICADO).
Serie de 1922.
Letra de comprobación: "B".
Número del cliché del anverso: 351.
Número del cliché del reverso: Indistinto.
Firmas: H. V. Speelman, Registrador del Tesoro; Frank White, Tesorero de los Estados Unidos.
Retrato de MICHAEL HILLEGAS.
Numeración: H83248862.

Esta es una producción fotomecánica muy pobremente ejecutada sobre un pedazo de papel, con el sello, número serial y "X" sobrepuesta retocadas con pintura amarilla.

Denominación: $5.00 (FEDERAL RESERVE NOTE).
Banco emisor: Federal Reserve Bank of Dallas, Texas.
Letra de comprobación: "G".
Número del cliché del anverso: 151.
Número del cliché del reverso: No es perceptible.
Firmas: A. W. Mellon, Secretario del Tesoro; Frank White, Tesorero de los Estados Unidos.
Retrato: de LINCOLN.

Esta es una producción fotomecánica crudamente hecha sobre un solo pedazo de papel, no habiéndose intentado simular la fibra de seda.

El número serial es K20492739A.

Denominación: $1.00 (PLATA CERTIFICADA).
Letra de comprobación: "B".
Series de 1923.
Número del cliché del anverso: 4327.
Número del cliché del reverso: Indistinto.
Firmas: H. V. Speelman, Registrador del Tesoro; Frank White, Tesorero de los Estados Unidos.
Numeración: V53114446B.

Es una producción fotomecánica en un pedazo de papel con líneas de tinta hechas con pluma imitando la fibra de seda. A primera vista esta falsificación es engañosa y el retrato está pobremente grabado.

NUEVO HOSPITAL . . . . . .

Viene de la primera página

Subdirector el doctor Fernando Capote. En el personal del Hospital han de figurar los señores Diego Montalvo (Cirujano), Manuel Fernández Tablada, Julio Clark, Ulises Alvarez, Miguel Rojas, Blas Barco, Heliodoro Asencio, María Luisa Alvarez, Benita Pelayo, Carmen Ruiz, Josefa Borrel, José Silva, Matías Pereda, Félix Martínez y Miguel Castellanos.

El servicio profesional se ha de proporcionar también a domicilio, cuando los vecinos así lo soliciten oportunamente. En el Hospital se darán consultas gratis a los pobres.

Esta obra fué prometida al pueblo de Cienfuegos por su actual Alcalde, doctor Aragonés, y representa un valor material de unos sesenta mil pesos.

Se ha hecho por administración, con una honradez a toda prueba.

Unos diecisiete mil pesos fueron conseguidos con el esfuerzo personal del doctor Aragonés, sin necesidad de créditos del Ayuntamiento.

El doctor Delfín también ha luchado sin descanso con el doctor Aragonés por dotar a Cienfuegos de un establecimiento benéfico de esta naturaleza e importancia.

A la inauguración han sido invitados el Presidente de la República, el Secretario de Sanidad y otras altas personalidades de la Nación.

El programa organizado para el acto de la inauguración es en extremo interesante, debiendo usar de la palabra el doctor Aragonés, el doctor Villalvilla, presidente del Colegio Médico; el letrado López Dorticós y el doctor Delfín.—**Obdulio A. García**, corresponsal especial.

JARABE YER

CURACIÓN RÁPIDA Y RADICAL

de todas las enfermedades del PECHO Y VIAS RESPIRATORIAS

El más activo de los preparados para combatir con éxito seguro toda clase de

BRONQUITIS TOS CATARROS
ASMA TUBERCULOSIS GRIPE

Un rasgo del Oriente

de un encanto atractivo y sutil, que ha hechizado y enamorado a los hombres en todos los tiempos. Belleza seductora; atracción mística, que cautiva y enloquece a todos los que la contemplan. Es precisamente lo que su piel y cutis necesitan: ese algo desconocido que completa la perfección de su belleza. Deje V. que la

CREMA ORIENTAL de GOURAUD

"La varita magica de la belleza"

encienda en su favor el faro deslumbrador de la belleza.

Así como el maestro convierte, con unas pinceladas, lo ordinario en sublime, así la Crema Oriental de Gouraud comunica a su piel y cutis un nuevo aspecto de belleza dominante. El camino de la belleza está abierto para V. y no tiene sino unirse a las mujeres que, desde hace más de 85 años, han hallado el secreto de poseer una piel y un cutis que imponen la admiración. Se fabrica en tres distintos matices: blanco, carne y Rachel. También la hacemos en comprimidos en todos los matices populares.

Remita 50 centavos y recibirá un surtido especial de preparados Gouraud's para tocador, o 10 centavos para una muestra de la Crema Oriental de Gouraud.

8-24

Ferd. T. Hopkins & Son 430 Lafayette St., Nueva York

M.E.C.D. 2016

CRONICA CATOLICA

CARTA ENCICLICA DE SU SANTIDAD PIO XI SOBRE LAS MISIONES DE INFIELES

(Continuación)

9.—NECESIDAD ABSOLUTA DEL CLERO INDIGENA

Pero hora es ya, Venerables Hermanos y queridos Hijos, de dirigirnos a aquellos de vosotros, que por vuestra larga, trabajosa y prudente actuación en el sagrado ministerio, os habeis hecho dignos de que la Sede Romana os pusiese con su autoridad al frente de vuestros Vicariatos y Prefecturas.

Y antes de pasar adelante, Nos queremos aquí daros la enhorabuena más cumplida, a vosotros y a los misioneros que dirigís y gobernais, por los grandes progresos que han realizado estos últimos años las Misiones, merced a vuestra caridad y desvelos.

Es imposible añadir más luz a las sapientísimas normas que sobre los puntos capitales de vuestro oficio, y los peligros que debeis precaver, os señaló ya con magnífica sabiduria nuestro último Predecesor; pero Nos permitireis os comuniquemos nuestras impresiones sobre algunos puntos concretos.

Y ante todo y sobre todo queremos recordeis la capitalísima importancia que tiene el que os hagais con clero indígena: un descuido en este punto, os argüiría no tanto de que habeis dejado incompleto vuestro ministerio, cuanto de que defraudais a la constitución y organización misma de la Iglesia, retardando y poniendo rémora a su acción. Sabemos, y lo confesamos de grado, que en algunos sitios se ha empezado ya a proveer a esta necesidad con la fundación de Seminarios, en los que jóvenes indígenas de buen porvenir adquieren una culta formación, merced a la cual podrán no sólo llegar al sacerdocio, sino aun ser idoneos maestros de la fe para sus paisanos; pero ¡cuán distantes estamos aún de lo que en estos nos exigen las circunstancias!

Recordad a este propósito la queja de nuestro Predecesor Benedicto XV, de feliz memoria: "De sentir es "que haya todavía regiones donde "habiéndose introducido ha muchos "siglos Fe Católica, no se vea todavía clero indígena sino de mediocre formación y que haya algunos "pueblos favorecidos, tiempo hace, "con la luz y benéfica influencia del "Evangelio, y que sin embargo, habiendo dejado ya su barbarie y subido a tal grado de cultura que cuentan hombres eminentes en todo género de artes civiles, en cuestión "de clero no han sido para producir "ni obispos que los rijan, ni sacerdotes que se impongan por su saber a sus conciudadanos".

Quizás no se reflexione lo bastante sobre el modo cómo se propagó el Evangelio y se estableció la Iglesia de Dios en sus principios: asunto que tocamos ya Nos de pasada en la sesión de clausura de la Exposición Misionera del Vaticano. Allí hicimos notar que según se colige claramente de los primeros monumentos de la antigüedad cristiana, los apóstoles proveían de clero a las comunidades de fieles que fundaban, no trayéndolo de fuera, sino eligiéndolo y agregándole de entre los nuevos convertidos. Por lo tanto, no habeis de pensar vosotros ni los que os ayudan en vuestro ministerio, que porque el Sumo Pontífice os cometió el encargo de predicar a la gentilidad la verdad cristiana, ya no hacen falta en la Misión sacerdotes indígenas si no es para ocupaciones de menor importancia, y para completar de algún modo la acción del Misionero. ¿A qué otro fin tienden las mismas Misiones más que a fundar y naturalizar en regiones dilatadísimas la Iglesia de Jesucristo? ¿Y cómo se logrará esto entre los paganos de hoy, si no es aprovechando los mismos elementos que se utilizaron entre nosotros, los gentiles de ayer, esto es, haciendo que cada país cuente con su propio clero y grey cristiana, y con sus propios religiosos, así hombres como mujeres? ¿Con qué derecho se le ha de impedir al clero indígena que trabaje en su propio campo, es decir, que gobierne su propia y nativa iglesia? Pero hay más, ¿por ventura no os conviene sobremanera a vosotros mismos dejar al cuidado de los sacerdotes indígenas para que las guarden y acrecienten, las conquistas aseguradas, para así poder vosotros libres y desembarazados avanzar por nuevas regiones para sujetarlas a Cristo? Diremos más: aun para nuevos avances, es de mucha mayor importancia el clero indígena de lo que algunos se imaginan... Porque (son palabras de nuestro Predecesor), "es indecible lo que "vale para infiltrar la fe en las almas de los naturales, el contacto "de un sacerdote indígena del mismo origen, carácter, sentimientos y "aficiones que ellos, pues que nadie "puede saber como él insinuarse en "sus almas. Y así a las veces sucede que se abre a un sacerdote indígena sin dificultad la puerta de "una misión, cerrada a cualquier "otro sacerdote extranjero" (2). ¿No ocurre muchas veces que los misioneros extranjeros por insuficiente dominio de lengua del país, no pudiendo expresar bien sus propias ideas desvirtúan no poco la eficacia de su predicación, Juntense a éstos otros grandes inconvenientes que es bien tener en cuenta, aunque se presenten pocas veces, y parezca cosa fácil hallanarlos. Por ejemplo: las guerras, perturbaciones y cambios de régimen político que pueden sobrevenir en el país que se misiona, y a consecuencia de ellas la petición o decretos de expulsión de los misioneros de tal o cual nación que allí trabajan: o también—aunque esto pueda ocurrir mucho menos—las pretensiones de ciertos pueblos de misiones más civilizados y cultos de bastarse a sí propios en todo, y para lograrlo, determinen arrojar violentamente de sus territorios gobernantes, tropas y misioneros venidos de la Metrópoli; y entonces ¿cuál será la ruina de la Iglesia en aquellos países, si antes no se ha tenido la precaución de haber asegurado, como en una red organizada de sacerdotes indígenas, todo el campo de las cristiandades? Tampoco hemos de olvidar que hoy tienen también su aplicación a Europa aquellas palabras de Cristo: "La mies es mucha, mas los obreros pocos" (3), y que prestando ella hoy día mayor contingente de misioneros de infieles, viene a padecer escasez de clero, tanto más de sentir cuanto de mayor importancia es ahora el reducir con la ayuda de Dios a la unidad de la Iglesia a nuestros hermanos los cismáticos, y acabar con los errores y prejuicios de los no católicos: y a nadie se le oculta, que si no es menor hoy que en otros tiempos el número de los jóvenes llamados por Dios al Sacerdocio o a la Religión, sí lo es por desgracia, el de los que obedecen al llamamiento divino.

De todo lo cual se desprende, Venerables Hermanos y amados Hijos, que de tal modo debeis proveer a vuestras misiones del clero indígena, en orden a la propagación de la Fe y aun al gobierno de las nuevas cristiandades, como si ningún auxilio de misioneros hubiesis de recibir de fuera. En algunas partes, como ya hemos dicho, hánse erigido seminarios de indígenas, muchos de ellos en lugar adecuado entre varias misiones colindantes y servidos por una misma Orden o Congregación religiosa, y a ellos envían a sus expensas los respectivos Vicarios o Prefectos Apostólicos, jóvenes muy selectos que podrán con el tiempo recibir las órdenes sacerdotales y servir después en el sagrado ministerio. Pues esto mismo, que algunos Superiores de misiones han llevado ya a la práctica, Nos deseamos, o por mejor decir queremos y mandamos que lo hagan en la misma forma todos los demás: de tal manera que no aparteis del santuario ni a uno solo de los indígenas llamados por Dios al sacerdocio y labores del apostolado, que dé buenas esperanzas para lo futuro. Claro es, que cuantos más seminaristas tengais—y es necesarísimo que tengais muchos—, mayores serán los gastos que habreis de sufragar; pero no os desalenteis por eso, confiados en que el amantísimo Redentor de los hombres moverá los corazones generosos de los cristianos, de suerte que no le falten a esta Silla Apostólica los recursos necesarios para que podais cumplir este saludabilísimo consejo.

Ahora bien, si cada uno de vosotros ha de tomar a pecho el aumentar el número mayor posible de seminaristas, con mayor cuidado aun debe formarlos en la virtud propia del estado sacerdotal y en el espíritu de apostolado y celo de las almas, de modo que se hallen dispuestos hasta a dar la vida por la salud espiritual de sus compatriotas; y al mismo tiempo debeis imponerles con todo esmero, en el conocimiento de las ciencias sagradas y profanas, no de una manera superficial, incompleta, embrollada y compendiosa, sino procurando que sigan todo el curso ordinario de dichos estudios. Los alumnos que salgan de vuestros seminarios, provistos de toda esta abundancia de virtudes y habilidad para los ministerios apostólicos, y pericia en divinas y humanas letras, serán sin duda honrados y estimados de los hombres letrados e influyentes de su nación, y podrán en su día, cuando pluguiere al Señor, quedar al frente de sus parroquias y diócesis, sin temor a inconvenientes de ningún género. Es engaño intolerable considerar a los indígenas como a seres inferiores de escasa capacidad. Pues de la experiencia de muchos años que los naturales de regiones apartadísimas de nosotros al oriente y al mediodía, no tienen que envidiarnos en nada en dotes de naturaleza, y a veces compiten con nosotros en ingenio y buen entendimiento.

Y el mismo entorpecimiento rudo que se ve en algunos pueblos salvajes no es sino un efecto natural de vivir y discurrir sólo en un círculo estrechísimo de reducidísimas necesidades.

Verdad es esta, de la que podéis ser vosotros mismos testigos, Venerables Hermanos y amados Hijos. Por lo que a Nos toca, delante de los ojos tenemos la confirmación del hecho, en tantos indígenas como cursan todo género de ciencias en los diversos Colegios y Seminarios de Roma; y podemos asegurar que no son inferiores a sus condiscípulos en talento y aprovechamiento, sino que muchas veces les aventajan. Hay además otra razón para que no permitáis en ningún modo el postergamiento habitual en oficios y ministerios del clero indígena, como si ellos no participasen del mismo carácter sacerdotal y del mismo apostolado que los misioneros extranjeros: Más todavía debéis tenerlos en las niñas de los ojos como destinados a gobernar algún día las iglesias y cristiandades que vosotros habéis fundado con vuestros trabajos y sudores. Por tanto, no ha de haber más distinción alguna entre misioneros europeos, indígenas, ni motivo alguno de separación, sino que a todos debe unir igualmente la mútua reverencia y el mismo ideal de la caridad. (Concluirá.)

1.—Enciel. Maximun illud.
2.—Enciel. Maximun illun.
3.—Mr. 9,37 Lc. 10,2.

IGLESIA DE NUESTRA SEÑORA DE LA CARIDAD

La distinguida dama, señora Mercedes A. Mendizabal, viuda de García, ha obsequiado a San Roque en el día de su festividad con solemnísima función en el templo parroquial de nuestra Señora de la Caridad, el cual adornó con sumo primor con plantas y flores.

A las nueve a. m. tuvo lugar la Misa solemne, en la cual ofició de Preste el R. P. Cristóbal Pastor, ayudado de los Padres Corrales y Escobar.

Pronunció el panegírico, el renombrado orador de las Escuelas Pías de Guanabacoa, R. P. Juan Puig, S. Chp.

La parte musical fué interpretada por orquesta y voces, bajo la dirección del laureado maestro Rafael Pastor.

Asistió a estos cultos una distinguida y numerosa concurrencia, la cual felicitó a la piadosa dama, que estos solemnes cultos costeó, al igual de años anteriores.

Que el Señor a quien glorifica en su Seriyo San Roque, lo colme por su intercesión de gracias y bendiciones en vida y le otorgue la gloria eterna.

IGLESIA DEL CORAZON DE JESUS

La Archicofradía de San José del templo del Corazón de Jesús, ha celebrado los siguientes cultos el 19 del actual: A las siete a.m. Misa de Comunión general que celebró el R. P. Camilo García, S. J.

A las ocho a.m., distribuyó la Sagrada Comunión y expuso el Santísimo Sacramento, el Capellán del templo R. P. Rafael González. A continuación cantó la Misa, el R.P. Joaquín Santiliana, S. J., Director de la Archicofradía quien despues del Santo Evangelio dirigió la divina palabla a los archicofrades y fieles.

Versó la sagrada predicación, sobre la muerte y resurrección de la Virgen María y su mediación ante Jesucristo su divino Hijo. Y la muerte, resurrección y poder intercesor de San José, ante la creencia universal de los católicos, la cual calificaron de racional sapientísimos teólogos con muy poderosas razones en cuanto al Santo Patriarca, Jefe de la Familia de Nazaret, pues en cuanto a la Virgen no está lejano el día en que su "Asunción a los cielos" y su "Mediación universal", sean declarados Dogmas de fe, accediendo a los constantes ruegos, que el mundo católico eleva a la Catedral de San Pedro.

Después de la misa fué reservado el Santísimo Sacramento.

Ayudaron al Padre Santillana, S. J., el Hermano Celestino Durantez, S. J. y los acólitos Armando Fernández y Antonio Noqués.

La parte musical fué interpretada por el maestro señor Toribio Azpiazu, organista del templo.

IGLESIA DEL SANTO ANGEL

La Archicofradía de San José de la Montaña, erigida en el templo del Santo Angel, ha celebrado el día 19 Misa solemne, Comunión, piadoso ejercicio y gozos cantados al Santo Patriarca.

Ofició en estos cultos josefinos, el Director Monseñor Abascal.

La parte musical fué interpretada por el organista del templo señor Pedro J. Aranda.

IGLESIA DE NUESTRA SEÑORA DE LA MERCED

La Milicia Josefina del templo de la Merced, dedicó a San José los siguientes cultos el 19 del corriente:

A las 7 y media a.m. Misa de Comunión general, que celebró el R. P. Buenaventura Antón, C. M.

El banquete eucarístico fué amenizado por el maestro Saurí.

A las ocho y media a.m., Misa solemne, oficiando de Preste el P. Angel Tobar, C. M.

Después de la misa fué reservado el Santísimo Sacramento, concluyéndose la función con el canto de la "Marcha Triunfal de San José".

Dirigió la parte musical el maestro señor Francisco Saurí.

Con vivo placer comunicamos a nuestros lectores que el Director de la Milicia Josefina, el bondadoso Padre Cipriano Izurriaga, C. M., que se hallaba enfermo de algún cuidado, ha mejorado, pudiendo decirse que está fuera de peligro.

El 19 del actual, ha reanudado sus habituales ocupaciones y la celebración del Santo Sacrificio de la Misa.

Cordialmente le felicitamos.

APOSTOLADO DE LA ORACION DEL CORAZON DE JESUS

Mañana a las 7 a.m. celebra la Comunión mensual reparadora, el Apostolado de la Oración del templo del Corazón de Jesús.

CONFIRMACIONES

Hoy a las 9 a.m., administrará el Sacramento de la Confirmación en la iglesia Parroquial del Jesús del Monte, nuestro amadísimo Prelado, Monseñor Manuel Ruiz.

MUY ILUSTRE ARCHICOFRADIA DE NTRA. SRA. DE LA MERCED

"Los Siete Sábados"

A los devotos de la Virgen y Archicofrades:

El deseo ardiente de honrar más y más a la Reina de los Cielos y manifestar nuestra gratitud a la Virgen de las Mercedes nos ha movido a celebrar con la mayor solemnidad y espíritu religioso los "Siete Sábados" que preceden a su fiesta del día 24 de Septiembre, como preparación para tan memorable día y a ellos os invitamos con el mayor encarecimiento.

Comienzan el 14 de Agosto, hasta el 25 de Septiembre.

Cultos.

Durante estos "Siete Sábados" a las 8 a.m. habrá misa cantada; gozos; piadosos ejercicios; plático y Salve Cantada.

Puede ganarse indulgencia plenaria

¡No deje de asistir a honrar a la Virgen de la Merced!

Se lo suplica en nombre de la Directiva presidida por la señora María Montalvo,

María Elena Alvarez.
Secretaria

Advertencia

No se olvide que:

El sábado 14 de Agosto, comienzan los "Siete Sábados".

El 14 de Septiembre, a las 4 p.m, es la Junta extraordinaria.

El 24 de Septiembre es la gran fiesta tradicional.

El 26 de Septiembre, la Procesión.

Personas piadosas que han costeado los "Siete Sábados"

1º (14 de Agosto). Sra. Herminia P. Robiou.

2º (21 de Agosto). Sra. Ana Mª González de Alvarez.

3º (28 de Agosto). Sra. Mª del Carmen Fernandez Coca de Cabarga.

4º (4 de Septiembre). Sra. Encarnación Bernal de Crucet.

5º (11 de Septiembre) Sra. Eulalia González viuda de González.

6º (18 de Septiembre). Sra. María Bernal viuda de Loredo.

7º (25 de Septiembre). Señorita María Teresa Gastón.

Novenario

Cuantas personas deseen tomar a su cargo algún dia de la Novena pueden dirigirse al P. Angel Tobar, C. M., Director.

Varios son los que están disponibles.

¡Virgen de la Merced, bendice a Cuba!

CULTO CATOLICO PARA HOY

El Jubileo Circular en Monserrate.

En la Parroquia del Vedado, Vigilia de adoración nocturna, a las 10 de la noche.

En los demás templos, Misa y Salve cantada a la Virgen.

CULTO CATOLICO PARA MAÑANA

En Jesús del Monte celebran los cultos mensuales, la Asociación Pontificia y los Pajes del Santísimo Sacramento.

En San Francisco, la función mensual del Via Crucis Perpetuo.

En San Nicolás de Bari, los cultos mensuales del Apostolado de la Oración.

En Jesús María y José, la fiesta mensual de la Archicofradía del Santísimo Sacramento.

En la Parroquia del Carmen, por la mañana, la fiesta mensual de las Hijas de María y Teresa de Jesús. Por la tarde, la de la Archicofradía del Niño Jesús de Praga.

ASOCIACION DE SANTA RITA CASIA

Hoy a las 9 a.m., celebra la Misa mensual reglamentaria la Asociación de Santa Rita de Casia en el templo de San Francisco.

Se encarece la asistencia.

UN CATOLICO.

DIA 21 DE AGOSTO

Este mes está consagrado a la Asunción de Nuestra Señora.

Jubileo Circular. Su Divina Majestad está de manifiesto en la iglesia de Nuestra Señora de Monserrate.

Santos Maximiano y Feogonio y Paterno, mártires; Santas Juana Francisca Fremiot, viuda y fundadora, Ciriaca y Basa, mártires.

San Maximiano, mártir. Nuestro Santo pertenecía a una legión romana en tiempo del emperador Juliano el Apóstata, distinguióse por sus buenas costumbres y por su celo en defender la Religión Cristiana.

Habiendo dispuesto el emperador que las cruces se quitaran de las banderas y que los soldados adornaren a los dioses, Maximiano dijo que jamás abandonara la religión que profesaba. Juliano le condenó a la pena de azotes la cual sufrió con resignación, dando gracias al Señor que le concedía la dicha de sufrir por su santo nombre. En presencia de esta fortaleza invencible, el emperador dispuso que fuese atormentado de diversas maneras, pero nada pudo alcanzar del ilustre mártir, que fiel a Jesucristo continuó confesando su santo nombre, orando por sus mismos verdugos y tratando de convertirles a la luz del Evangelio.

Su magnífico ejemplo de santidad, perseverancia y fortaleza, causaron la conversión de muchos infieles.

Este martirio se verificó en Antioquía, entregando nuestro Santo su cuello al verdugo con suma alegría.

Alcanzó la gloria del Señor el día 21 de Agosto del año 363.

COMO POR ARTE DE MAGIA:

COCINAS DE GAS DONDE NO LO HAY

COCINAS Queen

EL PROBLEMA DE LA FALTA DE GAS PARA COCINAR YA ESTA RESUELTO.

VENGA a ver estas maravillosas cocinas: Producen y consumen su propio gas a un costo casi insignificante. Se encienden rápidamente, usando un fósforo como en las cocinas corrientes, y empiezan a trabajar sin demora de ninguna clase. No necesitan lámpara de alcohol. No tienen peligro.

SON MAS LIMPIAS, MAS SEGURAS, MAS PRACTICAS Y MAS ECONOMICAS QUE LAS COCINAS DE GAS.

VENGA A VERLAS o ESCRIBA PIDIENDO CATALOGO

ARELLANO Y CIA

CASA PRINCIPAL. MARTA ABREU (AMARGURA) Y HABANA. TEL. A 5329

SUCURSAL. J. C. ZENEA (NEPTUNO) Nº 65 HABANA TEL. M 7520

SANGRE-PURA-

SUPER-ZARZAPARRILLA

SARRA

BUENAS FARMACIAS

PARA ELLOS Y PARA ELLAS

Por la Doctora HERMINIA PLANAS

SECRETOS DE UNA PARISIENSE

CONOCETE A TI MISMA

SUS CABELLOS

Ella cortó sus cabellos en guedeja,
a la antigua manera provenzal.
Sus obscuros cabellos, muy finos,
de una azul tonalidad.
Ella recortó su cabellera
como un príncipe de Rembrandt.
Sus lindos cabellos, olorosos
a fresca brisa de la mar.
Ella peinaba sus cabellos
con graciosa arbitrariedad.
Y gustaba darlos al viento
por, de él, sentirse acariciar.
Y sus cortos cabellos, sueltos
en el atardecer otoñal.
parecían su fina silueta
de luz de noche, aureolar.

(De "Cabezas de Mujer", por F. de P. Calderón).

Estimada amiga:

Hace pocos días me consultaba una amiga sobre el tema de "dónde recoger la línea para una dama de caderas anchas". Comparando estos grabados puede verse que la blusa terminada precisamente sobre las caderas (a su altura) y una falda finamente plegada y asentada, permitirán parecer bien a un cuerpo de esa configuración.

Suya,

Leticia.

Inconsolable.

"Mal de muches..." Eso mismo nos sucede a todos en estos bochornosos días de verano, que acabados de bañar nos encontramos trasudados que da lástima. Un recurso hay infalible y que practico con buen éxito. Después de bien secos y frotados con una toalla de felpa, se cubre el cuerpo totalmente con polvos expresamente hechos con ese propósito. El fabricante "Boncilla" tiene unos polvos excelente para después del baño. Puede pedirlos así en las tiendas o en el Depósito principal, Muralla 44. "Martínez Castro y Co." Además la caja sola constituye un adorno. Es negra con vista de moiré formando aguas como esa vistosa tela. En la tapa luce una linda guirnalda de color, donde un ave de paraíso liba en una campánula color de rosa. Es un estuche elegante y fino propio para un regalito. Cada caja lleva una gran mota suave que toma los polvos admirablemente. Hay tres tonos de estos polvos; blanco, rosa y carne, lo cual permite que cada cual se envuelva en una capa aterciopelada que realce la belleza natural de su piel.

Cuando pida estos polvos de Boncilla "para después del baño" insista en que le den la caja negra, redonda y grande, porque como es natural, cada comercio está interesado en vender lo que tiene a mano y su interés está en convencer al marchante de que lo que puede ofrecerle en el momento es lo mejor.

Por eso le aconsejo que si desea obtener el mismo buen resultado que a mí me dan estos deliciosos polvos Boncilla, insista en conseguirlos. Si no los hay en su tienda, pídalos al Depósito, aunque sea por teléfono: M-1135. Allí también podrán informarle de los establecimientos que los tienen.

Un matiz muy bonito para la piel blanco mate se obtiene mezclando partes iguales de esos polvos color rosa y blancos.

Buenos Edificios Merecen Buena Ferretería

CORBIN

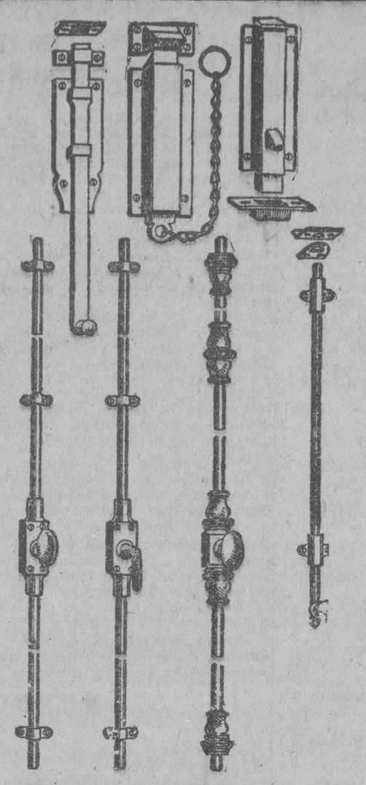

ESTAL la variedad en estilos y diseños de los cerrojos marca Corbin, que sería muy difícil el que se ofreciera un caso en que uno u otro de estos cerrojos no fuera el modelo apropiado. Los cerrojos Corbin forman parte de una extensa variedad de herrajes para edificios que llevan la misma marca de fabrica y que gozan de una envidiable reputación mundial por su buen aspecto, su perfecto funcionamiento y su resistencia.

Agente para Cuba
JOSE GARCIA
San Rafael 102, Habana.

P. & F. CORBIN

Almacenes en NEW YORK CHICAGO PHILADELPHIA

AMERICAN HARDWARE CORPORATION, SUCESORES

Fábricas en New Britain, Conn., E. U. de A.

Sucursales en el extranjero: SHANGHAI BOMBAY BUENOS AIRES

PENSAMIENTOS DE UNA MAESTRA

Todo puede decirse; pero hay que dar con la forma. La más acre reprimenda puede hacerse sin deprimir ni envenenar un alma.

Lo grotesco proporciona una alegría innoble; hay que evitarlo en los niños.

Es una vergüenza que hayan penetrado en la escuela el cuplet y la danza grotesca.

La nobleza de la enseñanza comienza en la clase atenta y comprende el canto exaltador en sentido espiritual, la danza antigua gracia y decoro—la charla sin igual y el traje simple y correcto.

Las parábolas de Jesús son el eterno modelo de enseñanza: usar la imagen, ser sencilla y dar bajo apariencia simple el pensamiento más hondo.

Gabriela Mistral.

Adivinadora.

Muchas gracias. Esta clase de pseudónimos siempre me sobrecogen un poco.

Mi propósito es que este Consultorio vea la luz el sábado próximo, o sea el 21, pero como el hombre (en este caso, yo) propone y Dios dispone y etc., etc., pudiera ser que lograra verse publicado la semana que viene.

Pero, en fin, si mi amable lectora lee a tiempo esta contestación, sábado por la mañana, aproveche para dar un paseito hasta "La Casa Life" de San Rafael y Rayo, al costado de la Casa Grande por San Rafael. Hoy hice yo ese recorrido y quedé realmente encantada. ¡Cuánta cosa linda y barata! Dan ganas de llevárselo todo... Así estábamos varias personas amigas que nos encontramos en la misma tarea de curiosear las mil novedades de aquella casa. Muchas fueron las cosas que me gustaron, pero sobre todas ellas unos encantadores juegos como de caña bambú (no estoy segura) en combinación blanca y negra provistos de confortables cojines impermeables, en los asientos y respaldos de sillas y sillones. Los cojines en brillantes colores; verde, rojo, etcétera. La cosa más linda que puede imaginarse para tenerlos al aire libre en una terraza, un cenador, portal, patio.

Realmente un detalle de gusto para una casa bien puesta.

Admirador.

Otro que con su pseudónimo hace colorear las mejillas sin el auxilio del "rouge"...

Seguí preguntando sobre su asunto y me dicen que en las boticas venden "Aceite de Limón", que es tan inofensivo que lo untan a los niños de cuna (eso me dicen, pero a las mamás siempre les recomiendo mucha precaución con sus bebitos). A una persona mayor, es distinto. Con ese aceite no le picarán los voraces mosquitos. También me recomiendan otra cosa que dicen llama "cieranela" y que tiene fuerte olor a canela. También la venden en las boticas y según noticias, no hay mosquito por atrevido que sea, que resista su olor. Me alegraré que alguno de los remedios que le he dado, logre aliviarlo.

CANTARES

Un arca guarda un tesoro,
tu madre te guarda a tí,
y te guarda para mí
porque sabe que te adoro.

El día que yo me muera
no me vengas a enterrar,
que el cementerio está lejos
y te cansarás de andar.

Con fuego en los ojos
y amor en el pecho,
así es mi chiquillo,
porque Dios lo ha hecho.

Teresa Puga.

Dolor de Colmillos

Martiriza al paciente

Muelas, dientes y colmillos picados, mordican, agrian el carácter e impiden dormir. Para curar esos dolores pronto use V.

RELAMPAGO

NO QUEMA LA BOCA

RELAMPAGO en un algodoncito, sobre la carie quita el dolor en seguida. Si usa frecuentemente RELAMPAGO, detiene la carie.

Todas las Boticas venden RELAMPAGO

DE JAGUEY GRANDE

Agosto 16

EL TRIUNFO DE LUZ MARIA CASIMAJOU

Con ansiedad se esperaba ayer la llegada a las Oficinas del Correo del paquete de ejemplares del DIARIO DE LA MARINA para enterarse del resultado del 7º escrutinio del Certamen de Belleza Nacional que está realizando con éxito brillantísimo el Decano de la prensa cubana.

Esos ejemplares fueron arrebatados de mano en mano. Luz María Casimajou, la damita gentil y encantadora, ha triunfado en esa justa sobre todas las candidatas de provincias, como lo atestigua los 19,200 votos enviados a la junta escrutadora.

El triunfo de tan distinguida señorita confirma el acierto que ha tenido el culto pueblo de Jagüey Grande en la designación de su candidata.

El legendario entusiasmo de esta localidad está siempre atento, en plena floración. De igual manera que la señorita Luz María, ha triunfado en el citado escrutinio, haciéndose por tal concepto acreedora al obsequio de una magnífica ortofónica, saldrá vencedora también en toda la provincia, —según generales augurios —en el escrutinio final de este Certamen interesantísimo.

¡Quién sabe si Reina Nacional! El jurado en este caso resolverá en definitiva, pero por lo pronto el éxito de la candidata de Jagüey Grande, se vislumbra en el luminoso porvenir.

El domingo se efectuó un magnífico baile de sala en nuestra querida institución Liceo. El baile fué dedicado a la bella triunfadora.

El Corresponsal

Del Reparto Las Cañas

NOTAS NECROLOGICAS

Recientemente ha fallecido en esta capital la virtuosa dama Caya Navarro, perteneciente a distinguida familia que apreciamos.

Enviamos nuestra condolencia más sentida a sus hermanos Presbitero Diego Navarro de la Compañía de Jesús, así como a su hermana Sor Concepción.

También damos nuestro más sentido pésame a los hermanos Pereda, comerciantes establecidos en el Cerro, con motivo del fallecimiento del señor Francisco Pereda ocurrido hace poco en España.

UNA REUNION

Celebróse la noche del 17 en la casa particular de nuestro estimado amigo señor Miguel Linares, presidente de "Cerro Unión Club".

Se festejaba dicho día el onomástico de uno de sus hijos y con tal motivo se bailó hasta bien entrada la noche

Un grupito de encantadoras féminas dió realce a la fiesta.

El señor Linares obsequió a la concurrencia con su habitual esplendidez.

E. M.

E. P. D.

La Señora Francisca Villalon Vda. de Puig

HA FALLECIDO

(Después de recibir los Santos Sacramentos).

Y dispuesto su entierro para hoy a las nueve de la mañana, los que suscriben, hija, nietos y demás familiares y amigos, ruegan a sus amistades los acompañen en la conducción del cadáver hasta el Cementerio de Colón, desde la casa mortuoria, calle Avenida de Acosta y Octava (Víbora), por cuyo favor les vivirán eternamente agradecidos.

Habana, Agosto 21 de 1926.

Manuela Puig, Vda. de Bravo, María Luisa, Dolores y Victoria Bravo; Nicolás y Leonardo Bravo (ausentes); Miguel Espinosa; Miguel Angel y Alberto Espinosa; Dr. José A. Quiroga; Dr. Luis P. Romaguera.

7918 1d 21

E. P. D.

El Sr. Tirso Presmanes y Mier

HA FALLECIDO

Y dispuesto su entierro para las cuatro de la tarde del día de hoy, sábado, 21 de agosto, los que suscriben, ruegan a sus amistades se sirvan concurrir a la casa mortuoria calle de Virtudes número 34, para desde allí, acompañar su cadáver al Cementerio de Colón, por cuyo favor le quedarán eternamente agradecidos.

Habana, 21 de agosto de 1926.

Su viuda e hijos.

FUNERARIA DE PRIMERA CLASE

ALFREDO FERNANDEZ

Teléfono A-4348. San Miguel, 63

Para Arrendar

comprar o vender una finca rústico o urbana, no tiene mejor guía informativa que la sección de anuncios CLASIFICADOS de DIARIO DE LA MARINA. Ahí encontra a hasta el más mínimo detalle y le informará sin que tenga que moverse de su casa.

M.E.C.D. 2016

DE PRESCINTO EN PRESCINTO

PRIMERA ESTACION

Menor maltratado

Manuel Córdova Pérez, de 13 años, vecino de Cuba 28, fué asistido de contusiones por el cuerpo y abdominal, que le causó en Habana y Empedrado, al maltratarlo de obra, el chauffeur del auto número 6950, el cual se dió a la fuga.

Dice el menor que fué golpeado por el chauffeur, porque él le tocó el claxon.

Un choque

En Bernaza y Obispo chocaron los autos 3589, que conducía Miguel Valenzuela Sánchez, vecino de Cabrera 70, y el 9621, que manejaba Gregorio García González, domiciliado en Salud 86.

Insultos

Pelegrina Conde Martínez, de 28 años, vecina de Compostela 71, dió cuenta que Francisco Alonso, vecino de Cuba 5, la insulta y amenaza porque ella se niega a corresponder a sus peticiones.

SEGUNDA ESTACION

Una caida

Publio Martínez Capouli, vecino de Delicias 54, fué asistido de una contusión en el codo izquierdo, que se causó al caerse en la Secretaría de Comunicaciones.

Con una tabla

José Rivera González, vecino de Luz 48, fué asistido de una contusión en el ojo derecho, menos grave, que sufrió al darse con una tabla.

Menor lesionado

Orlando Suárez Ballesteros, de dos años, vecino de Oficios 110, fué curado de una contusión en la cabeza que se causó al darse una caída en su domicilio.

Una puntilla

Irve Siporin, de 21 años, vecino de Sol 85, fué asistida de una herida en el pie izquierdo, que se produjo al hincarse con una puntilla.

Cayó de la cama

Olga Noel, de tres años, vecina de Compostela 112, fué asistida de una contusión en la cabeza, que sufrió al caerse de la cama.

Tentativa de hurto

El vigilante 1555 arrestó a Víctor Alvarez Hernández, de 17 años de edad, vecino de Luyanó, porque lo sorprendió cuando con un alambre sustraía un forro de una máquina de escribir que estaba en las oficinas de Swift. El acusado ingresó en el Vivac.

Amenazas

Estela Martínez Oliva, de 26 años, vecina de Cuba 166, denunció que Telesforo Morales Andrade, vecino de Santana 73, la amenaza e insulta.

TERCERA ESTACION

El sargento Estévez y los vigilantes 683 y 379, arrestaron a María González Pérez, vecina de Aguila 116, porque le hicieron un registro en su casa, ocupándole una libreta con apuntaciones para los terminales y la suma de 59 pesos.

Olvido la maltrató

Angela Quereta Zuriaga, de 21 años de edad, vecina de Monserrate y Obrapía, fué asistida de lesiones leves ,que dijo le causó Olvido Rodríguez Núñez, vecina de Consulado 63 al maltratarla de obra.

Arrollado

El asiático Lilio Lorila, de 80 años, vecino de Aguila 176, fué asistido de contusiones leves que le causó un auto sin número, al arrollarlo en Neptuno y Galiano. El chauffeur del auto se nombra Antonio Hernández Peñalver, vecino de Aguila 58, que fué detenido.

Hurto

Bautista Cindra Morll, de 22 años, vecino de Trocadero 40, dió cuenta que una mestiza le sustrajo un reloj y cinco pesos que tenía en una habitación de la casa Colón 31.

Billete falso

Juan Solares Martínez, vecino de Jovellar 6, denunció que su hijo José Manuel Solares, de 15 años, le vendió tres hojas de billete de la Lotería a un individuo, vecino de la casa Galiano 121, el cual le dió para su cobro un billete de 20 pesos falso.

Entre menores

Feliciano Galoche Sevillano, de 13 años, vecino de Industria 30, fué asistido de una contusión en la cabeza, que le causó otro menor al maltratarlo de obra, frente a la casa Industria 40.

CUARTA ESTACION

Olvidó el paquete

Antonio Agustín, vecino de Quiebra Hacha, denunció que dejó olvidado un paquete muestrario en el ómnibus 175, de La Aliada, sin que lo hallara.

Insultos

Sixta Aneiro Fernández, vecina de Factoría 23, fué acusada por Herminia Doval Domínguez, de igual vecindad, de haberla insultado.

En una cigarrería

Manuel Orgalles Macías, de 41 años, vecino de Esperanza 7, fué asistido de una herida incisa en la mano derecha, que se causó en la cigarrería de Gener, al herirse con una cuchilla.

Le faltó

El vigilante 1629 acusó a Antonio Amado Varela, vecino de Revillagigedo 79, de haberle faltado al respeto cuando lo fué a dejar incurso en multa.

QUINTA ESTACION

Riña

En Escobar y San Rafael sostuvieron una riña Pedro Ponce Atkinson, vecino de Lezcano 69, y Román Hernández Smith, vecino de San Rafael 96, causándose lesiones leves.

Niñas que prometen

La señora María Cristina Reinoso Carmona, de 30 años, vecina de Lealtad 33, dió cuenta que sus hijas María Josefa y Angela Ortiz Reinoso, de 14 y 15 años de edad respectivamente, la desobedecen, llegando a altas horas a su casa.

Le cayó la familia

María Fernández Orejas, de 22 años, vecina de Prado 93, dió cuenta a la Policía que era sirvienta de la casa Lealtad 3, residencia de María Teresa Gómez Mendoza, siendo despedida y al tratar de cobrar sus haberes, fué maltratada de obra por el sobrino de ésta, Rubén y la señora Josefina Gómez, arrojándola al mismo tiempo a la calle.

Lesionado en un choque

Angel Guzmán López, de 23 años, vecino de Castillo 62, fué asistido de una contusión en la cabeza, que dijo se causó en San Nicolás y San Miguel, al chocar el auto que conducía con otro cuyo chauffeur se dió a la fuga.

"Jiringuano" le pegó

Raúl Hernández Tejera, de 12 años, vecino de Figueras 70, fué asistido de contusiones por la cara que dijo le causó otro menor al que sólo conoce por "Jiringuano", al maltratarlo de obra en Malecón y Vareia.

SEXTA ESTACION

Farol roto

Antonio Blanco Salgado, vecino de Tenerife 41, dió cuenta que el farol situado en Monte y San Nicolás estaba roto, estimando el daño en 10 pesos.

Choque

En Estrella y Campanario chocaron los autos 10248 y 1864, que conducían, respectivamente, Apolonio González, vecino de Suárez 135, y otro individuo que se dió a la fuga.

Reclamado

Por estar reclamado por el juez correccional de la Tercera fué detenido Plácido Cao Cao, vecino de Gloria 113.

Jugaba al siló

Por estar jugando al siló, en Rubalcaba y San Nicolás, fué detenido por el vigilante 66, Rafael Pérez Amoro, de 13 años (ocupándosele un peso.

SEPTIMA ESTACION

Por una vena

Cipriano Fernández Díaz, de 36 años, vecino de Carlos III 8, fué asistido de una contusión en la cabeza que dijo se causó en la lechería Marqués González y Pocito, al caer al suelo con una fatiga, debido a que se le reventó una vena y perdió hastante sangre.

Con un tubo

Al caerle un tubo de escape de un automóvil que arreglaba, se causó una contusión menos grave en la región costal derecha, Enrique Zaza Carranza, vecino de Washington número 64.

Una caida

Sabina González León, de siete años, vecina de Vives 129, fué asistida de una contusión en la tibia derecha, que se causó en Guanabacoa al caerse.

Rifas

Los vigilantes 294 y 634 detuvieron a Dolores Villero Flores, vecina de Neptuno 269, porque cuando practicaban un registro en su habitación, la sorprendieron que había arrojado una cajita con 30 listas con apuntaciones.

OCTAVA ESTACION

Estafa

Domingo Ramírez Gómez, vecino de Jesús del Monte 188, acusó a Francisco Campoalegre, vecino de Indio 16, se apropió de 4 pesos, importe de piñas que le dió para suventa.

Lo mordió un perro

José Cereijo Rodríguez, de once años, vecino de Príncipe 11, fué asistido de desgarraduras en la pierna derecha que le causó un perro al morderlo, en Concha 2.

La abandonó

Concepción Bernal Villanueva, vecina de Sitios 130, acusó a su esposo Luis Fernández, de haberla abandonado.

No le abona el dinero

Manuel Ruibal López, vecino de Varela 98, fué acusado por Antonio Armada, de Belascoaín 56, de negarse a abonarle la suma de 73 pesos, que le dió en mercancías.

NOVENA ESTACION

Insultos

Zoila Leal Camejo, vecina de 8 número 1, denunció que ha sido insultada por su vecina, una mujer de color, cuyas generales ignora.

Una caída

Al caerse en el patio de su casa, sufrió una contusión en la cabeza Roberto Bourbakis, de seis años y vecino de M y 13.

DECIMA ESTACION

Amenazas e insultos

Ramona Márquez Valle, vecina de 23 número 10, acusó a sus vecinas Agripina González Mendoza y Esperanza Moré Moré, de que constantemente la amenazan e insultan, por motivos de que ella no quiere acceder a que un sobrino suyo sirva de "santero" al marido de la primera, que es un sujeto de pésimos antecedentes.

Menor herida

Susana Hernández Branchal, de 7 años, vecina de 23 número 460, fué asistida de una contusión en el codo derecho que se causó al caerse en su domicilio.

Un clavo

Al pisar un clavo en 20 y 15, se produjo una herida en el pie izquierdo, José Abeijon, vecino de 20 y 17.

Lesionada

Olga Gispert, de once años, vecina de 2 número 247, fué asistida de una contusión en la cabeza que se produjo al darse una caída en su domicilio.

Con una varilla

Benito Vega Rodríguez, de cinco años, vecino de 18 entre 17 y 19, fué asistido de una herida en el velo del paladar, que se causó al enterrarse una varilla de un abanico.

ONCENA ESTACION

Riña

En Concha y Reyes, fueron detenidos Francisco Acosta, vecino de Oeñon 2, y su hermana Josefa, vecina de Zaragoza 20, los que reñían con Marcelino Valdés García, residente en Cintra letra F.

Quemaduras

Cipriano Maza Ruiz, vecino de Cádiz 88, fué asistido de quemaduras en la cara que se causó al explotarle un reverbero.

Le mató la yegua

En la Calzada de Vento transitaba montado en una yegua Guillermo González Valdés, vecino de Arroyo Apolo, cuando también lo hacían en un carretón Andrés Jambrina Hernández y Raúl Herrera Hernández, de 14 años, vecinos de Vento. El menor manejaba los mulos del carretón, espantándosele éstos y chocando con la yegua que montaba González, le ocasionó tan rudo golpe, que la mató.

Cayó de la azotea

Pedro Luis Martínez Valdés, de 9 años, vecino de Serafines 5, sufrió contusiones por el cuerpo al caerse de la azotea de su casa.

Sacó el brazo

Antonio Rodríguez Fernández, vecino de Clavel y Auditor, fué asistido de una contusión menos grave en el brazo derecho, que se causó en Jesús del Monte y Alejandro Ramírez, viajando en una guagua, al sacar el brazo fuera y tropezar con un poste.

DUODECIMA ESTACION

Lo arrolló la bomba

Aquilino Fanjul, vecino de Jesús del Monte 271, fué asistido de desgarraduras en la región nasal, que dijo le causó el carro de auxilios del Cuerpo de Bomberos, en Jesús del Monte y San Leonardo, al arrollarlo y tirarlo al suelo.

Con un hueso

Manuel Domínguez Carral, vecino de Arango 2, fué asistido de una contusión en la mano, que sufrió al darse con un hueso.

Un madero

Al caerle un madero en la cabeza sufrió una contusión Julio Alvarez del Sacramento, vecino de Concha 8.

DECIMA TERCERA ESTACION

Huyendo se lesionó

Antonio González López, vecino de Lealtad 140, huía de José Manuel González Pérez, vecino de la Loma del Mazo, porque estaba vejando a su familia y trataba de arrestarlo, pero González fué detenido, porque dió un tropezón, causándose además una contusión en la cabeza.

Un vidrio

Al pisar un vidrio en los terrenos de Víbora Park, se produjo una herida en el pie derecho Andrés García Carral.

Maltratos

Salvador Calero García, de 9 años, vecino de Jesús del Monte 607, acusó a Prisciliano Pineda, vecino de Factoría 6, de haberlo maltratado de obra.

Con la ventana

Al caerle una ventana en su domicilio, a Patricio Sánchez Martín, de 19 años, vecino de Jesús del Monte y San Leonardo, se produjo una contusión en la mano derecha.

LOS ZAPATOS DE TRIPLE SUELA Y TRIPLE DURACION

Cientos de familias probaron estos zapatos y quedaron maravilladas de lo duradero, cómodos y económicos que resultaron.

En charol y piel de color, a las medidas del:

2 al 5, $2.75.
6 al 8, $3.25.
8 1|2 al 11, $3.50.
11 1|2 al 2, $4.00.

PELETERIA DE LUXE
LA GRANADA
OBISPO Y CUBA — MERCADAL Y CO — HABANA

HABANERAS

(Viene de la página cinco)

UN CRISTIANO MAS

EL BAUTIZO DE AYER

En la intimidad.

Sin fiesta, sin ostentación.

Un bautizo celebrado en la tarde de ayer que merece del cronista especial atención.

Recibió las sublimes aguas el lindo baby que es fruto primero de la feliz unión del joven y distinguido doctor Emilio Núñez Portuondo, Presidente de la Comisión del Servicio Civil y su gentil esposa, Silvia Blanco, la que en inolvidable concurso fué proclamada la Reina de la Belleza de Matanzas.

En su residencia del Vedado, la casa de la calle 13 número 28, tuvo lugar el acto.

Muy interesante.

De un encanto especial.

Se improvisó un altar con la imagen, entre flores, de la Purísima Concepción.

El Obispo de Matanzas, Monseñor Pedro Sainz, auxiliado del Secretario del Obispado y de Fray Víctor, popular párroco del Vedado, ofició en el bautizo.

Con su bendición se le impuso al nuevo cristianito el nombre paterno, el de Emilio, que va señalando ya su dinastía en tan ilustre familia.

El general Gerardo Machado, honorable Presidente de la República, fué el padrino.

Y la madrina, la abuelita del niño, señora Dolores Portuondo, respetable viuda del Mayor General Emilio Núñez.

Reuníase en la casa un grupo selecto de señoras de nuestra sociedad.

En término preferente, la bondadosa y dignísima Elvira M. de Machado, la Primera Dama de la República.

Angelina Miranda Viuda de Quesada, Amelia Ovares de Blanco, Josefa Vallhonvat de Hernández y Ofelia González de Muller.

Regina Truffin, la señora de Vázquez Bello, Presidente del Senado.

La señora de Sardiñas.

La señora de Soto.

Inés N. de Núñez Mesa, Margarita Hernández de Fonts y Fermina Núñez de Núñez.

Angélica Núñez de Mesa.

Nila Núñez de Arango.

América Núñez de Hernández, Conchita Morales de García Montes y Mara Cancio de Núñez.

María Rodríguez.

Isolina Núñez de Aragón.

Entre las señoritas, Josefina e Icela Blanco, la de Suárez y Fernández, Josefina Fonts...

Y dos hermanitas, Lolita y Beba Rabel y Núñez, a cual más encantadora.

Caballeros.

El doctor Vázquez Bello.

Enrique Roig, Jorge García Montes, doctor Ricardo Núñez Portuondo, Oscar Soto, Eulogio Sardiñas doctor Juan Luis Rodríguez y el comandante Felipe Blanco.

Bernardo Núñez Portuondo, Mario Núñez Mesa, Filo Domínguez y el doctor Miguel Suárez.

Juan Hernández Vallhonrat, Felipe Blanco Ovares y doctor Miguel Suárez Fernández.

El doctor Emilio Menéndez.

Ricardo Herrera.

Y entre otros más, los comandantes Espinosa y Rodríguez León, ayudantes del señor Presidente de la República.

Los ricos **Reuben's Sandwichs** del **Anón del Prado** fueron servidos entre la concurrencia.

Además, dulces exquisitos, de la repostería de la mansión presidencial.

Para el nuevo cristiano, por cuya felicidad futura hago fervientes votos, hubo regalos innumerables.

Algunos muy valiosos.

Como el del padrino.

DE MEDICO PARA MEDICOS

Acabo de recibirlo.

Un libro interesante.

Recopilación de las conferencias que periódicamente y bajo el gráfico título **De médico para médicos** fueron pronunciadas durante el año anterior en la Policlínica Nacional Cubana.

Las inició, y puso el epílogo de la serie, el doctor Luis Ortega.

Doce las conferencias.

En ordenada presentación.

Se suceden, con los temas en ellas desarrollados, las de los doctores Angel A. Aballí, Octavio Montoro, Pedro A. Castillo, Luis Felipe Rodríguez Molina, Félix Hurtado Galtés, Sergio García Marruz, Alberto Inclán, J. M. Martínez Cañas, W. Sharpe y Nicolás Gómez de Rosas.

Este último, cirujano de bien cimentada reputación, es el director de la Policlínica.

De él partió la idea.

Realizada tan felizmente.

Intercaladas en las páginas del curioso libro aparecen, claras y precisas, cuarenta y dos ilustraciones.

Al precio de 3 pesos el tomo se ha puesto de venta **De médico para médicos** en nuestras principales librerías.

Un ejemplar especial, encuadernado en piel gris, se ha destinado por la Policlínica Nacional Cubana al señor Presidente de la República.

Figurarán otros ejemplares, lujosamente empastados, en la Exposición de Filadelfia.

Estarán en el Pabellón de Cuba.

En su debido sitio.

SEGUROLA EN LA PANTALLA

El Comendador Segurola.

Artista de Cine.

Un cable nos trajo ayer la sensacional noticia desde Nueva York.

Ha operado el milagro Gloria Swanson, la célebre actriz que en estos momentos, en las exhibiciones de **Un escándalo de sociedad**, viene siendo la admiración de los concurrentes a Fausto.

Ella, la Marquesa de la Falaise, se ha convertido en empresaria.

Está en Virginia.

Impresionando una cinta.

Tiene por título **Dios me dió una peseta** y le ha sido encargada para la **United Artits** a fin de estrenarla en los Estados Unidos.

Es en esta película en la que figurará el querido Comendador Andrés de Segurola.

Una evolución más.

LA BODA DEL DIA

Boda.

En la noche de hoy.

Es la de la señorita Consuelo Fernández del Riego, gentil y graciosa, y el correcto joven Gerardo Chavarri e Ibarra.

Unión de amor.

Que es nuncio de felicidad.

Las invitaciones están hechas para las nueve y media en la casa de la calle 16 número 14, en el Vedado, residencia del hermano de la novia, señor J. M. Fernández del Riego.

A la reseña de esta boda dedicaré sitio preferente en las **Habaneras** de mañana.

Anticipados van mis votos.

Por la dicha de los novios.

Continúa en la página 9

"EL SIGLO"

MUEBLES DE ARTE

Novedades en lámparas y objetos para regalos.

Visítenos e impóngase de nuestros bajos precios.

O'REILLY Y HABANA

Teléfono: A-6135.

Para Caballeros

Numerosos, y en la mayor variedad de estilos, clases y precios, son los artículos que para obsequiar a un caballero, podrá usted encontrar en nuestro magnífico surtido. Escribanías, carteras, cigarreras, boquillas, ceniceros, juegos de ébano para el tocador y para viaje, bastones, porta-libros, relojes, yugos, botonaduras, alfileres y presillas para corbata, plumas fuente e infinidad de otros objetos.

La Casa Quintana

LA CASA DE LOS REGALOS

LA INVITACION

para refrescar en

LA FLOR CUBANA"

es gratamente aceptada por las familias.

GALIANO Y SAN JOSE

CANAS

Las Canas desaparecen como por encanto con el AGUA DE COLONIA

López Caro

Loción higiénica, que devuelve al cabello canoso su color natural exacto: rubio, castaño o negro, sin las molestias de las tinturas.

No mancha, es inofensiva.

IMITACIONES. — Rechace todo frasco sin un sello de garantía con nuestra firma en tinta roja

De venta en farmacias y sederías.

PRECIO: $ 3.50

CASAS REALES 10
SANTIAGO
(ESPAÑA)

ANCHOAS EXQUISITAS

Palacio de Oriente

ANTONIO ALONSO, Hijos. Vigo, España

EN TODOS ESTILOS

y a precios con arreglo a la situación es el calzado que vende

TRIANON

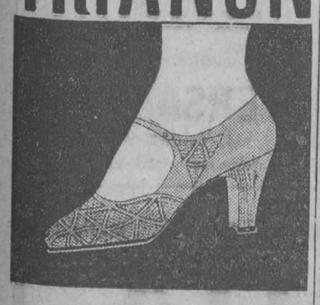

la casa más popular de la Habana.

Este modelo champagne combinado con piel lagarto } 5.75

Hnos. Alvarez

Neptuno y San Nicolás

Teléfono A-7004.

7920 1d-21

Paragüería Francesa

Obispo 64

Hemos recibido los Quitasoles Impermeables, Panamá color crudo y verde, de los cuales hemos carecido tanto tiempo.

Teléfono A-3166

7834 4d-13.

VENTA FABRICACION

nunca igualada tanto por la liberalidad de las rebajas como por la multiplicidad de los artículos que estas rebajas comprenden, es nuestra Venta-

La Casa Grande
ANGONES Y COMPAÑIA
S. RAFAEL Y GALIANO

ES muy digna de admiración esa s til coquetería con que usted limpia y arregla su casita. Nosotros se la aplaudimos entusiásticamente, y nos sentimos muy orgullosos al saber que los rebajadísimos precios de nuestra VENTA-FABRICACION le proporcionan incalculables facilidades para su laudabilísima, imponderable obra.

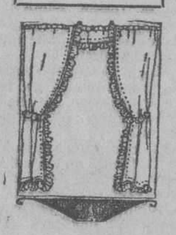

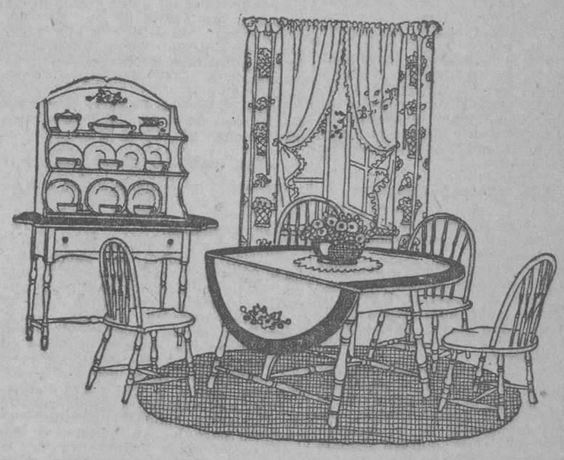

REBAJAS INCONCEBIBLES

por el mismo orden de las implantadas en todos los Departamentos, son las practicadas en la mantelería, de las cuales puede formars euna idea en las siguientes notas, tomadas al azar.

MANTELES, a elegir entre una interminable variación de calidades y tamaños,
desde $1.38 hasta $4.48.

MANTELES de granité de hilo puro, confeccionados a mano,
desde $4.38 hasta $16.48.

SERVILLETAS, en una extensísima variación de calidades, todas excelentes,
desde $2.68 hasta $4.98 docena.

SERVILLETAS adamascadas, de hilo puro, muy finas,
desde $6.48 hasta $8.48 docena.

SERVILLETAS de granité, hechas a mano, superior calidad,
desde $10.48 hasta $13.98 docena.

SERVILLETAS de refresco, en calidad insuperable,
desde $2.48 hasta $6.98 docena.

POR ESTE ORDEN HEMOS IMPLANTADO REBAJAS EN TODOS LOS ARTICULOS DE MANTELERIA, EN LOS CUALES OFRECEMOS EL MAS SORPRENDENTE SURTIDO.

No es un imposible la comodidad que usted desea, sin perjuicio de la elegancia a que aspira. Ambas cualidades se hallan reunidas en la insuperable *FAJA MADAME X*, que le ofrece nuestro *DEPARTAMENTO DE CORSES*

La Casa Grande
HABANA

LA EXCURSION DEL "CLUB HABANERO"

Sábado 11 de Septiembre.

A las 9 p. m.

Idea originalísima de los entusiastas Clubmen.

Hasta ahora, a ninguna Sociedad hermana se le había ocurrido celebrar ninguna excursión nocturna, y la directiva del Club Habanero, en sus deseos de buscar nuevos atractivos a sus socios y simpatizadores, ha señalado tan fausta nueva.

El lugar escogido es admirable y cuando lo sepan nuestros lectores verán la verdad de nuestra afirmación.

El regreso se hará de madrugada.

Y el baile será amenizado por el reputado Jazz Band del mago de la Trpeta señor Rivera y por el famoso Son sexteto Boloña.

La comisión organizadora comuesta por los jóvenes Honoré del Castillo, Mario Díaz y Aurelio Cortinas, presidida por el señor Rogelio Díaz, tiene en proyecto varios alicientes que comunicaremos en su oportunidad.

Por ahora nos limitamos a dar la noticia de la original idea de celebrar esta excursión nocturna que seguramente constituirá un éxito rotundo de la Sociedad que tan acertadamente preside el joven de Vega.

La popularidad

y la venta de un artículo depende de lo que se anuncie. La sección de CLASIFICADOS de DIARIO DE LA MARINA, puede ser su colaborador para alcanzar el éxito en su negocio.

M.E.C.D. 2016

EN SESION SOLEMNE, EL AYUNTAMIENTO........

Viene de la primera página

dente de la Junta de Educación de la Habana; y el doctor Ramiro Mañalich, Inspector General de las Escuelas Normales.

En otros lugares del Salón, la Directora de la Escuela Normal para Maestras, señorita Ana Luisa López Lay; el Coronel Polo Calvo, Director de la Escuela de Artes y Oficios, el señor Luis Carmona, Secretario de la Administración Municipal; doctor Ramón Caballero, Director de la Normal para Maestros; los concejales José Castillo, doctor Santiago Touriño, Luis García, Carlos Manuel Vázquez y Secundino López; el doctor Manuel A. de Carrión, Inspector Auxiliar del Distrito Escolar de la Habana; el representante a la Cámara señor Federico de la Cuesta; el señor Eduardo Reyna, Jefe de la Sección de Educación y Cultura del Municipio; señor Antonio Pardo Suárez; el candidato a concejal señor Oscar Herrera; el señor Joaquín de Oro; el señor Oscar Ugarte; el decano del profesorado de las Escuelas Públicas cubanas, señor Rosainz; señora Herminia Planas de Garrido, nuestra compañera de Redacción, perteneciente al profesorado de la Escuela Normal para Maestras, con una representación numerosa y distinguida del mismo.

El señor Pereira explicó como el Ayuntamiento había acogido con entusiasmo la moción del concejal señor Narciso Morán creando estos premios, por estimarla de un alto valor educativo, ya que de esa manera se propendía a estimular el estudio entre los jóvenes que se preparan para el Magisterio en las escuelas normales de la Habana y que cursan estudios especiales en la Escuela de Artes y Oficios.

Excusó el señor Pereira la asistencia del Alcalde Municipal señor José María de la Cuesta, y terminó rogando a los alumnos premiados que ostentaran siempre con orgullo sobre el pecho la medalla que les entregaba el Ayuntamiento, demostración de sus desvelos y de su amor al estudio, que tanto les honraba.

Dió las gracias el Presidente del Ayuntamiento a los asistentes todos, por haber correspondido al mayor esplendor de este acto. El señor Pereira fué muy aplaudido, pues concretó en su breve discurso los motivos fundamentales que habían impulsado al Ayuntamiento a crear tales premios, así como el orgullo de los concejales y del Alcalde por sostenerlos en todos los presupuestos municipales.

EL DR. RAMIRO GUERRA

Concedió la palabra el señor Pereira al doctor Ramiro Guerra, que fué saludado por la concurrencia con nutridos aplausos.

El doctor Ramiro Guerra comenzó expresando como se sentía altamente complacido de poder participar de esta fiesta de la inteligencia y de la cultura, que tanto enaltecía a quines la han hecho posible con laudable iniciativa.

Quisiera ver multiplicada esta demostración de amor a la enseñanza que realiza el Municipio de la Habana, dijo el doctor Guerra, por todos los municipios de la República, para bien de la cultura general y para mayor engrandecimiento de la nacionalidad.

Explicó el orador como por mandato expreso de las leyes básicas de la República, es a los municipios a los que corresponde el sostenimiento de la enseñanza primaria en sus respectivos términos; pero debido a la situación económica de muchos ayuntamientos, es que el Estado se ha visto impedido a reglamentar y nacionalizar la enseñanza en la forma que lo está. Mas esta situación no priva a los ayuntamientos del deber de velar por la difusión de la cultura, por el mejoramiento de los sistemas de enseñanza, de realizar, en fin, cuantas gestiones estén encaminadas a cooperar al mejor éxito del noble propósito de llevar el saber a todos los ámbitos del Término.

Seguramente, entendiéndolo así, es que el Ayuntamiento de la Habana mantiene una Academia Municipal de Música que es digna de alabanzas, y donde reciben educación musical cientos de alumnos cada año; sostiene el Desayuno Escolar, gesto hermoso y humanitario que lleva a las Escuelas Públicas de la Habana un servicio de inestimable valor para los niños pobres, y que, según el testimonio de los Directores de esos planteles, entre ellos el doctor Rosainz, es de una bondad admirable; sostiene 30 becas para alumnos de enseñanza secundaria, y mantiene en su presupuesto una gran cantidad destinada a mantener en diversas escuelas privadas de la Habana, a cientos de niños pobres, huérfanos principalmente, donde permanecen a pupilo todo el año escolar.

Y a todas estas gestiones, agrega el Municipio de la Habana la hermosa creación de los premios a las escuelas normales y a la Escuela de Artes y Oficios, que tanto éxito están obteniendo cada año, por el tesón que se observa en los estudiantes en acumular buenas notas en sus respectivos expedientes para poder salir triunfante.

El Municipio premió así la dedicación al estudio, la perseverancia en el mismo, única manera sólida de cimentar la grandeza de la nacionalidad. Todo ello es muy justo que sea motivo de orgullo para el Ayuntamiento de la Habana, y para su actual Alcalde, el señor Cuesta, que siempre ha estado dispuesto a proteger las iniciativas tendientes a las divulgaciones culturales en sus diversas manifestaciones.

Pero no debe el éxito obtenido detener al Ayuntamiento habanero en su empresa, continuó manifestando el doctor Guerra, pues aun queda mucho por hacer.

Indicó el orador que debía de crearse en la Habana un Instituto Municipal de Enseñanza Industrial, que viniera a rendir una labor complementaria a la que realiza la Escuela de Artes y Oficios y a la que desde el mes de octubre próximo, y por hermosa iniciativa del general Machado, Presidente de la República, rendirá la Escuela de Comercio.

De esta manera se formará el conjunto necesario sobre que debe de cimentarse la educación industrial y comercial de la juventud cubana, tan necesitada de estas enseñanzas para poder luchar en campo tan provechoso de las actividades nacionales.

La creación de parques infantiles, sobre todo en los barrios de la Habana, debe de ser otro asunto a que el Ayuntamiento debe de dedicar preferente atención, por ser asunto de vital importancia para el mejoramiento físico de la niñez necesitada. Ya algo se ha hecho en ese sentido en uno de los parques de la Habana por el actual Cabildo y el señor Cuesta; pero debe de continuarse por senda tan humana, pues de esa manera es como los niños pobres pueden tener lugares aireados donde divertirse, con que contrarrestar las tristezas del hogar misérrimo.

Con la creación de parques infantiles, donde haya aparatos adecuados y bellos árboles, se realiza una obra de educación de una intensidad incalculable.

Los concejales, en su mayoría originarios del "pueblo", pueden de esta manera devolver al pueblo que los designó, el testimonio más fehaciente de su gratitud, y demostrar que están pendientes de sus necesidades y de sus anhelos.

El otro punto que indicó el doctor Guerra al Ayuntamiento fué la formación de una Escuela para Niños Enfermizos, que funcionaría en lugar adecuado de los barrios rurales del Término, y que sería en los meses de vacaciones del Verano, colonia para niños predispuestos a ser víctimas de la terrible Peste Blanca, secundándose así la obra de la Secretaría de Sanidad, que mantiene en Tiscornia una Colonia Infantil para niños enfermizos.

Agregando a la alta labor educativa que verifica el Municipio de la Habana estas iniciativas que le sugiero, pudiera hacerse algo tan grande en beneficio del pueblo, que seguramente ninguno de los vecinos podría regatear el elogio a quienes fueran factores decisivos para llevarlas a la práctica.

Terminó el doctor Guerra su bello discurso, demostrando la satisfacción que experimentaba en aquel acto como funcionario público, y la gratitud que experimentaba como padre de familia, pues una de las alumnas premiadas de la Escuela Normal para Maestras era hija suya, por todo lo cual hacía pública su satisfacción más profunda y su reconocimiento al Municipio de la Habana.

Tanto el señor Pereira como los demás concurrentes, felicitaron calurosamente al doctor Guerra.

DR. RAMIRO MAÑALICH

Correspondió después hacer uso de la palabra al doctor Ramiro Mañalich, Inspector General de las Escuelas Normales.

Hablaba correspondiendo a cortés invitación personal del señor Manuel Pereira, y explicó como la iniciativa de los premios espéciales para los alumnos eminentes de las Escuelas Normales era del doctor Carrión y suya, quienes tuvieron desde luego una decisiva acogida en el Ayuntamiento, cuando trataron del particular con el concejal señor Narciso Morán y con otros ediles.

Dijo que también el Ayuntamiento de Caibarién concedía premios especiales para los normalistas, y seguramente otros municipios de la República pronto participarían de esta obra tan patriótica, de tan alto valor cultural.

Felicitó el doctor Mañalich al Alcalde Municipal señor Cuesta y a los concejales todos, que tan decididos se muestran en sostener esta obra en pro de la enseñanza.

El orador se extendió en consideraciones acerca de las ventajas educacionales de iniciativas como la que motiva esta reunión, explicando que los pueblos no olvidan nunca a quienes realizan en su provecho obras de verdadero valor nacional.

Terminó el doctor Mañalich rogando al Ayuntamiento no olvidara nunca el mejorar sus beneficios en favor de las escuelas normales, instituciones a donde concurre la juventud a prepararse para el Magisterio.

ENTREGA DE PREMIOS

Se procedió después a la entrega de premios en esta forma:

De las Normales: Srata. Cristina Alvarez y Pujals y Leyda Guerra y Deben y señor René Hernández y Lugo.

La Srta. Ana Luisa López Lay fué quien impuso las medallas a estos alumnos.

De la Escuela de Artes y Oficios: señores Leonte Guerra y Castellanos, José Clemente Castellanos y Fernando Madan y Cárdenas. A estos jóvenes fué el coroner Polo Calvo, Director de este plantel, quien le impuso las medallas.

Acto seguido firmaron los premiados, ante el empleado de la Secretaría de la Administración Municipal, señor Julio G. Bellver, el libramiento correspondiente por doscientos pesos a cada uno.

EL SR. EDUARDO REINA

Cuando se terminó la entrega de los premios, el señor Pereira concedió la palabra al señor Eduardo Reyna, Jefe de la Sección de Educación y Cultura del Municipio, quien habló a nombre del Alcalde, señor Cuesta.

Dedicó párrafos sentidos al Presidente del Ayuntamiento, señor Pereira, que supo acoger la iniciativa feliz del Alcalde Municipal para organizar tan hermoso acto, cumpliendo el acuerdo de la Cámara Municipal.

Habló de los progresos y de la obra regeneradora que viene realizando el Ayuntamiento para mejorar los servicios públicos, atendiendo todas las iniciativas prácticas y hermosas como esta de premiar a los alumnos que han hecho una dedicación constante para mejorar sus conocimientos, para elevar la cultura de la ciudad de la Habana.

En esta mañana no se debaten en el Salón de Actos de la Cámara Municipal, los asuntos políticos, ni los intereses tales y cuales, que afecten a la colectividad que convive en la ciudad de la Habana. En esta mañana se rinde culto al estudio, a la cultura y al progreso, y se presta y se estimula a aquellos alumnos que se han hecho merecedores por sus empeños enaltecedores, al homenaje público de cuantos aquí nos encontramos reunidos.

Declaró que el Alcalde Municipal le había encomendado que lo excusara, por no poder asistir a tan grandioso homenaje, pero en su nombre daba las más sentidas gracias a todos y cada uno de los presentes, que habían asistido a premiar los esfuerzos de la juventud cubana, simbolizada en los alumnos recompensados por este Ayuntamiento.

La Banda Municipal de Música, dirigida por el Maestro Modesto Fraga, ejecutó diversas piezas durante la celebración de la sesión solemne, entonando el Himno Nacional al comenzar.

BUFFET

El Presidente, Pereira, en su despacho de la Presidencia del Ayuntamiento, obsequió a los asistentes con un esquisito buffet.

La sesión que comenzó a las diez de la mañana, terminó después de las doce.

POR LA CIUDAD MAGICA Y SUS CONTORNOS

LOS LEGIONARIOS AMERICANOS RINDEN HONORES A UN SOLDADO ALEMAN

El acto que hemos presenciado el viernes 13, en el cementerio Woodlman Park de esta ciudad, con motivo del sepelio de Mr. Johannes Rietschel, nos ha convencido una vez más de la grandeza de alma y de la bondad de carácter de las gentes de este país que, por fuerza de esas mismas cosas tiene que marchar a la cabeza de los países civilizados y tiene que ser grande y próspero por las bendiciones de propios y extraños.

Los Legionarios que aquí integran la Posta "Harvey Seed" han dejado bien sentado el principio de humanidad, y con el ejemplo han demostrado al mundo entero que los americanos no saben guardar rencor después que la calma ha sucedido a los primeros impulsos de las pasiones.

Ya el cable habrá llevado a las regiones alemanas el mensaje de condolencia dirigido a los familiares de Johannes Rietschel, y el correo llevará información detallada de la forma cómo los americanos de Miami han honrado, en la paz, el cadáver de uno que fué enemigo en la guerra.

Mr. Johannes Rietschel se suicidó, disparándose un tiro de revólver, en la cabeza, en su domicilio de Miami Beach el día primero del mes en curso.

El por qué se suicidó ese joven profesional, de salud robusta, de figura atlética, de gran cultura y con una hoja de servicio militar honorabilísima, que pasó como héroe por todos los horrores de la guerra, no se ha podido averiguar todavía aunque han transcurrido diez días del triste suceso y las investigaciones sobre su origen no han cesado. Las pertenencias encontradas en su habitación el día de su muerte, entre ellas un baúl repleto de ropa de la mejor clase y otros efectos de valor, así como también un lujoso automóvil, comprueban que no era un indigente; sin embargo, si los Legionarios americanos de Miami no hubieran tomado de su cuenta el enterramiento del infortunado ex soldado alemán, su cadáver hubiera recibido cristiana sepultura, sí, pero la que reciben los desheredados, los indigentes, los abandonados de la suerte, ¡un hoyo solitario en el rincón más apartado del cementerio, sin más ramas que las silvestres ni más flores que las del eterno olvido!

La documentación hallada en la habitación lo acreditaba como un valiente soldado del Ejército Alemán que prestó a su nación importantísimos servicios durante la guerra mundial. Los Legionarios de Miami, inmediatamente de ocurrido el suceso y en vista de las circunstancias que rodeaban al protagonista del mismo, resolvieron comunicar la noticia a varios centros en Alemania a fin de hacerla llegar a los familiares o amigos del suicida, y saber qué se disponía de su cadáver. Habiendo transcurrido ocho días sin noticias, la Posta "Harvey Seed" decide, entonces, enterrar el cadáver con todos los honores militares de su rango; a cuyo efecto envolvieron el ataúd en una bandera nacional de Imperio Alemán.

A las 10 a. m. del viernes se habían congregado en la funeraria King Funeral Home, donde estaba tendido el cadáver, los Legionarios y un notable número de ciudadanos, para conducir los restos al cementerio Woodlman Park; formándose el cortejo fúnebre en el orden siguiente: Un piquete de Policía de Tráfico; la Posta "Harvey Seed" integrada por cincuenta Legionarios uniformados reglamentariamente, portando el pabellón nacional americano a la derecha y el pabellón del Cuerpo a la izquierda; carro fúnebre escoltado por ocho Legionarios, seguido del elemento civil que también había concurrido a testimoniar sus respetos al soldado muerto.

Ya en el cementerio, el ataúd fué llevado hasta la fosa por soldados legionarios, quienes depositaron junto a ella una hermosa corona de biscuit como "homenaje de respeto y admiración al soldado valiente". También fueron depositadas muchas flores por un gran número de señoras.

Cuando el ataúd fué bajado a la sepultura y terminados los servicios religiosos, la corneta tocó silencio y la artillería hizo los tres disparos de despedida al soldado caído.

El Corresponsal

Miami, Fla., agosto 14 de 1926.

PARA SANTA CLARA.....

Viene de la primera página

tor Médico a las órdenes del Secretario de Sanidad; Francisco Pérez López Silvero, Director del Hospital Calixto García; Miguel A. Branly, Inspector a las órdenes del Supervisor de Drogas y Alimentos y A. Cuervo. Y los señores A. Pertierra, R. L. Souto. C. O. Valdés inspector de Comunicaciones, J. Hernández, Alfredo Gatell, Jefe de la Oficina de la Secretaría de Sanidad, Capitán Estevez, Supervisor de Mazorra; R. Torrado, L. A. Varona, Representantes a la Cámara, Rafael Alfonso y Octavio Barrero; y Antonio de Torra, redactor de Heraldo de Cuba y Armando López y Federico Gilbert, fotógrafos de El Sol y El País.

En el coche-pullman "Ciego de Avila", viajaban los doctores Alfredo Recio, Jefe del Laboratorio del Hospital Municipal; César Muxó, Supervisor de Drogas y Alimentos; Luis F. Aday; Blas Oyarzum, Director del Sanatorio La Espernaza; M. González, Jefe Local de Sanidad de Abreus; Joaquín Ruiz Mesa, Inspector Especial de la D. de Sanidad; Miguel Rodríguez Machado, Jefe Local de Ciego de Avila; Rodrigo Arias Delgado; Jefe de Despacho de la Secretaría de Sanidad; José Carbonell, Jefe de Inspectores Médicos; Alvarez Goenaga, Director del Dispensario Profilático; Hugo Roberts, Jefe de Cuarentenas de la República; Fernando Rensoli, Director de Sanidad; Antero Navarro, Jefe de Despacho de la Dirección de Beneficencia; Fernando José del Pino y Trujillo, Director de Beneficencia; Eduardo Ponce de León, bromatologo del Laboratorio Nacional y José Joaquín Chalons, Jefe de Inspección Domiciliaria. Además viajaban los señores Moisés Almanza, redactor de La Prensa, Serafín García, de El Mundo; César Temes de El Sol, Delfín Darna, de El País, y Rogelio Franchi de Alfaro de DIARIO DE LA MARINA; y el señor Luis Abot.

A su paso las autoridades sanitarias por Trinidad y Sancti Spíritus, girarán una visita de inspección a los acueductos de dichas ciudades, del estado de los cuales obra en poder del Director de Sanidad un amplio informe rendido por el doctor Francisco Borges, bactereólogo del Laboratorio Nacional y del cual dimos cuenta a nuestros lectores, en nuestra edición anterior.

También el Secretario de Sanidad lleva el propósito de estudiar en Trinidad la posibilidad de establecer allí un hospital para tuberculosos, ya que es uno de los lugares más altos y más sanos de la República.

Del resultado de esta excursión sanitaria tendremos al corriente a los lectores, ya que nuestro Enviado Especial nos remitirá por telégrago todo cuanto en la Convención y demás visitas a hospitales, asilos, etc, realicen los funcionarios de la Secretaría de Sanidad.

CASOS Y COSAS

LO QUE LE PASO A JUAN

—¡Cuánta dicha a la vez! ¡Cuánta alegría!
¿Resistiré las muchas emociones
que se me ofrecen juntas este día?
¡Cuidado que hoy cambió la suerte mía!
Con el premio mayor veinte fracciones
me agració la bendita lotería.
Después con un banquete me obsequiaron
mis amigos, colmándome de honores,
y en él flores y brindis y licores,
y manjares selectos abundaron.

Por la tarde otra nueva grata fiesta
me ha invitado el placer. ¡Cómo bailaban
cien parejas que amantes se entregaban
a los alegres sones de una orquesta!

Y yo bailo también; mi compañera
fragante rosa, como pluma leve
apenas en el suelo su pie breve
posaba, ¡tan alada y ágil era!

De placer en placer la noche viene,
y, sobre el mar, dormido como un lago,
en un bajel disfruto del halago
de mi hurí, de la brisa, y de Selene.

¡Qué dulce bienestar! Rompe la calma
de la noche una dulce barcarola
que de la lejanía trae la ola,
y nos impregna de éxtasis el alma.
¿Cuántas horas van ya en estas dulzuras?
pregunto a mi preciosa compañera.
Lo ignora... Mas ya el alba tempranera
tiñendo está de rosa las alturas.
De repente algo extraño deja rota
la escena... siento golpes... ¡ay! ¿qué pasa?
—Despierta, Juan, despierta! ¡Arriba, idiota!
dice enfadada su mujer, Carlota.
¡Arriba! que hay ladrones en la casa...

....

Que despertar tan cruel y tan amargo,
pues tal dicha de Juan fué un sueño bobo
y ¡oh, burla de la suerte! sin embargo
completa realidad fué lo del robo.

Evelio BERNAL.

Debió salir el lunes tu poesía,
buen amigo Bernal; mas mi deseo
fué dejarla mejor para este día.
Ayer fué, como sabes, el sorteo
y como hablas aquí de lotería...

Sergio ACEBAL.

LA OBSESION DE LOS OJOS

BECQUER sintió toda su vida la obsesión de los ojos verdes. Baudelaire se enamoró de Berta a pesar de su fealdad, por los ojos extraños que lucían en su cara. Entusiasta de la India, allí, como en ninguna parte, halló miradas irresistibles. Y es que de Oriente arranca el secreto de sombrear los ojos y agrandarlos con el misterioso negro-sombra "Humo de Sándalo". Los comunica extraño fulgor de irresistible atractivo. Es de innocuidad absoluta. Fabricación de "Floralia", creadora del supremo Jabón "Flores del Campo".

GUANABACOA AL DIA

¿TENDREMOS LA VIA POR CRISTINA?

Parece ser, por las impresiones que tenemos, que la empresa de la Havana Central se decide a establecer el servicio desde el Paradero de Fesser hasta Cristina.

Todo lo que constituye una nueva vía de comunicación con la Capital cuenta con nuestra más decidida cooperación, pues siempre hemos entendido que eso es lo q ue Guanabacoa necesita.

Esta vez parece que la empresa se decide a establecer la citada vía, sin suprimir la de "Agua Dulce" que ya tiene su público y lo decimos porque, precisamente, el caballeroso Secretario General de los Unidos, Enrique Schniep, hablando hace pocos días con nuestro querido amigo el señor Gerardo Castellanos,—conocido literato y miembro de la Academia de la Historia— le preguntó qué tal se sentía el pueblo de la Villa con el actual servicio de la Compañía, y Gerardo, con esa franqueza que es innata en él, le respondió: "Ustedes sin darse cuenta están facilitándole a otras empresas la manera de que sea para ellas todo el pasaje, porque, por no dejar, hasta han suprimido la línea de Fesser y no acaban de establecer una vía cómodo para el vecindario". Entonces el señor Schwiep le pidió su opinión al señor Castellanos, y éste le explicó lo conveniente que sería establecer el servicio de Fesser hasta Cristina, sin que se suprimiera el servicio de "Agua Dulce" que ya cuenta con su público. El señor Schwiep tomó nota de las indicaciones de Castellanos y le aseguró que estudiaría juiciosamente el asunto, pues él desconocía que los vecinos se sintieran disgustados con el actual servicio que se viene prestando. Por lo que el señor Schwiep indicó a Castellanos que el precio, una vez en funciones esa vía, será el de 15 centavos, ida y vuelta.

El servicio por Cristina, tiene la ventaja de que nos deja en un sitio céntrico, por donde circulan casi todos los tranvías y está frente al Mercado Unico.

Aprovechamos la oportunidad para felicitar al querido amigo Gerardo Castellanos y García por su buen deseo en el mejoramiento de nuestra querida Villa.

Y alentamos con calor al señor Schwiep, inteligente Secretario General de los Unidos, para que deje resuelto el particular en la forma indicada, en la seguridad de que la Compañía ha de recibir positivas utilidades.

EL SERVICIO DE LOS EXPLORADORES

Vamos a tener el gusto de dar a conocer los nombres de los Exploradores (Boy Scouts) que de manera tan digna de elogios prestaron sus servicios el día de la Tutelar en esta Villa, auxiliando a la Policía:

Pelotón: Gabriel Mancebo; Jefe, Comisario: Ovidio Miranda, Secretario del Comité; Alejandro Martínez, Jr. Guía de la Patrulla; Carlos Salas, Guía de la 2a. Patrulla; Exploradores: Federico Derizan; Elías Namo, Juan Balbuena, Francisco Fernández Soler; José Luis Díaz; Erasmo Castillo, Ignacio Valdés, Luis Olivera, Francisco Porraspita, Heriberto Williams, Alfredo Lobo y Rafael Chao.

Una vez que terminaron de prestar ese servicio, fueron todos invitados a refrescar y saborear ricos dulces por el Alcalde Masip y el Jefe de la Policía Capitán Mario Vázquez.

Jesús CALZADILLA.

NOTAS PERSONALES

FELIZ OPERACION

Ha sido operada de apendicitis la Srta. Julieta Rodríguez, hija amantísima de los distinguidos esposos Sr. Nemesio Rodríguez y Sra. Loreto Expósito.

La operación fué realizada con satisfactorio resultado por el eminente cirujano Dr. Rafael Nogueira, quien ha obtenido un éxito más.

Deseamos un pronto restablecimiento a la linda viboreña.

¡Madres!

Hay un caudal de salud y felicidad para Vd. y toda su familia en pastelería preparada en casa con el Polvo "Royal" para Hornear de absoluta pureza y confianza.

¡GRATIS! *¡Escríbanos hoy mismo por un ejemplar de nuestro libro "Recetas Culinarias Royal"!*

W. B. FAIR Co. Marta Abreu 39. Habana

COLUMNAS DEL MAESTRO

LOS MAESTROS RETIRADOS SUFREN HAMBRE POR LA INCAPACIDAD O MALA FE DE LOS PAGADORES DE ZONAS FISCALES

Realmente resulta abusivo lo que sucede con los maestros retirados a quienes se les adeudan ya cuatro meses, a pesar de hacer los descuentos a los maestros en activo servicio, con la mayor escrupulosidad y oportunidad.

No es posible que en este asunto haya una honradez estricta y un cumplimiento exacto de las disposiciones de la Secretaría de Hacienda

No nos explicamos como es posible que recaudándose más de cuarenta mil pesos mensuales, que en los meses ya caídos hacen un total de ciento veinte mil pesos, no haya para abonar una triste mensualidad a esos maestros, que fueron los fundadores de la actual Escuela Pública.

Escrito lo que antecede nos enteramos que esta mañana se comentaba en la Contaduría Central de Hacienda, que había sido suspenso de empleo y sueldo el pagador de la Zona Fiscal de Santiago de Cuba, por no atender a las reiteradas órdenes del Contador Central de Hacienda para el ingreso de los descuentos allí detenidos ilegalmente.

Esto nos hace pensar que se ha comenzado a poner coto a los desmanes de esos señores pagadores que tanto perjuicio causan a la seriedad y honorabilidad que el señor Presidente de la República desea haya en la administración pública.

Tenemos el propósito de auxiliar, como es nuestro deber, a esta obra de saneamiento de la Hacienda, y muy especialmente, en esas zonas fiscales del interior, verdaderos antros de holgazanería y manejos usurarios.

Solamente la zona fiscal de la Habana, según los rumores recogidos, es la que rinde sus cuentas dentro del período fijado por la ley, habiendo algunas, como la de Santiago de Cuba, que no rinde cuenta de sus actuaciones, sobre las cuales debe recaer la más estrecha vigilancia, exigiéndoseles las responsabilidades en que hayan incurrido por apatía y negligencia.

SENSIBLE FALLECIMIENTO

Esta mañana recibieron cristiana sepultura los restos del venerable patriota señor Tristán García, padre amantísimo de nuestros muy queridos compañeros, Eduardo, Rogelio y Gustavo García Camero.

Era el señor García un padre ejemplar, un funcionario idóneo y un hombre que prestó grandes servicios a la libertad de la Patria.

Lleguen a todos sus hijos, especialmente a su inconsolable viuda, la expresión más sentida de nuestra condolencia.

INVITACION

Hemos recibido atenta invitación del señor Presidente de la Columna de Defensa Nacional, para el Homenaje que esta Institución habrá de tributar a la memoria del Gral. Quintín Banderas, en el Ceementerio de Colón, a las cinco de la tarde del día 23 de Agosto, con motivo del vigésimo aniversario de su muerte.

DE LA ASOCIACION DE DEPENDIENTES DEL COMERCIO DE LA HABANA

TEMARIO

Programa para el ejercicio escrito.

1.—La Metodología.—El método de enseñanza.—Sus condiciones.

2.—Clasificación de los métodos.—Métodos lógicos aplicados a la enseñanza.

3.—Métodos activos y pasivos.—Métodos dogmáticos y heurísticos.—Método socrático.

4.—Los procedimientos de enseñanza.—División y empleo de los mismos.

5.—Formas de la enseñanza.—Su clasificación y empleo.

6.—La interrogación.—Su importancia.—Condiciones de las preguntas y respuestas.

7.—Los medios auxiliares de la enseñanza.—El libro de texto, el pizarrón, los bosquejos, os informes los ejercicios de composición, los museos y otros medios auxiliares.

8.—La lección.—Clasificación de las lecciones.—Medios de ilustración y de expresión.

9.—El plan de la lección.—Clasificación de las lecciones.—El esquema de Herbart.—Los esquemas de Martig. Bergemann y Torres Gómez.

10.—El pan de estudios.—Bases para su formación.

11.—Iniciación de la enseñanza de la lectura.—Métodos modernos recomendables.

12.—La enseñanza de la ectura en los grados intermedios.—La lectura mental y la lectura corriente.

13.—La lectura explicada.—Marcha de la lección de la lectura explicada lenta y rápida.—La lectura en los grados superiores.

14.—Didáctica general del lenguaje.—Su enseñanza en los primeros grados.

15.—Enseñanza de la composición.—Naturaleza de los temas.—Métodos y procedimientos.

16.—Enseñanza de la gramática.—Epoca en que se debe iniciar su estudio.—Métodos y procedimientos.

17.—Didáctica de la aritmética.—Las teorías sobr eel concepto del número, como base de los métodos para esta enseñanza.

18.—El método de Grube y el método psicológico para iniciar el aprendizaje de la aritmética.—Estudio comparativo de los mismos.

19.—Métodos para enseñar a escribir.—Explicación de la marcha de la enseñanza por el método genético.

20—Procedimientos aplicables a la enseñanza de la escritura.

21.—Enseñanza de los Estudios de la Naturaleza.—Extensión de esta asignatura en la escuela primaria.—Métodos generales y procedimientos aplicables a esta enseñanza.

22.—Aplicación del método de "tipos" a la enseñanza de los Estudios de la Naturaleza.

23.—La Enseñanza de la Fisiología e Higiene en la Escuela Primaria.—Contenido de los cursos.—Métodos y procedimientos.

24.—La enseñanza de la Geografía.—Su motivación.—Estudio el "heimat".

25.—Método sintético analítico para la enseñanza de la Geografía.—Métodos de tipos y de tópicos.

26.—Procedimientos para la enseñanza de la Geografía.—Las excursiones escolares.

27.—Enseñanza de la Geografía en los grados intrmedios y superiores.—Estudio de las relaciones causales.

28.—La enseñanza de la Historia.—Métodos biográficos, progresivo, regresivo y de tópicos.

29.—Fines de la enseñanza de la Historia en la escuela primaria.—Localización de los hechos en el tiempo y en el espacio.—Procedimientos auxiliares.

30.—La instrucción moral en la escuela primaria.—Métodos y procedimientos de enseñanza.

31.—La instrucción cívica en la escuela primaria.—Plan para su enseñanza.

32.—La enseñanza del Dibujo.—Fines que persigue en la escuela primaria.—Psicología del Dibujo.

33.—Plan para la enseñanza del Dibujo, en la escuela primaria.—Método más recomendable.

34.—Los ejercicios físicos en la escuela primaria.—Sus clases.—Los juegos.

35.—La gimnasia sueca y la alemana.—El plan de educación física Romero Brest.

Programa para el ejercicio oral y práctico.

LECTURA

1.—Primer Grado.—Enseñanza de la "n" por medio de la normal "nené".

2.—Segundo Grado.—Lectura corriente en un texto del grado.

3.—Tercer Grado.—Lectura explicada rápida en un texto del grado.

4.—Cuarto Grado.—Lectura mental en un texto del grado.

5.—Quinto Grado.—Lectura explicada lenta de un fragmento en prosa de texto del grado.

6.—Quinto Grado.—Lectura explicada lenta de una poesía corta de un un texto del grado.

LENGUAJE

7.—Segundo Grado.—Las acciones.—Palabras que expresan acciones.

8.—Tercer Grado.—Estudio de uia lámina; descripción de la misma.

9.—Cuarto Grado.—Palabras derivadas: su formación.

10.—Cuarto Grado.—Distintas formas del pasado o pretérito.

11.—Quinto Grado.—El sentido recto y figurado de las palabras.

12.—Quinto Grado.—El adverbio: sus clases.

ARITMETICA

13.—Primer Grado.—Composición y descomposición del número 7.

14.—Segundo Grado.—Formación de la tabla de multiplicar por 4.

15.—Tercer Grado.—Fracciones: 1/3 y 1/6 de números dados.

16.—Cuarto Grado.—Dividir un decimal por otro decimal.

17—Quinto Grado.—Simplificación de quebrados.

18.—Quinto Grado.—Dividir un quebrado por otro.

DIBUJO

19.—Primer Grado.—Dibujo del natural: una hoja.

20.—Segundo Grado.—Dibujo de adorno: una cenefa.

21.—Tercer Grado.—Dibujo del natural: una fruta.

22.—Cuarto Grado.—Dibujo del natural: un sombrero.

23.—Quinto Grado.—Estilización de la flora: una campanilla.

24.—Quinto Grado.—Estilización de la fauna: una mariposa.

ESTUDIOS DE LA NATURALEZA

25.—Primer Grado.—Partes principales de las plantas.

26.—Segundo Grado.—Estudio de una semilla.

27.—Tercer Grado.—El mar: la obra destructiva de sus aguas.

28.—Cuarto Grado.—Estudio de un cocodrilo como tipo de los reptiles.

29.—Cuarto Grado.—Estudio del maíz como tipo de planta monocotiledónia.

30.—Quinto Grado.—La presión atmosférica.

ESCRITURA

31.—Segundo Grado.—Trazado de al "i" y de las letras cuyo trazado se deriva de la misma.

32.—Tercer Grado.—El trazo magistral de las mayúsculas y algunas letras derivadas del mismo.

33.—Tercer Grado.—El trazo inicial de arranque en las mayúsculas y letras derivadas del mismo.

GEOGRAFIA

34.—Cuarto Grado.—Orografía de la provincia de la Habana.

35.—Cuarto Grado.—Hidrografía de la provincia de la Habana.

36.—Quinto Grado.—Longitud geográfica.

37.—Quinto Grado.—Las estaciones y sus causas.

38.—Quinto Grado.—Las Antillas.

HISTORIA

39.—Cuarto Grado.—Narciso López y sus expediciones.

41.—Quinto Grado.—La trata de esclavos.

42.—Quinto Grado.—Fundación y obras de la Sociedad Económica de Amigos del País.

43.—Quinto Grado.—Guerra de Independencia de Cuba. "La Invasión".

FISIOLOGIA E HIGIENE

44.—Quinto Grado.—La piel: sus capas y funciones.

45.—Quinto Grado.—Los alimentos: sus clases.

46.—Quinto Grado.—El corazón: su anatomía y funciones.

47.—Quinto Grado.—El aire: su composición.—Aire puro e impuro.

INSTRUCCION CIVICA

48.—Cuarto Grado.—Respeto a la propiedad pública y privada.

49.—Quinto Grado.—El hogar y la patria: sus semejanzas.

50.—Quinto Grado.—El patriotismo: el amor a la Patria.

Vto. Bno., **Aurelio Pestana**, Presidente.—**César G. Toledo**, Secretario.

NECROLOGIA

SRA. MARIA JOSEFA CASTRO DE DUARTE

Víctima de cruel y rápida enfermedad, ha fallecido en esta capital, la señora María Josefa Castro de Duarte, que pertenecía a una distinguida familia de la sociedad habanera. Su muerte ha sido muy sentida, pues la finada era estimada por sus dotes de virtud y bondad, habiendo sido durante muchos años una esposa ejemplar y digna.

Su entierro, que se verificó en la tarde de ayer, resultó una verdadera manifestación de duelo, figurando entre la concurrencia muchas distinguidas personas, familiares y amigos de los dolientes. Sobre el ataud se colocaron numerosas y artísticas coronas y muchas flores.

Descanse en paz la desaparecida y reciban nuestro más sincero pésame su viudo el señor Antonio Duarte y sus demás familiares.

SUPER-TINTA Escribir- AZUL-NEGRA- Y ROJA- SARRÁ BUENAS FARMACIAS

VERSAILLES

LA PELETERIA QUE USTED DEBE VISITAR

Serpiente y lagarto combinados. Tacón alto y bajo.......... $4.50

CADA DIA ESTILOS NUEVOS

Piel color barquillo y aceituna. Tacón alto y bajo.............. $6.50

Al interior, 30 cts. extra.

VERSAILLES

J. LOPEZ Y Cía.

Neptuno y Campanario.

7897 2d 21

LA YARDA

Belascoaín y San Rafael

GRANDES SORPRESAS PARA HOY SABADO EN NOVEDADES Y PRECIOS.

Crepés de novedad de $1.20 la vara **a $1.20 el corte de 3 yardas.**
Warandol de hilo, el mejor, en 32 colores a 40 centavos yarda.
Warandol blanco a listas, **gran novedad,** de hilo puro a 50 centavos la yarda.
Granité unión muy ancho a $1.25 la yarda.
Granité hilo puro, anchísimo a $1.50 la yarda.
Paños para muebles a Diez centavos.
Frazadas piso a 15 centavos.
Nuevas guarniciones de voile a precios asombrosos.
En sedas tenemos la colección más completa y de buen gusto, a precios increíbles.
Nuestros estilos en todos los géneros son exclusivos, y **todo por yarda.**

LA YARDA

Belascoaín y San Rafael

Quiere comprar un solar?

En los CLASIFICADOS de DIARIO DE LA MARINA, encontrará usted una relación de todos los repartos con sus precios y toda clase de detalles que puedan interesarle.

Fábrica de Mosaicos "La Cubana"

La Más Grande del Mundo. Tres Millones en Existencia

MODERNOS Y ELEGANTES DIBUJOS. PRECIOS Y CALIDAD SIN COMPETENCIA

San Felipe y Ensenada. Cable: "Hidráulica". Teléf. I-1033. Habana

M.E.C.D. 2016

OPORTUNIDAD
Para Todo Caballero

Solamente deseando llevar al ánimo de los caballeros, la confianza que hemos inspirado a nuestras clientas, cuando hacemos una VENTA DE OPORTUNIDAD, es por lo cual ofrecemos a todo el que le pueda interesar, durante una semana, las siguientes mercancías a los precios a continuación indicados:

CALCETINES HILO FRANCES, A $10.00 docena.

PAÑUELOS OLAN CLARIN (COLORES), $10.00 docena.

PIJAMAS (POPLIN), a $3.50.

CORBATAS, 3 por $5.00.

Fíjese bien lo que ofrecemos y pase hoy mismo por aquí:

LA FRANCIA
OBISPO Y AGUACATE

HABANERAS

(Viene de la página siete)

DE AMOR

EL ULTIMO COMPROMISO

Por día.
En constante sucesión.
Puede decirse esto, en el momento actual, de las notas de amor.
Muy simpática la última.
Y me apresuro a darla.
Fué pedida en la tarde del jueves la mano de Margarita Jiménez, bellísima señorita, dotada de singulares encantos, para el doctor José Guillermo Trémols y Zarraluqui.
Médico joven, de la promoción universitria más reciente, llamado en el ejercicio profesional a un brillante porvenir.
Por su amante padre, mi buen amigo el distinguido doctor José A. Trémols, fué hecha oficialmente la petición ante la señora Antonia Suárez Viuda de Jiménez, madre de la linda Margarita.
Lleven estas líneas un saludo hasta el joven doctor Trémols y su dulce elegida.
Saludo de felicitación.
Muy afectuoso.

YACHT CLUB

Un té hoy.
Entre la alegría del baile.
Fiesta de los sábados en el **Habana Yacht Club** que empezará a las cinco de la tarde para prolongarse hasta las ocho de la noche.
Tocará Vicente Lanz.
Como ya para siempre.
Mañana las regatas, en dos turnos, siendo la primera en opción a la Copa Rafael Carvajal.
Después las regatas oficiales por la Copa **Habana Yacht Club**, de ocho remos, como las anteriores.
Luego, almuerzo.
Y baile toda la tarde.

COJIMAR BEACH CLUB

La fiesta de hoy.
Fiesta semanal.
Consagrada ya en el **Cojimar Beach Club**, bajo el doble aspecto del baile y de la comida, por toda la estación.
Habrá parties diversos.
De temporadistas.
A propósito del **Cojimar Beach Club** diré que mañana será obsequiado en aquella glorieta con un almuerzo el comandante Francisco Fernández de Lara.
Se lo ofrece a su director el Liceo de Guanabacoa con motivo de su reciente ascenso.
Agradecido a la invitación.

RECITAL TRANSFERIDO

Me apresuro a decirlo.
Por expreso encargo.
El recital que tenía dispuesto para mañana en el Cine Neptuno el poeta y guitarrista Pedro Bethencourt ha sido transferido.
Se dará, inalterable el programa, el otro domingo en el teatro Imperio.
Toma parte Carlos Fernández.
Pianista notable.

RIVOLI

Día de moda.
Es hoy en Rivoli.
Como siempre, de sábado en sábado, habrá una novedad en el cartel.
Trátase de la cinta **Revelación**, llena de bellezas, muy emocionante, interesantísima.
Creación de Viola Danna.
Y Mont Blue.
Se ha destinado **Revelación** a los turnos elegantes de la tarde y de la noche.
Lleno seguro.

CELIA

Noche triunfal.
La de ayer para Celia.
Para Celia Montalván, la linda chaparrita, estrella de la Compañía Mexicana de Payret.
Lo tuvo todo, todo lo que una artista, en su beneficio, podría ambicionar.
Un gran público.
Aplausos atronadores.
Y flores, muchas flores, en cestos, en ramos, derramadas como una lluvia de pétalos sobre la escena.
Lo dicho.
Noche triunfal.

Enrique FONTANILLS.

BARRIENDO CON EL CALZADO
¡HOY SABADO!
Liquidación definitiva

Donde la atracción de los precios es irresistible, y donde el calzado se vende por su nombre.

Nuestro propósito no es tan sólo vender muchos zapatos, sino vender los mejores zapatos a menos precio para darles toda la popularidad que necesitan y levantar una clientela aun mayor.

ZAPATOS PARA SEÑORAS **60 cts.** ZAPATOS PARA NIÑOS
$1.99, $2.99, $3.99 y $4.99.

ZAPATOS PARA HOMBRES **$2.75** ZAPATOS PARA JOVENES
$2.99, $3.99, $4.99 y $5.50.

Sombrillas desde 99 centavos.

PELETERIA BENEJAM
San Rafael e Industria

En las puertas de entrada busque los carteles rojos con el nombre de la Casa.

El Encanto
SOLIS, ENTRIALGO Y CIA.

Galiano (toda la cuadra). San Rafael, San Miguel. Tel. Centro Privado [15 líneas] A-7221 - M-9971.

En plena temporada de baños de mar hace "El Encanto" una venta especial de artículos de baño de extraordinario interés para nuestra clientela

Los precios han sido sometidos a rebajas de verdadera consideración. He aquí algunos ejemplos:

PARA SEÑORA

Trajes de baño de algodón color prusia con ribetes en colores, desde $1.25.

Trajes de baño de lana en diversidad de colores desde $4.00.
Capas afelpadas y de alpaca y de goma desde $5.75.

Zapatillas de goma a 75 centavos. Y gorros, zapatillas, salvavidas, colchones de goma para playa, flores de goma, etc. etc.

PARA NIÑOS

Trajes de baño de algodón, de 2 a 8 años y de 10 a 16, desde $1.00.
Trajes de baño de lana, color entero y con franjas desde $2.00.

De venta todo en el piso de los corsés y la ropa interior femenina.

PARA CABALLEROS

Trajes de baño enterizos de muy buena calidad, color prusia con franja amarilla, roja, verde y blanca, y color rojo con franja verde, a $2.50.

Trajes de lana—una lana muy buena—enterizos color prusia a listas blancas o rojas, y prusia y carmelita a listas en colores contrastantes, a $4.95.

Trajes de lana, de dos piezas, pantalón azul y camiseta blanca, con cinturón, a $6.50.

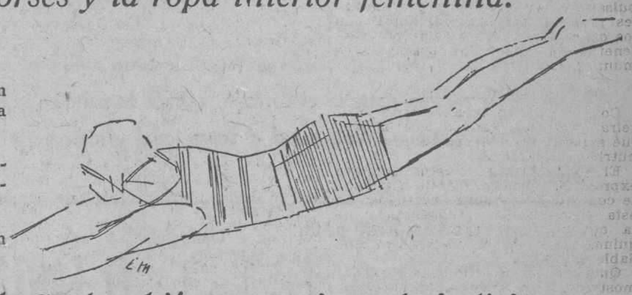

Y gorros, zapatillas y bolsas para el baño también a precios rebajadísimos.

De venta en el Departamento de Caballeros.

Uniformes colegiales

Uniforme del Colegio de "Las Ursulinas". De diario: Blusa de holán blanco a rayas color prusia. Cuello de piqué blanco. Chalina negra. Saya enteriza; tablones en la falda y cinturón de charol negro.
De gala: Blusa de tela rica o de holán blanco; cuello con alforzas y encaje valencienne. Puños del mismo encaje. Saya plisada de piqué blanco sujeta a la blusa por ocho botones de nácar. Cinturón del mismo piqué.

Uniforme del Colegio "La Inmaculada". De diario: Blusa de tela rica o de holán blanco. Saya enteriza de percal azul pastel. Cinturón ancho de piqué blanco. Dos botones de nácar grandes en cada costado del frente.
De gala: Modelo enterizo de vichí blanco a rayas blancas.

Telas Blancas

El mayor surtido imaginable

ALGUNOS PRECIOS

Holán "Encanto", pieza de 12 varas, $4.00. Bramante Florete No. 5000, pieza de 10 varas, $7.00. Nansú inglés No. 5, pieza de 11 varas, $2.50. Linón especial para ropa interior, en catorce colores, a $3.50 la pieza.

Crea de puro lino No. 10,000, pieza de 25 varas, $14.00.

Crea de puro lino No. 12,000, pieza de 25 varas, $16.00.

De piqués de cordón para uniformes colegiales tenemos también el más completo surtido. Desde 30 centavos la vara.

Medias de seda "Gotham"

HILO DE ORO

Ha llegado una nueva remesa de las incomparables medias de seda **Gotham** (hilo de oro), que en la Habana sólo vende **El Encanto.** Vinieron todas las calidades y todos los colores.

La superioridad de las medias de seda **Gotham** (hilo de oro) es hoy unánimemente reconocida. Compre usted un solo par como prueba. Le aseguramos que jamás volverá a usar las de otra marca.

También recibimos del mismo fabricante el jabón especial para lavarlas.

Continúa siendo visitadísima nuestra exposición de modelos de uniformes colegiales en el local de Galiano 79.

AYER TARDE A LAS 12 Y 55 MINUTOS .....

Viene de la primera página

vuelo servirá para demostrar que es factible el establecimiento de rutas aéreas comerciales y postales entre las islas antillanas, y se cree que los Gobiernos respectivos darán pasos al efecto.

El consul general de Cuba, señor Felipe Taboada, y el consul general de Haití, señor Leonce Borno, sobrino del Presidente de dicha República, se manifestaron altamente complacidos por el éxito de los aviadores, a quienes por nuestro conducto han enviado los siguientes mensajes de felicitación:

"Enterado por la Associated Press del feliz arribo a Port Au Prince de los aviadores militares cubanos capitán E. Laborde y teniente G. Martull, me siento orgulloso, como cubano, de esa hazaña que demuestra que también los cubanos tenemos madera de emprendedores y que sabemos arriesgarnos en empresas difíciles. Envío mi felicitación y los plácemes de la colonia cubana en Nueva York a los aviadores y al pueblo de Cuba, pues el éxito es de Cuba, haciendo a la vez votos por que este vuelo sea base de mayores proezas en el campo de la aviación.—**Felipe Taboada**, Consul General de Cuba".

"Calurosas felicitaciones a los aviadores cubanos capitán E. Laborde y teniente G. Martull por su brillante aterrizaje en Haití. Que su hazaña sea el comienzo de más estrechas relaciones entre los dos pueblos hermanos.—**Leonce Borno**, Consul General de Haití".

LOS AVIADORES CUBANOS EN HAITI

En el Cuerpo de Señales del Ejército, que tiene una magnífica estación de radio en el Campamento Militar de Columbia, se recibió ayer un reporte trasmitido por la Estación de Key West, informando que se acaban de recibir noticias de que los aviadores cubanos, capitán Laborde y teniente Martull, habían llegado sin novedad alguna a la ciudad de Port Au Prince, capital de la República de Haití, a las 12.30 hora de la Habana.

También en la Jefatura del Estado Mayor General del Ejército, se recibió ayer un cablegrama del capitán Eduardo Laborde, reportando haber llegado sin novedad a Port Au Prince, en compañía de su compañero Guillermo Martull.

El Jefe del Ejército, trasmitió una felicitación a los aviadores cubanos, por haber realizado felizmente el vuelo.

El regreso a la Habana lo harán los aviadores utilizando sus aparatos, por la misma vía de ida, esto es, Port Au Prince, Estación Naval de Guantánamo, Camagüey y Campamento de Columbia.

Guantánamo 20 agosto.

DIARIO DE LA MARINA, Habana.

Según una información recibida por radio, los aviadores cubanos llegaron felizmente a Haití después de atravesar la punta de Maisí a las 12.30 p. m.

Corresponsal.

CHAROL NACAR,

combinación de charol tornasol; PRECIOSO MODELO DE GRAN FANTASIA

"LA CASA GRANDE"
SAN RAFAEL Y AMISTAD.
Teléfono A-3786.

7846 2 alt 18.

CLARET RENUNCIA . . .

Viene de la primera página

rencio R. Veliz una de las personalidades más salientes del Partido Liberal en Cienfuegos y de la intelectualidad cienfueguera.

En la entrevista de ayer en Palacio quedó sellado que será ahora sometido a la consideración de la asamblea cienfuegera de la cual tiene un amplio voto de confianza su jefe el doctor Claret.

Oscar Gatell, el activo leader popular de la Perla del Sur va como concejal y será designado Presidente del Ayuntamiento de acuerdo con el pacto realizado entre populares y liberales.

Los tres visitantes salieron muy satisefchos de su conferencia con el general Machado, quien según nos manifestaron, tiene la absoluta seguridad que el Partido Liberal habrá de ganar en Cienfuegos por un margen considerabilísimo de votos.

Los tres regresarán esta noche a Cienfuegos donde el doctor Claret conitnuará llevando la dirección de la campaña política.

Necesita casa

para vivir cómodamente? En los CLASIFICADOS de DIARIO DE LA MARINA, encontrará usted con seguridad la que se adapte a sus necesidades.

LLEGO EL PRIMER .....

Viene de la primera página

mer momento a saludar al señor Embajador de España.

El señor Gutiérrez de Agüera vestía americana azul con botones dorados, pantalón y zapatos blancos y gorra blanca.

Después de los saludos de ritual el Embajador de España se prestó amablemente a contestar a nuestras preguntas, mostrándose muy complacido y satisfecho de su llegada a Cuba representando a su país. pues nos dijo había escuchado siempre los más calurosos elogios así como de la colonia española aquí residente. Después nos manifestó que una elemental discreción le impedía hacer otra clase de declaraciones antes de presentar sus cartas credenciales al honorable señor Presidente de la República, General Machado.

LA PERSONALIDAD DEL EMBAJADOR

El excelentísimo señor Don Francisco Gutiérrez de Agüera es natural de Sanlucar de Barrameda y pertenece a una de las familias más distinguidas y acaudaladas de la provincia de Cádiz.

El padre del actual Embajador ostentó igual cargo en la Santa Sede y Viena y fué sub-secretario de Estado.

El señor Gutiérrez de Agüera procede a la Carrera Diplomática española y ostenta la categoría de Embajador desde el año 1917 que fué designado para ese cargo en Rusia, cargo del que no llegó a tomar posesión por la revolución rusa, siendo entonces designado para hacerse cargo de la Legación de Polonia. Ha ocupado también diversos e importantes puestos de carácter diplomático en los países escandinavos, habiendo realizado durante la guerra mundial una fecunda y humanitaria labor en unión del Marqués de Villalobar en favor de los prisioneros y heridos de la gran guerra.

ATRACA EL COLON

Una vez que el Cristóbal Colón estuvo tuvo atracado al costado norte del espigón de San Francisco, pasaron a bordo las siguientes personas que se habían congregado en dicho lugar, entre las que figuraban el señor Ministro de España, Don Alfredo de Mariátegui, el presidente interino del Casino Español, señor Ramón Armada Segrera, que ostenta la presidencia del Comité de Sociedades Españolas; el secretario de ambos organismos, doctor José F. Fuente; y los vocales, señores Juan Manuel Ruíz, Sebastián Soto y Valeriano Fernández; el presidente de honor de la sociedad decana, licenciado don Secundino Baños; el presidente del Centro Gallego, señor Jesús María Bouza, y el Apoderado señor Méndez Tenreiro; el presidente del Centro Asturiano, señor Manuel Muñiz; el presidente de honor de la Asociación de Dependientes, señor Antonio Pérez y el vicepresidente segundo señor Lorenzo Mijares; el presidente del Centro Balear, señor Bartolomé Ferrer; los vicepresidentes señores Rafael Mercadal y Juan Simón; el presidente de la Asociación Canaria, señor Antonio Ortega Jiménez, los del Centro Vasco, señor Celestino Jaristi, señor Maximino Estrada, del Centro Andaluz; Manuel Alvarez Valcárcel, vicepresidente del Centro Castellano; Juan Cimón, vicepresidente del Centro Valenciano; Ricardo Veloso, presidente de honor de la Unión Castellana; el presidente de la Cámara Española, señor Manuel Otaduy; el secretario señor Rafael Egaña y el vocal señor Ramón Vila.

El secretario de la Legación de España señor Carlos Silvela, Conde Valparaíso; el general Monteverde, el doctor Rodríguez Illera, abogado consultor del Consulado de España; el Agregado Comercial del Consulado de Matanzas, señor Ramón Urrechaga; el apoderado del señor Otaduy, señor Simón Urresti; los empleados de la Subinspección de la Trasatlántica Española, señores López Lazaga y Ripper, Federico Sainz, José Fuentes, Lorenzo Lozanno, el ayudante del Jefe del Estado Mayor de la Marina Nacional, teniente de Navío José del Salto, el señor Soler y Baró y otros.

LAS PRESENTACIONES

El capitán del "Cristóbal Colón" hizo pasar a la cubierta superior de mando de la nave a todas las personalidades que acudieron a recibir al Embajador de España, haciendo las presentaciones de rigor el señor Ministro de España, Don Alfredo de Mariátegui.

EL SALUDO DE LA COLONIA ESPAÑOLA

El licenciado Secundino Baños dirigió la palabra para saludarlo en nombre del Casino Español de la Habana, y después pasó a hacer uso de la palabra el señor Armada Segrera, quien habló en nombre del Comité de Sociedades Españolas. diciendo que era muy grande el júbilo que embargaba en aquellos momentos a la colonia hispana, júbilo que se pondría de manifiesto el día en que el señor Embajador presentara sus credenciales ante el Presidente de la República, engalanándose todos los centros y sociedades españolas y tremolando la enseña de España. Por último terminó su discurso con expresivas frases de bienvenida.

El señor Embajador contestó a los anteriores discursos con frases de gratitud para todos y pidiendo la colaboración patriótica le todos para seguir el desenvolvimiento cada día más creciente de la gran familia española en Cuba, admirable y admirada por todo el mundo.

Muy aplaudidos fueron todos los señores que hicieron uso de la palabra.

El capitán Fano obsequió a la concurrencia con champagne, brindando el señor Embajador por la salud y éxitos del capitán Fano y la Marina Española y contestando el capitán Faro brindando por el Presidente de Cuba, el Rey de España y la ventura personal del Embajador.

LAS CORTESIAS DE ESTILO

Al desembarcar el Embajador de España, le fueron dispensadas las cortesías de estilo por la Aduana de la Habana siendo acompañado hasta su actual residencia por el señor Mariátegui.

El doctor José María Zayas, Administrador de la Aduana, tuvo la gentileza que mucho agradecemos de dar toda clase de facilidades a nuestro compañero señor Acuña para dirigirse al "Cristóbal Colón" en uno de los vapores del mencionado departamento, atención que agradecemos a tan ilustre amigo.

DON FRANCISCO FERNANDEZ QUEVEDO

Ha llegado también en el Cristóbal Colón el señor Francisco Fernández Quevedo, hermano del Jefe del Estado Mayor de la Marina Nacional, señor Oscar Fernández Quevedo, quien acudió a bordo a recibirlo, en compañía de su distinguida esposa y de su hermano político el licenciado Cristóbal Eidegaray.

Otros pasajeros del Cristóbal Colón fueron los señores José Vidal Caro, inspector general de Consulados de la República; Rosendo Olleta, Pedro Alcalá Hernández, Enrique Cano, José Ranedo Gómez, señora Carmen Misa viuda de Canales, señores Carlos Vázquez López, Manuel A. Suárez y familia, Adolfo G. Bustamante, Celestino García y otros.

M.E.C.D. 2016

PRADO Y NEPTUNO

RIALTO

TELF. M-1831

NOCHE DE GRAN ARTE Y GALA — HOY

REGIO ESTRENO EN CUBA

5:15 p. m. TANDAS ELEGANTES 9:45 p. m.

Compañía Cinematográfica Cubana

presenta el regio estreno en Cuba del interesante cinedrama

EL CAFE DONDE SE AMA

The Pleasure Buyers

Brillante interpretación de

IRENE RICH,
CLIVE BRROK,
GAYNE WHITMAN y
JUNE MARLOWE

Deshojando aquí un tierno capullo y aprisionando allá una inocente mariposa, Casenas, atrevido, indiferente y desalmado, derrochaba una vida llena de placeres y diversiones dejando a su paso tristezas y decepciones. Su conducta le trajo múltiples rivales, y una mañana trágica, cierta bala asesina partióle el corazón. ¿Quién le mató? ¿Fué su novia, su padre, su ciado o una de sus víctimas? Vea usted el sensacional e inesperado desenlace de este sensacional cinedrama.

1:30 y 7:00 p. m.

DISRAELI

Por George Arliss.

3:00 y 8:30 p. m.

EL FANTASMA DE LA JUSTICIA

Por Estelle Taylor.

le deleitará y le hará estremecer de emoción por su intrigante argumento. Espere el 3 de Septiembre.

TEATRO

MARTI

Zulueta y Dragones. Empresa: Poli.

HOY, SABADO 21, HOY

Tercera presentación de la archi graciosa comedia:

EL DISLOQUE

(Keep Smiling)

Por MONTY BANKS

FUNCION CONTINUA

Horario: 1, 3, 5, 7 y 9½.

PRECIOS POPULARES

De 1 a 5: Lunetas, 30 centavos; tertulia, 10 centavos.
Desde las 5: Lunetas, 40 centavos; tertulia, 10 centavos.

DOMINGO 22. MATINEE EXTRAORDINARIA
De 1 a 5:

2 comedias:
"ALREDEDOR DE LA LLAMA" y "SUEÑOS, SUEÑOS SON"

El drama del Oeste:
"EL BATALLADOR"
Por BIATTIN BUCKAROO.

Otro drama del Oeste:
"AMOR DE APACHE"
Por George Larkin.

La comedia de mucha risa:
"EL DISLOQUE"
Por MONTY BANCKS.

PRECIOS PARA LA MATINEE:
Mayores 30 cts., menores, 20 cts., tertulia, 10 cts.

TEATROS Y ARTISTAS

PAYRET.-EL JUICIO DE FRINE

Anoche en la función de gala de la hermosa Celia Montalván, se destacó en el programa el estreno de la revista "El juicio de Friné", producción del notable compositor Castro Padilla.

I Granlee, hábil confeccionador de estas obras, acertó plenamente en ésta, que supera en gracia, en amenidad y lujo, a sus predecesoras "Jazz, Jazz, Jazz", Fémina, Frivolerías y El Mundo está Loco.

El Juicio de Friné, pues pasa muy sutilmente por sobre el motivo que la creó, el incidente ruidoso, en el que se vió envuelta "Friné-Montalván"; es como todas las anteriores ya mencionadas, un conjunto de escenas alegres, amenas, expertamente barajadas con números de gran efecto, como el del Jazz Pomposo, como el Ukelele exótico; como el original de los Soldaditos, de papel, caricatura bien lograda del teatro sintético ruso, como el de Ya está el Café, con un simpático truco. Hay un primer cuadro, bien dialogado, en el que se destaca la sugestiva personalidad de Don Esquilo Miraflores; y una escena mexicana admirable, la de los Peladitos de Batacián, que finaliza con un número de franco sabor popular.

En fin, que El Juicio de Friné, puede ser anotada como un gran éxito. Hoy se repite en la segunda alternando con Flor de Mayo, aplaudida zarzuela de Brito. En primera tanda El Mundo está loco.

EL CONCIERTO DE LECUONA

He aquí, sin comentarios, porque no los necesita, el programa completo de la gran fiesta lírica que para el sábado 28 del actual, a las cuatro de la tarde, en Payret, organiza Ernesto Lecuona:

Primera parte

Danzón por la orquesta que dirige el maestro Gonzalo Rig.

Aquellos Besos, Improntu, por Luisa María Morales y Rita Agostini; Vals Triste, por Olga Espinosa; Por un Beso de tu Boca, por Dora O'Siel y Tomasita Núñez; Mi Amor eres Tú, por María Fantoli de Carrasco y señoritas Morales y Agostini; Quisiera Creerte, señoritas Núñez y O'Siel y Muñequita, por Dorita O'Siel. Todas estas composiciones son de Lecuona.

Hermanita Tristeza, de Sánchez Fuentes, por Esteban Sansirena; La Alondra, de Sindo Garay, por Tomasita Núñez; No Quiero que me quieras, de Gonzalo Roig, por la señora Fantoli Carrasco y señorita Núñez; Aquella Boca, de Eusebio Delfín, por Gustavo Carrasco.

Solo de piano por Lecuona, con: Vals en Re Bemol; Music Box, Estaba soñando, danza y Futurista, danza.

Segunda parte

De Lecuona: Zapateo y Guajira, arreglo, por las sopranos Morales y Agostini los violinistas Virgilio Diago y Emilio Hopital y la orquesta de Roig. Sin su amor, por Rita Agostini; Ya se que tu me quieres, señorita Núñez y señor Sansirena; Princesita de Abril, por Luisa María Morales; La Primavera, por María Fantoli de Carrasco; Corazón, no pidas más, señorita Núñez; Nada tengo de tí, señorita Morales.

Por tus ojos, de Sánchez de Fuentes, por la señora Fantoli de Carrasco y señorita Núñez; Cabecita Rubia, de Eusebio Delfín, por el señor Sansirena; a petición: Se fué, de Lecuona, por las señoritas Espinosa y O'Siel.

Concierto a dos pianos, por Lecuona y la señorita Natalia Torroella: Los Minstrels, Danza Negra y Lucumí, de Lecuona.

Tercera parte

Estreno del Mosaico Cubano número 3, original de Ernesto Lecuona, que contiene: Introducción y Guajira; Mi Clave; A la negra le gusta el son; No puedo contigo; La Comparsa; Alla voy yo...; Andar... y Aquí está.

Interpretarán este Mosaico: señora María Fantoli de Carrasco; señoritas Tomasita Núñez; Dora O' Siel; Olga Espinosa; Berta Díaz y Carnot; Virginia O'Siel; Isabel Barrero; Zoraida Franco; Margot Olivera; María Julia Acosta; Adelaida Cruz; Araceli Méndez, Aida y Esther Cueto; Ursula Méndez; Carmelina Gómez Vega; Manola y Anita Ruiz de la Torre; Santa y María Luisa Suau; Ursula y Arabella Méndez; Marta, Regla y Carmen Calderín; Rafaela Vázquez; Consuelo Gómez Vega; Esterina, Siomara y Raquel de Juan y el señor Gustavo Carrasco.

Las localidades para esta fiesta están a la venta en la Contaduría del Payret. Puede adquirirse también por los teléfono A 7157 y U 3534.

TEATRO WILSON

BELASCOAIN Y SAN RAFAEL

HOY • Ventilación Moderna • Confort-Elegancia • HOY

5 1|4 Tandas 9 y 45 p. m.
JACQUELINE LOGAN y LUISA FACENDA, en

UNA VIUDA RESBALOSA

3 1|2 p. m. y 8 1|4 p. m.
PAULINE GARON, e IRENE RICH, en

LA DIVORCIADA PARISIEN

5 1|4 y 9.45 Luneta: 40 cts.
3 1|2 y 8 1|4 Luneta: 30 cts.

CINEMA INGLATERRA

SAN RAFAEL Y CONSULADO.

HOY • El mas fresco de la Habana • HOY

2 p. m. 5 1|4 p. m. y 9 y 45 p. m.
JACQUELINE LOGAN, y LUISA FAZENDA, en

UNA VIUDA RESBALOSA

2 p. m. (Matinée) y tanda de 8 1|2
Cecil B. de Miller, presenta a LEATRICE JOY, en

HECHA PARA EL AMOR

5 1|4 y 9 y 45. Luneta: 40 cts.
3 p. m. y 8 1|2 Luneta: 30 cts.

EL ARTE DE BIEN GUISAR

LA COCINA PRACTICA EN CUBA
por la
Srita. BERTA CRESPO Y SETIEN

No se trata de un libro de cocina más, sino de algo completamente nuevo y práctico, adaptado a las necesidades de Cuba. Todos los platos han sido experimentados por la autora, ya que el libro no es teórico, sino producto de varios años de experimentación, y contiene la mayor variedad que hasta ahora se haya reunido en una obra de esta clase.

Los platos, son igualmente útiles para la familia más pobre, como para la más encumbrada, pues depende de la calidad de los ingredientes y la presentación, que cada cual la adapta a su presupuesto. Contiene 1024 recetas y es apropiado para seleccionar menús para Comidas especiales, Banquetes, etc.

Trata de la manera de adornar los platos finos, de las molduras o relieves, modo de hacer pasteles, gelatinas, chocolate, conservas, fiambres y embutidos, sandwichs, caldos, sopas, etc. Salsas, ensaladas y otras recetas de adorno y condimento. También trata de la confección de postres de todas clases, dulces, ponches, refrescos, helados y datos sobre el modo de servir los vinos y licores. Como complemento contiene menús para los días de vigilia.

Como puede apreciarse, es algo completo y útil, de necesidad en toda casa de familia y de ayuda en restaurants, hoteles, etc. Por medio de un índice rigurosamente alfabético, se halla en un instante la referencia que se desee.

Precio del ejemplar en 4o. con 403 páginas a la rústica. 2.00

OTRAS NOVEDADES

ORTNER (Dr. NORBERTO)— SINTOMATOLOGIA CLINICA DE LAS ENFERMEDADES INTERNAS Tomo III Trata de los síntomas clínicos y el diagnóstico diferencial. Magnífica edición, impresa en papel finísimo y con anotaciones marginales que facilita su consulta. Barcelona. 1 tomo en cuadernado en tela. . . . . $ 7.00

Tenemos ejemplares de los tomos anteriores.

MIRASA GALLINO (DR. MARTIN). Radiología del Corazón. Nueva teoría y nuevo sistema empleado. Edición ilustrada. B. Aires. 1 tomo 24 en rústica . . . 4.50

CASTEX (MARIANO R.) Y CAMUER (A. F.) CLINICA NEUROLOGICA. Novísimo tratodo ilustrado con fotografías interesantes. Buenos Aires. 1 tomo en 4o. a la rústica. 5.00

NOVARO (DANIEL). SINOPSIS DE PROCEDIMIENTAS PENALES. Un libro de gran utilidad ,por los datos precisos y sintétivos que contiene. Buenos Aires. 1 tomo en 4o. a la rústica. 2.00

VIADA (D. SALVADOR). CODIGO PENAL REFORMADO DE 1870. Concordado y anotado, con multitud de ejemplos y cuestiones prácticas extractadas de la Jurisprudencia establecida por el Tribunal Supremo. Tomo III Quinta edición. 1 tomo en 4o. encuadernado en pasta . . 4.50

HOMO (LEON). LA ITALIA PRIMITIVA Y LOS COMIENZOS DEL IMPERIALISMO ROMANO. Colección "La Evolución de la Humanidad") Barcelona 1 tomo en 8o. mayor encuadernado en tela. 3.00

EL INSTITUTO - ESCUELA DE SEGUNDA ENSEÑANZA DE MADRID. Organización, métodos y resultados. Trabajo hecho por la Junta de Ampliación de estudios e investigaciones científicas. Madrid. 1 tomo en 4o. a la rústica. 2.50

RICHET (Dr. CHARLES). EL HOMBRE ESTUPIDO. Un estudio psicológico de las condiciones humanas, sus tendencias, sus costumbres, etc. Barcelona. 1 tomo en 8o. a la rústica. 0.70

DIAZ (CLARO)' TENEDURIA MODERNA. Un método sencillo y práctico para aprender en corto tiempo. Consta de dos partes, teórica y práctica Habana.. Precio de cada parte, encuadernada en tela. 1.75

LIBRERIA CERVANTES
De R. Veloso y Cía.
Avenida de Italia 62 Apartado 115 Teléfono A-4958 Habana.

TEATRO NACIONAL

Instalación Moderna de Ventilación
Empresa POLI

En Combinación con la Poderosa Casa de Películas
FIRST NATIONAL PICTURES

(La Aristocracia de las Películas)

SOLO HOY Y MAÑANA

Colosal Estreno de una Comedia de Mil Risas

NOSOTRAS LAS MODERNAS

Por
COLLEEN MOORE
JACK MULHALL

Suntuosa Producción
FIRST NATIONAL PICTURES

COLLEEN MOORE

Función Contínua
Precios Populares de Verano
Tandas 1 y 3: Lunetas, $0.40.
Tandas 5, 7 y 9 1|2: Lunetas, $0.50.

Días 23 y 24

EL SIGLO DE LA AMBICION

Por
MARY PHILBIN
WILLIAM COLLIER, Jr.

Días 3, 4, y 5 de Septiembre
Colosal Estreno
Excelsa Producción FIRST NATIONAL

EL CESTE ESCARLATA

Reproducción exacta de la famosa Batalla del General Custer

Por los Juzgados

INSTRUCCION DE LA PRIMERA

Denuncia de hurto.

El vigilante 1617, arrestó ayer a petición de Juan Avelino Lorenzo, natural de Portugal, de 43 años de edad, vecino de Inquisidor 17, a Julia González Pérez, de Sagua la Grande, de 34 años, vecina de San Isidro 27, a la que acusó de haberle sustraido del bolsillo del pantalón, mientras dormía, la cantidad de noventa pesos. La acusada negó los cargos, siendo puesta en libertad, mediante fianza de 200 pesos.

Un reclamado.

El teniente Miguel Calvo y Herrera, cumpliendo órdenes del Jefe de la Policía, comisionó al experto Vaquero, para que investigara el paradero de Angel Vega Benítez, vecino de Aranguren 58, en Guanabacoa, que estaba reclamado en las causas 1006, por perjurio y 1027, por estafa.

Después de varias pesquisas Vaquero logró el arresto de Vega, al que condujo a la Sección de Expertos, presentándolo más tarde ante el Juez de Instrucción, quien le señaló fianza de 200 pesos, en cada causa, para que pudiera gozar de libertad.

INSTRUCCION DE LA SEGUNDA

Una querella

Ante el Juez de Instrucción de la Sección Segunda, presentó el señor Faustino Fernández Díaz, natural de Cárdenas, vecino de Trinidad 25, en el Cerro, una querella por injurias graves, contra Faustino Alonso Valdés, vecino de 23 número 206.

Dice el querellante que hace tiempo pidió a la Secretaría de Gobernación algunos datos relacionados con la Asociación Nacional de Inválidos, a fin de remitirlos al Gobierno de la Provincia para la mejor marcha de dicha institución; pero Valdés, sin estar autorizado para ello, envió al Gobierno Civil un informe que contiene conceptos injuriosos para el querellante.

Presos en riña.

El Alcaide de la Cárcel participó al Juez de Instrucción, que en la galera 7 de la Cárcel, habían sostenido una riña los presos José Luna y Díaz y José Gutiérrez, González, siendo este atacado con un palo de escoba por el primero.

Al intervenir los escoltas Benicio Soto y Adolfo Alvarez, el penado Luna trató de despojarlos de los clubs, para agredirlos, viéndose en la necesidad de defenderse los escoltas.

El doctor Plasencia asistió a Luna de una herida contusa en la región occipito frontal, una contusión en la región braquial derecha y otra en el muslo izquierdo, de carácter menos grave y Gutiérrez presentaba lesiones leves.

INSTRUCCION DE LA TERCERA

Nueva detención

En la tarde de ayer, ante el Juez de Instrucción de la Sección Tercera, que instruye la causa por el asesinato del magnate chino, Andrés Chiu Lion, fué presentado por la policía el asiático Juan Wong, detenido anteayer en el pueblo de Cidra, Matanzas, por el Jefe de la Policía Municipal de aquel término. Wong fué instruido de cargos, negando su participación en el crimen del ex-Presidente del Partido Nacionalista Chino.

Una vez que dió fin la instructiva de cargos, Wong fué remitido al vivac por todo el tiempo que marca la ley.

Ayer tarde, el vigilante 362, perteneciente a la quinta estación, detuvo en la casa Gervasio 157, al asiático Domingo Chuy, natural de Cantón, de 38 años de edad, el cual fué acusado por su paisano Alfredo Chiu pariente del comerciante Andrés Chiu, como ser uno de los inductores de la muerte de este último.

Chuy al ser instruido de cargos, refirió que ignoraba cuanto se relacionaba con el hecho que se está investigando, así como que no ha tenido participación alguna en el horrendo asesinato de Chiu Lion, al que no conocía. Chuy ingresó en el vivac.

Tanto los expertos como la Judicial y la Secreta, están practicando activas investigaciones para lograr la detención de los asiáticos Antonio Lin y Guillermo Li, miembros de la tenebrosa sociedad Chi Kong Tong, esperándose que sean apresados de un momento a otro.

INSTRUCCION DE LA CUARTA

Juez, Dr. Aurelio Morales

AL EXPLOTAR EL REVERBERO

Fué asistido en el cuarto centro de socorros por el Dr. Maza, de quemaduras en el tórax, abdomen y cara, Miguel Hernández Figueroa, vecino de Herrera 5, que declaró se había causado esas quemaduras al explotar un reverbero en su domicilio.

LESIONADO

En Emergencias fué asistido ayer por el Dr. Valiente, Eusebio Díaz vecino de Infanta y Zanja Real, que presentaba una herida contusa en el hombro izquierdo, no reciente.

Declaró el lesionado, que esa lesión se la causó el día 15 del actual un individuo apellidado Ferrer, al darle un golpe en la Sociedad Empleados de la Nueva Fábrica de Hielo, por una discusión que sostuvieron.

ROBO DE ALHAJAS Y DINERO

Dió cuenta a la Policía de la 10 Estación Julia Balmes Mesa, de Venezuela, de 56 años de edad y vecina de 13 letra A, de que, violentando la puerta de su domicilio, le sustrajeron $8 en efectivo y objetos y alhajas cuyo valor no puede precisar.

GUARDAFRENO LESIONADO. ENTRE RINCON Y MAZORRA, SUFRIO LA FRACTURA DE UNA CLAVICULA

En Emergencias fué asistido ayer de la fractura de la clavicula derecha, Benito Valdés García, de 22 años, vecino de Puerta Cerrada número 3, guardafreno de los Ferrocarriles Havana Central, que yendo en el tren ayer mañana, entre las estaciones de Mazorra y Rincón, se causó la lesión referida al sacar el cuerpo fuera del carro, dándose un fuerte golpe con un poste.

PERJURIO

Denunció Diego Quintana, vecino de Subirana y Santo Tomás, que al vender Maximiliano González el establecimiento de su propiedad sito en Guasabacoa y Arango en Luyanó, juró no tener deudas, siendo eso incierto ya que no le ha abonado una cuenta de $16, que le adeuda.

ARROLLADO POR UN CAMION

Frente a su domicilio, Durege 4, fué arrollado ayer tarde el menor Orestes Coipel Piedra, de Quivicán, de 11 años de edad y por el camión de repartir pán número 15647 que conducía el chauffeur José Damas Yáñez, español, de 27 años de edad y vecino de Fernandina 83.

El menor fué asistido en el cuarto centro de socorros de contusiones y desgarraduras en la pierna y rodilla izquierdas.

El chauffeur quedó en libertad mediante fianza de $200.

PROCESADOS

Fueron procesados en causa por robo, con $300 de fianza cada uno de ellos Benigno y José Gutiérrez Formoso, y José Fernández Rodríguez. Este último por haber prestado la fianza quedó en libertad.

CUANDO FUE A LLEVARSE LA YUNTA DE BUEYES, SE LA HABIA LLEVADO EL DUEÑO

Perfecto Fernández García, que reside en Villa Ursula en Los Pinos, hizo un negocio con un individuo conocido por "El Isleño" que reside en dicho Reparto.

El Isleño le vendió una yunta de bueyes, en $90, de los cuales recibió el momento de cerrar el trato $45. Fué a buscar la yunta de bueyes Perfecto, al lugar que le indicó el vendedor, pero éste había hecho desaparecer la yunta, quedándose Perfecto sin los $45 y sin los bueyes.

MIENTRAS SE BAÑABA LA DESPOJARON DE SUS PRENDAS

En los Baños Carneado en el Vedado, le sustrajeron a Digna Rodríguez Valdés, de 18 años de edad y vecina de República 194, un reloj pulsera de oro, una sortija y otras alhajas que aprecia en total en $668.

NO QUIERE PAGARLE

En la Secreta denunció Florentino Santa María García, español de 23 años y vecino de Sol 64, que trabajó dos meses y cuatro días en un establecimiento a razón de $30 al mes, según su contrato, pero al liquidarle le abonaron a razón de $15 cada mes. El establecimiento está situado en Florencia 10 en el Cerro, de la propiedad de José Alonso.

CHEQUE SIN FONDOS

El Dr. Luis Martínez Alonso a nombre del Sr. Luis Mion, vecino de Pedroso número 3, denunció que Martín Luis vecino de San Pablo 3 le dió en pago de 41 metros cúbicos de granito para la casa en construcción sita en Nuestra Señora de los Angeles y Quiroga, un cheque por valor de $125 contra el banco de Demetrio Córdova, y al ir a hacerlo efectivo le dijeron en el banco que no tenía fondos en dicha institución. Se considera perjudicado en la referida cantidad.

SE ALZO CON EL IMPORTE DE LAS CUENTAS

Eleuterio García Enrique de la Habana de 36 años vecino de 10 de Octubre 432, dió cuenta a la policía de que su dependiente Enrique Pérez Valdés se apropió del importe de cuentas por valor de $118.35 desapareciendo de su domicilio, y embarcándose para el pueblo de Florida en la provincia de Camagüey.

ECOS DE COJIMAR

Concurridísimo estuvo anoche el baile Lila, que el Cojímar Beach Club celebró.

Una selecta concurrencia, en su mayoría de la capital, llenó por completo el amplio salón del balneario.

Después de la primera parte fué servido un espléndido buffet, en el salón de la glorieta que resultó insuficiente. No se cabía, tanto era el público que allí había.

Entre la distinguida concurrencia, pude anotar a las siguientes señoritas: Raquel Uriarte, Graciela Moris, Sara Salgera, Bebé Vilanova, Charito Medina, Paulina y Teresa Deetjén, Amelita García Vélez, Beba Barrera, María Luisa Gagigal, Gloria Gaitán, Edith Tabares, Merceditas García, Ana Ibarra, Berta Jiménez Rojo, Maruxa Pérez Alsina, Margot Codina, señorita Reyes y otras muchas que el cronista lamenta no recordar.

Entre las damas un grupo por demás distinguido: la señora Graciela Letamendi de Sáenz, Menocal de Pella, Menocal de Balsinde, de Letamendi, Angélica Fernández de Castro de Zayas, Nena Obregón de Suárez, Gloria A. de Rodríguez Ecay, Loló C. de Acosta, esposa del presidente del Club, Silvia Bachiller de Párraga, María A. de Pérez Santos.

Satisfecho puede estar el presidente del Cojímar Beach Club, así como los treinta y seis matrimonios organizadores de este suntuoso baile, por el brillante éxito del mismo.

Los concurrentes de la capital estuvieron tan satisfechos, que algunos encargaron ya mesas para el baile que tendrá lugar en la noche de hoy.

Baile que promete también estar muy concurrido.

En el Hotel de la Loma también hace sus preparativos para su fiesta semanal de los sábados y domingos y que de seguro culminarán en un franco éxito como nos tiene acostumbrados.

RESTABLECIDO

Según me comunican los papás del niño Elito Rodríguez Ecay, ya está completamente bien de la dolencia que lo ha retenido varios días postrado.

Por lo que el cronista se alegra muchísimo.

Rosendo Rabell.
Corresponsal

Cuarenta Veces Más Potente que el peróxido de hidrógeno

Zonite, el nuevo antiséptico, es tan potente, que puede diluirse en cuarenta partes de agua y aun así será más eficaz como destructor de microbios que el peróxido de hidrógeno *puro*. Esta declaración no tiene nada absolutamente de exagerada. A pesar de esto, Zonite figura entre los antisépticos *inofensivos*, nó entre los venenosos.

Zonite

El antiseptico no venenoso

A los médicos: La Solución de Dakin NaOCl ha podido al fin concentrarse y hacerse accesible a todos con el nombre de Zonite.

¿TOSE USTED ¿SIENTE MUCHA OPRESIÓN ¿LE DÁ FIEBRE?

El GRIPPOL es una medicación de gran éxito en el tratamiento de la grippe, tos, catarros, bronquitis, tuberculosis pulmonar, laringitis y demás desórdenes del aparato respiratorio.

DE VENTA EN TODAS LAS BOTICAS DE LA ISLA

CARIBBEAN FILM COMPANY

Junta General de Accionistas

Por este medio, se cita a los señores Accionistas para la Junta General de Acionistas, Extraordinaria, acordado por la Directiva en junta celebrada el día seis del actual, que se celebrará el día treinta y uno del mes de Agosto del año en curso, a las cinco de la tarde en las oficinas principales de la Compañía, situada en la calle de Estrada Palma (Consulado) numero ciento doce.

Se advierte qu el objeto de esta junta es de someter a la consideración y resolución de los Señores Accionistas proposiciones para la venta o cesión de una parte o todos los derechos y propiedades de la sociedad, así como también para acordar la reducción parcial del capital social o la liquidación total.

El Secretario.

7185 20d-10

LA ESCUELA NORMAL DE MATANZAS Y LA EXCURSIONISTA DE LA HABANA

El Secretario de la Escuela Normal de Matanzas nos ha escrito una carta explicándonos las atenciones que el profesorado de dicha escuela estaba dispuesto a dispensar a los maestros de la Habana que visitaron recientemente, en excursión, la ciudad yumurina, agasajos que no pudieron realizarse por una equivocación sobre la hora en que los excursionistas debían de visitar la escuela.

Queda complacido nuestro estimado amigo.

M.E.C.D. 2016

CAMPOAMOR

Bajo la dirección de la METRO-GOLDWYN-MAYER

MAÑANA DOMINGO 22 MAÑANA

¡GRAN ACONTECIMIENTO ARTISTICO!

¡VENGA A REIR! VENGA A GOZAR!

Con la notable Super-Comedia:

CONQUISTANDO EL OESTE

El último éxito del gran cómico

BUSTER KEATON

El hombre que nunca ríe; pero que hará reir a todo el que lo vea en esta interesante comedia.

No deje de traer a sus niños para que salten de alegría.

TANDAS DE LA 1, 3, 5, 7 y 9½
"METRO-GOLDWYN-MAYER"

Pronto: ENTRE NARANJOS

7908 3 alt. 22

NEPTUNO

LA NOVIA FINGIDA, POR MAE MURRAY EN NEPTUNO

Los turnos aristocráticos de Neptuno a las cinco y cuarto y nueve y media, se cubren con el estreno de la producción extraordinaria de la Metro-Goldwyn, titulada La Novia Fingida.

La protagonista principal de La Novia Fingida es la encantadora Mae Murray secundándola admirablemente Francis X. Bhusman.

En la tanda inicial de las ocho y media se proyectará el foto-drama de la Compañía Cinematográfica, titulado Se Alquila un Corazón, última gran creación de Marie Prevost.

En la matinée infantil de mañana se anuncia El Monstruo por Lon Chaney; El Mudo Acusador, por el perro policía Peter the Great, y las creaciones cómicas La Casa Embrujada, por Buster Keaton; El Torero, por Earle Fox y Tomasito Busca un Huevo, por Jhonny Hines.

El lunes El Vanidoso, por Jhon Gilbert.

Miércoles 25, El Príncipe de los Infiernos.

En breve, Escándalo de Sociedad, por Gloria Swanson.

1851 1 d-21.

—¡Ah! amigo, cómo le envidio esa mata de pelo que tiene.

—Yo estaría tan calvo como usted si no fuera por el Jabón de Alquitrán de Packer.

—¿Y es verdad que es tan bueno como dicen?

—Lo empecé a usar hace treinta años cuando el pelo se me caía a puñados. Ahora, ya ve usted, no pierdo ni uno.

JABON DE ALQUITRAN DE PACKER

Jabón especial para el cabello y el cuero cabelludo, hecho de alquitrán de pino (no alquitrán de hulla) y al cual posee propiedades curativas, al mismo tiempo que limpia y se seca fácilmente.

(50 años de existencia en América).

TRIANON

Hoy sábado se repite La Mujer del Centauro, por John Gilbert, Alleen Pringle y Eleonor Boardman. Es la última exhibición que se la da a esta cinta en tandas elegantes. El precio de entrada es de 50 centavos luneta.

Mañana domingo a las cinco y cuarto y nueve y media ESCLAVA DE SU VIRTUD al fin la esperada y solicitada cinta. ESCLAVA DE SU VIRTUD es una interesantísima película que como dijimos hace unos días tiene el gran atractivo de ser una cinta moderna estrenada en el mes de junio en New York y presentada con un lujo extraordinario. Todo esto quiere decir que la película de mañana es de un corte fino, elegante, distinguido, donde se podrán apreciar las últimas modas que rigen en New York. Marguerette de la Motte y Louise Dresser son las dos artistas principales de la obra.

En la matinée de 2 a 5 Buster Keaton en AMORES CONTRARIADOS; Johny Hines en TOMASITO EN LA FONDA; Rin Tin Tin en SIEMPRE ADELANTE; Bull Montana en SANATORIO DE NERVIOSOS; Douglas Fairbanks en EL AMERICANO. La entrada será de 20 centavos grandes y pequeños.

El lunes y martes Una Vida Resbalosa, divertidísima cinta que interpretan Jacqueline Logan y Louise Fazenda. El miércoles 25: EL GUARDIA MARINA, por Ramón Novarro. El jueces 26 y viernes 27 día de moda HECHA PARA EL AMOR, por Leatrice Joy. Otra producción de la Medal Film Co. moderna como Esclava de su Virtud, que presenta a la bellísima artista Leatrice Joy luciendo una preciosa melena a lo boy.

Muy pronto UN ESCANDALO DE SOCIEDAD, por Rod La Rocque y Gloria Swanson.

1860 1 d-21.

IMPERIO

Gran matinée de 1 a 6 y por la noche de 7 y media a 11. Divertidas cintas cómicas. Leatrice Joy y Adolfo Menjou en su interesante obra La Falsa del Matrimonio. Con la Cuerda al Cuello, por Ken Maynard; John Gilbert Aileen Pringle y Eleonor Boardman en el drama La Mujer del Centauro.

1861 1 d-21.

ESTOMAGO SANO

MAGNESIA SARRA

En todas las farmacias Precio $0.85

ESPECTACULOS

TEATROS

NACIONAL.—1, 3, 5, 7 y 9 1|2: una revista; La recompensa; Nosotras las modernas.

PRINCIPAL DE LA COMEDIA. 5: En cuerpo y alma; Así son todas...—9: Wu Li Chang.

PAYRET.—8 1|2: El mundo está loco.—9 3|4: La Flor de Mayo; El juicio de Friné.

MARTI.—1, 3, 5, 7 y 9 1|2: Sombras vivientes; Grito de llamas; El disloque.

ALHAMBRA. — 8: La pecadora. 9 1|4: Diana en la Corte.—10 1|2: La Isla de las Cotorras.

ACTUALIDADES.—8: El fanfarrón; El Rey del Betún; números de variedades.—10: El fanfarrón; Los apuros de un empresario.

MARAVILLAS. (Cerro).—8: una revista; una comedia; Los hijos de sus hijos; El Rey del Betún; números de variedades.

CINEMATOGRAFOS

CAMPOAMOR.—1, 3, 5, 7 y 9 1|2: Cásate por amor.

FAUSTO.—5 1|4 y 9 1|2: Un escándalo de sociedad; Novedades Pathé.—8: El amigo del oso.—8 1|2: ¿Quién asesinó?

IMPERIO.—1: cintas cómicas; La farsa del matrimonio; Con la cuerda al cuello; La mujer del centauro.—7 1|2: El mismo programa de la matinee.

LARA.—1, 4 y 9 1|2: El vanidoso. —3, 5, 8 y 10 1|2: Un año de vida; episodio 13 de As de espadas.

OLIMPIC.—3: Lo que hacen los hombres; El Americano.—5 1|4 y 9 1|2: El amante de su esposa.

LIRA.—2 1|2: Héroe de pura raza; Siempre adelante; Revelación. —5 1|2: Siempre adelante.—8 1|2: El mismo programa de la matinee.

RIALTO.—5 1|4 y 9 3|4: El café donde se ama.—1 1|2 y 7: Disraeli. —3 y 8 1|2: El fantasma de la justicia.

NEPTUNO.—5 1|4 y 9 1|2: La novia fingida.—8 1|2: Se alquila un corazón.

VERDUN. — 2 1|2: una revista; una comedia; El hombre honrado; Se alquila un corazón; Revelación. —8 1|2: El mismo programa de la matinee.

WILSON.—5 1|4 y 9 3|4: comedias; una revista; Una viuda resbalosa.—3 1|2 y 8 1|4: comedias; La divorciada parisién.

INGLATERRA. — 2: Una viuda resbalosa; Hecha para el amor.—5 1|4 y 9 3|4: comedias; Una viuda resbalosa. — 8 1|2: Hecha para el amor.

GRIS.—8 1|4: La bella engañadora.—5 1|4 y 9 1|4: Juguete de los hombres.

TRIANON.—8: Las honradas.—5 1|4 y 9 1|2: La mujer del centauro.

RIVOLI. (La Sierra, Marianao).—5 1|4 y 9 1|2: Revelación.—8: Un hombre desesperado; El doctor frigorífico.

VILCHES, LA FUNCION DE MODA DE LAS CINCO, POR LA NOCHE, WU-LI-CHANG

Dos son, como sábado, las funciones del Principal de la Comedia hoy: la aristocrática de las cinco de la tarde, y la nocturna usual a las nueve de la noche.

La primera, grata a las damas, a las que está dedicada, lleva como atractivo dos títulos de obras que han sido señaladas por la preferencia femenina: En Cuerpo y Alma, la comedia amable de don Manuel Linares Rivas y Así son Todas..., ese curioso diálogo... que parece monólogo, o monólogo que parece diálogo, que interpretan a maravilla Irene López Heredia y el gran Vilches.

La luneta para esta función vespertina de moda, cuesta solamente dos pesos y uno la butaca.

Por la noche, vuelve a escena Wu-Li-Chang y... no es el caso repertir aquí los elogios que ya consigna nuestra crónica.

Wu-Li-Chang máxima encarnación del genial Vilches, será representado también en la matinée de mañana domingo.

2019 1 d-21.

HOY, EN ACTUALIDADES, ESPAÑA EN LA PANTALLA Y VARIEDADES

La empresa del simpático Teatro de la calle de Monserrate ha contratado para esparcimiento de la numerosa colonia hispana una serie de revistas en donde se contemplarán las más recientes hechos acaecidos en la hidalga región de Castilla, tocando en turno hoy el campeonato internacional de Foot Ball entre Galicia y Asturias contemplándose algunos momentos emocionantes del partido. El exaltado patriotismo, la ciencia, el arte, la cultura y todo lo demás tienen que llevar siempre a la cabeza la figura bizarra, vibrante de simpatía S. M. Alfonso XIII, quien en Asturias tiene la cuna y la realeza y en Galicia el florón más bello de su corona.

Contemple la altísima escalera de la sagrada gruta, la bahía de Vigo, a Maruxa la personificación de la mujer gallega y muchas más que despertarán interés desde el primer momento.

Estas revistas iniciarán las tandas de las ocho y de las diez y después se exhibirá la simpática película de emocionantes escenas por Richard Holt, titulada: EL FANFARRON, finalizando la función con variedades por el cuarteto ROYAL y las hermanitas Muñoz.

El cuarteto ROYAL formado por Luz Gil, Caridad Castillo, Ramón Espigul y Teófilo Hernández, así como las hermanitas Muñoz llevarán a escena en la segunda tanda la revista cómico-lírica-bailable titulada: LOS APUROS DE UN EMPRESARIO.

Para mañana hay un fenomenal programa para cubrir las 3 tandas siendo la primera una soberbia matinée a las dos y media y las de costumbre por la noche.

Para muy próxima fecha cuenta Actualidades con muchas sorpresas las cuales al conocerse será una satisfacción más para los asíduos a la bombonera de nuestro amigo Orozco.

7467 1 d-21.

CINE LARA

UN AÑO DE VIDA y EL VANIDOSO

La Metro Goldwyn Mayer de Cuba presenta al celebrado actor John Gilbert en la grandiosa producción Metro titulada EL VANIDOSO, secundado por Conrad Nagel y Norma Shearer; será exhibida esta producción a la 1, 4 y 9 y media.

En las tandas preferentes de las 3, 5, 8 y 10 y media se exhibirá la grandiosa producción de la Metro interpretada por Antonio Moreno secundado por Aileen Pringle titulada UN AÑO DE VIDA; también se exhibirá el episodio 13 de la gran serie interpretado por William Desmond titulado AS DE ESPADAS.

Mañana: EL IDOLO DE LOS MALES, por Margaritte Livingstone; NUNCA SE UNIRAN, por Bert Lytell; UNA MUJER FASCINADORA, por Julián Eltinge y episodio 14 de la serie AS DE ESPADAS.

1859 1 d-21.

RIALTO

EL CAFE DOND ESE AMA, HOY EN EL RIALTO

No cabe duda que la empresa del simpático teatro Rialto no descansa en desplegar sus actividades para contratar las mejores producciones que lanzan las más poderosas empresas americanas, pues así lo ha venido demostrando con las películas de la prestigiosa marca Warner Bros. y que han culminado en un éxito bastante halagador. La que hoy se anuncia y que servirá para cubrir los turnos elegantes de cinco y cuarto y nueve y cuarenta y cinco, lleva por título El Café Donde se Ama, de interesante argumento, magistral interpretación y una dirección insuperable que es el rasgo que siempre ha distinguido a las producciones de esta manufactura. Aparte de todo eso, ofrece el gran atractivo de figurar en el reparto de la obra, la encantadora estrella Irene Rich, poseedora de un arte escénico absoluto que ha ha hecho acreedora a ocupar un lugar bastante prominente entre las demás actrices del Silente Arte siendo su incomparable belleza otro elemento de gran cartel y que por esas cualidades es bastante solicitada por multitud de compañías cinematográficas. La secunda admirablemente el no menos célebre actor Clive Brook y ambos realizan una exquisita labor artística en los papeles centrales de este precioso cinedrama. También será exhibida la revista titulada Si.., y la comedia El Tesoro Escondido.

Para las tandas iniciales de la una y media y siete de la noche, se anuncia la exhibición de la cinta dramática de sensacional argumento que lleva por título Disraeli que interpreta bien y fielmente el conocido actor George Arliss.

Cúbrense los turnos especiales de las tres, y ocho y media, con la exhibición de la producción dramática que tanto gustara el día de su estreno, titulada El Fantasma de la Justicia que tiene por intérpretes principales a Estelle Taylor y a Rod La Roque.

El lunes estreno de Por una Mujer, por Lionel Barrymore y para el día 3 de septiembre El Murciélago, que causará sensación por la admirable trama de su argumento.

1855 1d-21.

TEATRO VERDUN

ESTRENO: REVELACION, POR MONTE BLUE Y VIOLA DANA

Matinée a las dos: Revista y comedia; estreno Revelación, por Monte Blue y Viola Dana; El Hombre Honrado, por William S. Hart, y Se Alquila un Corazón, por Marie Prevost y John Harron. A las cinco y cuarto: Revelación. Por la noche el mismo programa.

Mañana: Matinée a las dos: Revista Fox número 82, y Una Jira entre Familia, por Elena y Fidel; estreno de la super joya más atractiva y fascinante del año: La Mujer del Centauro, por Aileen Pringle y John Gilbert; El Mosquetero del Rey, por el famoso artista que trabajó en El Jorobado o Enrique de Lagardere y El Peligro Desconocido, por Frank Merrill. A las cinco y cuarto: La Mujer del Centauro. Por la noche el mismo programa de la matinée.

Lunes 23: Estreno en tandas de cinco y cuarto y en diez p. m.: Lujo, arte y emoción en la colosal super joya Juguetes de los Hombres, por Dolores Costello.

1854 1 d-21.

CAMPOAMOR

HOY: CASATE POR AMOR — MAÑANA: UNA CINTA POR BUSTER KEATON

Cásate por amor, obtuvo ayer nuevos éxitos.

Esta comedia, que jugó Dorothy Revier con la habilidad y dominio escénico que la distinguen, ha gustado mucho a nuestro público por el interés amable de su asunto, por su escenificación correcta y rica y por el desempeño girado a sus papeles todos, ya que Dorothy Revier se destaca por su prestigio artístico más que sus compañeros de reparto, pero de ninguna manera por la superioridad de recursos interpretativos a su alcance. Todos los artistas de Cásate por amor, son unidades que coadyuvan decisivamente al excelente resultado obtenido.

Cásate por amor singularízase, sobre todo, por la vitalidad y gracia de su trama risueña, que finaliza dejando en el espectador la sensación de plenitud que produce la íntegra obra de arte.

Volverá hoy al lienzo. A la una, tres cinco siete y nueve y media, por última vez, pues para mañana domingo—día de grandes estrenos en Campoamor—está dispuesta la exhibición inicial de una super-producción Metro-Boldwyn-Mayer verdaderamente triunfal.

Nos referimos a El Conquistador del Oeste, a cargo del imperturbable Buster Keaton, el más grande actor cómico de la época.

El conquistador del Oeste es lo grotesto transcendental, con esas variantes, genuinamente estéticas que impone a sus asuntos Buster, como artista de vigorosa personalidad al fin...

Constituirá otro triunfo para la empresa Metro.

1849 1 d-21.

MARTI

TEMPORADA CINEMATOGRAFICA POLI — LOS TURNOS DE HOY

Sigue llenándose a diario el teatro Martí. Nuestro público gusta del cine y lo prueba concurriendo a sus exhibiciones—cuando son de la categoría de las presentadas por la empresa Poli, naturalmente—no obstante la tan cacareada mala situación porque atraviesa el país.

Cierto es que el cine constituye una excepción; no le pasa lo mismo al teatro hablado, pero ello no demuestra sino que éste se halla en plena decadencia en tanto que aquél, reafirmándose sobre el terreno conquistado, gana a diario mejores posiciones y ratifica su poder afinándose hasta el punto de que hoy son muy pocos los que todavía combaten al séptimo arte.

Martí proyecta excelentes películas y ve sus turnos llenos. Un excelente ejemplo de lo que decimos...

Hoy volverá al lienzo la producción cómica por Monty Banks titulada El Disloque, perteneciente al repertorio de la Havana Film.

El Disloque merece su título. Toda ella tiende a arrancar la risa al espectador con sus situaciones grotestas y sus escenas de extraordinaria comicidad.

Desde el comienzo, su exhibición consigue una franca carcajada, manteniéndose en tal textura hasta su final. Es una de las cintas más simpáticas y bien hechas del renombrado Monty Banks.

Tras ella ocupará el lienzo Tomasito Terremoto, que ocupará la pantalla el lunes.

La empresa Poli cumple sus promesas. Martí triunfa...

1822 1 d-21.

CINE GRIS

A las cinco y cuarto y nueve y cuarto se exhibirá nuevamente la extraordinaria película que lleva por título JUGUETE DE LOS HOMBRES. Una bella producción melodramática, interpretada con gran éxito por las conocidas estrellas Dolores Costello, John Harron, Lee Moran y Dot Farley.

A las ocho y cuarto: LA BELLA ENGAÑADORA, por Laura La Plante.

Mañana en la matinée Novedades Novedades Internacionales número 19; Buster Tiene que ser Bueno, por Buster Brown; El Vendabal, por Tom Mix y El Navegante, por Buster Keaton.

A las cinco y cuarto y nueve y cuarto: EL FANTASMA DE LA JUSTICIA, por Rod La Rocque y Estelle Taylor.

Lunes 23: UNA VIUDA RESBALOSA, por Jacqueline Logan, Luisa Fazenda y Jane Winton.

Martes 24: EL GUARDIA MARINA, por Ramón Novarro.

Miércoles 25: LO QUE ES EL MATRIMONIO, por Eleanor Boardman, Conrad Nagel y Lew Cody.

Jueves 26: ESCLAVOS DE LA LEY, por Ralph Lewis y Johnnie Walker.

Viernes 27: ESCLAVA DE LA MODA, por Norma Shearer y Lew Cody.

1 d-21.

CINE LIRA

Matinée a las 2 y media: Caribbean Film Co. presenta Phyby Sullivan en, Héroe de pura raza; Compañía Cinematográfica Cubana presenta a Rin Tin Tin en Siempre Adelante; Metro Goldwyn presenta a Monte Blue con el concurso de Viola Dana en Revelación. Precio 40 centavos.

Tanda de cinco y media: Siempre Adelante. Por la noche función corrida a las ocho y media con el mismo programa de la matinée. Precio 50 centavos.

Mañana: Matrimonio interino, por Sid Chaplin, Pantorrillas Femeninas, con Dorothy Devero y La Mujer del Centauro.

1850 1d-21.

Mujeres Ciegas

Muchas mujeres no ven los malos efectos de los cosméticos, cremas y polvos. Creen que así se oculta la piel defectuosa. El único cutis hermoso es el natural. Para contrarrestar la tosquedad del cutis, así como los granos, manchas, irritación y otros defectos de la cara, aplíquese un poco del Ungüento Cadum. De esta manera tan sencilla el cutis volverá a su estado sano y con ello a su primitiva belleza. No traten de ocultar las impurezas del rostro bajo un antifaz. Quiten los defectos con el Ungüento Cadum. Suprime al instante la picazón y es muy calmante y cicatrizante dondequiera que la piel está irritada o inflamada. Es bueno para el eczema, granos, manchas, sarpullido, empeines, picaduras de insectos, etc.

Departamentos y Habitaciones

Para informarse de lo que le interesa relacionado con departamentos y habitaciones no hay mejor guía que la sección de anuncios CLASIFICADOS de DIARIO DE LA MARINA.

HOY **FAUSTO** **HOY**

5¼ COLOSAL ESTRENO EN CUBA SABADO 21 Y DOMINGO 22 9¾

LA CARIBBEAN FILM Co. presenta a

GLORIA SWANSON en LA JOYA PARAMOUNT

UN ESCANDALO DE SOCIEDAD

"A SOCIETY SCANDAL"

con el concurso de ROD LA ROCQUE el apuesto y admirado actor

El drama que por su grandiosidad y colosal interpretación hará inmortal a la gloriosa GLORIA SWANSON

JOYA PARAMOUNT

AMERICA ADVERTISING A-9638

Repertorio de la CARIBBEAN FILM Co.-Consulado 112

FAUSTO

SIGUE CONSIGUIENDO LLENOS LA CINTA DE GLORIA SWANSON

El elegante cinema Fausto desde el jueves se encuentra envuelto en un tremendo júbilo. Gloria Swanson, la actriz triunfante siempre en todas sus creaciones, ha sido la motivadora de esto, en su última creación Paramount Un Escándalo de Sociedad y la empresa Caribbean Filme Co., cada día se encuentra más contenta con el resultado de sus grandes películas Paramount y ésta de su gran actriz. Gloria Swanson, que es la querida por todos los amantes del arte mudo, la misma de siempre, que con nuevos gestos, coloca en todas sus creaciones sin fallar una acertada y esforzada labor. Acompañan a la Marquesa de la Falaise en la cinta, Un Escándalo de Sociedad que desde antes de su estreno viene siendo el tema entre los componentes de la sociedad habanera, los que sin duda, poco a poco han ido concurriendo a este cinema, para cerciorarse bien de los acontecimientos de la obra, por todos los que las habían visto en los Estados Unidos asegurar que es la mejor novela social presentada en el cinema por los grandes actores. Rod La Rocque y Ricardo Cortez, nada más grande puede pedirse en una cinta que sean sus intérpretes Gloria Swanson, Rod La Rocque y Ricardo Cortez, pues ya se sabe que estos artistas sin duda son los que mejores acertará nos papeles de interpretación.

Un Escándalo de Sociedad, la tan milagrosa cinta, que tanto elogia el público de la Habana, que ya ha podido verla, contribuye a ser una semana de éxito del cinema Fausto y seguirá presentándose como se le ha destinado en las tandas elegantes de cinco y cuarto y nueve y cuarenta y cinco, de hoy y mañana juntamente con la revista Novedades Pathé número 36 y la encantadora música que le ha seleccionado el maestro señor Luis Borbolla.

En la tanda de las ocho, presentará la graciosa comedia en dos actos, El Amigo del Oso y en la que corresponde a la hora de ocho y treinta, ¿Quién Asesinó?, por la hermosa actriz, Agnes Ayres y el actor, Edward Burns.

Mañana, es otro día de animación infantil en este teatro, pues ha seleccionado interesantísimas cintas.

El lunes se estrena Dejate de Coqueteos, por la graciosa muchachita, Wanda Hawley.

1858 1 d-21.

CINE OLIMPIC

Hoy en la matinée de 3, Irene Rich en la notable cinta en 8 actos, LO QUE HACEN LOS HOMBRES; Douglas Fairbanks en una copia nueva de EL AMERICANO.

Tandas elegantes de cinco y cuarto y nueve y media First National Picture presenta la suntuosa producción de 8 actos, interpretada por la simpática actríz Constance Talmadge y el conocido actor Ronal Colman, titulada EL AMANTE DE SU ESPOSA.

Mañana: En la matinée de 1 y media a cinco en punto: Tom Mix en la sensacional cinta titulada EL MONARCA DE LA TIERRA; William S. Hart, en la emocionante cinta EL REY DEL DESIERTO; William Fairbanks en la cinta de gran acción LA GUARIDA DEL TORO.

Tandas elegantes de cinco y cuarto y nueve y media First National Picture presentan la suntuosa producción de lujo, arte y belleza interpretada por el genial actor Bert Lytell titulada EL HIJO DEL SAHARA.

1853 1 d-21.

TEATRO NACIONAL

COLLEN MOORE Y SU TRIUNFO EN NOSOTRAS LAS MODERNAS

El éxito de Nosotras las Modernas, producción First National cuyo estreno efectuó ayer en nuestro primer teatro la empresa Poli, fué decisivo, absoluto....

Hemos hablado del éxito de la cinta y en realidad debíamos haber mencionado, en primer término, a la gran actríz que juega en ella el role principal, pues que a ella se debe. Esta actríz es Colleen Moore, una de las devociones más cálidas de nuestro público en materia cinegráfica.

Indudablemente Nosotras las modernas brinda a la deliciosa, encantadora Colleen, amplio campo de acción para lucirse, pero sin Collen Nosotras las modernas constituiría una gran film y nada más.

En cambio, teniendo ella bajo su dominio la parte de protagonista, la trama se anima, vibra y adquiere un valor nuevo y definitivo....

Nosotras las modernas pinta a la mujer contemporánea, horra de convencionalismos y viviendo su vida, dando de lado a todo lo que signifique relatividad y parti-pris, llegando a su zenit y cayendo después, en franco descenso, de manera y con consecuencias que no expresamos por no matar en gérmen la curiosidad del futuro espectador.

Colleen Moode es Nosotras las modernas y Nosotras las modernas es Colleen Moore. No concebiríamos una sin la otra.

Hoy será nuevamente proyectada esta producción Suntuosa del repertorio First National, en todas las tandas. En segunda y penúltima jornada.

El lunes, estreno de El siglo de la ambición, por Mary Philbin.

1848 1 d-21.

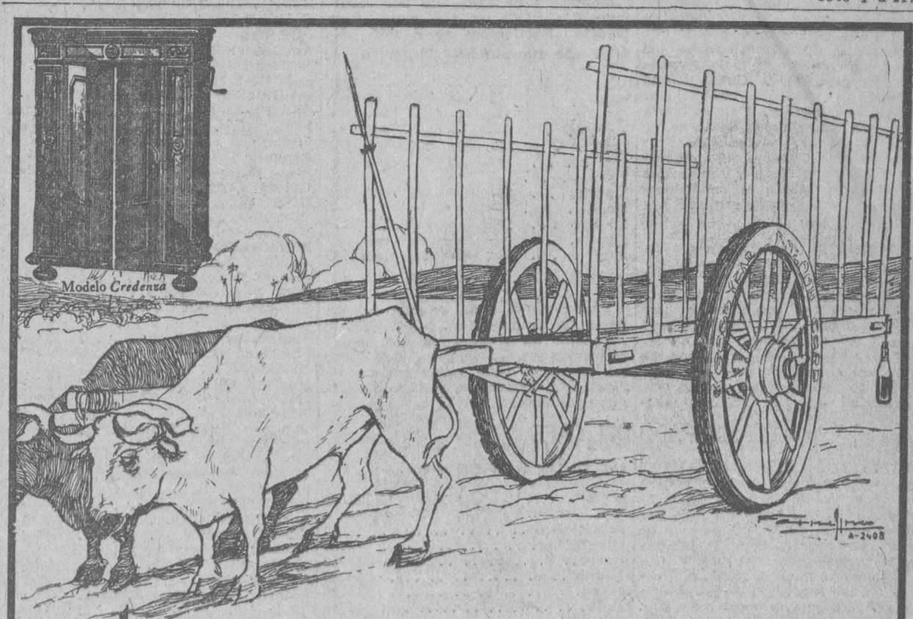

Del mismo modo que nada adelantaría poniendo gomas de automóvil a una carreta, tampoco obtiene ninguna ventaja con poner un DIAFRAGMA ORTOFÓNICO a una Victrola antigua.

La ORTOFONICA es el producto de muchos años de estudio.

VIUDA DE HUMARA Y LASTRA, S. en C.

DISTRIBUIDORES DE LA "VICTOR TALKING MACHINE Co"

MURALLA 83 y 85, Tels NOS A-3498 y M-9093

"HIS MASTER'S VOICE"

Atophan

Toda la pasión, el color y el alma popular se traducen en el ritmo de los bailes andaluces. El mundo entero admira la belleza incomparable de estas danzas. Esta admiración verdaderamente artística hace olvidar el factor primordial que representa en ellas el normal funcionamiento de articulaciones y músculos y en suma el goce de perfecta salud. El Atophán-Schering le prevendrá a Vd. siempre contra la gota y el reumatismo ó curará estas afecciones hasta en sus casos más graves. Fíjese en el envase original: tubos con 20 tabletas de ½ g.

M.E.C.D. 2016

MERCADO DE NEW YORK

POR NUESTRO HILO DIRECTO A. P.

MERCADO DE BONOS

NUEVA YORK, agosto 20 (AP)- La actividad que se desarrolló hoy en el mercado de bonos estuvo acompañada por una reanudación de la tendencia al alza de las cotizaciones Por vez primera en varias semanas se hicieron ofertas animadas para las emisiones industriales extranjeras y algunos bonos de compañías ferroviarias domésticos que alcanzaron nuevas cotizaciones máximas para el año.

El resurgimiento del interés en las obligaciones ferroviarias se atribuyó a acontecimientos especiales que afectan a varias compañías. Chicago and Alton del 3 1|2 lograron una cotización máxima.

Las perspectivas de reorganización del St. Paul fué un factor de fuerza para Chicago, Terrehaute and Southeastern del 5.

Atlantic Coast Line del 4, New York Central convertibles del 6 y Iowa Central del 4, figuraron entre los pocos renglones pesados del grupo ferroviario.

El interés de los nuevos financiamientos aumentó con el anuncio de la concertación de un empréstito de $10.000.000 para Chile y la noticia de que la emisión peruana de $16.000.000 había quedado suscrita rápidamente. Los bonos chilenos se ofrecerán la semana próxima.

MERCADO DE ACCIONES

NUEVA YORK, agosto 20 (AP)— El mercado de acciones tuvo momentos de gran actividad y de calma a medida que el control especulativo pasaba de un grupo a otro. Las cotizaciones mostraron tendencia al alza al comenzar la sesión, retrocedieron hacia el mediodia a menos de 150, las comunes de la United States descendieron a menos de 150, se repusieron en las primeras horas de la tarde para volver a estar pesadas al final de la última hora y recuperaron fuerza al cierre, terminando las cotizaciones con marcada irregularidad. Muchas de las industriales establecieron sus bajas cotizaciones de la semana durante la sesión.

United States Steel comunes, American Smelting, Allied Chemical, United Cigar Stores y United States Industrial Alcohol se vendieron de 7 a 10 puntos más bajos, mientras Geenral Motor a 197 3|4, llegó a estar 30 puntos más bajo que la cotización mínima para el año, pero se repuso despues a más de 200.

Las comunes de la United States Steel bajaron a 148 1|2, pero subieron finalmente 150 con pérdida neta de 3|4. American Lindsay bajó desde 4 1|4 a 40 avanzó más tarde a 43, perdinedo 3 5|8 neto. Mack Trucks cerró fraccionalmente más neto, a 131 5|8, despues de haber fluctuado nerviosamente dentro de un radio de 3 puntos.

La repentina demanda para Delaware and Hudson que hizo avanzar dicha emisión 7 puntos a 174 3|4, la más alta cotización desde 1912, anuló todos los demás acontecimientos en el grupo ferroviario.

Los préstamos sin plazo fijo permanecieron sin cambio a 4 1|2 con abundancia de fondos.

El cambio exterior desplegó un tono firme. La demanda de la libra esterlina se cotizó alrededor de $4.85 1|2, pero los fondos franceses avanuaron cerca de 5 puntos, alrededor de 2.86 1|2.

NOTICIAS OFICIALES DE LA BOLSA DE AZUCAR

Lamborn Hutchings & Co.

Agosto 20 de 1926.	En.	Mzo	Mayo	Julio	Sep.	Dic.
Cierre anterior	2.64	2.67	2.75	2.84	2.43	2.59
Apertura de hoy	2.64	2.67	2.75	2.84	2.43	2.59
Máximo	2.65	2.68	2.76	2.85	2.44	2.60
Mínimo	2.64	2.67	2.75	2.83	2.42	2.59
Cierre de hoy	2.65	2.67	2.76	2.85	2.43	2.59
Toneladas vendidas	7200	10150	3750	3300	30550	5750

PRECIOS DEL REFINO

American	5.80	Atkikns	5.80
National	5.80	Mc Cahan	5.80
Arbuckles	5.70	Penna	5.80
Warner	5.80	Henderson	5.80
Federal	5.70	Colonial	5.80
Savannah	5.80	Godchaux	5.80

TOTAL EXPORTADO	Toneladas	TOTAL PRODUCIDO	Toneladas
1926	2.748.614	1926	4.876.803
1925	3.413.586	1925	5.008.613

Lamborn Hutching Co.	Toneladas	Guma y Mejer	Toneladas
Arribos	43.983	Arribos	39.762
Exportación	110.917	Exportación	100.129
Existencia	107.628	Existencia	1.108.128

MOVIMIENTO DE CRUDOS EN LOS PUERTOS DEL ATLANTICO

Arribos	38.878	Arribos	46.720
Exportación	68.000	Exportación	63.650
Existencia	262.242	Existencia	210.099

Azúcar en almacenes afianzados en New York .. .. 1.195.388 sacos

Cotización de valores Azucareros

	Abre	Máximo	Mínimo	Cierre
American Sugar Refining	72½	73	72⅛	72⅛
Cuban Cane, preferidas	—	—	—	—
Cuban American Sugar, comunes	20¾	21¼	20¾	21
Cuba Company	38¼	38¼	37¾	37¾
Porto Rico Sugar	112½	112½	112¼	112¼
American Beet Sugar	—	—	—	—
Cuban Cane comunes	—	—	—	—
Great Western Sugar	95¾	95¾	95¾	95¾
Punta Alegre Sugar	—	—	—	—
Cuban American Sugar, preferidas	—	—	—	—
Manatí Sugar	—	—	—	—

VENTA DE ACCIONES AZUCARERAS

Cuban Co. comunes	2,600	South Porto Rico S. C.	400
Cuban Cane comunes	1,200	Punta Alegre S. C.	
Cuban Cane preferidas	100	American Sugar R. C.	900
Cuban American S. C.			

MERCADO DE AZUCAR

NUEVA YORK, agosto 20 (AP)— Se conformó hoy que una refinería habia comprado ayer 14.000 sacos de azúcar crudo en almacén, a 4.24 cts. la National compró 10.000 sacos de Cuba, pronto embarque y la American un cargamento de Cuba, pronto embarque, a 15|32 cts. habiéndose mantenido en secreto. Una refinería compró hoy 8.000 sacos de Cuba en almacén a 4.24 cts, y Arbuckle Bros 21.000 sacos de Cuba, pronto embarque a 2 15|32 cts costo y flete. Más tarde ni compradores ni vendedores hicieron esfuerzos para realizar negocios. El precio local cerró a 4.24 cts.

FUTUROS EN CRUDOS

El mercado de futuros en crudos abrió desde sin cambio a un punto más alto y cerró firme desde sin cambio a un punto más alto, con ventas de 65.000 toneladas de las cuales 28.000 respresentaron operaciones de cambio, en su mayor parte de septiebre, por posiciones más lejanas. El estimado del Dr. Mikurh mostrando un 4 o|o de baja en la zafra remolachera europea, dió por resultado el alza de las posiciones más tardías. Septiembre se liquidó libremente durante toda la sesión.

Aug	—	—	—	—	235
Sep	243	244	242	243	243
Oct.	—	—	—	—	—
Nov.	—	—	—	—	—
Dec	259	260	259	259	259
Jan	264	265	264	265	265
Feb	—	—	—	—	—
March	267	268	267	267	267
April	—	—	—	—	—
May	275	276	275	276	276
June	—	—	—	—	—
July	284	285	283	285	285

REFINADO

Las refinerías no cambiaron sus listas de precios hoy. La reciente reducción de precios por dos de las refinerías locales tendió a contender los negocios. pero todas las refinerías están atareadas, sirviendo antiguos contratos.

MERCADO DEL CAFE

NUEVA YORK, agosto 20 (AP) El mercado de futuros en café estuvo hoy algo irregular abriendo desde 11 puntos más alto a 2 puntos más bajo, pero por la tarde los precios se afirmaron al tenerse noticias de continuada firmeza en el costo y flete. Despues de bajar a 17.30, diciembre se repuso a 17.43, y la sesión cerró de 7 a 8 puntos neto más alto, con ventas de 26.000 sacos.

MES	CIERRE
Septiembre	18.19
Diciembre	17.43
Enero	17.18
Marzo	16.80
Mayo	16.30
Julio	15.94

NOTAS DE WALL STREET

NUEVA YORK, agosto 20. (AP)— Durante las primeras 22 semanas del año las sierras de 7 asociaciones madereras recibieron ordenes por 228.000.000 de pies en exceso sobre la producción de 27 millones de pies, lo que representa un substancial aumento en relación con el año pasado.

Los accionistas de la Pierce Arrow Motor Car Company votarán un propuesto aumento de las acciones comunes a 500.000 acciones. Se tiene entendido que parte de las acciones se ofrecerán a los tenedores de las comunes a base de una acción nueva por dos viejas.

ESTIMADO DE LA ZAFRA DE REMOLACHA

El Dr. Mikusch de Viena, en su primer estimado para calcular la zafra de remolacha de Europa para la Campaña de 1926-1927 estima ésta en 7,284,000 toneladas métricas valor en crudos. La zafra de Alemania la estima en 1,575,000 toneladas; Tchecoeslovakia 1,200,000; Francia 720,000; Bélgica 250,000; Holanda 275,000; Polonia 580,000; Italia 280,000; España 290,000; Suecia 18,000; Rusia 1,250,000. Lo anterior comparado con su último estimado del año pasado de la zafra de 1925-1926 de 7,594,000 toneladas métricas, o una merma de 310,000 toneladas métricas, equivalente alrededor de 4 por 100. La producción del año pasado fué: Alemania 1,610,000; Tchecoeslovaquia 1,500,000; Francia 755,000; Bélgica 335,000; Holanda 299,000; Polonia 579,000; Italia 160 mil; España 270,000; Suecia 204,000, y Rusia 1,175,000.

VALORES DE NEW YORK

BONOS
9.424.000

ACCIONES
1.556.700

CHEQUES
819.000.000

BOLSA DE NEW YORK

FERROCARRILES	Cierre
Atch Top Santa Fe	147.1|4
Atl Coast Line	220
Baltimore Ohio	103.1|4
Canadian Pacific	152.3|4
Cresapeake Ohio	
Chi Gt West com	10.1|8
Chi Gt West pref	26
Chic N. W.	77.1|4
San Paul com	12.1|8
San Paul pref	21.3|4
C. Rock I P.	61.7|8
Delawar Hudson	173.1|2
Del. Lack West	144
Erie	32.1|2
Erie First	42.1|2
Great Northern	76
Illinois Central	122.1|4
Kansas City Southern	43.3|4
Lehingh Valley	88.1|2
Louisville Nah.	137.1|2
Mo. Kan Tex com	36.1|4
Mo. Kan Tex. pref	—
Mo. Pac. com	40.3|8
Mo. Pac. pref	92
N. Y. Central	136.7|8
N. Y. N. H. H.	45
N. Y. Ont. West	25
Nickel Plat com	177
Norfolk Western	162.3|4
Northern Pacific	77.1|2
Pensylvannia	54.1|4
Pere Marquete	102
Titts W. Va	108
Reading	95
St. Louis St. Francisco	97.1|2
St. Louis Southwestern	—
Seaboad ar Line com	34
Seaboad ar Line pref	—
Southern Pacific	106.7|8
Southern Railway	120
Texas Pac	58
Union Pacific	157.3|4
Wabash com	45.3|4
Wabash pref	75
Western Pacific com	37.1|2
Wheel Lake Erie com	—
Wheel Lake Erie prf	—
EQUIPOS	
American Car Fou	100
American Brake Shoe	140
American Locomotive	103.1|2
Baldwin Locomotive	117.3|4
Gen Rail Sig	90
N. Y. Air Brake	44.1|8
Pullman	177.1|2
Westinghouse Air Brake	132
MOTORES	
Chandler Mot	—
Chandler Mot prf	—
Chrysleren	36.1|4
Fed Mot. Tr.	31.3|4
Dodge Motors com	29.7|8
Dodge Motors pref	87.1|2
General Mot.	200.1|4
Hudson Motor Co.	66.3|8
Hupmovile	27
Jordan Motors	
Mack Trucks	131.5|8
Moon Motor	23
Nash	56.7|8
Packard Motors	37
Paige	16.1|4
Pierce Arrow com	30.3|8
Studebaker Corp	55.1|8
White	60.5|8
Willys Over	28
Willys Over pref	—
Yellow Truck	30.1|8
ACCESORIOS	
Am. Bosch Mag	22
Briggs Body	27.1|2
Elec. Stor. Bat	90.1|4
Gabriel Snubbers	—
Hayes Wheel	33
Moto Meter	
Motor Wheel	23.3|4
Stewart Warner	74
Stromberg Carb	—
Timker Roller Bear Co	60
GOMAS	
Ajax	—
Fisk Tire	17.3|4
Goodrich	50
Kelly Springfield Tire	—
U. S. Rubber	59.1|4
ACEROS	
Am. Steel Fou	45
Bethlehem Steel	47
Colo F. I.	43
Crucible Steel	75
Gulf States Steel	71.1|8
Inland	—
Ludlum	—
Republic Bron Steel	58
Sloss Sheffield	130
United Alloy	—
U. S. Steel	150
Vanadiun	40.7|8
Youngstown	90.3|4
PETROLEOS	
Atalntic Ref	112
Barnsdall A.	35.1|2
Calf. Pet.	32.1|4
General Asphall	80
General Pet.	—
Independet Oil Gas	24.1|2
Louisiana Oil	—
Maracaibo	—
Marland Oil	57.1|2
Mex Seaboard	11.1|4
Mid Cont Pet.	31.1|2
Pan Am. Petl. Tran A.	—
Pan Am. Pt. cass B.	67
Pan American West B.	37.3|4
Phillins Petroleum Co.	48
Panhan P. R.	14.1|2
Royal Dutch N. Y.	—
Shell Union Oil	29.1|4
Sims Petroleum	16.1|4
Sinclair Oil Corp.	21
Skelly Oil	36.1|2
S. O. Calif.	61.1|8
Stdard Oil (of New Jersey)	43.3|8
Texas Co.	54.1|8
Tex Pac. C. O.	14.7|8
Transcontinental Oil	4.7|8
Union Oil Cal	—
SERVICIOS PUBLICOS	
American Tel. Tel.	145.1|2
American For Pow.	20.1|2
AZUCAR	
American Bet Sugar	—
American Sugar Ref. Co.	72.1|8
Cuban Cane Sugar com	—
Cuban Cane Sugar pref	—
Cuban American Sugar New	21
Cuba Company	37.3|4
Manatí	—
Punta Alegre Sugar	—
Puerto Rico Sugar	112.1|4
MARINA	
American International	33.1|4
Atlantic Gulf West I.	—
United Fruit	115

Exquisitas Sardinas a la Cazuela

ANTONIO ALONSO, Hijos. Vigo, España

INFORMACION MERCANTIL DEL PUERTO

REGISTRO DE BUQUES PARA EXPORTACION

Vapor americano Turrialba, para Cristóbal y escalas.

Vapor americano Bangarez, para New Orleans.

Vapor americano Siboney, para Nueva York.

Vapor noruego Frost, para San Francisco.

Vapor americano Antiestan, para Filadelfia.

Vapor inglés Oriana, para Valparaíso.

Vapor americano Eastemon, para Shanghai.

Vapor americano Silverfan, para Shanghai.

Vapor americano Docket, para Jacksonville.

Goleta inglesa Helma H, para Trujillo

Goleta inglesa Cayman, para Ceiba.

Vapor español Cadiz, para Barcelona y escalas.

Vapor americano Santa Eulaiia, para New York.

BUQUES ATRACADOS

Vapor americano Rushville, en la Munson Terminal.

Vapor belga Bruges, en la Machina.

Vapor americano Heredia, en Santa Clara.

Vapor inglés San Benito, en Santa Clara.

Vapor americano Auteniun, en Regla.

Vapor americano Siboney, en la Ward Terminal.

Vapor americano Santa Verónica, en Atarés.

Vapor francés Mont Viso, en Atarés.

Vapor español Buenos Aires, en Machina.

Vapor americano Munani, en Munson Terminal.

Vapor español Cristóbal Colón, en San Francisco.

Vapor americano Turrialba, en Santa Clara.

MOVIMIENTO DE EXPORTACION

TABACO

Vapor americano Siboney, para New York.

E. J. Giraud Orden, Londres, 1 caja con 700 tabacos.

M. A. Pollack M. S. 66 tercios tabaco en rama.

M. A. Pollack para Bayuk Cigar Co. 45 pacas.

Por Larrañaga C. E. P. Co., Argentina, 5 tercios idem.

Por Larrañaga C. E. P. Co. Argentina, 5 tercios idem.

Por Larrañaga y Fine, Africa del Sur, 3 cajas con 18.200 tabacos.

Por Larrañaga para A. P. Australia, 1 caja con 7.200 tabacos.

Por Larrañaga para D.R.Co. 4 idem con 35.750 tabacos.

Menéndez Co. 9 barriles tabaco.

Menéndez Co. 9 barriles tabaco.

Menéndez Co. Waitt y Bond, 47 barriles idem.

Echevarría Pérez Co. G. C.C. 200 tercios 256 pacas.

Hijos de Diego Montero J. M. Uruguay, 50 pacas idem.

Aixalá Co. 31 tercios idem.

Abraham Hass, Orden, 91 barriles idem.

Abraham Haas para H. F. Co., 51 barriles idem.

C. del Peso para A. Jiménez, Londres, 2 cajas con 12.00 tabacos.

C. del Peso para J. E. Hunt, Australia, 1 caja con 1.000 tabacos.

Idem para J. Agiiero, Argentina, 1 caja con 8.000 tabacos.

Flores y Duarte, B. K., Londres, 1 caja con 6.000 tabacos.

M. García Pulido Orden Canadá 2 barriles tabaco idem; Orden Uruguay, 31 barriles.

Sabucedo Co. J. A. M. Co., 2 tercios 6 barriles.

Sobrinos de A. González, Orden Buenos Aires, 50 tercios tabaco.

J. A. Díaz, Orden Australia, 5 barriles idem.

Idem Orden E. U., 10 tercios.

Henry Clay and Bock P. P. Argentina, 3 cajas con 210.000 cigarros.

Idem Orden Singapore, 1 caja con 2.750 tabacos.

Idem para B. H. C., Bélgica, 1 caja con 3.000 idem.

Idem W. H. G., Alemania, 2 id. con 14.706 idem.

Idem W. C., Suiza, 4 cajas con 32.000 idem.

Idem F. G. C., E. U., 4 idem con 12.500 tabacos.

Henry Clay Bock Orden, E. U., 60 cajas con 287.450 tabacos elaborados y 50 cajetillas cigarros.

Idem Orden Argentina, 4 cajas con 16.000 tabacos y 140.000 cigarros.

Idem Orden, India, 1 caja con 4.000 tabacos.

Idem Orden, Inglaterra, 38 cajas con 196.000 tabacos.

Cifuentes Fego Co., C. Greg. E. U., 1 caja con 5.700 tabacos.

Idem para J. Samuel, Londres, 3 cajas con 16.010 tabacos.

Idem Jarret Bros, Inglaterra, 2 id. con 10.050 tabacos.

M. A. Dessau Co., Orden Dinamarca, 1 caja con 5.000 tabacos.

Vapor Oriana, para Valparaiso.

V. Barba Orden Chile, 10 pcas tabacos.

Fernández Palicio, C. C. F., 30 idem idem.

Vapor americano Turrialba, para Acajutla.

C. del Peso Davinson Hermano, 1 caja con 2.100 tabacos.

Vapor español Cristóbal Colón, para Veracruz.

Henry Clay Bock L. P. 119.000 cigarros 40 libras picadura 7.300 tabacos.

AZUCAR

Vapor americano Santa Eulalia, para New York.

P. Rodríguez a J. Aron, 1.675 sacos azúcar.

Vapor inglés Silverfer, para Shanghai.

San Cristóbal, 5.000 sacos azúcar centrífuga.

Vapor americano Dochet, para New Orleans.

Central Hershey 13.440 saquitos azúcar refinada.

Vapor americano H. M. Flagler, para Key West.

Central Hershey 16.200 saquitos de azúcar refinada.

Vapor americano Siboney, para New York.

Central Hershey 5.800 saquitos de azúcar refinada.

CUEROS

Vapor americano Siboney, para New York.

Belarmino Alvarez, Orden, Alemania, 834 líos cuero.

Schmooll Fils Co., Orden 4 fardos pieles de cocodrilo.

ESPONJAS

Vapor americano Siboney, para New York.

J. Fernández H. 63 pacas esponjas.

RESUMEN DE VIVERES

Vapor americano H. M. Flagler, de Key West.

Manteca 75 tercerolas.
Tocino 25 cajas.
Carne 10 idem.
Lomo 40 idem.
Uvas 945 huacales.
Peras 532 cajas.
Coles 13.608 kilos.
Melones 21.078 idem.
Puerco 19.637 idem.
Idem 2.855 piezas.
Huevos 1.542 cajas.

Vapor español Cristóbal Colón, de Bilbao.

Vino 1.341 bultos.
Chorizos 17 cajas.
Carne 45 idem.

De Santander:
Vino 6 bultos.
Mantequilla 204 cajas.
Jamón 4 idem.
Embutidos 194 idem.
Agua mineral 600 idem
Quesos 21 idem.

De Gijón:
Sidra 1.050 idem.
Mantequilla 128 idem.
Embutidos 306 idem.
Jamón 9 idem.
Pescado 51 idem.
Fabada 30 idem.

De La Coruña:
Cebollas 3.977 bultos.

Vapor americano Turrialba, de New Orleans.

Camarones 23 barriles.
Lechuga 8 huacales.
Huevos 400 cajas.
Carne 230 atados.
Manteca 90 cajas.
Manteca 85 tercerolas.
Jabón 1.000 cajas.
Harina 4.750 sacos.
Arroz 1.000 idem.
Garbanzos 400 idem.
Maíz 2.400 idem.

Vapor francés Mont Vison, Marsella y escalas.

Jabón 2.145 cajas.
Vermouth 700 idem.
Frijoles 300 sacos.
Aceitunas 6 barriles.
Agua mineral 520 cajas.

De Barcelona:
Conservas 50 cajas.
Alcaparras 12 bultos.
Ajos 165 idem.

De Valencia:
Arroz 3.500 sacos.
Ajos 144 bultos.
Vino 2 idem.

De Cádiz:
Cogñac 3.550 cajas.
Vino 1.635 idem.

GINEBRA AROMATICA DE WOLFE

LA UNICA LEGITIMA

Importadores Exc'usivos

: : en la República : :

PRASSE & CO.

Telefóno A-1694 - Obrapía, 18 - Habana

Vende Vd. solares a plazos?

Anúncielos en los CLASIFICADOS de DIARIO DE LA MARINA. Es el anuncio que conviene a sus intereses porque DIARIO DE LA MARINA es el periódico que leen las clases solventes.

MERCADO DE BONOS

BONOS CUBANOS

NUEVA YORK, agosto 20. (A. P.)

	Alto	Bajo	Cierre
Cuba 5 1|2 s. 1953			101
Cuba Ex. 5 s. 1904			100
Cuba Ex. 5 s. 1949			101⅝
Cuba Ex 4½ s. 1949			95⅛
C. Railroads 5 s 1952	94¾	94¾	94¾
Hav. Elec. 5 s 1952			97½

VALORES AZUCAREROS

NUEVA YORK, agosto 20. (A. P.)

	Alto	Bajo	Cierre
American Sugar Ventas 900	73	72⅛	72⅛
C. A. Sugar. Ventas 1.500	21¼	20¾	21
C. Cane Sugar.	Sin	cotizar	
C. Cape S. pf. Ventas 100	37⅝	37⅝	37⅝
P. Alegre Sug. Ventas 100	35¼	35¼	35¼

BONOS DE LA LIBERTAD

NUEVA YORK, agosto 20. (A. P.)

	Alto	Bajo	Cierre
3 1|2	101.4	101	101.2
1o. 4 s	—	—	—
2o. 4 s	—	—	—
1o. 4 1|4	101.31	101.26	101.31
2o. 4 1|4	100.22	100.20	100.21
3o. 4 1|4	101.3	101.3	101.3
4o. 4 1|4	102.4	102.2	102.3
U. S. Try 4 s	103.16	103.11	103.16
U. S. T. 4 1|4	107.17	107.10	107.15
U. S. T. 3 3|4	101.11	101.9	101.11
In Tel. and Tel. Company	117¾	116⅝	116¾

BONOS INTERNACIONALES

NUEVA YORK, agosto 20. (A. P.)

	Alto	Bajo	Cierre
Burdeos 6 % 1919	87	86⅞	87
Lyon 6 por 100 1919	87	87	87
Marsella 6 % 1919	87	86¾	87
Alemania 7 % 1949	105¼	105¼	105¼
Francia 7 % 1949	91⅞	91⅝	91¾
Holanda 6 % 1954	104	103⅞	104
Argentina 6 % 1957	99¼	99¼	99¼
Chile siete % 1942	101½	101¼	101¼
Checo - Eslovaquia ocho % 1951	103¾	103½	103¾

PLATA EN BARRAS

NUEVA YORK, agosto 20. (A. P.)
Plata en barras 61⅞

BOLSA DE MADRID

MADRID, agosto 20. (A. P.)
Las cotizaciones del día fueron las siguientes:

	Pesetas
Libra esterlina	31.59
Franco	0.18.30

BOLSA DE BARCELONA

BARCELONA, agosto 20. (A. P.)
El dollar se cotizó a 6.51.5 pesetas.

BOLSA DE PARIS

PARIS, agosto 20. (A. P.)
Los precios estuvieron hoy firmes en la Bolsa.

	Francos
Renta del 3 por 100	49.70
Cambios sobre Londres	172.00
Empréstito del 5 por 100	53.45
El dollar se cotizó a	35.33½

BOLSA DE LONDRES

LONDRES, agosto 20. (A. P.)
En esta Bolsa se cotizaron hoy los siguientes valores:

Consolidados por dinero	55¼
United Havana Railway	74¾
Empréstito Británico del 5 por 100	101½
Empréstito Británico del 4 1|2 por 100	95½

MERCADO DE VIVERES

NUEVA YORK, agosto 20. (A.P.)
En este mercado se cotizaron hoy los siguientes artículos:

Trigo número 2 rojo de invierno, por bushel 1.49 7|8.

Trigo número 2 duro de invierno, por bushel 1.55 7|8.

Maíz para la exportación, por bushel 91 3|8.

Centeno número 2 por bushel a 111 3|8.

Avena blanca por bushel de 0.50 a 0.54.

Aceite óleo por libra de 11.25 a 11.50.

Grasa amarilla por libra de 7.75 a 8.00.

Aceite semilla de algodón libra de 12.75 a 13.50.

Papas número 1 por barril de 3.50 a 4.25.

Frijoles por libra 9.10.

Afrecho f o b Minneapolis por tonelada 22.00.

Harina de primavera por barril de 8.00 a 8.50.

Heno número 2, por tonelada: de 27.00 a 28.00.

Manteca refinada por libra 16.95.

Cebollas número 1 por bushel de 1.00 a 1.25.

Bacalao por libra de 8.50 a 10.00.

Arroz por libra de 8.00 a 8.50.

CAMBIOS

NUEVA YORK, agosto 20. (A. P.)

INGLATERRA: Libra esterlina: Par 4.86 5|8 por soberano.
Demanda .. .. .. 4.85 ½
Cable 4.85.15/16
Sesenta días .. .. .. 4.81 ½

ESPAÑA: Par 19.3 centavos por peseta.
Demanda 15.53

FRANCIA: Par 19.3 centavos por franco.
Demanda .. .. .. 2.86 ½
Cable 2.87

SUIZA. Par 19.3 centavos por franco.
Demanda 19.32

BELGICA: Par 19.3 centavos por franco.
Demanda 2.75

ITALIA Par 19.3 centavos por lira.
Demanda 3.27
Cable 3.28

SUECIA: Par 26.8 centavos por corona.
Demanda 26.75

HOLANDA: Par 40.2 centavos por florín.
Demanda 40.08

GRECIA: Par 19.3 centavos por dracma.
Demanda .. .. .. 1.11 ½

NORUEGA: Par 26.8 centavos por corona.
Demanda 21.92

DINAMARCA: Par 26.8 centavos por corona.
Demanda 26.36

CHECOESLOVAQUIA: Par 20.3 centavos por corona.
Demanda 2.96

YUGOESLAVIA: Par 19.3 centavos por dinar.
Demanda .. .. .. 1.76 ¾

RUMANIA: Par 19.3 centavos por lei.
Demanda 0.47

POLONIA: Par 19.3 centavos por zloty.
Demanda 11.25

ALEMANIA: Par 23.82 centavos por marco.
Demanda 23.79

AUSTRIA: Par 1.07 centavos por chelín.
Demanda 0.14.125

CHINA: Par $1.0278 por tael.
Demanda 68.62

JAPON: Par 49.8 centavos por yen.
Demanda 48.18

ARGENTINA: Par 2.44 centavos por peso.
Demanda 40.50

BRASIL. Par 32.5 centavos por mil reis.
Demanda .. .. .. 15.37 ½

MONTREAL: Par 100 centavos por dollar.
Demanda .. .. .. 100.15 ¾

INTERNATIONAL TELEPHONE

Rights o derechos de suscripción.

El día 31 de Agosto vencen y no valen nada. Nosotros se los compramos.

Compramos a los mejores tipos

BONOS DEL TELEFONO

Los Mejores Precios en Plaza

E. TABOADA.—J. M. CAPMANY

(Miembros de la Bolsa de la Habana).

Banco del Canadá. Departamento 306. Teléfono: A-4777.

ASOCIACION DE REPRESENTANTES DE FIRMAS EXTRANJERAS

Precios aproximados de los principales artículos alimenticios en su local social, Lonja del Comercio 4o piso.

Agosto 20 de 1926.

ACEITE ESPAÑOL:
Con 5 por ciento de acidez, pesetas 109.00 a pesetas 112.00 las 4 cajas con 92 libras cif Habana. Mercado de alza.

ACEITE FRANCES REFINADO:
Francés 1490.00 los 100 kilos cif Habana.

ACEITUNAS:
Manzanilla, de 28 a 37 pesetas la fanega, según clase F.O.B puerto español.

AVENA BLANCA CANADA No. 2.
62 centavos bushel cif Habana.

AVENA BLANCA No. 3.
57 y medio centavos el boshel cif Habana.

AFRECHO CORRIENTE:
De 31 a 33 pesos la tonelada cif Habana.

AFRECHO FINO:
32 pesos 50 centavos la tonelada cif Habana.

ARROZ:
Saigon largo chelines 16|5 quintal inglés cif Habana.
Saigon Redondo chelines 16|3 qq. inglés cif Habana.
Saigón 50 por ciento: 17|10 quintal inglés cif Habana.
Canilla Viejo, 22|3 a 22|10 chelines quintal inglés cif Habana.
Valencia, 61.1|2 a 62.1|2 pesetas 100 kilos cif Habana.

AJOS:
Capadres catalanes de 75 a 78 pesetas la caja cif Habana.

BACALAO DE NORUEGA.
Regular: de $8.75 a $9.00 caja cif Habana.
Superior de $9.00 a $9.50 la caja cif Habana.

CAFE DE PUERTO RICO:
De $27.00 a $32.00 según clase los 46 kilos B.O.B. Puerto Rico.

CAFE DEL PAIS:
De $27.00 a $34.00 100 libras muelle Habana.

CEBOLLAS GALLEGAS.
14.00 pesetas caja de 50 kilos cif Habana.

CONSERVAS VEGETALES:
Tomate español 1|4 de pesetas 21 a pesetas 24 la caja cif Habana.
Pimientos marrones de 35 a 44 pesetas la caja de 100|4 según clase cif Habana.

CONSERVAS DE PESCADO:
(Precios cif Habana)
Bonito y Atún, caja de 60|2, de 70 a 95 pesetas.
Bonto y Atún, caja de 100|4 redondos de 50 a 60 pesetas.
Calamares Trozos, caja de 100|4, redondos, de 50 a 60 pesetas.
Anchoas en aceite, caja de 100|8
Sardinas Club, 30 m.m. de 40 a de 70 a 90 pesetas, según marca.
Calamares Trozos, caja de 100|4 ovalados, de 150 a 175 pesetas.
60 pesetas, según marca.

FRIJOLES DE CALIFORNIA:
Rosados: de $5.80 a $6.00 100 libras cif Habana por Ferrocarril. Diez centavos menos por vapor directo.
Colorados: de $5.40 a $5.60 las 100 libras cif Habana; por Ferrocarril 10 centavos menos por vapor directo.

FRIJOLES EUROPEOS:
Blancos Marrow, $9.50 los 100 kilos cif Habana.
Blancos Medianos, $6.25 los 100 kilos cif Habana.

FRIJOLES NEGROS BRASILEÑOS:
De $13.50 a $14.00 los 100 kilos cif Habana.

GARBANZOS:
Escasean las ofertas de este grano, estando retraídos del mercado los principales exportadores de Mexico. Nominalmente se ofrecen algunos lotes a 12 pesos los 100 kilos cif Habana.
Precios cif Habana.

HENO CANADA:
Timothy número 2, $24.00 tonelada cif Habana.

HARINA DE TRIGO:
Patente primera de Primavera, de $8.50 a $9.25 sacos de 200 libras.
Patente Primera del Canadá, de $8.00 a $8.50 sacos de 200 libras
Patente dura de invierno de $7.50 a $8.00 sacos de 200 libras.
Patente blanda de invierno, de $7.20 a 7.60 sacos de 200 libras.

LECHE CONDENSADA:
De Europa, calidad full cream, de $4.75 a $5.25 caja de 43 latas cif Habana.

QUESO DE HOLANDA:
Cream de 45 por ciento de $31.00 a $33.00 los 50 kilos cif Habana.

MAIZ AMERICANO No. 2.

MAIZ AMERICANO. Amarillo No. 3.
$1.08 cif Habana.
$1.13 cif Habana.

PAPAS DE VIRGINIA:
$5.35 el barril. Mercado muy firme.

MANTECA Refinada en tercerolas.
$17.07 quintal cif Habana.

MANTECA Prime Steam tercerolas.
$16.75 quintal cif Habana.

PAPAS LONG ISLAND:
$5.35 mercado sostenido.

PAPAS DE VIRGINIA:
$5.00 el barril. Mercado sostenido.

TASAJO.
Mantas dollars 30.50 a $31.00 los 100 kilos cif Santiago de Cuba.

LONJA DEL COMERCIO DE LA HABANA

COTIZACION OFICIAL PARA VENTAS AL POR MAYOR Y AL CONTADO, DE AYER, 20 DE AGOSTO

ACEITE:	
Oliva, latas de 23 libras, qq.	18.50
Semilla de algodón, caja	16.00
AFRECHO:	
Fino harinoso qq. de 2.50 a	3.25
AJOS:	
Capadres morados, 32 mancuernas	0.50
Capadres bañolas 32 mancuernas	—
Primera, 45 mancuernas	0.30
Chilenos, de 0.30 a	1.20
Murcianos	—
ARROZ:	
Canilla viejo qq	6.75
Saigon largo número 1 qq.	4.90
Semilla S Q qq	4.70
Siam Garden número 1 qq	5.50
Siam Garden extra 5 por 100 quintal	6.00
Siam Garden extra 10 por 100 quintal	5.75
Siam brilloso qq. de 6.00 a	7.00
Vaencia legítimo qq	6.25
Italiano tipo Valencia qq	—
Americano partido qq	—
AVENA:	
Blanca quintal	2.50
AZUCAR:	
Refino 1a. quintal	3.50
Refino 1a. Hershey	3.50
Turbinado Providencia qq	3.00
Turbinado corriente qq	2.90
Cent. Providencia qq	2.30
Cent. corriente qq	2.25
BACALAO:	
Noruega caja de 10 a	11.00
Escocia caja	9.00
Aleta negra caja	9.25
Alaska caja	—
BONITO Y ATUN:	
Caja de 19.00 a	23 00
CAFE:	
Puerto Rico qq. de 40 a	43.00
País qq. de 36.00 a	37.00
Centroamérica qq. de 34 a	39.00
Brasil quintal	—
CALAMARES:	
Caja de 8.50 a	15.00
CEBOLLAS:	
1|2 huacales americanas	—
Huacales quintal	—
En huacales gallegas qq	1.50
En huacales isleñas	—
En sacos americanas	—
Del país, qq	—
Egipcias saco	2.75
CHICHAROS:	
Quintal	6.00
FIDEOS:	
Del país quintal	8.75
FRIJOLES:	
Negros país quintal	7.00
Negros orilla qq	—
Negros arribeños qq	—
Colorados largos americanos, quintal	11.50
Colorados chicos qq	7.00
Rayados largos qq	4.50
Rosados California qq	7.75
Carita qq. de 7.00 a	10.50
Blancos medianos quintal de 2.75 a	4.00
Blancos marrows europeos, de 5.50 a	7.00
Blancos marrows Chile	—
Blancos marrows americanos	—
Colorados europeos	—
GARBANZOS:	
Gordos sin cribar quintal	8 00
HARINA:	
De trigo, según marca, saco, de 9.00 a	11.50
De maíz país quintal	3.50
HENO:	
Americano quintal	2.50
JAMON:	
Paleta qq. de 27.50 a	30.50
PiPerna qq. de 40 a	46.00
MANTECA:	
Primera refinada en tercerolas quintal	20.30
Menos refinada quintal	20.05
Compuesta quintal	19.25
MANTEQUILLA:	
Danesa, latas de media libra, qq. de 70.00 a	74.00
Asturiana, latas de 4 libras, qq. de 40,00 a	60.00
MAIZ:	
Argentino colorado qq	2.30
Argentino pálido qq	—
Americano qq	2.25
Dominicano quintal	—
Del país quintal	—
PAPAS:	
En barriles Virginia	7.50
En sacos americanas	—
En sacos del país qq.	—
En tercerolas Canadá	—
Semilla blanca	—
Príncipe Eduardo saco de 180 libras	—
Príncipe Eduardo sacos de 90 libras	—
Isleñas	—
País rosadas	—
PIMIENTOS:	
Españoles 1|4 caja	8.50
QUESO:	
Patagrás, crema entera quintal de 32.00 a	35.00
Media crema qq	19.00
SAL:	
Molida saco	2.10
Espuma saco de 1.20 a	1.60
SARDINAS:	
Espadín Club 30 m|m caja	8.75
Espadín/planas 18 m| mcaja.	5.75
TASAJO:	
Surtido quintal	19.50
Pierna quintal	22.00
TOCINO:	
Barriga qq	25.00
OMATES:	
Españoles 1|4 natural caja	6.00
Puré en 1|4 caja	5.25
Puré en 1|8 caja de 2.75 a	4.00
Natural americano un kkilo	4.00

COMANDITA DE $40.000.00

Se interesa para el "mejor negocio mercantil" establecido en Cuba.

Absoluta seriedad y garantía.

Diríjase a "Mercantil"

APARTADO 2314

CERVEZA: ¡DEME MEDIA "TROPICAL"!

M.E.C.D. 2016

MERCADO DE LA HABANA

COTIZACION OFICIAL DE LA BOLSA DE LA HABANA

BONOS Y OBLIGACIONES INSCRIPTOS EN LA BOLSA DE LA HABANA
Valor: $82.892.520 00

Agosto 20 de 1926.

	Capital	Interés	Cupón	Comp.	Vend.
R. Cuba 1904 Speyer..	$35.000.000	5 %	M S	102	—
R. Cuba 1905 D. I. . .	11.169.800	5 %	M N	96½	—
R. Cuba 1090, 4 1|2 . .	16.500.000	4 %	F A	92	100
R. Cuba 1914 Morgan..	10.000.000	5 %	F A	99	—
R. Cuba 1017 Puertos..	7.000.000	5 %	M N	97	—
R. Cuba 1923 51|2.. .	50.000.000	5½ %	E15J15	102	102⅞
A. Habana 1a. hip. .	6.183.000	6 %	E.A.J.O	101¾	110
A. Habana 2a. hip. .	2.655.000	6 %	E.A.J.O	100	110
Banco Territorial. . .	4.000.000	6 %	E J	—	—
Calzado	400.000	8 %	J D	—	—
Cerv. Internacional . .	2.000.000	7 %	E J	103	106½
Ca. Az. Ciego de Avila	700.000	6 %	Mzo 30	—	—
Acueducto Cienfuegos..	1.500.000	7 %	J D	—	—
Ca. Curtidora	200.000	6 %	J D	—	—
Gas y Electricidad . . .	4.000.000	6 %	J D	107	—
F. C. Gibara	349.000	8 %	F A	—	—
H. Electric (Cons.) . .	8.972.561	5 %	F A	98	103
H. Electric (H. g.) .	25.000.000	5 %	M S	105	106¾
Ca. Licorera..	2.500.000	7 %	A O	27	39½
Manufacturera	2.600.000	6 %	A O	49¾	55
Matadero Industrial . .	500.000	6 %	F A	—	—
Nacional de Hielo. . .	300.000	8 %	J D	—	—
N. F. de Hielo (bonos)	3.000.000	6 %	J D	102	107
N. F. de Hielo (obligs.)	3.000.000	7 %	J D	101½	105
F. C. Noroeste	3.000.000	6 %	E J	—	—
Papelera serie A . . .	500.000	8 %	F15A15	97	102
Papelera serie B.. . .	800.000	8 %	M N	54	58
Eléctrica Santiago . . .	1.500.000	6 %	E J	—	—
Teléfono..	2.000.000	5 %	E J	93	—
Teléfono (Conv. Col.)	2.500.000	5 %	E J	—	—
F. C. Unidos	3.830.000	5 %	E J	85	100
Ca. Urbanizadora. . . .	2.000.000	8 %	D.M. J.S.	—	—
Metropolitana	1.200.000	7 %	E J	100¼	104
Jarcia Matanzas	500.000			100	103

ACCIONES

Valor inscripto: $283.014,800.00

	Capital	Comp.	Vend.
Compañía Cubana de Accidentes	$ 250.000	—	—
Banco Agrícola de Puerto Príncipe ..	320.000	—	—
Banco Territorial de Cuba	5.000.000	—	—
Banco Territorial de Cuba (benef.)..	5.000.000	—	—
Calzado, preferidas	400.000	—	—
Cervecera Internacional (prefridas).	1.000.000	135	—
Compañía Azucarera Ciego de Avila..	1.200.000	—	—
Acueducto de Cienfuegos	1.000.000	—	—
Constancia Cooper Company	1.000.000	—	—
Compañía Constructora (preferidas)..	2.000.000	2	10
Compañía Constructora (ocmunes) ..	3.000.000	—	—
Cuba Cane Sugar (preferidas)	50.000.000	—	—
Cuba Cane Sugar (comunes)	50.000.000	—	—
Cuban Railroad (preferidas)	10.000.000	—	—
Cuban Central (prefridas)	900.000	—	—
Cuban Central (comunes)	900.000	—	—
Cuban Tire R. Co. (preferidas)	781.700	—	—
Cuban Tire R. Co. (comunes)	2.659.970	—	—
Compañía Curtidora Cubana	200.000	—	—
Ferorcarril Gibara Holguín	400.000	—	—
Havana Electric (preferidas)	21.000.000	100	—
Havana Electric (comunes)	15.000.000	150	—
Compañía Industrial de Cuba	250.000	—	—
Ca. Jarcia de Matanzas (preferidas)	2.500.000	94	96½
Ca. Jarcia de Matanzas (comunes) ..	3.500.000	34½	35½
Compañía Licorera (comunes)	8.000.000	1⅛	—
Lonja Comercio Habana (preefridas).	200.000	—	—
Lonja Comercio Habana (comunes) ..	200.000	100	300
Manufacturera Nacional (preferidas)	5.000.000	6	8
Manufacturera Nacional (comunes)..	6.000.000	2	4
Matadero Industrial	1.000.000	—	—
Empresa Naviera (prefridas)	2.000.000	50	56
Empresa Naviera (comunes)	4.000.000	7⅜	10¾
Nueva Fábrica de Hielo	3.000.000	380	450
Nacional de Perfumería (prefridas)..	1.400.000	73	—
Nacional de Perfumería (comunes) ..	1.850.000	15	22
Ca. Cubana de Pesca (preferidas) . .	1.000.000	108	—
Ca. Cubana de Pesca (comunes)	1.500.000	37	60
Banco de Préstamos	600.000	—	—
Eléctrica de Santiago de Cuba	1.500.000	—	—
Eléctrica de Sancti Spiritus	39.800	—	—
Cuban Telephone (preferidas)	2.000.000	108¼	110¼
Cuban Telephone (comunes)	5.000.000	—	—
Teléfono Internacional	25.000.000	115	118
The Trust Company of Cuba	5.000.000	—	—
F. C. Unidos y Almacenes de Regla..	6.859.970	88	95
Union Oil Company	1.000.000	—	—
La Unión Nacional (preferidas)	750.000	—	—
La Unión Nacional (benficiarias) . . .	750.000	—	—
Ca. Urbanizadora (preferidas)	1.500.000	—	—
Ca. Urbanizadora (comunes)	3.000.000	—	—
Metropolitan Auto	200.000	—	—

Nota.—Es de observarse que en la Bolsa de la Habana solamente dos Compañías azucareras cotizan sus valores: la Compañía Azucarera Ciego de Avila y la Cuban Cane Corporation. En cambio, obsérvese el número de Compañías azucareras que cotizan sus valores en la Bolsa de New York. Véase dicha información. El montante total de los valores inscriptos en la Bolsa de la Habana, incluyendo los bonos de la Deuda Pública, asciende a $460.390,021.00.

ZAFRA AZUCARERA

MERCADO LOCAL

Quieto y sin operaciones el mercado local de azúcar.

Se exportaron ayer por distintos puertos 20,440 sacos de azúcar.

Quieto y más flojo abrió ayer el mercado de azúcar en New York.

Después de la apertura se rumoraba que varios refinadores habían comprado unos 100,000 sacos a 2.15|32 centavos libra costo y flete.

Más tarde se anunció la venta de un cargamento de la Sugar Sales a la American Sugar Ca. a 2.15|32 centavos libra costo yflete para pronto embarque.

De Londres anuncian que los vendedores ofrecieron pequeños lotes de Cuba a 2.25 centavos libra libre a bordo.

EXPORTACION DE AZUCAR REFINO

Para los Estados Unidos se han embarcado por el puerto de la Habana 35,440 saquitos de azúcar refino.

PROMEDIO DE LA COTIZACION OFICIAL DEL PRECIO DEL AZUCAR

MES DE AGOSTO
1a. quincena

Habana	2.122961
Matanzas	2.162866
Cárdenas	2.148963
Sagua	2.164939
Manzanillo	2.133479
Cienfuegos	2.176907

COTIZACION OFICIAL DEL PRECIO DEL AZUCAR

Deducidas por el procedimiento señalado en el apartado quinto del decreto 1770

Habana	2.113340
Matanzas	2.171802
Cárdenas	2.150264
Sagua..	2.181033
Manzanillo	2.134880
Cienfuegos	2.165650

EXPORTACION DE AZUCAR

Las exportaciones de azúcar reportadas en el día de ayer por las aduanas en cumplimiento de los apartados primero y octavo del decreto 1770, fueron las siguientes:

Aduana de Nuevitas: 11,000 sacos. Destino: Savannah.

Aduana de Guantánamo: 9,440 sacos. Destino: New York.

MERCADO DE ALGODON

Al cerrar ayer el mercado de New York se cotizó el algodón como sigue:

	Quintal
Octubre	16.72
Diciembre	16.72
Enero (1927)	16.79
Marzo (1927)	17.00
Mayo (1927)	17.12
Julio (1927)	17.00

CLEARING HOUSE

Las compensaciones efectuadas ayer entre los Bancos asociados al Clearing House de la Habana ascendieron a la cantidad de $1.767.057.68.

FRANCO

SE COTIZO A RAZON DE
35 FRANCOS
08 CENTIMOS
DOLLAR

TABACO

DEL MERCADO DE RAMA

Importantes cantidades de "botes" de la nueva cosecha de Vuelta Arriba, han sido comprometidas por firmas exportadoras y propietarias de fábricas locales de cigarrillos.

Otras cantidades importantes de terceras de la misma procedencia y tiempo, también han sido comprometidas y luego hemos de ver cómo los tercios van pasando a manos de los compradores.

—La "hoja" de la mencionada procedencia sigue vendiéndose, y lo mismo los "botes".

Ayer registró más de cien pacas en los almacenes de Prieto y Hermanos, la firma J. B. Díaz y Compañía.

Veinte cargó en los mismos almacenes la firma I. Kaffenburgh e Hijos.

Y casa de Torres y Meneses compró Hermann Diehl, cargándolas luego, cuarenta pacas de la mencionada clase y de "botes".

—Las capas de Remedios, o sea de las zonas de que venimos hablando, también siguen pasando a manos de los pequeños especuladores y fabricantes de esta plaza y del interior.

Catorce tercios vendieron ayer Menéndez y Compañía a J. Bermúdez, y otro lote a Marcelino Yañes.

Antonio Dejú compró de la misma clase doce tercios en los almacenes de Cano y Hermanos.

ENTRADAS DE TERCIOS

Por el patio y el almacén de los ferrocarriles, entraron ayer las siguientes partidas de tabaco en rama:

De La Quinta, para la Cuban Land, 124.

De San Juan, para la Henry Clay, 152, 184 y 100.

De San Luis, para González y Compañía, 80 y 113.

De Vueltas, para Abraham Haas, 72, 137 y 133.

Del mismo lugar, para Iglesias y García, 50.

De Cabaiguán, para las siguientes firmas:

Luis Valle, 128.
Ramón Cepa, 81.
Constantino Junco, 113.
Echevarría y Pérez, 126.
Kaffenburgh e Hijos, 100.

De Camajuaní, para Abraham Haas y Compañía, 121 y 133.

De Cifuentes, para I. Kaffenburgh e Hijos, 90.

De Consolación, para Facundo Gutiérrez, 35.

Del mismo lugar, para Constantino González y Compañía, 36.

De Cumanayagua, para I. Kaffenburgh e Hijos, 62.

De Zulueta, para Junco y Compañía, 81.

De Placetas, para J. Cortes y Hermanos, 132.

De Sti. Spiritus para los siguientes:

Torres y Meneses, 127.
Echevarría y Pérez, 107.
Pastor Sánchez, 107.

De Damas, para Muñiz y Hermanos, 124.

De San Juan, para la Henry Clay, 107 y 44.

De Taguasco, para los siguientes señores:

Echevarría y Pérez, 169, 168 y 162.
Menéndez y Compañía, 131.
Iglesias y García, 126.

De Guayos, para las firmas siguientes:

Menéndez y Compañía, 112.
Cuban Land, 123.
González y Compañía, 124.
Muñiz y Hermanos, 121.
Ramón Ruisánchez y Compañía, 97 y 114.

De Zaza del Medio, para los siguientes señores:

Sierra y Díez, 140.
Echevarría y Pérez, 118, 98 y 100.
Manuel A. Suárez y Compañía, 13 y 102.
Muñiz y Hermanos, 94.
Leslie Pantín e Hijos, 104.
González y Hermanos, 172.

Por el almacén de recibos llegaron los siguientes:

De Consolación, para Facundo Gutiérrez e Hijos, 15.

De La Herradura, para W. S., 7, y para Calixto López, 2.

De Pinar del Río, para Gener, 4, y para El Cuño 40.

MERCADO LOCAL DE CAMBIOS

Este mercado cerró más fácil en libras esterlinas.

Sostenido en francos franceses.

La peseta española sigue actuando con gran irregularidad en sus cotizaciones.

Abrió floja a 15.43 cable, reaccionando hasta 15.56, quedando al cierre ofrecidas a 15.53 cable.

Quieta la lira italiana.

Firme el cambio sobre New York.

Se operó entre bancos y banqueros en pesetas cable a 15.44; 15.50; 15.51 1|2 y 15.51.

Cotizaciones	Valor
New York cable	1|10 P.
New York vista	5|64 P.
Londres cable	4.86 ⅝
Londres vista	4.86
Londres 60 días vista.. ..	4.82 ½
París cable..	2.87
París vista..	2.85
Hamburgo cable	23.85
Hamburgo vista	23.83
Madrid cable	15.53
Madrid vista	15.52
Italia cable..	3.31
Italia vista	3.30
Bruselas cable	2.77
Bruselas vista	2.76
Zurich cable	19.36
Zurich vista	19.34
Amsterdam cable	40.24
Amsterdam vista	40.22
Toronto cable	¼ P.
Toronto vista	3|16 P.
Hong Kong cable	53.20
Hong Kong vista	53.05

COLEGIO DE CORREDORES - NOTARIOS COMERCIALES DE LA HABANA

COTIZACION OFICIAL DE AYER 20 DE AGOSTO

Cambios	Tipos
S|E. Unidos cable	5|64 P.
S|E. Unidos vista	1|16 P.
Londres cable	4.86 ¾
Londres vista	4.86 ¼
Londres 60 días vista.. ..	—
París cable	2.88
París vista	2.86
Bruselas vista	2.76
España cable	15.50
España vista	15.48
Italia vista	3.29
Zurich vista	19.34
Hong Kong vista	53.15
Amsterdam vista..	40.13
Copenhague vista	—
Christianía vista	—
Estocolmo vista	—
Montreal vista	—
Berlín vista	—

Notarios de turno

Para Cambios: Santiago Rodríguez.

Para intervenir en la cotización oficial de la Bolsa de la Habana: Pedro A. Molino; Raul E. Argüelles.

Vtº Bnº Antonio Arocha, Síndico-Presidente; Enrique Pertierra, Secretario-Contador.

N. Gelats & Co. BANQUEROS HABANA *Aguiar 106-108*

Vendemos cheques de Viajeros Pagaderos en Todas Partes del Mundo y Cartas de Crédito Circulares en las mejores Condiciones

"SECCION DE CAJA DE AHORROS"

Recibimos Depósitos en esta Sección Pagando Interés de 3 por 100 Anual

Todas estas operaciones pueden efectuarse también por correo

HERMOSA RESIDENCIA

A LA ENTRADA DEL VEDADO

SE VENDE. SITUACION PRIVILEGIADA. 783 METROS de superficie. Con todas las comodidades.

Informa: RICO, GALIANO 117. TELEFONO M-2000.

7872 — 4d alt. 19

MARCAS Y PATENTES

Empedrado y Aguiar
Edificio "Larrea"
Teléfono A-2621 y M-9238

VIURRUN & OLIVA
TRADE MARK AND PATENT BUREAU LTD.

c 3345 — alt — 3

FINANZAS

II

EL ELECTRICO

Las noticias de las operaciones financieras que en torno de los valores del Eléctrico se reciben de Nueva York, no deben producir alarma de ninguna clase, por el momento, a los accionistas cubanos.

Todo lo contrario.

Tenemos que insistir en nuestra opinión de aconsejar leal prudencia a los que en Cuba posean este papel.

Hasta ahora lo que de un modo oficial se sabe, ha sido total y fielmente descrito en el anuncio de los señores Speyer y Compañía, anuncio combinado con otras firmas financieras de primera clase y a las que sería tonto creer sorprendidas por combinaciones ocultas, que luego pudieran reflejarse en ellas mismas con grave quebranto de su propio crédito.

Lo prudente, lo financiero, lo que la buena lógica económica aconseja por ahora, es estarse quieto; quieto, en el sentido de controlar los nervios, después de poseer informes previos y fidedignos y no moverse sin oir siempre la leal opinión de los bancos cubanos que se hallan íntimamente conexados con la propia Havana Electric; bancos para los cuales el dinero de sus depositarios y clientes ha de ser tan sagrado como el suyo propio.

El DIARIO también, como es deber suyo en tales casos, coadyuvará con los bancos, como órgano serio de la opinión y celoso defensor de los intereses cubanos.

EL BANCO HISPANO AMERICANO

Desde que pubicamos la noticia de la compra de las acciones de nueca emisión del Banco del Comercio por el Banco Hispano Americano de Madrid, recibimos continuas preguntas en torno al estado económico, capital, balance, etc., de aquella poderosa institución de crédito.

Para complacer a nuestros lectores insertamos a continuación el Balance de lo misma, balance cerrado en 31 de Diciembre de 1925.

ACTIVO.

		Ptas. Cts.
CAJA Y BANCOS.		
Caja y Banco de España	61.419.934-98	
Monedas y biletes extranjeros..	230.371-39	
Bancos y Manqueros	70.366.330-79	
		132.016.637-16
CATERA		
Efectos de comercio hasta 90 días	283.065.788-03	
„ „ a mayor plazo	314.672-31	
TITULOS.		
Fondos Públicos	171.752.126-21	
Otros valores	61.282.796-61	
		516.415.383-16
CREDITOS		
Deudores con garantia prendaria	62.310.449-60	
„ varios a la vista	37.096.293-19	
„ a plazo	11.797.502-37	
„ en moneda extranjera .	52.191.371-87	
		163.395.617-03
Inmuebles		23.400.465-67
Mobiliario e instalación		4.904.177-49
Material y timbres		1.059.132-64
Accionistas		10.000.000-00
Cuentas diversas		57.485.068-49
		908.676.481-64
Depósitos		2.303.967.006-77
		3.212.643.488-41

PASIVO.

		Ptas. Cts.
Capital		100.000.000-00
FONDO DE RESERVA.		
Ordinario	7.808.732-69	
Extraordinario..	18.000.000-00	
		25.808.732-69
Pérdidas y Ganancias: Remanente para 1926		2.495.012-45
ACREEDORES.		
Bancos y Banqueros	78.894.696-40	
Acheedores a la vista	499.815.202-38	
„ hasta plazo de un mes .	8.025.882-00	
„ a mayores plazos	37.459.439-95	
„ en moneda extranjera .	51.688.151-96	
		675.883.374-69
Eefectos y demás obligaciones a pagar		15.498.430-56
Aceptaciones		3.082.064-11
Cuentas diversas		79.005.112-67
Impuestos		2.242.908-47
Dividendos Activos..		4.659.846-00
		908.676.481-64
Depositantes		2.302.967.006-77
Total		3.212.643.488-41

Posee además el Banco Hispano Americano 90 Sucursales abiertas al servicio público en la Península, Islas Baleares y Canarias, quedando todas elas directamente conectadas con el Banco del Comercio de la Habana, en forma que los clientes de ambos Bancos tengan el privilegio y la utilidad de giro directo.

PESETA

SE COTIZO A RAZON DE
6 PESETAS
44.08
DOLLAR

REAL ESTATE

HIPOTECAS Y CASAS

El mercado, como ayer dijimos, va reaccionando favorablemente en todos los sectores, notándose movimiento en torno a los que especializan en este ramo de la propiedad.

SOLARES

El movimiento en el sector de solares, se mantiene intenso, siendo la opinión de los repartistas que una nueva era se inicia al conjuro de los planes para la reparación de calles y embellecimiento de parques y Avenidas.

En Marianao la atención de inersionistas y especuladores se mueve en torno a los repartos de Coronela y Barandilla y sus adyacentes.

OBLIGACIONES

Una minuciosa investigación se está practicando por banqueros americanos para expansionar este campo virgen de inversiones. A la vez, los capitalistas cubanos se mantienen activos reportándose posibilidades inmediatas de suscripciones como ya hemos publicado.

EL PROBLEMA DE LA PAPA

En la Asociación de Comerciantes de la Habana se nos ha facilitado copia del siguiente escrito:

Sr. Presidente de la Asociación de Comerciantes de la Habana.—Ciudad.

Señor:

Correspondiendo a la solicitud que se ha dignado usted dirigirme, a fin de que como miembro de esa entidad informe a la misma respecto de la gestión iniciada por la Asociación de Comerciantes Importadores de Santiago de Cuba para lograr la libre importación de papas de procedencia europea, tengo el honor de manifestarle lo siguiente:

El Decreto Presidencia prohibiendo la importación de papas europeas, a que la Asociación mencionada se refiere, no está inspirado en el interés personal de unos cuantos agricultores de Güines que, según dicha corporación, apenas representan treinta mil pesos, sino que obedece a una bien entendida protección de los agricultores de Cuba, que además de cosechar papas se dedican también al cultivo de frutos menores; labor que está sabiamente estimulando nuestro actual Gobierno y que ha permitido llenar las necesidades del consumo local de la Isla, logrando un remanente para la exportación de más de seis millones quinientos mil pesos.

No se trata, pues, de intereses que apenas representan treinta mil pesos. La última cosecha de papas obtenida en toda la República entre los meses de enero y mayo de este año excede de doscientos mil barriles, de los cuales corresponden unos ciento veinte mil a la región de Güines, que a un precio promedio de ocho pesos barril, alcanza un total de un millón seiscientos mil pesos, correspondiendo cerca de un millón de pesos a la región de Güines. Estos datos, relativos solamente a las papas, evidencian el desconocimiento con que la Asociación mencionada ha tratado este problema. Veamos ahora cuáles son los otros intereses amparados por la vigencia del Decreto de que se trata. **Por el puerto de la Habana únicamente**, se han exportado, previa cuidadosa inspección del Departamento de Sanidad Vegetal y de acuerdo con los requisitos que exige la Junta Federal de Horticultura de Washington y la Junta de Plantas del Estado de Florida, las siguientes cantidades de frutos menores:

Piñas: 1.500,000 huacales a $3.00 huacal, $4.500,000.

Aguacates: 80,000 huacales a $4.00 huacal, $320,000.

Quimbombó: 45,000 huacales a $3.60 huacal, $162,000.

Tomates: 70,000 huacales a $3.00 huacal, $210,000.

Berengenas: 21,000 huacales a $4 huacal, $84,000.

Pimientos: 83,000 huacales a $4 huacal, $332,000.

Toronjas: 140,000 huacales a $4 huacal, $560,000.

Plátanos: 116,000 racimos a $0.60 racimo, $69,000.

Coles: 34,000 coles a $0.04 col, $3,360.

Malangas: 3,200 barriles a $3.60 barril, $11,520.

Yucas: 5,000 barriles a $3.50 barril, $17,500.

Calabazas: 6,000 sacos a $3.00 saco, $13,000.

Pepinos: 6,000 huacales a $4.00 huacal, $24,000.

Papas: 45,540 huacales a $4.00 huacal, $130,160.

Pima Bean: 40,000 huacales a $6 huacal, 240.000.

Total: 2.244,740 bultos con un importe total de $6.734,140.

Quedan por recopilar las exportaciones por los puertos del interior, entre los que se destacan Banes y Baracoa, por los que salieron unos tres millones de racimos de plátanos que a razón de sesenta centavos racimo son $1.300,000 más.

Actualmente se encuentra en pleno vigor la cuarentena de entrada en los Estados Uidos de todos los frutos menores de Cuba y sólo por concesión especial se viene permitiendo su importación en territorio americano, previa la rigurosa inspección que está confiada al Departamento de Sanidad Vegetal adscripto a nuestra Secretaría de Agricultura y conforme al convenio llevado a efecto con la Junta Federal de Horticultura de Washington; cesando simutáneamente la referida concesión al ser quebrantada por Cuba cualquiera de los compromisos adquiridos por la Secretaría de Agricultura de nuestro país con el Departamento de Horticultura de Washington y que exige en primer término, la prohibición de importación de los frutos y vegetales de las procedencias que el Decreto señala.

La desaparición de la enfermedad POTATOE WART o PESTE NEGRA, no está tampoco comprobada, sino al contrario, los estudios realizados y los informes oficiales, de los distintos departamentos de horticultura comprueban la existencia en la actualidad, en gran escala, del mencionado POTATOE WART, por lo que los Estados Unidos, velando por su producción agrícola, siguen manteniendo una rigurosa prohibición contra la importación de los países a que el repetido Decreto se refiere.

La trasmisión de dicha plaga es tan fácil que hasta el roce de una partícula de la tierra infectada para contaminar terrenos sanos, lo cual es realizado por el mismo campesino al transitar por terrenos infectados o bien por el mismo ganado o por el empleo de útiles de labranza, ya que se trata de pequeñas bacterias de muy difícil exterminación que ataca interiormente el tubérculo y en algunos casos sin manifestaciones exteriores durante cierto tiempo, dando lugar a que, como único medio de cortar la propagación, se haga necesario abandonar los terrenos infectados.

Se ha achacado el alto costo de la papa en meses pasados a la prohibición de importación de Europa, pero esto demuestra desconocer que las mermas en la producción de Estados Unidos de unos 120.000,000 de bushels (de 60 libras el bushel) y en el Canadá de más de 20.000,000 de bushels, dieron lugar a las alzas momentáneas ocurridas a principios del año actual, alzas que aprovecharon los comunicantes para basar sus informes, pero acrecentadas nuevamente las siembras en ambos países se presentan las nuevas cosechas abundante y por tanto se han normalizado los precios y en la actualidad viene importándose en Cuba de Virginia y Long Island a precios normales que fluctúan alrededor de tres centavos la libra, puesta en Cuba y con perspectiva de aun más bajos precios, ya que la cosecha del Canadá, nuestro principal mercado abastecedor, y que se espera para octubre próximo, se dice ser muy abundante y de inmejorable calidad.

Los informes que anteceden son, sin duda, suficientes para demostrar el error en que se encuentra la Asociación de Comerciantes Importadores de Santiago de Cuba y las personas y entidades que, mediante escritos publicados en los periódicos locales, han apoyado la pretensión que dicha corporación mantiene; pero, no obstante, estoy dispuesto a ampliar mis manifestaciones poniendo a la disposición de usted los numerosos antecedentes que acerca de este asunto poseo.

Lamento doblemente que un problema de esta naturaleza haya sido planteado con un absoluto desconocimiento del mismo, no por el hecho de que haya dado lugar a que padeciendo igual ignorancia lo apoyen otras entidades y personas, sino por el daño que causa al fomento de la producción de frutos menores, matando todo estímulo en aquellos momentos en que el Gbierno declara necesario desarrollar tal cultivo como medio de subsistencia en momentos de crisis.

De usted atentamente,

Francisco Surís.

Habana, agosto 19 de 1926.

Sr. Presidente de la Lonja del Comercio de la Habana.

Muy señor nuestro:

Contestamos a su atenta circular del 12 del corriente, y tenemos el gusto de manifestarle que entendemos que todo lo que se refiera a la prohibición de importar papas de Europa y otras procedencias donde existe la enfermedad que ataca a este tubérculo, denominada "Potato Wart", debe dejarse en manos del honorable señor Secretario de Agricultura, Industria y Comercio quien, asesorado por el Departamento de Sanidad Vegetal, podrá mejor que ningún otro resolver el asunto en bien de los intereses generales del país, pues podría resultar que al ser levantada la prohibición, como algunos pretenden, aunque fuese con restricciones, se sentiría lastimado el Gobierno de los Estados Unidos de Norteamérica y cerrase su mercado para todos los vegetales y frutas de este país, causando un gravísimo perjuicio a nuestros agricultores, aparte de que podría introducirse dicha enfermedad e infectar nuestros campos; entonces el mal sería de mayor gravedad.

Ahora, desde el punto de vista comercial, para nosotros sería conveniente levantar dicha prohibición, pues con ello compraríamos la papa donde más barato dieran, y de esta manera no necesitaríamos mermas y averías, sería menor, pues esta clase de mercancía siempre está expuesta, por su condición, a dichas pérdidas; por todo ello, resultarían beneficiados los importadores de este tubérculo.

Tenemos informes que la cosecha de los Estados Unidos y Canadá superará con mucho a la del año pasado, y quizás sea algo mayor que la de 1924, esperándose que los precios que han de regir para las papas de esas procedencias serán tan bajos que no permitirán la competencia de los mercados de Europa.

En cuanto a lo relativo a la cosecha de papas del país podemos afirmar que la Asociación de Importadores de Santiago de Cuba está completamente equivocada. Puede calcularse sin el menor error que solamente las provincias de la Habana, Pinar del Río y Matanzas, se siembran anualmente más de 25,000 barriles, a los que dando solamente cinco barriles por cada uno, la producción sería 125,000 barriles, los cuales representan un valor aproximado de $800,000, aumentando considerablemente las siembras de un año a otro por el buen resultado que obtienen los cosecheros.

Quedamos de usted muy atentamente,

Dionisio López y Ca., S. en C.

Agosto 17 de 1926.

Sr. Presidente de la Lonja del Comercio de la Habana.—Ciudad.

Muy señor nuestro:

Correspondemos a su muy atenta circular fecha agosto 12, relacionada con el Decreto prohibiendo la importación de papas europeas.

Nuestra opinión es que debe de continuar en vigor dicha prohibición, pues según las noticias adquiridas por nosotros, todas las papas de Europa están contaminadas por la enfermedad denominada "Potato Wart", cuya enfermedad no sólo daña la papa, sino que deja infectado el terreno donde se cultiva por un espacio de tiempo no menor de diez años y contamina cualquier otro vegetal que se siembre.

Hay que tener en cuenta que en caso de derogarse dicho decreto, automáticamente el Gobierno americano prohibiría la importación de nuestra República de papas, piñas, otros vegetales y frutas, que representa para el país productor una buena fuente de ingresos.

Los partidarios de la libre entrada de la papa europea esgrimen como argumento decisivo el hecho de que EN MESES PASADOS se pudieron adquirir papas europeas a precios mucho más bajos que los pagados por las papas americanas y canadienses; efectivamente, en los pasados meses por circunstancias especiales, se pagaron precios altos por las papas americanas y canadienses pero nosotros, que llevamos más de veinte años en este negocio, sabemos que esa fué una circunstancia realmente excepcional y aquellos altos precios no volverán a verse.

A juzgar por los informes que hemos adquirido, la cosecha del Canadá y Estados Unidos será este año algo excepcionalmente grande, y esperamos que los precios que rijan para papas de esas procedencias serán tan bajos prácticamente como los que usualmente rigen para las papas europeas.

Desde un punto de vista comercial, a nosotros como importadores en gran escala de papas, nos conviene importar la mercancía de donde más barato cueste y nos conviene también que tanto el precio de compra como el de venta sean reducidos, pues es sabido que a precio más barato corresponde una mayor venta con el consiguiente beneficio para el importador; por consiguiente, en nada afectaría que se permitiese la importación de papas europeas si no existiesen los inconvenientes indicados y la posibilidad, o mejor dicho, la seguridad de que los precios para la próxima cosecha del Canadá y Estados Unidos serán mucho más bajos que los de la pasada cosecha.

Sin otro particular quedamos de usted muy atentamente.

Frank Bowman Company.

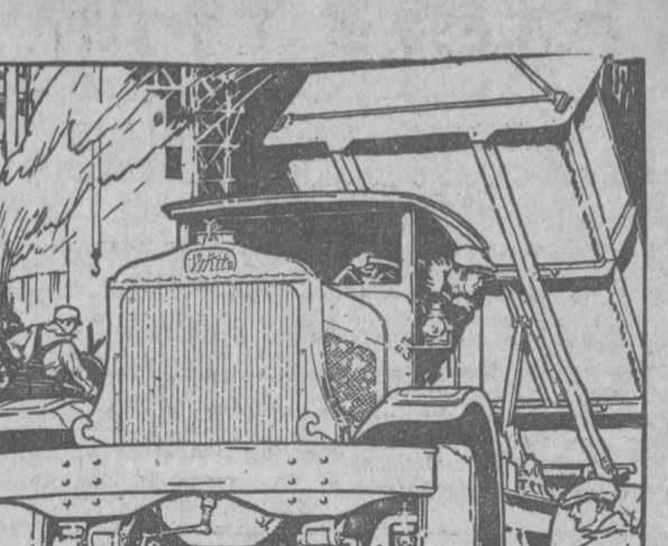

White

EL PRIMER CAMION DEL MUNDO

CONTRATISTAS: CONSTRUCTORES:

En la competencia que se avecina, perderéis dinero si no operáis con un 100 x 100 de eficiencia y economía.

Solamente lo conseguiréis usando camiones en los que se pueda depender y cuya duración justifique la inversión hecha.

¿Cuáles son?—Obervad los que usan la mayoría de las casas de vuestro giro. Preguntadle a Rogelio C. Novo que usa 13 Whites; a A. Valdés y Cía. que usan 10 Whites; a Navarro y a Abilleira, que usan 10 Whites; al Tejar Toledo que usa 8 Whites, y a tantos otros. Preguntad a las alfarerías qué camión prefieren para descargar ladrillos sin romperlos.

No experimentéis contra vuestro bolsillo. Aprovechda la experiencia de los demás. Hay más Whites inscriptos en los Ayuntamientos de Cuba que de ninguna otra marca, excepto de reparto baratos.

ENTREGA INMEDIATA DE CAMIONES DE VOLTEO DE 2½ Y 5 TONS.

Mod. 51, 2½ tons., volteo	$6,400
Mod. 45D, 5 tons., volteo	7,500
Mod. 15, 1 ton.	3,000
Mod. 20. 2 tons.	4,130
Mod. 51, 2½ tons.	5,400
Mod. 40, 3½ tons.	6,000
Mod. 45, 5 tons.	6,500
Omnibus, 20-25 pas.	6,150
Omnibus, 25-30 pas.	7,750

J. ULLOA Y COMPAÑIA

P. Martí 3, 5 y 7. Teléf. M-7951

Distribuidores de Packard, Hudson y Essex

MERCADO DE FLETES

COTIZACIONES

	100 libras	
Costa Norte a Filadelfia.	16	17
Costa Sur a Galveston . .	15	16
Costa Norte a N. Orleans	14	15
Costa Norte a New York	16	17
Costa Norte a Halifax..	—	—
Costa Norte a St. John .	—	—
Costa Norte a Savannah..	—	—
Costa Norte a Boston . .	18	19
Costa Sur a Filadelfia. .	18	19
Sosta Sur a New York . .	18	19
Costa Sur a New Orleans	15	16
Costa Sur a St. John..	—	—
Costa Sur de Halifax.. ..	—	—
Costa Sur a Boston.. . .	20	21
Costa Sur a Galveston . .	16	17

Estas cotizaciones son exclusivamente sobre azúcar.

Departamentos y Habitaciones

Para informarse de lo que le interesa relacionado con departamentos y habitaciones no hay mejor guía que la sección de anuncios CLASIFICADOS de DIARIO DE LA MARINA.

M.E.C.D. 2016

NOTAS POLITICAS

EL GRAL. ASBERT GARANTIZO AYER A LA PROVINCIAL CONSERVADORA QUE GANARIAN DIEZ Y SEIS Y DE LOS VEINTICINCO TERMINOS DE LA PROVINCIA

El Dr. Casas, Candidato a Consejero.—Los Candidatos Populares de Pinar del Río.—Las Postulaciones Conservadoras en la Provincia de Wifredo. Una Torre Reloj, a estilo de Londres recordará el onomástico del señor Presidente de la República.—El meeting liberal de anoche a favor de Cuesta, y el de hoy en honor de Miguel Mariano.

Próxima reunión del Ejecutivo de los Republicanos.—Gran fiesta liberal mañana en Nueva Paz y muchas otras noticias de los demás Partidos Políticos

FERNANDO BOSCH CANDIDATO TAMBIEN POR LOS POPULARES DE REGLA

En la tarde de ayer se reunió el Ejecutivo Provincial del Partido Conservador, en el salón del Comité Parlamentario del citado Partido, en la Cámara de Representantes, para conocer de la renuncia presentada por el candidato a Consejero Provincial señor Ceferino de los Ríos, cubriendo esa vacante el doctor Pedro Casas, candidato renunciante a la Alcaldía de Güines y a quien sustituirá en el tiket electoral el señor Alberto San Pedro, recomendado con gran interés por el general Asbert. Nominado el señor Casas, seguidamente el general Asbert, candidato a Gobernador por los Conservadores, retiró la renuncia que tenía presentada y firmó la aceptación de su candidatura.

El general candidato usó de la palabra entonces, asegurándole a los reunidos, que auguraba, teniendo para ello sobrados fundamentos, el triunfo del Partido Conservador, en diez y seis términos de los veinticinco que forman la Provincia.

Y como el general Asbert, hablaron los representantes y candidatos a la reelección, señores Germán López y Manuel Castellanos.

LOS CANDIDATOS POPULARES EN PINAR DEL RIO

Según nos comunica nuestro activo corresponsal en Pinar del Río, en la tarde de ayer se reunió el Comité Ejecutivo Provincial del Partido Popular Cubano, para cubrir vacantes en el citado Ejecutivo y proceder a la postulación de los candidatos a cargos provinciales.

Cubrieron las citadas vacantes, los señores Plutarco Matas y Miguel Chacón.

Después se nominó candidato a Gobernador al doctor Julián Pérez Rodríguez.

Y seguidamente los candidatos a representantes, resultando electos los señores doctor Oscar Menéndez Romero, Rosendo Carasa Paula, Ramón Rodríguez Hernández, Demetrio González Bencomo, Guillermo Hidalgo Gato, y Bento Flores.

Para consejeros: Víctor Mathen, José Ramón Martínez, Máximo Bocourt, Cándido Hidalgo Gato, Ramón Valdés Díaz, Juan Pérez, Norberto González, Víctor Junquesa, y Faustino Fuentes Sánchez.

LOS CONSERVADORES DE PINAR DEL RIO POSTULAN ESTA TARDE

A las dos de la tarde de hoy continuará la reunión del Ejecutivo Provincial del Partido Conservador en Pinar del Río, a fin de postular sus candidatos a Gobernador, representantes y consejeros.

SIGUE LA ORGANIZACION DEL GRANDIOSO HOMENAJE AL GENERAL MACHADO

Ayer hemos recibido una impresión muy grata que trasmitimos al pueblo, en las oficinas del Comité Central Nacional General Gerardo Machado, que afanosamente y sin descanso prepara el homenaje que se le tributará al señor Presidente de la República la noche del VEINTE Y TRES DE SEPTIEMBRE entrante, con motivo de ser la víspera de su onomástico, y de cuyo homenaje venimos ocupándonos un día y otro, dada la actividad que a su organización se le imprime y la magnitud que el mismo está tomando en todo el territorio de la República. Hemos visto con agrado el nuevo sesgo que toma la política cubana, al solo anuncio de una futura regeneración en su seno, que la convierta en la sana y noble inspiración del pueblo para la orientación de sus propios destinos.. Los festejos que se realizarán no serán sólo entusiasmo que pasa y pólvora que se quema. Al General Machado se le va a homenajear merecidamente y la demostración de todo el pueblo de Cuba lo pondrá henchido de satisfacción esa noche. El entusiasmo se desbordará por todos los ámbitos de la ciudad, pero cuando todo eso haya pasado, cuando la tranquilidad se haya restablecido en los espíritus entusiasmados y el tiempo amenace desvanecedor, en el mismo centro de la capital de la República, en el céntrico crucero de Prado y Neptuno, ahí a la vista de los transeuntes todos, desafiando la acción demoledora del tiempo quedará una hermosa torre-reloj a estilo de la célebre Torre de Londres que particulariza la populosa Ciudad del Támesis.

Esta será una torre de acero de diez metros de altura, con una hermosa base de cemento en forma de caseta ornamental, sobre la que descansará un precioso balcón en el que se instalará el Policía del Tránsito. En su mayor altura se encontrará un reloj monumental, con esferas que se iluminarán de rojo y de verde para los efectos del tránsito; sobre el reloj una campana grande que dará las horas y las medias, y sobre la campana una veleta indicadora de los vientos. Cerca del balsán estará instalado un aparato de señales o semáforo, que funcionará al mismo tiempo que las esferas del reloj, para indicar el tránsito de vehículos y peatones. Este hermoso regalo a la Ciudad de la Habana se lo hace el Comité Central Nacional General Gerardo Machado, y podemos asegurar que hemos visto la cantidad consignada para su adquisición en los Presupuestos por la Comisión de Hacienda, y que supuestos de los festejos, aprobados sabemos que esta torre se encuentra ya en la Aduana de la Habana. Nos es grato consignar que la moción de este regalo fué presentada por el amigo "Bebito" Echarte a la Comisión Organizadora, la que no sólo la aprobó por unanimidad, sino que felicitó al señor Echarte por tan plausible idea que demuestra el interés que desde ahora se está tomando ya por los intereses capitalinos y el embellecimiento de la Ciudad que quiere contarlo entre sus dirigentes.

El funcionamiento de esta torre será inaugurado el día veinte y cuatro en la mañana, como un detalle más de la magnitud y trascendencia de los festejos que se están organizando. Se gestiona y espera que el ilustre señor Presidente de la República concurra a esta inauguración. El señor Echarte ofrecerá al señor Presidente y al Comité Central un ponche en el "Anón del Prado", con el que se cerrarán magníficamente los festejos en perspectiva.

EL MEETING LIBERAL DE ANOCHE

En la esquina de Monte y Romay celebró noche la Juventud Liberal del Barrio del Pilar, una grandiosa fiesta política, en honor de los candidatos del Partido y especialmente de los candidatos a Gobernador y Alcalde, señores Antonio Ruíz y José María de la Cuesta. El acto fué un exponente de las fuerzas liberales en tan importante barriada y en él hicieron uso de la palabra los más distinguidos oradores del liberalismo habanero.

ESTA NOCHE CELEBRARAN LOS MARIANISTAS DE LA HABANA UN GRAN MITIN DE PROPAGANDA EN EL MONSERRATE

Celebrarán esta noche los marianistas habaneros la gran fiesta de propaganda, organizada por los miembros del Directorio de Monserrate con el concurso de San Leopoldo, Colón y Punta. En honor del joven candidato se agrupará una valiosa representación de cuantos simpatizan con su candidatura para la Alcaldía de la Habana y muchos barrios se disponen a concurrir en manifestación con estandartes y música.

La Agrupación de la Acera del Louvre, con estandarte y gallardetes, se incorporará a la primera de las manifestaciones en Monserrate y Trocadero, frente al Parque Zayas.

Una vez reunidos, en Perseverancia entre Virtudes y Concordia, todos los asistentes, y que hayan rendido su jornada las manifestaciones, comenzará el mitin, en el que consumirán turnos los más elocuentes oradores de la coalición.

Antes de comenzar el acto, a tiempo de presidirlo, expresamente invitado por el Directorio de Monserrate, llegará el doctor Miguel Mariano Gómez. También concurrirá el doctor Carmelo Urquiaga, candidato a Gobernador por el Partido Popular, y el candidato a representante, Félix Ayón.

Toda la cuadra de Perseverancia entre Virtudes y Concordia será cubierta por guirnaldas de colores, alternando con cintillas de luces. También el frente de la casa del Directorio, Perseverancia 54, aparecerá cubierto por ramilletes de bombillas eléctricas y de flores. De trecho en trecho serán colocadas cortinas de diversos colores, al centro de las cuales se colgarán retratos del señor Miguel Mariano Gómez. En la azotea de la casa Concordia esquina a Perseverancia serán colocadas las siluetas, en tamaño natural del ilustre General Machado y del inolvidable General José Miguel Gómez, dándose las manos.

En la azotea de Perseverancia 54, en lienzos instalados ad-hoc el caricaturista Arcuyto trazará los retratos del General José Miguel Gómez, del honorable Presidente de la República, del señor Carlos La Rosa y de los candidatos Miguel Mariano Gómez y Carmelo Urquiaga. A las diez y media de la noche será apagada la calle y aparecerán esos retratos iluminados al nasluz en colores.

GRAN FIESTA REFORMISTA EN EL BARRIO DE SANTA TERESA

Por este medio se invita a todos los que simpaticen con la campaña política de ambos partidos y la candidatura para Gobernador del señor Antonio Ruíz y el señor José María de la Cuesta, para Alcalde de la Habana, para la gran fiesta que se efectuará el día 24 de agosto a las ocho de la noche en la casa calle de Curazao número catorce.

La Comisión.

PARTIDO REPUBLICANO
Comité Ejecutivo Municipal
CITACION

Por la presente se cita a los señores que componen el Comité Ejecutivo Municipal del Partido Republicano para la sesión extraordinaria que tendrá lugar a las ocho p. m. del día 27 de agosto en la casa número 107 de la calle de General Manuel Suárez (antes San Miguel) con la siguiente orden del día:

1.—Dar cuenta con la renuncia de miembros de la Junta de Educación y designar las personas que deban sustituirlos.

2.—Dar cuenta con la renuncia de miembros del Comité Ejecutivo y designar las personas que deban ocupar los cargos.

Vto. Bno.: **Ricardo Cabana**, Presidente; **Mariano Fernández**, Secretario.

DIRECTORIO MARIANISTA DEL BARRIO DE COLON

Los señores A. Cepeda y Lázaro Armas, director y presidente, respectivamente del Directorio Marianista del Barrio de Colón, citan a los afiliados a los Partidos Popular, Republicano y Democrático y a cuantos simpaticen con la candidatura del doctor Miguel Mariano Gómez, a la reunión que tendrá efecto en la noche del próximo lunes, día 23, en la casa, calle de Virtudes 67.

FIESTA LIBERAL EN NUEVA PAZ

Mañana domingo, en el término municipal de Nueva Paz se celebrará una gran fiesta en honor de los candidatos oficiales del Partido Liberal y a la que han sido especialmente invitados el comandante Rogerio Zayas Bazan, el comandante Alberto Barreras, el Gobernador de la Provincia Antonio Ruíz; el señor Ildefonso Morúa y los doctores Carlos Márquez Sterling y Rafael Guás Inclán.

Esta fiesta será organizada con caballerías solamente, las que se encontrarán convenientemente situadas a la llegada del tren en que se trasladarán a Nueva Paz los invitados.

GRANDIOSO MEETING LIBERAL EL DOMINGO 22 EN K Y 11, VEDADO

La delegación en el Vedado de la Juventud Liberal de la Acera del Louvre, que preside el entusiasta y activo doctor Alejandro Muxó, celebrará el próximo domingo 22 un gran meeting de propaganda en la calle K y 11, Vedado, a las ocho de la noche.

Organizador eficaz de tan grandioso acto lo es el joven Luis G. de la Cuesta y Posada, sobrino del Alcalde Municipal, el cual a pesar de sus cortos años se ha revelado como un gran político, muy entusiasta y luchador incansable.

Numerosas Agrupaciones han prometido su asistencia con sus respectivas chambelonas. La Directiva de la Acera del Louvre en magníficas guaguas recorrerá la ciudad, uniéndose todas las delegaciones para ofrecer en dicha fiesta un gran exponente de su pujanza y arrastre político.

Hablarán en dicho meeting, los doctores Eusebio Hernández, Aurelio Méndez, Manuel Varona Suárez, Oscar Zayas, Rafael Guás, Joaquín Ochotorena, Guerra López, Muñoz Portuondo y demás ilustres oradores del Partido.

Bonitas piezas artificiales serán quemadas y un sabroso ponche "Cuestista" se servirá a todos los asistentes.

ENORME ENTUSIASMO PARA EL MEETING DE LA UJVENTUD DE LAGUNAS Y BELASCOAIN

Existe gran entusiasmo entre los liberales de todos los barrios capitalinos para asistir al meeting que celebrará la Juventud Liberal de la Acera de Lagunas y Belascoaín el día 28 del corriente, a las ocho de la noche.

Un gran número de Agrupaciones políticas defensoras de la candidatura del señor José María de la Cuesta, para un nuevo cargo de Alcalde Municipal, escoltarán al señor Cuesta, desde su casa hasta el lugar donde tendrá efecto dicho grandioso meeting.

Los directores de esa Juventud, señores Adolfo Rodríguez Valdés, Abelardo Briñas, Leonel Sánchez, Francisco Abreu, Alfredo Hernández, Filiberto Gómez y demás afiliados preparan una grata sorpresa para darla a conocer tan pronto haga su entrada triunfal en dicho meeting el señor José María de la Cuesta.

Hablarán los mejores oradores del Partido Liberal y un champagne de honor se ofrecerá a todos los señores que asistan.

LIBERALES SOLANISTAS
Comité Ejecutivo del Barrio del Cerro

Se cita por este medio a todos los señores afiliados a este comité, así como a los simpatizadores del mismo y a todos aquellos amigos y admiradores del señor Luis García Díaz, candidato a representante por la 'Columna en Blanco", de la Boleta Electoral, para la Asamblea Magna que se celebrará el lunes próximo, día 23 del presente, a las ocho de la noche en la calle Parque 81, entre Santa Lutgarda y Agua, Cerro, en cuyo acto harán uso de la palabra los candidatos a concejales Antonio Magay y Herrera y Ricardo Avila y Orta.

AGRUPACION AMIGOS DE JULIAN SANCHEZVILLALBA Y RUIZ DEL BARRIO DE MEDINA

"Continuamos apoyando la política de nuestro consecuente amigo Julián Sánchez-Villalba y Ruíz, que sacrificando sus aspiraciones en aras del Partido Liberal, ha demostrado una vez más, la pureza de sus procedimientos inspirados, en la verdadera democracia.

Julián Sánchez-Villalba y Ruíz es nuestra representación política, no sólo porque es nativo de este Barrio de Medina—barrio que es digno de mejor suerte—, sino también, por sus reconocidas solvencias, morales y materiales".

¡Liberales de Medina: Defended vuestros derechos: luchando por vuestros ideales, proclamaréis la perfección de vuestra democracia!

(Firmado) **Doctor Leunda y Andreu; doctor Juan M. de León y Fonfrías; Arquitecto Ignacio Pons y Zamora; Ingeniero René Gallardo y Herrero; doctor Evelio Costales Latatú; Procurador Arturo Miró Barnet; Procurador Ismael González del Valle**, y siguen las firmas.

UNA FIESTA DEL PARTIDO REFORMISTA

Esta se celebrará el martes 24 de los corrientes, por la noche, en la casa Curazao número 14, y es en honor de los candidatos todos del Partido y especialmente del Gobernador y Alcalde de la Habana, señores Antonio Ruíz y José María de la Cuesta.

LOS SOLANISTAS CONSTITUYEN UN COMITE EN LA COLONIA SAN JOSE

En la colonia San José, término municipal de Matanzas, ha quedado constituído un Comité por la candidatura presidencial del comandante Luis Solano. Son sus presidentes de honor, los comandantes Solano y Alberto Barrera. Y forman su mesa directiva los siguientes señores: Presidente José Alfonso; vice Bartolo Alvarez; secretarios Marcelino Lavín y Olallo Morales; tesorero Hilario Villa Urrutia.

DIA DE LA MAMBISA

Por la extensión e importancia que va tomando la grandiosa Fiesta a la Mambisa, que el día 10 de octubre, fecha patriótica, se habrá de celebrar en los jardines de La Polar, por su confraternización de los liberales de la provincia de la Habana, a iniciativa de este Municipio, y cuyo acto se ve el Directorio realmente abrumado de trabajo, lo que implica el auge que va tomando esa Fiesta, que indudablemente ha de hacer que se le señale acaso como la más importante en nuestros anales políticos.

Se hace público que el Directorio en vista de determinadas dificultades que se presentan a las Bandas de Música de los distintos Términos Municipales, por ser el día 10 de octubre una fiesta nacional, se ha modificado en la siguiente forma:

Para tomar parte en este Concurso, será preciso inscribirse cada grupo o sexteto en las oficinas del maestro Tata Pereira, sitas en la calle de Concordia y Gervasio, de 3 a 6 p. m. y de 8 a 10 a. m.

Se admiten estas inscripciones hasta cinco días antes del 10 de octubre, fecha de la Fiesta.

Cada grupo o sexteto que se presente a Concurso, lo hará cantando precisamente el son original del maestro Tata Pereira, titulado "CUESTA SERA, YA SE VERA, YA SE SABRA..." y en segundo término un son de libre elección.

En la ya mencionada oficina del maestro Tata Pereira, pueden obtenerse los originales del son que primeramente se menciona.

Los premios consistirán en $200 en metálico para el primer son y $100 para el segundo o sea el de libre elección.

El Jurado de este simpático concurso estará integrado por los reputadísimos maestros señores Gonzalo Roig, Jorge Anckermann, Moisés Simón y Vicente Lanz.

CIEN RECLAMACIONES NORTEAMERICANAS CONTRA EL GOBIERNO CUBANO

WASHINGTON, agosto 20.—(U.P.)—Alfred Betancourt, uno de los ciudadanos norteamericanos que formularon reclamaciones contra el Gobierno Cubano por supuestos daños en sus negocios, se espera que llegue el sábado a esta capital, según informes fidedignos que posee la United Press.

Circularon noticias en el día de hoy anunciando que más de setenta y cinco norteamericanos, cuyos derechos de propiedad se dice que han sido conculcados por el Gobierno de Cuba, estaban haciendo preparativos para plantear sus reclamaciones respectivas ante la Comisión del Senado que ha sido designada para investigar el asunto de las reclamaciones al referido Gobierno cubano. Los abogados de Betancourt no quisieron hacer declaraciones acerca de la próxima visita de su cliente. Preguntados si Betancourt sería el portador de la lista que contiene los nombres de los demás reclamantes, los abogados se abstuvieron de contestar, admitiendo, sin embargo, que la lista se recibiría de un momento a otro.

Asegúrase que las reclamaciones alcanzan ya el número de ciento y que ascienden a varios millones de pesos.

Notas del Concurso

ACLARACION SOBRE EL ANTERIOR ESCRUTINIO

Con motivo de una aclaración publicada sobre la forma de escrutar los votos el sábado anterior, y que en ese día se discernía un premio especial, la empresa del DIARIO ha acordado declarar triunfadoras a las señoritas María Luisa Vilardell y Luz María Cazitmajou, de Camagüey y Matanzas, respectivamente.

A ambas se les ha entregado el premio, consistente en una victrola ortofónica, de la Compañía Cubana de Fonógrafos, y una colección de discos Víctor.

Los votos, como quiera que no afectan al resultado final del escrutinio, y ser absolutamente legales, se acumulan a las relaciones anteriores, salvando así la diferencia de hora en que fueron recibidos ya que para lo sucesivo se harán las aclaraciones convenientes, con no menos de una semana de anticipación.

El DIARIO DE LA MARINA se siente muy satisfecho de la gran cantidad de votos enviados de las provincias.

ELEGANTE FIESTA CON MOTIVO DEL CUMPLEAÑOS DE LA BELLISIMA SRTA. CONCHITA ARREDONDO

El sábado pasado por la noche se celebró en la magnífica residencia de su querido papá una elegante fiesta bailable en honor de la lindísima Conchita, una de nuestras más encantadoras y sugestivas candidatas que pugnan en nuestro gran Certamen de Belleza.

La señorita Cochita Arredondo fué objeto de múltiples felicitaciones y obsequiada con infinidad de bonitos y valiosos regalos, por parte de sus numerosas y distinguidas amistades, deseosos de testimoniarle la gran simpatía e inmenso afecto que le profesan.

A eso de las 9 se dejaron oir las dulces y armoniosas notas de una muy acreditada orquesta; acto seguido se pusieron a danzar por aquella suntuosa sala, un nutrido número de parejitas, disfrutando de aquellas horas que les brindaba el sábado por la noche, reinando un bullicioso entusiasmo en medio de una alegría inefable, que guardaran gratos recuerdos los que a esa fiesta asistieron y para la elegante, graciosa y adorable Conchita, el recuerdo será grato e inolvidable.

La suntuosa sala lucía un bonito y artístico adorno por tal motivo decicaron un merecido aplauso lleno de felicitaciones para el señor Lino Muñiz.

Una legión de señoritas muy bonitas que formaban un conjunto de beldades, dieron el mayor esplendor y realce a tan hermoso acto.

Entre ellas recordamos: en primer lugar la simpatiquísima Conchita, que es una divinidad; Leonor Arredondo, hermosísima; Caridad Vidal, tan elegante como encantadora; Dulce María Pedreira, muy bonita.

Otilia y María Luisa Valera, dos sugestivas hermanitas, simpatiquísimas y muy graciosas.

Nieves García, Margarita Ramos, Estelita Arredondo y Dominica Del Amo, muy graciosas; Enriqueta Sotolongo, María Billar, Carmela Iglesias, muy adorable; América Lansi, lindísima; Rosa Valles y Marcela Aluja.

Josefa Pérez, Angélica y Lulú Frandales, Hortensia Collazo, Dulce María Molina, Manuela Frieguo, Merceditas Marero y Angélica Granado.

La fiesta resultó brillantísima y los invitados quedaron muy agradecidos.

Felicidades, Conchita.

FIESTA BAILABLE EN HONOR DE LA SEÑORITA MAGDALENA LLIS Y LEAL

En la noche de hoy se verificará en los Jardines de Miramar, Prado y San Lázaro, una gran fiesta bailable en honor de la bella señorita Magdalena Luis y Leal, encantadora concursante de nuestro Gran Certamen de Bellezas.

Amenizará el baile una gran orquesta que ha de tocar la más selecto de su repertorio.

Prometemos asistir.

LA SRTA. EDELMIRA HERNANDEZ LLORET

El día 19 del corriente mes de agosto publicamos en nuestras Notas del Concurso un "ruego" que vamos a repetir tal como salió publicado la primera vez.

"Nos ruega la gentil candidata de nuestro Concurso Nacional de Belleza, Srta. Edelmira Hernández Lloret, hagamos saber a sus amigos y simpatizadores que remitan sus votos al domicilio del Real Club Iberia, Zulueta 36, o a su residencia particular, Compostela 77 o bien avisen al teléfono A 5615 para enviar a recogerlos.

La señorita Hernández Lloret no ha autorizado para recoger votos en su nombre entre sus amigos y simpatizadores.

VANGUARDIA ASBERTISTA DEL BARRIO DE VILLANUEVA

Esta Vanguardia en junta extraordinaria, celebrada el día 26 del pasado julio, entre otras cosas acordó celebrar una gran fiesta en honor del candidato a Gobernador de esta Provincia, general Ernesto Asbert y Díaz, y de los candidatos del Partido Conservador, señores doctor Vito M. Candia, doctor Manuel Castellanos Mena, doctor Miguel A. Aguiar, señor Miguel Albarrán, doctor Gonzalo Alvarado, doctor Alfredo O. Ceberio, doctor Gustavo Pino, señor José R. Ochoa, señor Antonio Marichal, Angel Río de la Fe, Benito Remedios, señor Germán López, José Castillo, Avelino Orta. Para dicho acto invitamos a todos los simpatizadores del general Asbert, y a todos los Conservadores tanto de esta capital como los de los Términos Municipales.

FIESTA DE LA AGRUPACION CIVICA DEL CERRO

Celebró una hermosa fiesta política La Agrupación Cívica del Cerro, que preside el señor Domingo Gutiérrez y la cual labora en pro de Miguel Mariano Gómez, de Carmelo Urquiaga y de Ricardo Cabanas.

El acto, que se convirtió en un gran mitin de propaganda tuvo efecto en las calles de Chaple y Esperanza en el Cerro, con la asistencia—aparte de una gran cantidad de elementos populares del barrio—Carlos Bárcena, Francisco Machado (por la Vieja Guardia Miguelista); el concejal Ricardo Cabanas, quien fué aclamado a su llegada; el muy popular Ramón Laza, candidato del barrio; Antonio Ortega; Rogelio Sánchez, doctor Mario Soto, Carlos Martínez, José Guillén, Federico D'Escorbet, Antonio Magaz, Carlos M. Peláez, F. Castro López, Paco Sierra, Joaquín Illas (presidente del Cerro); Hipólito González, Carmelo Urquiaga, doctor Santiago Veiga, doctor Armando Laret, Ricardo Dávida y otros.

El doctor Miguel Mariano Gómez, que fué ovacionado cuando hizo su entrada en la casa del mitin, presidió la fiesta.

CONSTITUCION DEL COMITE ASBERTISTA DEL BARRIO DE CASTILLA DEL TERMINO MUNICIPAL DE JARUCO

Se llevó a efecto en la noche de ayer en el domicilio del consecuente asbertista señor Rafael Alfonso, la constitución del Comité "AMIGOS DE ASBERT", del barrio de Castilla, del Término Municipal de Jaruco.

Ante numerosísima concurrencia fué proclamada la candidatura electa de la directiva que ha de regir los destinos de esa agrupación política y que es la siguiente:

Presidente efectivo señor Rumaldo García; vices señores Carlos A. López, Pedro Reyes, Maximino López, Ruperto Gil, Isidro Andrés, Francisco Darias, Rafael Alfonso, José Ruíz, Diego Alfonso, Zacarías Reyes, Bartolo Bernal, José Lugo, Saturnino Medina, José M. Echemendía; secretario general señor Félix Corona; vices señores Estanislao Reyes, Eusebio Gutiérrez, Alfonso Sánchez; tesorero señor Félix Alvarez; vices señores Isidro Alvarez, José Robaina; vocales hasta el número de cincuenta.

LA JUVENTUD LIBERAL DE ARSENAL

También en la noche de hoy se inaugura el club "Joventud Liberal" del barrio de Arsenal, sito en la calle de Cienfuegos número 51.

Amenizará la fiesta una magnífica Chambelona y harán uso de la palabra distinguidos oradores del Partido.

JUVENTUD LIBERAL CUESTISTA ACERA DE LA GRAN VIA

Con motivo de la constitución y toma de posesión de la directiva de este organismo político, tendrá efecto una gran fiesta en San Rafael y Aramburo, Parque de Trillo, Acera de "La Gran Vía", a las ocho de la noche del 28 del mes actual.

Tirso Díaz, Francisco Fernández y Arturo Bony Jr., invitan a ese acto a todos los liberales de la Habana y simpatizadores de José María de la Cuesta.

CIERTAS PALABRAS DE LA RESPUESTA DE CALLES AL EPISCOPADO MEJICANO, HACEN CONCEBIR ALGUNA ESPERANZA

Contestó Calles en el sentido de que sólo el Congreso modificando o haciendo una enmienda constitucional o el Tribunal Supremo dictando sentencia modificativa de las cláusulas religiosas, serían viables

CIUDAD MEXICO, agosto 20 (U. P.)—El Episcopado mexicano seguirá el consejo del Presidente Elías Calles y tratará de hallar una solución para la controversia religiosa creada por los últimos decretos del Gobierno en los tribunales de justicia y en el Congreso.

Esto se anunció hoy después de una reunión celebrada entre el Arzobispo Mora del Río y los obispos que componen el comité episcopal. El Episcopado se dirigirá a los tribunales pidiendo que dicte providencias contra la aplicación de las leyes religiosas.

Los representantes de la Iglesia se muestran satisfechos con ciertos párrafos de la respuesta del general Calles a su solicitud para que se suspendieran las leyes religiosas, particularmente el que admite que las actividades del clero no pueden considerarse como sediciosas.

El Obispo Pascual Díaz, de Tabasco, representante del Episcopado, dijo a los periodistas que en su opinión tanto la Iglesia como el Estado estaban mostrando mayores esperanzas de llegar a una solución de la controversia. De todos modos el Episcopado estudia la respuesta del Gsneral Calles, para tomar la decisión que crea conveniente.

Está esperándose también la respuesta del Presidente a los comerciantes e industriales, que se cree sea favorable, haciendo así más viable el arreglo, para acabar de una vez con toda la intranquilidad que en los habitantes de la República produce el actual estado de cosas.

DESPIERTAN ESPERANZAS DE ARREGLO LAS PALABRAS DEL GENERAL CALLES

CIUDAD MEXICO, agosto 20 (A. P.)—Considerable esperanza ha despertado—aun cuando queda por ver su justificación—la posible solución de la cuestión religiosa, de acuerdo con lo sugerido por el Presidente Calles en una comunicación al Episcopado Católico, a saber: o llevando el problema al Congreso con vista a obtener una enmienda constitucional, o planteando la cuestión ante el Tribunal Supremo para lograr una sentencia modificativa de las cláusulas religiosas de la Constitución.

Sabido es que el Presidente Calles ha contestado en este sentido una carta, que en nombre del Clero y de los católicos mexicanos, le dirigiera el arzobispo monseñor Mora del Río, pidiendo al Primer Magistrado la suspensión de las nuevas disposiciones sobre materia religiosa.

En unas declaraciones dadas esta noche a la publicidad por el Episcopado como contestación a las del Presidente, ni se acepta ni se rechaza el consejo del general Calles. Insistir en afirmar el Episcopado que no pide la abrogación de las nuevas disposiciones y asegura que meramente se desea la suspensión de su aplicación hasta que el Congreso medie en el asunto o se encuentre otra solución. En sus últimas declaraciones el Episcopado se muestra reconocido del espíritu conciliador del Presidente Calles, pero no deja entrever la futura actitud de los católicos.

Hasta ahora, esta ha sido la única reacción observada en Ciudad México, indicadora de la posibilidad de solución del intrincado problema.

LONDRES, agosto 20 (A. P.)—El "Catholic World" reproduce una protesta formulada por Luis Luzzati, estadista judío que llegó a ser Presidente del Consejo de Ministros de Italia, y que apareció hoy en el "Corriere de Roma", protestando contra las leyes anticatólicas que se acaban de poner en vigor en la República Mexicana.

Luzzati pide que la Liga de las Naciones intervenga en la controversia mexicana, y basa su apelación en el principio de la libertad de conciencia.

UN PERSONAJE MISTERIOSO EN LA CATEDRAL DE MEXICO

CIUDAD DE MEXICO, agosto 20. (SR) Toda la ciudad permanece atenta al desarrollo que tome la denuncia presentada hoy por los encargados de la Iglesia Catedral intrigados por la presencia de un sacerdote que que ellos dicen aparece todas las noches en el templo vistiendo el traje canónigo y llevando en la mano un cirio encendido y cuando lo persiguen desaparece misteriosamente. Como los encargados del templo son personas serias y dignas de crédito se ha prestado gran atención a la noticia y entre las mil conjeturas que provoca surje con visos de veracidad que la Iglesia Catedral debe tener entradas subterráneas por las cuales penetran las sacerdotes. Aun las personas más sensatas están pendientes de la investigación que están practicándose.

LA UNION DE AGENTES ELECTORALES DEL PARTIDO LIBERAL

El lunes por la noche y en la casa Apodaca número 6 se celebrará una grandiosa fiesta política en honor del señor presidente del Ayuntamiento de la Habana, Manuel Pereira, por la abnegación hecha de haber denunciado a su postulación edilicia para que no pasara la Alcaldía a manos del Partido adversario al liberalismo.

LA COALICION LIBERAL-POPULAR-CONSERVADORA DE MARIANAO

Esta noche, en el vecino término de Marianao, celebrará la Escolta del coronel Miguel Parrado una fiesta política, que se llevará a efecto en Mendoza y Díaz, barrio de Columbia.

AVANZADA LIBERAL DE LAWTON

Se invita por este medio a todos los Comités Oficiales de los Partidos Li-

Continúa en la página 17

DROGUERIA SARRA
LA MAYOR
SURTE A TODAS LAS FARMACIAS
ABIERTA TODOS LOS DIAS Y LOS MARTES TODA LA NOCHE

FARMACIAS DE TURNO

SABADO

Aranguren No. 27.
Calle C., No. 147, (entre 15 y 17)
15 entre Concepción y Dolores.
10 de Octubre, No. 114.
Zapata, entre B y C.
Esperanza, No. 57.
Santa Catalina, No. 61, (Víbora).
Luyanó, No. 121.
Crespo, No. 7 y medio.
Paula, No. 56.
Trocadero, No. 115.
Infanta y San Rafael.
Cerro, No. 815.
Belascoaín, No. 110.
Jesús del Monte, No. 476.
Jesús del Monte, No. 590.
Luyanó, No. 245.
Jesús del Monte, No. 267.
Jesús del Monte, No. 367.
Santa Emilia y Durege.
Moreno, No. 40.
Falgueras, No. 15, (Cerro).
12 y 21, (Vedado).
Quinta y Baños, (Vedado).
San Lázaro, No. 265.
San Rafael y Aramburo.
Escobar y San Rafael.
Salud y Lealtad.
Neptuno e Industria.
Monte y Antón Recio.
Belascoaín y Virtudes.
Infanta y Jesús Peregrino.
Zanja, No. 115.
Infanta, No. 40.
Monte, No. 412.
Cárdenas, No. 45.
Revillagigedo y Puerta Cerrada.
Galiano y Zanja.
Bernaza y Obispo.
Muralla, No. 15.
Luz y Compostela.
Cerro, entre Prensa y Colón.
Belascoaín, No. 117.
Merced, No. 92.
Oquendo y Sitios.
Monte y Estévez.

NOTA: Este grupo deberá prestar el servicio público todo el día y la noche de los domingos siguientes:
Septiembre 19.
Octubre 31.
Diciembre 12.

A LOS PROPIETARIOS URBANOS

Acordado por el Comité Ejecutivo del Centro de la Propiedad Urbana de la Habana en sesión celebrada el día de la fecha, invitar a todos los propietarios que se consideren afectados en sus intereses por el plan de embellecimiento y ensanche de la Habana que tiene en proyecto la Secretaría de Obras Públicas, se avisa por este medio a todos los que deseen cooperar a las gestiones que se vienen haciendo para obtener soluciones o ejercer las acciones procedentes, que en las oficinas de este Centro (Tejadillo número 32) se atenderá a cuantos propietarios interesados, sean o no asociados, concurran con el indicado objeto.

Habana, 18 de Agosto de 1926.

Centro de la Propiedad Urbana de la Habana.

DR. JUAN S. PADILLA,
Secretario.

7906 2d-21

Belén Garage

Toda la planta baja del Antiguo Colegio de Belén con sus espaciosos patios, que servirán para evolucionar los **autos**, se dedicará desde el 1 de Octubre a un **gran garage**, con sus gasolineras, gomas, acumuladores, lavaderos, engrasadores y taller de mecánica con todo lo demás que llevan consigo los más modernos garages.

Los pisos superiores se dedicarán a OFICINAS.

SE ADMITEN PROPOSICIONES

1) para instalaciones de gasolineras y accesorios.
2) para autos, camiones, auto-camiones y máquinas de lujo. (Para éstas habrá dependencias independientes.)
3) para oficinas, no correspondientes al garage, en los pisos superiores.
4) para un **"cine blanco"** en el gran Salón de Actos.

El GRAN GARAGE tendrá salidas por las calles de

COMPOSTELA - LUZ - AGUACATE - ACOSTA

A pesar de ser el Colegio de Belén el punto MAS ESTRATEGICO PARA UN GARAGE EN TODA LA HABANA COMERCIAL,

por estar situado entre la **Estación Terminal** y los **Muelles** y ser rápido el acceso a cualquiera de las calles céntricas, los precios serán conforme a una módica tarifa.

N. B.—Para las solicitudes dirigirse a **Colegio de Belén. Ap. 48. Marianao.**

7885 3d-20.

PARA
CATARROS
JARABE
MARGARIS
A. FOURIS-PARIS.

M.E.C.D. 2016

SECCION 2ª

QUEJAS DE SUSCRIPTORES
Departamento Central: Habana, M-8404. Agencias: Cerro y Jesús del Monte, I-1994; Marianao, Columbia, Almendares, Buen Retiro, Quemados y Pogolotti, F.O-7090.

DIARIO DE LA MARINA

Esta Asociación es la única que posee el derecho de reproducir las noticias cablegráficas y la información local que en este DIARIO se publiquen.

SECCION 2ª

AÑO XCIV — LA HABANA, SABADO 21 DE AGOSTO DE 1926 — PAGINA QUINCE

NOTICIAS DE ALENANIA

FALTA DE TRABAJO EN CONSECUENCIA DE LA OCUPACION DEL RUHR

(ESPECIAL PARA EL "DIARIO DE LA MARINA")

Han transcurrido ya casi dos años desde que cesó la lucha provocada en el oeste de Alemania por la ocupación de la comarca del Ruhr. Pudiera creerse que los meses transcurridos han bastado para borrar los perniciosos efectos de la ocupación militar de la región más industrial de Alemania. No es así, sin embargo, como lo prueba una comparación del número de obreros sin trabajo en las provincias de Renania y de Westfalia—la parte de la comarca del Ruhr perteneciente a Westfalia fué evacuada, de acuerdo con las estipulaciones de Londres de agosto de 1924, por completo, en agosto de 1925—con el número de obreros sin trabajo en las comarcas no ocupadas de Alemania.

Antes de la guerra siempre hubo menos obreros sin trabajo en Renania y Westfalia que en el resto de Alemania. En el año de 1913; por ejemplo, sólo había dos obreros sin trabajo en Renania y Westfalia por cada cien obreros sindicados, mientras que en el resto de Alemania la cifra de obreros en paro forzoso era 3, 2 por ciento. La industria de las dos provincias occidentales logró mediante esfuerzos extraordinarios, mantener la marcha del trabajo a pesar de la ocupación militar verificada en virtud del tratado de Versalles, hasta tal punto que de 1918 a 1922 el número de obreros en paro forzoso fué también menor, relativamente, que en el resto de la Nación. Durante 1922 hubo en Renania y Westfalia 0,8 obreros sin trabajo por cada cien obreros sindicados, contra 1,5 en las demás comarcas nacionales. La invasión del Ruhr modificó profundamente las circunstancias.

Por cada cien miembros de los sindicatos obreros hubo en 1923 en Alemania (excepto Renania y Westfalia) 10,6 obreros sin trabajo, en Renania y Westfalia 14; las cifras del año 1924, fueron para Alemania sin Renania y Westfalia 10,4 y para aquellas provincias 17,9. En 1925 se registraron 9,3 en Renania y Westfalia y 8 en el resto del país.

La comparación de estas cifras demuestra que la Renania ocupada y la parte de Westfalia que se evacuó en agosto de 1925 cuentan muchos obreros en paro forzoso que el territorio nacional libre. En el año 1926 se ha acentuado todavía más esta diferencia. El número de obreros sin trabajo que recibe socorro pecuniario derivado de fondos públicos era, por cada 1000 habitantes, en enero de este año 24,0, en febrero 32,5, el primero de marzo 32,9 y el primero de abril 31,1. Las cifras correspondientes a los territorios industriales del oeste del país eran, por el contrario: el primero de enero 32,8, el primero de febrero 41,5, el primero de marzo 38,8, el primero de abril 34,3. La disminución del porcentaje ha sido en las provincias occidentales absoluta y relativamente más rápida que en el resto de la Nación y, a pesar de ello, el territorio ocupado y el recientemente evacuado acusan todavía, el primero de abril, 34,3 obreros sin trabajo socorridos por el Estado por cada 100 habitantes, cifra más desfavorable que el promedio del país con 31,1.

El número de desocupados forzosos en la región occidental revela que además de las causas de la depresión económica general de Alemania deben de actuar allí causas especiales que agravan la crisis económica. La invasión del Rhur y su liquidación no sólo han gravado considerablemente la economía total de las comarcas ocupadas y evacuadas, en relación con las empresas del resto del país, sino han destruído completamente diversos aspectos de la actividad industrial y comercial.

Después de haberse efectuado la evacuación de la zona de Colonia, suman hoy todavía las tropas de ocupación en Renania 88,000 hombres. Claro es que esta aglomeración de tropas basta de por sí para paralizar la vida económica, aunque no intervenga directamente en la actividad cotidiana de la población. Sea como fuere, estos hechos no pueden conciliarse con el espíritu de Locarno y con la idea del desarme militar y moral y mucho menos todavía con la capacidad de prestaciones monetarias de la economía alemana, de la cual depende la ejecución del plan Dawes.

SE HA INFORMADO AYER AL PUEBLO FRANCES QUE HA COMENZADO YA EL PERIODO DE PENITENCIA PARA EL

La supresión del pan fresco es la parte principal del plan que ha implantado el gobierno, esperándose que con esta medida se reduzca tanto el uso del trigo que baje un veinte por ciento

PARIS, agosto 20. (A. P.)—Hoy se informó a toda la nación francesa que había llegado al fin el advenimiento del "período de penitencia". Tan trascendental anuncio se produjo en la forma de un acuerdo tomado por el Consejo de Ministros, decretando la abstinencia de pan fresco.

La supresión del pan fresco es lo principal del nuevo régimen implantado por el Gobierno. Se espera que con esta medida se reduzca tanto el consumo de trigo, que baje en un veinte por ciento la importación de trigos extranjeros.

Entre las demás medidas de economía decretadas por el Gobierno figuran una rigurosa inspección de los precios de venta del trigo con la eliminación de mediadores en lo posible, y además, en cuanto a los alimentos, se limita el servicio de los restaurants a dos rebanadas de pan por comida.

Se cree que las nuevas medidas habrán de afectar poco al pueblo trabajador, porque éste generalmente consume pan de trigo, y no el costoso pan blanco, que se sirve en los restaurants y que se consume en las casas de las personas pudientes.

La impresión general es que el Gobierno trata de hacer cuanto esté a su alcance para introducir la economía en los gastos públicos y privados. Ahora bien, se hacen muchas conjeturas sobre el valor que tendrán las economías derivadas de las nuevas disposiciones sobre el pan.

Para demostrar al pueblo francés que el Gobierno persigue su bienestar, se hará todo lo posible para facilitar al consumidor la compra de alimentos a los mejores precios. Para ello se crearán mercados económicos de productos, haciendo una acuciosa distribución de los gastos y eliminando el desperdicio.

Por su parte el Gobierno pondrá de manifiesto sus deseos de hacer economías, comenzando por su propio radio de acción. Se fusionarán varios departamentos, y a la vez se darán instrucciones a todos los Municipios y oficinas oficiales para borrar de sus nóminas a aquellos funcionarios y dignatarios incluídos en las recientes economías.

Además, un decreto firmado por el Consejo ordena que por el Ministerio de Agricultura sean examinadas las superficies de terreno dedicadas al cultivo del trigo y a la evalpación de sus rendimientos, así como implantando el control del movimiento de los trigos y de las existencias de grano existentes en los molinos.

SE MANDA A BUENOS AIRES EL CADAVER DE LA PRINCESA DE WREDE

PARIS, agosto 20. (S. R.)—El cadáver de la Pricesa de Wrede será embarcado en el vapor "Masilia" para Buenos Aires, yendo dos religiosas de San Vicente de Paul que velarán continuamente junto a la caja ardiente durante la travesía.

REGRESAN A NORTEAMERICA MARY PICKFORD Y DOUGLAS FAIRBANKS

CHERBURGO, agosto 20. (S. R.) Han partido con rumbo a los Estados Unidos los aplaudidos artistas cinematográficos Mary Pickford y Douglas Fairbanks, declarando que van encantados de su estancia en Europa y especialmente de Francia, dode disfrutaron de sus mejores horas.

PROGRESA EL AFRICA ECUATORIAL FRANCESA

PARIS, agosto 20. (S. R.)—La situación económica del Africa Ecuatorial Francesa se desenvuelve bajo las condiciones más favorables, habiéndose elevado el comercio exterior a 155 millones de francos en 1925, contra 91 millones en 1924.

HOTEL ALAMAC

Broadway esq. a calle 71. Nueva York.
EL HOTEL PREDILECTO DE LOS CUBANOS Y DE LOS HISPANOS EN GENERAL

¿Por qué?
Porque...
Se atiende a todos a la española, y se les habla en español.
Es modernísimo, elegante, económico, a prueba de fuego, y está en el corazón de Nueva York, cerca de todas partes.
Su "chic hispano" es insuperable e inconfundible.
La fama de sus salones y restaurants es única. ¿Quién no oyó hablar de su gran salón "Elizabeth", su "Salón Japonés", sus restaurants "Azul" y "Medioeval" y sobre todo, el "Congo Room", con su estupenda terraza sobre el piso 20, que domina Nueva York?
¿Y quién no se deleitó con la magnífica Orquesta del Alamac, intérprete de nuestros clásicos danzones?
Los precios del Alamac, al alcance de todos, son los siguientes:

Cuarto sencillo para 1, $4.50. Para dos personas . . . 6.00.
Cuarto doble, para 1 o 2, 8.00
Por mes 180.00.
TODOS CON BAÑO Y DUCHA

Departamentos de sala, un cuarto, y baño y ducha, desde $225 al mes.
Hay también departamentos con 3 o 4 alcobas, además de la sala, y con 2 baños, a precios de verano.
Cocina moderna y criolla bajo la experta dirección de un excelente cocinero español.
Intérpretes y sirvientes de habla española.
Atención especial a la clientela hispana bajo la directa supervisión del señor
ANTONIO AGUERO
Gerente Hispano
MARRY LAZ OWNERSHIP MANAGEMENT

Century
El mejor Motor Eléctrico
Por mayor y detalle
García & García. Monte 2-G.

ESTADO ACTUAL DE LA COSECHA DE AZUCAR EN TODO EL MUNDO

AUTORIDADES NORTEAMERICANAS SE DAN CUENTA DE QUE EL COMPLOT CONTRA CALLES ES MUY EXTENSO

Después del examen de los documentos ocupados a los revolucionarios detenidos días pasados con el general Estrada, dicen que la partida de éste es solamente una pequeña parte del vasto plan a realizar

ESTRADA DICE QUE LO AYUDABAN VARIOS DIPUTADOS

El Procurador de Justicia ha manifestado que se procederá con gran rigor contra los causantes de la refriega habida en las calles de Méjico, que culminó en la muerte de tres diputados

SAN DIEGO DE CALIFORNIA, agosto 20 (A. P.)—Por el Gobierno norte-americano se acaba de descubrir una información que pone de manifiesto la existencia de una vasta conspiración contra el régimen del Presidente Calles. El capitán Hopkins, agente de la Secretaría de Justicia, ha declarado a este respecto que la partida insurgente que acaudillaba el general Enrique Estrada era solo una pequeña parte del plan.

De un ligero examen de los documentos que cayeron en poder del Gobierno de los Estados Unidos, al sorprender a Estrada y sus partidarios, se desprende que el complot tiene muy vastos caracteres.

El intento de provocar anoche disturbios entre los mexicanos que se encuentran detenidos en la base naval de esta ciudad, dió lugar a que dos de los cabecillas fueron llevados a la cárcel, bajo la custodia de los alguaciles federales. Los dos cabecillas parece que trataban de provocar un motín para fugarse mientras se restablecía el orden.

AYUDABAN AL GENERAL ESTRADA DIPUTADOS MEXICANOS EN EL COMPLOT REVOLUCIONARIO

LOS ANGELES, agosto 20 (U. P.)—Interrogado por los investigadores federales, Alfredo de la Huerta, ex presidente de México, negó hoy que hubiera ayudado al general Enrique Estrada en los supuestos planes para una revolución en México.

Huerta fué detenido hace varios días en su residencia en esta ciudad, donde los agentes federales realizaron un minucioso registro. Fué interrogado por Lucien Wheeler, Jefe del departamento de Justicia, el cual reveló al mismo tiempo la historia de la intentona revolucionaria en México.

"Nada tengo que ver con la revolución—nos dijo el ex presidente Huerta.—No contribuí tampoco con la suma de $100,000 a la causa del general Estrada como se ha dicho".

El general Estrada dijo que le ayudaban algunos miembros de la Cámara de los Diputados de Ciudad México.

EN LIBERTAD UN GENERAL MEXICANO REVOLUCIONARIO

AUSTIN, Texas, agosto 20 (U. P.)—El ex general mexicano José N. Angel, que se encontraba en la penitenciaría de Texas, ha sido hoy puesto en libertad por haberle concedido el perdón el gobernador Ferguson. Angel fué encarcelado en 1913 acusado de organizar una revolución en territorio norteamericano para invadir México.

Angel y sus compañeros marchaban a través del condado de Dimmitt, cuando fueron aprehendidos por oficiales norteamericanos, después de haber hecho prisionero al diputado Candelario Ortiz, el cual fué fusilado por un pelotón de la partida de Angel, según se comprobó durante el proceso.

LA BATALLA CAMPAL DE AYER ENTRE DIPUTADOS MEXICANOS SERA DURAMENTE CASTIGADA

CIUDAD MEXICO, agosto 20 (S. R.)—El Procurador de Justicia en el Distrito Federal ha hecho declaraciones a la prensa sobre los vergonzosos sucesos que tuvieron ayer por escenario la concurridísima Avenida de Madero de esta capital, y dice que todos los culpables sufrirán su castigo pues ya es tiempo que la sociedad pueda vivir tranquila y no siempre amenazada por los elementos políticos que a lo mejor convierten las calles, paseos y todo lugar que les parece en campo de batalla, poniendo en peligro la vida de los pacíficos ciudadanos. Solo se espera la perfecta aclaración de los hechos para que el Procurador comience a actuar.

Tomás Garrido, uno de los protagonistas del incidente, encuéntrase ya fuera de peligro.

Hoy fueron aprehendidos el capitán Fernando Alipi, Fernando Burrola Ramírez y Andrés Sala Gurria, señalados como participantes. Todos niegan su participación en los hechos, pero Garrido los acusa de ser los principales. El diputado Juan Aguilar, que en un principio se dijo había muerto en la refriega, ha enviado desde su escondite una carta a la prensa desmintiendo esa versión y negando que haya tomado parte en la misma.

Todos los cuerpos policíacos hacen investigaciones para aclarar la verdad.

DEPORTADO EL GENERAL GRIEGO MATAXAS

ATENAS, Agosto 20. (A. P.)—El general Mataxas, caudillo del partido antivenizelista, acaba de ser arrestado y embarcado en un vapor en el puerto de Salemiis, donde se encuentran ya otros presos políticos en espera de ser deportados.

EL DUELO, UN MAL MEDIO PARA DEFENDER EL HONOR

VIENA, Agosto 20. (A. P.)—El Congreso de la "Unitas", la más importante liga austriaca de estudiantes católicos de ciencias, acaba de aprobar una resolución aboliendo el duelo, que considera como un mal medio para defender el honor. Las asociaciones de católicos alemanes afines a la Unitas la han felicitado por su actitud.

LA REBELION EN PERSIA

ALLAHABAD, India Inglesa, Agosto 20.—(U. P.)—Continúa haciendo progresos la rebelión al sur de Persia, según las noticias que se han recibido en esta ciudad. El Gobierno de la India ha despachado cuatro aeroplanos de las reales fuerzas aéreas a la frontera, como medida de precaución. Uno de los aeroplanos chocó, perdiendo la vida el observador y resultando gravemente herido el comandante Wing que piloteaba el aparato.

El shah Riza-Khan, de Persia, ha enviado tropas para reprimir la rebelión, y se dice que Dost Mahomed ha tomado ya la ciudad de Kwash cerca el Lago Gabal. Se anuncia que los rebeldes se preparan para atacar la ciudad de Duzab a 32 kilómetros al sur de Rabat, cerca de la frontera con el Beluchistan.

PASAJEROS DE NUEVA YORK A LA HABANA

NUEVA YORK, Agosto 20. (U. P.)—Entre los pasajeros que marchan mañana a Cuba a bordo del vapor "Orizaba", de la Ward Line se encuentran Frank Steinhart, presidente de la Havana Electric Light and Power Company, a quien acompaña su esposa: William T. Hedley, manager d etráfico de los Ferrocarriles Unidos de la Habana, y George y Norman Kent, que vuelven a la Habana después de una visita a los Estados Unidos.

NO VA A LOS ESTADOS UNIDOS LA REINA DE RUMANIA

BUCAREST, Agosto 20. (U. P.)—El periódico "Adeverul", declara que la Reina María de Rumanía ha abandonado definitivamente su proyectado viaje a los Estados Unidos.

El ejército nacional de China ha sido derrotado por las tropas aliadas de los generales Wu-Pei-Fu y Chang Tso--Lin

PEKIN, agosto 20. (UP) Los ejércitos aliados de los mariscales Wu-Pei-Fu y Chang Tso-Lin han anunciado la toma de Kalgan al Kuominchun, o ejército nacional, mandado por el mariscal Feng Yu-Hsiang.

Kalgan se encuentra a 260 kilómetros al noroeste de Pekín, en la ruta de las caravanas a la Siberia, y fué el lugar adonde huyó el derrotado ejército de Feng despues que las fuerzas de Wu y Chang tomaron Pekín hace varios meses. Se había anunciado la intención del general Chang-Hsueh-Liang, del mariscal Chang Tso-Lin y jefe de la campaña aliada contra Kalgan, de no detenerse hasta que sus fuerzas hubiesen arrojado a la Siberia los restos del ejército de Feng.

"El pequeño general", como se llama al joven Chang, es una de las nuevas figuras pintorescas de la vida militar china. Se le prometió hace varios años por su padre, "el dictador de Mukden" enviarlo a la Academia Militar de West Point en los Estados Unidos, pero este propósito no pudo cumplirse debido a haberse reanudado la lucha por el control del norte de China.

UN TRUST CAPITALISTA UNICO EN EL MUNDO LO FORMA UNA EMPRESA QUE SE CONSTITUYE POR FRANCIA Y ALEMANIA

Según el doctor Bonn, de Berlín, uno de los economistas europeos más conocidos, el tratado franco-alemán es el comienzo de la creación de un trust occidental del hierro y del acero

SIGNIFICA EL COMIENZO DE LA RESTAURACION EUROPEA

La industria de hierro de la Lorena depende del cok del Ruhr y durante unos seis años se ha registrado una especie de guerra metalúrgico carbonera franco-alemana, terminando con este pacto

PARIS, agosto 20 (Prensa Aliada).—El Dr. Moritz J. Bonn, de Berlín, uno de los economistas europeos más conocidos que estuvo agregado a la delegación alemana de paz en Versalles y asistió como experto a las conferencias de Spa, Bruselas y Génova, ha declarado que el tratado comercial franco-alemán completado hace poco es el comienzo de la creación de un trust occidental del hierro y del acero, cuyo objeto consiste en la amalgama de los recursos alemanes y franceses en hierro y carbón separados por el Tratado de Versalles.

El doctor Bonn es profesor de Economía en el Colegio de Comercio de Berlín. Tomó parte activa y muy importante en las negociaciones que llevaron a la adopción del Plan Dawes. Antes de la guerra mundial marchó a Norte América donde dió conferencias en varias universidades, y durante el año pasado dió un curso acerca de "La crisis de la Democracia en Europa" en el Instituto Internacional de Política de Williamstown, Massachusets.

LA EMPRESA QUE HAN FORMADO FRANCIA Y ALEMANIA CONSTITUYE UN TRUST CAPITALISTA UNICO EN EL MUNDO

El doctor Bonn considera el tratado comercial franco-alemán como la iniciación de una forma de empresa capitalista internacional única en la historia del mundo. El tratado provisional, firmado después de veinte meses de negociaciones, significa, según el Dr. Bonn, el comienzo de la restauración económica de Europa.

Tratando de los resultados que pueda dar ese tratado comercial, el Dr. Bonn cree que la acción de los intereses mineros alemanes y franceses estaba llamada a concentrar la opinión pública en todas partes sobre el problema de la formación de trusts internacionales y combinaciones industriales.

"Tal discusión—dijo el Dr. Bonn—obligaría a obreros y consumidores a exigir la reglamentación internacional de los trusts. Seguramente, las clases obreras de las dos naciones elevarán el grito de "libertad nacional económica" contra la combinación internacional. Pero este tipo de fusión internacional llegará a ser urgente cuando los monopolios, al cruzar las fronteras, dejen de estar sometidos al control de los Estados".

"La restauración de Europa ha comenzado—añadió el Dr. Bonn.—El tratado franco-alemán que acaba de concertarse es un paso en tal sentido. Los distintos tratados de paz han separado a Europa, al Este del Rhin, en pequeñas porciones. Los acontecimientos que se registraron antes de la guerra pueden calificarse de intentos para formar grandes unidades económicas. Estas unidades tenían sus fronteras arancelarias, pero también tenían la libertad de comercio entre sí.

DEBE EVITARSE QUE CONTINUE LA DESMEMBRACION DE LA ESTRUCTURA ECONOMICA DE EUROPA

"Tomemos a los Estados Unidos como ejemplo. Dentro de su área protegida se encuentra el mayor territorio de libre comercio del mundo. Rusia y Alemania presentan las mismas condiciones. Si a las nuevas unidades políticas resultantes de los tratados de paz siguiera una política de libre comercio, resultaría imposible la desmembración de Europa.

"Consecuencias de tal desmembración han sido la reducción a pedazos, por la acción política, de la estructura económica de la Europa occidental. Lo malo ha sido que hasta hace poco no se dió ningún paso para la recomposición económica de ese territorio. Por el contrario, se han levantado barreras en todas partes. Esta política se agravó con la expropiación de las fábricas de hierro y acero alemanas en la Lorena, que ahora están dentro de las fronteras francesas. Pero hay una cosa que no se puede expropiar, y es la geografía.

"La industria del hierro de la Lorena depende del coke del Ruhr, y durante cerca de seis años se ha registrado una especie de guerra metalúrgica y carbonera entre Alemania y Francia. En esta guerra, la fuerza política era de Francia, pero la fuerza económica de Alemania. La Lorena no puede subsistir sin el coke del Ruhr, y Francia, país rico en mineral de hierro, no solamente necesita grandes suministros de carbón sino también mercados.

EL HIERRO, EL ACERO Y EL COKE TIENEN QUE COMPLEMENTARSE

"Durante los cinco primeros años desde la guerra Alemania se vió obligada por el Tratado de Versalles a tomar el hierro francés en una cantidad igual al promedio de la producción de la Lorena antes de la guerra. Pero cuando llegó el primero de enero de 1925 y Alemania se encontró nuevamente en condiciones de establecer sus propios aranceles excluyó el hierro francés. Alemania estableció derechos sobre el hierro, y esto le permitió una vez más explotar su mercado nacional, porque la industria del hierro y del acero en Alemania está completamente combinada. Las industrias alemanas que usan hierro para la fabricación se opusieron al principio a tales aranceles, pues elevaban el costo de producción; pero como muchas de ellas dependen de las industrias productoras del hierro alemán para obtener la materia prima, su oposición quedó anulada casi automáticamente.

"El punto central de las negociaciones comerciales franco-alemanas es la industria del hierro y del acero. Francia necesita del mercado alemán, no solo para su mineral de hierro, sino especialmente para los productos manufacturados con hierro, y los sindicatos alemanes del hierro y del acero, que fijan los precios, desean tener a raya la materia prima francesa, particularmente a causa de su baratura, por lo menos mientras dure la depreciación del franco francés.

"Se celebraron largas y enojosas negociaciones, durante las cuales Alemania trató de obtener los mercados franceses para las industrias alemanas, mientras Francia trataba de conseguir los mercados alemanes para sus productos de hierro y acero semi-manufacturados. Se llegó a una solución temporal, en virtud de la cual el sindicato alemán del hierro y del acero tiene que tomar cierta cantidad de material francés semi-manufacturado con el objeto de venderlo a sus clientes a los precios del sindicato. Lo interesante es que este concierto no se ha celebrado entre dos Gobiernos, sino entre dos grupos industriales. Será muy curioso observar si este convenio llega a constituir parte del arreglo final que se realizará después que el franco se halle completamente estabilizado. Cuando se haya hecho un arreglo definitivo, las industrias del hierro y del acero de la Europa occidental, que desgarraron el tratado de paz y los acontecimientos posteriores, volverán a reunirse sobre bases económicas.

PLANTEASE EL PROBLEMA INTERNACIONAL DE LOS TRUSTS

"La situación está llamada a plantear antes de mucho tiempo el problema internacional de los trusts y combinaciones. Hasta ahora, las clases trabajadoras, por sus organizaciones obreras y socialistas, eran la única fuerza militante que actuaba a favor de la cooperación internacional. Todo parece indicar que esta condición cambiará completamente y que el capital, especialmente el invertido en las industrias del hierro y del acero, que ha sido el más "nacionalista" de Europa, seguirá el sendero de la internacionalización. Es el proteccionismo que puede hacerse sin fronteras y que bien puede llamarse "proteccionismo del libre-cambio".

"Este no será el último paso, pues las clases trabajadoras, especialmente los obreros socialistas de los países interesados, no perderán la oportunidad de iniciar una agitación en pro de la libertad económica contra el monopolio internacional. Insistirán, y con ellos los consumidores, en el control de este monopolio internacional, pues cuando los monopolizadores cruzan las fronteras y lo pueden ser controlados por Estados individuales, o llegan a gobernar el mundo o deben ser dirigidos por algún modo o régimen internacional".

ES MUCHA GOMA
PIRELLI

A CUBA NO LE CONVIENE VENDER SU AZUCAR EN EL EXTRANJERO AL PRECIO RUINOSO DE ESTOS ULTIMOS AÑOS

Si Cuba no puede obtener un precio remunerador para el azúcar en el mundo, la industria recibirá un enorme daño, así como el bienestar de la Isla y el único remedio es cierta restricción

OPINIONES DE LOS CIRCULOS AZUCAREROS MEJOR INFORMADOS

Los precios no dependen tanto de la producción total de azúcar en el mundo como de las existencias exportables en los distintos países y las importaciones que se consideran necesarias en otros

NUEVA YORK, agosto 20. (U.P.)—A Cuba no le conviene vender azúcar en el extranjero a los precios ruinosos de estos dos últimos años. El productor cubano necesita reponerse y a menos que se restrinja la próxima zafra, tardará en reponerse. Si Cuba no puede obtener un precio remunerador para su azúcar en el mundo, la industria recibirá un enorme daño así como el bienestar de la Isla, y el único remedio estriba en una adecuada restricción de la producción.

Los párrafos anteriores representan la opinión de los círculos azucareros mejor informados, como resultado de la encuesta que hizo la United Press en los momentos en que resulta posible formar una opinión exacta acerca de la producción azucarera del próximo año. Esta opinión defiende en principio la política de restricción del azúcar cubano y se emite en los momentos en que el Presidente Machado estudia el problema para fijar la fecha en que deberá comenzar la molienda con la limitación del diez por ciento.

La cosecha de remolacha se acerca ya a la recolección y está adquiriendo rápidamente su mayor desarrollo. La molienda en la mayor parte de los países cañeros no comienza hasta Diciembre o Enero. Las únicas excepciones son Java, Australia, Argentina, Natal y Demerara, donde comienza en Mayo o Junio, Mauricio en Agosto y los países suramericanos en Octubre.

Aunque el tiempo, como es natural, juega un importante papel en las perspectivas de la cosecha, los cálculos preliminares no pueden fluctuar mucho por el sol o la lluvia.

De Java, Australia y Mauricio se anuncia que los daños que han recibido las cosechas han sido importantes a causa de la sequía. La remolacha de los Estados Unidos y la caña de Louisiana no son copiosas, lo mismo que la cosecha de Hawaii. Prevalecen en Cuba condiciones excelentes pero las restricciones decretadas tendrán su efecto.

Los precios no dependen tanto de la producción total del mundo como de las existencias exportables en los distintos países y las importaciones que se consideren necesarias en otros. Los estimados de las zafras en los principales países son como sigue:

1926-27.—Europa, 7.150.000; Estados Unidos, 772.000; Java, 1.900.000; Australia, 450.000; Mauricio, 200.000; Hawaii, 600.000; Total, 11.072.000.
1925-26.—Europa, 7.479.260; Estados Unidos, 804.439; Java, 2.278.900; Australia, 522.344; Mauricio, 241.220; Hawaii, 689.286. Total: 12.015.449.

Reducciones entre las zafras de 1925-26 y 1926-27: Europa, 330.000; Estados Unidos, 32.000; Java, 375.000; Australia, 72.000; Mauricio, 41.000; Hawaii, 90.000 Total, 940.000.

Cuba solamente podría anular gran parte de esta reducción si permitiera la molienda en toda su extensión. Las Islas Filipinas tuvieron una mala zafra el año pasado y produjeron solamente 425.000 toneladas, de manera que no es probable que suba a 100.000 toneladas más en 1926-27. La India inglesa y Sur América, han sentido también la influencia de los mercados internacionales. En cifras redondas la baja en la producción mundial para la zafra de 1926-27 puede fijarse en 1.000.000 de toneladas, excluyendo Cuba, y si Cuba reduce su zafra a 4.500.000 toneladas la reducción total será de 1.400.000 toneladas.

El problema que surge es el efecto de tal deficiencia en la distribución. Como puede verse por las cifras anteriores, la escasez es en su mayor parte del Extremo Oriente. Cuba ha ganado considerablemente en ese mercado este año a causa de que los azúcares de Mauricio se llevaron casi todos al Reino Unido por razón de los aranceles preferenciales, así como también el exceso exportable de Australia. Tal volverá a ser el caso en 1926-27, y con la baja en la zafra de Java no es del todo improbable que la demanda del Oriente para los azúcares cubanos deje de ser buena el año próximo, especialmente debido a que el consumo ha aumentado allí.

UN OFICIAL CUBANO EN LA ESCUELA DE VETERINARIA NORTEAMERICANA

WASHINGTON, Agosto 20. (U. P.)—El capitán Rodríguez Cáceres, del ejército cubano, ha llegado para completar sus estudios en la Escuela de Veterinaria del ejército de los Estados Unidos. Dos años exigirán sus estudios completos, según cree el capitán Cacera, terminados los cuales regresará al servicio activo en el ejército cubano.

PRUEBA RENE FONCK SU AEROPLANO

MINEOLA, Nueva York, Agosto 20. (U. P.)—El biplano gigantesco Sikorsky en el cual René Foncl. y dos aviadores norteamericanos intentarán realizar un vuelo desde Nueva York a París, remontó el aire por vez primera en el día de hoy.

El aeroplano recorrió una distancia de 150 pies a dos metros del terreno, antes de aterrizar.

LAS FIESTAS DE SAN ESTEBAN EN HUNGRIA

BUDAPEST, Agosto 20. (U. P.)—Más de cien personas recibieron lesiones durante las fiestas que se celebraron hoy, con motivo del Dia de San Esteban, a las que asistieron 150,000 peregrinos. Las calles estaban llenas de forasteros, y al frente de la procesión religiosa que recorrió muchas calles de la población se llevó una reproducción de la mano derecha de San Esteban, primer Rey y patrono de Hungria.

Después de la procesión se celebró un mitin monstruo como protesta contra las leyes anti-religiosas de México. En todas las iglesias se dijeron misas pidiendo al Altísimo que ayude a los católicos mexicanos.

LOS ABOGADOS FASCISTAS NO PUEDEN DEFENDER A CLIENTES ANTI-FASCISTAS

ROMA, Agosto 20. (A. P.)—Las actividades profesionales de los abogados pertenecientes al partido fascista tendrán que estar en lo sucesivo bajo la dirección del secretario del partido, en virtud de un acuerdo adoptado esta noche por el Directorio Fascista, reunido bajo la presidencia de Mussolini.

Queda desde ahora prohibido a los letrados fascistas representar clientes anti-fascistas o intervenir en casos que envuelvan conflicto con las tendencias del partido en asuntos relacionados con la política.

Se inviste al secretario del partido de facultades discrecionales en cuanto a las actividades de los abogados en los asuntos que se refieren a crímenes antisociales o gravemente inmorales.

LA REVISTA
PARISINA
Espejo de las Elegancias Parisienses
DIRECTOR: C. D. DE BATTEMBERG.
Redactor-Jefe
E. GOMEZ CARRILLO
Maestro de la Crónica española.

Es esta revista un lazo de unión más entre el corazón de Francia y el alma española y latino-americana.

Resumen del primer número

Editorial. —Impresiones de un "clubman", por Osvaldo Larreta. — Frivolidades Parisienses por E. Gómez Carrillo. —Vida Parisiense. — Voces ilustres, por el Excmo. Sr. don Miguel Primo de Rivera. — Mannequins, C. de Battemberg. — El Teatro Equívoco, por Maurice de Waleffe —Del gran mundo fuera de París. — Cabellos Cortos y Cabezas pintadas por Francis de Miomandre—Cómo sonríen los rusos que sufren... por León Pacheco. Juan Cooteau. por Marie Laurencin. — Los presidentes que pasan, por Julio Acosta García. — Flechas de Seda, por José de Zamora. — Las nuevas modas. Los caprichos de la Pyjama por Marcy Ducray. —Deauville.

Más de 60 ilustraciones
Precio en todas las librerías
50 CENTAVOS.
Suscripción anual: $5.00
Agencia para Cuba:
AMARGURA No. 11

La Competidora Gaditana
Fábrica de Cigarros y Paquetes de Picadura
Martín Dosal

Muy señor mío:

Me complace informarle que en esta fecha, he trasladado el domicilio de esta Fábrica a la calle de Padre Varela (Belascoaín) No. 88, entre Peñalver y Sitios, local más grande y céntrico donde con más amplitud podrá corresponderse a las exigencias de la manufactura y a la demanda de sus numerosos favorecedores.

Ruego tome nota, y aprovecho la oportunidad para reiterarme de usted atto. s. s.,

MARTIN DOSAL.

Habana, 1o. de Agosto de 1926.

M.E.C.D. 2016

DIARIO DE LA MARINA

FUNDADO EN 1832

DIRIGIDO HASTA 1919 POR DON NICOLAS RIVERO Y MUÑIZ.
DIRECTOR: JOSE IGNACIO RIVERO Y ALONSO.

Editado por la Compañía DIARIO DE LA MARINA (S. A.) cuyo programa consiste "en la defensa de los intereses generales y permanentes de la Nación cubana, de los especiales de la colonia española establecida en la misma y de la unión y armonía entre los diversos elementos que conviven en el país."—Art. 1o. de los Estatutos.

Presidente: Conde del Rivero. Secretario: Manuel Abril y Ochoa. Tesorero: Joaquín Pina

ADMINISTRADOR: JOSE SOBRINO Y GONZALEZ

OFICINAS:
Habana............ DIARIO DE LA MARINA.
Nueva York...... Broadway at 71st. St..
Madrid............ Arrieta núm. 9.
París.............. 61 Boulevard Haussmann.

PRECIOS DE SUSCRIPCION

HABANA		PROVINCIAS		EXTRANJERO	
1 mes	$ 1.60	1 mes	$ 1.70	3 meses	$ 6.00
3 id.	4.80	3 id.	5.00	6 id.	11.00
6 id.	9.00	6 id.	9.50		
1 año	18.00	1 año	19.00	1 año	21.00

TELEFONOS:

Quejas de Suscriptores	M-8404	Deportes	M-4339
Anuncios Económicos	A-3856	Secretaría de la Empresa	M-7714
Anuncios Administración	A-5334	Secretaría de la Dirección	M-9785
Redacción	A-0301	Fotógrafo	M-6844
Repórters	M-6144	Imprenta	M-9665

PASEO DE MARTI 103 — APARTADO 1010 — CABLE: DIARIO, HABANA
MIEMBRO DECANO EN CUBA DE "THE ASSOCIATED PRESS"

EDITORIALES

MAS SOBRE LA CONSTRUCCION DE CASAS ESCUELAS

Al señalar en nuestro editorial de ayer la insuficiencia de la parte proporcional de los fondos de la Ley de Obras Públicas destinados a la construcción de escuelas, no nos movía el prurito de señalar defectos a las grandes iniciativas de la Secretaría de Obras Públicas, propensión en la cual jamás cae el DIARIO DE LA MARINA, más dispuesto siempre a estimular y aplaudir a los que piensan y trabajan, que a desalentarlos con reparos improcedentes y molestos. A pesar de que, como resulta evidente, el programa ya aprobado de construcciones escolares sólo satisface el 11 por ciento de las necesidades actuales de la República, en lo que a casas escuelas toca, es no menos cierto que constituye el esfuerzo mayor y más inteligentemente dirigido de toda nuestra historia nacional en ese orden de cosas, porque supera, sin duda alguna, el que hubo de realizarse durante el mando del Gral. Wood. A cada uno debe hacérsele justicia según sus obras, y nosotros nos complacemos en reconocer, a pesar de nuestros reparos fundados en la preferencia que se da a los caminos sobre las escuelas, que el plan de construcciones escolares representa un gran esfuerzo a favor de la enseñanza pública, merecedor de la gratitud del país.

Pero las observaciones del DIARIO DE LA MARINA perseguían más que una finalidad crítica, un propósito constructivo, y a este queremos referirnos hoy, deseosos de colaborar en las medidas encaminadas a dotar de buenos edificios a nuestras mal instaladas escuelas.

Puesto de manifiesto el hecho de que, según el plan del Dr. Carlos Miguel de Céspedes, con los fondos que se recauden en "diez años" por concepto de la Ley de Obras Públicas, solo podrá construirse el 11 por ciento de las escuelas necesarias, nos preguntamos: ¿No habrá manera de arbitrar recursos por cualquiera otro medio, para fabricar más escuelas dentro de ese mismo plazo? Esta es una pregunta de extraordinario interés a la cual opinamos que puede darse, sin pecar de ligeros, una respuesta afirmativa.

El Departamento de Instrucción Pública paga en la actualidad $704,634.76 al año por concepto de alquiler de casas escuelas, suma que habrá de elevarse en quince o veinte mil pesos para cubrir las necesidades reales que existen en muchos distritos. Además, se gastan $17,100 anuales en alquileres de Institutos y Escuelas Normales, y a partir de Septiembre u Octubre próximos será necesario gastar $50,000.00 más en las escuelas primarias superiores. Total, cerca de $800,000.00 cada año en números redondos. Esta cantidad que figura en el Presupuesto General del Estado y que seguirá figurando indefinidamente, aumentándose de año en año si no se fabrican escuelas en número suficiente, ¿no podría servir de base para una negociación, en virtud de la cual se duplicase el número de edificios escolares que construirá el Gobierno del General Machado? Así como los contratistas de las casas escuelas que se sacarán a subasta próximamente, cobrarán poco a poco según se vayan efectuando las recaudaciones con cargo a la Ley de Obras Públicas, ¿no podría llegarse a un acuerdo semejante con otros, para que construidas las casas escuelas de los centros urbanos, que son las que pagan mayor alquiler, fuesen cobrando el importe de las construcciones de las cantidades consignadas en Presupuesto para alquileres, las cuales se aplicarían a esa nueva obligación?

Si un convenio de esa clase pudiese realizarse tendríamos estas ventajas: contaríamos muy pronto con buenas casas para todas las escuelas, sin nuevos gravámenes para el contribuyente, lográndose que la suma de 16 millones o más que en veinte años se habrá malgastado en alquileres, se invierta en liquidar paulatinamente el importe de las nuevas escuelas.

En una palabra, el Estado habrá disfrutado de la ventaja que ofrecen determinadas compañías constructoras de casas, de ocupar la casa que se le fabrique y de irla pagando poco a poco con la cantidad calculada para alquiler.

Tenemos entendido que en otras épocas se han hecho ofertas al Estado cubano en este sentido. En un ambiente enrarecido por el desorden y la corrupción administrativa, tratos de ese género quizás hubieran sido peligrosos, pero en los momentos actuales es muy posible que hubiese facilidades para llegar honesta y pulcramente a convenios beneficiosos para la Nación. Al Secretario de Obras Públicas, Dr. Céspedes, que es hombre de ideas y de iniciativas audaces sometemos estas sugestiones por si mereciesen ser tomadas en consideración, ya que está muy justificado un esfuerzo para construir escuelas en mayor número de las proyectadas.

HACE 93 AÑOS

HOJEANDO NUESTRA COLECCION NUMERO POR NUMERO

DEL NUM. 249.—MARTES 21 DE MAYO DE 1833

LA FAMA DE HEREDIA

He aquí un escrito publicado el 22 de marzo de ese año, por el "Correo Literario" de Madrid, y reproducido por "nosotros" en este número, de cuando el poeta Heredia comenzaba a ser conocido en la Villa y Corte:

"También en la Isla de Cuba se cultiva con empeño y con más o menos acierto la poesía. El nombre de Heredia es ya bastante conocido de esta corte por los extractos y las noticias de sus versos que se han publicado en este periódico. Algunas veces hemos copiado de los diarios de la Habana y de Matanzas composiciones de mérito en varios géneros; en el de hoy tenemos el gusto de insertar un romance que se ha remitido directamente a esta redacción desde aquella Isla por un amigo nuestro, y que tanto por su contento, cuanto por los informes que nos da el corresponsal, es obra de un joven habanero, que por su delicadeza de sentimientos, su vivaz imaginación y su natural ingenio, promete las más lisonjeras esperanzas a los amantes de la poesía castellana en aquellas regiones. El romance se titula "El Cruzado".

Viene a continuación el romance, que lleva la firma de Ramón Palma, y habla de un cruzado a quien su dama le hizo una partida serrana, con un Conde, casándose con el noble titulado. El cruzado se va al pie del castillo, exponiéndose a una cuestión personal con el esposo, y

"tañe un pito, y una moza
se asoma al adarve, y vélo.
—Menina, (dice el cruzado)
si te ablandas a mi ruego,
a tu señora... a esa ingrata
por quien tanto sufro y peno,
dirás que a pesar de todo
un siglo de angustias quiero
antes que ver un instante
padecer su aleve pecho..."

Y una serie de encargos por el estilo, a cuál más comprometedor para la fámula, que sin dudá no se los daría a la señora por miedo lógico a perder la colocación en casa del señor Conde.

Termina el romance asegurando que el joven y triste caballero se largó sin esperar respuesta, que fué lo mejor que pudo haber hecho. La poesía también podía estar hecha mejor, pero no es de las peores que publicábamos por aquellos días, dicho sea en honor de la verdad.

UNA ORDEN DEL CONDE DEL VENADITO

"De orden del Excmo. Sr. Comandante General de este Apostadero, se publica en el DIARIO lo que sigue:

Excmo. Sr: El Excmo. Sr. Secretario de Estado y del Despacho de Marina, en Real Orden de 24 de Febrero último, me dice lo que copio: Excmo. Sr. En oficio del día de ayer me dice el Director del depósito hidrográfico, lo que sigue: En 18 de Diciembre de 1799, se comunicó al Excmo. Sr. Director general de la Armada una Real Orden que aquel superior jefe circuló en 1o. de Enero siguiente sobre los medios aprobados por S. M. para fomentar y promover el estudio y conocimientos de la hidrografía: y entre ellos se prevenía que todos los navegantes participasen los descubrimientos que hagan de bajos, sendas, situaciones de costas, observaciones astronómicas y cualesquiera otras que sean útiles a la navegación; a cuyo fin, quería S. M. que no sólo se hiciera notoria en la Armada la institución y planta de este establecimiento, sino también que se diese conocimiento de ella al comercio y a todo el público de los navegantes españoles por medio de los consulados, de los comandantes de Marina en las provincias, de los capitanes de puertos y de los Directores y maestros de las escuelas náuticas. Esta providencia produjo en los primeros años un efecto muy favorable a la hidrografía y a la seguridad de la navegación, con mucho beneficio del comercio y de nuestro tráfico mercantil, pero advirtiendo ya que de algunos años a esta parte se van olvidando nuestros capitanes mercantes de una obligación en que son tan directamente interesados como ha sucedido con el bajo llamado Dédalo, en la inmediación del cabo de San Vicente y en otros que por casualidad o por vías indirectas han llegado a noticia de esta Dirección hidrográfica, no puedo dejar de suplicar a V. E. se sirva renovar o repetir dicha Real Orden para que con su cumplimiento se aumenten las noticias que reunidas y bien examinadas en este establecimiento puedan ir mejorando nuestras cartas y derroteros con tanto provecho de la navegación y prosperidad de nuestro comercio marítimo. Y de Real Orden lo traslado a V. E. para que recordándose a todos los comandantes de las provincias marítimas el cumplimiento de la de 18 de Diciembre de 1799 que cita el Director del Depósito se cele muy particularmente por los mismos sobre el que por su parte deben los capitanes y pilotos de todos los buques mercantes. Lo que traslado a V. E. para su inteligencia y puntual cumplimiento a esta soberana resolución. Dios guarde a V. E. muchos años. Madrid 7 de Marzo de 1833. El Conde del Venadito.—Excmo. Sr Comandante General del Apostadero de la Habana. Es copia.—Francisco de Irigoyen."

Y sin duda de aquellos días data la invención del Cayo de las Damas, que los antiguos mapas colocaban en la costa sur de Santiago de Cuba y que los navegantes modernos no encuentran por ninguna parte.

Fué tal vez que alguno de aquellos capitanes mercantes conminados a dar nuevos datos sobre la ruta, temiendo que se le creyera apático en el cumplimiento de su deber, o por hacer méritos, se apareció con el cuento del cayo.

LOS ESTADOS UNIDOS Y LA EXPOSICION DE SEVILLA

El 2 de marzo de 1925 la Cámara de los Estados Unidos aprobó el proyecto de ley presentado por el Honorable Sol Bloom, Representante por Nueva York, votando un crédito de setecientos mil pesos para sufragar los gastos que originara la participación de los Estados Unidos en la Exposición de Sevilla, que ya había sido discutida por el Senado el 20 de mayo de 1924.

Sin duda alguna, el cable trasmitió esta información en su oportunidad, acaso con sobrado laconismo como con harta frecuencia sucede en asuntos de positiva importancia, y hace días, charlando con unos cultos amigos españoles, encontré que ignoraba que la fuerte república vecina tomaría parte en este acontecimiento internacional. Tengo a mano el discurso que sobre el mismo pronunció el Congresista Bloom, y pensando que tal vez otros a quienes interese el asunto se hallen en el caso de mis amigos, he decidido traducir algunos fragmentos de dicho discurso, haciendo, a guisa de presentación, unos breves comentarios sobre la personalidad de su autor.

Sol Bloom es, indiscutiblemente, uno de los miembros más cultos del Congreso Norte Americano. Sus primeras actividades fueron en la parte administrativa del arte, siendo dueño de su primer teatro a los veintiún años. Después adquirió varios más, y se dedicó a establecer casas impresoras de música en distintas ciudades de la Unión, llegando a poseer ochenta y tres cuando cumplió los treinta años, lo que le valió el título de "the music man" o el hombre de la música, por el que llegó a ser conocido.

Contrajo matrimonio, siendo muy jóvenes ambos, con una bellísima dama, notable compositora musical, que hoy, no obstante llevar su esposo en el Congreso un tiempo relativamente corto, se ha convertido en una de las figuras más interesantes y admiradas de la sociedad de Washington, gozando justa fama de anfitriona ideal.

Su hija única, Vera Bloom, escritora de vigoroso talento y sólida preparación, fué corresponsal de guerra del New York Times, ostentando, por sus trabajos en esa época, el grado honorario de coronel del ejército de ocupación del Fiume, concedido por D'Annunzio, y de ella me propongo hablar otro día, ya que en tan somera mención sería imposible rendir debido tributo a esta atractiva muchacha, tan intensamente interesante.

En Sol Bloom se encuentra el raro milagro de un espíritu altamente idealista unido a una clara y lógica inteligencia práctica, que en este caso acompaña un gran magnetismo personal, patrimonio del artista y don inestimable en el hombre público. Sus nuevos derroteros políticos no han logrado apartarle de sus aficiones artísticas, y entre sus incesantes actividades de hombre de negocios y político, halla tiempo para leer los últimos libros, ver los estrenos que merezcan verse, y cada año pasar con su familia de dos a tres meses por tierras de Europa, algunas de cuyas ciudades conoce casi como a su propio New York.

Todo relato de injusticia o desdicha que llega a sus oídos encuentra en él inmediato y generoso eco, no vacilando en emplear, para reparar o aliviarla, toda su influencia, acompañada no pocas veces de su garantía y recursos personales, jamás deteniéndose en distinciones de partidos ni nacionalidades.

Así pues, no es de extrañar que su hogar sea el rendez-vous por igual de sus colegas demócratas que de sus adversarios republicanos, ni que a sus recibos, tes y comidas nunca falte representación nutrida de todos los países del mundo que están diplomáticamente acerditados en Washington.

Su espíritu amplio y cosmopolita, su honda intuición artística y su certera y clara visión práctica se revelan de manera representativa en los párrafos de su vibrante y hermoso discurso, que me complazco en traducir a continuación:

"Los Estados Unidos han sido invitados por el Gobierno de España para participar en esta exposición internacional de las artes, ciencias, historia, industrias, comercio y recursos de España, Portugal y las Repúblicas de la América Latina, que tendrá lugar en Sevilla.

"La aceptación de esta bondadosa invitación será no solamente una sabia medida de negocios sino también una espléndida prueba de nuestra fraternidad y cooperación con nuestros amigos de España y la América Latina, y estoy decididamente a su favor.

"El Presidente de los Estados Unidos, en una declaración hecha el 7 de mayo de 1924, decía: "Me uno al Secretario de Estado recomendando al Congreso que legisle autorizando que se acepte la invitación y se vote un crédito de $700,000 que permita a los Estados Unidos tomar parte de manera adecuada en la Exposición".

"El Secretario de Estado, el Honorable Charles E. Hughes, el 2 de mayo de 1924, dijo, al hablar de la propuesta participación de los Estados Unidos en esta Exposición: "El Gobierno de España concede gran importancia a la participación de los Estados Unidos, habiéndoles ofrecido, libre de gastos, un espacio deseable para la construcción de un pabellón nacional, y ha hecho notar que la Exposición será de gran valor para los Estados Unidos, especialmente en lo concerniente a la agricultura, maquinaria agrícola y cría de ganado".

"Durante los 12 meses de 1923 los Estados Unidos exportaron a España mercancías por valor de sesenta y un millones 269,855 pesos, e importamos de España durante los mismos doce meses por un valor de solamente $31,416.062. Nuestras exportaciones a España consiste en grandes cantidades de maíz, trigo, algodón, azúcar, gomas para automóviles, tabaco, maderas, aceites minerales, cera, azufre, cobre, máquinas de escribir, imprentas, maquinaria agrícola, cámaras y materiales fotográficos, vehículos motores, materiales para abono, pianos e instrumentos musicales. No tengo la menor duda de que, si aceptamos esta invitación de España, nuestras relaciones comerciales se habrán duplicado al clausurarse la exposición.

"Esta no es solamente una exposición española. Francamente, si España estuviera preparando una exposición exclusivamente española, no sería tan interesante ni prometería tanto beneficio. Esta es una exposición que efectuarán España y Portugal, en la que tomarán parte todos los países de la América Latina, y esto unirá a todos los países de la América Latina y a España mucho más estrechamente, y nuestra participación en la misma nos beneficiará especialmente en que servirá para elevar y mantener nuestro prestigio comercial en los países de Sur América, así como en España.

"El Gobierno de los Estados Unidos y las diversas organizaciones comerciales del país han gastado millones de dólares en fomentar más firmes y extensas relaciones comerciales durante los últimos años. Creo que la representación de los Estados Unidos en la Exposición de Sevilla hará más en favor de los resultados deseados que todos los millones que hemos gastado en la última década o más.

"Aparte de toda ventaja material que pudieran obtener los Estados Unidos tomando parte en la Exposición, hay que considerar el aspecto de cortesía recíproca que presenta la cuestión. España tomó parte en la Feria Mundial de Chicago en el 1893, gastando generosamente para ese objeto $300,000. También tomó parte en la Exposición Centenaria de Filadelfia en el 1876, en la Exposición Extranjera de Boston en el 1833, y la Exposición Mundial Centenaria Industrial y Algodonera en Nueva Orleans en 1884-85.

"En conclusión, señor Presidente y señores del Congreso, unámonos, y aprobando esta ley, cimentemos más firmemente los lazos de amistad, cooperación, fraternidad y comercio entre nuestro país, España y Portugal y las naciones de la América Latina."

Oportuno y hábil, muy hábil discurso, del cual he dejado fuera precisamente la parte más documentada, los párrafos llenos de estadísticas, y en los que estudia el progreso realizado por Puerto Rico, abogando porque se conceda a la islita Borinqueña una oportunidad para lucirse ante España y la América Española, prefiriendo ofrecer a mis lectores, en vez de cifras, que para la mayoría de nosotros siempre resultan áridas, las vibrantes y clarividentes ideas del congresista norteamericano, a quien no puede, ciertamente, llamarse un ciudadano representativo de su patria, pues se trata de un hombre excepcional, y los hombres excepcionales, desdichadamente, no son representativos de país alguno.

Y he de poner punto final con una característica anécdota del Honorable Sol Bloom. Hace aproximadamente un año visitó a San Juan de Puerto Rico, acompañado de su familia, en calidad de huéspedes del Gobernador Horace Towner, tan querido en aquella isla y tan considerado en su país. Cierto día fijado para la celebración de una comida de gran etiqueta, salió Mr. Bloom a media tarde, y a la hora de vestirse no había llegado. Su señora y su hija se vistieron, esperándole con impaciencia que llegó a trocarse en alarma, cuando vieron que llegaba la hora fijada para la comida, y con la hora, los demás invitados, pero Mr. Bloom no regresaba, cuando el Gobernador Towner decidió que había que servir, y cuando se disponían a sentarse a la mesa, llegó, en el preciso momento el huésped esperado. Había entrado en el teatro principal de la ciudad, y allí encontró a Ernesto Vilches haciendo a Wu Li Chang, y ante el maravilloso trabajo del inmenso artista, cuenta Mr. Bloom que perdió la noción de la hora y del sitio, no pudiendo dejar el teatro hasta la terminación de la obra.

Isabel Margarita Ordetx.

LA HORA ACTUAL

Un Libro del Dr. Marañón

Especial para el DIARIO DE LA MARINA.

El doctor Gregorio Marañón, cuya actividad y capacidad de trabajo son asombrosas, acaba de publicar otro bello libro documentado y sugeridor con el modesto título de "Tres Ensayos sobre la Vida Sexual". Los tres trabajos se completan para formar en su unidad un tomo interesante. Trata el primero "Sexo Trabajo y Deporte". El segundo "Maternidad y Feminismo" y el tercero "Educación sexual y diferenciación Sexual".

El solo nombre de Marañón es ya una garantía del libro, pues el ilustre Doctor goza de merecida fama en todo el mundo científico. Nadie mejor que los que viajamos mucho por el extranjero podemos darnos cuenta de lo importante que es para una nación ser patria de hombres que la engrandecen con su genio. En mi reciente viaje a Cuba y México he tenido ocasión de enorgullecerme frecuentemente oyendo los elogios tributados al doctor Marañón, no solo por hombres de ciencia tan competentes como lo son en esa querida Habana los doctores Ramón Grau San Martín, Martínez Cañas y Carlos Piñeiro, si no por escritores y artistas que conocen su labor y lo admiran como una de las más legítimas glorias de España.

Marañón llegó a la celebridad muy joven cuando por lo general son aun estudiantes la mayoría. Una brillante carrera, con matrículas de honor y premios repetidos, prueba el esfuerzo realizado, no para tener un título que permita ejercer la profesión sino para **saber y curar.**

Acabar la carrera no supuso para Marañón dejar los estudios, sino estar capacitado para empezarlos. Miembro de la Real Academia de Medicina, Médico del Hospital General, Profesor que orienta numerosos alumnos, con una clínica la más famosa y concurrida de Madrid, a la que acuden de todas partes de España y del extranjero, hasta las enfermos desahuciados que llegan a pedirle el **Milagro**, Marañón tiene tiempo de estudiar incansable y de escribir constantemente.

Modesto, sencillo, sin alardes, deja sorprendidos con sus conocimientos de las diversas especialidades a los doctores más célebres, como me confesaban con admiración Voronoff y Coquerella.

Pero la obra de Marañón tiene un aspecto que la pone al alcance del literato, que no posea una preparación técnica en los arduos problemas de la medicina: el aspecto social y artístico.

Posee Marañón el secreto de hacer ameno lo árido y expresarse en términos tan claros que su obra científica es a la vez suma de doctrina, enseñanza y divulgación.

Marañón es muy artista, esto da a su obra las cualidades literarias y aumenta la belleza y la corrección de su estilo. A veces prueba un aserto, no con el personaje real si no con el personaje creado por el novelista; más real aun que muchos de los que viven en la inconsciencia, porque son la concreción tipo de una verdadera realidad.

La feliz amalgama de arte y ciencia que se da en Marañón y que se advierte con leer sus páginas, se ve al entrar en su casa. Los enfermos no se encuentran en esa fría antesala de los médicos, donde no hay libro ni revista capaz de evitar el aburrimiento y la impaciencia. Se encuentra en un salón donde está su retrato por Zuloaga, frente al paisaje, que ha hecho exclamar a un escritor "Marañón está viendo el paisaje al microscopio". En ese salón hay cuadros auténticos del Greco y obras de los grandes pintores y escultores modernos, al lado de preciosas antigüedades.

Gómez de la Serna, contando la visita que hizo al hospital, con el sabio doctor lo describe con estas palabras:

"Con su tipo de gran muchachote y de gran camarada en Arte, al mismo tiempo que es un gran camarada de los más eminentes hombres de ciencia, el Doctor Marañón persuade con sus palabras, que lanza con pequeños soplos. Sus párrafos están escalonados y son siempre terminantes y justos. Su gran espíritu de montañés no se turba por nada. Ve las enfermedades como un paisajista el paisaje. Parece que hace pasar al cliente al fondo de sus ojos y lo ve allí dentro, dándole franca entrada en su espléndida franqueza y diagnosticando por eso con su franco acierto."

El describe también la alegría y la simpatía con que es acogido Marañón por sus enfermos y el personal del Hospital y las casas de curas extraordinarias de **encefalitis de tetanos** y de las enfermedades más rebeldes.

Para mí, Marañón tiene algo de ruso: en esa fé reconcentrada, abnegada y paciente que puso en su vida un Metchnikof.

Se le ve sentir el dolor de la humanidad como un personaje escapado de las páginas de Dostoiewsky; con un concepto del deber de contribuir al progreso como un Tolstoi, trabajador y recto. Antón Cecow, otro gran escritor ruso, fué médico y nos dice que el ejercicio de la medicina tiene una profunda influencia en la actividad literaria. Cecow tuvo la revelación de su genio al hacer una autopsia en medio de la calle, en una aldea rusa, y contemplar la curiosidad estúpida de los asistentes.

Se comprende fácilmente como, confesores de todas las miserias físicas y de muchas espirituales, el hombre de genio pase de la contemplación del mal individual a los grandes males que afectan a la humanidad en general.

Muchos son los problemas que ha tratado Marañón con gran competencia, mezclando en su estudio las influencias físicas psíquicas y sociales, acertadamente; pues al prescindir de una de ellas no se presentaría el ser completo.

Los estudios que forman este tomo, editado por uno de los editores españoles que saben cuidar la cultura pública, no entrometiendo harofía en su colección, D. José Ruiz Castillo, Director de la **Biblioteca Nueva**, contiene mucha doctrina que afecta a la mujer.
cha en el espíritu del doctor Marañón. Quizás quedan todavía en él no sólo un resto de los prejuicios ancestrales, difíciles de estirpar, sino conocimiento de realidades que no se pueden negar, fruto de su investigación en los misterios de la biología. Pero al mismo tiempo existe un gran fondo de justicia y de piedad. De esto resulta a veces algo como una contradicción. Es como si al ver que se han abierto las válvulas de su alma liberal y progresiva, quisiera refrenar el ímpetu, temeroso de ir demasiado lejos, no en lo que idealmente debe ser, sino en lo que resulte peligroso en un medio social mal preparado.

Todo el estudio, aun en sus partes más escabrosas, tiene un tono plácido, sereno y mesurado, que es una de las características de Marañón y de cuyos génesis podemos darnos cuenta los que conocemos la intimidad de su hogar.

No se puede prescindir del estudio del medio para el estudio del hombre. Teine al estudiar las vidas de Miguel Angel y de Rafael Sancio, hizo notar cómo el espíritu atormentado del primero lo predisponía a todo lo de tempestuosa grandeza que hay en sus concepciones, a diferencia de la dulce serenidad de Rafael, a cuyo alrededor sonreía todo.

El hogar de Marañón tiene esa felicidad que es necesaria para no turbar su espíritu, esa tranquilidad que puede decirse que hace crecer el tiempo del hombre que trabaja, con una esposa amada, inteligente compañera e hijos sanos y hermosos.

En la imposibilidad de analizar este libro, tan lleno de ideas y que puede sugerir varios tomos de análisis o controversia, daremos la conclusión de su trabajo "Maternidad y Feminismo",

"Si quisiéramos expresar en pocas palabras—dice—la conclusión de todo lo dicho, podríamos hacerlo así: las injusticias seculares en que la mujer ha estado colocada ante el derecho, serán pronto sólo un recuerdo, y ésta encontrará cada día nuevos cauces sociales para sus actividades legítimas. Pero por encima de todo, mientras la tierra esté poblada de seres humanos, el sexo de cada uno de éstos implicará una división fundamental del trabajo, no menos transcendente para la hembra que para el varón. Este será siempre el que haga la Historia. La mujer tiene reservado el destino, aun más transcendental, de hacer al Hombre".

De esta afirmación se deduce que la Mujer hace también la Historia puesto que forma a su agente. No puede quedar descontenta de la pequeña restricción la feminista más ardiente; ya que nadie de buen juicio puede negar la diferente misión, dentro de los mismos derechos, que el sexo impone.

Yo, que he ido al feminismo sin pedirle nada, no por pasatiempo de desocupado, como afirma Marañón que van muchas, sino por una piedad que da, igual que al médico al periodista, el conocimiento de la vida, no puedo menos de aplaudir sus acertadas observaciones.

Pero quizás lo de más transcendencia que tiene el libro es la conclusión del tercer trabajo.

"El gran error de la moral en que nos hemos educado —dice— ha sido prevenir al hombre contra la mujer y a la mujer contra el hombre, cuando en la lucha de los sexos el enemigo está en nosotros mismos.

"Por eso podemos dirigirnos a los jóvenes que nos lean y decirles, dentro de la más estricta ortodoxia: matad el fantasma del otro sexo que cada cual lleva dentro; sed hombres, sed mujeres; y entonces, las mujeres y los hombres que andan por el mundo no serán para vosotros más que fuentes de castidad".

¡Meditemos!

Carmen de Burgos.
("Colombine").

LAS GRANDES ECONOMIAS QUE TRAE CONSIGO EL CARGO DE DIRECTOR DEL PRESUPUESTO EN LOS E. U.

LA APLICACION DEL "FONDO DE RESERVA" AL PRESUPUESTO DEL ESTADO

ESE DIRECTOR DEL PRESUPUESTO PRESIDE A TODAS LAS COMPRAS QUE REALIZA EL ESTADO PARA LOS DIVERSOS DEPARTAMENTOS

(Por Tiburcio Castañeda)

Hay que tomar las mejoras en la Administración allí donde se han planteado, y dentro de lo que yo conozco en materia de Presupuestos de Europa y América, no hay ese cargo que se creó en los Estados Unidos durante la Presidencia de Harding, ejerciéndolo entonces el General Dawes, que es hoy Vice Presidente de la República y como tal, Presidente del Senado, y habiendo sido nombrado para reemplazarlo Mr. Lord, actual Director del Presupuesto.

FUNCIONES DEL DIRECTOR DEL PRESUPUESTO

El General Dawes fué nombrado cuando se creó el cargo porque acababa de poner término, con feliz éxito, en su carácter de Presidente de la Comisión de Peritos a la modificar el Presupuesto de Alemania a fin de que pudiese pagar las Reparaciones a los Aliados. Y desde entonces computando el valor de los ferro-carriles alemanes que pertenecen todos al Estado alemán y las Obligaciones o Bonos sobre la tercera parte de las Industrias alemanas, cuya hipoteca y su pago asumía el Estado, pudo llegarse, con sorpresa del mundo financiero, a que el Estado alemán pague puntualmente las Reparaciones a los Aliados.

Y es claro, pensó sin duda el Presidente Harding; si se ha podido poner orden y realizar economías en un país tan desquiciado como Alemania, con motivo de la Gran Guerra, bien se pueden realizar grandes reformas en los Presupuestos del Estado que traigan consigo sendas economías

Porque, en efecto, la función principal del Director del Presupuesto no es ni podía ser en régimen armónico de una situación política, hocicar en las partidas de un Presupuesto de gastos para proponer la supresión de unas y la modificación de otras, porque de hecho daba de bruces en las funciones privativas del Secretario del Departamento.

Pero en cambio, podía ese Director del Presupuesto ver si en el plantel de un Departamento podían suprimirse empleados porque los había de idénticas funciones en otro Departamento. Así por ejemplo es función de la Secretaría de Hacienda velar por que no se apodere nadie, ni en en las ciudades ni en los campos, de propiedades, de fincas que pertenezcan al Estado, y para ello era preciso contar con que los empleados de Hacienda tenían que hacer una inspección extensa en todo el país para averiguar si alguien se había apoderado de bienes del Estado. Pero esa misma inspección la puede hacer la Secretaría de Agricultura que debe tener planos como el de Habienda, de las fincas del Estado y cuyos empleados están obligados a desplazarse continuamente por las funciones de su cargo; y entonces se pensó que, sin privar temporalmente a las oficinas de Hacienda, Sección de Bienes del Estado, de empleados que habían de ser enviados al campo, bien pueden los de Agricultura hacerlo, pidiendo auxilio a los Juzgados del campo en todas las necesidades del Servicio.

Pongamos todavía otro caso bien reciente por cierto, que ha sucedido en los Estados Unidos hace pocos meses bajo la Dirección de Mr. Lord, actual Director del Presupuesto, y del Presidente Coolidge.

Hay una Partida en los Presupuestos de cada país llamada de Imprevistos, y también existe en los Estados Unidos, y automáticamente iba engrosando esa Partida cada año, sin que se gastase.

En el informe anual dice Lord que esos Gastos imprevistos que nunca se gastaron desde que se creó la Dirección del Presupuesto en 1922, fueron en los tres primeros años de 221,000 pesos; y claro es que no habiéndose gastado esa suma ha pasado a los ingresos del Presupuesto general.

En tratándose de compras de muebles, papel libros, etc., de las diversas Secretarías, ya se ve que si el comprador es uno solo y en este caso de los Estados Unidos es el Director del Presupuesto, como compre más obtendrá un mayor descuento de los comerciantes, y lo gastado es menos porque vigila el Director del Presupuesto lo que se compra y lo que sale para las diversas Secretarías.

Y se ha pasado por ese sistema a la conclusión siguiente: que en las partidas de compras de cada Departamento del Estado, ya no cuenta de modo fijo para ser gastado lo que se presupuestó, sino que hay que descontar de los gastos aquello que no se empleó, es decir lo que se economizó; así es que las partidas de gastos de los presupuestos ya se sabe que no son fijas, sino que de ellas algo quedara que disminuya los gastos.

Mr. Coolidge se ha distinguido por las economías drásticas en los gastos, que le ha permitido rebajar los impuestos; por eso como principal mérito de su Administración y pedestal para aspirar a un tercer período presidencial se señala la extraordinaria disminución en los gastos del Presupuesto Nacional.

DEL COORDINADOR DE LOS PRESUPUESTOS DE LOS DEPARTAMENTOS

Tiene el Director del Presupuesto, un auxiliar que se llama "el Coordinador" y en realidad es el que propone al Director del Presupuesto las economías que se pueden realizar en cada Departamento del Estado. El actual coordinador, Mr. Smithers, ha llegado a proponer que el alcohol de contrabando de que se incauta el Estado con motivo de la Ley Seca pase a los diversos Departamentos para limpieza de útiles; el año pasado llegó su importe a $157,854.

Durante el año último lo empleado en los diversos Departamentos de materiales almacenados de la Gran Guerra, desde automóviles de pasajeros hasta carros de transporte y materiales de guerra tales como piedra, cemento, etc., llegaron a la suma de $5,764,203.

LO QUE SE PODIA HACER EN CUBA

Basta con haber presentado un croquis de lo que abarcan las funciones del Director del Presupuesto y del del Director del Presupuesto y del Coordinador, para que pueda pensarse la economía considerable que podía realizarse en Cuba, en donde, para este caso, todo está sin hacer, como en tantos otros países de Europa y América.

En el engranaje de las funciones del Director del Presupuesto con las del Secretario de Despacho no hay trabazón posible, porque el Director del Presupuesto no tiene nada que hacer en la preparación de los Presupuestos; y sólo cuando éstos están confeccionados y aprobados se le mandan copias; y entre él y el Coordinador comienza el estudio de la posibilidad de que puedan realizarse economías, porque haya partidas que aumentando su cantidad puedan abaratarse.

No hay duda que esta materia es árida, pero no siempre puede lo útil ser agradable.

A TRAVES DE LA VIDA

POR HECTOR DE SAAVEDRA

Si yo cantara, siquiera como un tenor del teatro "Martí", hubiera entonado el "Salve dimora, casta e pura" a la vista de la torre Eiffel cuya cabeza asoma entre chimeneas y tejados de pizarra como la ventana de la habitación de Margarita, a la derecha del expectador, sobre una escena de flores artificiales...

Lo de castidad y pureza no es exagerado, ni impropio. Es más la fama que la realidad, tan solo porque hay más franqueza y menos hipocresía y una mujer a quien se interpela sin conocerla responde en vez de "enseriarse como en Londres o llamar a un policía como en New York; y no obstante que en ninguna de las ciudades mencionadas son vestales todas las señoras que se pasean por las calles, porque no son pocas las que salen a discurrir con el ánimo social de hacer amistades y buenas relaciones. La cuestión está en saber distinguir, lo que hoy no es fácil porque la obrera o empleada de tienda u oficina viste medias de seda como la señora acomodada, y las señoras se cubren el rostro y los labios con tanto carmín como las actrices del teatro y del mundo. ¿Cómo es posible diferenciar las damas recatadas si ya no hay dueñas? La misma experiencia sufre sus equivocaciones porque no se sabe que papel quiere adoptar la mujer que transita y que se toma por lo que no es o por lo que realmente es y no quiere serlo.

Pero no deseo escribir una guía de viajeros para tenorios de aventuras, y lo único que aconsejo es que no se metan con nadie, como hago yo, y verán como no tienen ningún tropiezo.

La ciudad aparenta su mismo estilo y conserva su carácter alegre y placentera no obstante que el pobre francés está en la agonía, porque recibe sus mismas entradas en rentas y honorarios y su dinero no le alcanza para cubrir el precio de las cosas cuyo nivel, como se comprenderá, lo marca la diferencia del cambio. Un empleado que gana mil francos mensuales que eran, antes, doscientos pesos, hoy apenas le llega a veinte y cinco.

Así estábamos nosotros cuando una onza de oro nos costaba cuarenta pesos y para reunir "un paquete" que eran cien centenes, se necesitaba ser el Conde de Casa Moré, en la Habana, y Don Tomás Terry, en Cienfuegos.

No podemos darnos cuenta de la felicidad y bienestar que gozamos con nuestros "standard" en oro americano, cuyo valor mundial no está superado por ninguna moneda. Por eso todo, aquí, nos parece, ahora, baratísimo y una larga carrera de automóvil que para el francés son cinco francos para nosotros apenas nos representa 12 centavos. ¡Pobre país, tan rico, que vive en la miseria! Lo que el ciudadano paga de contribución es monstruoso y tienen que hacerlo porque solo los alemanes son los únicos individuos en el mundo que liquidan sus cuentas por medio de una bancarrota fraudulenta como hizo con el marco, reduciendo a la miseria a millares de sus propios paisanos. ¡Cuando pienso que yo sería millonario con el dinero alemán que tengo en una gaveta y que compré por sport! ¡Todavía estoy sintiendo los diez pesos y setenta centavos que me costaron los tres y medio millones de marcos que poseo!

Pero "Dios protege a la Francia", como reza en su escudo de armas y al igual de Cuba a quien Dios proteje, también, como a los tapones de corcho cuando caen en el mar, la gran nación volverá a su antiguo esplendor gracias al patriotismo de los ciudadanos y a los gabinetes de altura.

Por lo pronto hace buen sol, una temperatura que no excede de veinte grados centígrados y está de visita el Sultán de Marruecos. Siempre hay alguien, aquí, a quien hay que enseñarle las cosas bonitas; por eso el pueblo está tan acostumbrado a los reyes y a los Presidentes hispano-americanos con los que se codea en los teatros, en los cabarets y entre los animales del Jardín de Plantas.

PARIS, 29 de Julio de 1926.

ENTENDAMOS A LA AMERICA LATINA

Por el Dr. GLEN LEVIN SWIGGETT, profesor de Mercados Mundiales y Economía Internacional en la Escuela de Servicio Diplomático de la Universidad de Georgetown, y presidente del Consejo Nacional de Educación para el Servicio Diplomático.

(Especial para el DIARIO DE LA MARINA)

WASHINGTON, D. C.—El doctor Swiggett organizó el Segundo Congreso Científico Pan-Americano; fué delegado a la 1ª y 2ª Conferencias Financieras Pan-Americanas, al 3er. Congreso Científico Pan-Americano, a la 1ª Conferencia Inter-Americana sobre estandardización y especificaciones, y al Congreso Boliviano recientemente habido en Panamá. Ha dado además conferencias sobre las relaciones latino-americanas en las Universidades de los Estados Unidos.

Al sur del Estado de Texas se encuentra una vasta región, continente o subcontinente, a la que se conoce con el título ambiguo de América Latina. Políticamente, esta región comprende veinte repúblicas, dieciocho de las cuales están gobernadas por hombres por cuyas venas corre sangre española y cuyos pueblos hablan el idioma español. Y no sólo esto, sino que la cultura del Siglo de Oro, de Cervantes, Lope de Vega y Calderón vive aun en las artes y las letras de esos pueblos, en sus relaciones sociales más íntimas, en su arquitectura, literatura y música y en su algo exótica forma de gobierno.

La reciente aspiración de importantes personalidades y grupos en muchos de esos países hacia una especie de Liga Hispano-Americana, cuyo propósito no llegamos a comprender y francamente condenamos, debe hacernos ver claramente lo arraigado que se encuentra en la cultura latino-americana esa nota española. Y esta aspiración, que no es en manera alguna expresión de mala voluntad hacia el "coloso del Norte", viene a ser como una institución que quiere establecer una barrera a la dominación real o imaginaria de los Estados Unidos en la Unión Pan-Americana, pero que es más bien parte de una manifestación de ese patriotismo racial de que la historia nos ofrece tantos ejemplos en el desenvolvimiento de las naciones.

Es tiempo ya, por esta razón, que nosotros, como americanos del Norte, en nuestras relaciones públicas y privadas con esos pueblos reconozcamos y tengamos en cuenta sus orígenes culturales. Nos ahorraría muchos errores y con frecuencia nos permitiría explicar la aparente contradicción que observamos en la conducta de los latino-americanos que conocemos. Vasconcelos, por ejemplo, ministro de Educación bajo la presidencia de Obregón en México, sin darse cuenta acaso, pero acariciando tenazmente el manantial español de la cultura latinoamericana, censura con frecuencia en sus trabajos, haciéndolo con espíritu hostil, la política exterior de los Estados Unidos en la América Latina. Y este latino-americano culto y preparado, claramente ha demostrado en sus recientes conferencias en la Universidad de Chicago que sus censuras a nosotros no proceden de prejuicios irracionales ni de odio caprichoso. La historia se repite. Ese temor suyo, lo mismo que el del grupo numeroso de latinoamericanos que piensan como él, a los norte-americanos, a quienes se reconocen dotes para la sanidad, las obras públicas, el progreso económico y el bienestar social y político, obedece a que temen que la cultura material del Norte pueda acabar con la cultura tradicional que tan querida les es.

Y tal cosa pudiera ser, a menos de que nuestro pueblo, como nación, adquiriese un sentido más elevado de los valores espirituales. Nuestro bienestar industrial, al menos por ahora, depende del fácil y natural cambio y flujo del comercio y del capital a la América latina. La seguridad de nuestra posición política internacional puede asegurarse por la aceptación voluntaria de esos países a cooperar en la política en que basamos nuestras relaciones con ellos. La prudencia aconseja, al menos, el mayor interés amistoso e inteligente y la mejor comprensión de la América latina por nuestra parte. Y para comprender a la América latina será necesario que mayor número de nosotros, particularmente nuestros funcionarios diplomáticos y consulares, nuestros comerciantes, los que forman la opinión pública, conozcan la fuente de donde procede la cultura de la América latina.

La tarea no es fácil. Como una de las naciones de habla inglesa, jamás hemos comprendido, desde luego porque jamás las hemos estudiado, las artes y las letras ibéricas. La maravillosa poesía y la incomparable prosa de la Península española jamás han conmovido a nuestro pueblo. Su asombroso arte católico no ha producido emoción en nuestras mentes protestantes. Inglaterra ofrece acaso algunas excepciones académicas, pero sus traducciones y creaciones han causado poca impresión en el arte y en las letras populares de Inglaterra o de los Estados Unidos. Parece como si existiera algo en el espíritu español que está fuera del alcance de nuestra imaginación, que es imposible encerrar en las formas más sencillas y más toscas de los anglosajones. Nuestro gusto aparentemente no sabe apreciar el uso español de la pausa, la repetición y la variación de forma del discurso.

Esto no quiere decir que no debamos intentar comprenderlo. Como nación jamás hemos estado mejor preparados Mientras hace solo diez años menos de la mitad del uno por ciento de nuestros estudiantes de las escuelas secundarias estudiaba el español, más del veinte por ciento se dedican ahora a ese estudio.

Es posible que sea necesario modificar algo los fines de este estudio, pero, conscientemente dirigida, nuestra nación tiene en este creciente número de estudiantes un ejército incomparable para el servicio público y privado, capaz de establecer las más hermosas y permanentes relaciones con la América Latina por medio de una mayor inteligente comprensión de sus tradiciones culturales. Acaso tampoco haya sido mayor esta necesidad, al menos en forma aparente, pues si pan-americanismo significa la tácita y voluntaria aceptación de la dirección de los Estados Unidos en materia tan importante como los intereses panamericanos, en forma de jefatura para el bien común del hemisferio occidental, entonces el acuerdo panamericano basado en esa dirección no es tan espontáneo como lo ha sido en el pasado.

La América latina posee una atracción peculiar para Norte América. Excita nuestra curiosidad y es un constante desafío para nosotros, pero desgraciadamente tenemos el hábito de considerar esa vasta región como una sola entidad que yace al sur de nosotros. Y, más que eso, la imaginación más práctica de nuestros hombres de negocios acostumbra a reducir aun ese espacio para fines económicos. A pesar de que los países del Plata realizan por razones geográficas su comercio internacional por los canales establecidos por los europeos, para fines comerciales la Argentina y Chile no están más apartadas entre sí que México y Cuba. Todos los países presentan un frente común y ofrecen problemas comunes en sus planes para la expansión comercial regional. Mediante el desarrollo de la técnica hemos llegado a pensar en esas veinte repúblicas soberanas como una gran unidad económica, y en nuestro acercamiento económico hemos creado situaciones políticas que han sido un obstáculo para nuestra política exterior en más de una ocasión.

En el reconocimiento de las diferencias sociales inherentes a esos países latino-americanos, así como en el reconocimiento de su origen cultural común, estribará que podamos mantener nuestro acuerdo económico y nuestras relaciones políticas amistosas, pues en la América latina, como en ninguna otra parte del mundo, el comercio sigue a la comprensión y la comprensión se basa en el conocimiento adquirido y en la simpatía por el origen cultural y por las tradiciones.

M.E.C.D. 2016

EL TEAM CUBANO DE LA COPA DAVIS FUE ELIMINADO POR LOS JAPONESES

ESTA NOCHE EN LA A. COLON SE ENCONTRARAN EN STAR BOUT SID MARKS Y ARTURO SCHAKELLS

BERLENBACH NOQUEO AL FRANCES F. CHARLES EN EL PRIMER ROUND

NO PUDO RESISTIR EL TEAM CUBANO LA OFENSIVA JAPONESA Y SE RINDIO EN SETS CONSECUTIVOS 6-4, 6-3, 62

Harada y Tawara resultó una combinación demasiado fuerte para París y Chacón en los courts de hierba

JUEGAN HOY LOS SINGLES FINALES

MONTREAL, agosto 20. (U. P.) El Japón avanzó a los semifinales de la Copa Davis hoy con la derrota que infligió en el match de dobles a Cuba. Los japoneses ganaron el derecho a enfrentarse con los representantes de Francia.

Harada y Tawara derrotaron a País y Chacón por escore de 6-4, 6-3, 6-2.

Los cubanos comenzaron el juego con los japoneses desarrollando gran habilidad, lo que les fué ventajoso en el primer set, pero los tennistas japoneses, después del set inicial, se impusieron a los cubanos y alcanzaron la victoria.

Desde el comienzo hasta el fin, los cubanos demostraron un espíritu combativo que se distinguió en muchas ocasiones por brillantes strokes. Chacón mereció favorables comentarios de las galerías y demostró ser un digno contrincante de los rápidos japoneses. Harada y Tawara son un magistral team en los dobles, y se aprovecharon de todas las oportunidades que se les ofrecían. Sus poderosos drives a la línea de la base les valió muchos puntos.

A pesar de la valentía de su juego, los cubanos no mostraron la resistencia de los japoneses y sufrieron un lamentable retroceso. Los cubanos llegaron a establecer el score 5-4 y todo parecía indicar que el set había de ser largo y discutido. En el game final los japoneses jugaron con precaución y con el game 30-40 Harada colocó un drive bajo a la izquierda y ganó el set 6-4.

A veces los japoneses estuvieron wild en contraste con el juego consistente de París y Chacón. Harada y Tawara concedieron muchos puntos a los cubanos.

Antes del match de dobles entre Cuba y el Japón, Toba, el tercer miembro del team japonés, derrotó a Arthur Ham, del team canadiense, 6-1, 6-4.

Zenzo Shimizu, capitán veterano del team japonés, derrotó a Willard Crocker, de Canadá, 6-1, 6-0 en un juego de exhibición.

Se anunció que Toba jugará mañana con Banet, reemplazando a Harada, y Tawara jugará con París.

ADOLFO LUQUE, CON UN BUEN PITCHING, VENCE AL BOSTON

DESPUES DEL TERCER INNING EL CUBANO NO PERMITIO NINGUN HIT A LOS BRAVES

CINCINNATI, agosto 20.—(A. P.)—Luque estuvo en excelentes condiciones hoy y los Reds continuaron su racha de buena suerte ganando el primer juego de la serie con el Boston con score de 5 a 2.

El cubano sólo permitió al Boston cinco hist, que mantuvo bien disem'nados, y en ningún momento estuvo en peligro más que en el tercer inning, cuando un error y un sacrifice valieron las únicas carreras del Boston. Después de este innings Luque no permitió que los Braves dieran ningún hit.

También fué un día de gala al bat para el lanzador cubano. Dió singles en el tercero y sexto innings, anotando en ambas ocasiones, y sacrificándose la tercera vez que fué al plate.

Score:

BOSTON

	V.	C.	H.	O.	A.	E.
J. Smith, cf.	3	0	1	2	0	0
Gautreau, 2b.	4	0	0	3	3	0
Welsh, rf.	4	0	0	3	0	0
Moore, ss.	4	0	1	3	1	0
Brown, lf.	4	0	0	2	0	0
Burrus, 1b.	4	0	0	6	0	0
Taylor, 3b.	2	1	1	3	3	0
J. Taylor, c.	3	1	1	3	3	0
Benton, p.	2	0	0	0	2	0
Wilson, x.	1	0	1	0	0	0
Mogridge, p.	0	0	0	0	1	0
TOTALES	31	2	5	24	10	0

x bateó por Benton en el 8c

CINCINNATI

	V.	C.	H.	O.	A.	E.
Critz, 2b.	5	1	1	0	4	0
Roush, cf.	5	0	2	3	0	0
Walker, rf.	4	1	1	2	0	0
Bressler, lf.	4	0	2	3	1	0
Pipp, 1b.	3	1	2	14	1	0
Hargrave, c.	3	0	1	4	1	0
Dressen, 3b.	4	0	0	0	3	1
Ford, ss.	2	0	0	0	3	0
Luque, p.	3	2	2	1	2	0
TOTALES	33	5	11	27	15	1

Anotación por entradas:

Boston	002	000	000—2
Cincinnati	011	012	00x—5

SUMARIO:

Two base hits: Hargrave, Bressler.
Three base hits: Walker, Roush.
Bases robadas: Pipp, Moore.
Sacrifice: Luque.
Double plays: Moore, Gautreau a Burrus; Bressler a Hargrave.
Quedados en bases: Boston, 4; Cincinnati, 9.
Bases por bolas: Benton, 3; Luque, 2.
Struck out: Benton, 1; Luque tres.
Hits: Benton 11 en 7 innings; Mogridge cero en un inning.
Dead ball: Bogridge a Ford.
Pitcher perdedor: Benton.
Umpires: Sweeney, Pfirman y Oday.
Tiempo: 1.40.

ASOCIACION AMERICANA

NEW YORK agosto 20. (AP).—Columbus y Milwaukee no pudieron jugar hoy en la Asociación Americana, por la lluvia; pero todos los demás teams si jugaron: Indianapolis le ganó tal Minneapolis 7x2. El segundo juego lo ganó el Minneapolis 2x0. Toledo triunfó sobre el Kansas City en el primer juego 3x1, y después perdió el segundo 3x1. St. Paul le ganó al Louisville; 3x1.

UN TWO BAGGER DE GRIMES CON DOS HOMBRES EN BASES DECIDIO EL JUEGO, AYER

Robins y Cubs tuvieron que suspender el encuentro por la lluvia

CHICAGO, agosto 20 (AP). —El Brooklyn derrotó al Chicago con anotación de tres por una carrera, en un juego abreviado, que tuvo que suspenderse en el quinto inning a consecuencia de la lluvia. Un two bagger de Grimes con dos hombres en bases, en el cuarto inning, dió la victoria a los visitantes.

González sumó a su promedio al bat un par de hits. Dió un sencillo en el segundo, avanzó con un hit Jones y fué sacado en el home al tratar de anotar con un hit de Adams. En el cuarto volvió el cubano a pegar de hit, pero Jones lo forzó en segunda.

Anotación por entradas:

Brooklyn	010 20—	3	3	2
Chicago	001 00—	1	7	1

Baterías: por el Brooklyn, Gimes y Hargraves; ;p;or el Chicago, Jones y González.

PUEDE QUE TUNNEY SE MUDE TAMBIEN

FILADELFIA, agosto 20. (U.P.)—Jack Dempsey en Atlantic City y Gene Tunney en los terrenos de la Sesquicentenial.

Estas son las probables situaciones de los campos de entrenamiento del campeón y de su contrincante para la próxima pelea.

El representante de Dempsey, Gene Normile, se encuentra en New Jersey haciendo gestiones con el fin de transferir las actividades de Dempsey a la costa. El campeón se entrenó en Atlantic City para su pelea con Carpentier.

Tunney ha sido invitado a establecer su campamento en los terrenos de infantería de marina de la Exposición Sesquicentenaria, que cubre centenares de acres de tierra al sur de Filadelfia.

EN ALMENDARES PARK

MAÑANA DOBLE JUEGO DE LOS TABAQUEROS

En opción al Campeonato Inter-Fábricas se celebrarán dos interesantes juegos en "Almendares Park", mañana domingo por la mañana, comenzando el primer encuentro a las ocho en punto.

Aguilitas de Bock y La Corona, serán los contendientes en el primer match y Partagás y Punch, en el segundo.

El lunes habrá dos buenos juegos: El Crédito y Ramón Allones, que jugarán a las dos de la tarde, y Gener y Romeo y Julieta, que lo harán a las cuatro de la tarde.

FEDERACION OCCIDENTAL DE FOOT-BALL ASSN.

CONCURSO COPA OMEGA

Orden de Juego Reformado

Agosto 15.—J. Asturiana vs. Dep. Hispano América.
S. Catalunya vs. Vigo Foot-Ball Club.
Agosto 22.—Olimpia S. C. vs. Real Iberia F. C.
J. Asturiana vs. Vigo Foot-Ball Club.
Agosto 29.—D. Hispano vs. Real Iberia F. C.
Olimpia S. C. vs. Vigo Foot-Ball Club.
Septiembre 5.—S. Catalunya vs. Real Iberia F. C.
J. Asturiana vs. Olimpia S. C.
Septiembre 12.—Vigo F. C. vs. Real Iberia F. C.
S. Catalunya vs. Dep. Hispano América.

Agosto 15 de 1926.

VENCEN LOS YANKEES AL TEAM DE LOS BROWNS CON SCORE DE DIEZ A CUATRO

CON ESTA, SON CINCO LAS DERROTAS CONSECUTIVAS DE LOS BOYS DEL SAN LUIS

NUEVA YORK, agosto 20.—(A. P.)—Los Yankees del Nueva York ganaron hoy el juego inicial de la serie con el San Luis con score de 10 a 14, siendo ésta la quinta derrota consecutiva sufrida por los Browns. Ballou hizo explosión en el box en el cuarto inning cuando el club local anotó cuatro carreras. Jones tuvo que retirarse del box en el mismo ining, pero los visitantes poco pudieron hacer después contra Shawkey, su sucesor.

Score:

SAN LUIS

	V.	C.	H.	O.	A.	E.
Rice, cf.	4	0	0	2	0	1
Sisler, 1b.	4	1	1	9	0	0
Williams, lf.	4	1	1	1	0	0
Miller, rf.	5	0	3	3	0	2
Mc Manus, 2b.	3	0	0	2	1	0
Schang, c.	4	0	1	3	0	0
Robertson, 3b.	4	1	2	2	5	0
Gerber, ss.	4	1	2	1	1	0
Ballou, p.	1	0	0	1	1	1
Wingard, p.	1	0	0	0	2	0
Bennett, x.	1	0	0	0	0	0
Girard, p.	0	0	0	0	0	1
TOTALES	35	4	10	24	10	5

x bateó por Wingard en el 8º

NUEVA YORK

	V.	C.	H.	O.	A.	E.
Koenig, ss.	3	2	2	2	2	0
Paschal, cf.	3	2	1	3	0	1
Gehrig, 1b.	4	3	3	11	0	0
Ruth, rf.	2	1	1	0	0	0
Meusel, lf.	4	0	1	3	0	0
Lazzeri, 2b.	5	0	1	0	3	0
Dugan, 3b.	5	0	0	0	1	1
Severeid, c.	4	1	1	8	0	0
Jones, p.	1	0	0	0	3	0
Shawkey, p.	3	0	0	0	2	0
TOTALES	34	10	10	27	11	2

Anotación por entradas:

San Luis	101	200	000— 4
Nueva York	300	400	03x—10

SUMARIO:

Two base hits: Miller, 2; Robertson; Koenig.
Three base hits: Gehrig, 2.
Bases robadas: Sisles, 2; Mc Manus.
Sacrifices: Ballou, Paschal.
Double plays: Robertson y Chang; Ballou, Mc Manus y Sisler.
Quedados en bases: Nueva, 9; San Luis, 10.
Bases por bolas: Jones, 4; Shawkey, 1; Ballou, 4; Wingard, 8; Giard, dos.
Struck out: Jones, 3; Shawkey, 3; Ballou, 2; Giard, 1.
Hits: Jones, 7 en 3.2|3 innings; Shawkey, 3 en 5.1|3 innings; Ballou, 6 en 3.1|3 innings; Wingard, 2 en 3.2|3 innings; Clard, 2 en un inning.
Wild pitcher: Ballou.
Passed balls: Severeid, 2.
Pitcher ganador: Shawkey.
Pitcher perdedor: Ballou.
Umpires: Hildebrand, Ormby y Nallin.
Tiempo: 2.13.

SE DEDICARA EL VIEJO ROBINSON A SER "PRESI"

CHICAGO, agosto 20. (U. P.)—Wilbert Robinson se retirará de la dirección activa de los Robins al terminar la presente temporada y se consagraá a sus deberes como presidente del club Brooklyn de la Liga Nacional, según anunció hoy.

CAMPEONATO DE TENNIS ENTRE MUJERES

FOREST HILLS, agosto 20. (UP) Luchando por la corona de tennis abandonada por Miss Helen Wills, la sfavoritas del campeonato nacional de singles de mujeres están tomando forma y ya se predice que el match final se librará entre Mrs. Molla Mallory y Miss Elizabeth Ryan, probablemente el próximo lunes.

Miss derrotó a Miss Eleanor Goss, de Nueva York, 3-6; 6-4; 6-0.

Mrs. Mallory venció a Mrs. A. H Chapin Jr., de Springfield, Mass, 7-5; 6-0.

Miss Brownw derrotó a Miss Penelope Anderson de Richmond, Virginia, 7-5, 6x1.

Miss Bayard venció a Miss Margaret Blake de Boston, 66-4; 6-2.

BOXEO EN ORIENTE

Santiago de Cuba, agosto 20. — DIARIO.— Habana.— Existe interés por las peleas de mañana en la Arena Martí donde se enfrentarán en el star bout la Pantera de Camajuaní y el español Jesús Rodríguez, las apuestas están a favor de la Pantera en el semifinal pelearán Sparring, Galo Caballero y Kik Cárdenas el ganador del star bout peleará el próximo sábado con Goyito tanto la Pantera como Rodríguez han sido los únicos que han podido derrotar al campeón Goyito por k. o.

Corresponsal

SOCIEDAD ESTUDIANTIL CONCEPCION ARENAL

Matchs de dobles señalados para mañana domingo
Hora: 2'30 p. m.

Rodríguez-Portilla vs Romero-De la Torre.
Hermanos Matalobos vs Pernas-Agraz.
Vilariño-Antón vs Fernández-Pereira.

ESTADO DE LOS CLUBS EN LAS GRANDES LIGAS

RESULTADO DE LOS JUEGOS DE AYER

Liga Nacional

Filadelfia-Pittsburgh (lluvia).
Brooklyn 3; Chicago 1.
Cincinnati 5; Boston 2.
San Luis 6; New York 2.

Liga Americana

Detroit 4; Filadelfia 2.
Detroit 5; Filadelfia 4.
Chicago 5; Boston 1.
New York 10; San Luis 4.

	S. L.	Pitts	Cin	Chi	N. Y.	Bro	Bos	Fila	Gdos	Ave
S. L.		7	7	9	11	14	12	7	67	573
Pitts	7		6	10	10	10	10	10	63	572
Cin	11	11		7	4	10	8	15	66	564
Chi	11	6	9		9	6	6	13	60	517
N. Y.	8	4	12	7		11	6	10	58	508
Bro	6	4	4	11	7		15	9	56	471
Bos	3	8	9	8	8	6		5	47	409
Fila	4	7	4	4	7	6	11		43	384
Pdos	50	47	51	56	56	63	68	69		

	N. Y.	Cle	Fila	Det	Was	Chi	S. L.	Bos	Gdos	Ave
N. Y.		8	5	9	12	13	13	15	75	625
Cle	6		13	9	10	9	8	10	65	546
Fila	10	5		8	7	11	10	14	65	537
Det	7	8	10		9	7	11	10	62	521
Was	9	6	12	6		6	9	11	59	512
Chi	5	13	5	8	8		10	10	59	500
S. L.	4	9	3	10	7	7		10	50	417
Bos	4	5	8	7	3	6	9		42	344
Pdos	45	54	56	57	56	59	70	80		

JUEGOS PARA HOY

Liga Nacional

New York en San Luis.
Brooklyn en Chicago.
Boston en Cincinnati.
Filadelfia en Pittsburgh.

Liga Americana

San Luis en New York.
Detroit en Filadelfia.
Cleveland en Washington.
Chicago en Boston

PELEARA SID MARKS ESTA NOCHE EN LA ARENA CON EL BELGA SCHAKELLS, DESPUES DE VARIOS DIAS DE ESPERA

Se efectuarán dos star bouts, siendo el otro el de Lalo Domínguez con el mas pequeño de los hermanos belgas

DEBUTA EL CAMPEON PESO PLUMA DE CANARIAS

El bien preparado programa de boxeo que debió haberse celebrado en el ring de la Arena Colón el pasado sábado, y que tuvo que suspenderse por efecto de la lluvia, va al fin a tener lugar esta noche en el mismo anfiteatro y con la sola variación, la que lo beneficia, de pelear Lalo Domínguez con el más chico de los Schakells, ocupando el lugar que tenía designado el filipino Pedro Campo, quien no pudo, o no supo aguardar hasta hoy, y se marchó a la Antípodas.

La base de la fiesta de puños de hoy se encuentra, más que nada, en el interesante star bout entre el belga Arturo Schakells y el americano Sid Marks. Estos dos boxers se hallan perfectamente entrenados, han tenido tiempo, más que sobrado, para realizar la más acabada preparación en todo el orden de la ciencia boxística, por lo que esperamos que el público salga complacido cuando caigan las cortinas de la función de esta noche en la Arena Colón. El star bout será a doce rounds, y el semifinal, que es otro star bout entre Lalo Domínguez y el más chico de los belgas, está marcado a diez rounds.

Y como si todo eso fuera poco para entusiasmar a los fanáticos, tendremos haciendo su debut en Cuba al isleño José Hernández, campeón del peso pluma de las Canarias, de quien se dice posee un buen record de knockouts. Hernández peleará con Lew Tendler. Se encontrarán Nicasio Varela y Pablo Canales, éste venció por knockout técnico a Henri Dewanker al sufrir el belga la distensión de un tendón en una rodilla, pero así y todo los pocos rounds que pelearon fueron muy calientes.

Enriquito Valdés y Kid Salgado tienen a su cargo el primero de los matches preliminares, ambos muchachos se están disputando la faja bantam de Cuba, tienen marcado su encuentro a ocho rounds. Reaparecerá como referee el popular Mike Castro, excampeón de Cuba en flyweight, actuando en los dos stars bouts el insumergible Fernando Ríos y Copul, uno de los mejores jueces de ring que ha producido América. Los demás oficiales serán los de rigor: Pepe el Americano como anunciador y Valmaña como cronometrista.

Nos avisan los señores promotores que las entradas estarán a la altura de la situación: precios bajos, en relación con la calidad del programa. Y para que el pan sea más grande, la orquesta ha sido reforzada con diez profesores que dejarán oir los últimos fox y aires criollos. A las nueve en punto dará comienzo la fiesta.

EL RECORD MUNDIAL EN MOTOCICLETA

SALEM, N. J., agosto 20 (AP). Jim Davis pretende haber establecido un nuevo record mundial al obtener una velocidad de 118.4 millas con su motocicleta en la pista automovilística de Rockingham. Davis cubrió la vuelta de milla y cuarto en 38 segundos.

NOTAS POLITICAS

Viene de la página 14

beral y Reformista; Agrupaciones y demás entidades políticas que luchan bajo esas banderas; a los entusiastas jinetes de la Provincia y a los correligionarios todos, para la gran fiesta que celebrará esta Avanzada el día 25 de agosto en honor de nuestros candidatos, en Santa Catalina y Lawton, bario de Arroyo Apolo, a las ocho de la noche, con la asistencia de los invencibles Ruíz y Cuesta, futuros Gobernador y Alcalde la Habana.

Serafín Sánchez, presidente; doctor Enrique Arias, secretario de correspondencia.

SE TRANSFIERE EL HOMENAJE AL GOBERNADOR Y ALCALDE DE LA HABANA

Según nos participa la comisión organizadora del homenaje al señor Antonio Ruíz y José María de la Cuesta, Gobernador y Alcalde de la Habana, han transferido el almuerzo señalado para el 21 del presente en los Jardines de La Tropical, para el próximo mes de Septiembre.

Quedan complacidos el señor Emiliano Mazón y Adolfo del Cueto, presidente y tesorero del expresado homenaje.

REUNION DEL EJECUTIVO POPULAR PROVINCIAL

El próximo lunes, día 23, en la Manzana de Gómez, Departamento 210, se reune el Comité Ejecutivo del Partido Popular Cubano en esta Provincia, para aceptarle renuncia de candidato a consepero, al señor Abelardo Mier, y cubrir esa vacante, así como para tratar sobre irradiaciones de afiliados al Partido en distintos Términos de esta Provincia.

LA MUNICIPAL SE REUNE AL DIA SIGUIENTE

El martes, día 24 de los corrientes, se reune el Ejecutivo Municipal de la Habana del Partido Popular Cubano.

Punto de reunión: el Círculo de San Miguel 107.

Se conocerá de renuncias de candidatos y se cubrirán vacantes.

LOS SELLOS RAPIDOS DE CAYO HUESO

Esta noche toma posesión la directiva de la agrupación política "Los Sellos Rápidos", del barrio de Cayo Hueso, acto que se levará a efecto en la casa Valle número 18.

EL CANDIDATO A LA ALCALDIA DE REGLA POR EL PARTIDO POPULAR

Anoche se reunió el Ejecutivo Nacional de Regla del Partido Popular Cubano, para conocer de la renuncia del candidato a la Alcaldía, señor Oscar Lunar, la que fué aceptada, nombrándose para sustituirla, al ya candidato del Partido Liberal, señor Fernando Bosch, hermano del actual Alcalde Regla, y candidato a representante por el Partido Liberal. La reunión la presidió el doctor Matías Alemán y se acordó suspenderla para una nueva oportunidad, el 23 de los corrientes, designar los candidatos a Concejales y Miembros de la Junta de Educación.

¿RENUNCIARAN CANDIDATOS A CONCEJALES POR EL PARTIDO LIBERAL?

Se nos asegura que ha sido citado el Comité Ejecutivo del Partido Liberal en esta capital, para conocer de la renuncia de un candidato a Concejal y cubrir la vacante.

Y se nos asegura más, que el renunciante lo será el Concejal y doctor Santiago Touriño.

LOS PERIODISTAS AMIGOS DE CUESTA Y EL HOMENAJE EN "EL NACIONAL"

Una movida e interesante sesión celebró ayer por la noche la Agrupación de Periodistas Amigos de José María de la Cuesta, tratándose en la misma de asuntos relacionados con los resultados obtenidos por la Comisión de Hacienda.

Nuestro compañero Carlos Picazo, Presidente de esa comisión, dió cuenta de que el candidato a Concejal y amigo del señor Cuesta "Pepito' Izquierdo, había devuelto el talón enviado, por no serle posible en los actuales momentos, repartir los recibos entre sus amistades.

Se acordó que el Presidente de la Comisión de Hacienda devolviera al señor Carlos Machado, candidato a concejal, los cinco pesos, que envíara recientemente.

De los candidatos a concejal del Partido Liberal y Reformista sólo han contribuído Manuel Méndez; Eduardo Cidré; Alvarez Builla; Pedro Blanco; Oscar Herrera; Ruy de Lugo Viña; López Rovirosa; Manuel Bucho; Camilo Marín; José Izquierdo; Cipriano Vigos; Jerónimo Bereciartu; Narciso Morán; Secundino López y Ramón Wilz.

Se acordó ampliar hasta la noche del miécoles próximo, el período de admisión de adhesiones para la magna fiesta política cultural, que tendrá efecto el 27 de actual mes en el teatro Nacional, en honor del señor José María de la Cuesta y Cárdenas y cuyo programa comenzará a las ocho y media en punto de la noche mencionada. Además se advierte que pasado ese día, no será posible aceptar más donativos, toda vez que dos días antes del señalado 27, serán pagadas las atenciones originadas, de acuerdo con ingresos recibidos.

Fué designado el señor Manuel Pereira, Presidente del Ayuntamiento, para que en la mañana de hoy, presentara una comunicación en el Palacio de la Presidencia de la República solicitando una audiencia del Primer Magistrado de la Nación, general Gerardo Machado, a fin de que el día que se señale, lo visite una comisión designada para invitarlo personalmente con respecto a la fiesta del 27 en el Nacional.

DE LA JUNTA CENTRAL ELECTORAL

La Junta Central en su sesión de ayer, acordó declarar sin lugar la recusación establecida contra el Secretario de la Junta Municipal Electoral de Yaguajay.

Se acordó admitir y sustanciar las reclamaciones establecidas contra la convocatoria del Ejecutivo Popular de Pinar del Río, para celebrar sesión el 14 de los corrientes; contra la sesión celebrada por el Ejecutivo Municipal Popular de Guanabacoa; contra la sesión celebrada el 8 de los corrientes por el Ejecutivo Popular de La Salud.

UN ELEFANTE PREHISTORICO, RECONSTRUIDO

CIUDAD MEXICO, Agosto 20. (A. P.)—El Departamento de Biología del Museo Nacional acaba de terminar la reconstrucción del esqueleto de un enorme elefante prehistórico, cuyos restos se encontraron en excelente estado de conservación al efectuarse unas excavaciones en un camino entre esta capital y Puebla de los Angeles.

DOS JUEGOS PERDIERON A MANOS DE LOS TIGRES, EL TEAM DE LOS ATLETICOS

WHITEHILL PERMITIO SOLO 6 HITS EN EL PRIMER JUEGO A LOS BOYS DE MACK

FILADELFIA, agosto 20.—(A. P.)—El Detroit rompió el empate de los Atléticos con el Cleveland en segundo lugar ganando ambos juegos del double header de hoy. Los scores fueron 4 a 2 y 5 a 4.

Earl Whitehill pitcheó bien el desafío inicial y contuvo al team de Mack en seis hits. George Dauss también realizó una buena labor en el box después que relevó a Wells en el tercer inning del segundo juego.

Anotación por entradas del primer juego:

				C.	H.	E.
Detroit	000	004	000—	4	11	0
Filadelfia	100	100	000—	2	6	1

Baterías: Whitehill y Bassler, por el Detroit; Quinn, Grove, Pate y Perkins, por el Filadelfia.

Score del segundo juego:

DETROIT

	V.	C.	H.	O.	A.	E.
Blue, 1b.	3	3	1	12	1	0
Manush, cf.	5	0	2	6	0	0
Fohergill, lf.	5	0	1	1	0	0
Heilmann, rf.	4	0	4	0	1	0
Orourke, 3b.	4	0	2	2	1	1
Gehringer, 2b.	6	0	2	2	5	0
Tavener, ss.	4	0	0	2	4	0
Woodall, c.	2	1	0	0	0	0
Bassler, c.	2	0	0	2	0	0
Wells, p.	2	1	2	0	1	0
Dauss, p.	3	0	1	0	1	0
TOTALES	40	5	15	27	14	1

FILADELFIA

	V.	C.	H.	O.	A.	E.
Dykes, 2b.	2	0	0	0	0	0
Bishop, 2b.	3	0	1	2	0	0
French, rf.	4	1	2	1	0	0
Welch, lf.	2	0	1	2	0	0
Pate, p.	1	0	0	0	1	0
Lamar, zz.	1	0	1	0	0	0
Willis, p.	0	0	0	0	0	0
Wamby, ss.	1	0	0	0	1	0
Hale, 3b.	5	1	1	3	5	0
Simmons, cf.	5	0	1	2	0	0
Poole, 1b.	5	0	2	7	0	1
Perkins, c.	0	0	0	3	0	0
Cochrane, c.	3	1	2	3	2	0
Galloway, ss.	2	0	0	1	0	0
Hauser, zzz.	1	1	1	0	0	0
Quinn, p.	0	0	0	0	0	0
Walberg, p.	0	0	0	0	2	0
Barbee, zzzz.	0	0	0	0	0	0
Gray, p.	0	0	0	0	0	0
Metzler, lf.	3	0	0	2	0	0
TOTALES	38	4	12	z26	11	1

z Gehringer, out en el cuarto por batear fuera de su turno.
zz bateó por Pate en el 7º
zzz bateó por Galloway en el 8º
zzzz bateó por Walberg en el 2º

Anotación por entradas:

Detroit	130	001	000—5
Filadelfia	002	000	020—4

SUMARIO:

Two base hits: Manush, Wells, Poole, 2; Heilmann; Blue; Daus;
Sacrifices: Tavener; Manush.
Double play: Gehringer, Tavener y Blue.
Quedados en bases: Detroit, 16; Filadelfia, 12.
Bases por bolas: Wells, 3; Dauss, dos; Pate, 3; Quinn, 1; Walberg, 1.
Struck out: Dauss, 1; Walberg, 2; Pate, 2; Quinn, 1.
Hits: Wells, 6 en 2.2|3 innings; Dauss, 7 en 6.1|3; Walberg, 6 en 2 innings; Gray, 1 en 1 inning; Pate, 5 en 4 innings; Willis, 2 en 1 inning.
Dead ball: Walberg a Blue.
Pitcher ganador: Dauss.
Pitcher perdedor: Walberg.
Umpires: Evans y Owens.
Tiempo: 2.40.

1 MINUTO 9 SEGUNDOS DURO EL ENCUENTRO DE BERLENBACH CON EL FRANCES FRANCIS CHARLES

Peleando solamente con una mano el veterano Johnny Dundee propinó fuerte paliza a Bretonnel

EL GALO ANDRES ROUTIS GANO A ANDERSON

NUEVA YORK, agosto 20.—(A. P.)—Johnny Dundee puso esta noche fin a una vieja controversia que databa de dos años, realizando una ofensiva con una mano hasta ganar una brillante victoria al cabo de diez rounds de combate contra el francés Fred Bretonnel, en la principal pelea de un programa pugilístico en beneficio de obras de caridad.

Durante siete rounds, la mano derecha del ex-campeón del peso pluma, estuvo inútil a su lado, después de haberle quedado inutilizada a consecuencia de una herida que sufriera en el tercer round. Pero, su estupenda izquierda, que hizo prodigios para contener las violentas acometidas del francés, probó ser mejor que las dos manos de éste, y la decisión de los jueces, favorable al pugilista newyorkino, fué recibida con una clamorosa ovación, acaso la mayor que Dundee haya recibido en sus quince años de actividades boxísticas.

No fué abrumador ciertamente el margen de la victoria de Dundee, pero lo suficientemente holgado para merecerle un veredicto que el pueblo acogió con señales de entusiasmo evidente. Bretonnel, con ambas manos trabajando el cuerpo de su rival, cayó en el severo castigo que le tenía preparada la mano izquierda del ex-campeón, round tras round. Dundee le partió los labios por gala en dos, y en el séptimo le hizo saltar un diente, mientras, reviviendo su vieja ofensiva aérea, rasgaba el aire con su mano izquierda para propinarle luego golpes contundentes.

El interés de los fanáticos de dos continentes se concentró en el encuentro de ambos veteranos, porque Dundee hace dos años rehusó cumplir un contrato para pelear con Bretonnel en Francia. En la víspera misma del combate, el pugilista norteamericano, inconforme con los términos del bout, hizo sus maletas y dejó a Europa, mereciendo ser suspendido luego tanto por las autoridades del boxeo, así de Nueva York, como de Francia.

De este modo Bretonnel se decidió a traer su reto a las mismas puertas del ex-campeón, pero sólo para ver derrotado su ataque por la defensa fría y llena de recursos de un general del ring. Dundee, algo así como la sombra de aquel pugilista que llevara sobre sus sienes dos coronas mundiales, jamás demostró mayor habilidad ni mayor agresividad que esta noche para deshacer la embestida de su rival europeo.

Dundee subió al ring pesando 128 libras, seis y media menos que el francés.

La derrota de Bretonnel fué la nota culminante de un conjunto de sensacionales peleas internacionales, en la que Francia y los Estados Unidos se dividieron los honores en las dos primeras peleas a diez rounds.

Francis Charles, que por primera vez aparecía ante el público de Nueva York, sólo duró un minuto y nueve segundos, contra el terrible ataque de Paul Berlenbach, ex-campeón del peso completo ligero; Berlenbach lanzó tres veces a su rival sobre la lona, descargando sobre Charles una serie de terribles golpes con la izquierda, antes de que el árbitro suspendiera el encuentro para declarar vencedor al yanqui por knockout técnico.

Sin embargo, en la primera de las pelea, la victoria sonrió al bando tricolor. Andrés Routis, un verdadero dinamo pugilístico, apabulló a Eddie Anderson, pugilista del peso pluma, dándole una tanda de golpes tal que ganó la decisión de los jueces.

—Jimmy Goodrich, ex-campeón mundial del peso ligero, derrotó por decisión a Russia Laroy, pugilista welter, en el bout inicial a ocho episodios.

—Harry Ebbets y Andy Divodi, un par de los más agresivos y duros pugilistas welter de Nueva York, pelearon como dos ciclones en el segundo bout, a ocho rounds. Lo ganó Divodi por decisión.

LOS POCOS HITS QUE DIERON A ZAHNISER Y RUSSEL, LOS WHITE SOX, SE LOS LIGARON

Barret contribuyó a hacer tres de las carreras con su batting

BOSTON, agosto 20. (AP). Urban Faber amansó hoy a los Red Sox, conteniéndolos en siete hits y ganando el juego para el Chicago, con score de 5 a 1. Esta fué la primera derrota del Boston en seis desafíos. Barrett contribuyó a hacer tres carreras de los Whie Sox y fildeó sensacionalmente.

Anotación por entradas:

				C.	H.	E.
Chicago	100	011	020—	5	7	0
Boston	000	001	000—	1	7	0

Baterías: Faber y Schalk; Zahniser, Russell y Gaston.

GANO EL PROVIDENCE Y EL CUBANO RODRIGUEZ BATEO DOS HITS EN EL JUEGO

Exkelson no duró en el box más un inning

NEW HAVEN, Conn., agosto 20. (AP). El New Haven ganó esta tarde su segundo juego sobre el Providence, con anotación de 13 carreras por nueve. El team local pegó duro desde los primeros instantes y al terminarse el primer inning, había ya anotado ocho carreras. En estas condiciones fué llamado Ekelson a la línea de fuego, pero no duró más que un inning, en el cual los locales le pisaron tres veces la goma.

Rodríguez colocó un par de hits, que convirtió en carreras. En el campo aceptó nueve outs, pero cometió un error. He aqu ísu record.

	V.	C.	H.	O.	A.	E.
Rodríguez	5	2	2	9	0	1

TILDEN Y NORTON VICTORIOSOS EN EL TORNEO DEL CLUB MEADOW

SOUTHAMPTON, N. Y., agosto 20 (AP).— William T. Tilden y B. C. Norton, avanzaron hoy hacia el round final del Torneo de Tennis del Club Meadow, conquistando sendas victorias.

Tilden apabulló a Kyanston, 6-0; 66- y 6x4. Por su parte Norton acabó con Chapin. 6-4; 6-3 y 6-0.

DEMPSEY MUDA EL CATRE

NUEVA YORK, agosto 20 (AP). Dempsey dejará su campamento de prácticas de White Sulphur Spring, en la noche del domingo, trasladándolo a Atlantic City.

Dempsey hizo como de costumbre sus prácticas haciendo los ejercicios ordinarios.

Tunney sigue en Lago Pleasant.

EN LA LIGA DEL ESTE

NEW YORK agosto 20. (AP).—A continuación publicamos los resultados de los juegos celebrados en la Liga Oriental en el día de hoy: Albany, 4; Waterbury, 0. Hartford 4; Pittsfield 2. Springfield 5; Bridgepor, 4. New Haven 13; Providence 7.

AL VENCER EL SAN LUIS AL NEW YORK, PASA AL 1er. LUGAR

RHEM PERMITIO DIEZ HITS A LOS GIGANTES, PERO SE LOS DIERON DISEMINADOS

SAN LUIS, agosto 20.—(A. P.)—Los Cardenales del San Luis redujeron hoy la ventaja del Pittsburgh que está a la cabeza de la Liga Nacional superándolo en un punto, al ganar el juego inicial de la serie con los Gigantes del Nueva York, con anotación de seis por dos. El Pittsburgh permaneció hoy ocioso a consecuencia de la lluvia. Los Gigantes se anotaron dos carreras en el cuarto inning, pero los Cardenales, en ese mismo inning, anotaron tres, y otras tres en el séptimo, en tanto que el Nueva York no volvió a pisar el home en el resto del juego.

NUEVA YORK

	V.	C.	H.	O.	A.	E.
Frisch, 2b.	4	0	2	3	1	0
Tyson, cf.	3	1	1	0	0	0
Jackson, ss.	4	0	1	4	4	0
Lindstrom, 3b.	4	1	0	2	3	0
Kelly, 1b.	4	0	2	9	2	1
Meusel, lf.	4	0	1	0	0	0
Mueller, rf.	4	0	2	3	1	1
Florence, c.	3	0	0	2	1	0
Mc Mullen, c.	0	0	0	0	0	0
Fitzsimmons, p.	2	0	0	1	2	0
Davies, p.	0	0	0	0	1	0
Terry, x.	1	0	0	0	0	0
Ott, xx.	1	0	1	0	0	0
Johnson, xxx.	1	0	0	0	0	0
Cohen, xxxx.	0	0	0	0	0	0
TOTALES	35	2	10	24	15	2

x bateó por Fitzsimmons en el séptimo.
xx bateó por Mc Mullen en el 9º
xxx bateó por Davies en el 9º
xxxx corrió por Florence en el 7º

SAN LUIS

	V.	C.	H.	O.	A.	E.
Holm, lf.	4	1	1	2	0	0
Southworth, rf.	4	1	2	4	0	0
Hornsby, 2b.	4	0	1	2	3	1
Bottomley, 1b.	2	0	0	5	1	0
L. Bell, 3b.	3	1	0	1	0	0
Douthit, cf.	4	1	2	0	0	0
O'Farrell, c.	3	1	1	8	0	0
Tevenow, ss.	4	0	1	5	2	0
Rhem, p.	3	1	0	0	3	0
TOTALES	31	6	8	27	9	1

Anotación por entradas:

Nueva York	000	200	000—2
San Luis	000	300	30x—6

SUMARIO:

Two base hits: Southworth.
Bases robadas: Bell.
Sacrifice: Tyson.
Double plays: Thevenow y Bottomely; Fitzsimmons, Jackson y Kelly.
Quedados en bases: Nueva York, ocho; San Luis, cinco.
Bases por bolas: Fitzsimmons, 2; Rhem, 1; Davies, 2.
Struck out: Fitzsimmons, 2; Rhem, 6.
Hits: Fitzsimmons, 5 en 6 innings; Davies, 3 en 2 iings.
Wild pitch: Rhem.
Pitcher perdedor: Fitzsimmons.
Umpires: Klem, Moran y Reardon.

M.E.C.D. 2016

"Policía" y "Vedado" Juegan en el Primer Match en Calzada y 12

GRAN FIESTA DE NATACION EN LA PISCINA DE LA Y. M. C. A.

EN ELLA TOMARAN PARTE BEBITO SMITH, TITO SILVERIO Y OTROS ASES

El próximo lunes, día 23 del corriente, se efectuará en la excelente piscina de los Triangulares de la Y. M. C. A. una fiesta de natación que, preparada por las manos hábiles del Sr. Armando Menocal, han de iniciar brillantemente la temporada de natación y diving de 1926.

Consistirá esta fiesta acuática en varias competencias de natación entre los nadadores juniors de la Y. M. C. A., que se encuentran sometidos a un fuerte training, a fin de competir con éxito en los próximos eventos de la Unión Atlética de Amateurs.

Se han organizado entre ellos—con medallas de oro, plata y bronce, para los conquistadores de los tres primeros puestos,—carreras de 50, 100 y 400 metros, así como carreras de Relevos, en las que lucirán sus facultades nadadores como Onofre Vives, Carlos Gutiérrez, Juanito del Valle, Billy Jones, David Toda, A. Miranda, y otros más, que defiende el histórico triángulo de la Y. M. C. A., desde hace temporadas.

Además, el director del equipo de natación, Sr. Armando Menocal, ha logrado conseguir que los ases del sport, señores Tití Silverio, Solana y Carlitos del Valle, pertenecientes al team de la Universidad, hagan algunas exhibiciones en la piscina, mientras Bebito Smith y Raúl Fernández, ambos de Varadero, que se anotaron resonantes triunfos en las últimas competencias nacionales, y que se encuentran en la actualidad en la Habana, han prometido asistir a la fiesta, para dar exhibiciones frente a los ases universitarios.

Como puede verse, será sumamente interesante presenciar un nuevo encuentro entre Tití Silverio y Bebito Smith, que pudiera solucionar la duda que existe respecto a la verdadera superioridad de ambos.

El nuevo director de cultura física de la sociedad, Sr. Angel Cacho Negrete, que con excelente tino está levantando el auge de los sports en la sociedad, nos ha enviado una atenta invitación para la citada fiesta, la cual agradecemos infinito y... prometemos asistir.

Más adelante daremos otros detalles de este gran party acuático.

AUN NO HA RECOBRADO SU FORMA.—El veterano pitcher de los New Yorkk Yankees, Bob Shawkey se ha visto precisado a perder su turno regular en el box, debido a los fuertes dolores que sufre en el brazo. A principios de temporada, Bob pitcheó excelentemente para Huggins, siendo uno de los que más trabajara en aquella célebre cadena de 16 victorias consecutivas, pero después sufrió un malestar, y desde entonces perdió su forma que aun no ha podido recobrar. Su record de la temporada no dice gran cosa a su favor, pero Huggins confía mucho en él, y asegura que sabrá arreglarse a tiempo para que dé a los Yankees los triunfos necesarios para asegurar el campeonato. Shawkey, que es derecho para pitchear, está cursando su décima cuarta temporada en las Ligas Mayores, al mismo tiempo que la décima como miembro de los Yankees. Su mejor año fué el 1919, cuando obtuvo 19 victorias y perdió 11 juegos en la temporada.

EN EL OCTAVO INNING GANO EL SPRINGFIELD EL MATCH HACIENDO DOS CARRERAS

SPRINGFIELD Mass. agosto 20. (AP). El Springfield reaccionó en el juego de esta tarde en el octavo inning, anotando dos carreras, las suficientes para derrotar al Bridgeport, cinco a cuatro. Gutiérrez anotó una de las carreras de su club, a más de batear dos hits en cuatro veces al bat. He aquí su record:

	V.	C.	H.	O.	A.	E.
Gutiérrez 3b.	4	1	2	1	4	1

CARRERAS DE AUTOS

Los señores José Ramón Egües y Antonio Foyo, nos piden la inserción de las siguientes líneas, lo que con gusto hacemos.

"Con la cooperación de la Asociación de Corredores de Automóviles de Cuba, el periódico "El Universal" organiza unas grandes carreras automovilísticas para el próximo día 24 del mes de septiembre en honor del general Machado con motivo de celebrar su onomástico el jefe de la nación.

Los señores José María de la Cuesta, Alcalde Municipal, y Antonio Ruiz, Gobernador de la provincia, han prometido a los promotores de estas carreras prestarles su más entusiasta concurso para el éxito de las mismas. En el propio sentido se han manifestado el honorable Secretario de Gobernación comandante Zayas Bazán, el Presidente del Senado y de la Cámara señores Clemente Vázquez Bello y Ramón Zaydin, así como los señores Manuel Pereira, Presidente del Ayuntamiento y Manuel Vega, presidente del Gobierno Provincial".

JUEGOS DE LA LIGA NACIONAL DE AMATEURS

Tanto en el Stadium Caribe como en los grounds del V. T. C. se efectuarán interesantes encuentros.

El schedule oficial de la Liga Nacional de Amateurs tiene señalados los siguientes juegos para el próximo domingo.

EN EL STADIUM CARIBE

Los teams del Atlético de Cuba y del Fortuna Sporting Club que con tanto esmero dirigen Fernando Ríos y Alfonso Peña, serán los encargados de discutir el triunfo en el primer turno de estos amplios terrenos.

Los Tigres enviarán a la línea de fuego a su pitcher Becker, a fin de que contengaa la gruesa batería de los Blanqui-negros, que ya se destapó a batear, pero, estos enviaron a su vez al gran Silvino Ruiz, el cual espera dar un triunfo más a la enseña blanqui-negra.

El segundo encuentro, que reviste bastante interés, estará a cargo de los Pulgarcitos del Ferroviario y los Lobitos del Havana Yacht Club. Este match tiene como principal atractivo la reaparición del veterano Romañach en las lides amateurs, que desempeñará la segunda almohadilla de su team.

Los pitchers Olmo y Deschapelles serán los encargados de lanzar los bultos postales.

EN EL VEDADO TENNIS

Los grounds vedadistas serán teatro de uno de los juegos más interesantes de la temporada. Nos referimos al choque entre los Toletaris de la Policía y los Marqueses del Vedado, donde se discutirá, más o menos, el chance de obtener el triunfo final en la contienda.

Este juego, que cubrirá el segundo turno del día, ya que el primero lo tendrán los Bolshevikis del Loma Tennis y los Caribes de la Universidad, promete resultar el más apretado y difícil del Campeonato. Tanto los Marqueses como los Policíacos han practicado con esmero durante la semana, y según dicen, se encuentran en las mejores condiciones de su vida.

Los chicos del Monóculo enviarán a su famoso veterano Toñito Casuso a la línea de fuego, mientras Horacio Alonso hará uso de Lalo Rodríguez para contener el empuje vedadista.

Ambos teams están bateando en caja, poseen muy buen fielding y cuentan con excelentes corredores. Los dos tratarán de ganar jugando un base ball de altura.

EL NUEVO PALACIO DEL CLUB OLIMPIA SE ABRIRA A SUS SOCIOS EL DIA 28

Nos avisó anoche el señor Ramón de Diego, Presidente del Olimpia Sporting Club, que se estaban ultimando los trabajos de instalación y pinturas y en el nuevo local que han alquilado en las alturas del Almendares, a fin de que el próximo sábado día 28 puedan trasladarse a él los chicos del Olimpia aún cuando la inauguración oficial, como ya hemos anticipado, será en el mes de septiembre.

ANOCHE SE REUNIERON LOS PRESIDENTES DE LOS CLUBS DE FUTBOL EN EL FORTUNA

Para anoche estaban citados a una reunión en los salones del Fortuna, todos los Presidentes de los Clubs de Foot Ball que están ligados a la Federación Occidental de Foot Ball. Y según hemos sabido extraoficialmente fueron convocados para celebrar un cambio de impresiones sobre las personas que figurarán en el nuevo Comité Directivo. A dicha reunión se excusó el Presidente del Olimpia que lo es también de la actual Federación.

ULTIMOS ACUERDOS DE LA FEDERACION OCCIDENTAL

Transcribimos a continuación los acuerdos tomados por el Comité Directivo de la Federación Occidental de Foot-Ball Assn. en sesiones ordinaria y extraordinaria de agosto 18 de 1926.

—Sobre comunicado del Santander Sporting Club pidiendo explicación del alcance de la Base Octava. Artículo XXXIII del Reglamento, se acuerda manifestarles que procede celebrar los desempates en la Serie Final del Campeonato de Segunda Categoría de conformidad con lo estatuído en la citada base.

—El Comité Directivo, antes de tomar esta decisión examinó detenidamente las aclaraciones que le habían hecho despecto a la Base Octava, Artículo XXXIII y que son como sigue:

Con fecha 17 de junio de 1925 se aclaró que: Las disposiciones de la Base Octava, Artículo XXXIII de nuestro Reglamento, son aplicables solamente cuando hay necesidad de jugar una serie final de acuerdo con las Bases Quinta, Sexta y Séptima'.

Con fecha 11 de noviembre de 1925 se aclaró que: "Estudiadas las bases Tercera y Octava del Artículo XXXIII del Reglamento, se regirá el Campeonato exclusivamente por el método de puntuación.

Y como lo que antecede no modifica en nada el significado de las Bases Quinta, Sexta, Séptima y Octava el Comité Directivo ha acordado por unanimidad celebrar los desempates en cuestión en la inteligencia de que se anulará la puntuación de los partidos empatados la que será substituída por el resultado obtenido en los partidos de desempate.

—Sobre protesta del Stadium Sport Sport Club relacionada co nel partido Stadium-Baleares celebrado el día ocho del corriente, se acuerda dejar el asunto en suspenso hasta el próximo lunes, por haber concedido un plazo a los clubs interesados para llegar a un acuerdo deportivo cumpliendo así este Comité con el mandato que le confiere el Apartado Doce, del Artículo VII del Reglamento.

—Sobre comunicado de Sports Catalunya pidiendo condonación de la multa que les fué impuesta recientemente por dejar de firmar el acta de un partido el Capitán de su equipo se acuerda acceder a dicha solicitud por haberse comprobado que el referido señor Capitán había salido del terreno de juego lesionado.

—Sobre solicitud de baja del señor Marino González Sánchez de Juventud Deportiva Castellana se acuerda no dar curso a la misma, por existir una diferencia en los apellidos del mencionado jugador en tanto no se aclare el asunto por el interesado.

—Conceder autorización a la Agrupación Artística Gallega para incluir en el programa de una fiesta que organizan para el día 3 de octubre en Víbora Park, un partido de football en la inteligencia de que el mismo se celebrará en horas de la mañana.

—Aceptar la inscripción del América Athletic Club como sociedad federada, por haber presentado su solicitud en la forma que prescribe el reglamento.

—Orden de juegos para el domingo 22 de agosto:

1.30 P. P. M. Santander vs Baleares. Referee señor P. Ferre-Elías. Jueces de Línea: señores J. Alvarez y P. R. Piña.

2.45 P. M. Olimpia vs Real Iberia. Referee señor Z. Matievich. Jueces de Línea: señores F. Kreisler y Francisco Rodríguez.

4.30 P. M. J. Asturiana vs Vigo. Referee señor Tiburio Nagz. Jueces de Línea: señores F. de Castro y J. Montaner.

DELEGADO DEPORTIVO: señor Manuel Menéndez.

HERMOSA FIESTA EN EL CENTRO ESPAÑOL DE REGLA

Entrega del nombramiento de "Madrina del team de Foot Ball" a la Sra .de Arce.—El baile será mañana domingo.—Muy buenos juegos habrá el domingo por la tarde en Regla Park.—"Naranjeros" y Reglanos en el primer turno.—Regulares y Reservas del Centro Español en el segundo

Atentamente invitados por el Sr. Servando Trigo, tuvimos el gusto de asistir anteanoche a la fiesta que en los salones de la simpática Sociedad reglana Centro Español se llevó a efecto, con motivo de la entrega del nombramiento de "Madrina del equipo de Foot Ball" de dicha Sociedad a la distinguida señora Julia Pérez de Arce.

Una valiosa representación del bello sexo invadió los espaciosos salones del Centro Español, no siéndonos posible tomar nota de los nombres de todas las damas y damitas allí presentes, por lo que damos a continuación solamente algunos de ellos. Entre las damas se encontraban Julia Pérez de Arce, Rafaela Melinilla de Burt, la interesante señora Laura Fernández de Arce, María Luisa Martínez, Nieves González de Fernández, Sra. de Echazabal y Adelina García de García.

Señoritas: Carmelina Fernández, Teresita Sarria, María Carreño, Carmen Inchaupe.

Un encantador grupito formado por las señoritas María, Matilde y Coralia Echazarraga.

Josefina Pérez, Onelia Rodríguez, Nieves Fernández, Cristina, Andreíta y Angelina Burt, Delfina Espinielle, Adelina y Clara Ramos, Rita y María Luisa Ricallo, María Lorenzo, Matilde Touront, Dolores y Elvira Ruiz, María Teresa Lorenzo, Josefa, Manuela y Aida Canales.

Y un precioso bouquet formado por las bellas damitas Concepción y Esperanza Peña y Ernestina Bermúdez.

Una vez hecha la entrega del nombramiento a la Sra. de Arce por el Presidente del Centro, la bella señorita Carmelina Fernández con frases llenas de entusiasmo, felicitó a la señora de Arce, así como a la Directiva del Centro por el acto realizado, también recitó dos preciosas poesías las cuales fueron muy aplaudidas.

María Luisa Echazarraga, también fué muy felicitada al terminar de recitar dos bellas poesías.

Después hicieron uso de la palabra los Sres. Presidentes del Hatuey Sporting Club y Baire, los cuales con cálidas palabras expresaron a la Directiva del Centro Español la gran satisfacción que experimentaban estas dos Sociedades por los éxitos del Centro.

El Sr. Trigo dió las gracias en nombre de la Sociedad que él preside e invitó a los presentes al baile que se ha de celebrar en aquellos salones el domingo por la noche.

Con dulces y licores fué obsequiada la concurrencia, la cual salió del Centro Español encantada de las atenciones de que fué objeto por la Directiva y demás asociados.

Antes de terminar esta ligera crónica, queremos hacer llegar por este medio nuestra felicitación más sincera a los que vienen engrandeciendo al Centro Español de Regla, así como a la respetable dama Sra. Julia Pérez de Arce, por la merecida distinción de que ha sido objeto.

Ya que hablamos del Centro Español, queremos informar a nuestros lectores, que el próximo domingo por la tarde se llevará a efecto en los terrenos de Regla Park un interesante partido de balompié en el que los chicos que defienden la bandera "blanqui-verde" del Centro se batirán con las reservas de dicha Sociedad.

Para esta lucha, los del equipo regular, dan un handicap de cuatro goals a sus contrarios, discutiéndose un almuerzo que será costeado por los derrotados.

Además de este encuentro, habrá un reñido desafío de base-ball entre las novenas del Regla Stars y Deportivo de Arroyo Naranjo, para el que existe un gran entusiasmo.

Serranillo

LIGA INTERNACIONAL

NEW YORK agosto 20. (AP).—Sólo dos juegos se celebraron en el día de hoy en el circuito de la Liga Internacional a consecuencia de la lluvia que cayó en Reading y Jersey City donde tenían que jugar Rochester y Búffalo; respectivamente. El Toronto venció al Newark, 11x2 y el Syracuso al Baltimore, 6x3.

EN LA LIGA DEL SUR

NEW YORK agosto 20. (AP).—De los tres juegos que había señalado para hoy en la Liga del Sur; sólo se pudieron celebrar dos; pues en Nashiville llovió y no pudo jugar allí el New Orleans. Birmingham, le ganó el Little Rock. 1x0. dejando en dos hits a este team el pitcher Cunningham. Y Memphis venció al Mobile, 7x3.

FRONTON HABANA - MADRID

A ver como se peloteaba el gran viernes, y a saber lo que se pelotearía el gran sábado, fueron hoy todos los fanáticos de ambos sexos.

La contra peloteada en el prólogo fué mediana.—Lo ganaron Labat y Hugues.—Buendía y Guezala llegaron a 17.—Por muchos esfuerzos que hicieron Iturrino y Segundo, perdieron de calle y quedaron en 24. Arruti y Florentino estupendos en el ataque.—Fácilmente derrotaron a Hernando y Gárate, Ugalde y Mir.

HOY, SABADO DEL PUEBLO SOBERANO, DOS GRANDES FUNCIONES EN EL HABANA-MADRID

A ver lo que ocurría en la animada, concurrida y elegante noche del viernes y a saber qué grandes partidos y qué admirables quinielas había para hoy, sábado delirante del pueblo soberano, se presentaron en el frontón de la eterna bulla, que es el Habaa-Madrid, todas las series del fanatismo de ambos sexos, destacándose, como es natural, el sexo débil, que estaba la mar de fuerte en cantidad, calidad y gracia, que es lo que más enaltece y prestigia nuestras grandes funciones nocturnas.

Cuando llegó mi señoría, que es la señoría del cronista, que llega siempre tarde por aquello de que llegar tarde presta la mar de prestancia y de importancia al cronista, se había extinguido el peloteo correspondiente al prologuito de 25 tantos. Y como el que ignora interroga, que dijo el genio de Carlos Arniches, pues con una interrogación aquí, otra allá; una a éste, otra al otro y otra al oeste, pues completé el pedido. Lo habían peloteado, de blanco, Buendía y Guezala, contra los de azul Labat y Hugues. Y la contra que se inició buena, resultó escasa, pues después de los bonitos empates en cinco, siete y nueve, todo lo demás fué azul; pues Labat y Hugues, dándole al canasto con destreza, dominaron y derrotaron a Buendía y Guezala, abandonándolos en 17. Estuvieron medianos.

En cambio, los que estuvieron tan abundantes como superabundantes, en la primera quiniela, fueron Trecet y Hugues, que dando una preciosa brava, se metieron la primera quiniela, paragando con 22 pesos cada boleto. Y en cuanto se cobraron entramos como bueno al segundo, de 30 tantos, que salieron a pelotear, de blanco, Arrute y Florentino, contra Iturrino y Segundo.

Nada de empates; pero de un peloteo abrumador y fenomenal; todos los tantos bien reñidos, mas la fuerza pudo con la habilidad y la aplastó. Arruti y Florentino, sin creer en los navarretismos de Segundo, salieron por delante y por delante llegaron al **camaroncete** de la plata bella. Iturrino y Segundo hicieron esfuerzos estupendos; pero no pudieron empatarlo ni una sola vez; sólo lograron ponerse en 21 por 22 y en 24 por 25 y en 24 se quedaron. Hasta los 24 se peloteó con rencor, con destreza, con mucha alma; con rudeza y gallardía de hombres.

De la segunda quiniela, ni pregunten ustedes: se la llevaron sin pedir permiso a nadie, Mir y Segudo, que pagaron con 30 pesos cada boleto, que era de color lapislazuli. Y entramos a navegar por los mares insondables del fenomenal, que debían disputar los blancos Ugalde Mir, contra Hernando y Gárate, de azul; los cuales cuatro niños que podían muy bien ponerse verdes y hasta **moraos**, porque a los cuatro les sobra cartel y arte. Y en dos rachas, muy medianas por cierto, la primera blanca y la segunda azul, se empatan por primera vez en ocho. Ovación.

Repiten en nueve. Repite la ovación.

Y los empates y las ovaciones no se repiten más ni en jamás. Ugalde, que es un tigre, en lo suyo, y Mir, pegando y esculpiendo, derrotaron fácilmente a Hernando y Gárate, que ayer no estaban, que ayer estuvieron peor que nunca. Hay días que no se puede jugar a la pelota. Se quedaron en

Hoy, sábado del pueblo soberano en el Habana-Madrid, grandes partidos y grandes quinielas; por la tarde y por la noche. Dos vibrantes funciones.

DON FERNANDO.

CON EL MAYOR ENTUSIASMO FUERON ANOCHE ULTIMADOS LOS DETALLES CON RELACION A LAS REGATAS DE 8

La tripulación de segundones de la Universidad no competirá por no estar al hilo con la Unión Atlética

LA PRIMERA REGATA COMENZARA A LAS 8 A. M.

En los salones de la casa club de la veterana sociedad de la playa de Marianao, el Habana Yacht Club, se efectuó anoche con la mayor animación la anunciada junta para ultimar los detalles de las regatas de mañana en aguas de la playa de Marianao. Presentes los señores delegdos, capitanes y timoneles, se procedió al sorteo que había de determinar el lugar que ha de ocupar cada shell en relación de tierra a mar. Todos los otros puntos de las regatas fueron solucionados a voluntad de la mayoría. se espera que mañana domingo arda en fiesta la playa, no solamente en los dominios del Yacht Club, donde acudirán únicamente los socios, sino que también en los baños La Concha, por cuyas aguas tienen precisamente que cruzar las canoas, se preparan grandes cosas, magníficos eventos deportivos, como son regatas de botes, competencias de natación donde se discuten una copa y medallas de oro. Cucañas, carreras de velocidad y resistencia, bailes desde la mañana a la noche, por dos orquestas, e infinidad de números deportivos más. A continuación damos lo acordado anoche en el Yach Club con relación a las regatas.

Regatas de shells de ocho remos Playa de Marianao, domingo 22 de agosto de 1926

(Segundas tripulaciones)
Copa "Rafael Carvajal"
Hora: 8 a. m.

Clubs Inscriptos: Vedado Tennis y Habana Yacht Club.

Tripulación del V T. C.
Timonel: J. Pertierra.
8. D. Pasalodos.
7. M. Gutiérrez.
6. Pedro Romero.
5. dG. Skarrevick.
4. A. Ovies.
3. J. Varona.
2. F. de la Riva
1. A. Sánchez.

Tripulación del H. Y. Club:
Timonel: M. Lazo.
8. R. Quesada.
7. A. Maruri.
6. R. Argüelles.
5. E. Castroverde.
4. E Rodríguez
3. A. Gou.
2. C. Perkins.
1. J. L. Rodríguez.

(Primera tripulaciones)
Copa "Habana Yacht Club

Hora: 8.30 a.m.

Clubs inscriptos: Cienfuegos Yacht Club; Vedado Tennis Club; Universidad Nacional y Habana Yacht Club.

Tripulaciones:

V. T. C.
Timonelfi F. Henares.
8. Pablo Vinnet.
7. F. Alvarez de la Campa
6. R. Fernández Criado.
5. R. Mañas.
4. O. Hernández.
3. F. Alvarez.
2. F. Trelles.
1. F. Avilés.

Continúa en la página 5

IMPORTANCIA COMERCIAL DE LOS JUEGOS CENTRO-AMERICANOS

Para muchos hombres de negocios es todavía de lo considerado como inútil, la celebración de competencias deportivas. Los esfuerzos que hacen los gobiernos para ir educando a los pueblos hacia un mejoramiento físico, son considerados como estériles y se estima que no es más que un pretexto para dilapidar dineros, sin que ello de resultado alguno beneficioso para la colectividad.

Yconviene ahora que está muy próxima la celebración de los primeros Juegos Deportivos Centro Americanos que bajo el patronato del señor Presidente de la República y del Comité Internacional Olímpico, se efectuarán en la capital de México durante el mes de octubre, hacer algunas consideraciones de índole comercial, que vengan a borrar los perjuicios existentes entre las personas a que hacemos referencia, en el párrafo anterior.

Desde luego, la celebración de encuentros atléticos internacionales tiene la ventaja de estrechar las relaciones de los países que participan pues de la comunidad de ideales nace una mayor comprensión, que siempre se traduce en un acercamiento no sólo espiritual, sino material.

Tenemos ahora el caso de los Juegos Centro Americanos. Las noticias que publica la prensa diaria, hace saber que tanto en Cuba, como en Guatemala, Costa Rica y El Salvador, se están organizando excursiones de comerciantes que aprovecharán la fecha de los Juegos para hacer una visita a México y darse cuenta de sus posibilidades económicas para iniciar un acercamiento mayor del que ahora existe, por lo que respecta a la cuestión comercial.

Todos los Gobiernos de los países que concurran a los Primeros Juegos Deportivos Centro Americanos, se han preocupado por conceder las mayores facilidades a los excursionistas y tanto las compañías de navegación como los Ferrocarriles, han acordado la expedición de tarifas económicas para que la concurrencia sea mayor.

También en algunas entidades, como Puebla y Monterrey se efectuarán ferias regionales, coincidiendo con los encuentros atléticos y éstas ferias serán el exponente de los adelantos alcanzados por la industria local, así como servirán de marco para consolidar las relaciones que ya existen entre los comerciantes de uno a otro confín.

Todo lo anterior implica las ventajas que para el comercio en general tiene la celebración de los Primeros Juegos Deportivos Centro Americanos y demuestra además que no son inútiles los esfuerzos de los Gobiernos, como el de México, que se preocupan por llevar al alma del pueblo la idea del convencimiento de que el cultivo del músculo es indispensable en esta época, para forjar una patria grande y respetable. El comercio en general está pues obligado, aunque sea solamente de una manera moral, a cooperar para que los Primeros Juegos Deportivos Centro Americanos que se efectuarán en la República de México tenga un éxito rotundo y sean a la manera de heraldo que lleve a todos los ámbitos del mundo, los adelantos obtenidos por México en los últimos tiempos.

EN EL HABANA MADRID

SABADO 21 DE AGOSTO
A LAS 2 1|2 P. M.

Primer partido a 30 tantos
Guezala y Florentino, blancos;
Iturrino y Trecet, azules
A sacar blancos del cuadro 13 1|2;
azules del 12 1|2

Primera quiniela a 6 tantos
Hugues; Iturrino; Florentino;
Guezala; Trecet; Esquivel

Segundo partido a 30 tantos
Arruti y Gárate, blancos;
Olaveaga y Segundo, azules
A sacar blancos y azules del 13

Segunda quiniela a 6 tantos
Arruti; Olaveaga; Mir;
Segundo; Gárate; Ugalde

A LAS 8 1|2 P. M.

Primer partido a 25 tantos
Ibarlucea y Florentino, blancos;
Labat y Hugues, azules
A sacar blancos del cuadro 11 1|2;
azules del 12 1|2

Primera quiniela a 6 tantos
Hugues; Iturrino; Florentino;
Guezala; Epifanio; Azzcue

Segundo partido a 30 tantos
Esquivel y Azcue, blancos;
Epifanio y Trecet, azules
A sacar blancos del cuadro 13 1|2;
azules del 13

Segunda quiniela a 6 tantos
Esquivel; Trecet; Eusebio;
Mir; Ugalde; Hernando

Tercer partido a 30 tantos
Hernando y Mir, blancos;
Ugalde y Eusebio, azules
A sacar blancos del cuadro 14;
azules del 13

GONZALEZ TEIJEIRO y Cía.

COMERCIANTES

Apartado 1041 Compostela 124.—HABANA Teléfono A-4231

Sr.
Muy Sres n/ Plácenos comunicarles, que hemos sido nombrados únicos distribuidores, para toda ésta Isla, de los afamados vinos finos de mesa
Tres Ríos
Cualquier pedido con que nos honren recibirá un pronto y esmerado servicio—Le saludan muy atentamente sus attos ss
Fonrales

Compre la tela para su traje en
EL "DANDY"
AVENIDA DE ITALIA (Galiano) 100

LA FORTUNA

Estos exquisitos cigarrillos ovalados, con boquilla de corcho, ya están a la venta

5 centavos la cajetilla

CON BOQUILLA DE CORCHO 5¢

M.E.C.D. 2016

Mañana Regatas de Canoas y Grandes Fiestas en la Playa Marianao

CONSIDERAN MUY INTERESANTE LA TEMPORADA DE 1926

Nunca se había registrado en la Liga Nacional una campaña tan emocionante. Los pases intencionales a Ruth le perjudican.

NEW YORK, Agosto 20.—La presente campaña basebolera de las Ligas Mayores pasará a la historia, seguramente, con el nombre de la más interesante de todas las ofrecidas hasta el presente".

Doce teams en ambos circuitos—seis en la Liga Americana y otros tantos en la Nacional—se encuentran discutiendo palmo a palmo el triunfo final, que representa el chance de optar por el triunfo supremo en la serie mundial de 1926. El suculento melón de la gran serie, que representa miles de dólares, es apetecido por estos doce teams, que luchan tan parejos, que apenas si pueden sacarse tres juegos de ventaja.

En la Liga Americana la cosa parece aparentemente decidida a favor de los New York Yankees, quienes después de haber tenido dos excelentes rallies—uno de 16 juegos y otro de 11—se encuentran en el lugar de honor con 9 juegos de ventaja, pero no hay que olvidar que tanto el Filadelfia como el Cleveland y los Senadores, poseen excelentes conjuntos y pueden darse la sorpresa en los momentos precisos.

Si ninguno de estos tres teams logra hacer algo de notarse antes del 2 de Septiembre, entonces, habrá que considerar a la novena del Col. Ruppert como campeones de la Liga, y como formidables contrincantes para el trapo mundial.

En la Liga Nacional, por el contrario, existen seis clubs con mucho chance: los Reds de Cincinnati, el Pittsburg, los Cardenales, el Chicago, el New York y los Dodgers, y sólo necesitan de una buena cadena de victorias—algo así como diez juegos consecutivos—para decidir a su favor el triunfo en el circuito.

Los Piratas parecen tener mucho chance, pero los últimos líos formados en el team han sembrado el desaliento y ya no ganan con tanta regularidad. Los Cardenales llevan la candidatura popular de los buenos fanáticos, pero no parecen dispuestos a iniciar un buen rally y los Reds, que ocupan el tercer lugar, están luchando a brazo partido por reformar su pitching staff.

Estos tres teams, unidos al New York, Chicago y Brooklyn, harán sumamente interesante el final de la contienda en la vieja Liga Nacional.

Aquellos pitchers que iniciaron la temporada bajo la impresión que Babe Ruth no era ya el formidable jonronero de otras épocas, han acabado por utilizar el viejo método de las bases por bolas y esto ha hecho posible que el Bambino se encuentre imposibilitado de igualar su gran record de 1921, cuando acumuló 59 jonrones en 154 juegos.

Los fanáticos de la ciudad de Filadelfia, así como los de Chicago, Boston, Cleveland y New York, han protestado enérgicamente de esta manera de silenciar al Bambino y han declarado que en caso de seguir esta medida optarán por huir de los parques beseboleros.

"Pagamos —dicen los fans— para ver los jonrones de Ruth; nunca para verle pasear hacia primera".

Para impedir esta táctica de los pitchers, que perjudica mucho al Babe en su anhelo de igualar su record de 1924, un escritor americano ha sugerido la idea de concederle dos bases a Ruth cada vez que le dan la base intencional.

"Así—dice el citado escritor—los pitchers se encontrarán muchas veces en el hoyo y aprenderán a trabajar al Bambino cada vez que vaya al bat".

Ruth, por su parte, se siente satisfecho del interés que los fans toman en él, y asegura que de todas maneras pasará este año de los 50 homers.

Cuatro clubs de las Ligas Mayores están haciendo esfuerzos por adquirir los servicios de Lang (Pee Pee) Wanninger, el short stop del club St. Paul de la Ass. Americana.

Los scouts del Filadelfia Americano, del St. Luis Browns y de los Cubs están trabajando fuertemente por contratar al muchacho, que es una verdadera sensación en el circuito. Los scouts del Brooklyn, sin embargo, ya han tomado la delantera y tienen la primera opción sobre él.

Wanninger ingresó en el St. Paul en el Cambio que envió a Mark Koening al New York Americans. Está bateando .325 y su fielding constituye una de las sensaciones de la presente temporada. Según los críticos, está trabajando con más acierto que Koening, cuando éste perteneció al St. Paul.

El Presidente Herrmann, del Cincinnati Reds, acaba de declarar que está en vísperas de conseguir los terrenos de West Palm Beach en la Florida para competir con Orlando, el período de las prácticas primaverales de 1927.

¡¡¡NO!!! ABUSE— DE PURGANTES 80cts.
RUZOLENE
—EDUCA—
¡¡¡AL CORRIENTE SIN SER LAXANTE!!!
SARRÁ BUENAS FARMACIAS

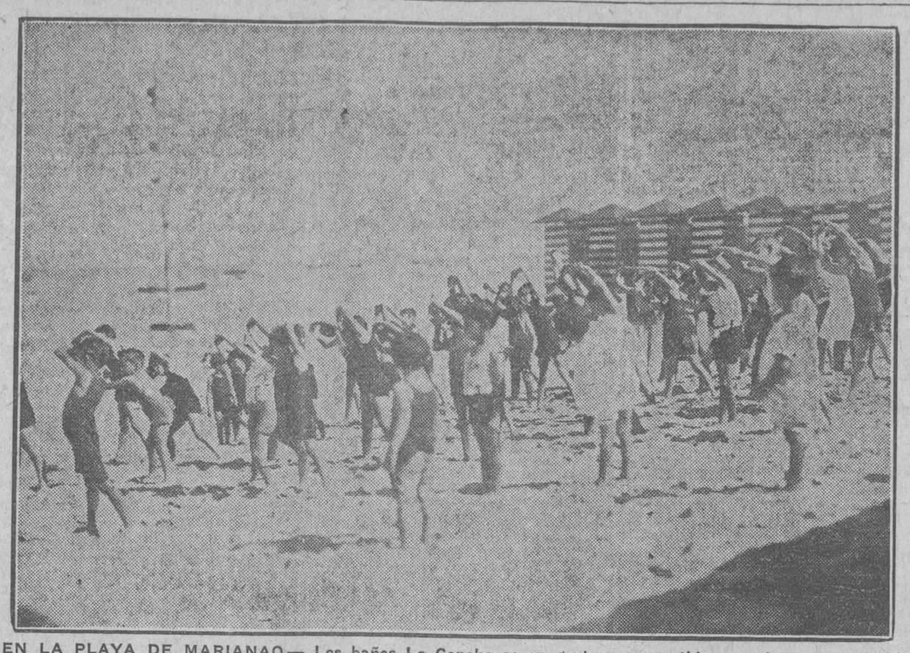

EN LA PLAYA DE MARIANAO.— Los baños La Concha se encuentran convertidos en el nuevo Paraíso de los niños; lo prueba la presente foto, donde se ve infinidad de ellos haciendo ejercicios calisténicos bajo la sabia dirección del profesor de Cultura Física señor José Heider, que lo es del Colegio de Belén. En este balneario se efectuarán grandes fiestas mañana domingo: baile, cucaña, competencias de natación, carreras de velocidad, etc., etc. Es el lugar más apropiado para presenciar las regatas de canoas que comienzan a las ocho de la mañana.

SPORTFOLIO

Cuando pitcheó Rube Waddell su primer juego para los Atléticos de Filadelfia?

En cuántas peleas tomó parte el ex-campeón Benny Leonard, en su paso por el ring? Y cuantos Knock-outs tiene a su crédito?

Como batea el catchre Wally Schang, a la zurda o a la derecha?

Cuál es el record mundial de trote para la milla? Cuándo y por quién fué establecido?

Estuvo alguna vez incluido en la Liga Nacional, el club Kansas City?

De qué club adquirieron los Tigres de Detroit al outfielder Fothergill? Y que bateó en la última temporada?

Fué naqueado alguna vez el boxer Leo Kid Roy?

El pitcher Joe Genewich, que pertenece al Boston Nacional, es zurdo o derecho?

A que mayor distancia se ha enviado una bola de golf?

Cuándo comenzó a causar efecto, la regla que concede al bateador un home run, cuando en la última mitad del último inning bota la pelota por encima de la cerca?

RESPUESTAS A LAS PREGUNTAS DE AYER

Babe Ruth, ha tomado parte en seis series mundiales. Tres de ellas con el Boston Red Sox y las otras con los New York Yankees.

La división middle weikht tiene un límite de 160 libras.

George Sisler pitcheaba (lo hacía tan bueno como en la primera base), por el año de 1915 y 16, cuando vestía el uniforme de los Browns.

Si habiendo dos outs y hombres en primera y segunda, el bateador se lleva la cerca en claro, anotándose un home run, pero el corredor de primera, pasa al de segunda en el recorrido de las bases, las carreras no deben valerse, pues el primer corredor es out automáticamente, tan pronto como el hombre de primera le pasó.

La Liga Americana comenzó sus labores en 1900. En el primer año se jugó solamente en el Oeste, pero en 1901, se hizo una división entre Este y Oeste.

Tommy Gibbons y Jack Dempsey, que se enfrentaron en Sheyby, Montana, el 4 de Julio de 1923, contendieron durante 15 rounds.

Sam Rice, el outfielder del Washington, solo ha vestido el uniforme de éstos, en su estancia en las Ligas Mayores.

Big Bill Tilden, el célebre tennista americano, viene resultando campeón singles de tennis de los Estados Unidos, desde 1920.

Si mientras dos teams juegan bajo una regla especial de terreno, que permite al bateador tomar dos bases, cuando una bola de rollings llegue a lo profundo del outfield, un player cualquiera produce un rolling que se le va por entre las piernas al outfield, entonces podrá tomar todas las bases que quiera y pueda, pues, su bola se ha extendido en consideración, producto de un error.

Lea mañana: SPORTFOLIO.

BATTING AVERAGE DE LOS PLAYERS DEL CINCINNATI

El batting average oficial, de los players del Cincinnati Reds, según la última compilación realizada hasta el día 17, es el siguiente:

Players	V.	C.	H.	2b	3b	Hr	Ave.
Scot	6	1	4	0	0	0	.667
Luque	52	6	21	4	0	0	.399
Hargrave	205	30	79	16	6	3	.385
Bressler	271	54	96	13	8	1	.354
Chr'sen	212	28	71	10	7	0	.335
Donohue	80	8	27	5	0	0	.338
Roush	408	74	135	27	8	7	.231
Walkekr	430	69	141	21	17	6	.228
Critz	438	77	132	17	12	3	.301
Lucas	57	12	17	4	3	0	.298
Pipp	413	54	122	16	10	4	.295
Alen	11	2	3	1	0	0	.273
Picinich	200	30	54	14	1	2	.270
Zitzman	38	8	10	0	0	0	.263
Dresen	320	55	79	16	6	2	.247
Ford	54	4	13	1	0	0	.241
Rixey	59	5	14	0	0	0	.237
Mays	72	9	17	2	3	0	.236
Pinelli	205	26	46	7	4	0	.224
Wingo	8	0	1	0	0	0	.125
May	38	3	4	1	0	0	.105

RECORD DE LOS PITCHERS

Pleyers	G.	P.	H.	Bb	So	Ave.
Rixey	10	5	107	38	43	.667
Mays	15	9	216	42	36	.625
Lucas	6	4	131	23	27	.600
Donohue	15	11	235	30	56	.577
May	10	8	138	33	74	.556
Luque	7	13	165	48	38	.350
Nehf	0	1	14	1	2	.000

NOTAS DEL BASE BALL AMERICANO

(POR GALIANA)

Hay peloteros que parecen no acabarse nunca para el servicio activo, y George Burns, la ex-estrella de los Gigantes, parece ser uno de ellos. De la misma manera que Ty Cobb, Speaker, Roush, Carey, Babe Adams, Walter Johnson y otros tantos se mantienen firmes en las Ligas Mayores, sin trazas de caer, este George Burns, que vistió gloriosamente el uniforme de los Giants, parece seguir el mismo camino y actualmente se encuentra jugando con extraordinario éxito en la Liga Internacional, donde fué a parar después de su salida del team de Art Fletcher.

El club Newark, que está resultando una especie de refugio para todos los descartes de las Mayores, se hizo cargo del muerto (Burns) cuando éste, despedido incondicionalmente por los Phillies, parecía destinado a morirse baseboleramente en un circuito de clase D.

Burns ha respondido muy bien a la confianza en él depositada por el manager de los "Bears" y ha contribuido con su actuación — lo mismo que Mamaux, Fonseca y otros — a que el team se encuentre a pocos pasos del lugar de honor, amenazando a los Orioles del Baltimore con quitarle la supremacía que desde hace más de siete años vienen manteniendo en la Liga.

Volviendo al pasado, recordaremos que Burns ingresó en las Ligas Mayores por la puerta del New York Giant, después que — a costa de sus piernas y su excelente hitting — había adquirido una buena reputación en el Club Utica, de una liga independiente.

McGraw, presuroso de sacar algún partido del entonces reciuta, lo envió al outfield, indicándole que procurara lo más bien posible, pues, caso de fracasar, su paso hacia las menores sería inevitable.

Esta indicación resultó, al parecer, una excelente lección para George, quien bateó con tanta oportunidad en sus primeros años, que Mono Amarillo se vió en la necesidad de colocarle en el primer turno de su line up regular.

Desde 1911 — fecha de su ingreso en las filas Giants — hasta 1922 que fué cambiado al Cincinnati, Burns hizo verdaderos prodigios en el line up de McGraw, logrando convertirse en uno de los primeros outfielders de la Liga Nacional. Muchas veces batea de hit al cuadro y en cualquier parpadeo de sus contrarios se colgaba de la segunda, después, sólo tenía necesidad de un single corto para entrar en home. Sus cogidas, además, resultaron siempre de interés, siendo su fielding uno de los primeros outfielders de la Liga Nacional. Muchas veces batea de hit al cuadro y en cualquier parpadeo de sus contrarios se colgaba de la segunda, después, sólo tenía necesidad de un single corto para entrar en home. Sus cogidas, además, resultaron siempre de interés, siendo su fielding uno de los factores principales que derrotaron a los Yankees en la serie mundial de 1921.

Pero, no siempre las cosas salen como uno quiere y Burns, cuando menos se lo pensaba, fué mezclado en un cambio que sirvió de punto de partida para su caida en el base ball.

McGraw necesitaba de un antesalista por el entonces, y como los Reds tenían el mejor del circuito: Henie Groh, el cambio no se hizo de esperar, cayendo George Burns en la "matanza" junto con Mike González, y una cantidad de dinero.

Tres años bajo la bandera de los Reds no causaron gran efecto en el ánimo de Burns, que al verse despedido por McGraw cuando mejores condiciones tenía, perdió por completo el entusiasmo por el base ball. Esto le hizo perder mucho cartel y Hendricks, mirando el porvenir, se deshizo del célebre jugador enviándolo por la vía de waivers a las filas del Filadelfia Nacional, donde después de una temporada, fué libertado incondicionalmente.

Caído en desgracia, por un inesperado accidente, Burns se dedicó a buscar el mejor postor para ofrecerle sus servicios; entonces fué cuando el club Newark, necesitando algunos hombres para su outfield, le envió un suculento contrato que él, desde luego, aceptó con más ansia que un aspirante a un título mundial, en veredicto favorable de los jueces.

Desde su entrada en el Newark, Burns, — lo mismo que Fonseca, Shorten, Decartur, Mamauz y otros veteranos — se destapó a jugar base ball de primera clase y en la actualidad, al decir de los críticos del circuito, está resultando una de las sensaciones de la temporada. Es segundo de Fonseca en lo que al robo de bases re refiere y está bateando alrededor de los .325.

A raiz de ser libertado por el Filadelfia, alguie nmencionó el hecho de que George podía convertirse en manager de un team de clase D, pero el célebre player ha negado tal afirmación y asegura que permanecerá jugando activamente, tanto tiempo como se lo permita su salud.

"Dejaré el base ball activo — ha dicho Burns recientemente — cuando mi cuerpo se resista a jugar. Entonces, pensaré en aceptar las ofertas que me han hecho para convertirme en manager. Prefiero mil veces jugar el base ball que dirigirlo; no puedo remediarlo".

"Estoy contentísimo con el Newark — siguió diciendo. Y creo que tenemos un chance magnífico de vencer al Baltimore en la recta final. Lew Fonseca, de quien fuí compañero en las filas del Cincinnati y del Filadelfia, está jugando como nunca y actualmente puede considerarse como la estrella máxima de la liga Internacional. Si termina en las presentes condiciones, su paso a las Mayores no se hará esperar".

Burns no ha declarado nada respecto a su sentir sobre la actual situación de la Liga Nacional, pero se asegura por los expertos que, el veterano, en su fuero interno, ansía la derrota del Cincinnati y de los Gigantes, que no le tuvieron la consideración debida.

Los Gigantes, sobre todo, son sus favoritos para la derrota.

Este es el resultado de un cambio ideado por McGraw.

EL CINCINNATI SE REFUERZA CON UN LANZADOR ZURDO

El es, Roy Meeker, que estaba pitcheando con mucho éxito para el club Portland.

NEW YORK, Agosto 20. — Esta tarde se hizo público que los Reds de Cincinnati, han adquirido a dos nuevos players que habían sido altamente recomendados al manager Jack Hendricks, por los scouts del team. Ellos son: el pitcher Roy Meeker y el antesalista Tommy Protho, que actúan con el Portland, de la Liga del Pacífico.

Como se había anunciado oportunamente, la compra no se hizo efectiva hasta que el Presidente Tom Turner, del Portland, y los directores del team Rojo, se reunieron en la ciudad de Cincinnati, en el día de ayer.

En la declaración oficial de la compra, se dice que los Rojos pagarán al Portland, la cantidad de $75,000 pesos, a más de dos players que tendrán que enviar a la mayor brevedad posible y cuyos nombres no han sido dados a publicidad.

El pitcher Meeker se incorporará al team Rojo lo más antes posible, mientras que Protho permanecerá con el Portland hasta la próxima semana. Probablemente Babe Pinelli será enviado a la Costa en sustitución de Protho, que está considerado como un antesalista de primera calidad. Charles Dressen pasará a suplente con motivo del presente cambio.

Los nuevos miembros del Cincinnati tienen ya experiencia de las Ligas Mayores, pues pertenecieron a la Liga Americana hace varias temporadas. Meeker, que es zurdo, perteneció a los Atléticos de Connie Mack, para los cuales pitcheó en dos temporadas. Después pasó al role de pitcher-tapón y por último fué "calienta-bancos" hasta que Connie Mack decidió enviarlo al Portland en pago de los servicios del iniciallista Poole, que fué adquirido por el team.

Desde entonces, el muchacho ha estado pitcheando en la Costa del Pacífico, y al parecer no le ha ido mal, pues tiene excelentes records y es uno de los mejores pitchers del circuito. Su record actual es de 17 victorias y 13 derrotas, con un club que ocupa el séptimo lugar. Su última aparición tuvo efecto el sábado pasado, cuando ganó 4 x 2, contra el San Francisco, a quienes dejó en 3 hits.

El Presidente del club Portland, Mr. Turner, que ha tenido en su team estrellas como Jimmy Poole, Cordon Cochrane y Freddy Hunnedield, declaró que "Meeker sería pronto un pitcher de categoría en las filas Rojas; el muchacho no tiene gran corpulencia, al contrario, su tipo es parecido al de Jackie May, pero sus curvas rompen con excelente facilidad y ésto es lo que necesita para vencer.

Meeker ha pitcheado varias veces un doble juego y ha ganado ambos desafíos.

"Si Roy pitchea un primer desafío, y lo gana, —dice Mr. Turner,— resulta materialmente imposible quitarle del box en el segundo. Nunca parece cansado y siempre se muestra ansioso de pitchear. No es ningún Herb Penock o Eppa Rixey, como lanzador, pero fildea excelentemente en su posición y ésto le ayuda mucho en su trabajo. Los toques de plancha tienen poco éxito cuando él está en el box."

Tommy Protho, por su parte, ha vestido el uniforme del Washington, del Filadelfia y del Boston Red Sox. Con estos últimos estuvo durante dos temporadas sin que nunca demostrara gran cosa, después pasó al Filadelfia, coentratado por $25,000, pero fildeó con poco acierto y ésto obligó a Connie Mack, a pedir waivers sobre él.

Adquirido por los Senadores, Protho intentó quitarle el puesto a Ossie Bluege, pero su fracaso fué rápido y ésto le ganó un pase a las filas del Portland, de la Liga del Pacífico. Dos años de árdua labor en este circuito lo han convertido en un antesalista de primera calidad, y ahora se dispone a vestir el uniforme de los Reds para tumbar a Charles Dressen, en su puesto regular.

El manager Hendrick, de los Reds, anunció que Protho se encargaría de la tercera esquina, ya que Dressen, aunque fildea mucho y es bastante rápido, ha demostrado que no es un hitter consistente. Los dos players que se esperan en el Portland, son aún desconocidos, pero se cree que ellos sean Babe Pinelli y Nick Allen, que ocupan la plaza de utilities en la actualidad.

TOPICOS FUTBOLISTICOS

(A CARGO DE "PETER")

MOSAICOS EXTRANJEROS

Leemos en "El Mundo Deportivo", de Barcelona, algo que pudiera intitularse: Mar de fondo en la Federación Catalana:

"La formación de comisiones en el seno de la Federación Catalana, parece que no ha encontrado en todos los clubs una entusiasta acogida.

Según nuestras noticias, por lo que se refiere a la Comisión Deportiva, el hecho de que la mayoría de sus componentes figuren como socios significados de un mismo clubs, (aunque ciertamente, a dicha comisión van con el carácter de representantes de dichos clubs o comités provinciales) nos ha satisfecho de un modo unánime, creyéndose por parte de alguien que ello puede representar un peligro para la ecuanimidad en la resolución de las cuestiones de índole delicada, (exámen de actas y fallos de partidos, etc), que a dicha Comisión Deportiva incumben.

Tanto es así que se nos asegura que en la reunión de Constitución del Pleno del Comité Regional el representante del R. C. D. Español, señor García, que había sido designado para la presidencia de la Comisión de Reglamentos, manifestó su disconformidad con la forma en que se había procedido a la designación de las comisiones y presentó la dimisión del cargo que se le había adjudicado.

No sabemos si la explicación oficial de la dimisión será la que nosotros damos pero la explicación "real" no se aparta mucho de lo que hemos apuntado."

En reunión celebrada por la Federación Guipuzcoana de Futbol, acordóse celebrar el campeonato regional de la próxima temporada en dos vueltas y con el siguiente calendario:

3 octubre. — Pasayako-Csasuna y Tolosa-Esperanza.

10 octubre. — Real Sociedad-Real Unión y Pasayaco-Tolosa.

17 octubre.— Osasuna-Real Unión y Esperanza-Real Sociedad.

24 octubre. —Pasayaco-Esperanza y Osasuna-Real Sociedad.

7 noviembre.— Osasuna-Tolosa y Esperanza-Real Unión.

14 noviembre. — Pasayaco-Real Unión y Osasuna-Esperanza.

21 noviembre. —Tolosa-Real Sociedad.

La segunda vuelta será en el mismo orden, con los campos invertidos y con las fechas 5, 12 y 19 diciembre y 9, 16, 23 y 30 de enero y 6 de febrero. —Ugalde.

Según noticias de Vigo, parece que se vienen haciendo gestiones para llevar a la República Argentina una verdadera selección gallega a fin de que contienda en varios matchs amistosos con los equipos sudamericanos.

Se pretende que la selección gallega que vaya a la Argentina, se componga de la siguiente forma:

Isidoro, Otero, Pasarín; Hermida, Rivera, Foriña; Reigosa, Vázquez, Ramón González, Polo y Pinilla, llevando de suplentes, entre ellos, Lilo, Pereiro, Rogelio y Queralt.

Y lo que va a continuación lo tomamos del periódico ya citado, de fecha 1o. del mes actual:

"Julio toca a sus fines y, por lo tanto, la apertura del plazo para la presentación de fichas de jugadores es inminente.

Con tal motivo la animación en las mesas directivas, (situadas casi todas junto a la "caja") de nuestros clubs la animación es grande y sólo comparable a la qoe existe en el gremio de los jugadores.

A decir verdad, la nueva reglamentación ha producido nada escasas dudas que a esta hora persisten en la mayoría de nuestros clubs. Tanto es así que, según nues tras referencias, hasta el momento presente, sólo el "Barcelona" y el "Español" han solicitado a la Federación licencias a llenar para jugadores profesionales (50 licencias cada uno de dichos clubs). Es de creer que de aquí al 13 de agosto (fecha en que empieza la presentación de licencias de profesionales, ya que el día 1o. sólo se inicia la entrega de licencias de amateurs), el pedido habrá aumentado, pues no podemos esperar que nuestros clubs quieran seguir el poco loable ejemplo de insinceridad dado por los clubs del Centro, que han tenido a bien declarar que "continúan" teniendo sólo jugadores amateurs.

Con hipocresía no se puede llegar al saneamiento que todos dicen desear. Además, deben de tener en cuenta los clubs, si es que han leído debidamente el nuevo reglamento, que con un control severo de la Federación regional —siempre sujeto a la inspección superior de la Nacional — el mantenimiento del "amateurismo marrón" o del "profesionalismo camouflé" no es tan fácil como algunos creen...

Los rumores de traspasos son tantos y tan contradictorios que, apenas si cabe dar seguridades de ninguna, hasta que las presentaciones de licencia sean un hecho.

Con todo, para el domingo se anuncian ya dos debuts con visos de toda seriedad: uno de ellos es el de Soler, el notable medio de la U. S. Sant Andreu, en el "Español" y el del medio centro del "Murcia", Larger, en las filas del "Sabadell".

También con visos de franca verosimilitad recogemos el rumor de que Zabala va al "Murcia", con el carácter de entrenador... a menos que el "Español" le conceda la baja, en cuyo caso pasaría a ser también jugador del equipo murciano."

PIERDE EL RALEIGH CON EL GREENSBORO POR CORTO MARGEN

Los players cubanos Cheo Ramos y Morin hicieron lo posible por impedir la derrota. Fildearon bien.

GREENSBORO, Agosto 16. —(Por correo). El team local superó esta tarde a los Tigres del Raleigh y los vencieron con score de 8 x 7, en el primer desafío de la serie.

El pitcher Crews contuvo en tres hits al Raleigh hasta el octavo inning, pero, perdió la efectividad y bases por bolas ligadas con hits, dieron 7 carreras a los visitantes que empataron el score. Eldridge sustituyó a Crews y contuvo el rally.

En esa misma entrada ganaron los locales por tribey de Engle con one out y hit al right de Cox, que tuvo un gran día.

Los players cubanos, Cheo Ramos, Morín y Dibut, tomaron parte en el juego, siendo el primero de ellos el más distinguido. Disparó un tubey y un hit y fildeó brillantemente en su posición.

El score:

RALEIGH

	V.	C.	H.	O.	A.	E.
Ramos, cf.	5	1	2	4	0	0
O'Brien, rf.	4	1	1	1	0	1
Morín, 2b.	4	1	1	2	2	1
Lundeen, 1b.	4	0	0	9	1	0
Reinholz, 3b.	4	1	1	1	1	0
Johnson, lf.	4	1	1	1	0	0
Bryant, c.	3	1	2	3	0	0
Costello, ss.	3	0	0	3	6	3
Smith, p.	3	1	0	0	2	0
a Chisholm	1	0	0	0	0	0
b Dibut	1	0	0	0	0	0
Totales	36	7	8	24	12	5

GREENSBORO

	V.	C.	H.	O.	A.	E.
O'Hara, 3b.	3	0	0	0	0	1
Engle, ss.	4	1	1	3	2	1
Cox, 1b.	4	2	2	8	0	0
Thrasher, lf.	4	1	0	2	0	0
Gooch, rf.	4	1	1	2	0	0
Turner, cf.	3	1	1	1	0	0
Teague, 2b.	4	0	1	2	4	0
Kopshaw, c.	3	1	1	8	1	0
Crews, p.	3	1	1	0	0	0
Eldridge, p.	1	0	0	0	0	0
Totales	33	8	8	27	7	2

Anotación por entradas

Raleigh . . . . . 000 000 070—7
Greensboro . . . . 000 300 41x—8

SUMARIO

Home run, Turner; three base hit, Engle; two base hits, Crews, Gooch, Cox, Bryant, Ramos; stolen base: O'Hara; sacrifice: Turner; double plays: Lundeen to Costello to Lundeen; base on balls: Crews, 2; Smith 2; struck out: Crews 6; Elddridge 2; Smith 3; left on bases: Greensboro, 5; Raleigh, 3; wild pitch, Eldridge; hit buy pitcher: Kopshaw (by Smith); wining pitcher, Eldridge; umpires: Traylor and Brandon; time: 1:55. Attendance: 350.

Hoy habrá buen Base Ball en el Stadium Caribe

CONTENDERAN LOS TEAMS DEL ATLETICO DEL ANGEL Y EL DE LOS CARIBES DE CRISTOFOL

Hoy sábado 21, a las dos de la tarde en el Stadium de la Universidad contenderán por vez primera los teams de base ball del Club Atlético del Angel y el segundo, team de la Universidad.

Es casi seguro que Gustavo Veguita sea el encargado de lanzar los bultos postales por parte de los Atléticos en tanto que Pavón lo hará por los universitarios.

Tanto Rouco, el director de los Atléticos, como Cristófol, el de los Caribes, han practicado convenientemente a sus muchachos y es de esperarse que resulte un reñido e interesante desafío.

Al mismo tiempo queremos hacer saber a los fanáticos que la entrada al Stadium es absolutamente gratis.

El infield de los Caribes está compuesto por Bernal, Bandujo, Pavón, Ruiz, Sánchez, Laguerueta, Cubillas, Pizarro y González.

El outfield por Millián, San Martín y Jiménez.

En tanto que el cuadro de los Atléticos está integrado por León, Yanes, Encinosa, Avello, Vega y García y su outfield por Bolaños, García y Sánchez.

Probables baterías para el match: Por el Atlético del Angel: Yanes-Vega.

OTRO TRIUNFO
DE LA
DUNLOP

La Fábrica de Automóviles Ford, después de largos experimentos, acaba de adoptar como "standard" la llanta acanalada para gomas balón.

De una sola pieza y sin aros. Se monta y desmonta la goma sin herramientas de ninguna clase.

¡POR FIN LA LLANTA IDEAL!

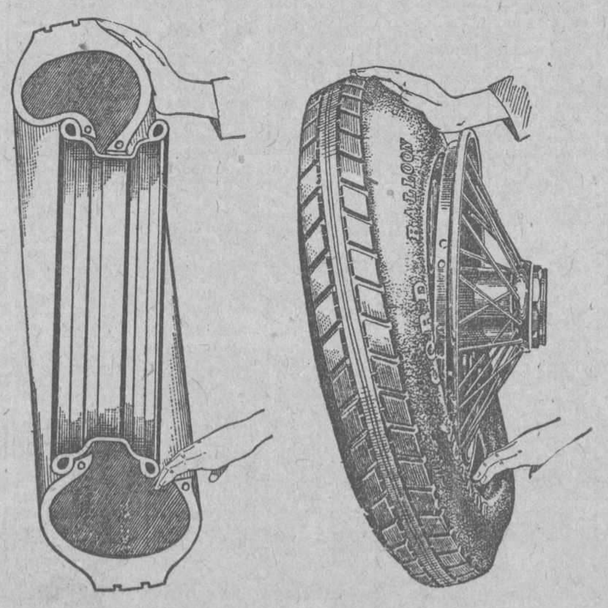

Pase a nuestras Oficinas donde le demostraremos con sumo gusto esta importante innovación en la industria automovilística.

THE DUNLOP RUBBER Co., Ltd.
Avenida Menocal (Infanta) 20 y 22, Habana
Teléfs: U-4386, U-2670

¡NOKEADO!
¡El hombre es "debil"... pero se repondrá, y volverá á las peleas amorosas. Unos dias de tratamiento de CAPSULAS FRINE

Capsulas FRINÉ
las que en menos de una semana, curan sin inyecciones y con toda reserva, le permitiran saltar al ring, con el vigor y punch necesario.
Las CAPSULAS FRINÉ representan el tratamiento mas moderno y eficaz.
En todas las Droguerías y Farmacias
Laboratorios A. S. PAMIES.-Reus, España

Para emplear
su dinero en hipotecas, no hay medio más eficiente y rápido que los anuncios CLASIFICADOS en DIARIO DE LA MARINA.

M.E.C.D. 2016

SOCIEDADES ESPAÑOLAS

ASOCIACION DE DEPENDIENTES

DE LA VIDA ECONOMICA.—MOVIMIENTO DE SOCIOS.—ENFERMOS ASISTIDOS.—PROMEDIO DE COBRO.—CONSUMO POR ALIMENTACION.—DATOS NUMERICOS

Para dar una muestra de la pujanza de la Asociación de Dependientes, publicamos los siguientes datos con referencia al movimiento de socios inscriptos. y a los enfermos asistidos en el Sanatorio, en el mes de Julio:—Movimiento de socios: Existencia en Junio, 44.322, altas en Julio, 939. Suma 45.261. Bajas en Julio, 603. Total: 44.658.

Promedio de Cobros: en Junio 86% en Julio 87|2 %.

Enfermos asistidos: Junio 1416, Julio, 1394.

Consumo comparado por alimentación, Junio $17.188.44; Julio $16.903.01.

Gastado de menos en el mes de Julio $664.69.

Por este concepto.

CARTA DE GRATITUD

Tenemos el gusto de reproducir la siguiente carta, enviada a la Asociación de Dependientes en reconocimiento a sus bondades por el asociado señor Narciso Torest. Dice así: "Habana 15 de Agosto de 1926. Señor Presidente de la Asociación de Dependientes del Comercio, Ciudad.—Muy señor mío: Al tomarme la libertad en dirigirle esta carta, sentiría sea motivo para distraer su atención; pero un precepto ineludible me obliga como cumplimiento a mi deseo, a poner de manifiesto mi gratitud y agradecimiento a esa junta de gobierno digna de todo encomio, que para bien de muchos tan acertadamente usted representa.

Motivo de toda esta demostración de mi agradecimiento, por las atenciones prestadas en esa gloriosa y próspera casa de Salud "La Purísima Concepción",—en donde me he curado completamente de una enfermedad, que por largo tiempo venía sufriendo. Deseo unir mi congratulación al eximio doctor Hernández Ibañez, honra y prestigio de ese Centro Benéfico, que con sus vastos conocimientos venció la enfermedad que yo padecía, así también los doctores Mallo y Baralt, que cooperaron con éxito obrando cono interés por la causa siendo esto lo que en estos casos les caracterizan.

Reciba señor presidente, con mis respetos la consideración más sincera de mi afectos. Soy de usted S. S. Narciso Torest.

LA MATINEE

He aquí el programa de los bailables que ejecutará la orquesta, en la elegante matinee que se celebrará, mañana, en los salones sociales.

PROGRAMA

Primera Parte:: Vals, La Simpatía; Danzón, Allá en la Playa; Danzón, Caballeros, Silencio; Fox Trot, Hello Aloha, How Are You? (E); Danzón, Recuerdos del Pasado (E.) Danzón, Tres Lindas Cubanas; Danzón, Tócala con Limón.

Segunda Parte: Shottis, Alegría; Danzón, La Sangre me Llama; Danzón, Galán, Galán; Fox Trot, Good Mornin(Estreno); Danzón, Loma de Belén; Danzón, Cabo de Guardia; Paso Doble, Nacional; Himno Nacional.

Hoy será el Gran Baile de los Recuerdos

Lo selegantes y amplios salones de la sociedad Cerro Unión Club, serán hoy testigos mudos del gran acontecimiento bailable que consta de 20 de las más modernas piezas, ejecutadas por dos orquestas.

Además de los muchos alicientes con que cuenta esta bella fiesta, el conocido Son Universitario deleitará a los bailadores con muchos y bonitos sones.

No olvidarse que también habrá concurso de Charleston y que se sabrá quién es el verdadero champion en esta pieza.

Las damas que asistan serán obsequiadas con bonitos regalos.

LA ROMERIA "VIBORA PARK" DEL CENTRO GALLEGO ESTA ANUNCIADA PARA EL DIA 5 DE SEPTIEMBRE

Es enorme el entusiasmo que se advierte por asistir a la inauguración de los terrenos "Víbora Park", que para el próximo 5 de Septiembre va a ser efectuada con una gran romería Gallega, que será fiel reflejo de las celebradas en la noble y sentimental Galicia.

Además del impoitante partido de Futbol,que será celebrado por la mañana en el cual será discutida la copa "Ejecutivo Centro Gallego" será oficiada una misa de campaña, prodiéndose seguidamente a la bendición de los terrenos donde en breve plazo será construido el gran "Sanatorio Modelo "Galicia", verdadera maravilla de la América Latina.

Por el campo se hallarán instalados varios kioscos, donde podrá encontrarse todo a precios reducidos, pues la comisión ha tenido la perspicacia de poner una tarifa de lo más módica a todos los artículos que allí se expendan.

Un gran número de gaitas y organillos recorerán el campo durante el almuerzo, dándoles a la fiesta con esta forma un verdadero aire regional.

No faltarán los "freixos" y el buen vino gallego como verdadero paliativo d'o Xantar.

Varios puestos de empanadas y rosquillas, jamones y chorizos y otros comestibles estarán repartidos por el campo.

No faltarán tampoco varias orquestas, que durante la tarde contribuirán al buen éxito de la romería.

En fin son tantos los alicientes de puro ambiente gallego con que cuenta esta típica romería, que es muy probable no tengamos la oportunidad de presenciar otra que más se asemeje a las celebradas en la bella y pintoresca Región Gallega.

Los tickts como hemos anunciado anteriormente, se encuentran a la venta en los siguientes lugares:

Café La Isla de Galiano y San Rafael.

Café La Florida de Obispo y Monserrate y en la Secretaría del Centro Gallego.

CLUB TINETENSE

Programa de la gran fiesta que celebrará esta sociedad en los jardines de "La Polar", el día 22 de Agosto.

Piezas que ejecutará la banda al comenzar la fiesta:

Paso doble, dedicado a la madrina del Club, digna esposa de nuestro Presidente de Honor, señor Alvarez Marrón: "El Asombro de Damasco" y el danzón "El vendedor de flores".

Menú: Empanadas, laguer "Polar", sidra Cima, fruta natural y café y tabacos.

Programa para el baile.

Primera Parte

Paso doble: La más linda España
Danzón: En la loma de Belén.
Paso doble: Manolas y Caleseros.
Danzón: Zalamera.
Fox Trot: I Never Kew.
Danzón: Yo no tumbo caña.
Jota: Dedicada al señor Manuel Franco.

Segunda Parte

Paso doble: Las mujeres de la cuesta.
Danzón: Yo no quiero que mi novia se muera.
Fox Trot: Yes sir That's mi baby.
Danzón: Tus ojos son candela.
Paso doble: Españolas y Argentinas.
Danzón: Está de yuca y ñame.
Paso doble: Dedicado al Presidente del Club, señor Manuel Avila.
Jota y Muiñeira: Que la Banda España Integral dedica a los señores socios del "Club Tinetense".

VEANSE MAS SOCIEDADES ESPAÑOLAS EN LA PAGINA 23

DE LA ASOCIACION CANARIA

IMPORTANTE RELACION DE NUEVOS ASOCIADOS INSCRIPTOS EN LAS LISTAS SOCIALES POR MEDIO DE LAS "BOLETAS PATRIOTICAS".—PLAUSIBLE LABOR REALIZAN ACTUALMENTE GRAN NUMERO DE SOCIOS DE LA HABANA.—ACTIVIDAD EN LAS DELEGACIONES.—LA CAMPAÑA DE ATRACCION QUE LLEVA A CABO LA SECCION DE PROPAGANDA VIENE DANDO LOS MAS SATISFACTORIOS RESULTADOS DEBIDO A LA COOPERACION QUE A LA MISMA PRESTAN MUCHISIMOS SOCIOS DE TODA LA REPUBLICA

La patriótica actividad desplegada actualmente por gran número de asociados de la pujante Asociación Canaria, que vivamente se interesan por su engrandecimiento y progreso, está dando como resultado un considerable aumento en las listas sociales; labor entusiasta y provechosa que se realiza tanto en esta Capital como en todas las localidades del Interior donde se encuentra representada esta importante Colectividad.

En estos últimos días han sido importantes las remesas de boletas de nuevas inscripciones enviadas por las Delegaciones de Zaza del Medio, Encrucijada, Unión de Reyes, Morón. San José de las Lajas, Cruces, Tamarindo, Cienfuegos, Majagua, Meneses, Florencia, Caibarién, Perico. Güines, Yaguajay y otras.

Los socios de la Habana han realizado, también, en estos últimos días, una importante labor; a la Sección de Propaganda han enviado las siguientes "Boletas Patrióticas" portadoras de nuevos asociados. El señor José León, presentando la del Sr. Juan Farinas Amaral; el Sr. Angel Abreu, la del Sr. Carlos Acosta Herrera; el Sr. Antonio Alfonso, la del Sr. Manuel Luaces Gibert; el Sr. José García, la de los Sres. Zacarías Santana Santana y Manuel Travieso Guerra, el Sr. Pedro Hernández, la del Sr. Ramón Gómez Lavin; el Sr. Faustino Martín, las de los Sres. Vicente Guerra Sánchez y José Suárez Pérez; el Dr. Orestes Morales, la del Sr. Jesús Martínez Malina; el Sr. Francisco Batista, la del Sr. Lupicino González Alonso; el Sr. Emilio González, la del Sr. José Miguel Viusa de la Osa; Julio M. García, la del Sr. José García Hernández; el Sr. Juan Díaz, la de los Sres. Cipriano Ubieta López y Enrique Morandeyra Estévez; el Sr. Francisco Rivero, la del Sr. Miguel Suárez González; el Sr. Eulogio Alfonso, la del Sr. Félix Hernández y Hernández; el Sr. Domingo Febles, la del Sr. Carlos Tosca y Valle; el Sr. Juan González Barreto, la del Sr. Enrique Carrera Ben, el Sr. Ramón Carballo, la del Sr. Ildefonso Ortiz Carballo; el Sr. Juan Trujillo Drias, la de los Sres. Manuel Pérez San Gile y Servando González Izquierdo; el Sr. José Sanjuan Martín, las de los Sres. Elviro Rodríguez Montells y Cándido Sanjuan Martín; el Sr. José Bayon Rodríguez, la del Sr. Miguel Martín Suárez; el Sr. Miguel Rodríguez, la del Sr. Eloy Pandiello; el Sr. Antonio L. García, las de los Sres. Ines González Barroso y Carlos González Ramos; el Sr. Dionisio González; las de los niños Manuel Fernández y José Antonio Fernández; el Sr. Domingo Rodríguez, las de los Sres. José Quintana Herrera y Ceferino Riesgo García; el Sr. Sixto Abreu Trujillo, las de los jóvenes Domingo Moreno Santana y Domingo García Perdomo; el Sr. Virginio Benítez Alemán, la del Sr. Basilio Quintana Medina; el Sr. Agustín Rodríguez, las de los Sres. Domingo Pérez Cantillo y José Ignacio Alvarez Valdés; el Sr. Antonio Sosa, las de los Sres. José Laliga y Antonio Pocins; el Sr. Pedro González, las de los Sres. Juan Samper Luaces; Jesús Oscariz Gómez y Santiago Perera Hernández; el Sr. Felipe Marrero, las de los Sres. Marcelino Marrero Sánchez y Faustino Briel González; el Sr. Juan Quintero, las de los Sres. José Barco Rustelo y Bonifacio Fernández Fernández; el Sr. Andrés Yañez Ampudia, la del Sr. Ramón García Rodríguez; el Sr. Donato Vega, las de los Sres. Francisco González Gil y Serafín González; la señora Agleda H. de Guerra, las de los Sres. Alfredo Guerra Rodríguez y José Brey Arvelo; el Sr. Santiago Domínguez, la del jóven José Miguel Machin Carballo; el Sr. Pedro Marrero, la del Sr. Juan Gutiérrez Benítez; el Dr. Enrique Cullell Gallart, la del jóven Luis Cullell Gallart; el Sr. José Cabrera, la del Sr. Santiago Delgado Rodríguez, y el Sr. Oscar de la Nuez, las de los Sres. Mariano Ponce Ortega y Segundo Pérez Pérez, residentes ambos en Miami, Fla.

Fácilmente puede apreciarse que la labor que se lleva a cabo actualmente por los socios de la Asociación Canaria es altamente plausible, bajo todos sus aspectos; de esta manera y continuando por esta senda, pronto llegará a ser esta gran Colectividad una de las primeras de su índole, para orgullo de los canarios y honra de las Islas Afortunadas, tan dignamente representadas en nuestro país.

Acreedores a las más calurosas felicitaciones son estos asociados que de manera tan entusiasta trabajan para elevar el prestigio de su poderosa Asociación.

EL CLUB LUARQUES EN LAS PIEDRAS

El presidente del gran Club Luarqués nos invita, y vamos p'allá, a la gran jira que celebrarán todos los pesquitos, mañana, domingo, en "Las Piedras", de San Francisco de Paula.

Con motivo de tan grande fiesta se se han sublevado todas les monteres picones de la Habana, y hasta el Gaitero de la sidra va p'allá.

PETICION

Ha sido pedida en matrimonio por el Ingeniero señor Carlos Pierrad de la Vega, la encantadora señorita Rolina Arias, gala de belleza de la Víbora y hermana de nuestro estimado amigo el reputado cirujano doctor Ernesto Arias Rodríguez, Médico de la Asociación de Cronistas Regionales.

La petición fué formulada por el señor Pierrad ante el hermano mayor de la linda Rolina, nuestro también amigo el doctor Entique Arias Rodríguez.

La boda será en breve.

"LA DICHOSA"
COMPAÑIA CENTRAL

OBISPO Y COMPOSTELA Telefóno A-6770 Apartado 748. HABANA

Números a la venta para el sorteo de Agosto 31

313	5002	10417	13621	16003	19555	21515	24411
315	5611	11414	13622	16071	19888	21721	25588
1551	5745	11518	13633	16127	20001	22000	26013
1717	6313	11710	13655	16131	20007	22012	26033
1777	6333	11714	13866	16171	20014	22211	26044
1881	6422	11747	14129	16317	20027	22212	26115
2113	7813	11757	14202	16333	20033	22215	26116
2210	7888	11831	14327	16414	20101	22244	26315
2212	7915	11833	14328	17513	20112	22333	26411
2214	8032	12114	14354	17515	20115	22413	26444
2311	8113	12115	14413	17888	20315	22414	27000
2332	8444	12121	14415	18014	20333	23031	27022
3001	9855	12213	14424	18033	20413	23533	27030
4111	9955	12229	14615	18113	20414	23588	28008
4113	10101	12311	15412	18122	20515	24011	28011
4217	10135	12335	15518	18151	21000	24222	28015
4242	10213	12414	15556	18222	21015	24313	28113
4315	10414	12615	15566	18281	21023	24314	28128
4317	10415	13522	15613	19113	21044	24315	28328
4319	10416	13616	15855	19116	21511	24334	28333

Al recibo de veintiséis pesos ($26 00), por billete, serviremos a cualquier punto de la República el número que se elija; admitiendo en pago billetes premiados, cheque intervenido o giro postal a la orden de COMPAÑIA CENTRAL.

A los revendedores: pidan cotización, que tenemos precios especiales, a base de contado.

También vendemos al crédito con garantía a satisfacción.
Administramos Colecturías. —Compra-venta de Cargaremes.
Absoluta seriedad en todas nuestras operaciones.

7900 — 5d 21

CAMBIA EL PLAN DE LOTERIA PARA EL PROXIMO SORTEO

Y ya "La Isla" tiene escogidos sus números, sus famosos números, candidatos siempre

AL PREMIO GORDO

La casa de la buena suerte, en la esquina por donde más mujeres lindas pasan, lo invita a usted a probar fortuna con los billetes más dichosos de la Habana.

LA ISLA

GALIANO Y SAN RAFAEL

"EL GALLITO"

la casa que más premios reparte a sus clientes. Compre aquí sus billetes y pronto será uno de los favorecidos por el premio grande.

Compramos Colecturías, pagando los mejores precios. No vendan sin antes conocer nuestras ofertas.

Vendemos billetes, en grandes cantidades, a los precios más bajos de plaza.

"EL GALLITO"

ANGEL ALVAREZ S. en C.

Galiano y Dragones — Teléfono: A-2429 — Telégrafo: "Gallito"

SECRETARIA DE HACIENDA

DIRECCION GENERAL DE LA LOTERIA NACIONAL

LISTA de los números premiados en el Sorteo Nº 607 ordinario, celebrado en la Habana el día 20 de Agosto de 1926.

NUMEROS — PESOS

UNIDAD
7. . —100
DECENA
51. . —100
57. . —100
57. t.—100
67. t.—100
83. . —100
CENTENA
157. t.—100
160. . —100
167. t.—100
198. . —100
203. . —100
213. . —100
245. . —100
257. t.—100
259. . —100
267. t.—100
327. . —100
335. . —100
338. . —100
343. . —100
355. . —100
357. t.—100
367. t.—100
411. . —100
421. . —100
457. . —100
457. t.—100
467. t.—100
474. . —100
540. . —100
557. t.—100
567. t.—100
585. . —100
603. . —100
607. . —100
657. t.—100
667. t.—100
674. . —100
676. . —100
681. . —100
683. . —100
757. t.—100
767. t.—100
771. . —100
778. . —100
812. . —100
828. . —100
836. . —100
853. t.—100
857. t.—100
867. t.—100
878. . —100
882. . —100
908. . —100
911. . —100
913. . —100
916. . —100
928. . —100
942. . —100
944. . —100
957. t.—100
967. t.—100
MIL
1023. . —100
1033. . —100
1052. . —100
1057. t.—100
1065. . —100
1067. t.—100
1086. . —100
1104. . —100
1105. . —100
1126. . —100
1142. . —100
1157. t.—100
1160. . —100
1167. t.—100
1176. . —100
1191. . —100
1205. . —100
1257. t.—100
1260. . —100
1267. t.—100
1305. . —100
1339. . —100
1357. t.—100
1367. t.—100
1389. . —100
1411. . —100
1412. . —100
1435. . —100
1454. . —100
1456. . —100
1457. t.—100
1467. t.—100
1478. . —100
1504. . —100
1515. . —100
1538. . —100
1557. t.—100
1559. . —100
1567. t.—100
1614. . —100
1622. . —100
1634. . —100
1635. . —100
1644. . —100
1645. . —100
1652. . —100
1657. t.—100
1660. . —100
1667. t.—100
1671. . —100
1700. . —100
1718. . —100
1727. . —100
1757. t.—100
1761. . —100
1767. t.—100
1769. . —100
1795. . —100
1817. . —100
1857. t.—100
1867. t.—100
1891. . —100
1954. . —100
1957. t.—100
1967. t.—100
DOS MIL
2028. . —100
2035. . —100
2036. . —100
2057. t.—100
2067. t.—100
2068. . —100
2071. . —100
2091. . —100
2096. . —100
2135. . —100
2144. . —100
2157. t.—100
2166. . —100
2167. t.—100
2168. . —100
2217. . —100
2229. . —100
2257. t.—100
2266. . —100
2267. t.—100
2274. . —100
2277. . —100
2285. . —100
2324. . —100
2357. t.—100
2367. t.—100
2371. . —100
2398. . —100
2421. . —100
2428. . —100
2433. . —100
2446. . —100
2457. t.—100
2467. t.—100
2468. . —100
2510. . —100
2529. . —100
2532. . —100
2543. . —100
2557. t.—100
2558. . —100
2560. . —100
2567. t.—100
2571. . —100
2583. . —100
2586. . —100
2592. . —100
2596. . —100
2599. . —100
2600. . —100
2635. . —100
2643. . —100
2657. t.—100
2667. t.—100
2668. . —100
2677. . —100
2688. . —100
2705. . —100
2707. . —100
2709. . —100
2736. . —100
2757. t.—100
2760. . —100
2767. t.—100
2782. . —100
2789. . —100
2796. . —100
2833. . —100
2840. . —100
2851. . —100
2855. . —100
2856. . —100
2857. t.—100
2867. t.—100
2907. . —100
2945. . —100
2951. . —100
2957. t.—100
2967. t.—100
2981. . —100
2993. . —100
2996. . —100
TRES MIL
3008. . —100
3023. . —100
3028. . —100
3031. . —100
3057. t.—100
3059. . —100
3060. . —100
3067. t.—100
3073. . —100
3107. . —100
3112. . —100
3157. t.—100
3167. t.—100
3199. . —100
3209. . —100
3210. . —100
3227. . —100
3231. . —100
3237. . —100
3257. t.—100
3267. t.—100
3296. . —100
3298. . —100
3319. . —100
3341. . —100
3353. . —100
3357. t.—100
3367. t.—100
3391. . —100
3446. . —100
3452. . —100
3457. t.—100
3467. t.—100
3532. . —100
3538. . —100
3541. . —100
3549. . —100
3554. . —100
3557. t.—100
3567. . —100
3567. t.—100
3583. . —100
3589. . —100
3619. . —100
3626. . —100
3656. . —100
3657. t.—100
3667. t.—100
3684. . —100
3689. . —100
3695. . —100
3755. . —100
3757. t.—100
3760. . —100
3767. t.—100
3778. . —100
3827. . —100
3836. . —100
3857. t.—100
3867. t.—100
3913. . —100
3919. . —100
3937. . —100
3948. . —100
3951. . —100
3957. t.—100
3967. t.—100
CUATRO MIL
4019. . —100
4025. . —100
4036. . —100
4046. . —100
4057. t.—100
4067. t.—100
4077. . —100
4079. . —100
4091. . —100
4099. . —100
4105. . —100
4141. . —100
4157. t.—100
4167. t.—100
4175. . —100
4233. . —100
4251. . —100
4256. . —100
4257. t.—100
4267. t.—100
4280. . —100
4299. . —100
4303. . —100
4319. . —100
4357. t.—100
4367. t.—100
4433. . —100
4456. . —100
4457. t.—100
4467. t.—100
4468. . —100
4543. . —100
4553. . —100
4557. t.—100
4559. . —100
4565. . —100
4567. t.—100
4583. . —100
4620. . —100
4638. . —100
4657. t.—100
4662. . —100
4667. t.—100
4719. . —100
4757. t.—100
4758. . —100
4767. t.—100
4776. . —100
4797. . —100
4802. . —100
4812. . —100
4821. . —100
4856. . —100
4857. t.—100
4867. t.—100
4876. . —100
4907. . —100
4938. . —100
4957. t.—100
4967. t.—100
CINCO MIL
5008. . —100
5033. . —100
5035. . —100
5041. . —100
5057. t.—100
5067. t.—100
5114. . —100
5125. . —100
5133. . —100
5147. . —100
5155. . —100
5157. t.—100
5167. t.—100
5211. . —100
5225. . —100
5257. . —100
5257. t.—100
5267. t.—100
5279. . —100
5343. . —100
5347. . —100
5357. t.—100
5366. . —100
5367. t.—100
5380. . —100
5395. . —100
5407. . —100
5416. . —100
5425. . —100
5433. . —100
5437. . —100
5439. . —100
5457. t.—100
5467. t.—100
5479. . —100
5481. . —100
5488. . —100
5500. . —100
5503. . —100
5528. . —100
5551. . —100
5557. t.—100
5567. t.—100
5576. . —100
5577. . —100
5648. . —100
5651. . —100
5657. t.—100
5664. . —100
5667. t.—100
5705. . —100
5750. . —100
5757. t.—100
5761. . —100
5767. t.—100
5779. . —100
5801. . —100
5806. . —100
5838. . —100
5857. t.—100
5867. t.—100
5895. . —100
5901. . —100
5906. . —100
5916. . —100
5980. . —100
5983. . —100
5957. t.—100
5967. t.—100
5984. . —100
5991. . —100
SEIS MIL
6011. . —100
6025. . —100
6034. . —100
6057. t.—100
6067. t.—100
6142. . —100
6157. t.—100
6167. t.—100
6179. . —100
6200. . —100
6207. . —100
6210. . —100
6251. . —100
6257. t.—100
6267. t.—100
6313. . —100
6322. . —100
6328. . —100
6351. . —100
6357. t.—100
6367. t.—100
6395. . —100
6403. . —100
6419. . —100
6427. . —100
6430. . —100
6431. . —100
6439. . —100
6442. . —100
6447. . —100
6451. . —100
6457. t.—100
6465. . —100
6467. t.—100
6495. . —100
6533. . —100
6541. . —100
6557. t.—100
6558. . —100
6567. t.—100
6590. . —100
6614. . —100
6618. . —100
6628. . —100
6641. . —100
6645. . —100
6648. . —100
6657. t.—100
6667. t.—100
6673. . —100
6677. . —100
6711. . —100
6717. . —100
6757. t.—100
6767. . —100
6767. t.—100
6773. . —100
6805. . —100
6857. t.—100
6867. t.—100
6881. . —100
6887. . —100
6891. . —100
6947. . —100
6949. . —100
6957. t.—100
6967. t.—100
6972. . —100
6975. . —100
6982. . —100
6991. . —100
6994. . —100
SIETE MIL
7042. . —100
7053. . —100
7057. t.—100
7058. . —100
7067. t.—100
7080. . —100
7154. . —100
7157. t.—100
7163. . —100
7167. . —100
7167. t.—100
7175. . —100
7242. . —100
7257. t.—100
7267. t.—100
7273. . —100
7283. . —100
7298. . —100
7303. . —100
7312. . —100
7351. . —100
7357. t.—100
7359. . —100
7367. t.—100
7369. . —100
7371. . —100
7432. . —100
7433. . —100
7457. t.—100
7467. t.—100
7512. . —100
7519. . —100
7543. . —100
7552. . —100
7554. . —100
7557. t.—100
7565. . —100
7567. t.—100
7584. . —100
7636. . —100
7643. . —100
7656. . —100
7657. t.—100
7658. . —100
7664. . —100
7667. t.—100
7675. . —100
7676. . —100
7695. . —100
7706. . —100
7726. . —100
7742. . —100
7755. . —100
7757. t.—100
7767. t.—100
7805. . —100
7828. . —100
7839. . —100
7846. . —100
7857. t.—100
7867. t.—100
7868. . —100
7899. . —100
7900. . —100
7904. . —100
7911. . —100
7912. . —100
7923. . —100
7926. . —100
7947. . —100
7956. . —100
7957. t.—100
7967. t.—100
7973. . —100
7976. . —100
7978. . —100
7982. . —100
7993. . —100
OCHO MIL
8002. . —100
8028. . —100
8044. . —100
8056. . —100
8057. t.—100
8067. t.—100
8132. . —100
8155. . —100
8157. t.—100
8167. t.—100
8197. . —100
8226. . —100
8229. . —100
8257. t.—100
8267. t.—100
8268. . —100
8297. . —100
8357. t.—100
8364. . —100
8367. t.—100
8374. . —100
8400. . —100
8403. . —100
8411. . —100
8417. . —100
8450. . —100
8453. . —100
8457. t.—100
8465. . —100
8467. t.—100
8504. . —100
8539. . —100
8557. t.—100
8563. . —100
8567. t.—100
8573. . —100
8576. . —100
8577. . —100
8581. . —100
8582. . —100
8603. . —100
8607. . —100
8619. . —100
8648. . —100
8657. t.—100
8660. . —100
8667. t.—100
8686. . —100
8691. . —100
8697. . —100
8700. . —100
8745. . —100
8751. . —100
8754. . —100
8755. . —100
8757. t.—100
8766. . —100
8767. t.—100
8789. . —100
8824. . —100
8825. . —100
8843. . —100
8857. t.—100
8867. t.—100
8879. . —100
8896. . —100
8915. . —100
8957. t.—100
8967. t.—100
8991. . —100
NUEVE MIL
9021. . —100
9039. . —100
9057. t.—100
9067. t.—100
9077. . —100
9086. . —100
9112. . —100
9120. . —100
9151. . —100
9157. t.—100
9167. t.—100
9211. . —100
9212. . —100
9232. . —100
9237. . —100
9257. t.—100
9263. . —100
9267. t.—100
9268. . —100
9282. . —100
9296. . —100
9336. . —100
9345. . —100
9346. . —100
9357. t.—100
9367. t.—100
9395. . —100
9398. . —100
9413. . —100
9418. . —100
9419. . —100
9457. t.—100
9467. t.—100
9495. . —100
9508. . —100
9557. t.—100
9567. t.—100
9573. . —100
9586. . —100
9592. . —100
9621. . —100
9642. . —100
9657. t.—100
9667. t.—100
9715. . —100
9745. . —100
9750. . —100
9757. t.—100
9767. t.—100
9789. . —100
9845. . —100
9857. t.—100
9866. . —100
9867. t.—100
9899. . —100
9900. . —100
9921. . —100
9945. . —100
9957. t.—100
9967. t.—100
9996. . —100
DIEZ MIL
10015. . —100
10029. . —100
10034. . —100
10057. t.—100
10067. t.—100
10090. . —100
10104. . —100
10113. . —100
10140. . —100
10149. . —100
10150. . —100
10157. t.—100
10167. t.—100
10171. . —100
10178. . —100
10183. . —100
10211. . —100
10241. . —100
10257. t.—100
10267. t.—100
10270. . —100
10280. . —100
10331. . —100
10351. . —100
10357. . —100
10357. t.—100
10367. t.—100
10396. . —100
10399. . —100
10411. . —100
10429. . —100
10431. . —100
10435. . —100
10447. . —100
10452. . —100
10456. . —100
10457. t.—100
10466. . —100
10467. t.—100
10471. . —100
10478. . —100
10496. . —100
10511. . —100
10516. . —100
10517. . —100
10541. . —100
10552. . —100
10557. t.—100
10567. . —100
10567. t.—100
10617. . —100
10647. . —100
10654. . —100
10657. t.—100
10667. t.—100
10672. . —100
10723. . —100
10757. t.—100
10767. t.—100
10848. . —100
10851. . —100
10857. t.—100
10867. t.—100
10880. . —100
10903. . —100
10922. . —100
10926. . —100
10936. . —100
10941. . —100
10946. . —100
10957. t.—100
10958. . —100
10967. t.—100
10970. . —100
10975. . —100
10985. . —100
ONCE MIL
11007. . —100
11014. . —100
11018. . —100
11019. . —100
11039. . —100
11046. . —100
11048. . —100
11057. t.—100
11067. t.—100
11135. . —100
11138. . —100
11157. t.—100
11167. t.—100
11203. . —100
11249. . —100
11257. t.—100
11263. . —100
11267. t.—100
11289. . —100
11313. . —100
11324. . —100
11334. . —100
11336. . —100
11357. t.—100
11367. t.—100
11384. . —100
11388. . —100
11396. . —100
11402. . —100
11406. . —100
11407. . —100
11429. . —100
11447. . —100
11457. t.—100
11467. t.—100
11475. . —100
11483. . —100
11490. . —100
11537. . —100
11539. . —100
11540. . —100
11550. . —100
11557. t.—100
11567. t.—100
11657. t.—100
11667. t.—100
11669. . —100
11711. . —100
11727. . —100
11733. . —100
11757. t.—100
11767. t.—100
11794. . —100
11841. . —100
11850. . —100
11857. t.—100
11861. . —100
11867. t.—100
11889. . —100
11897. . —100
11902. . —100
11935. . —100
11957. . —100
11957. t.—100
11967. t.—100
11984. . —100
DOCE MIL
12003. . —100
12015. . —100
12023. . —100
12047. . —100
12054. . —100
12057. t.—100
12067. t.—100
12085. . —100
12130. . —100
12135. . —100
12157. t.—100
12159. . —100
12167. t.—100
12193. . —100
12198. . —100
12216. . —100
12226. . —100
12228. . —100
12247. . —100
12257. t.—100
12267. t.—100
12276. . —100
12297. . —100
12357. t.—100
12367. t.—100
12412. . —100
12436. . —100
12457. t.—100
12467. t.—100
12480. . —100
12500. . —100
12514. . —100
12520. . —100
12537. . —100
12539. . —100
12544. . —100
12557. t.—100
12567. t.—100
12576. . —100
12578. . —100
12586. . —100
12605. . —100
12628. . —100
12630. . —100
12653. . —100
12654. . —100
12657. t.—100
12664. . —100
12667. t.—100
12701. c.—100
12702. c.—100
12703. c.—100
12704. c.—100
12705. c.—100
12706. c.—100
12707. c.—100
12708. c.—100
12709. c.—100
12710. c.—100
12711. c.—100
12712. c.—100
12713. c.—100
12714. . —100
12714. c.—100
12715. c.—100
12716. c.—100
12717. c.—100
12718. c.—100
12719. c.—100
12720. c.—100
12721. c.—100
12722. c.—100
12723. c.—100
12724. c.—100
12725. c.—100
12726. c.—100
12727. . —100
12727. c.—100
12728. c.—100
12729. c.—100
12730. c.—100
12731. c.—100
12732. c.—100
12733. c.—100
12734. c.—100
12735. . —100
12735. c.—100
12736. c.—100
12737. c.—100
12738. c.—100
12739. c.—100
12740. c.—100
12741. c.—100
12742. c.—100
12743. c.—100
12744. c.—100
12745. c.—100
12746. c.—100
12747. . —100
12747. c.—100
12748. c.—100
12749. c.—100
12750. c.—100
12751. c.—100
12752. c.—100
12753. c.—100
12754. c.—100
12755. c.—100
12756. c.—100
12756. a. 500
12757. . 50,000
12758. p. 500
12758. c.—100
12759. c.—100
12760. c.—100
12761. c.—100
12762. c.—100
12763. c.—100
12764. c.—100
12765. c.—100
12766. c.—100
12767. t.—100
12767. c.—100
12768. . —100
12768. c.—100
12769. c.—100
12770. c.—100
12771. c.—100
12772. c.—100
12773. c.—100
12774. c.—100
12775. c.—100
12776. c.—100
12777. . —100
12777. c.—100
12778. c.—100
12779. c.—100
12780. c.—100
12781. c.—100
12782. c.—100
12783. c.—100
12784. c.—100
12785. c.—100
12786. c.—100
12787. c.—100
12788. c.—100
12789. c.—100
12790. c.—100
12791. c.—100
12792. c.—100
12793. c.—100
12794. c.—100
12795. c.—100
12796. c.—100
12797. c.—100
12798. c.—100
12799. c.—100
12800. c.—100
12806. . —100
12819. . —100
12829. . —100
12857. t.—100
12867. t.—100
12868. . —100
12881. . —100
12882. . —100
12898. . —100
12903. . —100
12906. . —100
12910. . —100
12913. . —100
12919. . —100
12938. . —100
12944. . —100
12946. . —100
12957. t.—100
12967. t.—100
TRECE MIL
13017. . —100
13043. . —100
13054. . —100
13056. . —100
13057. t.—100
13060. . —100
13064. . —100
13067. t.—100
13087. . —100
13092. . —100
13125. . —100
13157. t.—100
13160. . —100
13167. t.—100
13199. . —100
13226. . —100
13233. . —100
13243. . —100
13257. t.—100
13267. . —100
13267. t.—100
13277. . —100
13318. . —100
13332. . —100
13337. . —100
13357. t.—100
13366. . —100
13367. t.—100
13370. . —100
13416. . —100
13430. . —100
13447. . —100
13454. . —100
13457. t.—100
13467. t.—100
13472. . —100
13488. . —100
13510. . —100
13537. . —100
13557. t.—100
13562. . —100
13567. t.—100
13602. . —100
13607. . —100
13636. . —100
13654. . —100
13657. t.—100
13667. t.—100
13669. . —100
13675. . —100
13683. . —100
13716. . —100
13754. . —100
13757. t.—100
13767. t.—100
13774. . —100
13790. . —100
13814. . —100
13816. . —100
13834. . —100
13841. . —100
13846. . —100
13857. t.—100
13867. t.—100
13875. . —100
13885. . —100
13912. . —100
13938. . —100
13957. t.—100
13967. t.—100
CATORCE MIL
14017. . —100
14018. . —100
14050. . —100
14057. t.—100
14067. t.—100
14074. . —100
14078. . —100
14092. . —100
14100. . —100
14116. . —100
14147. . —100
14157. t.—100
14167. t.—100
14177. . —100
14180. . —100
14185. . —100
14217. . —100
14225. . —100
14257. t.—100
14260. . —100
14267. t.—100
14274. . —100
14289. . —100
14291. . —100
14299. . —100
14342. . —100
14357. t.—100
14367. t.—100
14391. . —100
14413. . —100
14446. . —100
14457. t.—100
14458. . —100
14467. t.—100
14477. . —100
14491. . —100
14517. . —100
14557. t.—100
14567. t.—100
14590. . —100
14636. . —100
14642. . —100
14646. . —100
14657. t.—100
14667. t.—100
14684. . —100
14685. . —100
14697. . —100
14726. . —100
14737. . —100
14754. . —100
14757. . —100
14757. t.—100
14767. t.—100
14801. . —100
14806. . —100
14809. . —100
14811. . —100
14826. . —100
14843. . —100
14855. . —100
14857. t.—100
14867. t.—100
14883. . —100
14884. . —100
14897. . —100
14898. . —100
14916. . —100
14923. . —100
14935. . —100
14945. . —100
14957. t.—100
14967. t.—100
QUINCE MIL
15003. . —100
15024. . —100
15039. . —100
15054. . —100
15057. t.—100
15061. . —100
15067. t.—100
15103. . —100
15107. . —100
15110. . —100
15113. . —100
15115. . —100
15150. . —100
15157. t.—100
15159. . —100
15163. . —100
15167. t.—100
15203. . —100
15239. . —100
15240. . —100
15257. t.—100
15258. . —100
15263. . —100
15265. . —100
15267. . —100
15267. t.—100
15270. . —100
15295. . —100
15303. . —100
15357. t.—100
15367. t.—100
15376. . —100
15382. . —100
15410. . —100
15439. . —100
15457. t.—100
15460. . —100
15467. t.—100
15538. . —100
15550. . —100
15557. t.—100
15567. t.—100
15595. . —100
15636. . —100
15650. . —100
15657. t.—100
15663. . —100
15667. t.—100
15671. . —100
15674. . —100
15699. . —100
15703. . —100
15707. . —100
15744. . —100
15757. t.—100
15760. . —100
15765. . —100
15767. t.—100
15784. . —100
15785. . —100
15809. . —100
15819. . —100
15828. . —100
15834. . —100
15838. . —100
15841. . —100
15857. t.—100
15863. . —100
15865. . —100
15867. t.—100
15877. . —100
15916. . —100
15926. . —100
15933. . —100
15944. . —100
15957. t.—100
15964. . —100
15967. t.—100
15976. . —100
15993. . —100
DIECISEIS MIL
16006. . —100
16057. t.—100
16067. t.—100
16077. . —100
16088. . —100
16136. . —100
16157. t.—100
16167. t.—100
16169. . —100
16183. . —100
16218. . —100
16242. . —100
16257. t.—100
16267. t.—100
16285. . —100
16292. . —100
16357. t.—100
16367. t.—100
16396. . —100
16420. . —100
16448. . —100
16457. t.—100
16464. . —100
16467. t.—100
16479. . —100
16484. . —100
16485. . —100
16496. . —100
16504. . —100
16519. . —100
16521. . —100
16524. . —100
16538. . —100
16557. t.—100
16567. t.—100
16571. . —100
16599. . —100
16619. . —100
16638. . —100
16653. . —100
16657. t.—100
16662. . —100
16667. t.—100
16669. . —100
16679. . —100
16722. . —100
16749. . —100
16757. t.—100
16760. . —100
16767. t.—100
16782. . —100
16790. . —100
16857. t.—100
16867. t.—100
16910. . —100
16949. . —100
16953. . —100
16957. t.—100
16967. t.—100
16974. . —100
16985. . —100
DIECISIETE MIL
17023. . —100
17057. t.—100
17064. . —100
17067. t.—100
17097. . —100
17148. . —100
17157. t.—100
17158. . —100
17167. t.—100
17195. . —100
17210. . —100
17226. . —100
17257. t.—100
17267. t.—100
17283. . —100
17357. t.—100
17367. t.—100
17384. . —100
17388. . —100
17401. . —100
17409. . —100
17423. . —100
17436. . —100
17441. . —100
17457. t.—100
17464. . —100
17467. t.—100
17491. . —100
17492. . —100
17511. . —100
17529. . —100
17551. . —100
17557. t.—100
17567. t.—100
17592. . —100
17611. . —100
17613. . —100
17657. t.—100
17667. t.—100
17701. c.—200
17702. c.—200
17703. c.—200
17704. c.—200
17705. c.—200
17706. c.—200
17707. c.—200
17708. c.—200
17709. c.—200
17710. c.—200
17711. c.—200
17712. c.—200
17713. c.—200
17714. c.—200
17715. c.—200
17716. c.—200
17717. c.—200
17718. c.—200
17719. c.—200
17720. c.—200
17721. c.—200
17722. c.—200
17723. . —100
17723. c.—200
17724. c.—200
17725. c.—200
17726. c.—200
17727. c.—200
17728. c.—200
17729. c.—200
17730. c.—200
17731. . —100
17731. c.—200
17732. c.—200
17733. c.—200
17734. c.—200
17735. c.—200
17736. c.—200
17737. . —100
17737. c.—200
17738. c.—200
17739. c.—200
17740. c.—200
17741. c.—200
17742. c.—200
17743. c.—200
17744. c.—200
17745. c.—200
17746. c.—200
17747. c.—200
17748. c.—200
17749. c.—200
17750. c.—200
17751. c.—200
17752. c.—200
17753. c.—200
17754. c.—200
17755. c.—200
17756. c.—200
17757. t.—100
17757. c.—200
17758. c.—200
17759. c.—200
17760. c.—200
17761. c.—200
17762. c.—200
17763. c.—200
17764. c.—200
17765. c.—200
17766. c.—200
17766. a. 1,000
17767. 100,000
17768. p. 1,000
17768. c.—200
17769. c.—200
17770. c.—200
17771. c.—200
17772. c.—200
17773. c.—200
17774. c.—200
17775. c.—200
17776. c.—200
17777. c.—200
17778. c.—200
17779. c.—200
17780. c.—200
17781. c.—200
17782. c.—200
17783. c.—200
17784. c.—200
17785. . —100
17785. c.—200
17786. c.—200
17787. c.—200
17788. c.—200
17789. c.—200
17790. c.—200
17791. c.—200
17792. c.—200
17793. c.—200
17794. c.—200
17795. c.—200
17796. c.—200
17797. c.—200
17798. c.—200
17799. c.—200
17803. . —100
17807. . —100
17841. . —100
17847. . —100
17857. t.—100
17867. t.—100
17878. . —100
17888. . —100
17930. . —100
17936. . —100
17957. t.—100
17967. t.—100
17985. . —100
DIECIOCHO MIL
18050. . —100
18057. t.—100
18067. t.—100
18113. . —100
18140. . —100
18151. . —100
18157. t.—100
18163. . —100
18165. . —100
18167. t.—100
18195. . —100
18213. . —100
18225. . —100
18230. . —100
18247. . —100
18257. t.—100
18267. t.—100
18284. . —100
18310. . —100
18357. t.—100
18367. t.—100
18388. . —100
18395. . —100
18430. . —100
18444. . —100
18457. t.—100
18467. t.—100
18521. . —100
18550. . —100
18557. t.—100
18567. t.—100
18586. . —100
18618. . —100
18648. . —100
18657. t.—100
18667. t.—100
18673. . —100
18683. . —100
18686. . —100
18746. . —100
18757. t.—100
18767. t.—100
18781. . —100
18797. . —100
18810. . —100
18843. . —100
18857. t.—100
18867. t.—100
18893. . —100
18919. . —100
18940. . —100
18957. t.—100
18962. . —100
18965. . —100
18967. t.—100
18997. . —100
DIECINUEVE MIL
19011. . —100
19028. . —100
19045. . —100
19055. . —100
19057. t.—100
19067. t.—100
19091. . —100
19103. . —100
19106. . —100
19108. . —100
19118. . —100
19137. . —100
19153. . —100
19155. . —100
19157. t.—100
19165. . —100
19167. . —100
19167. t.—100
19200. . —100
19204. . —100
19208. . —100
19236. . —100
19257. t.—100
19262. . —100
19267. t.—100
19332. . —100
19348. . —100
19357. t.—100
19367. t.—100
19386. . —100
19403. . —100
19457. t.—100
19467. t.—100
19487. . —100
19516. . —100
19557. t.—100
19567. t.—100
19574. . —100
19604. . —100
19620. . 25.000
19633. . —100
19657. t.—100
19667. t.—100
19678. . —100
19685. . —100
19726. . —100
19745. . —100
19748. . —100
19757. t.—100
19767. t.—100
19791. . —100
19804. . —100
19805. . —100
19857. t.—100
19860. . —100
19867. t.—100
19875. . —100
19900. . —100
19925. . —100
19955. . —100
19957. t.—100
19967. t.—100
19968. . —100
19969. . —100
19980. . —100
19990. . —100
19997. . —100
VEINTE MIL
20054. . —100
20057. t.—100
20062. . —100
20067. t.—100
20073. . —100
20095. . —100
20105. . —100
20114. . —100
20121. . —100
20127. . —100
20142. . —100
20148. . —100
20157. t.—100
20167. t.—100
20179. . —100
20199. . —100
20210. . —100
20233. . —100
20257. t.—100
20259. . —100
20267. t.—100
20280. . —100
20305. . —100
20306. . —100
20357. t.—100
20367. t.—100
20408. . —100
20422. . —100
20457. t.—100
20467. t.—100
20494. . —100
20520. . —100
20529. . —100
20557. t.—100
20565. . —100
20567. t.—100
20571. . —100
20585. . —100
20605. . —100
20606. . —100
20619. . —100
20620. . —100
20646. . —100
20647. . —100
20657. t.—100
20667. t.—100
20695. . —100
20722. . —100
20746. . —100
20757. t.—100
20758. . —100
20759. . —100
20767. . —100
20767. t.—100
20805. . —100
20835. . —100
20841. . —100
20857. t.—100
20867. . —100
20867. t.—100
20870. . —100
20875. . —100
20889. . —100
20891. . —100
20913. . —100
20922. . —100
20928. . —100
20954. . —100
20957. t.—100
20967. . —100
20967. t.—100
20973. . —100
20993. . —100
VEINTIUN MIL
21011. . —100
21014. . —100
21046. . —100
21054. . —100
21057. t.—100
21065. . —100
21067. t.—100
21095. . —100
21120. . —100
21123. . —100
21148. . —100
21157. t.—100
21163. . —100
21167. t.—100
21256. . —100
21257. t.—100
21265. . —100
21267. t.—100
21330. . —100
21331. . —100
21357. t.—100
21365. . —100
21367. t.—100
21368. . —100
21375. . —100
21382. . —100
21383. . —100
21390. . —100
21398. . —100
21398. . —100
21403. . —100
21414. . —100
21419. . —100
21434. . —100
21456. . —100
21457. t.—100
21464. . —100
21467. t.—100
21478. . —100
21479. . —100
21483. . —100
21503. . —100
21515. . —100
21521. . —100
21540. . —100
21557. t.—100
21567. t.—100
21576. . —100
21578. . —100
21585. . —100
21604. . —100
21607. . —100
21618. . —100
21630. . —100
21636. . —100
21642. . —100
21657. t.—100
21667. t.—100
21683. . —100
21694. . —100
21734. . —100
21746. . —100
21757. t.—100
21767. t.—100
21807. . —100
21816. . —100
21853. . —100
21857. t.—100
21858. . —100
21867. t.—100
21916. . —100
21922. . —100
21957. . —100
21957. t.—100
21958. . —100
21961. . —100
21967. t.—100
21976. . —100
21978. . —100
VEINTIDOS MIL
22057. t.—100
22063. . —100
22067. t.—100
22104. . —100
22127. . —100
22145. . —100
22157. t.—100
22167. t.—100
22208. . —100
22257. t.—100
22259. . —100
22262. . —100
22267. t.—100
22273. . —100
22278. . —100
22291. . —100
22304. . —100
22306. . —100
22325. . —100
22337. . —100
22343. . —100
22349. . —100
22353. . —100
22357. t.—100
22366. . —100
22367. t.—100
22383. . —100
22401. . —100
22412. . —100
22420. . —100
22425. . —100
22457. t.—100
22461. . —100
22467. t.—100
22474. . —100
22476. . —100
22482. . —100
22500. . —100
22557. t.—100
22563. . —100
22564. . —100
22567. . —100
22567. t.—100
22572. . —100
22575. . —100
22580. . —100
22585. . —100
22618. . —100
22629. . —100
22652. . —100
22657. t.—100
22667. t.—100
22699. . —100
22705. . —100
22716. . —100
22724. . —100
22757. t.—100
22767. t.—100
22776. . —100
22842. . —100
22850. . —100
22852. . —100
22857. t.—100
22865. . —100
22867. t.—100
22870. . —100
22885. . —100
22895. . —100
22905. . —100
22957. t.—100
22958. . —100
22967. t.—100
22993. . —100
22996. . —100
VEINTITRES MIL
23020. . —100
23036. . —100
23054. . —100
23057. t.—100
23067. t.—100
23073. . —100
23100. . —100
23129. . —100
23132. . —100
23134. . —100
23157. t.—100
23165. . —100
23167. t.—100
23192. . —100
23231. . —100
23242. . —100
23257. t.—100
23267. t.—100
23271. . —100
23306. . —100
23345. . —100
23357. t.—100
23367. t.—100
23381. . —100
23383. . —100
23425. . —100
23442. . —100
23457. t.—100
23467. t.—100
23469. . —100
23478. . —100
23557. t.—100
23565. . —100
23567. t.—100
23572. . —100
23579. . —100
23588. . —100
23605. . —100
23625. . —100
23641. . —100
23650. . —100
23653. . —100
23657. t.—100
23667. . —100
23667. t.—100
23678. . —100
23703. . —100
23735. . —100
23757. t.—100
23763. . —100
23767. t.—100
23799. . —100
23831. . —100
23832. . —100
23842. . —100
23857. t.—100
23865. . —100
23867. t.—100
23926. . —100
23942. . —100
23957. t.—100
23964. . —100
23967. t.—100
23976. . —100
23998. . —100
VEINTICUATRO MIL
24005. . —100
24020. . —100
24042. . —100
24057. t.—100
24058. . —100
24067. t.—100
24068. . —100
24089. . —100
24100. . —100
24103. . —100
24111. . —100
24134. . —100
24150. . —100
24157. t.—100
24163. . —100
24164. . —100
24167. t.—100
24191. . —100
24247. . —100
24257. t.—100
24266. . —100
24267. . —100
24267. t.—100
24292. . —100
24323. . —100
24357. t.—100
24367. t.—100
24370. . —100
24394. . —100
24457. t.—100
24467. t.—100
24481. . —100
24484. . —100
24503. . —100
24519. . —100
24520. . —100
24523. . —100
24524. . —100
24527. . —100
24555. . —100
24557. t.—100
24567. t.—100
24657. t.—100
24667. t.—100
24682. . —100
24694. . —100
24699. . —100
24735. . —100
24757. t.—100
24762. . —100
24767. t.—100
24775. . —100
24857. t.—100
24866. . —100
24867. t.—100
24919. . —100
24947. . —100
24955. . —100
24957. t.—100
24964. . —100
24967. . —100
VEINTICINCO MIL
25002. . —100
25038. . —100
25057. t.—100
25067. t.—100
25104. . —100
25140. . —100
25157. t.—100
25167. t.—100
25179. . —100
25200. . —100
25227. . —100
25257. t.—100
25267. t.—100
25287. . —100
25289. . —100
25294. . —100
25296. . —100
25317. . —100
25321. . —100
25325. . —100
25326. . —100
25329. . —100
25352. . —100
25357. t.—100
25367. t.—100
25395. . —100
25405. . —100
25410. . —100
25457. t.—100
25467. t.—100
25470. . —100
25497. . —100
25515. . —100
25539. . —100
25550. . —100
25557. t.—100
25567. t.—100
25620. . —100
25657. t.—100
25667. t.—100
25697. . —100
25719. . —100
25725. . —100
25757. t.—100
25767. t.—100
25785. . —100
25809. . —100
25857. t.—100
25867. t.—100
25881. . —100
25882. . —100
25927. . —100
25928. . —100
25957. t.—100
25967. t.—100
25987. . —100
VEINTISEIS MIL
26000. . —100
26038. . —100
26057. t.—100
26067. t.—100
26077. . —100
26102. . —100
26132. . —100
26151. . —100
26156. . —100
26157. t.—100
26167. t.—100
26213. . —100
26230. . —100
26257. t.—100
26267. t.—100
26273. . —100
26287. . —100
26302. . —100
26327. . —100
26329. . —100
26341. . —100
26344. . —100
26357. t.—100
26367. t.—100
26423. . —100
26428. . —100
26455. . —100
26457. t.—100
26459. . —100
26466. . —100
26467. t.—100
26486. . —100
26515. . —100
26516. . —100
26557. t.—100
26564. . —100
26567. t.—100
26582. . —100
26591. . —100
26600. . —100
26616. . —100
26626. . —100
26657. t.—100
26662. . —100
26667. t.—100
26670. . —100
26679. . —100
26688. . —100
26697. . —100
26732. . —100
26734. . —100
26755. . —100
26757. t.—100
26761. . —100
26767. t.—100
26772. . —100
26793. . —100
26812. . —100
26813. . —100
26829. . —100
26831. . —100
26857. t.—100
26867. t.—100
26884. . —100
26905. . —100
26922. . —100
26948. . —100
26957. t.—100
26967. t.—100
26968. . —100
26970. . —100
VEINTISIETE MIL
27017. . —100
27030. . —100
27037. . —100
27057. t.—100
27067. t.—100
27081. . —100
27115. . —100
27157. t.—100
27167. t.—100
27171. . —100
27177. . —100
27190. . —100
27191. . —100
27224. . —100
27228. . —100
27257. t.—100
27264. . —100
27267. t.—100
27269. . —100
27279. . —100
27351. . —100
27356. . —100
27357. t.—100
27367. t.—100
27385. . —100
27392. . —100
27412. . —100
27439. . —100
27444. . —100
27449. . —100
27452. . —100
27457. t.—100
27467. t.—100
27469. . —100
27538. . —100
27539. . —100
27552. . —100
27557. t.—100
27567. t.—100
27584. . —100
27598. . —100
27599. . —100
27637. . —100
27644. . —100
27649. . —100
27657. t.—100
27658. . —100
27667. . —100
27667. t.—100
27670. . —100
27716. . —100
27726. . —100
27757. t.—100
27767. t.—100
27777. . —100
27823. . —100
27857. t.—100
27867. t.—100
27906. . —100
27921. . —100
27957. t.—100
27967. t.—100
27974. . —100
27991. . —100
VEINTIOCHO MIL
28003. . —100
28006. . —100
28009. . —100
28043. . —100
28057. t.—100
28067. t.—100
28069. . —100
28141. . —100
28157. . —100
28157. t.—100
28165. . —100
28167. t.—100
28183. . —100
28198. . —100
28203. . —100
28219. . —100
28222. . —100
28234. . —100
28257. t.—100
28267. t.—100
28272. . —100
28289. . —100
28337. . —100
28343. . —100
28357. t.—100
28367. t.—100
28398. . —100
28445. . —100
28446. . —100
28453. . —100
28457. t.—100
28467. t.—100
28468. . —100
28497. . —100
28500. . —100
28523. . —100
28529. . —100
28541. . —100
28544. . —100
28557. t.—100
28567. . —100
28567. t.—100
28632. . —100
28657. t.—100
28664. . —100
28667. t.—100
28676. . —100
28678. . —100
28710. . —100
28721. . —100
28743. . —100
28748. . —100
28757. t.—100
28767. t.—100
28780. . —100
28803. . —100
28815. . —100
28817. . —100
28822. . —100
28857. t.—100
28858. . —100
28867. t.—100
28872. . —100
28914. . —100
28916. . —100
28917. . —100
28929. . —100
28953. . —100
28957. t.—100
28965. . —100
28967. t.—100
28988. . —100

El premio de $100,000 ha correspondido al número 17767.

Las 2 aproximaciones anterior y posterior al Primer premio han correspondido á los números 17766 y 17768.

Las 99 aproximaciones á la centena del Primer premio han correspondido á los números del 17701 al 17766 y del 17768 al 1780.

El premio de $50,000 ha correspondido al número 12757.

Las 2 aproximaciones anterior y posterior al Segundo premio han correspondido á los números 12756 y 12758.

Las 99 aproximaciones á la centena del Segundo premio han correspondido á los números del 12701 al 12756 y del 12758 al 12800.

El premio de $25,000 ha correspondido al número 19620.

Todo billete que termine en 67 le corresponden 100 pesos.

Todo billete que termine en 57 le corresponden 100 pesos.

El siguiente Sorteo No. 608, ordinario, se celebrará el día 31 de AGOSTO de 1926 y constará de 29,000 billetes á $20 el entero divididos en centésimos á 20 centavos cada fracción.

Lo que se publica para general conocimiento.—Habana, 20 de AGOSTO de 1926.

M.E.C.D. 2016

INFORMACIONES DEL ESTADO, LA PROVINCIA Y EL MUNICIPIO

DE OBRAS PUBLICAS

LICENCIAS DE FABRICACION INFORMADAS FAVORABLEMENTE POR LA SECRETARIA DE OBRAS PUBLICAS

Previo informe de la Oficina de Ensanche y Embellecimiento de la Secretaría de Obras Públicas se ha comunicado al Sr. Alcalde Municipal que pueden ser concedidas las siguientes licencias, toda vez que no afectan al plan general de ensanche de esta Capital.

Expedientes números: 5233, señor Enrique Fernández, calle Unión entre Libertad y Johnson, Reparto "La Sala"; 5156, Sr. Antonio Rodríguez, calle Cienfuegos 18 l 20; 5259, Sr Pedro Marrero, calle Johnson esquina a Sola, Rpto. Vivanco; 5271, Sra. María Luisa Quiñones de Llerena, calle 4 esquina a 35, Rpto. de la finca "San Antonio"; 46094, Sr. Antonio Novoa, calle Santa Rosa, 19.

POZOS CONSTRUIDOS POR LA DIVISION DE ALCANTARILLADO DE OBRAS PUBLICAS PARA USO DEL RIEGO Y EXTINCION DE INCENDIOS EN CASOS NECESARIOS

El Ingeniero Jefe de la Ciudad ha elevado informe al Sr. Secretario del ramo, dándole cuenta de que por la División de Alcantarillado del Distrito de la Ciudad, se ha terminado la construcción de 14 pozos que serán usados para el riego e igualmente en casos necesarios para la extinción de incendios. La situación de dichos pozos es la siguiente: Consulado y Genios, Trocadero y Galiano, Lagunas y Escobar, Compostela y Teniente Rey, Empedrado y Aguiar, San Ignacio y Teniente Rey; Crespo y Trocadero, Santa Clara y Cuba, Carlos III y Zapata, Ayesterán y Desagüe, Tulipán y Ayesterán, Compostela y Acosta, Marina y San Lázaro y San Nicolás y Callejón Holguín.

El Dr. Carlos Miguel de Céspedes ha dispuesto que se envie relación detallada de la situación de esos pozos no solamente al Departamento de Limpieza de Calles a los efectos del riego, sino también a la Alcaldía Municipal para conocimiento del Cuerpo de Bomberos, y al Jefe de la Policía Nacional.

AUTORIZACION PARA LA COLOCACION DE UNA LAPIDA CONMEMORATIVA

Se ha autorizado la colocación de una lápida conmemorativa al señor Alberto Larrea, en la carretera de la Habana a Batabanó, por Bejucal, entre los kilómetros 11 y 12 y el cual falleció recientemente como consecuencia de accidente automovilístico ocurrido en dicho tramo.

SOLICITUD DE LA UNIDAD SUGAR COMPANY CON RELACION AL TRATADO DE LA CARRETERA DE MATA A CIFUENTES

Al Administrador de la "Unidad Sugar Company" se le ha informado por el Negociado de Caminos y Puentes de la Secretaría de Obras Públicas, que el trazado de la carretera de Mata a Cifuentes se está considerando por la Jefatura del Distrito de Santa Clara por dos rutas, una, pasando por El Indio y otra por Mataviejo, y que oportunamente serán examinados los proyectos adoptándose en definitiva, despues de compararlos el que mejor resulte a los intereses públicos.

AUTORIZACION PARA LA SUBASTA DE MUEBLES Y UTILES DE OFICINA DADOS DE BAJA POR OBRAS PUBLICAS

El Secretario del Ramo, por Resolución de esta fecha, ha autorizado a la Sección de Personal, Contratos, Bienes y Suministros para que proceda a subasta públicamente un lote de muebles y útiles de oficina, de uso, mandados a dar de baja previos los requisitos al efecto que dispone la Ley.

Estos muebles y útiles de oficina que se sacarán a pública subasta y de la cual se hará la convocatoria correspondiente por medio de anuncios en la prensa, se encuentran de manifiesto en los Depósitos de Obras Públicas de Diaria y Figuras, y todos los informes relacionados con los mismos podrán adquirirse de la citada Sección de Personal, Contratos, Bienes y Suministros.

DENEGACION DE PERMISO A LA COMPAÑIA ELECTRICA DE ORIENTE PARA TUMBAR ARBOLES EN LA CARRETERA DE SANTIAGO DE CUBA Y SAN LUIS

Por Resolución del Secretario de Obras Públicas, Dr. Carlos Miguel de Céspedes, y con el fin de que el Departamento pueda reintegrarse de los gastos que le ocasionó cumplir el Decreto Presidencial que dispuso se retirasen de todos los parques y paseos públicos las farolas anunciadoras, se ha dispuesto que en pública subasta se disponga del material retirado consistente en 161 y 148 bombillos.

El material de referencia se encuentra depositado en los Almacenes de Obras Públicas de Ayesterán y Sitios y la Sección de Personal, Contratos, Bienes y Suministros dará todos los informes que sean necesarios con relación a su venta.

LA RECAUDACION DEL ACUEDUCTO ALBEAR

Recaudado por todos conceptos de Septiembre 14, 1925, a Agosto 20 de 1926, $2.056.673.57

Recaudado el dia 20 por Atrasos, del Ejercicio Corriente, $3.341.61

Recaudado por Depósitos Diversos, $50.00

FONDOS DISPONIBLES

En agosto 19, $918.023.16
En agosto 20 $921.364.77

FONDOS NO DISPONIBLES
(Por Depósitos Diversos)

En agosto 19, $39.385.54
En agosto 20, $38.563.54

DE AGRICULTURA

CONTRA LAS MAQUINAS DE HACER TABACOS

En la mañana de ayer visitó al Secretario de Agricultura Comercio y Trabajo una nutrida comisión de la Federación Nacional de Tabaqueros.

Dicha comisión celebró una larga entrevista con el general Delgado, en el transcurso de la cual, le expusieron las razones que dicen considerar justas para mostrarse contrarios a la importación de la nueva maquinaria que se ha inventado para torcer tabacos, la que vendría a dejar sin trabajo a un gran número de obreros, que hoy se dedican a esa labor.

El general Delgado les ofreció a sus visitantes tratar de ese asunto, con el presidente de la República general Machado.

LA INSCRIPCION DE MARCAS

El attaché comercial de la Embajada Americana estuvo ayer en la Secretaría de Agricultura, interesando del general Delgado, algunos informes relacionados con la tramitación para hacer las inscripciones de Marcas y Patentes.

Dicho señor fué complacido en sus deseos.

A YAGUAJAY

Celebró una entrevista en la mañana de ayer con el general Delgado en su despacho de la Secretaría de Agricultura, el Sub-secretario de Gobernación, tratando de una fiesta política que se celebrará el domingo en Yaguajay, a cuyo pueblo se dirigió anoche el Secretario de Agricultura.

DE JUSTICIA

DECRETOS

El honorable señor Presidente de la República, a propuesta del señor Secretario de Justicia, ha tenido a bien firmar los siguientes decretos:

Otorgando jubilación a la señorita Dolores Lepeyre y Ruiz, Mecanógrafo de la Audiencia de la Habana, con el haber anual de **seiscientos ochenta pesos cuarenta centavos.**

Otorgando jubilación a la señora María Simpson y Roa, escribiente clase "B" de la Audiencia de la Habana, con el haber anual de **quinientos diez y ocho pesos cuarenta centavos.**

Nombrando Juez Municipal de cuarta clase de Velazco, al señor Elías Pavón Tamayo.

Autorizando al señor Juan de los Santos González y González, para cambiar sus nombres por el de Anselmo, nombrándose en lo sucesivo Anselmo González y González.

Autorizando al señor Irminio Valdés e Izquierdo para cambiar su apellido Valdés por el de Castro, nombrándose en lo sucesivo Irminio Castro e Izquierdo.

DE ESTADO

ASUNTOS DE LA LIGA DE LAS NACIONES

De la Secretaría General de la Liga de las Naciones se han recibido comunicaciones informando al Gobierno de Cuba de los particulares siguientes: la ratificación por Grecia y por Nueva Zelandia del Protocolo relativo a las cláusulas de Arbitraje adoptado en Ginebra el 24 de Septiembre de 1923 y depositado en dicha Secretaría General el primero con fecha 26 de Mayo del corriente año, y el segundo con fecha 9 de Junio siguiente: la adhesión del Canadá a la Convención Internacional para la represión de la circulación y tráfico de las publicaciones obscenas; y la aceptación por el Gobierno Real de Dinamarca de la Disposición Facultativa del Estatuto del Tribunal Permanente de Justicia Internacional, para un período de diez años que empezará a contarse a partir del día 13 de Junio de 1926.

A su vez ha sido informada la Secretaría General de la Liga por nuestra Secretaría de Estado y para conocimiento de la Comisión Consultiva del Tráfico del Opio y demás drogas nocivas, de haber sido destruídas por el fuego en la Jefatura Local de Sanidad de la Provincia de Camagüey y en el Departamento de Desinfección de la Secretaría de Sanidad y Beneficencia de la República de diversas partidas de productos narcóticos ocupadas a particulares por infracción de la Ley Cubana sobre Narcóticos y por virtud de distintas causas criminales incoadas en los Juzgados de Instrucción de esta Capital.

UNA VISITA A LA CASA DE SALUD DEL CENTRO BALEAR

EL PROBLEMA DEL SANATORIO "LA ESPERANZA"

INFORME SOBRE EL ESTADO SANITARIO DEL ACUEDUCTO DE CIEGO DE AVILA

El doctor Fernando Rensoli, Director de Sanidad y el doctor Rodrigo Arias y Delgado, Jefe de Despacho de la Secretaría de Sanidad, llevando la representación del doctor Francisco María Fernández, visitaron la casa de salud del Centro Balear, a instancias del Presidente del Centro y del Director Técnico de la quinta, doctor Ignacio Benito Plasencia.

Eran los deseos de ambos jefes del Centro Balear, el que las altas autoridades sanitarias girasen una visita de inspección a la quinta y expusieran, clara y concienzudamente, cómo se encontraba, a juicio de ellos, de acuerdo con lo que disponen las Ordenanzas Sanitarias.

Los doctores Rensoli y Arias acompañados del doctor Plasencia y demás cuerpo facultativo de la casa de salud, recorrieron todos los pabellones, sala de operaciones, etc., etc., teniendo frases de elogio para la institución y para sus directivos y directores.

El Director de Sanidad recomendó al Presidente del Centro Balear y al Director Técnico de la Casa de Salud, doctor Plasencia, hicieran los sacrificios necesarios para que cuanto antes fuese construido el pabellón destinado a los socios tuberculosos. Actualmente se viene usando un pabellón que, aunque se encuentra en buenas condiciones, no reune todos los requisitos que exigen las Ordenanzas Sanitarias, y además, en él se alojan también aquellas personas que padecen enfermedades infecciosas.

Los altos jefes sanitarios recomendaron, asimismo, que ese pabellón, después de construirse el de tuberculosis, se adaptase para los enfermos infecto-contagiosos.

Antes de abandonar la casa de salud, los doctores Rensoli y Arias, fueron obsequiados con champagne.

El doctor Francisco María Fernández, fué impuesto más tarde, del resultado de la visita referida.

NO SE LE INSTRUYE EXPEDIENTE ADMINISTRATIVO

El Secretario de Sanidad y Beneficencia, hablando ayer con los periodistas les manifestó que le interesaba hacer constar que carece de todo fundamento la noticia publicada por un periódico de la tarde ,referente a que se le venía instruyendo expediente administrativo, por irregularidades descubiertas en el desempeño de su cargo, al Jefe de Sanidad de Guane.

Lo que hay de cierto sobre el particular, es que el Jefe Local de Sanidad de San Juan y Martínez fué designado por el doctor Fernández para instruir expediente administrativo al capataz de la Jefatura Local de Mantua, señor Juan Sánchez.

EL ENCARGADO DE NEGOCIOS DE INGLATERRA

En la mañana de ayer visitó al Secretario de Sanidad y Beneficencia, el Encargado de Negocios de Su Majestad Británica en Cuba, haciendo las presentaciones de estilo el señor Fernando Pena Poldo, Jefe del Personal de Entrada de la Secretaría.

Veinte minutos después abandonó el Despacho el referido diplomático, habiendo motivado su visita el saludar al doctor Fernández, a quien le ligan viejos lazos de amistad.

EL PROBLEMA DEL SANATORIO "LA ESPERANZA"

El doctor Fernando Rensoli, Director de Sanidad, hizo ayer a los periodistas las siguientes declaraciones, respecto al incidente surgido hace varios días en el Sanatorio La Esperanza, entre los jefes del mismo y catorce enfermos que en él recibían asistencia:

"De las investigaciones realizadas por el Inspector Especial, doctor Ruiz Mesa (Joaquín), enviado para esclarecer las causas y forma de una protesta colectiva de 14 enfermos del Sanatorio La Esperanza y que, fueron expulsados por insubordinación, resulta que la actitud del Director del Sanatorio fué correcta, pues la protesta de unos cuantos obedeció solamente a disgustos por las medidas adoptadas para evitar desórdenes en el comedor donde concurren mujeres".

"Todos los enfermos que quedaron en el Sanatorio están completamente satisfechos; no solo de la alimentación que se les dá sino del trato afable de todos los empleados. Estaban y siguen sometidos a las mismas reglas y se les daba y sigue dándoseles la misma alimentación que a los expulsados, algunos de los cuales en poco tiempo han aumentado hasta diez libras de peso".

Cree, por tanto, el doctor Rensoli, que ha sido injusta la protesta de los catorce enfermos que fueron expulsados del Sanatorio ,debiéndose esta medida a su mal comportamiento.

INFORME SOBRE EL ACUEDUCTO DE CIEGO DE AVILA

El doctor Miguel Rodríguez Machado, Jefe Local de Ciego de Avila, citado a la Secretaría por el doctor Francisco María Fernández, conferenció con éste ayer, informándole del estado sanitario en que se encuentra el acueducto de dicha localidad, el cual es de propiedad particular.

Manifestó el doctor Rodríguez que se había entrevistado con los representantes de la compañía propietaria, los cuales están dispuestos a hacer los sacrificios que fueran necesarios para lograr el mejoramiento del abastecimiento de agua de la ciudad.

También se espera que el público coopere en estos esfuerzos que se realizan ya que redundan en beneficio suyo.

EMBARCA EL DOCTOR MANUEL BARROSO

Después de una ausencia de seis meses, hoy sábado embarca en el puerto de Saint Nazaire, Francia, directo para la Habana, el doctor Manuel Barroso, sub-director del Necrocomio Municipal.

El doctor Barroso ha realizado, según nuestros informes, una serie de estdios sobre medicina legal en los países que ha recorrido, Francia, Alemania, Italia, España e Inglaterra.

Para principios de septiembre se hallará de nuevo entre nosotros.

DEL GOBIERNO PROVINCIAL

EL CONSEJO PROVINCIAL SOLICITARA DE LOS REPRESENTANTES ACUERDEN PROHIBIR LA ENTRADA EN CUBA DE LAS MAQUINAS ELABORADORAS DE TABACO

Como hubimos de anunciar ayer celebró sesión extraordinaria y pública el Consejo Provincial habanero, para tratar sobre las máquinas elaboradoras de torcer tabacos, y conocer de la solicitud presentada por el Gobernador de la Provincia, señor Antonio Ruiz, para que se le conceda licencia que comenzará a disfrutar de acuerdo con lo dispuesto por el Código Electoral, toda vez que figurará en la boleta como candidato al mismo cargo por el Partido Liberal.

A esta sesión asistieron el señor Manuel Vega Prieto, que presidió; el doctor Ernesto Mencio, que actuó de Secretario y los Consejeros señores Severiano Pulido; Roberto Ruiz; Gustavo Sainz de la Peña; Antonio Peña y Pedro Urra.

El primer asunto que trató el Consejo fué la solicitud de licencia presentada por el Gobernador Ruiz, que comenzará a disfrutar antes de las elecciones y según fija el Código Electoral, cediendo el Consejo a tal solicitud.

Después se leyó una comunicación del señor Antonio Berenguer, miembro del Club Rotario, y quien ha importado a Cuba ocho máquinas de torcer tabacos las que están funcionando en la ciudad de la Habana, oponiéndose a que el Consejo tomara el acuerdo de dirigirse a la Cámara para que prohiba la entrada en Cuba de esos artefactos mecánicos, que están considerados por la "Unión de Fabricantes de Tabacos y Cigarros de la Isla de Cuba', en una declaración de principios dada a conocer por la Federación de la Industria Tabacalera de Cuba, colectividad ésta integrada por miles de obreros que libran su subsistencia en nuestra segunda industria nacional, como perjudiciales al crédito del tabaco elaborado en tales máquinas en el extranjero, y representado do parael obrero nativo que libra su subsistencia en el trabajo del tabaco la cesantía de miles de padres de familia muchos de los cuales contribuyeron en la emigración con parte del producto de su trabajo y co nsu presencia en los campos de la revolución cubana a la causa de la Independencia de Cuba, predicada por el Apóstol Martí en las tribunas de las fábrica de tabacos de Tampa, Key West y New York.

El Consejo acordó darse por enterado de la comunicación del señor Enrique Berenguer, pasando después a conocer de la Moción presentada contra las máquinas tabacaleras la que fué aprobada por unanimidad, adhiriéndose a ese acuerdo el Vice-Presidente del Consejo Provincial señor Santiago Valera, que le dirigió un telegrama desde Nueva Paz, a la Cámara provincial por verse im posibilitado de asistir.

A la sesión celebrada asistieron numerosos obreros de la industria del tabaco, encontrándose entre ellos una comisión integrada por los señores Ramón Pedroso, José García López Pascual Núñez; Tirso Valdes y otros pertenecientes al Ejecutivo Central de la Federación de la Industria Tabacalera de Cuba, y la que felicitó a los Consejeros por el acuerdo tomado.

DISCURSO DE MENCIO

El distinguido Secretario del Consejo Provincial señor Ernesto Mencio, antes de ser aprobada la moción contra las máquinas hizo uso de la palabra recomendando la aprobación de la citada moción a sus compañeros de labores deliberativas.

Dijo que no era necesario hacer tal recomendación por entender que en el ánimo de todos sus compañeros estaba el adoptar ese acuerdo, que significaba el bien para los trabajadores del tabaco y para esta industria a la que todos los poderes deben responder a su engrandecimiento, el famoso habano que ha hecho grande la fama y el nombre de Cuba en el exterior.

Hizo constar que en Consejo Provincial de la Habana al que felicitaba y se honraba en pertenecer, siempre respondiendo a los deseos de la pública opinión y de la clase proletaria, en anterior ocasión había pedido a la Cámara de Representantes la aprobación de la Ley del 75 por ciento, y ahora se sumaba a la obra simpática y patriótica de defender de nuevo a las clases trabajadoras, y al crédito y la fama de la industria del tabaco, ya que no era lo mismo ni podía serlo, un tabaco hecho por un experto operario que por una máquina importada a Cuba, la que serían se se pusieran en acción en todas las manufacturas la ruina completa de la gran industria tabacalera de Cuba.

Las palabras del señor Mencio fueron acogidas con grandes aplausos.

LA MOCION APROBADA POR EL CONSEJO

La importante moción aprobada por el Consejo Provincial en su sesión celebrada ayer es la siguiente:

AL CONSEJO:

POR CUANTO: que en estos días se ha promovido un fuerte movimiento de opinión pública, contrario a la implantación o adopción en el Territorio Nacional de máquinas que suplen el trabajo manual de los obreros que se dedican a la elaboración del tabaco en rama.

POR CUANTO: que en los actuales momentos dada la situación precaria que atraviesa el País, que dificulta el empleo de innumerables padres de familia en labores o trabajos manuales, resultaría improcedente la adopción o implantación de esas máquinas en nuestro Territorio Nacional, toda vez que empeoraría el problema que provoca la escasez de trabajo al ser arrojados a la calle de sus fábricas, gran cantidad de los obreros que libran su subsistencia en nuestras fábricas de tabaco.

POR CUANTO: que sería conveniente que esta Provincia recabara de las otras Provincias hermanas una acción conjunta para que éstas a su vez interesaran de sus respectivos congresistas la aprobación de la Ley que prohiba en el Territorio Nacional la adopción o implantación de esas máquinas.

POR CUANTO: que sería también procedente recabar del Congreso la adopción de una ley que permita fumar en los dos últimos y penúltimos asientos de los tranvías y omnibus y en sus plataformas traseras, con el fin de facilitar el mayor consumo de tabacos y cigarros y propender por ese medio al mayor auge de nuestra industria tabacalera.

POR CUANTO:

Los Consejeros que suscriben tienen el honor de proponer se acuerde el siguiente:

ESTATUTO:

Artículo primero: Se acuerda interesar de los Consejos Provinciales de la República recaben de sus respectivos Representantes en el Congreso, de la Nación, adopten las oportunas leyes tendientes a prohibir la entrada en el Territorio Nacional de las máquinas deelaborar tabaco y autorizar a los pasajeros de tranvías y omnibus a fumar en los dos últimos y penúltimos asientos y sus plataformas traseras.

Artículo segundo: Se acuerda interesar de los señores Congresistas de la Provincia de la Habana, realicen igual gestión para lograr tan deseada finalidad.

Salón de Sesiones del Consejo, agosto 18 de 1926.

NOTICIAS DEL MUNICIPIO

COBRO DE GRATIFICACIONES

Ayer cobraron el último 25 por ciento de las gratificaciones, que les restaban, los empleados de las dependencias siguientes:

Alcaldía; Secretaría de la Administración; Tesorería; Contaduría; Presidencia; Servidumbre; Comisiones y Secretaría de la Cámara Municipal; Gobernación y Registro de Población.

Para hoy sábado, ha sido señalado el pago correspondiente a los departamentos de catastro, Administración de Impuestos, Comisión de Impuesto Territorial, Fomento, Asilo Nocturno, Creches, Necrocomio, Bolsa del Trabajo y Escuela Romualdo de la Cuesta.

TERMINADA LA VEDA

El Gobernador de la Provincia ha remitido al Alcalde Municipal, 50 edictos para que sean fijados en los lugares públicos de costumbre, referente a la terminación de la veda, el día 31 del actual mes, exceptuando determinadas aves y mamíferos.

354 MULTAS

Se han recibido en el Registro del Municipio, 352 multas, impuestas por los vigilantes de las distintas estaciones de policía, por diversas infracciones municipales, figurando en esa relación la tercera, con 79 multas, con 78 la décima y 52 la cuarta.

DENUNCIAS

El teniente al mando de la subestación de policía del Calvario, ha denunciado a la Alcaldía, las obras sin licencia que se realizan en Managua y Abelardo, propiedad de Andrés Díaz Ramos; Avenida de la República y Julio Sánchez; de Altagracia Quesada, en el Reparto El Tamarindo y Santo Tomás y Subirana, de Valentní Losada, en Buen Retiro.

Claudio Fernández denuncia por molesta y perjudicial a sus intereses la chimenea de la fonda establecida en 23 y F, en el Vedado.

SESION EXTRAORDINARIA

El lunes próximo, a las cuatro de la tarde, se efectuará en la Cámara Municipal, una sesión extraordinaria, en la que el Presidente del Ayuntamiento, señor Pereira, dará cuenta de la solicitud hecha por escrito por el Alcalde Municipal señor Cuesta, a fin de que se le confiera una licencia que comenzará a gozar desde el momento que la Junta Electoral acepte su candidatura como Alcalde, por el Partido Liberal, hasta que sean proclamados los candidatos, que luchan para los próximos comicios del 1 de noviembre.

PETICION DE EXAMEN

El Alcalde Municipal se ha dirigido al Presidente de la Comisión del Servicio Civil, rogándole autorice el examen individual del doctor Manuel López y Valdés, Jefe de los Internos del Hospital Municipal, a fin de poderlo confirmar en ese puesto.

TRASPASO DE AUTOMOVILES

En el Departamento de Gobernación Municipal se legalizaron ayer traspasos de automóviles:

L. B. Ross Corp, a Angel Cudeiro y López, un Chevrolet, chapa número 6255; A. Varcárcel y Compañía, a Juan Pedro Tomás y Byrne, un White chapa 17756; Eduardo González a Indalecio Rodríguez, un Ford chapa 14843; Ramón Moure y Montenegro a José Moure, un Overland chapa 7434; Francisco Cárdenas a Claudio Pernas, un Ford chapa 10520; Juan Soler a Micaela Lobé, un Ford chapa 19420; José Bernardo Santos a Angel Villegas, un Ford, chapa 7413; Mateo Rosasa a Carlos Núñez, un Chevrolet chapa 9790; Luis J. Caballero a Francisco Aguilar, un Chevrolet chapa 9709; Manuel Ramos a Ernesto Fernández, un Estrella chapa 9710 y otra máquina de igual marca chapa 7919.

ALTAS DE INDUSTRIALES

Altas de industriales ocurridas el día 18 de agosto de 1926:

Manuel Varela, herrero cerrajero, 29 esquina a Paseo; Clara Ortuño, comadrona, General Freyre de Andrade 64; Alfredo Pérez, tienda de frutos del país, Mercado Unico 69; Sebastián G. Carine, comisionista con muestras, San Ignacio 50; Mez Brikman, taller de hojalatería, Finlay 109; Maschinenfabrik Sangerhause A. Y. Oficina de contabilidad. F. Zayas y P. Lacoste: Pedro Alvarez Mena, comisionista con muestras, Padre Varela 117; Orencio Villar, carnicería, M. Morúa Delgado y Víctor Muñoz; Florentino Mier, restaurant, General M. Suárez 3; Armando Finzi, alquilador de trajes de máscaras, M. Gorgas e Industria 13; H. Y. Skilton, almacén de ferretería, Tejadillo 1; Rambla Bouza y Co., almacén de papel, Pi y Margall 33 y 35; José Asso, puesto de tabacos y cigarros con quincalla, Avenida de Simón Bolívar 73; Lerner y Fligelman, tienda de tejidos sin taller, Cerro 510; Jiménez y González, puesto de tabacos y cigarros, Avenida de Simón Bolívar 107; Angel Vidal, cantina de bebidas, Mercado Unico 115; Israel Esquinazi, itenda de tejidos sin taller, Santa Clara 18.

Estas altas produjeron al Municipio $627.86.

DE GOBERNACION

BANQUETAS PARA MOTORISTAS Y CONDUCTORES

La "Sociedad de Empleados de la Havana Electric Railway L. and Power Co.", en reciente reunión, tomó el acuerdo de dirigirse a la Secretaría de Gobernación, en solicitud de que se hiciera cumplir a dicha Compañía lo relacionado con la colocación de banquetas para que los conductores y motoristas puedan sentarse cuando lo desen, al objeto de evitar que contraigan enfermedades durante las largas horas de labor, por la larga permanencia en pie.

En vista de que ese es un asunto que compete a la Secretaría de Sanidad, la de Gobernación ha trasladado dicha petición al doctor Francisco María Fernández, para que resuelva lo pertinente.

HOMICIDA DETENIDO

Comunicó a la Secretaría de Gobernación el Alcalde de Sagua de Tánamo que Ramón Serano Agüero había dado muerte, de dos disparos de revólver, a Venancio Hernández.

El autor del hecho, que se dió a la fuga, fué detenido a un kilómetro del pueblo, siendo puesto a la disposición del Juzgado Municipal.

SUICIDIO

Dió cuenta ayer a la Secretaría de Gobernación el Alcalde de Encrucijada que en la finca 'La Palma" se había suicidado, colgándose de una sábana, María Quintana, de 24 años de edad, vecina de dicha finca, donde realizó el hecho.

SE PRESENTO A LAS AUTORIDADES

Comunicó ayer a la Secretaría de Gobernación el Alcalde de Yaguajay que ante él se había presentado Francisco Quesada, presunto matador del ciudadano José Delgado.

Quesada fué llevado a Remedios por dicha autoridad municipal y puesto a la disposición del Juez de Instrucción.

FABRICA DE FIDEOS DESTRUIDA POR UN INCENDIO

Participó ayer a la Secretaría de Gobernación el Alcalde Municipal de Manzanillo que la fábrica de fideos allí establecida, propiedad de Falla y Hermanos, había sido destruída totalmente por un incendio, cuyo origen se estima casual.

La fábrica no estaba asegurada.

DE HACIENDA

LOS COMERCIANTES Y LOS RECURSOS DE ALZADA.—NO SE DEBEN DEPOSITAR LAS CANTIDADES OBJETO DEL RECURSO

El Jefe de la Sección de Rentas Terrestres, doctor Antonio J. de Arazoza, ha dirigido la siguiente circular a los Distritos y Zonas Fiscales:

"Vistas las solicitudes hechas en distintas ocasiones por las Cámaras de Comercio de Pinar del Río y Ciego de Avila, en el sentido de que sea permitido a los contribuyentes por concepto del cuatro por ciento establecer los recursos de reforma que concede el Reglamento vigente, sin necesidad de tener que consignar previamente las cantidades cuyo pago fuese requerido en virtud de resoluciones dictadas por esta Secretaría, dada la naturaleza de esos recursos y la disposición del Reglamento que lo autoriza y a fin de facilitar a dichos contribuyentes el ejercicio de ese recurso final en la vía administrativa, en defensa de sus intereses, sin que ello cause perjuicio a los del Estado, resuelvo que en lo sucesivo no sea necesario para interponer el recurso de reforma que autoriza al Reglamento vigente del Impuesto del Cuatro por Ciento llevar a cabo el previo depósito de las cantidades objeto del recurso, debiéndose expresar así a los contribuyentes al ser requeridos por las Administraciones Fiscales al dar curso o ejecutar resoluciones dictadas por esta Secretaría, en liquidación de balances de ese Impuesto. Publíquese esta resolución en la Gaceta Oficial y circúlese a las Administraciones Fiscales correspondientes." (F.) **Hernández Cartaya**, Secretario de Hacienda.

Y se comunica a usted para su conocimiento y cumplimiento de lo acordado. — De usted atentamente, **Antonio J. de Arazoza**, Jefe de la Sección de Rentas Terrestres.

PENSIONES Y JUBILACIONES

Se ha acordado la inclusión en el Registro General de Jubilados las personas siguientes:

Ana A. Ximeno Cammack, Oficial Segundo de la Comisión de Ferrocarriles, con una pensión de $720.00 anuales; Enrique, Armando y Angel Berchart y Cascaret, como hijos de Enrique Berchart y Beltrán, Subconserje que fué del Salón de Conferencia del Ayuntamiento de Matanzas, con una pensión de $480 anuales; Enrique Hernández Ortega, Oficial clase quinta de Ríos y Puertos, Secretaría de Obras Públicas, con una pensión de 118 anuales; asímismo se ha ordenado la inclusión en el Registro General de Pensionados, de las personas siguientes: Bernabé Sánchez Lores, como Alférez del Ejército Libertador, que disfrutará de una pensión de $740.00 anuales desde el 14 de diciembre de 1921 al 14 de abril de 1922 y de esta fecha en adelante de $720.00; Fedro Fajardo Pérez; Federico Martínez Durañones, Luis Valera, Gregorio Ramos de Armas, Félix Holguín, Quintiano Garbey, Tomás Almoguea y Velerio, Norberto Méndez y Manuel Díaz, todos como soldados y con una pensión de $300.00 anuales cada uno a partir del día en que fué firme el auto que se las concedió; Eligio Cambara, José María González Jiménez y Leocadio Montalvo, los tres como cabo, con una pensión de $360.00 cada uno, a partir del día en que fué firme el auto que se las concedió; Alfredo Lambiau y Epifanio Blanco, como Sargentos Primero, con una pensión de $480.00 anuales cada uno, a partir del día en que fué firme el auto que se las concedió; Rafael López López y Manuel González Roche, como Alférez, con una pensión de $720.00 anuales cada uno, a partir del día en que fué firme el auto que se las concedió; Justo Reyes, como Teniente, con una pensión de $840.00 anuales a partir del día en que fué firme el auto que se la concedió; Modesto del Río y Rodríguez, como Teniente Coronel, con una pensión de $1.800.00 anuales, a partir del día en que fué firme el auto que se la concedió; Alfredo Loras Torres, como Coronel con una pensión de $2.100.00 anuales, a partir del día en que fué firme el auto que se le concedió; Faustina Ramos Nápoles, como hija del soldado Antonio Ramos Nápoles, con una pensión de $225.00 anuales, a partir del día en que fué firme el auto que se la concedió; Mirta Rosa, Constancia, Rubén Silvano, Juan Ordeno y del Socorro, Genoveva Cristina, Francisco Regi, Hidalia Virginia y Eustaquio Armando Fonte y Dávila, como hijos del Alférez Eustaquio Fonte, conocido por Eustaquio Tartabur. Disfrutará de una pensión de $540.00 anuales a partir por parte iguales, desde el día en que fué firme el auto que se las concedió.

RENTAS TERRESTRES

Presentación de balances

Se han concedido varias prórrogas para las presentaciones de balances, en aquellos casos en que realmente resulta indispensable por la importancia de los mismos, y se ha ordenado la comprobación de otros.

Solicitud denegada

Se deniega la autorización solicitada por la Superiora de las Siervas de María, de Camagüey, para rifar una casa por no tratarse de fin benéfico, conforme lo dispone el Decreto 1690 de 30 de Noviembre de 1922.

Una prórroga

Se ha concedido al señor Joaquín Israel Hernández, Presidente del Liceo de Punta Brava, prórroga hasta el 30 de diciembre venidero, para la celebración de la rifa de tres automóviles.

Piden informes

Se solicita del Secretario de Instrucción Pública el informe correspondiente con respecto de una solicitud formulada por la Logia "Nobles Misioneros de Cienfuegos", para celebrar una rifa cuyo producto se dedicará al Instituto y Kindergarten de los niños pobres de ambos sexos de aquella ciudad.

Movimiento de Personal

Se nombra al señor Juan González Sánchez, oficial clase primera de la Zona y Distrito Fiscal de Pinar del Río, en vacante por destitución del señor Leo Acosta.

—Se nombra al señor Manuel Batle Navarro, oficial tercero del Servicio de Inspección de la Sección de Impuestos del Empréstito en vacante por destitución de Emilio Piterri.

—Se nombra al señor Arturo Tijera Salas, Oficial tercero del Servicio de Inspección de la Sección de Impuestos del Empréstito en vacante por destitución de Ernesto Buffil.

—Se nombra a Joaquín Piñera y Adan, inspector clase segunda de Impuestos del Empréstito, con destino a la Compañía Destiladora El Lugareño, en lugar del señor Arturo Tijera.

—Se nombra al señor Miguel Angel Gamio, sereno de la Aduana de Cienfuegos, en vacante por renuncia de Carlos Céspedes.

Señalamiento de subasta

Para el día 27 de septiembre, a las diez de la mañana, ha sido señalada la subasta del arrendamiento de la finca rústica del Estado denominada Solurucar, compuesta de media caballería de tierra y situada en el barrio de Lima, del término municipal de Cabezas, provincia de Matanzas.

Terreno del Estado

Se dispone la inscripción en el Registro de la Propiedad de la escritura por la cual el Estado cubano adquirió de Francisco Sobredo y otros, una faja de terreno de la finca Vista Hermosa, con destino a la carretera de los Quemados a la playa de Marianao.

Pagos procedentes

Se declara procedente el pago de las gratificaciones por fallecimiento de Salvador Raimat Sánchez, a su viuda María Rojos y Padrón y a sus hijos Amalia, Salvador, Zoila, Estela, Luis Miguel, Sergio, Mario y Alicia.

Se declara procedente el pago de las dos mensualidades y haberes pendientes a la señora Olaya Cosio viuda de Cosio, por fallecimiento de su hijo Ernesto Carlos Cosio y Cosio, ayudante que fué de la Cátedra de Anatomía Descriptiva de la Universidad Nacional.

Comisión Depuradora de Adeudos

La Comisión Depuradora de Adeudos del Ejercicio 1924-25, que preside el doctor Ruiz Mesa, Subsecretario de Hacienda, ha devuelto al Pagador Central de Hacienda, sesenta cuentas con los correspondientes certificados de aprobación de los acreedores siguientes:

Compañía A. Gráficas.. . $	570.80
Benigno Alvarez. . . .	1.476.80
P. Fernández Co. . . .	11.30
Solana Hermano Co . . .	601.50
López y Río.	7.50
Sebastián Puntonet. . . .	20.00
Western Union Telegraph	2.25
Wility Manufacturin Co .	3.60
Manuel F. Hernández . .	53.33
Lecuona y Co.	26.50
Rambla Bouza y Co. . .	39.00
Carasa y Co.	190.83
Casa Sainz.	67.60
Calvo F. Viera. . . .	177.50
Arellano y Compañía. . .	65.00
La Jurisprudencia al Día.	6.00
Emilio Sancho.	9.00
Cuban Telephone Co. . .	3.52
R. M. Hollingshead. . . .	8.25
Ramn Cortina	34.50
Juan Aller	8.00

Traslado de Alcoholes

Ayer fueron trasladados al Campamento de Inmigración, las mil trescientas cajas y los ocho bocoyes de alcohol que se encontraban depositados en unos terrenos contiguos al edificio que ocupa la Secretaría de Hacienda y a disposición de la que se encuentran estos caldos. En el traslado intervinieron seis camiones de la Secretaría de Obras Públicas y una brigada del propio Departamento compuesta de 24 individuos.

Devolución por el 2 por ciento

Se autoriza la devolución al Central Tánamo de la suma de $1.671.57 que representa el dos por ciento para el Fondo Especial de Obras Públicas sobre la renta líquida y caña de ajena procedencia, elaborada en el referido Central; y se declara improcedente en cuanto a la reclamación formulada por la propia Compañía con respecto al cultivo de caña en las fincas Sabala y Cebolla, Mauretania y Punta del Jobo.

Más devoluciones por el concepto del 1|4 por ciento

Sabatés S. en C. . . . $	13.53
The Chapara Sugar Co.	351.93
Cuban Cane S. Co. . .	1.041.72
Manatí Sugar Co. . . .	390.59
García Beltrán y Co. . .	103.25
E. Atkins Company Ltd .	412.50

DE INSTRUCCION PUBLICA

CATEDRAS de la Universidad de la Habana que fueron convocadas a los opositores los días 13 y 20, resto para presentar sus solicitudes lo sopositores, los días 13 y 20, respectivamente del actual mes de agosto de 19266.

ESCUELA DE INGENIEROS Y ARQUITECTOS

Cátedra D. Hidromecánica. Maquinaria. 5 opositores.

Cátedra H. Estructuras. Proyectos de Estructura. 3 opositores.

Cátedra P. Legislación Contratos y Presupuestos. Superintendencia y Equipos de Edificios. 3 opositores.

Cátedra S. Maquinaria Eléctrica, dos cursos. 1 opositor.

Cátedra R. Teoría de la Electricidad, dos cursos, 1 opositor.

Cátedra Q. Historia de la Arquitectura dos cursos 1 opositor.

Cátedra L. Teoría de la Arquitectura. Proyectos Arquitectónicos, dos cursos. 2 opositores.

ESCUELA DE CIRUGIA DENTAL

Cátedra A. Histología anormal de la boca un curso. Protesis dental, dos cursos. De Profesor Titular. 4 opositores.

Cátedra A. La misma materia pero para Profesor Auxiliar. Se han presentado 4 opositores.

Cátedra C. Propedéutica y Ortodoncia. De Profesor Auxiliar. Se han presentado dos opositores.

Además existen vencidos para comenzar los ejercicios de oposición cuando los Tribunales estén completos:

La Cátedra F, Maquinaria Azucarera, un curso. Agrimensura (Planimetría y Nivelación un curso. Hidráulica Agrícola, de Profesor Titular de la Escuela de Ingenieros Agronómos y Azucareros, para la que se ha presentado un opositor; la Cátedra 3 Fisiología, de Profesor Titular, para la que se han presentado dos opositores y la Cátedra de Profesor Auxiliar 22 Patología Clínica e Higiene Terapéutica de las Enfermedades Tuberculosas, para la que han presentado sus solicitudes siete opositores.

ASOCIACION DE DOCTORES EN LETRAS Y CIENCIAS

Ayer nos informó el señor Inspector General de institutos doctor Leandro González Velez de la próxima constitución de una Asociación de Doctores en Letras y Ciencias, con fines culturales y de cooperación profesional.

La Comisión organizadora de esta novel entidad la forman los doctores González Velez Lagomasino, Echemendía, Fonseca y Trillo.

Próximamente se hará pública una declaración de principios cuya redacción ha sido confiada al doctor Salvador Salazar y que nos complacerá insertar tan pronto nos sea dable.

REFORMA DE CURSOS DE ESTUDIOS

Una de las tareas que actualmente realiza el señor Superintendente General de Escuelas doctor Ramiro Guerra es la preparación de las reformas que serán introducidas en los Cursos de Estudios de Agricultura para las aulas de enseñanza común.

Estas modificaciones las tiene ya ultimadas el doctor Guerra y dispuestas para que rijan al comenzar las clases del nuevo curso escolar.

DE COMUNICACIONES

OFICINAS INSPECCIONADAS

Por los inspectores de la Secretaría de Comunicaciones, han sido inspeccionadas las oficinas que a continuación se expresan: Administraciones de Correos de Arriete, Santa Clara y San Vicente de los Baños, Pinar del Río, y las Oficinas Locales de Comunicaciones de Mir, Palma Soriano y Central "Palma", en Oriente, y Dimas en Pinar del Río.

TRASLADO DE OFICINAS

Por el Negociado de Inspección Técnica se ha dado comienzo ya al traslado de las oficinas de Comunicaciones de Morón, a un local más amplio y adecuado.

REPARACIONES

Se han efectuado pequeñas reparaciones en la zona de Matanzas, en los tendidos telegráficos entre Limonar y Coliseo y entre este último lugar y Jovellanos, y en la zona de Santa Clara, entre Manajabo y Cumbre.

TRABAJO COMENZADO

Han comenzado los trabajos de reparación en los tendidos telegráficos entre la Habana y Campo Florido.

LA FINCA EL DIQUE

El señor Federico Rodríguez, Director del Colegio "Gertrudis Gómez de Avellaneda", estuvo en la mañana de ayer en la Secretaría de Agricultura, para pedirle al General Manuel J. Delgado, que gestione le sea cedido dicho colegio a la finca El Dique, para establecer en ella una granja y distintos talleres para enseñarle oficios a los alumnos del mismo.

SALUDGRAFICAS

Es cuestión definida que en los tiempos actuales es necesario conocer juegos deportivos, tales como el tennis, fut-bol, etc. Estos juegos constituyen por sí una diversión, a la vez que son factores de gran conveniencia para el desarrollo muscular.

Para obtener de ellos el mejor beneficio y diversión, el organismo necesita soportar el consumo de energías que ellos requieren sin dejarse tomar ventaja por la fatiga que producen.

Los campeones de estos deportes toman diariamente alimentos como la avena (quaker) con leche, debido a que es el alimento que nutre con propiedad. Quien toma diariamente avena (quaker) acumula en su sistema orgánico una gran cantidad de energías vitales que se traducen en agilidad, fortaleza y salud.

Dr. Luizky.

New York.
(Escrito especialmente para DIARIO DE LA MARINA, Habana).

ld 21

El medio más seguro

y eficaz para conseguir rápidamente un empleo, es anunciarse en los CLASIFICADOS de DIARIO DE LA MARINA, porque es el periódico de mayor circulación y el que ofrece mayores garantías a los hombres de negocios.

LA MODERNA POESIA
HABANA

COMPENDIOS DE MEDICINA Y CIRUGIA

(COLECCION A. CANTONNET).

EL PULMON TUBERCULOSO, por Paul Cantonnet, traducción del doctor José Codina, 1 tomo $1.00.

UROLOGIA, por el doctor L. Gautier, con sesenta y cinco laminas en el texto, traducido por el doctor Angel Ortega Diez. 1 tomo $1.00.

HIGADO-PANCREAS RIÑON, por el doctor Henri Rendu, traducido por el doctor Antonio de Soroa. 1 tomo $1.00.

ENFERMEDADES INFECCIOSAS, por el doctor Pablo Halbron, traducido por el doctor Antonio de Soroa. 1 tomo $1.00.

LA SIFILIS ADQUIRIDA Y HEREDITARIA, por J. Loiselet. Traducción por el doctor Angel Ortega. 1 tomo $1.00.

VARIOS

MARAÑON G. Tres ensayos sobre la vida sexual. 1 tomo rústica $1.00

SABALITSCHKA. Análisis químico toxicológico, para farmacéuticos, químicos y médicos. 1 tomo en tela $2.

LENHARTZ Y MEYER. Análisis clínicos. El Microscopio y la química al servicio de la clínica. 1 tomo en tela $5.50

KRUMM-HELLER. Tratado de quirologia Médica. 1 tomo rústica $1.00.

MALFATTI Y SALVATI. Psiquiatría. 1 tomo rústica $3.50.

VIGNALE Y DE LA FUENTE. Medicina legal. 1 tomo rústica $5.00.

MIRANDA GALINDO. Radiología del corazón. 1 tomo rústica $5.00.

CASTEX Y CAMAUER. Clínica Neurológica. 1 tomo rústica $6.00.

NORBERTO ORTNER. Sintomatología clínica de las enfermedades internas. Tomo 1. Dolores abdominales. (Afecciones dolorosas del vientre) $7.

Tomo 2. Sintomas morbosos. Con excepción de las manifestaciones dolorosas $6.00.

Tomo 3. Otros síntomas clínicos y diagnostico diferencial $7.00.

LA MODERNA POESIA

PI Y MARGALL Y PLACIDO
TEL. (CENTRO PRIVADO) A-7714 APARTADO, 605
HABANA

M.E.C.D. 2016

ANUNCIOS CLASIFICADOS

ULTIMA HORA

ANUNCIOS CLASIFICADOS DEL "DIARIO DE LA MARINA"

LISTA DE LAS AGENCIAS DE LOS ANUNCIOS CLASIFICADOS

DE LOS MUELLES A GALIANO

Nº 1.—Obispo y Cuba, Vidriera de tabacos.
Nº 2.—Oficios 32, Vidriera de Tabacos.
Nº 3.—Zulueta y Misión, "Hotel París", Vidriera de Tabacos.
Nº 28.—Obispo y Compostela, "La Popular", Vidriera de Billetes.
Nº 10.—Mercado de Colón 25, "El Gallo".
Nº 9.—Consulado y Animas, Farmacia "Santa Amalia".
Nº 8.—Galiano 11, Panadería "La Flor de Galiano".
Nº 7.—Neptuno y Aguila, Almacén de Víveres "El Aguila".
Nº 6.—Galiano y San Rafael, Almacenes "El Encanto".
Nº 5.—Galiano y Zanza, Café "El Imperial", Vidriera de Tabacos.
Nº 35.—Salud y Lealtad, Farmacia del doctor Luis M. de Laosa.
Nº 4.—Monte y Amistad, Café "Marte y Belona", Vidriera de Tabacos.
Nº 51.—Oficios 50. Hotel "El Oriente".

DE GALIANO A BELASCOAIN

Nº 18.—San Rafael y Campanario, Café "Las Delicias", Vidriera de Tabacos.
Nº 37.—San Lázaro y Campanario, bodega "La Palma".
Nº 16.—San Lázaro y Belascoain, Café "Manhattan", Vidriera de Tabacos.
Nº 15.—Neptuno y Belascoain, "El Gato Blanco", Billetes.
Nº 12.—Belascoain 118, Víveres Finos "La Villa de Novelgas".
Nº 14.—Reina y Chávez, Café "El Mundo", Vidriera de Tabacos.
Nº 34.—Vives y Figuras, Bodega "El Globo".
Nº 32.—Florida y Esperanza, Bodega "El Almacén de Florida".

DE BELASCOAIN A INFANTA

Nº 17.—Aramburo 36, Barbería de Guillermo Valdés.
Nº 19.—Infanta y San Rafael, Café "Moderno", Vidriera de Tabacos.
Nº 20.—Infanta y Carlos III, Café "Las Avenidas", Vidriera de Tabacos.
Nº 26.—San Lazaro 388, Café, "El Escorial."
Nº 11.—Monte y Arroyo, "La Sorpresa", Vidriera de Tabacos.
Nº 21.—Monte e Infanta, Café "La Esquina de Tejas", Vidriera de Tabacos.
Nº 52.—Carlos III número 50, "El Paseo" Café.

VEDADO

Nº 25.—San Lázaro y N., Víveres Finos "El Cisne".
Nº 27.—Calzada y Paseo, Víveres Finos, "La Luna".
Nº 30.—Línea 153, entre 18 y 20, Café "Imperial".
Nº 41.—23 y J, Jardín "El Crisantemo".
Nº 42.—11 y K, Bodea "La Flor de Oriente".
Nº 36.—23 y 12, Café "El Chalet", Vidriera de Tabacos.

JESUS DEL MONTE, VIBORA Y LUYANO

Nº 33.—Diez de Octubre 147 (Puente de Agua Dulce) Café "La Parra", Vidriera de Tabacos.
Nº 43.—Agua Dulce 10, Taller de Carrocería de Francisco Venta.
Nº 22.—San Francisco y Buena Ventura, Bodega.
Nº 48.—Porvenir y Milagros, Bodega "La Deportiva".
Nº 23.—Avenida de Acosta y Luz Caballero, bodega "La Ofelia".
Nº 49.—Cdncepción y Avenida de Acosta, Ferretería "La Verdad".
Nº 29.—Diez de Octubre y San Mariano, Bodega "La Maravilla".
Nº 31.—Diez de Octubre, 614, Farmacia "San Ramón".
Nº 47.—Luyanó y Concha, Café "Luyanó Moderno".

ARROYO APOLO Y SANTA AMALIA

Nº 46.—Calzada de Arroyo Apolo, 20, Víveres "La Palma".
Nº 45.—Diez de Octubre 763, Tienda Mixta (Reparto Santa Amalia).

CERRO

Nº 50.—Calzada del Cerro y Domínguez, Víveres "El Almacén"
Nº 24.—Cerro 875, Juan Seijas.

MARIANAO

Nº 44.—Real 83, Panadería "La Moderna".

JACOMINO

Nº 40.—Beltrán y Vista Hermosa, Correos, Pedro Muñiz.

(A) ALQUILERES DE CASAS

1.—Habana

SE ALQUILAN

Espléndidos bajos de Aguiar 118, entre Teniente Rey y Muralla, propios para almacén. Llave en los altos. Informan: en Avenida República 386, altos. U-4823. U H 37865 31 ag.

SUBIRANA Y PEÑALVER

Se alquilan bajos y altos con sala, comedor, tres cuartos, baño intercalado completo, calentador, cuarto de criados, servicio y cocina. Las llaves en el puesto de frutas. Precio: 60 pesos.

PEÑALVER Y SUBIRANA

Se alquilan bajos y altos con sala, dos grandes cuartos, baño completo y cocina. La llave en el puesto de frutas. Precio: 40 pesos. U H 37395 27 ag.

NO necesita irse al extranjero a veranear. En San Lázaro 470, tiene los pisos más claros y más frescos de la Habana, con agua abundante, hechos a todo lujo en estilo Renacimiento Florentino. Vestíbulo de mármol con pinturas estilo de Rafael en las Loggias del Vaticano. Puede vivir tan cómodo como en casa propia por solo 90 o 95 pesos, según el tamaño del departamento. Morales y Co. Arquitectos. A-2973. F-1236. U H E 1994 8d 13

SE alquilan los modernos altos de Concordia 263 esquina a Infanta ,compuestos de recibidor, sala, cuatro habitaciones, baño intercalado, comedor, cocina de gas y doble servicios. Precio muy moderado. Teléfono U-3213. U H 37317 21 ag.

ALQUILO sin estrenar, los frescos y cómodos altos de Monte 49, frente al Campo Marte. Informan en los bajos. U H 37252 21 ag

ALQUILERES DE CASAS

BARCELONA, 6

entre Amistad y Aguila. Se alquila en los bajos, una habitación amplia y bien acondicionada. Teléfono M-8486. 37864 28 ag.

SE ALQUILA

Concordia 186, moderno, altos, sala, comedor corrido, tres grandes habitaciones, una chica, servicio. Informes en la bodega esquina. 37855 30 ag.

NEPTUNO, 219

entre Oquendo y Soledad, se alquilan estos altos que son modernos, sala, saleta, tres cuartos, buen baño intercalado, comedor, amplia cocina, cuarto y servicios de criados, acabada de pintar. Llaves e informes en la mueblería de los bajos. 37884 26 ag

ALQUILO los altos de Infanta 106 compuestos de tres espléndidas habitaciones, sala, saleta, una hermosa terraza, un departamento en la azotea, baño intercalado y todos los servicios a la moderna. Informan en San Miguel 211, altos, esquina a Infanta. 37860 28 ag.

SAN Miguel 158 altos, sala, comedor, 5 cuartos grandes, cocina y baño; todo piso de mármol. Alquiler $110. Más informes Cuba 42. Teléfono F-1129 o A-6721. 37872 28 ag.

RAYO letra C. entre San Rafael y San José. Se alquilan estos frescos altos con espléndida azotea hasta Galiano y servicios. Informes: Joyería Marzo. Galiano 88 A. U H 37887 24 ag.

SE alquila, Consulado 70 esquina a Refugio un piso moderno, ventilado, compuesto de sala, comedor, dos cuartos, baño intercalado, cuarto criados con su servicio y demás servicios sanitarios. Informan en la misma o teléfono M-7717. 37913 23 ag.

SE alquilan los lindos alticos de Acosta No. 51, con vista a la plazoleta de Belén, compuestos de sala, recibidor, tres habitaciones dormitorios, baño intercalado, comedor, cocina de gas, servicio para criados, patio y escalera de mármol. Agua en abundancia. Se da barato, Fiador. Puede verse todo el día. En los bajos informan. José Manuel Angel. Acosta 49. 37920 23 ag.

PRINCIPE 24, antiguo, se alquila una planta baja, nueva, compuesta de sala, saleta, tres cuartos, baño intercalado y cocina de gas. Informan en la misma (altos) o en San Ignacio 19. Teléfono: M-6512. 37925 26 ag.

SE alquila la fresca planta baja de Rayo 91, frente a la Iglesia San Nicolás. Informes: Teléfono I-2649. 37929 24 ag.

SE alquila el segundo piso de Enrique Villuendas No. 67 esquina a Perseverancia, acabado de pintar, agua abundante. Informes: Teléfono I-2649. 37930 24 ag.

ES alquilan. Si usted desea casa fresca y con agua abundante, dos casas de primero y segundo piso. Altos modernos, acabados de construir, muy amplios. Compromiso 7 a media huadra de Rosa Enrique, muy cerca de la Calzada de Luyanó. 37931 26 ag.

SE alquila bonito piso bajo, San Miguel número 306 entre Mazón y Basarrate. Llave en el principal. Informes 23 esquina a Dos. Señora viuda de López. 37938 23 ag.

SE alquilan los bajos de Malecón 3 al lado del Unión Club, con sala, saleta, seis cuartos y servicios sanitarios. Teléfono F-1466 37947 22 ag.

CHACON 8

Se alquila en la moderna casa la planta baja, compuesta de sala, saleta, 4 cuartos, espléndido cuarto de baño con todos los aparatos, cocina y termo para el baño por gas. La llave en los altos. Trato: Industria 72 1|2. Edificio Corbón 37904 30 ag.

VAPOR 24. Alquilo espléndidos altos, con agua abundante, sala, dos habitaciones, comedorcito y servicios sanitarios completos. Alquiler mínimo $40. Informes en los bajos. 35965 22 ag.

SE alquilan los hermosos bajos de las casas de Prado 76 y 80. Informes Teléfono U-5406. 37962 24 ag.

PARA almacén, se alquilan los espaciosos bajos de Aguacate 86. Informes al Teléfono U-5406. 37961 24 ag.

MAGNIFICO primer piso en casa acabada de fabricar. Cuatro habitaciones, baño intercalado, hall central, sala, saleta, gran comedor al fondo. Cuarto y servicio de criados independiente. Entrada de servicio por el fondo. Cocina y pantry. Agua caliente y fría, muy abundante. Precio razonable. Jovellar y Espada. 37951 23 ag.

ALQUILO en Neptuno 230 A entre Oquendo y Soledad, una casa chica dos cuartos, sala, comedor, baño intercalado y cocina de gas. Se da en $50. La llave e informes en la mueblería La Pulsera de Oro, está en frente. 37858 28 ag.

SE alquilan en Hornos y Vapor a una cuadra del parque Maceo, bonitos pisos recién construídos, muy frescos, con agua caliente y fría, baño intercalado, con dos cuartos, sala, comedor y cocina. La llave en la carnicería. Precio cincuenta pesos. Informan Teléfono M-2837. 37921 23 ag.

2.—Vedado

EN EL MEJOR PUNTO

del Vedado M número 48 entre 15 y 17 acera de la sombra se alquila el 2o. piso, escalera sumamente cómoda, terraza, sala, comedor, tres grandes habitaciones, baño intercalado, cuarto de criados y servicios sanitarios, cocina de gas. Llaves en la misma. Alquiler: 80 pesos. Informa doctor Félix Pagés, D. número 200, Vedado. Teléfono F-4483. 37907 24 ag.

VEDADO, se alquila un piso alto en M, esquina a Línea, con lujo y confort, nunca falta el agua. La llave e informes en el café, teléfono F-5852 U. H. 37626 23 ag

VEDADO. Se alquila planta baja. A 266 entre 27 y 29 acera de la brisa Portal, recibidor, sala, saleta de comer, tres habitaciones, baño intercalado, pantry, cuarto y servicio de criados, cocina y calentador de gas y demás comodidades. Fiador a satisfacción. Informan en los altos U H 37667 21 ag

VEDADO, casa moderna, calle 15 esquina a 20, se alquila con jardín, portal, sala, dos cuartos, comedor, baño completo. Precio $50. La llave en la bodega. U H E 2016 4d 19 ag.

SE alquila, rebajado, chalet moderno, 4 cuartos familia, dos de criados, garage, agua abundante. C. núm. 229, entre 27 y 29. Informes F-1309. 37894 25 ag.

CALLE 17 y 8, el chalet más lindo y lujoso del Vedado, acabado de construir, para persona de gusto. Informan y llave, F-4538. 37901 25 ag

VEDADO. Se alquila casa E. (Baños) No. 253, entre 25 y 27, con jardín, portal, sala, cinco cuartos amplios, comedor, cuarto criados, servicios, patio y traspatio. Alquiler cien pesos. Llave al lado. 37891 23 ag.

SE alquila la casa Dos No. 223 entre 23 y 25, Vedado. Llave e informes 23 esquina a Dos. Sra. viuda de López. 37937 23 ag.

3.—J. del Monte y la Víbora

EN lo mejor de la Loma del Mazo se alquila una espléndida casa rodeada de jardines y fresquísima; compuesta de portal, terraza, sala, comedor, hall, 6 habitaciones y baño completo, cocina, 2 habitaciones de criado y garage a una cuadra del Colegio "Champagnat" y Nuestra Señora de Lourdes. Informes al lado. I-2484. E. 1440.—Ind. 15 Jn.

ALQUILERES DE CASAS

SE alquila la casa Luz 4, Víbora, con portal, zaguán, sala y saleta, cinco habitaciones, baño y cuarto de despensa, comedor, patio y traspatio, cocina de gas y carbón, puerta y servicio de criados. Informan en la misma. J S 9 jl.

SE ALQUILA UN CHALET EN LA CALLE VISTA ALEGRE, 14

Entre San Lázaro y San Anastasio en punto alto y fresco, a dos cuadras de la Calzada, compuesto de seis cuartos 4 x 4, en los bajos y dos altos, con servicio independiente, baño intercalado, sala, recibidor, hall, y comedor y despensa, un garage para tres máquinas, abundante agua, pues tiene depósitos y bomba, cocina de gas y carbón y pantry, patio y traspatio. Precio módico. Informan al lado número 12. U. H. 35908 22 agt

SE alquilan dos pisos en los altos del Café Toyo, 10 de Octubre y Luyanó. Tiene 4 cuartos, sala, comedor, cocina de gas y servicios de criados y baño intercalado. Informan A-0068. Café. U H 37779 29 ag.

SANTO SUAREZ 3½

Se alquilan los altos con terraza, sala, comedor, cuatro cuartos, baño, cuarto de criados y cocina. La llave en el número 1. Precio: $60. U. H. 37396 27 ag

LOMA Chaple, alquilo casa moderna a dos cuadras de la calzada, con sala, saleta, hall, dos closet cuatro cuartos, baño intercalado, completo, con calentador de gas, comedor al fondo, servicio de criados, con entrada independiente, acabada de pintar. Garage con cuarto y servicio para chauffeur. Informan San Carlos 19, Loma de Chaple. 37899 22 ag.

SANTOS Suárez. Se alquila la casa Durege 67. Portal, sala, dos cuartos, baño intercalado co nagua caliente, comedor al fondo, cocina, patio y traspatio con frutales. La llave en la misma. Informan en 17 y M., altos, Vedado. 37889 24 ag.

SE alquila una casa de alto en Concha y Juan Alonso, con tres cuartos y agua abundante en $30. Teléfono I-2707. 37892 24 ag.

SE alquila, Loma del Mazo, O'Farrill y Luz Caballero, muy barata, casa compuesta de sala, comedor, tres cuartos con sus servicios, garage con cuarto en los altos jardín y servicio de criados. Informan: Teléfono M-7717. 37914 23 ag.

SE alquila, en la Víbora, calle de Vista Alegre, contigua al parque de Mendoza la casa de dos pisos y sótano habitable, con sala, biblioteca, auxiliar, comedor, cocina, siete habitaciones, baños, servicios de criados, lavaderos y garage. Instalaciones modernas, eléctricas y de timbres, servicio de agua constante. Informan en la casita del fondo. Teléfono: I-3951. 37911 23 ag

EN FLORES 43, se alquila una casa con portal, sala, recibidor, dos habitaciones, baño intercalado, con calentador, comedor al fondo, amplia cocina, buen patio con su lavadero de cemento. Precio $50 Para más informes: Zapotes y San Indalecio. Teléfono I-5653. 37926 23 ag.

LAS CASAS MAS FRESCAS Y MODERNAS DE LA HABANA a $26.00

Con sala, cuarto, baño, cocina y patio, situadas próximas al Puente de Agua Dulce y a dos del tranvía de Luyanó En Justicia y Arango. Agua abundante. Otras casas a 30 pesos. Las llaves en la lechería. Más informes en el M-5523. 37952 23 ag.

SE alquila la casa Patrocinio entre Juan Delgado y Strampes, Víbora, con sala, comedor, cuatro habitaciones, cuarto de criada, garage y traspatio. Informes en la misma y en el Teléfono A-8875. 37924 23 ag.

4.—Regla, Guanabacoa y Casa Blanca

SE alquilan los altos de la casa Martí 82 en Regla, pasa la línea de los tranvías por el frente. Tiene sala, saleta, 3 cuartos, comedor, cocina y baño intercalado Precio $45. Informan en la peletería El Angel. 37917 27 ag.

5.—Marianao

TERCERA entre 10 y 12, Reparto Almendares, se alquila una casa, sala, hall, comedor, tres cuartos, baño, cocina, cuarto criado con baño, jardín, patio. Teléfono F.O-1349. 37890 24 ag

REPARTO La Sierra. Se alquilan en Seis esquina a Cinco y en Siete esquina a Diez, dos chalets modernos con cinco habitaciones y garage. Ambos a una cuadra del tranvía Las llaves e informes: José F. Barraqué en Siete y Cuatro. La Sierra Teléfono FO-1423. 37963 22 ag.

6.—Cerro

EN CUARENTA PESOS

Se alquilan los altos de la casa Agua Dulce 17 B, entre Flores y Buenos Aires con sala, muy grande, tres habitaciones de 4 por 4, gran cuarto de baño, hermoso comedor y espléndida cocina, mas una terraza interior, escalera de mármol, agua abundante, fresco muy sabroso, acera de la brisa. La llave e informes en frente en el número 15. Sr. Mariño. 37934 23 ag.

(B) DEPARTAMENTOS

7.—Habana

EDIFICIO CORBON

Industria 72 1|2, a dos cuadras de Prado. Por su seriedad, buen servicio de criados, ascensor día y noche y sereno en el interior, reune grandes condiciones para cortas familias, los apartamentos son espaciosos, gran cuarto de baño, agua abundante, caliente y fría. U H 34175 26 ag.

PARA OFICINAS

Se alquilan varios departamentos muy frescos, en el Edificio de la Bolsa de la Habana. Los hay al frente y al fondo del edificio. El mejor lugar para oficinas pues se encuentra en el centro de todos los Bancos. Informes en la Secretaría, días hábiles a todas horas. 37953 23 ag.

8.—Vedado

CASA por apartamentos 21 número 352 contigua a la de esquina a Paseo (Vedado). Apartamentos de dos espaciosas habitaciones, cocina y cuarto de baño; ofrece grandes ventajas a corta familia por lo espacioso, por la tranquilidad por ser sólo 18 apartamentos y por el reducido precio. 37903 30 ag

(C) HABITACIONES

10.—Habana

SE alquila a hombre solo, un cuarto con comida. Precio sumamente módico. Lealtad 111. Teléfono U-5477. 37928 27 ag.

SE alquilan dos habitaciones, juntas o separadas y un departamento, luz y agua en Muralla No. 1. Teléfonos A-4854 y M-2840. 37939 23 ag.

HABITACIONES

MONTE 485

Se alquilan habitaciones con baño privado y un departamento con baño intercalado de lo más moderno y su cocina de gas. 37910 25 ag.

(D) LOCALES

13.—Habana

OBISPO, 50

Se alquila este gran local. La llave al lado, joyería. Demás informes Manzana de Gómez, 426, doctor Pina. 37879 23 ag.

SE alquila un espléndido local fabricado expresamente para tienda de tejidos, pueblo, trabajan cinco escogidas tiene armatostes y vidrieras. Informes: B. Alonso, Cisneros 101, Hoyo Colorado. 37897 26 ag.

LOCAL con contrato, propio para un buen restaurant, por estar entre los bancos y oficinas, se cede con más de 5 años. Módico alquiler. Informa: Benítez. Tel. U-4041. 37857 22 ag.

(F) SE NECESITAN

19.—Cocineras

SE desea una española recién llegada, que sepa de cocina o quiera aprender. Vedado, calle 29 esquina a B. 37895 24 ag.

SE solicita una cocinera peninsular, que sepa cocinar y tenga referencias. Calle A No. 248 entre 25 y 27, Vedado. Teléfono F-4894, casa del Sr. Santeiro. 37936 24 ag.

25.—Varios

SE solicita una señora que sea sola, de 40 o 45 años y sepa leer, escribir y de cuentas bastante bien, para atender a los cuidados de una casa de corta familia, no para criada ni cocinera. Teléfono: I-2659. 37898 22 ag

AGENTES de novelas necesito en todo pueblo que aún no los tengo. J. Ramos Marín, Padre Varela 637-B, Habana. 37906 23 ag.

26.—Agencias de colocaciones

"EL IRIS"

Agencia de Colocaciones. Luz 59. Teléfono. A-9132. Tenemos toda clase de servidumbre con buenas recomendaciones y servimos con rapidez. Teléfono A-9132. 37876 4 ag

(G) SE OFRECEN

27.—Criadas de mano y Manejadoras

DESEA colocarse una muchacha de criada mano o manejadora. Es cariñosa con los niños. Informan en el Tel. M-6892. 37882 22 ag.

UNA señora de mediana edad, desea colocarse de criada de mano o de cocinera. Informan en Villegas 128. Teléfono A-8110. 37918 22 ag.

SE ofrece una criada de mano, de mediana edad. No tiene inconveniente en atender algún niño si es necesario. Informan: calle Apodaca 30. Tel. M-9007 37927 22 ag.

DESEA colocarse una joven española para criada o manejadora, para criada y limpieza. Prefiere que sea un matrimonio solo. Tiene buenos informes. Informan en el Teléfono M-3064. 37960 23 ag.

28.—Criadas de Habitaciones y Coser

SE ofrece joven fina, española, para cuartos y coser, atenciones de señora o para el cargo de ropas, cualquier cargo importante. Está acostumbrada al servicio fino de familias distinguidas, con referencias de las mismas, sabiendo trabajar y planchar ropa fina. A-9133. U H 37687 22 ag

DESEA colocarse una española para cuartos y costura. Tiene recomendaciones. Informan Teléfono F-2240. Calle Tercera No. 45 entre B y C. U H 37790 21 ag.

SE desea colocar una muchacha española, criada de cuartos o comedor; tiene buenas referencias. Informan en Cuba, 148, almacén. 37880 23 ag.

DESEA colocarse una joven española para criada de cuartos. Sabe coser y cortar. Tiene buenas referencias de las casas donde ha trabajado. Informes Ayesterán número 20, bodega. Tel. U-2334. 37919 23 ag.

29.—Criados de mano

SE ofrece criado de mano, habituado en ese trabajo, con referencias de casas conocidas; lo mismo se coloca de camarero o portero. Teléfono A-4792. 37893 23 ag.

SE ofrece un criado de mano, práctico en el servicio. Tiene buenas referencias. Informan en La Luna. F-2398. 37956 30 ag.

SE ofrece un criado de mano. Sabe trabajar. Tiene buenas referencias. Llamen al Teléfono M-6220. 37941 23 ag.

30.—Cocineras

DESEA colocarse de cocinera una peninsular de mediana edad; cocina a la criolla y a la española. Teléfono A-4512. No duerme en el acomodo. 37877 23 ag.

ENGLISH woman seeks position as cook are candress in the home. Calle 9 entre J y K, núm. 11, Vedado, Room 9. 37871 23 ag

DESEA colocarse una señora española de mediana edad para cocinera. Tiene una hija, para criada de mano o manejadora; lleva tiempo en el país. Tiene buenas referencias. Santa Clara núm. 3. Las Cuatro Naciones. Teléfono M-7238. 37905 23 ag.

SE ofrece una cocinera española, de mediana edad. Informes Alturas de Almendares, 15 entre 4 y 6, puesto. Teléfono FO-1354. 37909 23 ag.

DESEA colocarse una señora de mediana edad, de cocinera. Tiene cinco años en el país y sabe repostería y sabe cocinar a la criolla, española y a la argentina. Tiene quien la recomiende. Teléfono M-2890. Serafines 51. 37916 24 g.

DESEA colocarse una buena cocinera y repostera con referencias, en casa particular Informan: Teléfono I-5843. Departamento 28. 37935 22 ag.

SE coloca una cocinera práctica en el oficio a la española y criolla. Sabe hacer dulces y plaza. No duerme en la colocación. Teléfono M-2067. 37340 22 ag.

SE ofrece una cocinera de color, con buenas referencias. No duerme en la colocación. Hace plaza. Tiene referencias. Informan: Baños 15. Teléfono F-5574. 37942 22 ag.

31.—Cocineros

SE desea colocar un joven asiático en casa particular; sabe cocinar muy bien a la criolla y española; sabe hacer dulces y es muy limpio. Informan Calle 8 y 25, teléfono F-1993, Vedado. 37908 24 ag.

BUEN cocinero, desea colocarse en casa de huéspedes o comercio. Informan teléfono M-4143. 37902 22 ag

DESEA colocarse un cocinero para casa de huéspedes, sin pretensiones. Informan U-2857. 37950 23 ag.

33.—Chauffeurs

CHAUFFEUR mecánico, español, desea colocación en casa particular o comercio. Para informes y referencias, señor Buquet. Teléfono M-4637, de 12 a 2 y de 6 a 8 U H 37660 22 ag.

SE ofrece un chauffeur español para trabajar en casa particular, es muy cumplidor con su obligación. No tiene pretensiones. Tiene buenas recomendaciones de las casas donde ha trabajado. Informan por el Teléfono A-6436. U H 37744 22 ag

CHAUFFEUR se ofrece uno; no me fijo en sueldo, trabajo toda clase de máquinas, mucha práctica en el tráfico. Calzada del Cerro 450. 37875 25 ag

CHAUFFEUR desea colocarse en casa particular o comercio. Tiene buenas recomendaciones, habla inglés. Informan: Curazao 4. 37869 22 ag.

SE OFRECEN

EXPERTO chauffeur desea encontrar colocación en casa particular. Tiene buenas referencias. Teléfono U-3138. 37948 22 ag.

COMPETENTE maestro de cocina y experto repostero, desea colocarse. Apto para cualquier casa donde quieran comer bien; buena recomendación, español. Teniente Rey 102. Teléfono A-8816. Carlos. 37949 22 ag.

34.—Tenedores de libros y Oficinistas y Empleados de Oficinas

TENEDOR de libros y dependiente de ropas desean colocación en la capital o en el interior. Buenas referencias. Dirigirse señor Díez. Hotel Boston. Avenida de Bélgica 71. 37957 25 ag.

35.—Varios

UNA buena lavandera matancera trabaja ropas de caballero y de señora. Informan San Lázaro 151, teléfono A-6335. 37878 23 ag

UNA española de mediana edad, desea colocarse para lavar. Duerme en la colocación y lleva tiempo en el país. San Pablo 1 Cerro. 37888 23 ag.

RAMON Ancona Herrera. Agente de negocios. Acepta toda clase de encargos que se le encomienden para el puerto de Progreso, Mérida y Campeche, de la República Mexicana. Se dan garantías y referencias al que lo solicite. Saldría de este puerto el 30 de Agosto 1926. Dirigirse a la calle Virtudes 143 C entre Gervasio y Escobar. 37955 24 ag.

DESEA colocarse un criado formal. Entiende de jardinero y limpiar automóviles. Es de confianza. Tiene referencias Es honrado. Informes: llame A-5594. Manuel. Desea familia de respeto. 37964 22 ag.

UN joven español, relacionado en el comercio desea colocarse. Conoce varios giros comerciales, maneja toda clase de automóviles, es un joven experto. Tiene referencias. No tiene pretensiones. Lagunas 64. Teléfono U-5047. U H 37933 23 ag.

(H) COMPRA Y VENTA DE FINCAS

36.—Urbanas

EN la calle de Aguila entre Trocadero y Concordia, sin mediación de corredores, 24 metros 65 centímetros frente por 29.30 de fondo. Informan en el primer piso alto. Aguila 27, de 12 a 2 y de 5 a 8. U H 36725 21 ag

REPARTO ALMENDARES

en la mejor de este reparto vendemos un hermoso chalet de dos plantas, con seis dormitorios, dos baños intercalados, un buen garage y servicios de criados, lo vendo a plazos cómodos; es de las mejores residencias de este reparto, dando $5.000 de contado y resto por 10 años, a pagar por mensualidades, como quien paga un alquiler; si desean hacerse dueños de él, diríjanse a la calle 9 y 12, Reparto Almendares, Marianao, oficina de Mario Dumás y Alpendre. F.O. 1260.

REPARTO LA SIERRA

Vendemos en el mejor punto de este reparto unos bonitos chalets de una y dos plantas, fabricación de primera; los vendo con facilidades; están situados próximos al gran parque y a la doble línea de carros; los tengo $16.000, de $13.500 hasta $35.000; soy el que tiene las mejores residencias de estos repartos y el que más facilidades para su compra. Si ustedes desean verla y hacerse dueños de una de ellas con facilidades. Diríjanse a la calle 9 y 12, Reparto Almendares, Marianao. Oficina de Mario Dumás y Alpendre. Telf. F. O. 1260.

REPARTO BUENA VISTA

Ganga verdad. Vendemos dos magníficas casitas de madera, con portal, sala, cuatro dormitorios y los servicios completos y un patio; las vendo regaladas; están rentando 23 pesos cada una; yo las doy a $1.650 cada una de ellas. Si ustedes desean hacerse dueños de una de ellas, diríjanse a la calle 9 y 12, Reparto Almendares, Marianao, Oficina de Mario Dumás y Alpendre. F. O. 1260.

REPARTO ALMENDARES

Vendo tres hermosas casas, acabadas de construir; constan de jardín, portal, terraza, sala, tres dormitorios, baño intercalado, comedor, cocina, servicios para criados, un patio y pasillo, construcción de primera y muy lujosas y de poco dinero. Precio $7.600, dejamos $2.000 sobre el terreno. Para verlas y llaves diríjanse a la calle 9 y 12, Reparto Almendares. Marianao, oficina de Mario Dumás y Alpendre. F.O-1260.

AMPLIACION ALMENDARES

Vendo un hermoso chalet de dos plantas con tres dormitorios en los altos y su baño intercalado, un bonito jardín, un garage para dos máquinas y su buen patio al foudo. Lo vendo a plazos. Precio, $13.000 dando contado 2.000 y resto a $100 mensuales. Para verlo y llaves, dirigirse a la calle 9 y 12, Reparto Almendares, Marianao. Oficina de Mario Dumás y Alpendre, Teléfono F.O-1260.

REPARTO BUENA VISTA

Solares a $2.75. En lo más alto de Buena Vista y al fondo de los chalets doctor Barraqué, vendemos tres solares; uno de esquina y dos centros. Como ganga a $2.75 vara. Para informes y verlos, oficinas Dumás y Alpendre, Calle 9 y 12. Teléfono F.O-1260, Reparto Almendares. 37881 23 ag.

SE vende la casa Obispo 94 entre Villegas y Bernaza, con una superficie de 6.50 metros de frente por 19.50 de fondo Trato directo con el interesado. Informan en la misma, de 12 a 1. 37945 23 ag.

ALTURAS DE ALMENDARES

En este bello Reparto vendo un precioso chalet de construcción moderna, lo estrenará el comprador. Estilo Renacimiento Español. Consta de dos plantas en esquina de sombra y rodeado de jardines, a 70 metros de la doble línea de tranvías del Vedado a Marianao, ha sido construído por los arquitectos señores Campo y Colete que es una garantía de buen gusto y solidez. Precio de oportunidad $20.000. Se dan facilidades de pago Véanlo que es buen negocio. Lo enseñamos todos los días de 9 a 12 y de 2 a 7 Sr. Lima, oficina calle 9 y 14, Reparto Almendares, crucero de los carros de la Playa. 37959 23 ag.

SANTOS SUAREZ

Se vende casa de esquina, sin estrenar Portal, sala, comedor, tres cuartos, baño cocina, cuarto para criados, garage, jardín, a 50 metros del tranvía. San Julio y San Bernardino. Se puede dejar parte en hipoteca si se desea. Informa su dueño en la misma de 8 a 12 y de 2 a 6. Teléfono I-2209. Salvador Martí. 37944 23 ag.

37.—Rústicas

SE vende una finca rústica de 6 caballerías, 35 kilómetros de la Habana. Precio razonable. Informes Ocho No. 183, entre 19 y 21, Vedado. 37912 28 ag.

(I) COMPRA Y VENTA DE SOLARES YERMOS

SE vende un solar de esquina que mide 17.66 por 14.05, a dos cuadras de Galiano. Para más informes: Zanja 143. U H 37414 21 ag.

SE vende un solar que mide 12 metros de frente por 14.05 de fondo en la calle de San José entre Manrique y Campanario. Para más informes en Zanja 143. U H 37413 21 ag

SOLARES A PLAZOS

Se venden varios solares situados en la parte más alta de la Víbora, Reparto La Floresta. Se pueden adquirir entregando una pequeña cantidad de contado y el resto en plazos mensuales. Informes en el Edificio Barraqué. Dpto. 206. Teléfono A-8875. 37923 23 ag

SOLARES YERMOS

GANGA. En la calle Real de Marianao, a una cuadra del Colegio Belén, se vende 360 metros de terreno a $3. Para informes: Jesús Portomeño. Tel. M-8409. U H 37915 23 ag.

(J) COMPRA Y VENTA DE ESTABLECIMIENTOS

FARMACIA. Se vende por no poderla atender su dueño, bien surtida, buena venta, próxima a esta capital. Más informes Balseiro Ferreiro, Animas e Industria. Teléfono A-3515. 37896 26 ag

UN BUEN NEGOCIO

Por no poder atenderlo, vendo mi vidriera de tabacos y cigarros, la vendo muy barata. Tiene 7 años de contrato. Garantizo 26 pesos de venta diaria, vende 15 billetes todos los sorteos. Alquiler razonable. Más informes: Suárez 7, casa de préstamos. Pregunte por Díaz. 37922 24 ag.

(L) AUTOMOVILES

39.—Venta

CAMIONCITO Ford se vende uno en inmejorables condiciones, de motor y carrocería de reparto. Informan Pocito 56, entre Oquendo y Soledad, garage. 37886 23 ag

HUPMOBILE 4 cilindros, vestidura piel de España, seis meses de uso particular, cinco gomas balón nuevas. Ultimo precio, $880 contado. También a plazos. Teléfono A-0398, de 8 a 11 a. m. 37885 24 ag

DODGE cerrado, propio para médico u hombre de negocios, dos asientos, cinco ruedas de discos, buena vestidura, se vende en $400. San José 174. Teléfono: U-1264. Garage El Chauffeur. 37867 26 ag.

VENDO un camión Ford de 1 1|2 tonelada, barato. Informan en frutería, café Recreo, Paradero Víbora. Tel. I-1246. 37958 24 ag.

CUÑA STUTZ

A la primera oferta se da. Pintura y fuelle nuevo, motor a toda prueba, 6 ruedas alambre con sus gomas, mucho repuesto. No pierda esta oportunidad que no se vuelve a presentar. Informan Teléfono: F-4538. 37900 25 ag.

(LL) DINERO EN HIPOTECAS

41.—Se ofrece

EN hipoteca $500 a $4.000 sin comisión Habana, Repartos; también $5.000, a $50.000; lo mismo segunda hipoteca. Neptuno 29, Campoamor, 9 a 3. Díaz. 37874 28 ag.

(N)—COMPRA-VENTA DE OBJETOS

GRAN ocasión. Por tener que embarcarme vendo una caja archivo, marca Globe, protegida contra incendio. Tiene 17 gavetas de distintas medidas para toda clase de documentos y de las siguientes dimensiones: alto 165 metros; ancho, 1; fondo, 0.65. Informan: Manzana de Gómez. Dto. 311. Tel. A-4881. Precio $300 37943 23 ag.

(Ñ) ENSEÑANZAS

AN English lady teacher having much experience with knowledge or french and spanish and good references wishes to give lessons. Hotel Trotcha. Room 24, Vedado, teléfono F-1076. 37389 24 ag

A LAS MADRES DE FAMILIA

Clases a domicilio o en su casa, solo en el Vedado, por profesor muy práctico y conocido. Tiene libre dos horas. Enseñanza en general. Cursos Preparatorios, Teneduría de Libros. Especialidad para niñas y señoritas. Ayuda tareas de colegios. Referencias tómenlas al Hermano Director de La Salle. Trato en 17 número 233 entre F y G. Vedado. 37954 30 ag.

PROFESOR DE CIENCIAS Y LETRAS

Título Universitario, diez años de práctica, da clases particulares o colectivas de Bachillerato. Ingreso en la Universidad, Instituto y Academias Militar y Naval. San Miguel 254. E. Tel. U-3450. 3787d 30 ag.

ALBERTO Soler. El maestro preferido de la selecta sociedad habanera. Canto, declamación, mímica. Lagunas 65 B., altos. Tel. U-5599. 37873 23 ag.

(O) HOSPEDAJES

45.—Hoteles

HOTEL MANHATTAN

—¿Por qué los americanos prefieren y llenan este hotel?

—Pues por la sencillísima razón de que, además de darles buen trato y mejor precio, está provisto de todas las comodidades y exigencias modernas. Huelga decir que, por su situación, es uno de los más frescos de la ciudad. Si le gusta vivir con desahogo venga a separar su departamento. Belascoaín y San Lázaro Propietario A. Villanueva. Telf M-7924. E 1873 Ind 1 ag.

46.—Casa de Huéspedes

GRAN CASA DE HUESPEDES "LA REINA"

Habitaciones amplias y muy ventiladas con baño privado. Agua fría y caliente a todas horas. Comida excelente. Servicio esmerado. Reina 124, frente a la Iglesia del Sagrado Corazón. U H 37678 28 ag.

(R) MAQUINARIAS

49.—Venta

IMPRESORES

SE vende una máquina de rotación marca Hoe, número 1, 19 por 21", en perfecto estado. Se da barata o se trata por una número 4 de pedal. Informes: Angeles 25.

(S) MUEBLES Y PRENDAS

52.—Venta

EN SUAREZ, 43 Y 45

entre Gloria y Apodaca, están realizando todas las existencias de muebles, a precios tan bajos que nadie sale sin llevar algo. En esa misma casa, "LA ZILIA", alquilan pianos a precios de situación. También se están deshaciendo de las ropas de etiqueta por el mismo procedimiento: "echando la casa por la ventana". Venga hoy y se convencerá de lo que dejamos dicho. Suárez, 43 y 45. E 1872 Ind 1 ag.

MISCELANEA

SE vende un panteón de primera, a la entrada del Cementerio. Tiene 4 bóvedas y dos osarios, jardines y figura primera de primera. Para más informes: Zanja 143. U H 37415 21 ag.

LA CASA CHINA

De José Nip, zapatería. Abre su nuevo local, en la calle Neptuno 251 casi esquina a Hospital. Calzado fino de todas clases para caballeros, señoras y niños. Precios económicos. Calidad excelente. También se hace a la medida. 35620 4 Nbre.

ESTACION TERMINAL

REGRESO ANOCHE A CAMAGUEY EL JEFE MILITAR DE DICHA PROVINCIA

El Vicepresidente y el "Controller" de los F. C. Consolidados.—Regresó a esta capital el Secretario de Gobernación.—Políticos que llegaron. El doctor Rodríguez Molina.—El señor Evelio Alvarez del Real.—El Administrador del central "Agabama". — El Superintendente del distrito ferroviario de la Habana.

El Secretario de la Presidencia.—El Administrador de la "Punta Alegre Sugar Company".—Muchos viajeros a Isla de Pinos.—El Dr. Rogelio Díaz Pardo.—Mucho pasaje para Isla de Pinos.—El Secretario del Comité Central de los Ferrocarriles Unidos

EL DOCTOR VIRIATO GUTIERREZ

En el tren de la tarde, salió ayer para Varadero el doctor Viriato Gutiérrez, Secretario de la Presidencia de la República.

INSPECCION FERROVIARIA

Salió ayer a inspeccionar las líneas de distrito ferroviario de la Habana, el señor Alfredo García, Superintendente del mencionado distrito.

RODRIGO RODRIGUEZ

Ayer en el tren de la tarde salió para Santiago de Cuba el señor Rodrigo Rodríguez Estrada, Inspector de la Secretaría de Instrucción Pública y Bellas Artes, que se encuentra en uso de licencia por haber sido postulado para Representante por los Populares de Oriente.

REGRESO AYER A LA HABANA EL SECRETARIO DE GOBERNACION

Procedente de Caibarién, regresó ayer a esta capital, el Comandante Rogerio Zayas Bazán, Secretario de Gobernación. Lo acompañaban, los Representantes Manuel Tomé y Abelardo Mola; el señor Hernández Guzmán, Administrador de "La Lucha" y el señor Manuel de Para.

LA CAMPAÑA ELECTORAL

Llegó de Santiago de Cuba, el Representante Eduardo J. Beltrán. Salió para Cárdenas, el doctor Santiago Verdeja. Se trasladaron a Matanzas, los Representantes Francisco Campos y Amado Finalés y los señores Luis Vidal y Buenaventura Hernández.

EL ADMINISTRADOR DE LA "PUNTA ALEGRE SUGAR COMPANY"

Procedente de Camagüey, llegó ayer a esta capital, el señor M. J. Leonard, Administrador de la "Punta Alegre Sugar Company".

EL DOCTOR ENRIQUE HERNANDEZ MIYARES

Llegó ayer a esta capital el doctor Enrique Hernández Miyares, Catedrático de la Escuela Normal de Oriente, con el objeto de asistir al Congreso de esos planteles, próximo a celebrarse en esta capital.

EL DOCTOR RODRIGUEZ MOLINA

Regresó ayer a esta capital, el doctor Rodríguez Molina, reputado especialista que fué llevado a Santiago de Cuba, por el doctor Fernández Mascaró, para que atendiera a su hijo Manolo, el estado del cuál, según hubo de informarnos el distinguido facultativo, es muy satisfactorio.

TREN A SANTIAGO DE CUBA

Ayer tarde, salieron en este tren: el doctor Calixto Masó, catedrático de la Escuela Normal de Camagüey que se dirigió a dicha provincia; a Santiago de Cuba: la señorita Carmen Díaz Fonseca; el Magistrado Suárez Macías; el doctor Prisciliano Espinosa, su esposa; Guido y Rubén Espinosa; la señora Lidia Espinosa de Nogues; el doctor Prisciliano Espinosa Pérez, ex-presidente de los Estudiantes de Farmacia, que acaba de terminar con brillantes notas su carrera; Luis F| Ramírez, Inspector del uno por ciento en comisión de servicio; a Santa Clara: la señorita doctora Angeles Jaén; Manuel Zamora: Eduardo Foya, su esposa y la señorita María Betriz Foya; Ramón Muñiz; a Jovellanos: Eligio Suárez y familiares; a Colón: el Representante Antonio de Armas; a Varadero: Enrique Antiga; a Matanzas: el doctor Miguel Caballero; a Cárdenas: Adolfo Hernández; Mr. L| Wharton y su esposa; a Camagüey: Abelardo Caballero, empleado del Ferrocarril de Cuba llamado por la enfermedad de su señor padre.

TREN A CAIBARIEN

En este tren salieron ayer la señora de Cardona y la señorita Rosita Comas que fueron a Cienfuegos; a Cárdenas: Eladio San Juan, Manuel Jiménez Rojo; a Coliseo: Miguel A. Arana; también fueron a Cienfuegos: Manuel Ramos, Crispín Serra; a Cruces: el capitán Eladio Quintero; a Cárdenas: el capitán M. Artigas; a Matanzas: Eladio González, el capitán Lamar; a Santo Domingo: Ricardo Ricart; a Sagua: Leoncio Romero; a Caibarién: el doctor Pastor Arango y a Santa Clara. Adolfo Rodríguez.

VIAJEROS QUE LLEGARON EN LOS TRENES DE LA MAÑANA

En los trenes de Caibarién y Cienfuegos llegaron hoy: el señor Lorenzo Gutiérrez y su esposa, procedentes de Sagua; de Caibarién: Rafael de la Uz y su esposa, la señora Rosa Cruz: de Cienfuegos: Eladio Ruiz; José M. Valdés, J. F. Paniagua; Aurelio Aulet; Gabriel Fuster; Ramón Castillo; de San Nicolás: Manuel Fernández; de Camajuaní: doctor Pedro Martínez: De Sagua: Manuel Menéndez; Reinaldo Fernández; Domingo Valdés; de Remedios: Serafín Serrano, Francisco Granel Sánchez; de Yaguajay: Pedro Martínez Alayón; de Caibarién: Rogelio González.

TREN A GUANE

Salieron ayer en este tren: el señor Ramón Arguelles que fué a Guane; a Pinar del Río: S. S. Fredlan; Marcelino Garriga; G. Fuster; M. Leonar; Toribio San Julián; Adrián Troncoso; Juan B. Pina.

TREN EXPRESO LIMITADO DE SANTIAGO DE CUBA

Llegaron ayer en este tren: el doctor Alonso Ampudia y familiares, procedentes de Camagüey; del central Violeta: Ramón Blanco; de Ciego de Avila: Miguel Bauza y familiares: Fernando Rodríguez; el doctor Rodríguez y familiares; Bernardo Escobar; Daniel Acevedo; del central Santa Marta: el Teniente Julio Cadenas de Camagüey: Rafael Rojas; de Florida: José Luis Meneses; de Santa Clara: Virgilio Nodarse; Horacio Velarde: Sergio Barroso: de Santiago de Cuba: Pedro Carrillo y familiares: de Santa Clara: Ricardo Aragón: de Santiago de Cuba: Manolo López, Superintendente del edificio que ocupa la Secretaría de Instrucción Pública.

EL ADMINISTRADOR DEL CENTRAL AGABAMA

Procedente del central Agabama, llegó ayer a esta capital, el señor Octavio Lobo, Administrador de aquella finca azucarera.

EL DOCTOR EVELIO ALVAREZ DEL REAL

Salió ayer tarde para el balneario de San Diego, el señor Evelio Alvarez del Real, Director de "El Comercio", de esta capital.

HA QUEDADO RESUELTO EL PROBLEMA LIBERAL DE CIENFUEGOS

Anoche salió para Cienfuegos, el señor Florencio R. Veliz, Director de "La Correspondencia" y Presidente del Ayuntamiento de aquella ciudad, que acaba de aceptar después de una entrevista con el Jefe del Estado, la postulación como candidato a la Alcaldía de dicho término, vacante por la renuncia del doctor Santiago Claret.

Lo acompañaba el señor Alejandro Arrechea, Concejal del Ayuntamiento de Cienfuegos.

EL DOCTOR ROGELIO DIAZ PARDO

Salió anoche para Cienfuegos, el doctor Rogelio Díaz Pardo.

EL "LEADER" DE LA MAYORIA EN LA CAMARA

También salió anoche para Cienfuegos, el Representante Santiago Claret, "leader" de la Mayoría en la Cámara.

EL JEFE MILITAR DE CAMAGUEY

Anoche, en el tren "Expreso Limitado", regresó a Camagüey, el coronel Desiderio Rangel, Jefe del Segundo Distrito Militar de la República.

EL VICE-PRESIDENTE Y EL "CONTROLLER" DE LOS FERROCARRILES CONSOLIDADOS

En el coche salón "Yariguá", agregado al tren "Expreso Limitado", salieron anoche para Camagüey, el señor Oscar Alonso y el señor S. Stewart, Vice-presidente y "Controller" General, respectivamente de los Ferrocarriles Consolidados.

HOMENAJE AL JEFE DE LA MARINA NACIONAL

Anoche, en el tren director, salieron para Cienfuegos, el comandante doctor Jua nFermín Figueroa, Jefe de Sanidad de la Marina Nacional y el teniente Govín, con el objeto de asistir al homenaje que ofrecerá el "Yacht Club", de aquella ciudad al teniente coronel Oscar Hernández Quevedo, hasta hace poco Jefe del Distrito Sur de la Marina, con motivo de su ascenso a Jefe del Estado Mayor.

EL PRESIDENTE DE LA ASOCIACION DE LA PRENSA DE CIENFUEGOS

Regresó anoche a Cienfuegos, el señor José Pérez Posada, Presidente de la Asociación de la Prensa de aquella villa.

EL SECRETARIO DEL COMITE LOCAL DE LOS UNIDOS

Salió anoche para Sagua la Grande, el señor Eusebio Pérez, Secretario del Comité Local de los Ferrocarriles Unidos.

TREN DE SANTIAGO DE CUBA

En este tren llegaron ayer tarde: el señor Pedro Machado, del Departamento de Contratos de la "Cuban Cane Sugar Corporation", procedente del central Perseverancia; de Camajuaní: el doctor Pedro Sánchez del Portal; de Guareiras: la señora Rogelia Domínguez de Nocedo y sus niños; de Corralillo: la señora Valdés Roig de Guisa y su niña; de Máximo Gómez: las señoritas Angela y Celeste Roca; el joven Miguel Angel Andreu; de Santiago de Cuba: el doctor José María Soler, Catedrático de la Universidad, que ha pronunciado varias conferencias en la normal y el Instituto de aquella ciudad, lo acompañaban sus familiares; de Trinidad: la señora Diana Iznaga de Penades; de Santiago de Cuba: J. M. Gross y sus familiares.

TREN A PINAR DEL RIO

Salieron ayer tarde: el señor Antonio Besú Polier, que fué a Puerta de Golpe; a Pinar del Río: E. C. Clark y su esposa: el doctor Gustavo Portas.

VIAJEROS A ISLA DE PINOS

Con el objeto de seguir viaje a Isla de Pinos, salieron anoche para Batabanó: el doctor José Cabarrocas, ex-magistrado del Tribunal Supremo y su hijo, el doctor José Cabarrocas Ayala; Pedro Hourcade: el Representante José R. del Cueto; el doctor Manuel Mellado; Aurelio González: Luis Ordoñez, del Hotel Ceballos, de Santa Fe: Enrique González y su esposa; la señorita Carmen Pérez y los niños Alicia y Enrique González: Ignacio Lara; José Lamelas y su esposa; el doctor Ramón Samalea y sus familiares; el Profesor José Valls, Director del Conservatorio de su nombre y la señora Dolores Cuenca Carbonell, viuda de Valls; el violinista José Campos Julián: Enrique Gutiérrez; el doctor Carlos Zenea: el doctor Portela.

EL EXPRESO LIMITADO A SANTIAGO DE CUBA

Salieron anoche en este tren: el señor Joaquín Corzo, que se dirigió al central Vertientes; a Nuevitas: Julio Alfonso; al central Estrella: las señoritas Delia y Enriqueta Rupiá; Emilio Salazar; a Ciego de Avila: el doctor Elier Roqueta; Lorenzo Pérez Figueroa; a Camagüey: J. Cifré; Victoriano Torres; el doctor Acosta; al central Cunagua: el doctor Adolfo Saret; a Morón: la señorita Celia Muiñas de Borroto y sus hijos Alba Margarita y Jorge Luis; a Sancti Spíritus: la señora de Meneses; Jorge Forrets; al central Velazco; Antonio Fernández y su hija; Ramón Blanco; a Placetas: José Cortés; también a Morón: Aurelio Villegas; a Sanitago de Cuba: el doctor José Vidal Bosque, Magistrado de la Audiencia de Oriente y su esposa; el presbítero Rosendo Olleta; el doctor Agustín Montero; Luis F. Duany; el doctor Teobaldo Rosell, notario en aquella ciudad; Pedro Soler; el doctor Ramos; a Matanzas: Julio Capó.

MISCELANEA

PROPIETARIOS

No sufran más pérdidas de alquileres. Protéjanse de un modo eficaz, utilizando los servicios de la recién creada OFICINA DE INFORMACION "DELTA" DE PROTECCION MUTUA A LOS PROPIETARIOS Y COMERCIANTES. Soliciten prospecto con amplios detalles. Lamparilla 48. Teléfono A-3490. De 9 a 12 y de 2 a 5. 37932 27 ag.

ANUNCIESE Y SUSCRIBASE AL DIARIO DE LA MARINA

M.E.C.D. 2016

LOS "HIJOS DEL DISTRITO DE ARBO"

Mañana se celebrará en los terrenos de Base-Ball, Víbora Park, la gran fiesta organizada por los Hijos de Arbo.

Será un día de alegría y un gran acontecimiento social.

Según programa recibido del señor Secretario, no podemos menos que felicitar a tan prestigiosa entidad por el acierto que ha tenido en la organización de esta fiesta que promete ser lucidísima, dado los sugestivos números que lo componen.

Agradecemos la gentileza de la mencionada Asociación al invitarnos a tan agradable festival, al que ofrecemos asistir.

La Junta Directiva de esta asociación invita al honroso público habanero a divertirse en grande, bailando hasta cansarse... bebiendo laguer en abundancia y oyendo la melodía de la Típica Gaita Gallega acompañada de su Tamboril y Bombo.

A bailar Juventud!!... a bailar...

DEL ATRAYENTE BAILE DE ESTA NOCHE EN MEDINA

Entre la juventud bailadora vibrá un intenso entusiasmo para asistir al gran baile que se ha de celebrar hoy, sábado, por la noche, a las 9.

Esta fiesta ha sido organizada por la Sección de Recreo y Orden le los Propietarios de Medina y para ella han empleado la escrupulosidad y laboriosidad característicaš de los jóvenes que la componen.

Se ha denominado el Homenaje al Charleston y promete ser muy concurrida por las innumerables invitaciones repartidas entre las damitas, y las muchas obtenidas por los asiduos bailadores de Medina.

Amenizará la Jazz Band de Cartaya las siguientes piezas bailables:

Fox

1. Julia; 2. Lonesome and Sorry; 3. Nor_andy; 4. Georgina; 5. Show that Fellow.

Charleston

1. Everybody Stomp! (estreno); 2 Dinah (estreno); 3. Sittin Around; 4. I Do! (estreno).

Danzones

1. La Chaucha; 2. Meneito suave; 3. Se fué; 4. Salfumán y Creolina; 5. Las Maracas de Mercedes.

Y cuatro alegres sones. Al final del baile habrá tranvías.

La invitación de caballero vale un peso.

CENTRO CASTELLANO

Gran entusiasmo en el Centro Castello

Inusitado entusiasmo ha levantado entre los Castellanos el último acuerdo de la Junta General aprobado el proyecto de la creación de un empréstito por $57.000 para fabricación de los Pabellones en la Casa de Salud Santa Teresa de Jesús con objeto de tratar las especialidades en dicha Quinta.

Gran cantidad de Castellanos se han adherido al empréstito enviando escritos manifestando las cantidades con que se suscriben pues en la forma acordado para emisión pueden cooperar todos los elementos dado hasta muchos Castellanos han solicitado bonos para sus hijos con objeto de que estos figuren en las listas de los referidos bonistas. En breve se reunirá la Sección de Administración para conocer en detalle el acuerdo de la Junta y proponer a la Junta Directiva que preste el calor debido a este asunto que es de vital importancia para el Centro Castellano. Todos los que deseen cooperar a este empréstito pueden enviar sus solicitudes al Sr. Presidente Social

SECCION DE INSTRUCCION

A continuación damos a conocer los nombres de los alumnos que obtuvieron premios y menciones honoríficas en los últimos exámenes celebrados por este Centro y que marca una actuación tan eficaz de la Sección de Instrucción de este Centro de la que es Presidente el Sr. Serafín de Pablos y Secretario el activo y competente Sr. Melanio Rodríguez Aritmética. Premio Sr F. Rodríguez donado el mismo por él el Sr. Salas y el Sr. Francisco Nicolás, Mención honorífica. Gramática, Premio Esperanza Lomas donado por los señores José Salas y José Alonso y el Sr. Antonio Bajo, Mención honorífica. Taquigrafía, Premio Esperanza Lomas donado por el Sr. Vicente Lomas y Mención honorífica. Querubina Asunción, Mecanografía. Premio Sr. Tomás Ferreras donado por el Sr. Valentín Gracia y Mención honorífica María Teresa Morales. Inglés, Premio Querubina Asunción donado por el Sr. Isidro García y Mención honorífica Eugenio Schotuff los diplomas obstentados los premios y las menciones honoríficas fueron donados galantemente por los Sres. Florian Guerra y Melanio Rodríguez miembros de la Sección de Instrucción.

DE ARROYO NARANJO

EL DR. BANGO

Una felicitación.

Es para el doctor Manuel Bango y León, gloria de la medicina cubana.

Recientemente le ha sido concedida por el Centro Asturiano, una pensión por haber sido digño Director de "La Covadonga".

Así, pues, llegue hasta el bien querido doctor Bango mi felicitación más sincera, acompañada de mi deseo de que pueda gozarla por largos y venturosos años.

PROXIMA BODA

La última del mes.

Será el 25, en nuestra elegante capilla.

La boda de dos jóvenes muy apreciados en la localidad.

El, es el querido amigo Roberto Jaurí; ella, la distinguida señorita Adela Forsate.

En su oportunidad reseñaré ampliamente este acontecimiento.

LAMENTABLE ABANDONO

De tal puede calificarse el estado en que se encuentran desde hace días casi, un mes, las calles de San Antonio y San José, en esta localidad, por no haberse compuesto la cañería principal del acueducto que se ha roto en la Calzada, y mana continuamente el precioso líquido que va a inundar las ya citadas calles, que por sus pésimas condiciones están a estas horas convertidas en verdaderos pantanos.

Llamamos la atención del Departamento de O. P., con la esperanza de que en breve será atendido este asunto.

PETICION

En días pasados ha sido pedida la mano de la señorita María Teresa Roque, amiguita del cronista, que reside en el Reparto Santa Amalia, por el correcto joven Rafael R. Lozano.

Hago llegar mi felicitación por este medio a tan gentil pareja.

¡Felicidades!

M. NAVES

ESBART DANSAIRE DEL CENTRE CATALA

El próximo domingo 22 del corriente agosto a las nueve en punto de la noche, se anuncia una fiesta de Danza Catalana en los salones del Centre Catalá, Prado 70.

Entre los socios del Esbart Dansaire y sus familiares, así como entre los numerosos aficionados a la sardana, hay gran entusiasmo para asistir a esta fiesta en la que debutará la copla "La Cornamusa", integrada por elementos de la Banda "Ampuero" que dirige el Maestro Enrique Muscaró.

Se ejecutará un repertorio de seis sardanas recientemente recibidas por el Esbart, que son:

La processó de Sant Bartomeu, Catalá.
Per tu ploro, Pep Ventura.
Devant la Verge, Morera.
Lluna Plena, Toldrá .
La Rosada, Garreta.
El Cavaller enamorat, Manent.

Cabe esperar que el "Centre Catalá" se verá animado esa noche con la alegría y catalanidad que rebosan todas las fiestas organizadas por el pujante "Esbart Dansaire".

DE LA COLONIA SALMANTINA

El próximo domingo 22 y a las 2 y media p. m. esta sociedad celebrará junta general ordinaria. Son tantos y de tan vital interés los asuntos a tratar que augurariamos una total asistencia de los socios de esta modestísima pero entusiasta Colonia Salmantina.

Se dará a conocer el estado económico, el movimiento de asociados, todo cuanto se relacione con la Ambulancia regalada al Centro Castellano por obra y gracia del entusiasmo, la diligencia y el cariño de estos nobles hijos de la tierra llana, cantada por el inolvidable Gabriel y Galán.

Se tratará de la próxima fiesta en conmemoración de la fiesta Salmantina que están, y nos tienen acostumbrados ,a celebrar los **charros** en el mes de septiembre.

Y por último se resolverá la incógnita de que hablamos en crónica anterior puesto que la célebre pelota, aunque lentamente, va descendiendo del tejado.

Movimiento de enfermos

QUINTA "COVADONGA"

MOVIMIENTO GENERAL DE ENFERMOS CORRESPONDIENTES AL DIA DE LA FECHA

ENTRADOS:—Señores Leonardo Fernández Cano, Bautista Pérez Sañudo, Juan Onis Alonso, Benigno Martínez Martínez, Angel Martínez Corteguera, Domingo Rodríguez Febles, Antonio Martínez Magadan, Gumersindo Fernández Suárez, Manuel Fernández Alvarez, Alfredo Méndez Méndez, Manuel Jiménez Domínguez, Jacinto García Gayol, José Campa Vega, Ricardo Hernández Cárdenas, César Fernández Fernández, José Bouza Pena, Armando Madrigal Meneses, Manuel Cano Pereda, Cristóbal Esfakis Yaniakis, Jesús Allende Fernández, Segismundo Suárez Fernández, Rafael Paulino González del Valle, Evaristo García García, José Alvarez Muñiz, José Julito Machado González, Emilio Rodríguez Lanuez, Manuel Díaz García, Antonio Vereda Alvarez, Manuel Vega Vallín, Pedro Charney Altman, Manuel Sánchez Blanco, Paulino Fernández Díaz, Evaristo Rodríguez Conde, Arcadio Presno González, Gustavo Suárez Pis, Rafael García Fernández y Olegario Costales García. SALIDOS:—Sres. Carlos Fernández (Fallecido), Leandro Sánchez (Fallecido), José Menéndez Lindez, Pedro Yáñez Fariña, Jesús García Guardado, Norberto García García, Joaquín Crespo García, Emilio Villaverde Collado, Gervasio Fernández Alvarez, Alberto Salesa de la Campa, José Domínguez García, Manuel García Alonso, Pedro García Arenciva, Teodoro Venancio Marrero Fernández, Antonio Fernández García, Celestino Lozano García, Manuel Cosio González, Gotardo Izquierdo Alfonso, Aurelio Gurra Hernández, Vicente Gancho Llodra, Ceferino Viñas González, Luis Santos Capellín, Maximiliano López Morales, Alfonso Gutiérrez Cuervo, Ramón Sama Menéndez, Jesús Suárez Viera, Angel Menéndez Pérez, Emilio García Faes, Tomás Salaz Gómez, Benjamín Alvarez Menéndez, Juan Feliciano Rodríguez Sánchez, Fernando Plazaola Mahy, Evaristo Busto Cuadra, Antonio M. Blanco Meana, Angel Vega Díaz, Vicente Alonso González, Jesús Mier Campillo, Vicente Ramos Hernández, eLopoldo Martínez Hano., José Antonio Bardales Nores, Fernando Alonso Llano y Angel Iglesias Fernández.

QUINTA DE SALUD LA BALEAR

Movimiento de enfermos habido en la quinta La Balear el día 18 de agosto de 1926:

Entradas: Vicenta Santos Gómez, Jesusa Lamana Moreno, Teresa Serrano Morillo, Alfonso Quintana Seijo, Pedro Cañellas Serra.

Salidas: Juana Pascual Vicens, Julía Mancebo García, Concepción Sierra Fistens, Juan Guasch Mari, Francisco Quetglas Antich, Herminia Martínez Estévez, Miguel Amantegui Albis, María Pedraza Fernández.

CASA DE SALUD "NUESTRA SEÑORA DE LA CANDELARIA"

Día 18 de Agosto de 1926.

INGRESOS:—Agustín Alegría Marrero; Buenaventura Pérez Monterrey; Juan Vega Morales; José Rodríguez Santana; Diego Monzón Ramírez; César Hurtado de Mendoza; Juan Quintana Ruano; Froilán García Febles; Antonio García Gutiérrez; Toribio Martín y Martín; Martín Pérez Martín y Wenceslao Guerra Crespo.

ALTAS:—Vicente Betancourt; José Alemán Alemán; Manuel Pérez Reyes; Francisco Pérez Alfonso; Benjamín Hernández Luis; Luciano Rolo Hernández; Domingo de Armas Almeida y Miguel Sánchez Domínguez.

CONVOCATORIA PARA INGRESO EN LA ESCUELA NORMAL DE MAESTRAS

En análogos términos a la publicada en estas páginas, el día 15 del actual, de la de Maestros, la Escuela Normal para Maestras de la Habana hace su convocatoria a exámenes de ingreso, en idéntico plazo: 1 al 15 de septiembre próximo.

En la Secretaría de la Normal (Suárez y Diaria) pueden ser informadas las interesadas de 9 a 11 a. m. en los días restantes del mes en curso.

El Club Atlético de Carmen y su matinée del domingo

Según anunciamos oportnamente, el "Club Atlético de Carmen", la simpática y pujante sociedad de sport y recreo presidida por el señor Pedro Pardo y dirigida por el señor Emilio Leal, celebró en su sede social, Tenerife 56, una suntuosa matinée el domingo, constituyendo un éxito ruidoso, como no se esperaba.

Comenzó la fiesta bailable a las dos y media de la tarde, prolongándose hasta las ocho, y durante ese tiempo, la orquesta del acreditado maestro Tata Pereira, dejó oir los rítmicos acordes de innumerables danzones criollos, pues el baile estaba dedicado en homenaje al baile nacional, siendo la sorpresa un magnífico fox trot que hizo las delicias de los concurrentes.

Muy lucidas quedaron todas las piezas y se bailó largo y tendido, no impidiendo la enorme concurrencia, la pertinaz y molesta lluvia que cayó sobre la ciudad.

En el local social pudimos apreciar el gusto de los organizadores, habiéndose hecho muchas innovaciones y habiéndose agrandado más el local, pues ya era insuficiente albergar a tantas parejas que invadieron el domingo la casa del Club Atlético de Carmen.

Daremos nota, aunque brevemente, de la concurrencia selecta y nutrida:

Señoras: Concepción Herrera viuda de García, que con su exquisitez proverbial atendió a la femina concurrencia; Micaela García de Romay, Amelia Pazos de Bascuas, María Cuervo de Fernández, Francisca Prieto, Felicia Viera de Escrich, Amelia Blanco de Diego, Nena Blanco, una rubia encantadora; Petrona Alvarez viuda de Sea, Josefa Herrera, Teresa Rodriguez de García, Josefa Muñoz de Gmez, Angela García de Serrano y otras más.

Señoritas, como siempre alegres, sencillas, bulliciosas:

La bella Isolina Leal, la simpatiquísima Petrona Enrique y las hermanas Concha y Celia García, de la Directiva; Mariana González, Fara Romay, Luisa González, Amelia Yáñez, Estrella y Edelmira Bascuas, Adela, Esperanza, Berta, Zoila y Nereida Viera; Adelaida Cortés, María Teresa Blanco, Esther Yáñez, Zoraida Muñob, Gloria Prieto, Emilia Reyes, Modesta García, Consuelo García, Milagros Fernández, Hortensia Fernández, Rosita Fernández, Alicia Herrera, Virginia Rodríguez, Amalia Roque, María Antonia Reyes, Isabel Sotolongo, Hortensia Más, Graziella y Ñica Boce, Olga Cortés, Margot Fernández, Edelmira Alvarez, Magdalena Gautier, Margot Gordal, Mariana Norda, Laura Checa, Josefina Fernández, Rosa Fernández, Violeta García, Lidia García, Emma García, Berta García, Adela Cortés, Margarita González, Isabel Pérez, Mercedes Gordal, Manuela Vázquez, Elodia Escrich, Luisa y Bebita Sea, Rosa Morejón, Blanca Sea, Mercedes Aguilera, Marta Vázquez, Esther García, Josefina Alvarez, Serafina Delgado, Sofía Alvarez, Carmelina Solá, Margarita Alvarez, Sixta Ruiz, Mercedes López, Dolores Enrique, Caridad Enrique, Lila Anzeaume, Dolores Balboa, Julia Puente, María Barbona, Delia Hernández, Estela Ledesma, Graziella y Eugenia Fernández, Laura Domínguez, Eva Domínguez, Rafael Jiménez, Consuelo y María Barbona, Francisca Pérez, María Antonia Fernández, Carmen Fernández, María Luisa Portela, Carmen Pérez, Caridad Lefana y Zoraida Cadalso.

UNION VILLALBESA Y SU COMARCA

Celebró sesión la Junta Directiva de la floreciente sociedad "Unión Villalbesa y su Comarca" en los salones del Centro Gallego. Presidió el señor Jesús Cendán, actuando como secretario el señor Antonio Tenreiro Piñeiro, con asistencia de la casi totalidad de los vocales.

Se aprobó el acta anterior así como el balance de tesorería e informe de contaduría. Informó la comisión nombrada en la junta anterior, haber adquirido un terreno en el Cementerio de Colón para fabricar un panteón por cuenta de la sociedad.

Se acordó hacer del fondo de Beneficencia un donativo por una sola vez de $25.00 a una señora villalbesa por encontrarse enferma y sin recursos para atender a sus necesidades más perentorias.

Se nombró la comisión electoral compuesta por los señores Angel Cendán, José García Castro y Manuel Leal Otero, para que confeccione una candidatura para las próximas elecciones que se celebrarán el día 12 del próximo mes de septiembre.

ACTOS Y JUNTAS

SOCIEDAD JOVELLANOS

La junta ha de celebrarse el día 22 del corriente a las 8 y media en nuestro local social.

Orden del día:

Toma de posesión y ordinaria; Ciencias y Letras.

La junta de propaganda ha de celebrarse el día 22 del corriente a las 8 y media en nuestro local social.

Orden del día:

Extraordinaria.

SOCIEDAD CIVICA "MUROS NEGREIRA"

Continuará su junta permanente el lunes próximo de nueve a doce de la noche, en los salones del Centro Gallego.

Se tratará del asunto del Alcalde y Presidente de la Federación Agraria de la Comarca de Barcala y Muros.

Asistirá nuestro talentoso y querido compañero, José G. Acuña.

JUVENTUD ASTURIANA

La Junta General Ordinaria, que celebrará el próximo martes día 24 a las 8 1|2 p. m. en el local social.

De acuerdo con el reglamento general vigente, se hace saber que es requisito indispensable la presentación del recibo a la comisión de puerta y la asistencia de 75 asociados que componen el quorum reglamentario para poder celebrar dicha junta.

Orden del día:

Lectura del acta anterior.
Informe de la Comisión de Glosa.
Nombramiento de la Comisión de Glosa.
Lectura de Correspondencia.
Asuntos Generales.

UNION GALLEGA

El día 21 del corriente, a las ocho p. m., se celebrará la constitución del Comité político de propaganda electoral del barrio de Monserrate, cuyo domicilio es en la calle de Aguacate número 47.

NIÑOS LLORAN POR SABROSO 15 cts. LEGITIMO
PALMACRISTE.
(ACEITE RICINO SABROSO)
SARRÁ. BUENAS FARMACIAS

VAPORES DE TRAVESIA

La Gran Flota Blanca

SERVICIO DE VAPORES — FLETE Y PASAJEROS

SALIDAS DE LA HABANA PARA:

NEW YORK .. ..Todos los Jueves
NEW ORLEANS ..Todos los Miércoles y Sábados

BOLETINES ESPECIALES DE IDA Y VUELTA

NEW YORK $130.00
NEW ORLEANS 75.00

En adición a estas salidas, los vapores "ZACAPA" y "METAPAN" saldrán alternativamente los Viernes cada dos semanas de la Habana a New York.

PARA MAS INFORMES DIRIGIRSE A:

R. C. AUSTIN, Agente de Pasajes, **Paseo de Martí (Prado) 110-A, Teléfono M-5454**
M. G. CASSERES. Agente de Fletes, **Muelle Santa Clara, Teléfono M-6978**

ABASCAL Y SOBRINOS, AGENTES
Santiago de Cuba.

United Fruit Company

J. P. DuVINAGE, ADMINISTRADOR

Muelle Santa Clara Apartado 1785 Teléfono M-6978

LINEA HOLANDESA AMERICANA

Servicio regular y fijo por los novísimos y rápidos vapores Correos Holandeses de 17.000 toneladas, con tripulación española y provistos de telegrafía sin hilos.

"SPAARNDAM", "MAASDAM" "LEERDAM" "EDAM"

El vapor correo holandés

"MAASDAM"

Saldrá FIJAMENTE el 25 de Agosto
Para VIGO, CORUÑA, SANTANDER y ROTTERDAM

Próximas salidas:

VIGO, CORUÑA, SANTANDER y ROTTERDAM

Vapor MAASDAM, 25 de Agosto.
Vapor SPAARNDAM, 15 de Septiembre.
Vapor LEERDAM, 27 de Octubre.
Vapor SPAARNDAM, 17 de Novbre.
Vapor MAASDAM, 8 de Diciembre.
Vapor EDAM, 29 de Diciembre.
Vapor LEERDAM, 19 de Enero 1927.

VERACRUZ Y TAMPICO

Vapor SPAARNDAM, 15 de Agosto.
Vapor LEERDAM, 26 de Sepbre.
Vapor SPAARNDAM, 15 de Octubre.
Vapor MAASDAM, 7 de Noviembre.
Vapor EDAM, 28 de Noviembre.
Vapor LEERDAM, 17 de Diciembre.

Admiten pasajeros de primera clase y de Tercera Ordinaria reuniendo todos ellos comodidades especiales para los pasajeros de Tercera Clase.

Amplias cubiertas con toldos, camarotes numerados para dos, cuatro y seis personas. Comedor con asientos individuales.

PRECIOS DE PASAJES REDUCIDOS. EXCELENTE COMIDA A LA ESPAÑOLA

Para más informes, dirigirse a:
R. DUSSAQ. S. en C.
Oficios 24. Teléfonos M-5640 y A-5639. Apartado 1617.
HABANA.

LINEA DE NEW YORK A PLYMOUTH, BOULOGNE-SUR-MER Y ROTTERDAM

En esta Agencia se expiden pasajes por esta línea, por los lujosos y rápidos trasatlánticos holandeses ROTTERDAM, NEW AMSTERDAM, VOLENDAM, VEENDAM, NOORDAM y RYNDAM.

"EMPRESA NAVIERA DE CUBA, S. A."

San Pedro 6.—Dirección telegráfica: Emprenave. Apartado 1641.

TELEFONOS:
A-5315.—Información General.
A-4730.—Dpto. de Tráfico y Fletes.
A-6236.—Contaduría y Pasajes.
A-3966.—Dpto. Compras y Almacén.
M-5293.—Primer Espigón de Paula.
A-5634.—Segundo Espigón de Paula

Y

COMPAÑIA NAVIERA DE CUBA, S. A.

OFICIOS, 88

ITINERARIOS COMBINADOS

RELACION DE LOS VAPORES QUE ESTAN A LA CARGA EN ESTE PUERTO

COSTA NORTE

Vapor JULIAN ALONSO

Saldrá de este puerto el sábado 21 del actual, directo para BARACOA, GUANTANAMO (Caimanera) y SANTIAGO DE CUBA.

Vapor GIBARA

Saldrá de este puerto el sábado 21 del actual, para NUEVITAS, PUERTO TARAFA, (destinos combinados), MANATI, (Victoria de las Tunas), PUERTO PADRE, CHAPARRA, GIBARA, (Holguín, Velasco y Bocas), VITA, BANES, NIPE (Mayarí, Antilla, Preston)), SAGUA DE TANAMO (Cayo Mambí), BARACOA, GUANTANAMO (Boquerón) y SANTIAGO DE CUBA.

Este buque recibirá carga a flete corrido en combinación con los F. C. de Norte de Cuba (vía Puerto Tarafa) para las estaciones siguientes: MORON, EREN, DELIA, GEORGINA, VIOLETA, VELASCO, LAGUNA LARGA, IBARRA, CUNAGUA, CAONAO, WOODIN, DONATO, JIQUI, JARONU, RANCHUELO, LAURTA, LOMBILLO, SOLA, SENADO, NUÑEZ, LUGAREÑO, CIEGO DE AVILA, SANTO TOMAS, SAN MIGUEL, LA REDONDA, CEBALLOS, PINA, CAROLINA, SILVERA, JUCARO, FLORIDA, LAS ALEGRIAS, CESPEDES, LA QUINTA, PATRIA, FALLA, JAGUEYAL, CHAMBAS, SAN RAFAEL, TABOR NUMERO UNO Y AGRAMONTE.

COSTA SUR

Salidas de este puerto, todos los viernes, para los de CIENFUEGOS, CASILDA, TUNAS DE ZAZA, SANTA CRUZ DEL SUR, MANOPLA, GUAYABAL, MANZANILLO, NIQUERO, CAMPECHUELA, MEDIA LUNA, ENSENADA DE MORA Y SANTIAGO DE CUBA.

Vapor EUSEBIO COTERILLO

Saldrá el viernes 20 del actual, para los puertos arriba mencionados.

LINEA DE VUELTA ABAJO

Vapor "ANTOLIN DEL COLLADO"

Saldrá de este puerto los días 5, 15 y 25 de cada mes a las ocho de la noche, para los de BAHIA HONDA, RIO BLANCO, BERRACOS, PUERTO ESPERANZA, MALAS AGUAS, SANTA LUCIA (Minas de Matahambre), RIO DEL MEDIO, DIMAS, ARROYOS DE MANTUA y LA FE.

LINEA DE CAIBARIEN

Vapor "CAIBARIEN"

Saldrá todos los sábados de este puerto directo para CAIBARIEN, recibiendo carga a flete corrido para PUNTA ALEGRE y PUNTA SAN JUAN, desde el miércoles hasta las 9 a. m. del día de salida.

LINEA DE CUBA, SANTO DOMINGO Y PUERTO RICO

SERVICIO DE PASAJEROS Y CARGA

Provistos de telegrafía inalámbrica

Vapor "HABANA"

Saldrá de este puerto el sábado 28 del actual a las 11 a. m. directo para GUANTANAMO, (Boquerón), SANTIAGO DE CUBA, PUERTO PLATA, (R. D.), y SAN JUAN, (P. R.) retornando por PONCE, MAYAGUEZ, (P. R.), PUERTO PLTA (R. D.) KINGSTON, (Ja.), SANTIAGO DE CUBA Y HABANA.

De Santiago de Cuba saldrá el sábado 7 de septiembre a las 8 a. m.

Vapor "GUANTANAMO"

Saldrá de este puerto el sábado 11 de Septiembre a las 11 a. m., directo para GUANTANAMO (Boquerón), SANTIAGO DE CUBA, SANTO DOMINGO, SAN PEDRO DE MACORIS (R. D.) y SAN JUAN, retornando por MAYAGUEZ, PONCE, (P. R.), SANTO DOMINGO (R. D.), KINGSTON (Ja.), SANTIAGO DE CUBA y HABANA.

De Santiago de Cuba saldrá el sábado 18 de septiembre a las 8 a. m.

IMPORTANTE

Suplicamos a los embarcadores que efectúen embarques de drogas y materias inflamables, escriban claramente con tinta roja en el conocimiento de embarque y en los bultos la palabra PELIGRO. De no hacerlo así serán responsables de los daños y perjuicios que pudieran ocasionar a la demás carga y al buque.

AVISO

Los vapores que efectúen su salida los sábados, recibirán carga solamente hasta las 4 p. m. del anterior al de la salida y los que lo hagan los Viernes, la recibirán hasta las 11 a. m. del día de la salida.

E 1607 Ind 1 jl.

COMPAGNIE GENERALE TRANSATLANTIQUE

VAPORES CORREOS FRANCESES
BAJO CONTRATO POSTAL CON EL GOBIERNO FRANCES

TODOS LOS VAPORES DE ESTA COMPAÑIA ATRACAN A LOS MUELLES DE SAN FRANCISCO O MACHINA PARA EFECTUAR EL EMBARQUE Y DESEMBARQUE DE PASAJEROS, EQUIPAJES Y MERCANCIAS

PROXIMAS SALIDAS

PARA VERACRUZ

Vapor correo francés LAFAYETTE saldrá el 3 de Septiembre.
" " " ESPAGNE saldrá el 3 de Octubre.
" " " LAFAYETTE saldrá el 18 de Octubre.
" " " CUBA, saldrá el 3 de Noviembre.
" " " ESPAGNE saldrá el 18 de Noviembre.
" " " LAFAYETTE saldrá el 3 de Diciembre.
" " " CUBA saldrá el 18 de Diciembre.

PARA CORUÑA, SANTANDER Y SAINT NAZAIRE.

Vapor correo francéc LAFAYETTE, saldrá el 15 de Septiembre las 12 del día

NOTA: El equipaje de bodega y camarote se recibirá en el muelle de San Francisco o Machina (en donde estará atracado el vapor) solamente el día 14 de Septiembre de 8 a 10 a. m. y de 1 a 4 p. de la tarde. El equipaje de mano y bultos pequeños los podrán llevar los señores pasajeros al momento del embarque el día 15 de Septiembre de 8 a 10 de la mañana.

Vapor correo francés ESPAGNE saldrá el 15 de Octubre.
" " " LAFAYETTE saldrá el 30 de Octubre.
" " " CUBA saldrá el 15 de Noviembre.
" " " ESPAGNE saldrá el 30 de Noviembre.
" " " LAFAYETTE saldrá el 15 de Diciembre.

SESIONES DE CINEMATOGRAFO DIARIAS EN LOS VAPORES DE ESTA COMPAÑIA SEGUN CONTRATO CON LA CASA "PATHE"

LINEA DE CANARIAS

Vapor correo francés DE LA SALLE saldrá el 15 de Septiembre para SANTA CRUZ DE LA PALMA, SANTA CRUZ DE TENERIFE, LAS PALMAS DE GRAN CANARIA y el HAVRE.

IMPORTANTE

Buena comida a la española. Camareros y cocineros españoles.

LINEA DE NEW YORK AL HAVRE, PLYMOUTH Y BURDEOS.

En esta Agencia se expiden pasajes por esta línea, por los lujosos y rápidos trasatlánticos franceses PARIS, FRANCE, SUFFREN, DE GRASSE, LA SAVOIE etc. etc.

Para más informes, diríjase a:
ERNEST GAYE.
O'Reilly No. 9 Apartado 1090 Teléfono A-1476.
HABANA.

E 1880 Ind 1 ag.

VAPORES CORREOS DE LA COMPAÑIA TRASATLANTICA ESPAÑOLA

PASAJE, CARGA Y CORRESPONDENCIA
LINEA RAPIDA PARA EL NORTE DE ESPAÑA
SERVICIO CADA 22 DIAS

PARA CORUÑA, GIJON, SANTANDER Y BILBAO

El rápido y hermoso vapor CRISTOBAL COLON, Capitán Fano, saldrá el día 2 de Septiembre.

PROXIMAS SALIDAS DE HABANA:

PARA VERACRUZ Y TAMPICO:

48 horas de viaje

Vapor
CRISTOBAL COLON, 22 Agosto.
ALFONSO XIII, 13 Septiembre.
CRISTOBAL COLON, 5 Otbre.
ALFONSO XIII, 27 Octubre.
CRISTOBAL COLON, 18 Nvbre.
ALFONSO XIII, 10 Diciembre.
CRISTOBAL COLON, 1 Enero.

PARA CORUÑA, GIJON, SANTANDER Y BILBAO:

9 días de viaje

Vapor
CRISTOBAL COLON, 2 Septbre.
ALFONSO XIII, 24 Septbre.
CRISTOBAL COLON, 16 Otbre.
ALFONSO XIII, 7 Noviembre.
CRISTOBAL COLON, 29 Nvbre.
ALFONSO XIII, 21 Diciembre.
CRISTOBAL COLON, 12 Enero.

AVISO IMPORTANTE A LOS PASAJEROS

Para uso exclusivo de los que embarquen en estos buques y deseen continuar rápidamente viaje a Madrid o estaciones de ruta, esta Compañía ha establecido un servicio de tren especial provisto de coche-cama, que saldrá del Muelle de Santander inmediatamente después de la llegada del buque y de recibir a los pasajeros que hayan solicitado su boletín correspondiente en esta Agencia, o a bordo, por mediación del Sobrecargo del buque.

El precio del billete de ferrocarril incluída cama, hasta Madrid, es de pesetas 120.35 por persona.

LINEA PARA NEW YORK, CADIZ Y BARCELONA

El vapor BUENOS AIRES, saldrá para Veracruz sobre el 21 de Agosto.

El vapor BUENOS AIRES saldrá para New York, Cádiz y Barcelona, el día 3 de Septiembre.

Estos vapores atracan a los Muelles de la Port of Havana Docks Co. para mayor comodidad de los señores pasajeros y cargadores.

Para más informes, dirigirse a:

MANUEL OTADUY

San Ignacio, 72. Apartado 707. Teléfonos: A-6588 y A-7900
HABANA

E 1893 Ind 1 ag.

COMPAÑIA HAMBURGUESA

(Hamburg-Amerika-Linie)

PROXIMAS SALIDAS PARA:
CORUÑA, SANTANDER, PLYMOUTH Y HAMBURGO

Vapor TOLEDO fijamente el 23 de octubre.
Vapor HOLSATIA fijamente el 5 de Diciembre.
Vapor TOLEDO fijamente el 19 de Enero.

PROXIMAS SALIDAS PARA:
VERACRUZ Y TAMPICO

Vapor TOLEDO, septiembre 28.
Vapor HOLSATIA, noviembre 8.
Vapor TOLEDO Diciembre 18.

PRECIOS MUY REDUCIDOS EN 1a. y 2a. CLASE.

3a. CLASE PARA ESPAÑA $87.30 INCLUSO TODOS LOS IMPUESTOS.
Para más informes, dirigirse a:
LUIS CLASING, SUCESOR DE HEILBUT & CLASING

SAN IGNACIO, 54, ALTOS, APARTADO 729, TELEFONO A-4878.

4434 alt my.

COMPAÑIA TRANSOCEANICA DE NAVEGACION

BARCELONA

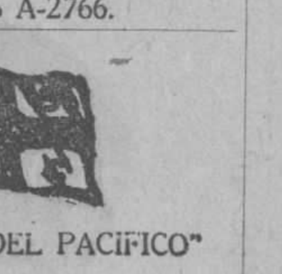

El acreditado vapor español de 11.000 toneladas de desplazamiento

CADIZ

Capitán: LARRAZABAL

saldrá de la Habana fijamente el día 25 de Agosto para SANTA CRUZ DE LA PALMA, SANTA CRUZ DE TENERIFE, LAS PALMAS DE GRAN CANARIA, CADIZ y BARCELONA, admitiendo carga y pasajeros para dichos puertos.

PRECIO DEL PASAJE EN TERCERA CLASE:

Para Canarias, $65. Para Cádiz y Barcelona, $75.

Para más informes dirigirse a sus Consignatarios:

J. BALCELLS Y CA. S. en C.
San Ignacio. 33, Habana.
Teléfono A-2766.

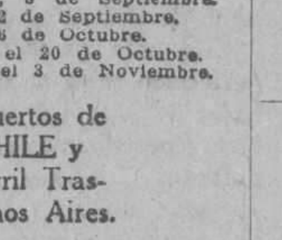

"COMPAÑIA DEL PACIFICO"

El lujoso trasatlántico

"OROPESA"

de 18,800 toneladas.

Tenemos en este buque espléndidos camarotes vacantes para primera y segunda clase y excelente acomodo para tercera clase. Saldrá fijamente el día 8 de Septiembre.

VIGO, LA CORUÑA, SANTANDER, LA PALLICE, ROCHELLE y LIVERPOOL

COMODIDAD, CONFORT, RAPIDEZ Y SEGURIDAD

PROXIMAS SALIDAS

Para ESPAÑA, FRANCIA e INGLATERRA

Vapor OROPESA, 8 de Septiembre.
Vapor OROYA, 22 de Septiembre.
Vapor ORIANA, 6 de Octubre.
Vapor ORCOMA, el 20 de Octubre.
Vapor ORTEGA, el 3 de Noviembre.

Para COLON, puertos de PERU y de CHILE y por el ferrocarril Trasandino a Buenos Aires.

Vapor ORIANA el 22 de Agosto.
Vapor ORCOMA, el 5 de Septiembre.
Vapor ESSEQUIBO, el 13 de Septbre.
Vapor ORTEGA, el 19 de Septiembre.

Para NUEVA YORK.

Salidas mensuales por los lujosos trasatlánticos EBRO y ESSEQUIBO. Servicio regular para carga y pasaje, con trasbordo en Colón, a puertos de Colombia, Ecuador, Costa Rica y Nicaragua, Honduras, Salvador y Guatemala.

DUSSAQ Co., Ltf.
Oficios 30. Teléfono A-6540
A-7218

4396.—Ind. My.

MISCELANEA

RETRATOS rápidos para carnets, pasaportes, títulos de chauffeurs, licencias de armas y de todas clases, se hacen en Oficios 10 entre Obispo y Obrapía. Rodriguez. 37693 21 ag.

EXCEMICIDA

DE MADAME M. SENTOURE

Pomada francesa maravillosa, infalible para curar radicalmente todas las enfermedades de la piel, tales como: herpes, eczemas, granos, manifestaciones del ácido úrico; úlceras por antiguas que sean; fístulas, etc.

Depósito general: Farmacia del doctor Morits, Máximo Gómez 415.

También se vende en casa de Sarrá, de Johnson, de Taquechel, y en la botica Americana.

E 1803 30 d 22 jl

¡OJO! ¡OJO!

Propietarios, lo único que garantiza a completa extirpación del comején, contando con el mejor procedimiento y gran práctica; recibe aviso en 10 de Octubre 534. Piñol, I 3302. 35021 1 spt.

ZAPATOS EN "LA JOVEN CHINA"

Florida 11, entre Misión y Gloria, se hacen zapatos muy elegantes a precios módicos. 32871 18 Otbre.

Surtido completo de los afamados BILLARES marca "BRUNSWICK"

Hacemos ventas a plazos.

Toda clase de accesorios para billar. Reparaciones. Pida catálogos y precios.

Hartmann Baia. 2. O'Reilly, 102
Santiago de Cuba. Habana.

E 1870 Ind 1 ag.

MISCELANEA

LANCHA MOTOR

Se vende una de Semi-Velocidad, construída en el año 1925. Motor de 105 caballos Curtiss, tipo Marino. Manga, 7 pies. Eslora, de 25 pies. Calado 2 pies 6 pulgadas. Velocidad: 25 millas por hora. Casco tipo V, construído con maderas duras del país y forrado en cobre. Informa: S. E. Estrada. O'Reilly 23. Teléfono A-7656. 37753 24 ag.

LAMPARAS

LAS DORAMOS REPARAMOS REFORMAMOS MODERNIZAMOS

LA INSULAR

Reina 113.
Telf. A-3323.

E 1840 Ind 1 ag

FORMULAS

¿DESEA GANAR DINERO?

Lo conseguirá, fabricando en casa, espejos, jabones, perfumes, licores, refrescos, pinturas, abonos, y otros 150 artículos de gran consumo. No necesita experiencia, maquinaria ni capital. Pida nuestro catálogo general, titulado "TODOS PODEMOS HACER FORTUNA". Consta de 128 páginas y en él hallará el camino de independizarse. También le enviaremos una muestra del espejo fabricado con nuestra fórmula, PATENTADA EN ESPAÑA, bajo el número 85.910. El catálogo y muestra se remite completamente gratis.

Dirija su solicitud a nuestro representante, señor FELIPE ALVAREZ HERNANDEZ, en LA HABANA, calle OBISPO No. 56, X.. para que él nos la remita a nosotros. Muestra y catálogos son mandados bajo sobre certificado. Poseemos 50.000 fórmulas alemanas para toda clase de preparados e industrias.

Laboratorios Químico - Industriales
A. FORMOSO
La Coruña. España.

E 2012 5 d 18 ag

"LA PERLA"

Animas, 84.—Tel. A-8222
Dinero sobre alhajas.
La que menos interés cobra.
Joyas y Muebles.
—A como quiera.—

E 1841 Ind 1

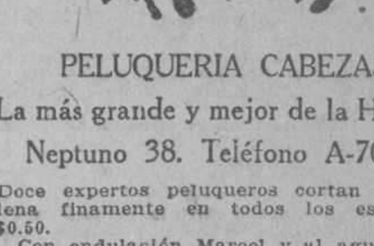

PELUQUERIA CABEZAS

La más grande y mejor de la Habana
Neptuno 38. Teléfono A-7034

Doce expertos peluqueros cortan la melena finamente en todos los estilos a $0.50.

Con ondulación Marcel y al agua, para ocho días de duración $1.00.

Masaje, arreglo de cejas, manicure y Champoo, a $0.50.

Tinturas ENNE Vegetal, la mejor de todas, todos colores, $5.00.

Rizo Permanente Garantizado, para un año y hecho en una sola hora, $15.00 y $20.00.

Servicio a domicilio con puntualidad, por los más expertos operarios de la Peluquería

CABEZAS

E 1864 Ind 1 ag

VERDADERA GANGA

Maniquíes a mitad de precio. Venga hoy a

EL DESEO

Tome nota: Maniquíes fijos, acabados de recibir, a $5.50. Hay todas las tallas.

Maniquíes de extensión, los hay que valen hasta $40.00, los liquidamos a $16.50.

EL DESEO

Galiano entre Virtudes y Animas. Teléfono A-9506.

No se confunda.

E 2013 4d 18 Ag.

M.E.C.D. 2016

MISCELANEA

COLEGIO DE URSULINAS

Egido Esquina a Sol — Fundado en 1804

124 años. De Primera y Segunda Enseñanza.

Incorporado al Instituto de Segunda Enseanza de la Habana, éste Colegio da a sus alumnas, educación esmerada e instrucción sólida.

Clases y títulos de profesora de piano, de mecanografía y taquigrafía.

Admite internas y medio internas.

Para más informes, véase de 4 a 5 todos los días a la Madre Directora, en la sala de visita del Colegio.

Avenida de Bélgica (Egido) esquina a Sol

E 2020 — 10d-21.

BAHAMONDE Y CIA. JOYERIA PLATERIA

(Establecidos desde 1893)

Obrapía, 105, casi esquina a Plácido (Bernaza)

Valioso surtido en joyería fina, ofreciendo la oportunidad de selecciones a precios muy ventajosos.

Especialidad en artículos de plata fina, propios para regalos.

Nuestro BUREAU DE PIGNORACIONES facilita cualquier cantidad en dinero, sobre brillantes y joyería, con toda reserva e interés reducido.

E 1845 Alt 1 ag.

SANATORIO "DR. PEREZ-VENTO"

Enfermedades nerviosas y mentales. Para Señoras, exclusivamente. Calle Barreto, número 62, Guanabacoa.

E 1903 Ind 1 ag.

INGLES EN POCAS SEMANAS

NECESITA SOLAMENTE 15 MINUTOS DIARIOS. EXITO SEGURO
Pida información The Universal Institute, 128 E 86 (D 56)
New York N. Y.

Ext 718 — ind. 15 my.

E 1871 Ind 1 ag.

GRAN oportunidad, para hacer negocio, vendo, alquilo o admito socio con veinte mil pesos, para la explotación de la Fábrica de abonos y otros similares, sita en Concha núm. 3.

TENGO dos tandens en perfectas condiciones, con dos potentes motores de petróleo y chucho del ferrocarril propio. Informes Concha núm. 3, o teléfono I-1601. J. M. Cuervo.

37248 24 ag.

GRAN PELUQUERIA MARTINEZ

Solamente para señoras y niños
NEPTUNO 81. TELEFONO A-5039.
(Un experto para cada servicio)

Los mejores y más elegantes cortes de melenas se hacen en esta casa. Las Damas que deseen lucir sus manos bonitas, se las arreglan en la Peluquería MARTINEZ. No tenemos rival en nuestro giro para el masaje científico de la cara. Especialidad en la ondulación "Marcel" y "Permanente". Tenemos expertos para el shampoo.

La Peluquería MARTINEZ tiene la representación exclusiva para toda la Isla de Cuba de los famosísimos e inigualables Productos de Belleza MISTERIO, que son algo así como el complemento de la mujer bonita.

PELUQUERIA "MARTINEZ"
DE
CIRIA E HIJOS

Neptuno, 81, (entre Manrique y San Nicolás). Habana. Teléfono A-5039
53382—31 Dic.

DEPARTAMENTO DE COLCONETAS, COLCHONES, COJINES, ETC.

De todos estos artículos presenta "El Encanto" la más extensa y flamante variedad.

A los precios más módicos.

Colchonetas, surtido completo de tamaños y calidades, desde $1.80.

Colchones, de varias clases, altos y bajos, desde $7.00.

Edredones ("confortables") de seda un gran surtido.

Cojines de Cretona, de otomano de seda, bordados, de terciopelo... Desde $1.50.

Cestos de mimbre para ropa usada, para viaje y otros usos, en todos los tamaños y formas, desde $1.75.

Mosquiteros de punto y de muselina, en todos los tamaños, desde $1.50.

Mosqueteros con aparato, en varias formas y tamaños, desde $5.00.

Mosquiteros sueltos, para aparatos, en todos los tamaños, de $2.50.

E 1954 Ind 1 ag

TAPICERIA americana. Tapizamos, doramos, esmaltamos, barnizamos, hacemos fundas para toda clase de muebles y pianos. Garantía en los trabajos. Gervasio 69, teléfono U-5407.

35441 3 sp

PELUQUERIA DE SEÑORAS ACADEMIA DE BELLEZA

Para lucir sus encantos con un "cachet" de distinción y juvenil belleza, consulten con Madame Gil el estilo de peinados y cortes de melenas que deben adoptar de entre sus modelos siempre de última creación.

La falta de armonía entre el rostro y el arreglo de la cabeza, es signo de fealdad y mal gusto.

Esta casa garantiza siempre la perfección refinada de todos sus trabajos y dispone de 24 empleados bien especializados en los cortes, ondulaciones "Marcel", permanentes al agua, masajes, limpieza del cutis, manicures, cejas, etc.

E 1894 Ind 1 ag.

DIRECTORIO PROFESIONAL

ABOGADOS Y NOTARIOS

FELIPE RIVERO Y ALONSO
Abogado y Notario
Aguiar, 73
Dptos. 710-11-12. Tel. M-1472
E 1956 Ind 1 ag.

Dr. Elio Roselló Montaño
ABOGADO Y NOTARIO
Herencias. Divorcios. Asuntos hipotecarios, rapidez en el despacho de las escrituras con su legalización. Oficina: Empedrado 33. A-8502.
E 1930 Ind 1 ag.

MANUEL JIMENEZ LANIER
FERNANDO ORTIZ
OSCAR BARCELO
ABOGADOS
JUAN RODRIGUEZ RAMIREZ
ABOGADO Y NOTARIO
San Ignacio, 40, altos, entre Obispo y Obrapía. Teléfono A-3701.

MARCAS Y PATENTES
DR. CARLOS GARATE BRU
ABOGADO
Cuba 19. Teléfono A-2434
E 1957 Ind 1 ag.

Saúl Sáenz de Calahorra
Y
OSCAR QUINTANA
ABOGADOS
Se hacen cargo de toda clase de asuntos judiciales, tanto civiles como criminales y del cobro de cuentas atrasadas. Bufete, Edificio Larrea. Deptos. 302 y 304. Empedrado y Aguiar. Teléfonos A-5024. M 6247.
E 1925 Ind 1 ag.

Lcdo. MANUEL PRUNA LATTE
Y
Dr. MANUEL PRUNA BLANCO
Participan a sus clientes y amigos, haberse asociado, estableciendo sus Estudios y Notarías en la casa. Habana, 89. Teléfonos A-2850, A-2723.
E. 1811 Ind. 23 Jl.

Pelayo García y Santiago
NOTARIO PUBLICO
García, Ferrara y Diviñó
Abogados. Aguiar 71, 6o. piso. Teléfono A-2194. De 9 a 12 a. m. y de 2 a 5 p. m.
E 1949 Ind 1 ag.

DR. S. SANCHEZ GOVIN
ABOGADO
Asuntos Hipotecarios, administración de bienes y capitales; herencias, divorcios y juicios ejecutivos. Habana 73, altos. Teléfono A-1351 y FO-1291. De 3 a 5 p. m.
E 1972 Ind 4 ag.

Lcdo. Ramón Fernández Llano
ABOGADO Y NOTARIO
Habana, 57, teléfono A-5513
E 1911 Ind 1 ag

PROFESIONALES

MANDATARIO AFIANZADO
Asuntos Judiciales, Notariales y Administrativos, Pensiones, Marcas y Patentes, Cobros de Cuentas. Oficina: Edificio Larrea 302-4. Teléfono A-5024. Avisos al Teléfono I-3612. E 2018 30 d 20

DOCTORES EN MEDICINA Y CIRUGIA

DR. FELIX PAGES
CIRUJANO DE LA QUINTA DE DEPENDIENTES
CIRUGIA EN GENERAL
Consultas, lunes, miércoles y viernes, de 2 a 4, en su domicilio, D, entre 21 y 23, Vedado, teléfono F-4483.
E 1910 Ind 1 ag

Dr. Manuel González Alvarez
CIRUJANO DE LA ASOCIACION DE DEPENDIENTES
Consultas de 3 a 5, martes, jueves y sábados. Apodaca 3, altos, entre Cárdenas y Cienfuegos. Teléfono A-9102. Residencia particular: Calle I entre 9 y 11, Vedado. Teléfono F-2441.
E 1939 Ind 1 ag

DR. JULIO C. PINEDA
CIRUJANO DEL SANATORIO "LA PURISIMA CONCEPCION"
Cirugía en general y enfermedades de señoras. Diatermia. Consultas particulares: Serrano No. 72, casi esquina a Santos Suárez, de 2 a 5 p. m. los lunes miércoles y viernes. Teléfono I-2220.
E 1979 Ind 1 ag.

DR. B. VILA
Médico cirujano. Exclusivamente niños. Ayudante a la Cátedra de Patología y Clínica Infantil. Consultas diarias de 2 a 4 p. m. Carlos III, 209, esquina a Franco, (altos). Teléfono U-5792.
E 1952 Ind 1 ag.

Dr. Alberto S. de Bustamante
Profesor de Obstetricia, por oposición. Especialidad partos y enfermedades de señoras. Consultas los lunes y viernes de 1 a 3, en la Clínica Bustamante-Núñez. Teléfono F-3057. Domicilio, 15, entre J y K, Vedado. Teléfono F-1862.
E. 1814.—25 Ag.

CLINICA BUSTAMANTE-NUÑEZ
J y 11, Vedado, Cirugía General y especial. Partos, Rayos X y Laboratorio. Teléfono F-1184. E. 1813.—25 Ag.

Dr. GUILLERMO LOPEZ ROVIROSA
Especialista: enfermedades mentales y nerviosas, incluyendo las de los órganos sexuales (pérdidas, debilidad, impotencia). Alteraciones del funcionamiento de las Glándulas internas, Estómago e Intestinos, Pulmones. Enfermedades de la piel, incluyendo las del cuero cabelludo y calvicie. San Lázaro 468, entre Infanta y N. De 5 a 7, (domingos de 4 a 6). Teléfono U-3221. A los enfermos del interior se envía a petición un cuestionario impreso.
E 1916 Ind 1 ag

CORPORACION CLINICA
Teniente Rey, 78
Teléfonos A-7913 y M-2364
Procedimiento especial en la curación de las ALMORRANAS sin dolor ni OPERACION, pudiendo el enfermo continuar sus trabajos diarios. Tratamiento de la DEBILIDAD SEXUAL e IMPOTENCIA. Nerviosismo, etc. Vías urinarias, corazón y mentales. Estómago, pulmones y del riñón (hígado). Afecciones generales. Médicos especiales para los tratamientos, diagnósticos y curaciones. Cirugía y Medicina en general. (PARTOS) etc. Consultas de 1 a 5 p. m. y de 7 a 9 de la noche.

LOS POBRES, CONSULTA $1
Neosalvarsán y para diabéticos, eczemas, úlceras y demás enfermedades. Tatuajes, manchas, arrugas, verrugas, etc., con quitadas rápidamente. Reserva, garantía y seriedad profesional completos,
E 1919 Ind 1 ag

POLICLINICA INTERNACIONAL
Director: Dr. David Cabarrocas. Lealtad 143, entre Salud y Dragones. teléfono A-0344. De 11 a. m. a 4 p. m. De 7 a 8 p. m. Primera atención médica con motivo de una consulta, reconocimiento, visita a domicilio, exámen de Rayos X, análisis parcial orina, incisión absceso, inyección intravenosa de Neosalvarsán o cualquier otra inyección, cura; corriente eléctrica, masaje aire caliente, pulverización vapor completamente gratis para pobres. Inyecciones especiales para Reumatismo, Anemia, enfermedades de la Piel, Sífilis, Venéreas, fiebres en general, Tuberculosis, Cáncer, enfermedad de señoras, Corazón, Riñones, Hígado, Estómago e Intestino, sistema Nervioso, análisis completo de orina y análisis exudado para venéreos, aplicaciones de aparatos de Yeso, análisis sangre para Sífilis, raspado uterino, Partos y Cirugía en General.
E 1920 Ind 1 ag

ANALISIS DE ORINA
Completo dos pesos. Prado 62, esquina a Colón. Laboratorio Clínico Químico del doctor Ricardo Albaladejo. Teléfono A-3344.
E 1937 Ind 1 ag.

Dr. Francisco Fernández Travieso
Cirujano especialista en enfermedades de señoras. Operaciones bajo anestesia local y regional. Consultas de 1 a 3 en su domicilio. Vedado, Calle 17 número 421, teléfono F-2869.
E 1944 Ind 1 ag

CORPORACION CLINICA
Teniente Rey, 78
Teléfonos A-7913 y M-2364
Médicos especialistas para los tratamientos, diagnósticos y curaciones. Enfermedades de señoras y niños (DE LOS OJOS) garganta, nariz y oídos. Tuberculosis, asma, reumatismo, sangre y piel, etc. Blenorragia y sífilis. Corrientes y masajes eléctricos. Rayos X, Análisis en general (orina completo) $2.00). Medicina y Cirugía.

LOS POBRES, CONSULTAS $1
Consultas de 1 a 5 p. m. y de 7 a 9 (noche). Especiales $2.00. Empleo de aparatos $5.00. (Asistencias por semanas a plazos), anexo (dentistas). Extracciones y otros trabajos artificiales garantizados. Tratamiento de la piorrea, etc.
Neosalvarsán y para diabéticos. Ulceras. Eczemas y demás enfermedades. Tatuajes, manchas, arrugas, etc., son quitadas rápidamente y por nuevos procedimientos.
Servicios de Cirujanos, parteros y comadronas. Reserva, garantía y seriedad profesional completa.
E 1919 Ind 1 ag.

DR. IGNACIO CALVO
Gervasio, 126, de 4 a 6. Teléfono U-5724. Enfermedades del recto y del colon. Tratamiento médico de las hemorroides.
E. 1812 Ind. 19 Jl.

Dres. Alfredo G. Domínguez Roldán y Manuel Viamonte Cuervo
Rayos X Radium Radioterapia profunda, Electricidad médica. Horas: de 1 a 4 p. m. Teléfono A-5049. Paseo de Martí, número 33. Habana.
E 2006 Ind 15 ag

"POLICLINICA HABANA"
Suárez, 32. Teléfono M-6233.
DIRECTOR FACULTATIVO DR. FORTUNATO C. OSSORIO
De Medicina y Cirugía en general. Especialista para cada enfermedad. Consultas de 1 a 5 de la tarde y de 7 a 9 de la noche. Consultas especiales, dos pesos. Reconocimientos $3.00. Enfermedades de señoras y niños. Garganta, nariz y oídos. (OJOS). Enfermedades nerviosas, estómago, corazón y pulmones, vías urinarias, enfermedades de la piel, blenorragia y sífilis, inyecciones intravenosas para el asma, reumatismo, tuberculosis, obesidad, partos, hemorroides, diabetes y enfermedades mentales, etc. Análisis en general. Rayos X, masajes y corrientes eléctricas. Los tratamientos y sus pagos a plazos. Teléfono I-6283.
E 1921 Ind 1 ag.

POLICLINICA ZEQUEIRA
Curación radical de la tuberculosis en todos los períodos con inyecciones especiales usadas solo en esta Policlínica. Tratamiento moderno y eficaz para las enfermedades del estómago, piel, sangre, anemia y desnutrición. Curación rápida de asma y reumatismo por la vía intravenosa. Consultas $5.00; de 8 a 11 a. m. de 1 a 3 y de 3 a 6 p. m. todos los días. Martes, jueves y sábados, gratis para los pobres. Policlínica Zequeira, Reina 78, teléfono A-1031.
E 1917 Ind 1 ag.

PROFESIONALES

Dr. J. A. Hernández Ibáñez
ESPECIALISTA Y CIRUJANO DE VIAS URINARIAS DE LA ASOCIACION DE DEPENDIENTES Y GENITO-URINARIAS DE SEÑORAS, DEL DISPENSARIO TAMAYO
Enfermedades venéreas: Cistoscopia: Cateterismo de los Uréteres. Tratamiento y Cirugía de las Vías Urinarias. Domicilio Paseo, número 274, altos, entre 27 y 29, Vedado. Teléfono F-5716. Consultas: De 10 y media a. m. a 12 y media y de 4 a 6 p. m. Teléfono A-5469.
E 1640 Ind 1 Jl.

DR. CANDIDO TOLEDO OSES
GARGANTA, NARIZ Y OIDOS
Especialidad de la Quinta de Dependientes. Consultas de 4 a 6 p. m., lunes, miércoles y viernes. Lealtad, 12, teléfonos
E 1940 Ind 1 ag.

DR. EUGENIO ACEVEDO
Ex-alumno del Hospital Municipal y de Emergencias. Médico del Hospital Mercedes. Medicina en general, especialmente partos. Enfermedades de señoras, de la piel y sífilis. Consultas, 10 de Octubre 597, letra C, por San Mariano, de 3 a 5. Visitas a domicilio. Teléfonos I-6635. M-3780. Domicilio: Finlay 55, Habana.
E 1783 30 d 18 jl

DR. MANUEL GALIGARCIA
Médico Cirujano y Ayudante por oposición de la Facultad de Medicina. Cinco años de interno en el Hospital Calixto García. Tres años de Jefe Encargado de las Salas de Enfermedades Nerviosas y Presuntos Enajenados del mencionado Hospital. Medicina General, Especialmente enfermedades nerviosas y mentales. Estómago e intestinos. Consultas y reconocimientos $5; de 3 a 5, diarias, en la calle J, número 211, bajos, entre 21 y 23, en el Vedado. Teléfono F-2775.
E 1933 Ind 1 ag

DOCTOR STINCER
Catedrático de Anatomía Topográfica de la Facultad de Medicina. Cirujano de la Quinta Covadonga. Cirugía general. Consultas, Lunes, Jueves y Sábados; los demás días previo aviso, de 2 a 4. Calle M, número 4, Vedado. Teléfonos F-2213 A-1558.
E 1909 Ind 1 ag

DR. RICARDO ALBALADEJO
Especialidad en vías urinarias. Tratamiento especial para la blenorragia, impotencia y reumatismo. Electricidad Médica y Rayos X. Prado 62, esquina a Colón. Consultas de 1 a 5. Teléfono A-3344.
E 1936 Ind 1 ag

Dr. Enrique Fernández Soto
Y
Dr. CARLOS DE LEJARZA
AUXILIAR
Oídos, nariz y garganta. Consultas: lunes, martes y jueves de 2 a 4. Calle O, entre Infanta y 27. Teléfono U-2465. No visita. El Dr. Lejarza substituye al Dr. Fernández Soto en su ausencia. Teléfono F-4836.
E 1942 Ind 1 ag.

DR. F. R. TIANT
Enfermedades de la piel y secretas exclusivamente. Ayudante de la Cátedra de enfermedades de la piel y secretas. Especialista de la Quinta La Covadonga. Consultas, lunes, miércoles y viernes de 3 a 5. Horas especiales previo aviso. Consulado 90, altos. Teléfono M-3657.
E1978 Ind 9 ag.

DR. J. LYON
De la Facultad de París. Especialidad en la curación radical de las hemorroides, sin operación. Consultas de 1 a 3 p. m. diarias. Correa esquina a San Indalecio, Jesús del Monte.
E 1946 Ind 1 ag

DR. EMILIO B. MORAN
ELECTRICIDAD MEDICA
PIEL, VENEREO, SIFILIS
Curación de la uretritis por los rayos infra-rojos. Tratamiento nuevo y eficaz de la impotencia. Consultas de 1 a 4. Reina 129. No va a domicilio.
E 1943 Ind 1 ag.

Dr Francisco Javier de Velasco
Afecciones del corazón, pulmones, estómago e intestinos. Consultas los días laborables, de 12 a 2. Horas especiales, previo aviso. Salud 34. Teléfono A-5418.
E 1944 Ind 1 ag.

DR. T. VALLEDOR
Especialista de la Escuela de París. Ayudante graduado de la Universidad. Enfermedades de niños. J. número 195, entre 19 y 21. Teléfono F-2558. Consultas de 2 a 5.
E 2005 Ind 13 agt.

Dr. Nicolás Gómez de Rosas
Enfermedades de señoras, cirugía en general, estómago y vías biliares; consultas de 3 a 5. San Lázaro 174, domicilio: Cerro 432. Teléfono A-2560.
E 2004 Ind. 14 agosto.

Dr. VICENTE CRESPO MORENO
MEDICINA GENERAL Y CIRUGIA
M. Gómez 10, Martes y Sábados, consultas a $5.00.
E 1974 Ind 7 ag

DR. PEDRO A. BUSCH
Medicina y Cirugía. Con preferencia, partos, enfermedades de niños, del pecho y sangre. Consultas de 2 a 4. Aguiar, 11, teléfono A-6488. E 1366 30 d 1 jn p. m.
E 1923 Ind 1 ag.

DR. GUTIERREZ LEE
MEDICO CIRUJANO
Consultas de 3 a 5. Gervasio 168. Teléfonos A-3684 y F-1070.
E 1977 Ind 8 ag.

Dr. ABELARDO LABRADOR
Monte 74, entre Indio y San Nicolás. Consultas gratis de 8 a 12 a. m. Pagos de 3 a 5. Especialidad enfermedades de señoras, partos, venéreos y sífilis, pulmones, corazón y riñones, en todos sus períodos. Inyecciones intravenosas. Neosalvarsán, etc. Avisos teléfonos A-0801, U-2256.
E 1907 Ind 8 ag.

DR. GONZALO AROSTEGUI
Médico de la Casa de Beneficencia y Maternidad. Especialista en las enfermedades de los niños. Médicas y Quirúrgicas. Consultas de 12 a 2. G, número 116, entre Línea y 13, Vedado. Telf. F-4233.
E 1846 Ind 1 ag

DR. ADOLFO REYES
Estómago e Intestinos. Consulta y tratamientos especiales de 8 a 10 y media a. m. en su gabinete, Lamparilla 74. Teléfono M-4252.
E 1992 30 d 8 agt.

DR. A. V. DAUSSA
Medicina en general. Especialmente vías respiratorias y digestivas. Consultas de 1 a 3 p. m. San Miguel 147, entre Belascoaín y Gervasio. M-7030. Pobres verdaderos 12 y media a 1, martes y sábados.
E 1973 Ind 8 ag.

DR. JOSE ALFONSO
Especialista del Centro Asturiano
NARIZ, GARGANTA, OIDOS Y OJOS
Calzada del Monte 386. Consultas de 2 a 4. Teléfono M-2330.
E 1929 Ind 1 ag.

DR. JOSE AGUSTIN SIMPSON
QUIMICO ANALISTA
Se hace cargo de toda clase de análisis químicos, informes técnicos y peritajes. Gabinete Calle 11 núm. 46, Vedado, teléfonos F-1128 y F-1610.
E 1782 Ind 18 jl.

DR. ARMANDO DE ARMAS
Reina 78. Teléfono A-1081. Especialista, Enfermedades Nerviosas, Señoras, Enfermedades de la Sangre, Trastornos de la Nutrición. AUMENTO DE PESO. Gratis martes y jueves solamente. Consultas de 8 a 12 de la mañana.
E. 1815.—25 Ag.

Dr. C. E. FINLAY F. A. C. S.
PROFESOR DE OFTALMOLOGIA
Especialista en Enfermedades de los Ojos y de los Oídos
Calle 17 No. 42, altos, esquina a K. Vedado.
Teléfono F-1178.
Consultas de 11 a 12 y de 2 a 4 y por convenio previo
E 1915 Ind 1 ag.

Dr. E. PERDOMO
Vías urinarias, estrechez de la orina, venéreo, hidrocele, sífilis, impotencia. Calle D y 11, Vedado, de 1 a 4. Teléfono F-4822.
E 1913 Ind 1 ag.

PROFESIONALES

DR. JOSE LUIS FERRER
CIRUJANO DE LA ASOCIACION DE DEPENDIENTES
Afecciones venéreas, vías urinarias y enfermedades de señoras. Martes, Jueves y Sábados, de 3 a 5 p. m. Virtudes 143 1|2, bajos. Teléfono A-4364.
E 1943 Ind 1 ag

DR. RAMIRO CARBONELL
MEDICO DE VISITA DE LA QUINTA DE DEPENDIENTES
Especialista en enfermedades de niños. Medicina en general. Consultas de 3 a 4. Escobar 142, teléfono A-1336. Domicilio: Calzada de la Víbora 686. Teléfono I-2974.
E 1938 Ind 1 ag

Dr. Abelardo Rodríguez Cuéllar
Especialista de enfermedades nerviosas y mentales del Dispensario Tamayo. Tratamientos especiales, eléctricos, naturistas y psíquicos para las enfermedades nerviosas y mentales. Enfermedades de señoras, del estómago, pulmones, venéreas y de la sangre. Consultas de 2 a 4 de la tarde. Campanario 197. Teléfono A-7820.
E 1969 Ind 2 ag

Dr. REGUEYRA
Medicina interna en general, especialmente en el artritismo, reumatismo, piel, (barros, eczemas y úlceras), dispepsia, colitis, neurastenia, neuralgias, parálisis y demás enfermedades nerviosas. Consultas de 1 a 4 (Jesús del Monte 601-A, entre San Mariano y Vista Alegre).
E 1869 Ind 1 ag

ENFERMEDADES SECRETAS
Antiguas, mal curadas y prostatitis, impotencia, esterilidad. Curaciones garantizadas en pocos días, sistema nuevo alemán. Dr. Jorge Winkelmann, especialista alemán, 25 años de experiencia. San Lázaro 165, a todas horas.
E 1931 Ind 1 ag

DR. A. G. CASARIEGO
Catedrático por oposición de la Facultad de Medicina de los hospitales de París, New York, Calixto García y Clínica Covadonga. Especialista en enfermedades de las vías urinarias. Consultas, de 2 a 6 p. m. Zenea, (Neptuno) 125, bajos.
E 1908 Ind 3 ag.

Enfermedades de la sangre
Piel y Vías Urinarias, Enfermedades Nerviosas, Neurastenia, Debilidad Sexual, Impotencia, Enfermedades de señoras (matriz, ovarios). Examen directo de la matriz. Enfermedades de la sangre. Tratamiento especial para aumentar en peso. Inyecciones intravenosas. Consultas de 8 a 12 de la mañana solamente. Martes, Jueves y Sábados, gratis para pobres. "Policlínica Zequeira". Reina 78, bajos. Teléfono A-1081.
E 1990 Ind 10 ag

Dra. MARIA GOVIN DE PEREZ
Dra. MARIA PEREZ GOVIN
MEDICAS CIRUJANAS
De la Facultad de la Habana, Escuela Práctica y Hospital Broca de París. Señoras, niños, partos, cirugía, electroterapia, diatermia, masaje y gimnasia. Gervasio 60. Teléfono A-6861.
E 1941 Ind 1 ag.

INSTITUTO CLINICO
MERCED 48. TELEFONO A-9361
Curación radical de las almorranas sin operación ni dolor. Eczemas. Inyecciones intravenosas para tuberculosis, impotencia, neurastenia, etc., 606 y secretas. Análisis orina $2 y $3. Reconocimientos $3.00 y con aparato $5.00.
E 1971 Ind 1 ag

DR. GONZALO PEDROSO
CIRUJANO DEL HOSPITAL MUNICIPAL DE EMERGENCIAS
Especialista en vías urinarias y enfermedades venéreas. Cistoscopia y Cateterismo de los uréteres. Cirugía de vías urinarias. Consultas de 10 a 12 y de 3 a 5 p. m. en la calle de Avenida de la República 254.
E 1843 Ind 1 ag

DR. JOSE VARELA ZEQUEIRA
Catedrático de Anatomía de la Escuela de Medicina. Director y Cirujano de la Casa de Salud del Centro Gallego. Ha trasladado su gabinete a Gervasio, 126, altos, entre San Rafael y San José. Consultas de 2 a 4. Telf. U-5410.
E 1928 Ind 1 ag.

DR. CABRERA
RADIOLOGIA EXCLUSIVAMENTE
Rayos X, Radium. Radioterapia profunda. Corrientes, Radiografías a domicilio. Antiguo gabinete "Alamilla", San Miguel 116. De 2 a 6.
E 1968 Ind 1 ag.

DR. ERNESTO DESPAIGNE
ORTOPEDIA
Cirujano del servicio de Fracturados del Hospital General Calixto García. Calor eléctrico, masaje. Diatermia. Industria 17, bajos. Consultas: 3 a 5 p. m. Teléfono M-1490. E. 1773.—13 Ag

DR. LAGE
Estómago. Debilidad sexual. Diabetes. Afecciones de señoras, sifilíticas y venéreas. De 1 a 4 y a horas convencionales. Patria, 6, altos, Cerro. Telf. A-2751.
E 1948 Ind 1 ag.

DR. CELIO R. LENDIAN
Consultas todos los días hábiles de 2 a 4 p. m. Medicina interna especialmente del corazón y de los pulmones. Partos y enfermedades de niños. Consulado 20, Teléfono M-2671.
E 1926 Ind 1 ag

Dr. MANUEL LOPEZ PRADES
MEDICO CIRUJANO
De las Facultades de Madrid y la Habana. Con 35 años de práctica profesional. Enfermedades de la sangre, pecho, señoras y niños, partos. Tratamiento especial curativo de las afecciones genitales de la mujer. Consultas diarias de 1 a 3. Gratis los martes y viernes. Virtudes 115, bajos. Teléfono A-0226. Habana
E 1976 Ind 8 ag.

DR. JOSE G. RIVERO
Especialista en enfermedades de los pulmones, corazón y estómago. Tratamiento especial de la tuberculosis por inyecciones especiales. Enfermedades de la sangre. Reconocimiento $5. Para pobres: martes, jueves y sábado, gratis. Consultas de 3 a 5 todos los días en Reina 78, esquina a Lealtad. Teléfono A-1081.
E 1918 Ind 1 ag.

DR. SALVADOR LAUDERMAN
Médico de la Asociación Canaria. Medicina en General, especialmente enfermedades del sistema nervioso, sífilis, venéreo y tuberculosis pulmonar. Consultas diarias de 1 a 2 p. m. en Santa Catalina 12, entre Delicias y Buenaventura, Víbora. Teléfono I-1040. También recibe avisos en Jesús del Monte 562, esquina a Vista Alegre. Teléfono I-1703.
E 1914 Ind 1 ag.

DR. J. M. VERDUGO
ESTOMAGO E INTESTINOS
Curación radical de la úlcera estomacal, y duodenal y de la Colitis en cualquiera de sus períodos, por procedimientos especiales. Consultas de 2 a 4 de la tarde. Teléfono A-4425. Prado, 60, bajos.
E 1935 Ind 1 ag

EL DR. PEDRO MONTALVO
Ha trasladado su consulta y domicilio a la calle 4, número 28, entre 13 y 15. Vedado. Estómago, intestinos y pulmones. Consultas de 1 a 3. Telf. F-1972.
E. 1809.—Ind. 24 Jl.

DR. ABRAHAM PEREZ MIRO
MEDICO CIRUJANO
Animas 113, entre Campanario y Perseverancia. Consultas de 3 a 5. Teléfono A-9203.
E 1950 Ind 1 ag.

DR. J. B. RUIZ
De los hospitales de Filadelfia, New York y Calixto García. Especialidad vías urinarias, sífilis y enfermedades venéreas. Examen visual de la uretra, vejiga y cateterismo de los uréteres.
SAN LAZARO 221-C. De 1 a 3.
E 1953 Ind 1 ag

DOCTOR FAZ TABIO
Del servicio de Higiene Infantil de la Habana y Dispensario Tamayo. Especialista de la Facultad de Medicina de París. Enfermedades de niños. Consultas de 1 a 3 tarde. Prado 105. Teléfono A-1540.
E. 1823.—Ind. 28 Jl.

CIRUJANOS DENTISTAS

DENTISTA
A domicilio. Precios módicos. Tel. M-5615
E 2015 30 d 19 ag

PROFESIONALES

DR. VALDES MOLINA
CIRUJANO DENTISTA
Avenida de Italia número 34, entre Virtudes y Animas. Teléfono A-8583. Dentaduras de 15 a 30 pesos. Trabajos se garantizan. Consultas de 8 a 11 y de 1 a 9 p. m. Los domingos, hasta las dos de la tarde.
E 2003 Ind 15 sp

DR. PEDRO R. GARRIDO
CIRUJANO DENTISTA
Por las Universidades de Madrid y Habana. Especialidad en enfermedades de la boca que tengan por causa afecciones de las encías y dientes. Dentista del Centro de Dependientes, Consultas de 9 a 11 y de 12 a 3 p. m. Muralla 82, altos. Teléfono A-5260.
E 1825 24 Ag.

Dr. ARTURO ALBERNI
Neptuno 177 y medio (bajos) encontrará usted garantía, economía y rapidez; cualidades que le enaltecen como dentista graduado en Baltimore y Habana. Consultas de 8 a. m. a 3 p. m.
E 1932 Ind 1 ag.

Dr. ALBERTO COLON
CIRUJANO DENTISTA
Especialidad: carie dental, rápida curación en dos o tres sesiones por dañado que esté el diente. Tratamiento de la PIORREA por la Fisioterapia bucal. Hora fija a cada cliente. Consultas de 9 a 5 p. m. Compostela 129, altos, esquina a Luz.
E 1975 Ind 5 ag.

DR. GUERRERO DELANGEL
DENTISTA MEJICANO
Técnico especial para extracciones. Facilidades en el pago. Horas de consultas de 8 a. m. a 8 p. m. A los empleados del comercio, horas especiales por la noche. Trocadero 68-B, frente al café El Día. Teléfono M-6395.
E 1922 Ind 1 ag.

OCULISTAS

Dr. JOSE HERNANDEZ
OCULISTA
Garganta, nariz, oído. Consulta reconocimiento 5 pesos, de doce a tres. Pobres, martes, jueves, sábado $2.00. Reina 78. Teléfonos A-1081. U-5919.
E 1980 Ind 10 ag.

DR. HORACIO FERRER
ESPECIALISTA EN ENFERMEDADES DE LOS OJOS
Consultas a horas previamente concedidas, $10.00. Consultas de 2 a 5 de la tarde, 5 pesos. Avenida de Wilson y 1. Vedado. Teléfono F-4831.
E 1951 Ind 1 ag.

DR. A. C. PORTOCARRERO
OCULISTA
Garganta, nariz y oídos. Consultas de 1 a 4; para pobres, de 1 a 2, $2.00 al mes. San Nicolás 52. Teléfono A-8627.
E1927 Ind 1 ag.

ORTOPEDICOS

EMILIO P. MUÑOZ
Ortopédico: Lazcano 138 (antes Manrique) teléfono A-9559, faja Especial para hernias, Vientre, Colon, etc., y aparatos para toda clase de imperfecciones; 20 años establecido.
E 2008 Ind 18 ag

COMADRONAS FACULTATIVAS

MARIA NUÑEZ
Facultativa en partos. Comadrona del Centro Balear. Consultas para las asociadas y particulares, de 2 a 3 p. m., exclusivamente. San José número 124, letra A. E. 1798.—Ind. 17 Jl.

ANA MARIA V. VALDES
COMADRONA
Muchos años de práctica. Los últimos procedimientos científicos. Consultas de 1 a 4. Precios convencionales: 21 esquina a B, número 317. Vedado. Teléfono F-1252. E 1326 13 ag

GIROS DE LETRAS

J. BALCELLS Y CO.
S. en C.
San Ignacio. Núm. 33
Hacen pagos por el cable y giran letras a corta y larga vista sobre New York, Londres, París y sobre todas las capitales y pueblos de España e Islas Baleares y Canarias. Agentes de la Compañía de Seguros contra incendios.
E 1895 Ind 1 ag.

N. GELATS Y COMPAÑIA
103 Aguiar 103, esquina a Amargura. Hacen pagos por el cable, facilita cartas de crédito y giran pagos por cable; giran letras a corta y larga vista sobre todas las capitales y ciudades imprtantes de los Estados Unidos, Méjico y Europa, así como sobre todos los pueblos de España. Dan cartas de crédito sobre New York, Londres, París, Hamburgo, Madrid y Barcelona.
E 1889 Ind 1 ag.

CAJAS RESERVADAS
Las tenemos en nuestra bóveda, construida con todos los adelantos modernos y las alquilamos para guardar valores de todas clases, bajo la propia custodia de los interesados. En esta oficina daremos todos los detalles que se deseen.

N. GELATS Y COMPAÑIA
BANQUEROS
E 1890 Ind 1 ag.

ZALDO Y COMPAÑIA
Cuba números 76 y 78
Hacen giros de todas clases sobre todas las ciudades de España y sus pertenencias. Se reciben depósitos en cuenta corriente. Hacen pagos por cable, giran letras a corta y larga vista y dan cartas de crédito sobre Londres, París, Madrid, Barcelona y New York, New Orleans, Filadelfia y demás capitales y ciudades de los Estados Unidos, Méjico y Europa, así como todos los pueblos.
E 1892 Ind 1 ag.

OFICIAL

República de Cuba
JUNTA PROVINCIAL ELECTORAL DE LA HABANA
Secretaría
AVISO

Hasta las tres p. m. del día quince de Septiembre del corriente año, se recibirán en la Secretaría de esta Junta Provincial Electoral, planta alta, situada en la calle M. Suárez (antes San Miguel) 73, en esta ciudad, proposiciones en pliego cerrado para la subasta de boletas oficiales y de muestra que han de usarse en la Provincia de la Habana, en las Elecciones Provinciales y Municipales del día primero de Noviembre de este año y de la confección de los paquetes en que han de enviarse a las Juntas Municipales Electorales; así como para la subasta de cuadernos de escrutinio y tiras engomadas, en su caso. En el día y hora antes mencionado, se abrirán y leerán públicamente dichas proposiciones en el Local de esta Junta. En esta Secretaría se encuentra el pliego de condiciones para la subasta y se darán pormenores a quienes los soliciten, todos los días hábiles de ocho a once de la mañana y de una a cinco de la tarde. Habana, diez y siete de Agosto de mil novecientos veinte y seis.—**Jacinto Ruiz Moris.** —Secretario.

7832 4 d 18 ag. 2 d 8 sp

OFICIAL

REPUBLICA DE CUBA

SECRETARIA DE INSTRUCCION PUBLICA Y BELLAS ARTES, HABANA, DIEZ Y SEIS DE JULIO DE MIL NOVECIENTOS VEINTISEIS. Hasta las dos pasado meridiano del día veintitrés de agosto de mil novecientos veintiseis, se recibirán en el Almacén de Efectos Escolares de esta Secretaría, situado en el antiguo edificio de la Maestranza, entrada por Chacón, proposiciones en pliegos cerrados, para el suministro y entrega de "CORTE Y COSTURA", y entonces las proposiciones se abrirán y leerán públicamente.

En la Secretaría de Instrucción Pública y Bellas Artes, Negociado de Personal y Bienes, se facilitarán pliegos de condiciones de dicha Subasta, a quienes los soliciten. **I. Arias,** Jefe del Negociado de Personal y Bienes.

6926 alt. 6d-23

SEGUNDA CONVOCATORIA

SECRETARIA DE SANIDAD Y BENEFICENCIA.—Dirección de Sanidad.—Negociado de Personal Bienes y Cuentas.—Habana, agosto 20 de 1926.—Hasta las 9 a. m. del día primero de Septiembre de 1926 en que se efectuarán las subastas, se recibirán en este Negociado con anterioridad y hasta la hora fijada del día señalado, en el salón de la Junta Nacional de Sanidad y Beneficencia sito en el Edificio que ocupa esta Secretaría, situada en Padre Varela (antes Belascoaín) entre F. y V. Aguilera (antes Maloja) Dr. E. Barnet (antes Estrella) las proposiciones en pliegos cerrados para el suministro de Mulos y Caballos, y de Desinfectantes en la parte dispuesta por la superioridad para la Dirección de Sanidad y sus dependencias. En este Negociado se darán pormenores a quien lo solicite.—DR. ANGEL IZQUIERDO Y JULIA, Jefe del Negociado de Personal, Bienes y Cuentas. E. C.

7892 alt. 6 d 20 agt.

(A) ALQUILERES DE CASAS

1.—Habana

ALQUILO Lealtad 145 B, altos entre Reina y Salud. Sala, comedor, 4 habitaciones. La llave bodega de Salud. Informan: Diez de Octubre 747. Tel. I-6611.
37820 27 ag.

SE alquilan los altos de Cristo 13, acabados de modernizar. La llave en los bajos. Informan en La Metropolitana. Departamento 444, teléfono A-3105.
37853 24 ag

SE alquilan los espléndidos y frescos bajos de la calle Progreso 14 al lado de la esquina de Compostela frente al Banco The National City Bank, se componen de sala, recibidor, cuatro cuartos, baño intercalado, comedor, cuarto de criados y servicio, cocina de gas y calentador, todo decorado, las llaves en los mismos, el portero. Teléfono I-4990.
37752 23 agt.

SE alquila una accesoria propia para cualquier establecimiento con puerta de hierro y buen local. Salud 51 casi esquina a Campanario. Informan en la bodega. Teléfono A-6203.
37762 24 agt.

SE alquilan los altos de Estrella 157 esquina a Escobar. Informes Muralla 111 Teléfono A-7468. 37776 26 ag.

SE alquila una accesoria con sala y dos cuartos, servicios, patio y todo independiente. Campanario y Virtudes. Teléfono A-4626. 37777 22 ag.

EN Virtudes 86, bajos, casi esquina a Campanario, se alquila una casa con tres cuartos, sala y comedor. Informan en la bodega. Teléfono A-4626.
37778 22 ag.

SE alquilan en 50 pesos los espléndidos altos de Oquendo 77, 83 y 85, compuestos cada uno de tres amplias y ventiladas habitaciones, baño intercalado, sala, saleta y cocina de gas. Próximas a Belascoaín y Carlos III. Todas modernas. Informa: Mariano Prats. Aguiar 73. Teléfono A-7884. 37788 24 ag.

INDUSTRIA 64, bajos, casi esquina a Trocadero. Se alquilan en $70. Sala de dos ventanas, zaguán, 3 cuartos, uno de criado y entresuelos. A dos cuadras del Prado y con los carros en la esquina. La llave en la misma. Informes Salud 34 Teléfono A-5418. 37791 27 ag.

EN Infanta 22, entre Neptuno y San Miguel, se alquila un hermoso y fresco piso alto, compuesto de terraza, sala, saleta, cuatro grandes habitaciones, precioso baño intercalado, comedor al fondo y cuarto con servicios de criados. Agua abundante, fría y caliente. Informan en la bodega. 37798 25 ag.

SE alquila Pasaje Giquel 7, altos, derecha, con sala, comedor, dos habitaciones, baño y cocina. La llave al lado en los altos. Informan: Concordia 44 y Compostela 26, altos. Teléfono A-2583 y M-5207. 37802 22 ag.

SE alquilan los bajos de la casa Gervasio No. 8 compuestos de sala, saleta y tres cuartos. La llave en los altos. Para informes: Mueblería Le Palais Royal, de Angeles 14. Teléfono A-7451.
U H 37807 23 ag.

LUJOSA Y BARATA CASA
Se alquilan los lujosos altos de la letra D y bajos de la letra B de las casas San José 124 entre Lucena y Marqués González, con sala, saleta, tres habitaciones, salón de comer, cuarto de criado y doble servicio sanitario con calentador. Informa Sr. Alvarez. Mercaderes 22 altos El papel dice donde está la llave.

SAN LAZARO 171
Se alquilan los bajos con sala, comedor, tres cuartos y demás servicios. Informa Sr. Alvarez. Mercaderes 22, altos. El papel dice donde está la llave.

PROXIMO A LA TERMINAL
Se alquila el cómodo y ventilado primer piso y bajos de la casa Economía 58, con espaciosa sala, comedor, cuatro cuartos y doble servicio. No le falta nunca el agua. Informa: Sr. Alvarez. Mercaderes 22, altos. El papel dice donde está la llave.

CASA DE UNA PLANTA
Se alquila en la calle de Agustín Alvarez 22 a una cuadra del Nuevo Frontón y dos de Belascoaín, con sala, saleta, tres habitaciones agua abundante y demás servicios. Informa Sr. Alvarez. Mercaderes 22 altos. El papel dice donde está la llave. Teléfono A-7830.
37825 23 ag.

INDUSTRIA 138 ESQUINA A SAN JOSE ALTOS DEL "CINE LIRA"
Se alquila esta espaciosa casa compuesta de sala, recibidor, saleta, nueve grandes habitaciones, cuatro de ellas con baño intercalado completo, comedor al fondo, cuarto para criados con su servicio independiente. El mejor punto de la Habana. Informan en los bajos, Cine Lira. Teléfono M-7580. 37759 24 ag.

RUBALCABA NUM. 6
Se alquila el piso alto de esta casa, con comodidades para regular familia. Las llaves en la bodega de la esquina de San Nicolás. Informes: San Pedro 6. Teléfono A-9619. 37815 27 ag.

ALQUILERES DE CASAS

HABANA NUM. 183
Se alquila el espacioso piso alto, izquierda de esta hermosa casa compuesto de cuatro habitaciones, sala, saleta, comedor, cuarto y servicio de criado, espléndido baño y agua en abundancia. Las llaves en el piso bajo, derecha. Informan: San Pedro 6. A-9619.
37814 27 ag.

SE alquilan los bajos de San Nicolás 218 entre Monte y la Iglesia, con sala, saleta, 4 habitaciones, comedor, cocina, baño y servicio de criados. Informan en los altos. 37812 23 ag.

DOS altos modernos y baratos en $80. Malecón 306 entre Escobar y Gervasio. En $40 Corrales 226. Informan: Belascoaín 648, altos. M-6647.
37823 21 ag.

OQUENDO NUM. 2, ALTOS
Se alquila este piso con comodidades para regular familia. Las llaves en San Lázaro 291. Informan San Pedro No. 6. A-9619. 37816 27 ag.

SE ALQUILA
Espacioso local propio para cualquier clase de comercio o industria en Obrapía 93. Informan en Monserrate 117. La llave en el 93.
37808 29 ag.

SE alquilan dos altos primer piso, San Miguel 118 entre Campanario y Lealtad, independientes cada uno. Sala, antesala, cinco cuartos, baño intercalado, servicios criados, todo moderno, casa nueva, todas comodidades y lujo. Alquiler 110 pesos cada piso. Dueño: Prado 77 A. Teléfono A-9598. La llave en los bajos. 37735 22 ag.

BAJOS EN MISION
Se alquilan los bajos de Misión 6, derecha, con sala, comedor, dos cuartos y demás servicios. Informa Sr. Alvarez. Mercaderes 22, altos. El papel dice donde está la llave. 37826 23 ag.

ALQUILO moderna casa Estevez 29. Sala, saleta, columnas; tres cuartos, baño, cuarto de criados, gas y electricidad, cerquita de Monte y Mercado, muy barata. Llave e informes en los altos. También alquilo casitas de sala, cuarto, comedor patio y cocina en Consejero Arango y Zequeira $20. Allí informan.
37846 22 ag.

SE alquilan los altos de Monserrate No. 115 entre Teniente Rey y Muralla. La llave e informes en el 117 Tostadero. 37809 29 ag.

AGUILA 98, altos, entre San José y Barcelona, sala, saleta, 8 habitaciones, comedor al fondo. Informan teléfono A-1715. 37726 22 agt.

SE alquila el primer piso Sol 48, entre Habana y Compostela, con todas las comodidades para una larga familia. Informan Animas 172, altos. Telf. M-8440.
37737 22 agt.

SE alquilan el primero y segundo piso Animas 61 entre Aguila y Blanco, sala, saleta, cuatro habitaciones, baño intercalado, agua abundante. Informan Animas 172, altos. Teléfono M-8440.
37736 22 agt.

SE alquilan los altos de Sitios 17, frescos y espaciosos, con sala, saleta, tres cuartos y servicios sanitarios, hay motor para el agua. 37743 27 agt.

SE alquila un frente bajo con dos habitaciones y lavabo; y dos habitaciones, y baja, Pocito 42, cerca de la Academia La Salle, Carlos III.
37632 21 ag.

VIRTUDES 28 entre Aguila y Amistad, casa acabada de construir, se alquila apartamento compuesto de gran sala, habitación y cuarto completo de baño. Teléfono M-9392. 37654 21 ag.

SE alquila la espaciosa y céntrica casa de Oficios número 2 esquina Obispo con seis accesorias por esta. Informan Habana 58. 37673 28 ag.

SE alquilan los modernos altos Someruelos 53, cerca del Parque y la Terminal. Sala, saleta, 4 cuartos $60. Informan en la misma y Teléfono I-5361. Flores 92. 37581 22 ag.

SE alquilan los hermosos altos de Campanario 141 a tres puertas de Reina, con cuatro amplias habitaciones, gran comedor, sala y cuarto de baño. La llave en los bajos. Informan: Teléfono A-2564.
37591 23 ag.

SE alquila el mejor piso de San Lázaro número 120 moderno. Hay elevador día y noche, abundante agua y vista al Malecón por el fondo. Precio módico Puede verse a todas horas. Informes Hotel Manhattan. Teléfono M-7924.
37612 21 ag.

CONCORDIA NUM. 131
Alquilo casa fresca y moderna, con sala, saleta, comedor, cuatro cuartos, uno en la azotea, servicios. Llave en los bajos. Informan Malecón 6 A., Teléfono A-3335
37572 28 ag.

SE alquila Aguila 95, segundo piso nuevo. Sala, recibidor, terraza, cuatro habitaciones, gran baño intercalado y todos los servicios completos. Planta baja para gran comercio. Informan Egido 9, Saturno. Teléfono A-6455. 37659 24 ag

PARA ESTABLECIMIENTO
depósito u oficina, se alquilan los amplios bajos de Blanco 40, casi esquina a Animas, acabados de reedificar, patio cubierto de cristales. M-2091.
37680 24 ag.

SE alquila una casa en $40 en Desagüe y Morales con sala, saleta, tres cuartos, cocina, un gran patio y servicio sanitario completo. La llave en Infanta y Desagüe, bodega. 37710 21 ag.

ES alquila la esquina de Nueva del Pilar y Llinás, para comercio. Se da contrato 6 años. Informes en la bodega.
37703 21 ag.

SE alquila el alto de Maloja 199 entre Marqués González y Oquendo con sala, comedor, tres cuartos y servicios. Precio $45. Informan la encargada.
37689 23 ag.

ALQUILO, rebajado $50, moderna casa Manrique 114 A., segundo piso, con agua garantizada, subida a la azotea, entrada independiente. Llaves, bodega. Informan Mercaderes 27. A-6524.
37677 26 ag.

SE alquilan los altos de Cristina 64, frente al paradero de Agua Dulce.
INFORMAN:
Luyanó núm. 154. Tel. I-3596.
RAMON PLANIOL
37635 23 ag.

SE alquila la casa Sol 118, altos, tiene sala, comedor, cuatro grandes dormitorios, cocina, baño y escalera para la azotea. Nunca falta el agua. La llave en los bajos. Informa el doctor Cuadrado, en Habana, 58, de 8 a 12 y en Habana 86, de 3 a 6.
37616 23 ag

SE alquila una casa compuesta de sala, saleta, tres cuartos, en Gloria 156, entre Carmen y Figuras, cerca de la plaza. 37385 27 ag.

SE alquila San Miguel 23, entre Amistad e Industria, propia para establecimiento o depósito de mercancía. En la misma informan o teléfono F-1106.
37376 22 ag.

SE alquilan modernas y espaciosas casas, en Franco, Desagüe y Peñalver.
INFORMAN:
Luyanó núm. 154. Tel. I-3596
RAMON PLANIOL
37634 23 ag.

OFICIOS 86. Se alquila este hermoso piso principal con vista a la Alameda de Paula, compuesto de sala, saleta, cuatro cuartos, baño y cocina. La llave e informes en Oficios, 88, bajos, almacén.
37620 28 ag

SE ALQUILA
San Ignacio esquina a Acosta, los altos muy ventilados, compuestos de sala, saleta, cuatro cuartos, cocina de gas con calentador, baño intercalado con abundante agua. Tiene bomba Pratt. La llave en la bodega. Su dueño de 2 a 4 en la misma. 37469 1 st.

M.E.C.D. 2016

ALQUILERES DE CASAS

CASAS DE GOMEZ MENA

LAS MAS MODERNAS LAS MAS BARATAS

CALLE FRANCO
CALLE OQUENDO
PASAJE Y CALLE STO. TOMAS
PASAJE LLINAS Y BENJUMEDA
CALLE BENJUMEDA.

Pisos altos y bajos compuestos de sala, comedor, dos y tres habitaciones, baño completo, cocina, patio y servicios de criados. Precio: de $30.00 a $50.00.

Departamentos altos y bajos independientes, compuestos de sala, cuarto, cocina, baño y patio. Precio de $26.00 a $28.00.

CALLE OQUENDO ESQUINA A DESAGUE: Tanto por Oquendo como por Desagüe, departamentos y pisos bajos y altos, compuestos de sala, comedor, dos y tres habitaciones, baño completo, cocina y servicios de criados. Precio: $28.00 a $45.00. Las llaves en Llinás antes Santo Tomás, número 21-G.

CALLE MANGLAR, CALZADA DEL MONTE Y CALLE LINDERO, frente al Mercado Unico, amplio local para establecimiento mercantil, alquiler de situación. También plantas altas y bajas compuestas de sala, comedor, dos y tres habitaciones, cocina, baño completo, recibidor, terraza interior y servicio de criados. Precio de $40.00 a $60.00. La llave en poder del encargado.

MATADERO No. 5. Pisos primero derecha y segundo derecha, compuestos de sala, recibidor, comedor, cuatro habitaciones, baño completo, cocina, cuarto y servicios de criados. Precio: $65.00. La llave en la casa Lindero número 13, bajos.

MURALLA No. 59. PRIMER PISO, con diez espléndidas habitaciones, propia para numerosa familia o casa de huéspedes. Precio de situación.

CALZADA DE INFANTA: Manzana formada por las calles PLASENCIA, DESAGUE, PAJARITO Y PEÑALVER, a tres cuadras de Carlos III, casas completamente nuevas, departamentos amplios en tres esquinas propios para establecimiento. Precio de situación. También pisos altos y bajos con dos cuartos, sala, cocina, baño completo y servicios sanitarios inmejorables. Precio: $35.00. Las llaves en poder del encargado.

CALLE BENJUMEDA ESQUINA A SUBIRANA: A una cuadra de Llinás, antes Santo Tomás, cerca de Infanta y Belascoaín, amplio local en la esquina para establecimiento. Precio de situación. También pisos altos y bajos con dos o tres habitaciones, cocina, baño intercalado completo, y dos patios. Asimismo departamentos altos y bajos, con una o dos habitaciones, cocina, servicio y patio. Todas estas viviendas tienen las mayores comodidades, modernas y sus servicios sanitarios son inmejorables. Precio desde $18.00 hasta $50.00. La llave en poder del encargado.

BARRIO DE REDENCION, MARIANAO. Calle Cuatro número 76-A y número 76-C, casas de moderna construcción, a media cuadra de los tranvías de la Habana-Vedado y dos de los de Zanja, compuestas de sala, comedor, tres habitaciones, baño completo intercalado, cocina y patio. Precio: $30.00 y $45.00. La llave en el número 76-E.

HABANA No. 121, bajos, esquina a la calle de Muralla, el mejor lugar de la zona comercial, hermosos bajos propios para establecimiento, almacén, oficinas, etc. Precio razonable. La llave en los altos.

DOS meses en fondo o fiador. Para informes preguntar por el Encargado del grupo correspondiente o GOMEZ MENA. Habana número 121, altos. Teléfono: M-7269.
E1688 Ind 1 Jl.

ALQUILERES DE CASAS

VILLEGAS, 109

casi esquina a Muralla, dos grandes pisos, cinco habitaciones, sala, recibidor, gran comedor, todo modernista; otro piso K entre 19 y 21. Precio situación. F-5506.
37576 26 ag.

SE alquilan los altos de San Rafael 102 entre Escobar y Gervasio. Sala, saleta, cinco habitaciones, comedor corrido al fondo, servicios sanitarios de familia y criados. Informan Aguila 213, peletería teléfono A-7432.
37582 24 ag

SE alquila Estrella 233, bajos, casa moderna, y fresca, compuesta de sala, saleta, tres habitaciones, baño y cocina de gas. Informa Ramón G. Fernández, Infanta 47. Taller de Maderas de Buergo Alonso y Ca. Teléfono U-1157.
37609 24 ag.

SE alquilan altos de Gloria número 204 a pocos pasos de Belascoain, Cuatro Caminos, Cristina, Plaza Mercado, etc. etc. por donde pasan todos los tranvías de la Habana. Trato directo. Calzada de Jesús del Monte 438 1|2, entre Luz y Pocito. Teléfono I-1132.
37530 21 ag.

PARA almacén: Se alquilan los bajos de la casa Calzada del Monte No. 391, a una cuadra del Mercado Unico. La llave al lado. Informan: Calzada del Vedado 55 entre D y Baños, Teléfono F-5533.
37447 22 ag.

SE alquilan los altos de la casa Virtudes 143-C, entre Gervasio y Escobar, en esta ciudad compuestos de antesala, sala, cuatro cuartos, comedor, cuarto de criados, baño, servicio sanitario. La llave en la bodega de la esquina de Gervasio. Informes: teléfono F-4744.
37418 22 ag

CONCORDIA 135 se alquilan dos preciosos altos compuestos cada uno de ellos de sala, saleta, cuatro habitaciones, comedor al fondo, baño, cocina y servicio de criados. Precio $90.00. Informes Teléfonos A-3413, I-5285.
37722 24 agt.

SE alquilan, propios para matrimonio, los frescos y modernos altos de San Miguel 38 1|2, compuestos de sala, comedor, dos cuartos, baño intercalado completo, y cocina de gas. Informan U-2795.
37224 29 ag

SE alquila el primer piso de Concordia número 177 y el segundo del 177 A. entre Soledad y Aramburo, casa nueva, fresca, agua corriente, en todas las habitaciones, sala, saleta, comedor al fondo, cinco habitaciones, baño intercalado y servicio independiente para criados. La llave en los bajos. Informes en La Moda Galiano y Neptuno. Teléfono A-4454.
37360 21 ag.

SE alquilan los altos de Florida 11, con sala, saleta, dos habitaciones, azotea y demás servicios, en $45.00.
37424 25 ag.

SE alquilan los modernos bajos de Picota 51, compuestos de sala, comedor, 4 habitaciones, servicio completo. Informan San Rafael 113. Teléfono A-1963.
37532 22 ag.

GENIOS 17, altos, casi esquina a Consulado. Sala, una habitación, baño, balcón calle, entrada independiente $38. Llave: bodega esquina a Consulado. Dueño San Lázaro 101. M-8023.
37467 21 ag.

ALQUILO frescos altos Campanario 166 casi esquina a Reina; sala, saleta, cuatro cuartos demás servicios, abundante agua, hay motor. Llave bajos. Informes A-5620, I-3644.
37436 22 ag

Para comercio se alquilan los bajos de Neptuno, 150, casi esquina a Escobar. Informan: Obispo, 108.
2014 5 d 18 ag.

VIRTUDES, 144-A

Se alquila el bajo que está en reparaciones, se puede ver de 7 a 12 y de 1 a 5.
37445 22 ag.

OQUENDO, 1-B

Se alquila el bajo, sala, comedor, cuatro cuartos, baño intercalado, servicio de criado, cocina de gas y carbón. Puede verse de 7 a 11 y de 1 a 5.
37442 22 ag

OQUENDO, 5-D

Se alquila el bajo, sala, comedor, cuatro cuartos, dos baños, cocina de gas y carbón, servicio de criados. Se puede ver de 7 a 11 y de 1 a 5.
37443 22 ag.

SAN Rafael 155 esquina a M. González, se alquila, con sala, comedor, dos habitaciones, baño y cocina. La llave en la bodega. Informes: Teléfono A-6420.
37506 21 ag.

INDIO 14, casa esquina a Monte, se alquilan hermosos altos compuestos de sala, saleta, cuatro habitaciones, baño intercalado, comedor, cocina y calentador de gas, cuarto y servicios criados, patio y traspatio, ventanas al exterior. Motor para agua abundante. Llave No. 16. Encargado. Informes: Dr. Mantecón. M-2603 Aguiar 66.
37454 22 ag

ALQUILO Lealtad 151 entre Reina y Salud. Sala, comedor, cocina en los bajos tres habitaciones altas, balcón calle. Llave: botica Lealtad y Salud. Dueño: San Lázaro 101. M-8023.
37468 21 ag.

ALQUILO bajos San Lázaro 101 casi esquina Galiano, con sala, grande; dos ventanas, cuatro cuartos comedor y baño. Sirve para comercio también. Dueño en los altos. M-8023.
37469 21 ag.

SE alquila en la calle de San Lázaro números 344-6, entre Gervasio y Belascoain, un espléndido, moderno y ventilado segundo piso, compuesto de sala, comedor, cuatro grandes y fresquísimas habitaciones dormitorio, baño moderno intercalado, cocina y calentador de gas, cuarto y servicios de criados, agua en abundancia a todas horas. Puede verse todos los días e informan en la misma y en Aguiar 19, bajos. Teléfono M-3032
37484 22 ag.

NEPTUNO 106, frente al Cine, alquilo segundo piso compuesto de sala, comedor recibidor, 5 habitaciones, dos baños, cocina, todo moderno. Informes en los bajos.
37488 22 ag.

SE alquila el ventilado y moderno piso alto de Monte 170, compuesto de gran terraza al frente, sala, saleta, cuatro habitaciones, baño intercalado, con agua caliente y fría, comedor al fondo, amplia cocina de gas, cuarto y servicio para criados independientes y gran patio. Informan en los bajos. Teléfono A-2066.
37493 27 ag.

SE alquila el piso principal de la moderna y fresca casa San Nicolás 46. Sala, saleta, tres cuartos, baño intercalado, con todos sus servicios sanitarios modernos, comedor, cocina de gas y servicio de criados. La llave en los bajos. Informes: Teléfono A-6420.
37504 21 ag.

SE alquilan los bonitos y ventilados altos de Gloria 181, acabados de fabricar, con sala, saleta, tres grandes cuartos, baño intercalado, comedor al fondo, cocina y demás servicios. Teléfono A-7747
37178 22 ag

ALQUILERES DE CASAS

VIRTUDES, 144 1|2

Se alquila el bajo, fabricación moderna, baños intercalados, se están desocupando. Al lado la llave.
37444 22 ag.

ALQUILO acabada de pintar la planta baja de la casa Animas 123, compuesta de zaguán, sala, saleta, cinco habitaciones, dos baños para familia, comedor, cocina, repostería, tres patios y cuarto y baño de criados. Informan en la misma.
37461 22 ag

SE alquila la casa Villegas 24, (altos), con sala, dos cuartos, cocina de gas y baño. Nunca falta el agua. La llave en los bajos. Precio $60. Informan en San Ignacio 50, teléfono A-7501.
37458 27 ag.

SE alquila Estrella 240, bajos, casa moderna, compuesta de sala, saleta, dos habitaciones, baño, cocina de gas y patio. Informa Ramón G. Fernández, Taller de Maderas de Buergo, Alonso y Ca. Infanta, 47, teléfono U-1157.
37610 24 ag.

SE alquila Infanta 43-B, bajos e Infanta 43-F, altos, hermosas casas modernas, compuestas de portal, sala, saleta, tres habitaciones, baño intercalado y cocina de gas. Informa Ramón G. Fernández, Infanta, 47, taller de Maderas, de Buergo, Alonso y Ca. Teléfono U-1157.
37608 24 ag.

SE alquila para establecimiento o depósito con o sin contrato. Muralla 41 y Oficios 68, Informes Muralla 39, La Borla.
37597 24 ag

CASITA COMODA

Alquilo Castillo 45 B., por San Ramón $34; sala, dos cuartos. Llave: bodega. Informes: Monte 350, altos. Tel. M-1365.
37463 21 ag.

SE alquilan los modernos altos, primer piso, de San Miguel 69; tres habitaciones, sala, saleta, comedor, todo con balcón a la calle, abundante agua. Informes en los bajos.
37474 25 ag.

SE alquila el piso principal de Cárdenas 7. Tiene sala, comedor, dos cuartos, cuarto de baño y demás servicios. Las llaves en los bajos. Informes el doctor Pichardo, calle Aguiar, 86, altos.
37593 23 ag.

SE alquilan modernas casitas para familias de gusto Vista directa al Prado y Malecón. Precios razonables. Consulado 7 y 9, casi esquina a Prado.
37507 21 ag.

SAN LAZARO 170, ALTOS

Se alquila el primer piso alto de esta magnífica casa, acabada de construir, con sala, tres cuartos, baño lujoso intercalado, comedor, cocina, cuarto y servicio de criados, etc. Llave en los bajos. Informes: A-2201.
37509 21 ag.

SE alquilan los altos de Infanta número 106 C., compuestos de tres espléndidas habitaciones, sala, saleta, hermosa terraza, un departamento en la azotea, baño intercalado y todos sus servicios a la moderna. Informan en San Miguel 211, altos, esquina a Infanta.
36921 21 agosto.

EMPEDRADO 40, altos, entre Habana y Compostela. Llaves bodega esquina a Habana. Dueño: de 12 a 3, en los bajos, sala, comedor, tres cuartos, pequeño recibidor, baño cuarto criados. Precio módico.
37245 24 ag

PROXIMA a desocuparse alquilo una casa en la calle Muralla, frente por Compostela y por Muralla. Informa: Cándido Palacio, de 9 a 11 a. m. Compostela y Muralla. Café.
35840 21 ag.

PARA ALMACEN

Depósito u otra industria, se alquila la casa de Empedrado 8, cuarto de fumigación, anaqueles con 800 metros. Informan: Zanja 137. Serra.
36699 27 ag.

FIJESE en este anuncio. Se alquila o se vende una casa con sala, saleta, tres cuartos, baño completo, gran cocina, patio y azotea, a media cuadra de Infanta. Informes en Gervasio 109-A, dueño.
36520 21 ag.

SE alquila para industria o comercio, la casa Puerta Cerrada 47. Tiene 400 metros de superficie. La llave en Puerta Cerrada y Florida, bodega de Ríos. Informan teléfono M-7738.
37225 24 ag.

$65 mensuales, Espada 7, bajos, entre Chacón y Cuarteles. Llaves bodega esquina a Chacón. Dueño: de 12 a 3, Empedrado 40, bajos.
37244 24 ag.

SE alquilan en Marqués González 14, entre Zanja y Salud, unos bajos y un primer piso con sala, recibidor, dos habitaciones, baño intercalado, comedor al fondo con cocina de gas y calentador. Son de moderna construcción. Informan en Belascoaín y San Rafael, Ferretería. Teléfono U-5215.
37199 22 ag

A VIVIR BARATO

De $40 a $45; a una cuadra de Esquina Tejas y otra de Infanta; tres casas de altos, modernas y fresquísimas, no faltándoles agua. Dos con cuatro cuartos y la otra con tres, sala, saleta y todos sus servicios. Cruz del Padre y Velázquez. Informan esquina, bodega.
36458 25 ag.

SE alquilan los bajos de la casa Bayona 9 casi esquina a Merced, cuatro cuartos, sala y sus servicios, en 45 pesos. La llave en la bodega. Para más informes, Muralla y Compostela peletería La Gran Señora.
37182 23 ag

ALQUILO Santiago 36, bajos, independientes, acabados de pintar, con sala, comedor, tres cuartos, baño intercalado y dos servicios. Son recién construidos. Llave: bajos, al lado. A-6523.
37258 21 ag

INDUSTRIA 53, entre Colón y Trocadero. Casas nuevas, amplias, próximas Malecón-Prado tranvías casa esquina, sala, saleta, cuatro cuartos, lavabos, comedor al fondo, baño completo, cocina gas, calentador, cuarto criado, lavabo y servicio, $100. Informan en la misma 7 á 12 y 1 a 5. No se admite nada que cause ruido.
37231 21 ag

SE alquila el piso principal y los bajos de Consulado 24, a media cuadra del Prado, acera de la sombra, compuestos los altos de sala, saleta, comedor, 4 grandes cuartos, hall, baño con agua fría y caliente en abundancia, cocina de gas, cuarto y servicio para criados. Precio 110 pesos. Los bajos compuestos de sala, saleta, comedor, zaguán, 3 grandes cuartos de dormir, baño, patio de mosaicos, cocina de gas y de carbón; cuarto, servicio para criados, precio 85 pesos. La llave en la misma.
37243 26 ag.

SE alquila en Castillo 18 a una cuadra de Monte, dos casitas con sala, dos cuartos, baño y cocina. Informan en el Teléfono F-4071.
37285 21 ag.

SE alquilan los espléndidos bajos de la casa Concordia 12, entre Aguila y Galiano. Son propios para establecimiento comercial. La llave en la Peluquería Pilar. Concordia y Aguila. Informa: García Tuñón. Teléfono A-2856. Aguiar y Muralla.
37302 21 ag.

ALQUILERES DE CASAS

NEPTUNO 255. Se alquila una casa de fabricación moderna, y de lujo, muy ventilada: tiene tres patios, compuesta de sala, saleta, seis habitaciones, todas con ventanas a dos patios y baño completo intercalado, amplio comedor, cocina de gas, agua abundante, caliente y fría y servicios de criados. La llave al lado. Informan en San Rafael 133.
37307 22 ag.

CHALET. Alquilo los altos en $90. Sala, comedor, 6 cuartos, baño intercalado lujosísimo, pantry, cocina de gas, servicios de criados y terrazas, en Lugareño 2, esquina Ayesterán. Informan en los altos del café. Teléfono U-2091. U-3517.
37274 24 ag.

ACABADO de pintar y reparar, alquilo segundo piso Mercaderes 16 entre Obispo y Obrapía. Sala, comedor, cinco cuartos, etc., muy baratos. Llave: primer piso. Informes: A-6523.
73257 21 ag

PRADO, 8

Se alquila esa gran casa, pisos de mármol, doble esquina de sombra, tres habitaciones, propia para club o dos familias. Informan A-6249.
37421 22 ag.

SE alquilan tres casas en San José 126 y medio, entre Soledad y Oquendo. Informan en el Palacio La Aurora, en Oquendo 24. Precio 55 pesos cada una.
36388 9 Sep.

SE alquila en casa moderna, el segundo piso alto de Manrique 39, compuesto de sala, antesala, cuatro habitaciones, espléndido baño con todos los requisitos sanitarios, amplio comedor, cocina y calentador de gas, cuarto y servicio de criados. La llave en la misma. Informan: Teléfono A-6420.
37505 21 ag.

SE alquila el segundo piso de la casa Malecón esquina a Perseverancia. Teléfono A-1779.
37211 21 ag

SITIOS Y LEALTAD

Se alquilan unos altos ventilados y departamentos con balcón a la calle; informan en la bodega.
37083 24 agosto.

SE alquilan los frescos y ventilados altos de la casa Porvenir 3, compuestos de sala, saleta, comedor, tres cuartos, baño intercalado y servicio para criados. Informes Cuba número 100 Tel. A-2596.
37228 23 ag

NO PASE CALOR

Se alquilan, Príncipe, 12, altos y bajos, muy frescos y baratos. Personas de moralidad, únicamente. Informan: Telf. I-2354. Las llaves, al lado. Tintorería.
36128 24 ag.

SE alquilan los altos de San Rafael número 174, compuestos de tres buenas habitaciones, sala, saleta, baño intercalado y todos sus servicios a la moderna. Informan en San Miguel 211 altos, esquina a Infanta.
36922 21 agosto.

CARDENAS 66, se alquilan los ventilados altos compuestos de sala, saleta, cuatro cuartos y un gran salón en la azotea. Hay bomba Prat. La llave en los bajos; informan en Suspiro 10 altos; teléfono A 4296.
36923 21 agosto.

MURALLA 5. Se alquilan los bajos de esta casa propios para establecimiento. Informan Muralla 7.
36374 20 agt.

GLORIA 225

construído para establecimiento, tanques de cemento, azotea con escalera, siete habitaciones. Llave en la misma. Dueño en 12 y 15. Vedado, chalet.
36569 23 ag.

SE ALQUILA

Concordia 186 moderno, altos, sala, comedor corrido, tres grandes habitaciones, uno chico, servicio. Informes en la bodega esquina.
36338 20 agt.

SE ALQUILAN

en la manzana Hospital, Espada, Jesús Peregrino y Salud, casas acabadas de construir. Sala, saleta, comedor decorados, cuatro cuartos, doble servicio sanitario, instalación gas. Precio $69. Las llaves bodega La Cubana. Espada y Salud. Teléfonos U-2667 y U-4962.
36411 30 ag.

EN MANRIQUE NUM. 65

Se alquilan habitaciones altas y bajas a personas de moralidad, con luz eléctrica, punto céntrico.
37327 24 ag.

SE alquila el segundo piso de San Rafael número 124, entre Belascoain y Gervasio, con sala, comedor, tres habitaciones, baño intercalado, casa nueva, muy fresca y agua abundante. Informan en La Moda. Neptuno y Galiano. Teléfono A-4454.
37359 21 ag.

SE alquila el piso principal de la calle América Arias No. 105 (antes Trocadero) compuesto de sala, saleta, comedor tres cuartos, cocina de gas, instalación sanitaria completa para amos y criados; agua abundante siempre. También se alquila el tercer piso. Para informes en los bajos, el dueño.
37356 21 ag.

SE alquilan en la casa Amargura número 80, dos apartamentos, primer piso y tercero, con mucha luz y muy ventilados, compuestos de sala, tres habitaciones, comedor, baño intercalado, cocina y servicio de criados, en sesenta y cinco pesos. Hay elevador automático, incinerador para la basura. Informes en el número 63.
36993 22 agt.

ALQUILO frente Carlos III, Pocito 100. Bajos: sala, tres cuartos, comedor al fondo, baño intercalado, cocina, servicios cuarto criados $60. Llaves: bodega. Informan: Mercaderes 27. A-6524.
37322 24 ag.

ALQUILO una cuadra Carlos III, Lugareño 26, bajos y 24 altos, frente Parque. Bajos: portal, sala, recibidor, tres cuartos, comedor al fondo, baño intercalado, cocina, servicios, cuarto criados. Altos, igual comodidades. Bajos: $65.00; altos, $60. Llaves, bodega. Informan: Mercaderes 27. A-6524.
37323 22 ag.

SE alquila el bajo de San Lázaro 96. Sala, saleta, comedor al fondo, cuatro habitaciones, baño intercalado y servicio independiente para criados, casa nueva, muy fresca, y agua abundante. Informan en La Moda. Neptuno y Galiano. Teléfono A-4454.
37358 21 ag.

PANADEROS. Se alquila un local adaptado para esta industria con dos hornos modernos; otro local de 350 metros para depósito. Informan en "La Vinatera" Arbol Seco y Peñalver.
36721 22 agt.

MANZANA de Luz, Oficios 35, se alquila hermoso local fresco y espacioso, propio para almacén u oficinas de compañía de vapores o lo que convenga. Tiene dos puertas frente a la Alameda de Paula y cuatro por Oficios. Informes. Prado número 21, altos.
36664 22 ag.

ALQUILERES DE CASAS

SE ALQUILA EL PISO ALTO DE HABANA, 100

entre Obrapía y Obispo, con sala, antesala, tres habitaciones con corredor, baño con inodoro y otro para criados. Una habitación en la azotea y establecida ya la instalación eléctrica. La llave en la sombrerería. Informan Lealtad, 153, bajos. A-7897.
36438 21 ag.

EN 60 pesos, un segundo piso de sala, gabinete, tres cuartos, comedor, cocina y servicios sanitarios. Compostela 113, entre Sol y Muralla.
36836 23 agosto.

SE alquila el segundo piso alto de Crespo 4, con sala, saleta, tres cuartos y servicio sanitario. Informan Telf. I-2547.
36985 24 agt.

MURALLA, 85

Fabricada recientemente, se alquila muy barata. Se trata de un segundo piso compuesto de recibidor, sala, cuarto gabinete, cuatro amplias y ventiladas habitaciones, baño intercalado, agua abundante, cocina, hall central, servicios independientes para criados, etc. Puede verse a todas horas. Informan en los bajos. Teléfonos A-3498 y M-9093.
36712 27 agt.

ALQUILO bajos independientes Concordia 154, para familia o industria, sala, comedor, cuatro cuartos, baño, etc. Llave: altos. A-6523.
37256 21 ag.

SE alquilan los cómodos altos de la moderna casa Belascoain 95. Tienen el máximo de comodidades. Las llaves en la portería e informan.
36809 27 ag.

SE alquila Avenida Menocal, antes Infanta, entre Benjumeda y Llinás, dos casas altas con sala, comedor, cuatro cuartos, baño intercalado, agua caliente y fría, cocina de gas, cuarto de criado. Informes Teléfono I-1116.
36720 27 agt.

2.—Vedado

SE alquilan los frescos, cómodos bajos de la casa calle 17 No. 86, moderno, entre M. y N., Vedado. Excelente situación. Precio reducido. Informan al lado.
37769 21 ag.

SE alquila la hermosa y fresca casa calle Quinta No. 36, al lado de la esquina y acera de la sombra, compuesta de jardín, portal, sala, saleta, 4 cuartos cocina, baño intercalado, servicios sanitarios completos y servicios de criados. Alquiler 90.00. Teléfono A-4358. M-6263
37786 26 ag.

VEDADO. A media cuadra de la línea y frente al placer del Club Habana, se alquila el elegante y fresco alto de H 93 independiente desde la acera, con portal, hermosa sala, hall, cuatro hermosas habitaciones y dos más pequeñas, galería de cristales, gran comedor, un hermoso portal y demás comodidades necesarias. Tienen agua abundante. Informan en Calzada No. 167 entre I y J.

VEDADO. Se alquila el hermoso alto de Calzada No. 167 muy frescos e independientes, desde la acera, con hermoso portal, gran sala, recibidor, cuatro hermosas habitaciones y dos más pequeñas, comedor y demás comodidades necesarias. No falta nunca el agua. Informan en los bajos.
37772 27 ag.

CALLE Quinta No. 35 entre F y Baños, fresquísima de alto y bajo, 690 metros de superficie, con portal, sala, saleta, gran galería, comedor, baño, repostería cocina, despensa, 4 grandes habitaciones, para señores, tres habitaciones y servicios para criados, dos locales para garage y almacén para útiles y 400 metros de jardines. Tiene servicio de aseo personal en todas las habitaciones. Es una gran casa. Se está pintando. Puede verse a todas horas. Sr. Veranes. Teléfono F-1345.
37821 29 ag.

DESEO alquilar casita independiente con sala, comedor, uno o dos cuartos, situada en el Vedado. Precio $20.00 o $25.00. Escriba Apartado 1383. Habana.
37741 22 agt.

EN la parte más alta y saludable del Vedado, alquilo modernos w rescos altos, todo confort, cuatro dormitorios, etc. garage si se desea. Calle 27 No. 388 entre 4 y 6. $120.
37663 25 ag.

SE alquila el alto de H y 21 con sala, comedor, cinco habitaciones, baño, cocina y servicios de criados. Precio $75. Informan en la bodega.
37690 23 ag.

AL lado de la Universidad se alquila la casa J. núm. 269, esquina a la Avenida de la Universidad, compuesta de jardín al frente, portal, sala, saleta, cuatro cuartos bajos y uno alto, cuarto de baño, cocina y servicios para criados. Informan Notaría de Jiménez, Habana número 51, teléfono A-1469.
37628 23 ag.

POR ESTAR su dueño ausente en Europa, se alquila la hermosa casa calle F. esquina a 13. altos. Véase
37501 21 ag.

VEDADO. Alquilo hermosas residencias de cuatro, tres y dos habitaciones, no son apartamentos, baños de lujo, con sala, comedor, el jardín y escalera se atiende por cuenta del dueño. Puede verse la calle 10 entre 15 y 17 de 12 a 6 p. m. y la calle 6 y 23 de 7 a. m. a 12 m. Informes: Sr. Rodríguez. Obispo 16.
37503 21 ag.

VEDADO. Se alquila la casa calle 10 número 150 entre 15 y 17, de dos plantas, con cuatro cuartos dormitorios, dos baños, etc. A cuadra y media del Colegio Teresiano. Llave e informes en la casa del lado de esquina.
37518 22 ag.

SE alquila, amueblada por tres meses, los altos Línea 120 entre 8 y 10, con cinco habitaciones, baño intercalado, demás comodidades. De 9 a 11. F-5046.
37293 21 ag.

SE alquilan los bajos de la casa de moderna construcción situada en la calle 29 entre B y C. Se componen de portal, sala comedor, tres habitaciones, cuarto de criados, doble servicio sanitario y baño moderno. Las llaves en la misma. Informan: García Tuñón. Aguiar y Muralla. Teléfono A-2856.
37301 21 ag.

A UNA CUADRA DE LA UNIVERSIDAD

Alquilo elegante residencia, acabada de fabricar, vestíbulo sala, biblioteca, comedor, pantry, cocina, cuatro cuartos criados y dos terrazas, cuatro habitaciones, dos lujosos baños, recibidor, pantry, dos terrazas, garage, para dos máquinas, cuarto para chauffeur. 25 y L, teléfono F-5753.
37234 21 ag

LINEA ENTRE J y K

Se alquila un garage con tres habitaciones, baño, 50 pesos. La llave al lado.
37440 22 ag.

ALQUILO casa con sala, recibidor, cinco cuartos, saleta de comer, hall, con persianas, dos baños familia, agua caliente, cocina gas, baño y cuarto de criado. No tiene garage. Calle 25 número 400 entre 2 y 4. Vedado.
37466 25 ag.

ALQUILERES DE CASAS

VEDADO. Se alquila hermosa casa C número 4 1|2, frente al Parque Villalón. La llave en la bodega. Informes teléfono U-5383.
37212 26 ag

SE alquila en el Vedado un chalet en la calle 10 número 9, entre 11 y 13; amplio y moderno; informan en la calle 11 número 39, esquina a 10, altos.
37069 29 agosto.

EN el Vedado, se alquila en la calle Paseo esquina a Once una casa de una sola planta, compuesta de gran portal, por el frente y el costado, sala, saleta, hermoso comedor, diez habitaciones, servicios sanitarios, despensa, pantry y cocina, garage para cuatro máquinas y cuatro habitaciones para criados. Informan en la misma o en el teléfono F-1070.
37 261 21 ag

SE alquilan los altos de la casa moderna construcción, situada en la calle 29 entre B y C. Se componen de sala, comedor, cuatro habitaciones, cuarto de criada, doble servicio sanitario y baño moderno. Las llaves en el piso de al lado. Informan: García Tuñón. Aguiar y Muralla. Teléfono A-2856.
37300 21 ag.

SE alquilan los bajos de la calle C 4, altos, compuestos de terraza, portal, sala, recibidor, cinco habitaciones, hall central, cuarto de baño intercalado, comedor, pantry, cocina, calentador, cuarto de criada baño, cuarto de chauffeur, patio al fondo despensa. Informa su dueño, en los altos
37448 25 ag.

ALQUILO modernos, frescos altos Dos número 3, sala, recibidor, cuatro cuartos grandísimos, baño intercalado completo, comedor, cocina gas y carbón, abundante agua por tener motor, cuarto, servicio criada. Llave bajos derecha. Informes: I-3644, A-5620.
37437 22 ag.

VEDADO

Se alquilan los altos de la casa calle 14 esquina a Calzada, compuesta de sala, recibidor, comedor, cinco cuartos, baño, cocina y cuarto para baúles en la azotea. Claudio R. Arellano. Teléfono A-8297. Cuba 50.
E 1839 Ind 1 ag.

COMPAÑIA CUBANA DE EDIFICACION EN EL VEDADO

Resuelto el problema de la vivienda confortable a precios razonables: con y sin muebles.

Dos cuartos con baño privado completo, luz y elevador toda la noche $24.00

Dos cuartos baño privado, luz y gas $32.00

Dos cuartos baño privado, terraza, luz y gas $35.00

Apartamentos verdaderas casitas de sala, cuarto, comedor, baño, cocina de gas desde $24.00 a $45.—13 entre 18 y 20, dos cuadras del tranvía. Servicio de comida en la misma.

TELF. F-5678
2002 15 d 14 ag.

EDIFICIO Tavel, 21 y C, alquila casa de sala, comedor, dos cuartos, cocina y baño, otra cuatro cuartos y servicios criados. Teléfono I-4252.
37021 13 Sep.

SAN Lázaro 484, entre M y N, la mejor cuadra, preciosos y frescos altos, terraza, sala, saleta, cinco habitaciones, comedor, etc. $125.00. En la misma informan de 1 a 5. Si necesita garage, al lado, Edificio Andino.
37232 21 ag

VEDADO. Dos entre 9 y 11, bajos. Se alquilan estos cómodos bajos, rebajados de precio. Las llaves e informes en el alto. Teléfono F-1775.
37176 21 ag.

VEDADO. Se alquila la hermosa casa C número 4 1|2, frente al parque Villalón. La llave en la bodega. Dueña Gervasio 61, altos.
37255 25 ag.

SE alquilan los frescos y ventilados altos de la calle de M No. 98, altos entre San Lázaro y Jovellar, a media cuadra de los tranvías, y cerca de la Universidad, en lugar muy alto Tiene agua abundante; tiene sala, saleta, cinco cuartos, dos baños intercalados, completos, cocina de gas, cuarto de baño de criada; casa moderna. Precio $80; ganaba $130 Informes en Cerro No. 532. Teléfono I-1002. Se suplica vayan a ver la casa. La llave en la bodega de la esquina.
37308 22 ag.

3.—J. del Monte y la Víbora

JESUS del Monte, Luyanó, se alquila una nave propia para una industria. Luco y Velázquez. Llave e informes en la misma.
37862 24 ag

ALQUILO San Indalecio entre Serafines y Agua Dulce, portal, sala, comedor, tres cuartos, cocina y demás servicios. La llave en la letra B. Teléfono U-1819.
37859 28 ag.

SE alquila, Víbora, Delicias 65, apartamento interior independiente, 25 pesos, un mes en fondo. Contiene tres cuartos, un saloncito, traspatio cementado, baño intercalado. I-7146.
37852 22 ag

SE alquilan unos frescos altos en Vista Alegre y Luz Caballero, a media cuadra del Colegio de los Maristas. Precio módico. Informan: D'Strampes y Vista Alegre, teléfono I-7227.
37868 28 ag.

ALQUILO frescos altos, Fábrica 55, Luyanó, frente al parque. Sala, saleta, tres cuartos demás servicios. Llave bajos. Informan: I-3644 A-5620.
37435 22 ag

EN lo mejor de Santos Suárez, San Bernardino 28, altos, se alquila una hermosa habitación alta, es casa particular y nunca falta el agua. Teléfono I-5956.
37646 23 ag.

SE alquila Pamplona núm. 14, una casa, tres habitaciones y sala. Informan en Santa Ana y Ensenada. Llave carnicería.
37638 24 ag.

ALQUILERES DE CASAS

AMPLIA NAVE

Excelente nave de mampostería, de unos trescientos quince metros de superficie, se alquila en la Calzada de Concha número 3, propia para almacén o depósito, se comunica con otra, de madera y teja con piso de cemento y terreno cercado, pudiendo tomarlas juntas o separadamente. Hay desviadero del ferrocarril a media cuadra. Informan: taller de maderas Gancedo, Calzada de Concha 3, Teléfono I 1019.
36849 23 agosto.

SE alquila la casa Santa Catalina casi esquina a Cortina paradero de los tranvías de Santos Suárez, de dos plantas, sala, comedor y recibidor abajo y las habitaciones en los altos, con todas las comodidades para numerosa familia. Alquiler $100.00, papel indica informes.
37017 22 agt.

SE alquila Santa Emilia 23, con jardín portal, sala, saleta, tres cuartos, baño intercalado, cocina, cuarto y servicios de criados; ventilada; con tranvía al frente y a media cuadra del Parque de Santos Suárez y de la Calzada; rebajado a $60 Informan: Habana 86. Dediot. García y Ca. Teléfono A-2458.
37783 22 ag.

SE alquilan dos hermosos y modernos altos en Juan Alonso 71 y 75 casi esquina a la calzada de Luyanó, compuestos de sala, comedor, tres habitaciones y baño intercalado. La llave en la bodega. Informes en el teléfono I-2184.
37737 22 ag.

SESENTA pesos se alquilan los altos de Correa 44, casi esquina San Benigno, compuestos de terraza, sala, saleta, cuatro cuartos, comedor al fondo, baño intercalado, cocina de gas y doble servicio, está acabada de pintar, la llave en los bajos. Informan O'Reilly 77, teléfonos A-3882, I-6238.
37755 23 agt.

SE alquila a la otra puerta de San Francisco esquina a Delicias, el punto mejor y más alegre de la Víbora, una casa con todas las comodidades, con dos ventanas a la calle. Informan: Calzada 438 1|2, entre Luz y Pocito, altos. Tel. I-1132.
37529 22 ag.

HEREDIA 9 entre Luis Estevez y Chaple se alquila preciosa casa compuesta de jardín al frente y fondo. Portal sala, saleta, tres cuartos, baño intercalado completo, comedor al fondo, todo decorado, cocina de gas, cuarto y servicio de criados. Teléfono I-7737.
37571 21 ag

SE alquilan dos altos de Porvenir y Dolores, acabados de fabricar, con cuatro habitaciones, sala, recibidor, baño intercalado y servicio de criados. Precio módico. Jesús del Monte y Municipio. Teléfono I-7005.
37770 24 ag.

SE alquilan los altos de Avenida de Acosta núm. 4, esquina a Primera, Víbora. Compuestos de sala, saleta, y tres cuartos, bomba y tanque de agua. La llave en Jesús del Monte, 661, bodega. Informes Alonso y Ca. Inquisidor 10, teléfono M-5111.
37603 26 ag

BONITOS ALTOS

Se alquilan en San Leonardo y Durege con recibidor, sala, comedor, cuatro habitaciones, servicio completo y dos terrazas. Informan Serrano 6. Teléfono: I-3121.
37702 26 ag.

EN Santos Suárez, se alquilan los espléndidos altos de Sola esquina a Sur, compuestos de terraza, sala, hall, comedor, 4 cuartos, baño, cocina, cuarto y baño de criados. Informan Tel. U-2234.
37701 24 ag.

ALQUILO los amplios y ventilados altos de la Calzada de Jesús del Monte 352 esquina a Santa Irene. Precio de situación. Venga y véala. Informes al lado por Srta. Irene y en la bodega.
37773 22 ag.

VILLA ROSA

Se alquila esta fresca residencia, tiene seis habitaciones, tres baños, garage y toda clase de comodidades. Avenida Acosta casi esquina Agustina. I-2296.
37606 28 ag.

SE alquila en 45 pesos los espléndidos altos de la calle de Pérez y Concha, Luyanó. Tiene sala, saleta, comedor, tres cuartos y terraza. Informes teléfono I-6110
37623 21 ag.

SE alquilan en precio reajustado, los altos de la casa Princesa y San Luis, son nuevos, con amplia sala, antesala, recibidor, cuatro habitaciones, baño intercalado, servicio y cuarto para la criada. La llave en los bajos. Para informes: Teléfono A-7042.
37553 23 ag.

SE alquila una linda casita en la Víbora calle Dolores 26 entre San Anastasio y Lawton, a una cuadra del tranvía. Sala, comedor, dos cuartos baño, inodoro, patio y pisos de mosaico. Trato directo. Calzada de Jesús del Monte 438 1|2, altos entre Luz y Pocito. Teléfono I-1132.
37528 21 ag.

POCITO 10, LETRA A

por Delicias, alquilo bajo segundo piso, barato, $40. Uno tres cuartos, sala, recibidor, baño, cocina gas, fresco, agua abundante. Llave, bodega. Informes en Monte 350 altos. Teléfono M-1365.
37464 21 ag.

ALQUILO casita madera en 20 pesos. Tiene dos grandes habitaciones, espléndido patio, cocina, servicios. Strampes entre Lee y Lacret, una cuadra del tranvía Santos Suárez.
37379 23 ag.

SE alquila moderna casa con portal, sala, recibidor, terraza, seis cuartos, baño intercalado, comedor, repostería, cuarto y servicio de criados. Tiene motor. Estrada Palma 65 entre O'Farrill y Lagueruela, Víbora. La llave en la bodega La Cubana. Informes: A-6420.
37502 21 ag.

EN lo mejor de Santos Suárez se alquilan grandes habitaciones con llave de agua, fogón y fregadero. Durege 15 entre San Leonardo y Enamorados.
37402 27 ag.

SE alquilan las dos esquinas de Velázquez y Rosa Enríquez y Velázquez y Cueto, propias para establecimiento, análogo o puesto de frutas, acabados de fabricar. La llave en la bodega.
34638 21 ag.

SE alquila la casa Avenida Serrano 91, entre Zapotes y San Bernardino. Tranvía cerca, con portal, sala, saleta, tres habitaciones, comedor, baño, cocina, patio, traspatio, dos habitaciones altas, con baño y cocina. Gana $70. Informan I-1567. La llave en la bodega.
36568 21 ag.

ALQUILO dos pisos altos independientes en Calzada Jesús del Monte 258, casi esquina a Toyo, propios para profesional o familia. Sala, saleta, comedor, cuatro cuartos, baño intercalado, dos servicios. Llave, bajos peletería. A-6523.
37259 21 ag

A $20 SE ALQUILAN

casitas completamente independientes, en Concepción núm. 256, Víbora. La llave e informes en la bodega de la esquina de 13. Su dueño I-3073.
37203 21 ag

CALZADA de Jesús del Monte 463, esquina Altarriba, bajos frescos y amplios, portal, recibidor, saleta, sala, 5 habitaciones con lavabos, baño, comedor, pantry, hall, cocina, terraza fondo, garage, dos habitaciones con servicio para criados, $140. Informan en la misma de 8 a 12.
37233 21 ag.

ALQUILERES DE CASAS

VIBORA. En Pedro Consuegra (antes Lagueruela) a una cuadra de la Calzada y cuatro del paradero, y frente al "Loma Tennis", se alquilan unos hermosos altos en $50, con sala, comedor, dos cuartos, gran hall, baño, cocina de gas, tienen siempre agua. Informan Teléfono I-3018.
36125 24 Agto.

PARA COMERCIO O INDUSTRIA

Esquina de Toyo, Jesús del Monte 257, se alquila un espléndido salón. La llave al lado. Informan calle F núm. 248, teléfono F-5432.
37173 31 ag.

A 30 pesos casas sin estrenar, se alquilan altas y bajas, punto alto, cerquita de la calzada de Luyanó. Tienen sala, dos cuartos, cocina y servicios, calle Reforma No. 95, 97 y 99 esquina a Santa Felicia. La llave en la bodega.
37362 21 ag.

4.—Regla, Guanabacoa y Casa Blanca

ALQUILO en Regla a 25 pesos dos casas independientes de sala, comedor y tres cuartos, servicios sanitarios modernos y pisos mosaico. Aranguren 155 y 155-A, una cuadra del vapor de Fexer. Informan y llave 157 o teléfono I-3769.
37754 24 agt.

¡OJO QUE CONVIENE!

Chalecito en Guanabacoa, madera, dos plantas $25 mensuales. Lugar alto, muy fresco, más de 10 solares, arboleda, agua medicinal, instalaciones sanitarias y eléctrica. Linda con una Escuela Pública, le pasan las guaguas de la Habana por su frente. Es apropósito para vivienda que para granja o el establecimiento de un restaurant con glorieta para bailes sin mucho costo, de lo que carece actualmente Guanabacoa para sus visitantes. Dirección: Calzada de Corral Falso a una cuadra más allá de la Terminal del tranvía, a mano derecha en la finca Los Mangos. Dueño: Teléfono M-3526. Habana.
37785 21 ag.

5.—Marianao

ALMENDARES 14 y B. frente a Playa E. Central y Vedado-Miramar, alquilo fresquísima casa, cuatro habitaciones, garage $55. Informes allí.
37757 27 agt.

ALMENDARES 14 y C, a la brisa, una cuadra Playa E. Central y Vedado-Miramar alquilo 4 casas nuevas, tres habitaciones. Precio barato. Informan allí.
37758 27 agt.

ALTURAS de Almendares. Se alquila el bonito chalet situado en la Avenida del Parque a unos pasos del tranvía. Tiene sala, comedor, cuatro habitaciones con baño intercalado en los bajos, garage y jardín. Dos habitaciones grandes en los altos, dos habitaciones más y servicios para criados. Informan en Obrapía 22. Teléfono M-2267 y F-5197.
37577 21 ag.

MARIANAO. Alquileres rebajados, casas modernas, cuatro y cinco cuartos, baños, patio, portal, Reparto Nogueira, frente a Estación Havana Central. Teléfono F.O. 7014, de 11 a. m. en adelante.
37624 28 ag.

SE alquilan altos frescos, tres habitaciones, sala, comedor, servicio completo, azotea por terraza, a dos cuadras, entre dos líneas, calle Parque y Concepción. Buen Retiro, Marianao: llave al lado. Cuban Grocery, Telf. M-9494. 30 pesos.
37604 23 ag.

SE alquilan tres casas; alquiler rebajado. Informan en la fábrica de gaseosas. La Juanita, teléfono F. O. 7431, Marianao.
37392 22 ag.

ESQUINA ACABADA

de construir se alquila, vida propia para cualquier establecimiento sobre todo, bodega o café. Avda. de Columbia y Martínez Marianao. Precio 30 pesos. Informan: Teléfono M-4922.
33555.—22 Ag.

6.—Cerro

ALQUILO casa Primelles 31 una cuadra tranvía, portal, sala, saleta, tres cuartos grandes, comedor al fondo, baño completo, patio, traspatio, servicios acabada pintar. Teléfono I-6997.
37767 27 agt.

CASITAS NUEVAS DE MAMPOSTERIA

independientes en $22 con luz y agua abundante se alquilan. Calle Paniagua 8 Reparto Las Cañas, Cerro. Informa señor Lizasoain.
37794 22 ag.

SE alquila la casa Santa Teresa 22, entre Infanta y Atocha, Cerro, con abundante agua. La llave casa señor Rafael Rivero. Informes teléfono I-6532.
37605 25 ag.

ALQUILO piso alto, independiente, con tres cuartos, sala, comedor, cocina gas, instalación eléctrica, servicio completo; lo más cómodo. Cerro 584 esquina a Santa Teresa. Trato: bodega.
37486 24 ag.

EN Santa Teresa esquina a Infanta Cerro, se alquila una casa altos, muy fresca y barata, sala, saleta, comedor y dos cuartos, baño intercalado, cocina de gas todo lo más moderno. Informan Atocha núm. 5, bodega. Teléfono I-2784.
36880 21 ag.

CASITAS MODERNAS

Se alquilan acabadas de fabricar varias casitas y varias habitaciones muy baratas. Informan en Florencia núm. 19, Bellavista, Reparto Betancourt, Cerro.
37380 1 sp

SE ALQUILAN cómodas casas para familias a treinta pesos en la calle Manila entre Havana Park y Ferrer, Cerro. Tienen sala, saleta, dos cuartos, cocina, baño, con bañadera, cocina y patio. Las bajas tienen también su traspatio. Agua muy abundante. A diez metros del paradero de los carritos de Zanja en el Cerro y a una cuadra del paradero de los tranvías en el Cerro. Informan Luis L. Aguirre y Ca., Mercaderes 19. Teléfono A-1748. Las llaves en los bajos de Manila y Ferrer.
36254—24 Agt.

A VIVIR MUY BARATO

Alquilo, una cuadra de Esquina Tejas y otra de Infanta; tres casas de altos, modernas, muy frescas, con tres y cuatro cuartos, sala, saleta y todos sus servicios No falta agua. Calle Cruz del Padre y Velázquez. Informan esquina, bodega.
37152 30 ag.

FOLLETIN — 14

MATILDE MUÑOZ

LA SRTA. DEL SOMBRERO FEO

NOVELA

De venta en la librería Albela. P. Varela (Belascoaín) 32-B Teléfono U-5783.

(Continúa)

grafa se encontró, sin saber cómo, agarrada a su cuello, intentando arrancarle de allí. Nunca hubiera podido suponer un arranque semejante de ferocidad y de saña en el cordero humilde que, por comprar sus mercancías unos céntimos más baratas, soportaba pacientemente todas las injurias.

—¡A mi madre! ¡Tú me has mentado a mi madre!—rugía—. ¡A mi madre no se la mienta!

Algunas matronas se pusieron de su parte.

—¡Tiene razón el chico!

—¡Una madre es sagrá!

Otras tomaron airadamente el partido de la chicuela.

—¡Pues que no ofenda él tampoco!

—¡A ver si nos va a llamar todo lo que se le ocurra!

Margarita tiraba de un brazo del muchacho, asustada de verlo así.

—¡Francisco, déjalas! ¡Vamos, mírame, Francisco! ¿No me conoces? ¡Vamos a casa!

La Restituta y la portera acudieron en su auxilio:

—Pero ¿qué haces, Francisco?

—Pero, ¿qué es eso, hombre, Francisco?

El chico, tembloroso y lívido, con los labios trémulos, se dejaba llevar hasta el portal. Allí le hicieron sentarse; le ofrecieron agua. El, a todo decía:

—Dejadme estar solo, dejadme subir.

En la puerta se había formado un grupo de desocupados que miraba con curiosidad dentro, haciendo comentarios:

—¿Es un crimen?

—Creo que es uno que le ha dao un ataque.

—¿Han llamado a los guardias?

—No se ve nada...

Poco a poco se restablecía la calma. Las vendedoras, otra vez ante sus puestos, voceaban tranquilamente su mercancía, ajustándose al desgaire las toquillas sobre los abultados talles.

Francisco, sin hablar una palabra, abandonó el portal y comenzó a subir la escalera, acompañado por la mecanógrafa, que no se decidía a dejarlo solo.

—Pero, chico, ¿por qué te has metido en ese jaleo? A ti los regateos te van a costar caros. Francisco... parece que no las conoces.

El muchacho se detuvo y la miró tristemente, recobrado de nuevo aquel aire lacio y alicaído que ahora se ennoblecía por una profunda expresión de dolor.

—Yo regateo, Margarita, porque... tenía la ilusión de haber ahorrado unas pesetas, quitándolo de mi comida, para ir por Pascuas "allí", donde está "ella", y ver si podía entrar a verla un momento... Hace dos años que sueño con esto, pero nunca ha sido posible... Ahora, últimamente, todo lo que había guardado tuve que gastarlo en jarabe y leche para el niño, cuando ha estado con el catarro... He pensado muchas veces en irme a pie, y nunca me he atrevido... ¡Soy tan poquita cosa! Pero estas Pascuas estoy decidido, iré, sea como sea... Cuando me acuerdo de "ella", allí metida, tú no sabes lo que sufro... ¡Tú no sabes lo que pienso por las noches, en cuanto se apaga la luz y me la figuro en la oscuridad... con lo que "allí" pasará, Margarita... Cuando un hijo pierde su madre y puede rezarla y puede llevarle unas flores... pero cuando la madre está "allí", ¡qué cosas tan triste, Margarita!

Francisco estaba llorando, con el rostro escondido entre las manos y el pecho sacudido de sollozos. La mecanógrafa le hizo entrar en su casa, empujándole cariñosamente, oprimida ella también por la pena, mientras le recomendaba calma.

—¡Vamos, Francisco, no te pongas así! Si todo el mundo supiera la verdad de las cosas... ¡Vamos, hombre, no llores, que te va o oír tu abuelo!

Francisco, un poco avergonzado de llorar ante ella, le hacía señas de que le dejase, de que fuera.

—Vete... vete... te van a regañar en la oficina...

Cuando quedó a solas, con los codos clavados en la mesa y la barbilla hundida en el hueco de las manos, murmuró con un acento en que latía el dolor:

—¡Mi madre está en el presidio de Alcalá! ¡Yo tengo a mi madre en presidio!

Lentamente, la horrible historia que entenebrecía su infancia iba de nuevo desarrollándose ante su ojos, como allá, en las noches de insomnio, cuando, prendidas a las tinieblas las imágenes terribles, danzaban ante él reconstruyendo el crimen, monstruosamente deformadas por la fiebre que doloría su cerebro.

* * *

Y veía la calle estrecha y sucia, oliendo a sebo frito y a barro corrompido, donde ellos vivían, cerca de los Mataderos, y sus correrías de chicuelo, cuando, por no asistir a la escuela, iba con otros a jugar a las tabas por la orilla del río, en el extenso campo lleno de montones de basura del "mercado de los burros", o por el camino, siempre un poco escalofriante, de los cementerios. Y recordaba que en su vagar, siempre teñido de una extraña melancolía que hacía reír a sus amigos los "golfos", muchas tardes, penetrado de una triste ternura, se iba hasta el puente para mirar desde allí a su madre, que lavaba en las aguas escasas y turbias del río y que llegaba por las noches a casa derrengada, después de una faena excesiva a sus fuerzas débiles.

Su madre era como él, simple y humilde. Tenía el cabello escaso y pálido y los ojos siempre un poco enrojecidos, y su sonrisa acobardada le infantilizaba el rostro. Francisco no había conocido a su padre, y la pobre mujer guardó una fidelidad sumisa a su memoria durante algunos años. Pero un día, sin que nadie se esperase aquel repente, la Feliciana había vuelto a casarse con un buen mozo que chalaneaba por el barrio y escandalizaba en las tabernas los días de mercado.

Francisco recordaba con terror a aquel hombre. Era moreno, jaquetón presuntuoso. Llevaba siempre al cuello una gruesa bufanda de felpilla de muchos colores, y para sujetar el pantalón, una faja encarnada. Entre la bufanda y la gorra de terciopelo negro asomaban los cabellos largos y grasientos. En el barrio decían que era gitano. Las comadres aconsejaron a la Feliciana que no se dejase engatusar por aquel "Pinturas", que era un mal hombre. Francisco un día le oyó decir cínicamente en la taberna, donde bebía con unos arrieros:

—Voy a ver si me mantiene "esa prójima".

La "prójima" era su madre.

Aquellos primeros tiempos aparecían turbiamente en la imaginación de Francisco. Como entre las gentes de su clase no era cosa del otro jueves que los hombres golpeasen a sus mujeres, al muchacho no le extrañó que el padrasto hiciera lo mismo con la suya. Pero aquellos golpes, aceptados como una fatalidad inevitable, le escocían a él en el alma. Tenía que esconderse para no oírlos, para no escuchar también las súplicas, el llanto, las protestas de su madre. Era natural. "El Pinturas" volvía por las noches borracho a casa, exigía la cena, exigía el dinero, tiraba por el suelo los muebles y, por último, en un vértigo enloquecido, con los ojos desorbitados y rojos de ira, poseído por el terrible espíritu de la embriaguez, golpeaba a la madre. Y esto ocurría un día, y otro día...

La Feliciana se resignaba, sin protesta, a aquel martirio. Las vecinas intentaban que se rebelase contra la crueldad del hombre, a quien el barrio odiaba por sus aires de matón. Un día, la casquera que freía gallinejas en la esquina, terciándose el delantal sobre el abultado vientre y restregándose las narices con el dorso de la mano, había resumido la opinión general.

—Yo.. ¿qué quiere usted que la diga? Si es a mí, me lo como.... porque bien está que el marido la pegue a una de vez en cuando; pero ¡todos los días, y de ese modo! ¡Ay, hija! Con "menda" iba servido... Pero si la tiene a usted el cuerpo como una berenjena...

La Feliciana llevaba en los brazos al hijito que apenas tenía un mes, y, agarrado a sus faldas, a Francisco, que escuchaba tristemente todo aquello. Les echó una mirada de ternura, y sonrió con mansedumbre humilde, como siempre, encogiéndose de hombros.

—¡Qué quiere usted, señora Nicéfora!... Esto es un castigo. . . . Cuando una mujer tiene un marido como el que yo perdí y se vuelve a casar, todo se lo tiene bien merecido... Pero es que a mí "El Pinturas" me volvió el juicio. Yo no sé cómo he querido a ese hombre... Le he querido con fatigas, y aun le quiero. . . No puedo remediarlo. Cuando pienso que es tan malo para mí, pienso: "¡si se muriera!"; pero luego... me da un miedo pensar que puedo perderlo, señora Nicéfora.... ¡Me da un miedo!

La señora Nicéfora movía la cabeza, sin comprender aquello. Por último, puso un aire desdeñoso de hembra bien equilibrada y a cubierto de pasiones violentas.

—Pues, hija, diga usté entonces que está usté mochales perdía...

Era verdad, la Feliciana estaba "mochales perdía". Como el hombre diera ahora en la flor de no venir a casa por las noches, Francisco recordaba a su madre, medio loca de desesperación, mirando por la ventana a cada ruido, espiando a cada rumor, llorando, sin consuelo, mientras dormía al niño entre sus brazos. ¡Cuántas noches le rindió el sueño al compás monótono de aquella silla que se balanceaba pesadamente y donde la madre, desvelada, acunaba al pequeño! ¡Cuántas madrugadas la despertaba el ruido de la triste escena de golpes, de quejas, de juramentos, en que el pobre chico, despierto, se refugiaba en cualquier rincón con su hermanillo, que, despierto también por el estrépito, le miraba y se reía a veces con esa luminosa bondad inefable de los niños que aun llevan en la frente un rayo puro de la luz del cielo! ¡Oh, qué triste niñez la de Francisco! El hombre buscaba pretextos para romper de una vez, para irse y no volver a la casa humilde. Un día, por un motivo cualquiera, la había emprendido a golpes y bofetadas con el pobre muchacho. La cordera se revolvía entonces furiosa contra el dominio de

M.E.C.D. 2016

(B) DEPARTAMENTOS

7.—Habana

SE ALQUILAN FRESCOS

Y COMODOS VARIOS DEPARTAMENTOS ALTOS, SIN ESTRENAR

CRISTO, 30

ALQUILER

SITUACION

INFORMES CRISTO, 28, 2o. PISO
37883 30 ag.

CASAS apartamentos, sala, comedor, una y dos habitaciones, baño, cocina, calentador de gas, instalación eléctrica. Precio de situación. Neptuno 172. Teléfono M-6823. 37800 22 ag.

SE alquila un departamento con balcón a la calle y habitaciones para hombres solos. Precios de situación. Casa moralidad en Luz 99 esquina a Egido. 37835 25 ag.

SE alquila departamento vista a la calle a personas decentes, también se alquila habitación, Amistad 98 entre San José y Barcelona. 37739 27 agt.

PALACIO La Aurora. Oquendo número 24, entre San Rafael y San José, se alquilan departamentos con dos posiciones, baño y cocina, muy buena casa, tranquila. Precios de situación reducidos. Informan en el mismo. 36389 9 Sep

PALACIO de Ayesterán una cuadra de Carlos III. Se alquilan departamentos muy cómodos y ventilados con dos posiciones, baño completo, comedor y cocina. Informan en el mismo y en Oquendo número 24, Palacio la Aurora entre San Rafael y San José. 36390 9 Sep.

SE alquila un departamento independiente, con vista a la mar, en Cuba 6, altos. Puede verse; las llaves, el portero. Informa, doctor Pichardo. Aguiar 86, altos. 37595 23 ag

PARA CARPINTERIA

o depósito de mercancías, se alquila un departamento grande, interior en O'Reilly 30. Precio $30. 37586 21 ag.

MONTE 2-A

esquina a Zulueta alquilo amplios, frescos departamentos, vista calle; uno en la azotea con sus servicios $28. También una habitación $16. No falta agua. Casa de orden. 37534 21 ag.

NARCISO LOPEZ 4

Departamento de sala y cuarto, vista a la calle, $25. Es fresco. Se alquila, casa de orden. 37533 21 ag.

MALECON Y MANRIQUE

Se alquilan los apartamentos más frescos de la Habana, vistas espléndidas al mar, sala, saleta, tres y cuatro cuartos, dos de baño y otro de criados. Agua fría y caliente. Informan allí y en el A-6249. 37420 22 ag

SE alquila en San Miguel 57, próxima a Galiano, un apartamento, sala, tres cuartos, baño intercalado, comedor y cocina. La llave en la bodega. Informan Teléfono F-4071. 37284 21 ag.

SE ALQUILA

un departamento con tres habitaciones, muy ventiladas, cocina gas, electricidad, servicio sanitario, altos, en Máximo Gómez 163, establecimiento, módico precio. Informes Monte 163. 36519 26 ag.

DESDE $25 a $35, departamentos de 2 y 3 habitaciones, con servicio propio e instalación eléctrica. Compostela 113, entre Muralla y Sol. 36837 23 ag.

FRENTE Secretaría de Gobernación se alquila manífico departamento, para profesional u oficina. Tacón 4 A-7627. E 1702 indf 3 jl.

EN Aguiar 95, entre Teniente Rey y Muralla se alquilan dos amplios departamentos para vivienda, completamente independientes. Servicio sanitario completo. Las llaves en poder del portero. Informan: García Tuñón. Aguiar y Muralla. Teléfono A-2856. 37303 21 ag.

8.—Vedado

VEDADO. Departamento grande, con sala y cuarto, cocina, baño, patio Precio 25 pesos. 23 entre 10 y 12, café, informan. 37707 21 ag.

LUJOSO DEPARTAMENTO

A la entrada del Vedado, frente a la brisa. Sala, comedor, dos habitaciones, gran baño completo y cocina. Edificio Echevarría. Calzada y J. Informes: Portela. Virtudes 43. Teléfono A-5044. 37649 21 ag.

ALQUILO 35 pesos, un departamento independiente en 19 número 243-A, entre E y F, Vedado. Tiene sala, dos cuartos, comedor, cocina de gas y cuarto de baño con bañadera lavabo, bidel y demás servicios. Puede verse. Preguntar por el portero, señor Fermín 37594 23 ag

DEPARTAMENTOS. Se alquilan en Paseo 273 altos y bajos, con dos habitaciones, cocina y luz, servicios independientes. Informan en la misma, tienda de ropas. Teléfono A-2402. 37024 24 agt.

VEDADO, "K" Y "21"

Terminado este lujoso edificio, alquílanse hermosos y ventilados apartamentos por estrenar, para familias cortas, compuestos de comedor, sala hall, uno o dos dormitorios, elegantes baños completos, cocina de gas, agua fría y caliente. Todos con cuarto alto para baúles, etc. Precios de $55.00 a $70.00. El portero informa o teléfono M-3848. 36493 26 ag.

9.—Barrios

NECESITO un departamento bajo independiente que de a la calle en el Cerro, a una o dos cuadras de la Calzada, que tenga sala y dos cuartos grandes y demás servicios, precio económico. Escribir a J. Fuste, Apartado 382. 37766 23 agt.

SE alquila un apartamento y habitaciones en 10 de Octubre (Jesús del Monte) número 118, próximo a Agua Dulce y Quinta de Dependientes. Informan en la misma. 37286 21 ag.

(C) HABITACIONES

10.—Habana

EN Someruelos 65, se alquila una habitación con todas las comodidades, baño, luz y teléfono, 15 pesos. 37782 21 ag.

PALACIO Abadín. Cuba 86 casi esquina Teniente Rey. Edificio moderno, fresco, tranquilo; habitaciones con lavabos, amueblados, ropa, criados o sin muebles desde $20 mensuales. M-9726. 37849 27 ag.

SE ALQUILAN HABITACIONES NUEVAS

a 14 pesos en Campanario 143, grandes y frescas, pegado a Reina. 50 37841 22 ag.

EN casa de familia decente se alquila un apartamento con vista a la calle en $45 y una habitación propia para dos compañeros. Hay buen baño. Informan Perseverancia 32. 37651 21 ag.

SANTA Clara 9, a media cuadra del Muelle de Luz, se alquilan en este nuevo edificio amplias y ventiladas habitaciones con luz a quince pesos. 37694 25 ag.

SE alquilan habitaciones en los altos de la casa Máximo Gómez número 322. Informan en la ferretería. 37601 26 ag.

EN O'Reilly 90, altos y en 40 pesos, se alquilan tres amplias habitaciones, cocina independiente, luz y agua abundante. Informan en la tienda. 37599 21 ag.

OBRAPIA 26, se alquila una sala con vista a la calle y dos habitaciones juntas o separadamente. Informan altos. 37470 24 ag

SE ALQUILAN

Habitaciones altas y bajas, amplias, frescas y baratas, con lavamanos de porcelana y agua abundante a 9, 10, 11, 12, 14 y 15 pesos con los cuatro vientos libres. Pozos Dulces 28 a dos cuadras del paradero del príncipe, frente al juego pelota, Reparto Ensanche Habana. Teléfono U-2091. 37477 25 ag.

EN SAN JOAQUIN, 40

entre Monte y Omoa, se alquilan amplias y frescas habitaciones altas y bajas, a personas de estricta moralidad, desde 12 pesos en adelante. 37199 23 ag

EN Aguacate 86, altos, se alquilan dos habitaciones, una con balcón a la calle, agua abundante. Telf. A-4371. 37637 24 ag.

HABITACIONES

EN CASA PARTICULAR

Y con vista al Prado y Malecón, para matrimonio serio o para señoras solas, se alquilan dos magníficas habitaciones, independientes, con o sin servicio etc. Se piden y se dan referencias. Teléfono A-6268. 37510 21 ag.

VIRTUDES 28 entre Aguila y Amistad, casa acabada de construir, se alquilan habitaciones amuebladas con lavabo de agua corriente, cuarto completo de baño en todas habitaciones a 20, 25 y 30 pesos mensuales. Teléfono M-9392. 37655 21 ag.

Alquilo una magnífica sala con un gran recibidor, propia para comisionista o profesional. Precio bajo. Zona comercial. Habana, 98, altos. 37210 22 ag.

GALIANO 109, altos del City Bank, la mejor casa de la Habana por su seriedad, limpieza y buena comida; habitaciones con baño privado. 36915 23 ag

EN COMPOSTELA NUM. 117

bajos, entre Muralla y Sol, se alquilan dos habitaciones juntas o separadas; informes en la cristalería. 36966 23 agosto.

Habana. Se alquilan habitaciones o departamentos para oficina en los altos de la casa Empedrado, 16, Informan: Arellano y Hermanos, Cuba, 50. Teléfono A-8297.
E 1847 Ind 1 g.

SE alquilan habitaciones muy frescas a hombres solos, con asistencia o sin ella; en la misma departamentos a propósito para familias a precios de situación; mucha agua; Amistad 96. 37076 24 ag.

ALTOS DEL CAFE LA AVENIDA

Reina y Belascoaín, se alquilan, amuebladas, amplias y frescas habitaciones a hombres solos o matrimonios sin niños. Nunca falta el agua. Precio muy económico. 36139 24 ag

CASA PARA FAMILIAS

Obrapía 57, esquina a Compostela, la casa más fresca de la Habana, con amplias habitaciones y espléndida comida, todo por un módico precio, situación inmejorable. Casa y comida desde 30 pesos en adelante, por persona. 34287 27 ag.

"EDIFICIO CANO"

Villegas número 110, entre Muralla y Sol. Se alquilan amplias y ventiladas habitaciones, con o sin muebles; con elevador, agua corriente en todas las habitaciones. 37045 22 ag.

CALLE Zulueta 32, pegado al teatro Payret, se alquilan magníficas habitaciones en Aguiar 57, Cuarteles 1, Cuba 120, Compostela 110, Aguacate 122, Manrique 163 Esperanza 117, Lagunas 85, Virtudes 140 Gervasio 27, Animas 129. 36592 26 ag.

12.—Barrios.

CUARTOS COMODOS

Alquilo. Omoa 14 a $12. Jesús del Monte 156 a $14. Estos con luz, de salita y habitación. Allí informan. 37462 21 ag.

(D) LOCALES

13.—Habana

INFANTA. Cedo local con grandes vidrieras en esquina, contrato ocho años; las vidrieras modernas, con 15 metros, Infanta esquina a San José. Nota: sin regalía. 37627 22 ag.

O'REILLY 30

Se alquila un hermoso local, propio para establecimiento, todo o en partes. Dr. Perdomo. D y 11, Vedado. Teléfono F-4822. 37574 22 ag.

PARA establecimiento se alquila un local acabado de construir en Belascoain 189 entre Figuras y Carmen. Llave al lado. Teléfono A-9418. 37697 21 ag.

LOCAL chico para establecimiento, se alquila. Informan Infanta y San Miguel, bodega. Telf. U-3129. 37575 21 ag

CEDO lujoso local en la parte más valiosa de la calle Obispo, núm. 34, con contrato por cinco años. Informa Julio E. López. 37562 25 ag

PARA ESTABLECIMIENTO

un buen local Oficios 104 casi esquina a Jesús María, propio para fonda, lechería o cualquier otra cosa. Informan Teléfono A-5663. 37430 22 ag

NEPTUNO, CEDO LOCAL

Seis años contrato o más, si se desea, dos vidrieras modernas, armatostes, listo para cualquier giro. Tiene altos para familia, saleta que se alquila; separados sala, 3 cuartos, baño intercalado, cocina de gas. Siempre agua abundante. Neptuno 100 entre Campanario y Perseverancia. 37544 29 ag.

SE alquila un gran local sólo en esquina. Informes Vapor y Hornos, panadería, de 8 a 11 a. m. 37565 21 ag.

CEDO magnífico local con contrato; condiciones fáciles. Arnold Dunner, San Rafael 45. 37450 21 ag

AL COMERCIO

Se admiten proposiciones del local que da a tres calles. Belascoaín, Jesús Peregrino y Chávez. 37441 22 ag

SE alquila un local con dos puertas, poco alquiler, en el centro del comercio; contrato largo. Compostela entre Obispo y O'Reilly número 49. Razón en la misma. 36881 21 ag

SE alquila un espléndido local en Aguacate 47 a precio de situación. Informan en los altos. 36767 27 ag

SE alquila gran local, Monte 295. Propio para establecimiento de importancia. En la mejor cuadra de la Calzada del Monte, junto a los Cuatro Caminos. Informan en La Bomba Prat, Monte 2G.
E 1830 ind 30 Jl.

14.—Barrios

COMERCIANTES ATENCION

Vedado "K" y "21", alquílase local para puesto frutas, con cuarto, cocina y servicios. Portero informa. 36685 27 agt.

(F) SE NECESITAN

17.—Criadas de mano y Manejadoras

SE solicita una buena criada que no tenga novio y que sepa servir a la mesa en la calle 15 número 329, Vedado, entre A y B. 37781 21 ag.

SE NECESITAN

SE solicita una muchacha recién llegada de 15 a 17 años, para los quehaceres de un matrimonio, que sea peninsular. Informan: Manglar 6, altos esquina a Nueva del Pilar. 37797 22 ag.

SE solicita una joven española para ayudar en los quehaceres de una casa. Sueldo $20. Obispo 97. 37805 22 ag.

SE solicita criada española con tiempo en el país, sepa servir muy bien la mesa, y tenga referencias de familia conocida. Sueldo 30 pesos, Vedado, calle 15 No. 380 esquina a Dos. Venga después de las 9 a. m. 37848 21 ag.

18.—Criados de mano

SE solicita un buen criado de mano, de regular edad, que traiga buena recomendación, calle 17 esquina a Dos, Vedado. 37813 21 ag.

19.—Cocineras

SE solicita una cocinera española para familia americana. Informes Amargura número 19, altos. Habana. 37708 21 ag.

22.—Chauffeurs

SE solicita un chauffeur español de mediana edad que sepa manejar bien; sueldo $50, uniforme y ropa limpia; tiene que traer recomendaciones de casas particulares; si no es inútil se presente. Hospital Las Animas, casa del director. Infanta y Desagüe. 37861 23 ag

24.—Personas de ignorado domicilio

AVISO

Pedro Delgado Moldes desea saber el paradero de sus parientes Pedro Delgado Fernández y Francisco Conde Moldes, que hace tres días que estoy en la Habana. Informes Hotel Boston, 67, 69, 71 y 73 Egido, S. T. Teléfono A-6436. Habana. 37723 21 agt.

SE desea saber el paradero de la señora Luz Núñez y Concepción. Hace tres años vivía en Cárdenas. La solicita el señor José Marquéz. Inquisidor 17. Teléfono M-2445. 37829 23 ag.

SE desea saber el paradero de Elías Món natural de Lugo, Fonsagrada, lo solicita su hermana Generosa Món y su cuñado Bartolomé Figueras, para asunto de familia. Dirigirse a Estrella 134. Habana. 37748 22 agt.

25.—Varios

PERSONAS para agentes de cosas diferentes, sin muestrario. Si no tiene práctica la enseñamos. Buena ganancia. Belascoain 643, altos, frente a Corrales, de 1 a 4. 37822 21 ag.

SOLICITAMOS COLOCAR PERSONAS

manejando automóviles camiones, ganando cien pesos mensuales. Enseñamos a cualquiera oficio chauffeurs tramitando Título por solo setenta y cinco pesos contado. Mitad entrada. Vaya Centro Automovilista San Lázaro 360 esquina a Belascoain. 37799 3 st.

EN la calle 13 esquina a J, Vedado, se solicita una buena lavandera, que tenga referencias de las casas de familia donde haya trabajado. 37742 22 agt.

SOLICITO señoritas para vender artículos de señora a particulares. Marqués González, 34. 37564 21 ag.

SE necesita un buen dependiente con 350 a 400 pesos para ponerlo al frente del negocio bodega. Tiene que dar referencias. Informes Vapor y ornos, panadería, de 8 a 11. 37566 21 ag.

SE solicita vendedor activo para un producto de fácil venta en bodegas. Buena comisión; preferible si tiene automóvil y vende otros productos. Informan Concha 11. Sr. Barrera. 37213 24 ag.

SOLICITO una casa grande en el Vedado o la Habana, de primera clase, para casa de huéspedes americana. Escriban C. A. F. E. O'Reilly 77, altos. 36879 27 ag

SE necesita un muchacho para repartir unas cantinas. Sueldo 15 pesos, que tenga recomendación. Lamparilla 96, altos. 37751 21 ag.

SE SOCILITAN BARBEROS Y SEÑORITAS

que deseen aprender a ondular y a cortar bien melenas. Academia rápida. Peluquería Cabezas. Neptuno 38. A-7034. 35235 2 Sep.

26.—Agencias de colocaciones

"EL MUNDO"

Gran Centro de Colocaciones y negocios en general, el mejor y más antiguo. Servimos toda clase de servidumbre y dependientes para todos los giros. Si desea colocarse, vender o comprar establecimientos llame al A-7797 o venga a San Isidro 63 y medio, entre Compostela y Picota. Sosa y Viota. 36360 25 agt.

VILLAVERDE Y COMPAÑIA

O'REILLY 13

Teléfono A-2348. Unica Agencia que dispone de personal competente y recomendado por sus aptitudes, moralidad y referencias. Facilita cocineros, criados, jardineros, dependientes, en todos los giros, chauffeurs, fregadores, ayudantes, camareros y cuantos empleados necesiten se mandan a cualquier punto de la Isla. Villaverde y Ca. O'Reilly 13, Telf. A-2348. 37246 21 ag.

NUEVA agencia de colocaciones La Camagüeyana, ofrezco buena servidumbre, con buenas recomendaciones y solicito buenas criadas y cocineras que sean competentes para el trabajo. Acosta 52. Teléfono A-8937. 37602 2 sp.

(G) SE OFRECEN

27.—Criadas de mano y Manejadoras

UNA joven española desea colocarse de manejadora o criada de mano o para servir a la mesa; es práctica; tiene buenas referencias. Informan en "La Luna", teléfono F-2398. 37863 24 ag

SE ofrece una buena criada o manejadora o para todo el servicio de una familia, buenas referencias. Luz 40 y medio. M-1860. 37764 21 agt.

UNA joven española desea colocarse de criada de mano. Sabe cumplir con sus obligaciones y tiene buenas referencias. Informan Salud 81 esquina a Escobar. Teléfono A-6658. 37795 21 ag.

DESEA colocarse una joven española de criada de mano o manejadora. Tiene buenas referencias. Informan Teléfono A-7048. 37796 21 ag.

DESEAN colocarse dos muchachas españolas, una de criada de mano o manejadora, la otra para cuartos y coser. Entienden de cocina. Informan. Teléfono: U-4669. 37830 21 ag.

DESEAN colocarse dos criadas de mano o manejadoras. Teléfono A-8816. 37810 21 ag.

JOVEN peninsular desea colocarse para criada de mano o manejadora. Tiene quien la recomiende. Informan Teléfono A-0224. 37847 21 ag.

JOVEN peninsular desea colocarse para criada de mano; sabe cumplir bien con su obligación. Informan en Factoría 70, el encargado. 37410 21 ag.

DESEA colocarse una española de mediana edad para los quehaceres de una casa o cuidar niños y sabe coser; es persona seria y de confianza para todo. Informan San Joaquín núm. 6, esquina a Santa Rosa. 37419 25 ag

SE desea colocar una peninsular para criada de mano o para todos los servicios de un matrimonio, tiene referencias. Informan Calle M número 151, entre Línea y 17, Vedado. Telf. F-1942. 37727 21 agt.

SE desea colocar una española de criada de mano a para limpiar y cocinar a un matrimonio. Informan Telf. F.O.-1354, tiene referencias. 37729 21 agt.

DESEAN colocarse dos jóvenes españolas hermanas, una de criada de mano y la otra de cocinera, tienen referencias, quieren casa de moralidad. Informan San Pablo 3, Cerro. 37734 21 agt.

DESEA colocarse de criada de mano o de comedor una joven española. Dirigirse San José 78. Teléfono M-5670. 37746 21 agt.

SE OFRECEN

UNA española de mediana edad desea colocarse de criada de mano de corta familia o para las habitaciones, es persona de moralidad y desea estar en casa decente y seria, lleva tiempo en el país y tiene buenas referncias. Villegas 103. 37738 22 agt.

DESEA colocarse una muchacha española de criada de mano. Sabe cumplir con su obligación. Desea casa de moralidad. Informan calle Sol 83. Teléfono A-0306. 37647 21 ag.

DESEAN colocarse dos jóvenes españolas para criadas de mano. Entienden algo de cocina. Informan Oficios 76. Teléfono: M-4411. 37698 21 ag.

DESEA colocarse una joven española para todo. Lleva poco tiempo en el país. Informa: García. Teléfono I-5687. 37579 21 ag.

DESEA colocarse una muchacha española de criada de mano. Entiende algo de cocinera, sabe coser y también maneja. Es cariñosa y limpia. Tiene referencias. Informan Teléfono M-9177. 37714 21 ag.

SE ofrece una joven española para criada de mano o manejadora. Tiene quien la recomiende. Informes Oficios 28 entrada por Amargura. Teléfono M-9163 37705 21 ag.

SE ofrece una joven española para criada de mano o manejadora en casa seria. Tiene quien la garantice. Informan Luz número 8, segundo piso. Tel. M-6310. 37706 21 ag.

SE ofrece joven española de criada de mano o manejadora. Lleva tiempo en el país. Es honrada y trabajadora. Llamen al Teléfono A-3994. 37692 21 ag.

UNA joven española de 22 años desea colocarse de criada de mano o en casa de huéspedes, sabe servir la mesa, coser y zurcir y no le importa el trabajo siempre que sea recompensada. Monte 67. Teléfono A-6063. 37226 21 ag.

28.—Criadas de Habitaciones y Coser

UNA joven española desea colocarse para cuartos o criada de mano. Conoce muy bien su obligación. Más informes: en la carpeta del Café El Boulevard. Aguiar y Empedrado. 37837 38 23 ag

SE ofrecen dos muchachas, una criada fina para cuartos o comedor. Sabe coser y servir al comedor; la otra manejadora. Tienen referencias. M-7122. 37831 21 ag.

DESEA colocarse una joven española de criada de cuartos o de mano. Puede manejar también y ayudar en la costura. Lleva cuatro años en el país. Informan en el Teléfono A-6522. 37817 22 ag.

SE ofrece una muchacha española para cuartos o manejadora o criada de mano Buenas referencias. Es formal y seria. Santos Suárez 29. Teléfono I-5719. 37828 21 ag.

JOVEN española muy formal desea colocarse para modista y cuartos, tiene buena familia que la garantiza. Para informes llamen al teléfono M-6486. 37725 22 agt.

DESEA colocarse una muchacha española para cuartos o criada de mano. No le importa servir un matrimonio para todo. Informes 22 entre 15 y 17 frente a Las Delicias. Teléfono F-4091. 37711 21 ag.

29.—Criados de mano

SE desea colocar un muchacho de criado de mano o dependiente de hotel o café. Informan Revillagigedo 65. Sahak Nigolian. 37756 23 agt.

UN joven de mediana edad español de buena moral, desea colocarse de criado, portero o para jardín, sabe servir, tiene referencias. Informes Teléfono F.O.-1718. 37763 22 agt.

SE ofrece joven español, para criado de mano, para casa particular, práctico en el servicio. Lleva tiempo en el país. Tiene referencia de la casa donde trabajó. Informan Teléfono F-5016. Bodega. 21 esquina a F. 37750 92 22 ag.

DESEA colocarse un joven para criado de mano o dependiente de una fonda. Informan Teléfono M-1303. 37801 21 ag.

DESEA colocarse un buen criado de mano o portero. No tiene inconveniente salir al campo. Teléfono I-1291. 37803 22 ag.

DESEA colocarse un joven español, de criado de mano o de cualquier trabajo. Tiene muy buenas referencias. Sirve mesa a la rusa. Informan: Maloja 53. Teléfono A-3090. 37804 21 ag.

JOVEN español, con referencias, desea colocarse de criado de mano, jardinero u hortelano y dependiente de café. Sabe su obligación y sale al campo, según proposiciones. A-5594. Manuel García. Consulado y Colón. 37811 21 ag

SE ofrece un buen criado español, mediana edad. Lo mismo cualquier clase de trabajo, excelentes referencias Prefiere dormir fuera. Teléfono A-9104. 37818 21 ag.

DESEA colocarse un joven español, de criado de mano o camarero, en casa particular o comercio, sin pretensiones Tiene referencias. Teléfono U-3411. 37652 21 ag.

30.—Cocineras

SE desea colocar una señora de mediana edad de cocinera, o criada de mano; sabe cumplir con su obligación y tiene quien la garantice. Informan Hotel La Gran Antilla, Oficios 13, Habana. 37856 23 ag

DESEA colocarse una cocinera de color Sabe hacer dulce. Teléfono I-1527. Prefiere el Vedado. Sueldo 40 pesos. 37526 20 ag.

DESEA colocarse una señora para cocinar y limpiar, para corta familia o para los quehaceres de la casa. Informan en Sol 12. 37836 21 ag.

DESEA colocarse una buena cocinera de color, hace dulces y tiene referencias. Puede ir al campo y una lavandera de ropa fina .M-7122. 37832 21 ag.

DESEA colocarse una señora de mediana edad, de cocinera, ayuda los quehaceres de la casa. Informan: Tejadillo 21. 37819 21 ag.

UNA española de mediana edad desea colocarse en casa de moralidad, para cocinera o criada. Tiene buenas referencias. Prefiere matrimonio solo. Calle Aguila 173. M-6834. 37843 21 ag.

COCINERA y repostera de color desea colocarse en casa de moralidad. No trabaja por $30. Teléfono F-2207. 37747 22 agt.

SE ofrece buena cocinera repostera española con buenas referencias, joven y buena presencia, gana 35 pesos, duerme en la casa. Vedado, calle 11 entre 2 y 4, frente al número 23. Teléfono F-2296. 37740 21 agt.

SE desea colocar una cocinera española; es limpia y trabajadora; sabe cumplir con su obligación. No duerme en la colocación. Empedrado 15. 37625 22 ag.

DESEAN colocarse dos muchachas españolas para cocinar y limpiar. Informan en Santos Suárez 18. I-2989. 37648 21 ag.

DESEA colocarse una joven española. No le importa cocinar y limpiar siendo matrimonio solo. Informan Cristo 25 altos. 37661 21 ag.

DESEAN colocarse madre e hija, juntas La madre para cocinar y la hija para criada de mano o manejadora. Informan Teléfono FO-1474. 37630 21 ag.

DESEA colocarse una muchacha española para cocinar y limpiar a matrimonio solo o casa de poca familia. Informan: Teléfono M-3384. María Priedez. Monte número 405. 37656 21 ag.

DESEA colocarse una general cocinera y repostera de color, pudiendo dar las mejores referencias de la casa en que ha servido. Informan Basarrate 3, entre San Miguel y Neptuno, después de Infanta. 37580 21 ag.

DESEA colocarse una buena cocinera de color para cocinarle a corta familia. Para más informes llamen al teléfono M-6416, SE vende un ventilador de paletas, en bodega. 37613-14 21 ag

31.—Cocineros

SE ofrece cocinero y repostero blanco, muy práctico y limpio para casa particular o comercio. A-9207. Hotel Plaza. Informan. 37854 22 ag.

SE ofrece un buen cocinero dulcero y repostero, español, con referencias de las casas más conocidas de la Habana, particulares o comercio. Es hombre solo. Teléfono A-7416. 37774 22 ag.

UN buen cocinero japonés repostero desea colocarse para casa particular establecimiento, cocina criolla, española, americana, etc. Tiene buena referencia. Informes: Bernaza 40, altos. 37768 22 ag.

SE ofrece cocinero a precio de situación, trabaja a 20 y 25 pesos. Italiana, española y criolla, ofrece certificados. Vives 101 Teléfono A-4485. 37724 22 agt.

COCINERO del país desea colocarse en casa particular o de comercio, sin grandes pretensiones. Sabe repostería. Va al campo; es hombre solo. Teléfono M-7447. 37682 21 ag.

SE OFRECEN

33.—Chauffeurs

CHAUFFEUR español, desea colocarse en casa particular. Tiene quien la recomiende. Informan: Teléfono F-2255. 37834 22 ag.

UN chauffeur español desea colocarse en casa particular o de comercio; tiene referencias de donde ha trabajado y muchos años de práctica; pueden llamar a todas horas al teléfono F-4048. 37573 22 ag.

SE ofrece un mecánico de mediana edad chauffeur tiene garantías de buenas casas; conoce todo el tráfico y el mecanismo. Informan teléfono I-4056. 37250 21 ag.

34.—Tenedores de libros y Oficinistas y Empleados de Oficinas

JOVEN 18 años, habiendo terminado ahora Bachillerato, desea colocarse en casa comercio, banco, u oficina seria. Buenas referencias. Informes: FO-7653. 37665 21 ag

TENEDOR de libros se colocaría en oficina o análogos. Sabe Correspondencia y mecanografía. Informan: Aguacate 100 Teléfono M-3618. 37498 21 ag.

OFRECESE taquígrafo-mecanógrafo, corresponsal, con amplios conocimientos de Inglés y práctica comercial. Es joven, rápido y eficiente. Teléfono A-9158. 37378 29 ag.

TENEDOR de libros con mucha práctica y buenas referencias, se ofrece al comercio para llevar la contabilidad por horas. A. García Alvarez. Teléfono A-3097. Compostela 115 (entre Muralla y Sol). 35603 4 Sep.

35.—Varios

JOVEN español se ofrece como dependiente de Ferretería, Locería, vendedor; no tengo inconveniente en ir al interior; muchos años de práctica en el comercio y buenas referencias. Diríjase a F. Gómez, Reina, 6, altos. 37866 23 ag.

DESEA colocarse un joven peninsular en cualquier clase de comercio, sabe de bodega, es listo y con buenas recomendaciones, tiene buen carácter para mostrador, buena presencia. Telf. U-3411. 37760 22 agt.

DESEA colocarse una joven de 18 años, española, para todo, que sea corta familia. Tiene quien la recomiende. Maloja No. 1, departamento No. 4. 37784 22 ag.

BOTICA. Joven del campo con conocimientos en la misma, se ofrece para criado o mensajero sin grandes pretensiones y con referencias. Pregunte al Teléfono U-5377, por Baldomero. 37844 22 ag.

SE vende un Ford del 24 con 4 gomas nuevas, un fuelle nuevo de lona nueva, vestidura blanca, está muy cuidado, se da barato, Aramburo 3, garage. 37732 22 agt.

UN señor español desea colocarse de portero o sereno, o hacer limpieza de alguna casa, es un señor de moralidad y tiene buenas referencias. Informan calle L número 173 entre 17 y 19, Vedado. 37721 22 agt.

SE desea colocar un matrimonio joven español sin pretensiones, con tiempo en el país. Se prefiere comercio, él como dependiente restaurant y ella de camarera o casa particular, juntos. Informan Lamparilla 52. Departamento número 22. Teléfono M-6406 37749 22 agt.

SE ofrece un peninsular para jardinero, portero o ayudante de chauffeur, sin pretensiones. Tiene referencias. Teléfono F-2642, pregunten por Jesús. 37619 21 ag.

DESEA colocarse una joven española con familia respetable, para atender la costura de la casa, y si es necesario alguna limpieza; es práctica en su trabajo y formal. Tiene quien responda por ella. Para informes Tacón núm. 4, teléfono M-9734. 37640 21 ag.

JOVEN español desea colocarse, sin pretensiones. No le importa el trabajo que sea. Informan teléfono I-2528. 37639 21 ag.

INSTITUTRIZ francesa (42) quiere trabajar con familia cubana, campo. Antes con Don Luis Menocal, $50. Pida por Teléfono M-3281. 37682 21 ag.

SE desea colocar español para asistir enfermo o para hombre solo; ha estado en Sanatorio con certificación del mismo; sale para el campo. Teléfono M-5127. 37586 21 ag.

SE desea colocar una muchacha de color para limpiar por horas o para cocinar a corta familia. Informan teléfono I-5538. 37206 15 22 ag.

SE ofrece señora española para limpieza por horas o para cocinar a un matrimonio. No duerme en la colocación. Informes A-1722. Curazao 5. 37455 21 ag.

EXPERTO CORRECTOR

Seguro y fuerte en gramática, poseyendo varios idiomas y larga práctica; desea ocupación. Avisos a Carlos. Teléfono: I-7130. 37496 23 ag.

SE ofrece joven español, para casa de comercio o particular para todos quehaceres. Lo mismo para el campo. Tiene buenas recomendaciones y garantías. Informan: M-3882. 37357 21 ag.

DESEA colocarse joven español de dependiente de hotel, ayudante de hospital o cosa análoga, tiene buenas referencias. Informan teléfono A-6436, Hotel Boston, Egido 67 37600 21 ag

SE ofrece para costura de todas clases y bordados a mano en casa y a domicilio Bernaza 68, altos, habitación 10. María González. 37691 21 ag.

INSTITUTRIZ inglesa (40), ahora en Vigo, España, quiere volver a la Habana. Ella es una señora educada, de buena presencia y quiere trabajar con familia que pueda traerla de España a la Habana. Lillian. Teléfono M-3281. 37490 22 ag.

DESEA colocarse en café u hotel joven con seis años de práctica. También se colocaría en casa particular que sea seria. Para informes llame al teléfono F-2665. 37188 21 ag

DESEA colocarse un matrimonio joven, sin hijos; no les importa viajar. Para más informes pasen por Rayo 25, segundo, derecha. 37219 12 ag.

JOVEN de 22 años, español, con tiempo en el país, inteligente, trabajador, obediente y sabe cumplir con su obligación y con referencias de buena conducta de las casas que ha trabajado, desea colocarse en casa de comercio o cosa análoga. Dirigirse a Inquisidor, número 3; preguntar por Mauro Lois. 37217 21 ag.

(H) COMPRA Y VENTA DE FINCAS

36.—Urbanas

COMPRA Y VENTA DE CASAS TERRENOS Y FINCAS RUSTICAS

DINERO EN HIPOTECA

MENDOZA Y CA.
Corredores
Obispo 63. Habana.

Dirigirse al Sr. Cruz Muñoz
Teléfono M-6921
Horas, de 9 a 11 a. m.

E 1902 Ind 1 ag.

GANGA. Vendo en $8.000 una casa situada a cuadra y media de la Calzada de Jesús del Monte y cerca de la Loma de Luz. Se compone de sala, saleta corrida, seis cuartos, comedor corrido, servicios sanitarios modernos, toda de cielo raso y pisos de mosaicos. Informan A-7075, de 3 a 5. 37845 21 ag.

CONTRATO

Traspaso el contrato de la casa Calzada del Monte 369, frente a Estévez y a media cuadra del Mercado Unico, cinco años de contrato, casa grande y está situada en la misma acera del Mercado. Informan en la misma. 37631 24 ag.

GANGA en el Vedado $46 metro, terreno y fabricación, en calle de letra, acera sombra, cerca de 17, se vende una casa con 15 metros frente por 50 de fondo. Sala, 5 cuartos baño intercalado, cielos rasos etc. Sr. Acosta. M-5229. 37621 21 ag.

FINCAS URBANAS

VENDO CASA LUGAR COMERCIAL, QUE RENTA 900

Alquilada con largos contratos, garantizados se vende por liquidación de sociedad en $50.000, próximo a los muelles. Informa F-1806. No soy corredor. 37588 22 ag.

EN $3.150 cada una, se venden dos lindas casitas iguales, que ganan 30 pesos cada una, alquiladas a buenos inquilinos; están situadas a una cuadra de los tranvías en Jesús del Monte, calle Dolores entre Lawton y San Anastasio, números 26 y 28. Trato directo a todas horas, en la Calzada de Jesús del Monte 438 1|2 altos, entre Luz y Pocito. Teléfono I-1132. 37527 21 ag.

GANGA Verdad. Se vende una casa en Luyanó, calle Reglita, una casa grande, moderna, $2.500 contado, $3.000 hipoteca. Costó ella $10.000. Informan: Tenerife 73. 37473 22 ag.

UNA verdadera ganga en el Vedado, una casa con 16 habitaciones, solar completo o sean 700 metros. Renta $118 y la doy en $13.000. Informes: Belascoain y Zanja en El Sol de Cuba. Teléfono U-5889, de 1 a 4. Sr. Ares. 37670 21 ag.

VENDO a 40 metros de la Calzada de Concha tres hermosas casas modernas. Las detallo a $4.800 contado, $1.800; el resto facilidades de pago. No pierda esta oportunidad en su día me dará las gracias. Informan Belascoain y Zanja en El Sol de Cuba. Pregunte al Cantinero por el Sr. Ares. Teléfono U-5889. 37671 21 ag.

VEDADO, OPORTUNIDAD, CALLE 23, ESQUINA,

moderna, dos plantas independientes, buena renta, $42.000. Llame al F. O. 7698 y pasaré a informar. Gerardo Mauriz.

VEDADO, PRECIOSO CHALET DE ESQUINA

muy amplio, lugar espléndido, muchas comodidades, precio $46.000. Llame al F. O. 7698, Gerardo Mauriz y pasaré a informar.

VEDADO, ESQUINA DE FRENTE MIL METROS, $55,000

con todas comodidades, en lo mejor del Vedado, otra casa de esquina en la calle 17, renta $300, en $45.000. Llame al F. O. 7698 y pasaré a informar. Gerardo Mauriz. 37384 22 ag.

REPARTO Almendares. Frente a la doble vía del tranvía que va a la Playa. Se vende o permuta casa de una sola planta, de ladrillos y azotea con techos monolíticos. Calle catorce entre doce y trece. Tiene portal, sala, comedor, dos cuartos, baño intercalado, cocina, despensa, cuarto criado y servicios, garage y jardín. Mide 10 metros de frente por 20 metros de fondo. Entregar $4,000 y reconocer $6,500 a bajo tipo por cuatro años con facilidades para cancelar. Informes Aguiar 126. Teléfono M-5222. 36742 24 agt.

CASAS EN VENTA

VIBORA.—Calle San Mariano, 3 cuadras de la Calzada, a la derecha, 600 metros, fabricación hierro y concreto, 7 habitaciones, garage, 22.000 pesos.

VEDADO.—Calle 21, al principio del Vedado, a la brisa, 5 habitaciones de 5 x 6, dos baños para familia, garage para dos máquinas; terreno: 836.60 metros cuadrados; fabricación de primera, techos monolíticos, pisos de mármoles; 600 metros cuadrados de fabricación. $68.000, pudiendo dejarse $20.000 al 5 por ciento por más de 10 años, y 10.000 al 6 por ciento por dos años. El resto a plazos cómodos.

VEDADO.—Pasaje "Crecherie", entre 23 y 21. 220 metros cuadrados, dos plantas independientes con 4 cuartos cada una, fabricación moderna y fuerte. Renta al año $1.500. Precio $20.000.

SANTOS SUAREZ.—489 varas, fabricación de hierro y cemento, 4 cuartos, garage, $15.000.

LA SIERRA.—Esquina, 473 varas, 2 plantas (chalet) techos monolíticos con tejas modernas, rojas, 4 cuartos grandes para familia. Garage, terreno para jardín de frente y al costado. Precio $26.000 con $5.000 de contado y el resto a plazos cómodos.

LA SIERRA.—A dos cuadras del tranvía, una planta, el terreno mide: 415.80 varas, 4 habitaciones, baño intercalado, hall, garage. Precio 14.500 pesos con $4.500 de contado y el resto en plazos cómodos.

MENDOZA Y CIA.
OBISPO, 63.
Dirigirse al Sr. Cruz Muñoz.
Teléfono M-6921
Horas: de 9 a 11 a. m.
E 2010 5 d 18 ag.

EN Marianao, Reparto Buen Retiro, mejor sitio que el Vedado, se vende o alquila un chalet. No es grande pero tiene 520 varas de terreno, cerca a la playa, hipódromo y Habana. Se vende muy barato, el mejor punto. Informan Real número 174. Teléfono FO-7081. Marianao 37369 22 ag.

CASITAS INDEPENDIENTES CALLES 26 Y 27, VEDADO

A cuadra y media del tranvía de la calle 23 se alquilan casitas compuestas de portal, sala, cuarto, servicios sanitarios, patio independiente. Precio $20.00. Informarán Manuel Rodríguez calle 26 y 27, puesto de frutas. Teléfono A-0383. 37032 24 agt.

EN EL CERRO, UNA CASA DE

construcción moderna, de sala, comedor, tres cuartos servicio, cocina y luz eléctrica. Es ganga en $3.500. Informan en Santa Teresa 23 entre Primelles y Churruca. Teléfono I-4370. 36729 22 ag.

EN EL CERRO, VENDO

Casa a media cuadra del paradero con sala, comedor, dos cuartos, servicio sanitario, toda de mampostería en $2,900. Informan: Santa Teresa 23. Teléfono: I-4370. 36730 22 ag

BONITO chalet se vende con 7.520 metros de terreno, hace esquina a Calzada adoquinada, árboles frutales, luz eléctrica, teléfono, agua. San Francisco de Paula, Chalet Glynn. 36489 21 ag

SE VENDE UNA CASA CON TRES habitaciones, servicio completo, calentador, sala, saleta, portal y traspatio. Además, cuatro casitas interiores completamente independientes compuestas de sala, cuarto, servicio, cocina y patio. Acera de la brisa, con tres líneas de tranvías en la puerta y dos de guaguas, acabadas de fabricar, fabricación de primera. Renta ciento veinte pesos mensuales. Valor en venta $14.000. Su dueño, Pocito 13, altos. Tel. I-3073. 37203 21 ag

37.—Rústicas

FINCA de tres caballerías frente paradero del Cotorro a 14 kilómetros por carretera central, se arrienda toda o parte. Excelente tierra y abundante agua para cultivo de legumbres. Vea al señor Veranes. Línea entre K y L, Vedado. Teléfono F-1345. 37824 29 ag.

SE desea arrendar de 8 a 10 caballerías que tengan 4 o 5 para frutos menores; preferible en la provincia de Matanzas, o Santa Clara. Informes: Juan Alvarez, Egido 16, teléfono A-2308. 37590 22 ag.

FINCAS AGRICOLAS

Vendo acción una, produce $200 mensual, precio $700; otra, buena vaquería, cerdos, aves, carros, caballos y acción finca, $2.300. Gran lote terreno, excelente, para crianzas, hortalizas o jardines, acción $400. Tiene río, arboleda y guayabal. Díaz Minchero, Guanabacoa, Villa María. 37585 22 agt

FINCAS RUSTICAS

SE cede el arriendo de una finca cerca de la Habana; no se pide regalía; sólo se cobran los frutos sembrados; tiene agua abundante y casa. También se venden algunas vacas que hay en la misma. Informa Francisco Suárez, Escobar 65. 37394 22 ag.

A menos de 40 centavos metro vendo finca "La Bueiga" de 36,568 metros en $14,000 carretera de Guanajay entre Arroyo Arenas y Punta Brava, casa, baño, teléfono, jardín, garage, dos pozos, tanque, motor, gallinas, caballo, monturas, herramientas, toda sembrada y cercada. Dueño: I-4849 de 12 a 2 y de 7 a 10 p. m. 36997 28 ag.

VENTA DE FINCAS RUSTICAS

Tenemos desde una caballería en adelante, en la Provincia de la Habana.
MENDOZA & CIA.
Obispo, 63.
Dirigirse al señor Cruz Muñoz.
Teléfono M-6921.
Horas: de 9 a 11 a. m.
E 2009 7 d 18 ag.

CON $3.100 a mano y $4.400 en plazos menores de 42 pesos mensuales entrego a usted una casa moderna, con tres cuartos bajos y dos altos, dos cocinas, dos baños, buen patio, etc. Tranvía por el frente. Informes en la misma 14 número 129. Alturas de Almendares. Marianao. 37451 25 ag

(I) COMPRA Y VENTA DE SOLARES YERMOS

REPARTO MIRAMAR

Magnífico solar en lugar ideal, situado casi esquina a la Quinta Avenida, lo vendo a precio de situación o lo cambio por casa o solar en la Víbora dando o recibiendo diferencia. Informa Sr. Gisper. Teléfono A-7673. 37839 22 ag.

SE vende un solar en el reparto de Lawton cerca del convento de Santa Clara, mide 10 x 50 a 3 pesos vara. Informa su dueña F-4357. 37731 22 agt.

GANGA EN EL VEDADO

$28 METRO, EN 19 CERCA DE C, SE VENDE UN SOLAR DE 13.66x50. SEÑOR ACOSTA. M-5229. EDIFICIO BANCO NUEVA ESCOCIA 321. CUBA Y O'REILLY.
37622—21 Agt.

INFANTA, pegado a Carlos III, una parcela de 16x12 de frente. Urge venta. Informan: Teléfono M-9769. Martínez. 37109 25 ag.

SOLARES FRENTE NUEVO COLEGIO BELEN, A PRECIOS DE SITUACION

Vendo muy baratos, o cambio por casa, varios solares, entre la Calzada y el Colegio, pegados a las casas del Banco de Canadá. Dueño F-1806. 37589 22 ag.

EN EL CERRO, AVENIDA

Primelles, vendo una esquina de 10.80 de frente por 42 metros de fondo, propio para industria, a $6.50 metro, terreno llano. Informes en Santa Teresa 23 entre Primelles y Churruca. Tel. I-4370. 36728 22 ag.

MANAGUA

En el mismo pueblo. Se venden dos parcelas de terreno. Se dan baratas. Informa Angela Ruiseco, en el mismo pueblo. 37388 22 ag.

21 entre C y D se vende solar de 22.65 por 50, llano y de sombra. También lotes cerca de Infanta. F-4252. Tavel. 37020 15 sp.

SOLARES

Vendemos a plazos solares bien situados. Grandes facilidades de pago.
MENDOZA Y CA.
Obispo 63. Telf. M-6921.
E 1896 Ind 1 ag.

EN EL CERRO, VENDO

En calle Prensa, entre dos paredes, solar 11 metros frente por 38 fondo a $6.50 metro. Informan Santa Teresa 23. Teléfono I-4370. 36731 22 ag.

(J) COMPRA Y VENTA DE ESTABLECIMIENTOS

SE vende un puesto de frutas. Contiene un buen punto para carnicería y lechería Señores: aprovechen esta oportunidad. Informes en la misma, situada en la calle Trocadero 22. José Chao. Trocadero 22 esquina a Industria. 37775 2 st.

PERSONA que disponga de $500 le doy sociedad en establecimiento de frutas finas montado a la moderna con vida propia. Se le garantiza el dinero. Tiene que ser persona formal. Para más informes Neptuno 120 fondo, de 2 a 4. Pregunte por Fernández. 37789 22 ag.

FONDA BARATA

Se vende una en la Calzada de Jesús del Monte con contrato, no paga alquiler. Precio $2.000. Venta diaria de 40 a 50 pesos. No quiere persona informal. Amistad 144. Café Olegario García. 37780 22 ag.

ESTABLEZCASE POR 180 PESOS

Vidriera tabacos, muy billetera, en café-restaurant, cerca Belascoain. Puede comprarla y ser independiente por ese dinero. Informan: San Miguel 200 altos. 37806 22 ag.

CANTINAS Y CAFES

Vendo una cantina y lunch. No paga alquiler. Deja $200 al mes. Precio $1,000 $500 contado; un café $8.000. Vende $150 diarios. Otro $4.000; otro $5.000; buenos contratos. Salud 1, de 8 a 11. Manuel. 37833 22 ag.

VENDO UNA LECHERIA

en $3.500; un café cantina en $3.000; una barra, muy cantinera en $5.000; un café y fonda en $4.500. Todo esto es una ganga. Informes: Amistad 136. García.

VENDO UNA BODEGA

cantinera en $6.000, con $2.000 de contado. Vendo otra en $800. Buena. El dueño está enfermo. Informes Amistad 136 García.

VENDO UNA CASA

Huéspedes en Galiano, con 20 habitaciones amuebladas en $1.500. Los muebles valen más. Informes Amistad 136. García.

VENDO LA MEJOR

bodega como cantinera que hay en la Habana en $12.000 con $4.000 de contado. Amistad 136. García. 50 37840 22 ag

PELUQUERIA moderna en $300 vendo una por enfermedad, contrato, vivienda para familia, punto comercial con 100 pesos en fondo. Informan en San Rafael y San Nicolás. 37641 21 ag.

ESTABLECIMIENTO de quincalla, se vende en 2.000 pesos. Gran local y vidriera a la calle. Hay de todo en él. Razón: Amado Paz. Aguacate 114. 37662 25 ag.

GRAN Garage que guardan 95 máquinas con cabida para 140. Se vende por desavenencia. Damas 30. Sr. Pons, de 8 a 1. 37699 22 ag.

SOCIO conocedor del giro de víveres finos y cantina, para ampliar el negocio, solicito con 8 o 10 mil pesos. Apartado 1406 Ciudad. 37695 23 ag.

SE evnden tres bodegas muy baratas por tener dos sus dueños. Fácil pago. Informes Vapor y Hornos. Panadería, de 8 a 11. 37567 21 ag.

CASA de huéspedes, se vende en el mejor sitio de la Habana. Informa su dueño en Galiano y Dragones, casa Albión, pregunten por Llerandi. 37432 21 ag.

SE regala una bodega, muy cantinera, por no poder atenderla su dueño. Tiene 5 1|2 años contrato. Su buena casa para familia y 750 metros terreno cercado, cerca de la Habana, punto de mucha industria y mucho porvenir. Se dan facilidades de pago. Informan Zanja 98, de 1 a 4. Sr. González. No se quieren corredores. 37475 21 ag.

ESTABLECIMIENTOS

BODEGAS CANTINERAS

SOLA SEN ESQUINA, CON BUENOS CONTRATOS. SOLAMENTE SUAREZ, CERRO 537

entre Tejas y Buenos Aires. No pierda tiempo buscando. Venga a escoger la suya con lo que tenga de contado.

CAFE CANTINA EN MONTE 12 MIL PESOS; DEJA 100 DE ALQUILER A FAVOR. MODERNO

Vende diario $150. Negocio con poco de contado. Informes gratis. Cerro No. 537, entre Tejas y Buenos Aires. 37560 2 sp.

BODEGA EN NEPTUNO

Regalo una bodega en Neptuno, 6 años de contrato, alquiler 50 pesos, bien atendida. Vale $10.000, se quema en $4.500 por enfermedad del dueño. Marrero. Cuba 54. M-5647. U-4541. 37311 21 ag.

RUIZ López vende cafés de todos los precios que se deseen, bodegas con cantina, fondas, carnicería y cuatro vidrieras de tabacos, de $1.200, 3.000, 4.500 y 6.000 pesos y cuantas clases de negocios se deseen. Informa en el Café Cuba Moderna, Cuatro Caminos, de 7 a 9 y de 1 a 3 p. m. Teléfono M-3259. 37184 26 ag.

BODEGAS EN VENTA

2.000 pesos de contado y 1.000 en plazos cómodos; vendo bodega en el centro de la Habana; sola en esquina; seis años de contrato y vivienda para familia; urge la venta por tener su dueño dos y no poder atenderlas, por eso se da barata; Informa: M. Tamargo, Belascoain y San José, café, de 2 a 5, pregunte en la cantina; teléfono U 5540.

3.000 pesos de contado y 3.000 en pagarés, vendo bodega en la Habana; cinco años de contrato; véala que si usted es del giro la compra; informa: M. Tamargo, Belascoain y San José, café La Eminencia, de 2 a 5.

5.000 pesos de contado y 3.000 en plazos bodega en la Habana, sola en esquina, seis años de contrato; informa: Tamargo, San José y Belascoain, café, de 2 a 5, La Eminencia.

3.000 pesos contado y 3.000 en pagarés, bodega en el Vedado, sola en esquina, vende diario 60 pesos; se garantizan 2 años de contrato; vivienda para familia; otra en el Vedado con 5.000 pesos; otra con 7.000 pesos; otro con 9.000 pesos; no compre sin verme, que tengo muchas bodegas en venta, aunque no soy corredor; soy vendedor de licores y por ese motivo conozco todas las bodegas que están en venta en la Habana y sus barrios; M. Tamargo, San José y Belascoain, café, de 2 a 5.

Bodega en 8.500 pesos; si usted tiene referencias y conoce el giro, se la doy con 3.000 pesos de contado y el resto en pagarés; le hago este negocio porque no soy del giro como le puedo demostrar; no quiero más garantías que la misma bodega; véala, que seguro que la compra; informa: Tamargo, San José y Belascoain, de 2 a 5. Café. 37049 29 agosto.

FEDERICO PERAZA

Café Los Alpes, Reina y Rayo. Teléfono A-9374. Vendo y compro toda clase de negocios y doy dinero en hipoteca. Un hotel en $2.000, una carnicería en $2.000. Vende media res.

Vendo esquinas en el Cerro y Jesús del Monte. Infanta, Estévez, Santos Suárez y en la Habana.

BODEGA EN CALZADA

Vende garantizado $80 diarios, paga de alquiler $40, es un buen negocio para el que quiera establecerse. Para informes Peraza, Reina y Rayo. Café. A-9374. Los Alpes.

OTRA EN MARIANAO

Deja $250 mensuales precio $6.000, no paga alquiler; tiene comodidades, para familia. Se dan facilidades de pago. Informan: Tel. A-9374.

VENDO BODEGAS

desde $1.000 hasta $25.000 en la Habana y sus barrios. Se dan facilidades de pago. Informa: F. Peraza. Reina y Rayo. Tel. A-9374.

VENDO CAFES, FONDAS, CASAS

de huéspedes de todos precios. Informa Peraza. Tel. A-9374. Vendo dos carnicerías, muy baratas en el centro de la Habana. Informa: Peraza. Teléfono A-9374.

UNA CASA DE HOSPEDAJE

con un buen contrato y buena venta con 21 habitaciones. Informa: Federico Peraza. Reina y Rayo. Café Los Alpes. Teléfono A-9374. 36216 24 Agto.

GRAN vidriera de tabacos y billetes en lo mejor de la Habana; se vende urgente por embarcarse; muy barata y otra en 600 pesos; buen contrato; para informes Bernaza 47, altos de la bodega, de 7 a 8 y de 12 a 2. S. Lizondo. 36970 21 agosto.

PANADERIA Y CANTINA

En 8,500 pesos Panadería, Cantina y Víveres en la Habana antigua. Vende 150 pesos contado, alquiler barato, buen contrato, es verdadera ganga. Figuras 78. A-6021. Manuel Llenín. 36746 22 agt.

HOTEL, CAFE Y RESTAURANT VENDO

Es el más acreditado de la Habana, una cuadra del Parque Central, 8 años de contrato. Su precio es de 25.000 pesos, pero por causas ajenas a mi voluntad, lo regalo en 14.000 pesos. Informes a compradores. Telf. U-1105 y pasaré a informar. 36148 24 ag.

POR embarque véndese ocasión casa huéspedes toda amueblada, alquilada mejor punto de la Habana, solo 600 pesos. Informan Doval, Villegas 9, altos. 37733 22 agt.

HORROROSA Ganga. Fonda se vende muy barata por enfermedad del dueño. Los enseres valen más de lo que se pide. Punto mejor de la Habana. Está preparada para poner café. Vista hace fe. Informes Someruelos 3 entre Monte y Corrales. 37524 25 ag.

TINTORERIA. Se vende, bien situada, buena clientela. Se da barata, por embarcar su dueño, con máquinas 7-A. Estrella y Marqués González. 37480 21 ag.

GANGA vendo una bodeda en Calzada, vende 60 pesos diarios, no paga alquiler. contrato 8 años. Precio $3.000, se dan facilidades. Informan: Sol 102. Barbería. 36227 24 Agto.

(K) COMPRA Y VENTA DE ANIMALES

MULOS, VACAS Y CABALLOS

Recibimos el lunes 75 mulos de superior calidad y propios para toda clase de trabajos. Tenemos mulos de uso y bicicletas nuevas, muy baratas. También recibimos 50 vacas Holstein y Jersey de lo más fino que se importa para Cuba, muchas de ellas registradas de pura raza. Tenemos caballos finos de Kentucky marchadores y de trote a precios muy arreglados. Visítenos y saldrá usted complacido. Vendemos a precios sin competencia. Harper Bros. Calzada de Concha 11, esquina a Fomento, Luyanó Habano. 36988 13 Sep.

LA mayor en el giro, habiendo recibido gran cantidad de mulos nuevos maestros de todos tamaños nos complacemos en ponerlos a la venta sumamente baratos, tenemos 40 mulos de uso, 6 zorras cargar maderas, 20 carros 4 ruedas, 40 bicicletas del país y americanas, 2 Faetones, un tílbury, 8 arañas, 3 carros agencias, un carro cerrado, 3 caballos quintoque finos y 5 caballos del país de 7 cuartas finos y un troy. Marina 3, J. del Monte, teléfono I-1376. Jarro y Cuervo. 33951 25 agt.

(L) AUTOMOVILES

39.—Venta

UN camioncito Ford de reparto en 80 pesos y otro de 1 y media tonelada en $250 Cerro 566 frente a Palatino. 37765 21 agt.

CAMIONES EN GANGA

Se venden dos camiones con carrocería de hierro de volteo, de cinco toneladas, fabricante Ward L. France. Un camión de tres y media de volteo y otro de dos y media de volteo y otro de dos y media del mismo fabricante. Se encuentran en buen estado de funcionamiento y se venden por no necesitarlos. Informa señor Alvarez. Mercaderes 22, altos. 37827 23 ag.

M.E.C.D. 2016

AUTOMOVILES

GRAN oportunidad. Ganga verdad. ¿Quiere ser propietario? Compre un Estrella tipo Packar que se vende por ausentarse su dueño, en Vives 135, garage Montañés, de 2 a 4 p. m.
37745 21 agt.

GARANTIZAMOS

FORD

DE USO

DISTINTOS TIPOS

"AUTO UNIVERSAL"

Edificio Carreño

E 2018 12 d 20 agt.

GANGAS IMPERIALES

OLDSMOBILE

Modelo sport con petaca, cinco gomas, defensas y muchas otras extras tres meses de uso, en perfecto estado de funcionamiento.

DODGE

Modelo 1923. (de los buenos) ruedas de alambre, fuelle, pintura y máquina en perfectas condiciones.

ESSEX

Turismo, cinco pasajeros, cinco gomas nuevas, sobre tamaño, defensas, para sol, excepcionalmente bien cuidado.

NASH

Fuelle, pintura y gomas nuevas, modelo sport, cuatro pasajeros, una verdadera ganga.

FORD CUÑA

De dos pasajeros, en muy buenas condiciones mecánicamente, tanto cómo pintura y goma. Ultimo modelo.
Estos cinco carros representan parte del pago por carros de la marca Chrysler comprados por sus dueños en la última semana, y han visto muy poco servicio en las manos particulares.

IMPERIAL AUTOMOBILE COMPANY

Agencia de los "Chrysler"

San Lázaro Núm. 99-B
37645 21 ag.

SE vende magnífico automóvil europeo, moderno, 7 pasajeros. No hay que gastar en reparaciones. Precio de ocasión. Marqués González Y entre Carlos III y Estrella. 37704 24 ag.

OMNIBUS (Guagua) 14 pasajeros, potente y económico, se vende en perfectas condiciones o se cambia por solar o casita. San Francisco 392 entre 11 y 12. Lawton. I-3221. 37386 22 ag.

SE venden dos camiones White de cinco toneladas. Informan Banco de Córdoba. Cuatro Caminos. Verlos: San Pablo y Vista Hermosa, Cerro.
37519 1 sep.

CHEVROLET ULTIMO MODELO

Se vende uno completamente nuevo, con facilidades de pago y poca cantidad de contado. Vea otros modelos abiertos y cerrados en el Salón de Exposición de E. W. Miles. Prado y Genios.
37508 21 ag.

SE VENDE

A la primera oferta razonable, un lujoso automóvil, pintura nueva, motor en perfecto estado, acabado de limpiar y ajustar; dos parabrisas; 6 gomas nuevas y cuanto más requiere una máguina de lujo. Costó $6.000. Pozos Dulces núm. 7, atrás del paradero del Príncipe. Preguntar por Antonio.
37398 1 sp

GANGA IMPERIAL

Se vende una cuña marca Almicar, francesa, la más preciosa de todas las que circulan por toda la Isla; recorre 100 kilómetros por cada galón de gasolina. Puede verse en San Lázaro 99-B. José Coello. 37405 16 sp

SE VENDE

Ultramoderno y elegantísimo Renault de 40 H. P., único en su exquisita forma. Nadie debe comprar automóvil sin antes verlo. Garage. Calle F, No. 11, entre Calzada y Quinta, Vedado. Entenderse con César Gundin en 21 y H, o con Javier Alayola en Neptuno 171, bajos.
37221 24 ag

HERMOSO CUNINGHAN

Hermoso Cunninghan, en magníficas condiciones, siete pasajeros, cuatro amortiguadores Westinghouse, dos escapes, pintura de fábrica, se vende, facilidades en el pago. Verlo en garage de Morro 1, preguntar por Alejandro. Si lo ve lo compra. 37446 23 ag

VERDADERA ganga. Camión 5 toneladas, volteo, motor Continental, sello rojo como nuevo, $850. Véase Ayesterán 9. Finca La Riqueña, al costado de la Compañía Litográfica. Pedro, en la bodega. O al Teléfono U-5958.
37161 21 ag.

40.—Reparaciones y Accesorios

CARROCERIA cerrada para Panadería, Lechería, Tintorería, etc. madera dura toda y atornillada, vendo barata en San José 113 entre Soledad y Aramburo, garage. 37761 22 agt.

SE vende una guagua Ford de 10 pasajeros. Precio económico. Informan en Céspedes y Grand, Barrio Azul, bodega "Oreja".
36672 27 agt.

Storages

A $7.00 bien limpias, se guardan máquinas en 10 de Octubre y Acosta, Víbora, 679. Garage Hispano Suiza.
35799 21 ag.

(LL) DINERO EN HIPOTECAS

41.—Se ofrece

DINERO AL 7 0|0. En todas cantidades, Garantizamos rapidez y reserva. Facilidades en los pagos. Cuba 24 F. Teléfono A-0220. 37696 28 ag.

DINERO PARA HIPOTECA

al 7 y 8 0|0, de $1.000 en adelante. Usted puede mandarme sus órdenes por escrito o personalmente y pasaré a informarle. Compro y vendo casas, solares y toda clase de establecimientos. Informan: Belascoain y Zanja en El Sol de Cuba de 1 a 4. Manuel Ares.
37669 21 ag.

PRESTAMOS dinero, siempre que la garantía responda al préstamo. Llame al Teléfono M-8532 o M-1383 y pregunte por el señor Tomás.
37489 5 sp.

FACILITO dinero en hipoteca para fabricar por 10 años al 8 por ciento para la Habana y Vedado. Doy hasta $50.000.00 Julio E. López, Obispo 34.
37563 25 ag.

HIPOTECAS. Se desea colocar sobre fincas urbanas, dos, tres, cinco, siete y diez mil, a módico interés, rapidez y mucha reserva. Ruiz López, vidriera de dulces del café Cuba Moderna. Cuatro Caminos, de 7 a 9 y de 1 a 3 p. m. Tel. M-3259.
37185 26 ag

HIPOTECA de $1000 hasta $100.000. Habana barrios, Marianao y para fabricar. Aguila y Neptuno, barbería, M-4284, Globers. 36911 23 ag

CLAUDIO R. ARELLANO

Dinero en Hipoteca

Tel. A-8297. Cuba. 50.

E 1899 Ind 1 ag.

DINERO para hipotecas al tipo más bajo de plaza, en todas cantidades, con la mayor reserva y prontitud. Miguel F. Márquez, Cuba 50.
E 1863 Ind 1 ag.

42.—Se toma

$26,000 AL 7 0|0

Necesito tomar en el mejor punto del Vedado, garantía $50.000. Manzana de Gómez 318, Manuel Piñol.
37412 23 ag

(M) BONOS Y VALORES

43.—Se compran

COMPRO CREDITOS DEL GOBIERNO

aprobados por la Comisión de Adeudos. Cualquier cantidad. No venda, sin antes saber mi oferta. Manzana de Gómez, 318, Manuel Piñol.
37411 27 ag

(N) COMPRA-VENTA DE OBJETOS VARIOS

A LOS señores Ingenieros y constructores. Se vende una hermosa andamiada por no necesitarla su dueño, casi regalada. Informan Figuras 8 entre Manrique y Campanario. 37686 21 ag.

MAQUINA REGISTRADORA

National Cash Register Company, último modelo, eléctrica, con numeración hasta el 999.000, acabada de caoba, costo ariginal 1.650 pesos, se vende a menos de la mitad de su precio. Puede verse en Avenida de la República número 99 B.
37650 21 ag.

perfecto estado. Informan en Obrapía, 65, bajos. 37617 21 ag

REGISTRADORAS

Se vende una Registradora marcando 9.99 con cinta de detalle en perfecto estado de funcionamiento. Precio: $50. O'Reilly esquina a Villegas. Cuchillería. Teléfono A-8998. 37283 23 ag.

¡GARAGISTAS!

Se venden bombas, tanques, columnas de gasolina y accesorios del garage de la calle 23 entre G y H, Vedado. Informan en el mismo. Sr. Muller.
37183 24 ag

IMPORTANTE. Vendemos cajas y archivos de acero, seccionarios de madera, burós, planos y de cortina, de roble y de caoba. Apodaca 58 entre Suárez y Revillagigedo. 36625 21 ag.

SE venden divisiones de cristales y de madera y mamparas sueltas en buenas condiciones. Apodaca 58 entre Suárez y Revillagigedo. 36624 21 ag.

(Ñ) ENSEÑANZAS

ACADEMIA CENTRAL "PARRILLA".— Corte y costura, corsés, sombreros, pintura oriental, flores y cestos de papel crepé y bordados de todas clases. Se practica en maniquí. Gran taller de confecciones. Se admiten internas y se dan clases por correspondencia de corte, costura y sombreros. Para más informes diríjanse a Habana, 65, altos.
37403 16 sp.

UNA profesora de inglés desea dar clases de inglés. (Diploma). Llame por el teléfono F. O. 1464.
37431 27 ag.

PROFESORA de bordados. Se ofrece para dar clases de bordados a máquina y se hace cargo de bordar vestidos y marcas. Teléfono F-5826. 37026 29 agt.

Colegio "MARIA COROMINAS"

De 1a. y 2da. Enseñanza

Directora:

Dra. María Corominas de Hernández.

Zenea, 187, (antes Neptuno.)

Teléfono U-5317.

Se admiten internas, medio y tercio internas y externas. Se facilitan prospectos. Las clases comenzarán el 1o. de septiembre.
35557 4 Sep.

PROFESORA de Solfeo y Piano, graduada en el Conservatorio Nacional, práctica en la enseñanza, clases por el plan de dicho Conservatorio; buenas referencias; precios módicos y pagos adelantados; Oquendo 121, altos, entre Benjumeda y Llinás, teléfono U 4544.
37058 22 agosto.

ENSEÑANZAS

COLEGIO

"AMELIA DE VERA"

Internas y Externas

1a. Enseñanza y Bachillerato.

Alumnas Universitarias

Galiano, 20. A-5801

E 2001—20d 13.

ESTUDIO

MARIANO MIGUEL

ESCUELA LIBRE DE PINTURA

PREMIADO en la Exposición Nacional de Bellas Artes de Madrid. de 1904. Expositor de "Societé de Artistas Francéses" de París 1893. Diploma de Honor del Salón de Otoño de la Asociación de Pintores y Escultores de Madrid 1924. Jurado del Concurso Aguafuertes del Círculo de Bellas Artes Madrid 1923.

Clases de Pintura, Estética y procedimiento del color, Aguafuerte Repujado en cuero y metal Batik. Clases especiales para Arquitectos, Militares y profesores de Magisterio.

ESTUDIO

Edificio del

DIARIO DE LA MARINA

Telf. U-3094.

E 1866 Ind 1 ag.

¿QUIERE GANAR $150.00 EN ADELANTE

Aproveche su tiempo, que no le pesará.

TENEDURIA, CONTABILIDAD Y ANALISIS

Empiece llevando un juego completo de libros, pues es ciencia esencialmente práctica y abandone las teorías confusas. Curso y experiencia en tres meses.

TAQUIGRAFIA "PITMAN"

(EN ESPAÑOL E INGLES)

EN TRES MESES. TITULOS DIRECTOS AUTORIZADOS POR ISAAC PITMAN & SONS.

INGLES, MECANOGRAFIA, ARITMETICA MERCANTIL, CALIGRAFIA, ORTOGRAFIA, ETC.

Garantizamos magnífico empleo. Graduados colocados este mes. José Tomeu, María Puig, Pedro Iglesias, L. Wilkins y otros.

ATENCION ESTRICTAMENTE INDIVIDUAL

(También por correspondencia)

E. F. TIZOL

(Perito taquígrafo contador)

Profesor del Comercio

Teléfono M-6794

Nueva del Pilar 31, esquina a Clavel, cerca de los Cuatro Caminos

33523.—22 Ag.

PROFESOR DE VIOLIN Y MANDOLINA

RAIMUNDO TOLL Y DE HOYOS

Incorporado al Conservatorio "Pastor" clases a domicilio y en su Academia, Francisco V. Aguilera 122. Telf. A-0138.
36358 25 agt.

THE ENGLISH COLLEGE

El Colegio Inglés

Quinta "San Antonio"

REAL, 123,

Marianao.

Fundado en 1910. Telf. F.O-7048.

Primera enseñanza, Bachillerato y Estudios Comerciales para internos y externos.

Los educandos estudian prácticamente el idioma inglés con profesores nativos.

Calistenia y ejercicios militares, por un Instructor del Ejército.

La Quinta tiene 42.000 metros cuadrados de terreno. Hay dos tennis, dos terrenos de pelota, un terreno de cultivos, etc.

El curso empezará el día 6 de Septiembre.

E 1989 15 Sep.

SEÑORITA inglesa da clases de inglés a domicilio y en su casa. Miss. Williams. Lealtad, 60, altos.
36146 23 ag

COLEGIO

DE NUESTRA SEÑORA DEL SAGRADO CORAZON DIRIGIDO POR LAS R. R. DE JESUS MARIA

En este Colegio se admiten alumnas internas, medio-internas y externas. Se preparan alumnas para el bachillerato. Pidan prospectos, 10 de Octubre 416. Teléfono I-2634. 35635 20 agt.

Academia de inglés "ROBERTS"

GALIANNO 38, ALTOS

Clases nocturnas 6 pesos mensuales. Clases particulares por el día en la Academia y a domicilio. ¿Desea usted aprender pronto y bien el idioma inglés? Compre usted el METODO NOVISIMO ROBERTS, reconocido universalmente como el mejor de los métodos hasta la fecha publicados. Tercera idición pasta $1.50. E 1985 ind 5 agt.

ENSEÑANZAS

SANCHEZ Y TIANT

Colegio de Niñas

AVENIDA DE SIMON BOLIVAR ANTES REINA, Nos. 118 y 120

La parte más alta de la Habana, 20 años de fundado. Bachillerato, enseñanza superior y primaria. Veinte afamados profesores. Alumnas internas, medio pupilas y externas. Teléfono A-4794. Se facilitan prospectos.

13854-55 30 sp.

COLEGIO

"MARIA TERESA COMELLAS"

de 1a. y 2da. Enseñanza.

Consulado, 94, altos.

Teléfono A-9080.

Este antiguo y acreditado plantel comienza sus clases el 6 de Septiembre. Admite pupilas, medio pupilas y externas. Se facilitan prospectos.

37198 15 sp.

GRAN ACADEMIA COMERCIAL DE IDIOMAS, TAQUIGRAFIA Y MECANOGRAFIA, UNICA PREMIADA EN EL CONCURSO PROFESIONAL CELEBRADO EL 28 DE MAYO DE 1922. COLEGIO ELEMENTAL Y SUPERIOR. DIRECTOR: LUIS B. CORRALES. LOMA DE LA IGLESIA DE J. DEL MONTE. TELEFONO I-2490. CLASES DE DIA Y DE NOCHE. INTERNOS. EN TODAS LAS LIBRERIAS Y EN ESTA ACADEMIA SE VENDE LA UNICA ARITMETICA MERCANTIL PRACTICA, CON PROBLEMAS DE TENEDURIA DE LIBROS, MAS UTIL Y MAS BARATA QUE SE CONOCE.
E 1875 Ind 1 ag.

BAILES RUSOS, ORIENTALES, ACROBATICOS Y ESPAÑOLES

con castañuelas o todos bailes de salón, $10 mensuales grupos. Clases particulares. No academia Casa de familia, Apartado 1033. Telf. A-1525. Prof. Williams.
36697 11 sep.

ESTUDIE POR CORREO

Hágase Tenedor de Libros, Taquígrafo. Corresponsal. Enseñamos o devolvemos el dinero. Nuestro método aventaja a las clases orales. Teneduría, Contabilidad Analítica (moderna), Cáncules, Gramática, Correspondencia, Inglés, Alemán, Francés. Ingreso para el bachillerato. Pida folleto. Instituto Mercantil de la Asociación de Contadores. Apartado 1402. Habana. 37561 17 sp.

ACADEMIA DE ESTENOTIPIA DIRECTORA M. A. ALVIRA

La estenotipia, (taquigrafía en máquina) es más rápida y fácil de aprender que la taquigrafía a mano. Garantizada la enseñanza completa por correspondencia en tres meses. Dirección: 27 y E. Vedado. Teléfono F-5367. 33028.—19 Sep.

INGLES, TAQUIGRAFIA

Mecanografía, matemáticas, dibujo lineal y mecánico. Enseñanza a domicilio por el profesor Heitzmar. Reina 34, altos. Honorarios: $10 mensuales. Se dan más informes por escrito o personal.
SE solicitan pupilas desde desde 17 pesos
35578 4 Sep.

BAILES-BAILES-BAILES

Charleston, Fox-trot, Tango (Argentino o Francés) y demás bailes en cortísimo tiempo. Un curso completo $8.00. No es academia. No tire su dinero ni pierda tiempo. Venga hoy. Profesor Rex, Animas 28 de 4 p. m. a 11.
37598 25 ag.

(O) HOSPEDAJES

45.—Hoteles

HOTEL ALAMAC

Prado y Colón

Exclusivamente para residencia de familias. Todos los apartamentos con baño privado y teléfono. Precios especiales para residencia permanente. Desde $100 en adelante. Teléfono M-9937.
E 2011 14 d 18 ag.

HOTEL EL "CRISOL"

LEALTAD 102

La mejor casa para familias. Todas las habitaciones con servicio privado, con agua fría y caliente a todas horas. Habitaciones desde $25.00 mensuales. Teléfono A-9158.
E 1885 Ind 1 ag.

HOTEL BRAÑA

Animas, 58. Teléfono A-6787.

Reformada esta casa, la ofrecemos a nuestros clientes. Casa especial para familias. Todas las habitaciones con baño privado. Admitimos abonados al comedor. Precios de situación.

35010—35249 2 sp

HOTEL VANDERBILT

Espléndidas habitaciones, propias para familias estables. El punto más saludable de la Habana. Loma de la Universidad. Neptuno 309, esquina a Mazón.
37483 29 ag.

HOSPEDAJES

AVISO

El Hotel Roma, de J. Socarrás, se trasladó a Amargura y Compostela, casa de seis pisos, con todo confort, habitaciones con baño, agua caliente a todas horas, precios moderados. Teléfonos M-6944 y M-6945. Cable y telégrafo Romotel. Se admiten abonados al comedor. Ultimo piso. Hay ascensor.
E 1897 Ind 1 ag.

THE SAVOY

F esq. 15, Vedado. Tel. F-5270.

No se necesita ir al Norte

para pasar un verano agradable. La loma del Vedado reune todos los atractivos de los pueblos veraniegos americanos; cines, paseos, baños de mar, Tennis Club, a poca distancia del Golf Club, Yacht Club, Hipódromo, etc. En "The Savoy" LOS PRECIOS, INCLUYENDO TRES EXCELENTES COMIDAS DIARIAS EN MESAS SEPARADAS SON MODICOS. Todas las habitaciones con ventilación directa. Baños con abundante agua fría y caliente a disposición de todos los huéspedes; habitaciones con baño particular. Sesenta metros de hermoso portal, siempre fresco y con sombra. A media cuadra de los tranvías y del ómnibus de la calle 17; dos y media cuadras de los tranvías de la calle 9 (Avenida Wilson); doce minutos del Parque Central, tiendas, Teatros, bancos, etc.

LA CASA DE LAS ESTATUAS

1998 ind 13 agt.

HOTEL "MAISON ROYALE"

Calle 17 esquina a J., Vedado. Situado en el mejor punto del Vedado tranvía a la puerta. Habitaciones frescas y ventiladas con baños, agua caliente a todas horas. Excelente comida. Se alquilan cuartos. Se admiten abcnados al restaurant.
35287 31 ag.

46.—Casa de Huéspedes

CASA DE HUESPEDES

Galiano 84, altos café La Isla. Comodidad, economía, moralidad y excelente trato. Tel. A-4603.

37793 29 ag.

CASA DE HUESPEDES

En Galiano 117, altos esquina a Barcelona, alquilo habitación amueblada, vista a la calle propia para dos. También admito compañero para otra. Doy comida buena y barata. Teléfono A-9069.
37281 26 ag.

CASA DE HUESPEDES

Habitaciones lujosamente amuebladas, muy frescas, servicio de ropa y criados, con y sin comida, precios reajustados. Grandes baños con agua fría y caliente. Hay radio y pianola para los huéspedes. Manrique 123 entre Reina y Salud.
36410 9 sep.

(P) PARA LAS DAMAS

MECANICO. Limpia y arregla máquinas coser, cocinas gas y calentadores. Precio: un peso cada cosa. Teléfono A-4519. F. G. Santos.
37426 27 ag

MANICURE-PEINADORA

¿Queréis tener las manos bonitas y elegantes? Llamen a Tomasa Martínez, que es la manicure y peinadora predilecta de la alta sociedad. A-0810.
34780 30 ag

MELENAS bien hechas, por manos de mujer, ofrece una servidora. Los hombres no tienen el gusto refinado para cabezas femeninas, puedo probarlo. Teléfono F-2690. 36385 20 agt.

GAS. Por un peso mensual limpiamos cocinas y calentadores de gas, con derecho a cualquier arreglo en ella durante el mes. Tenemos bomba para sacar el agua a la tubería. Oscar Rodríguez, mecánico, electricista, instalador en general. Teléfono F-5199, Vedado.
36150 24 ag

(Q) COMPRA Y VENTA DE INSTRUMENTOS DE MUSICA

PIANOS, pianolas e instrumentos al contado y en plazos módicos. Música impresa y estudios para todos los conservatorios. Pianos de alquiler, afinaciones y reparaciones. Calidad y bajo precio. Viuda de Carreras y Ca. Prado, 115, teléfono A-3462.
E 1887 Ind 1 ag.

SE VENDE UN PIANO

En magnífico estado en Lealtad 153, bajos. 37728 29 agt.

GANGA. Vendo una pianola de la acreditada marca R. S. Howard, eléctrica casi nueva. Puede verse en Factoría 9. Bajos. 37557 21 ag.

PIANOS nuevos a plazos, 10.00 al mes; automáticos $15.00. Victrolas $8.00 mensuales.

JOHN L. STOWERS

San Rafael No. 29.

Teléfono A-3962. Habana.

E 1867 Ind 1 ag.

AFINADOR de pianos. Experto en autopianos, W. H. Smith. El mejor en Cuba.

¡INDUDABLEMENTE!

Animas 35. Teléfono M-7478, Habana.
E 1865 Ind 1 ag

PIANOS nuevos de las marcas Majestic, a $340.00, autopianos $450. Victrolas a plazos. $2.00 semanales.

JOHN L. STOWERS

San Rafael No. 29.

Teléfono A-3962. Habana

E 1868 Ind 1 ag.

(R) MAQUINARIAS

49.—Venta

EN San Lázaro 362 se vende un motor de poco uso, por no necesitarse.
37515 19 ag.

EQUIPO COMPLETO

PARA TEJARES

Tenemos en stock acabado de fabricar, un equipo completo para la fabricación de losetas, con capacidad para veinte mil losetas diarias, adaptable a tubo hasta de ocho pulgadas de diámetro y compuesto de bocoy, mezcladora, dos molinos y su cortadora. También tenemos bases para piedra esmeril, montadas sobre cajas de bolas. Castelló y Meléndez. Arango y Guasabacoa. Luyanó. Teléfono I-5304. E 1904 Ind 5 ag

(S) MUEBLES Y PRENDAS

51.—Compra

COMPRO MUEBLES A-9205

Modernos y de oficina, máquinas de coser Singer y Victrolas. En muebles pagamos los mejores precios. El Volcán. Factoría 26. Teléfono A-9205.
37679 22 ag.

52.—Venta

MAQUINAS "SINGER"

Para talleres y casas de familia. ¿Desea usted comprar, vender o cambiar máquinas de coser, al contado o a plazos? Llame al teléfono A-8381. Agencia de Singer, Pío Fernández.
30286 30 sp.

MUEBLES MAGNIFICOS

Se vende un juego dorado con vitrina espejo, mesa; otro, comedor, caoba Luis XVI espléndido; otro, escritorio valioso, un jarrón, mamparas y una colección de platos de escudos. F y 3a. letra H, Vedado.
U H 37850—22 Agt.

GRANDIOSA LIQUIDACION DE MUEBLES

Juegos de cuarto tres cuerpos con bronces, compuesto de 7 piezas, $300. Juego de marquetería fina $120. Id. sin marquetería, $100. Id. americano chico, esmaltado, $90 Juegos de comedor, ovalados, 3 lunas y bronces, tamaño grande $175. Idem marquetería $100. Idem chico ovalados $100. Juegos de sala, esmaltados, 8 piezas, $120. Idem estilo francés 16 piezas, $95. Idem estilo gótico, 16 piezas, $90. Idem internacional, 14 piezas, $65; escaparates modernos, de lunas, $38. Vitrinas redondas, $30. Aparadores redondos $28. Idem cuadrados $18 Coquetas, $15. Fiambreras modernas, de lunas $15. Espejos dorados $70. Máquinas Singer, flamantes, $40. Neveras modernas de $20 en adelante. Camas de madera, modernas $15. Espejos y mesa de consola modernas $20. Camas de hierro de $6 en adelante. Camitas $8, de rejilla a $12. Seis sillas y dos sillones de caoba $25. Mesas de correderas redondas $11. Variado surtido de lámparas de $3 en adelante. Sillones de portal de caoba $15 el par. Y tenemos toda clase de muebles sueltos a precios increíbles y gran surtido de joyas y ropa de caballeros, señoras y niños. Haga una isita a esta su casa y se convencerá. La Casa Ferro. Gloria 123, entre Indio y San Nicolás. Teléfono M-1296.
37771 3 stp.

PARA cortinajes, visillos, fundas, cojines y tapizado de muebles finos en estilos modernos a perfección La Tapicería Modelo. Gran taller de reparaciones, barniz muñeca y laqueados finos. Referencias: Las principales mueblerías. Hortúa y Ca. Escobar 81. Teléfono A-7750.
37842 18 st.

VENDO

Juego de cuarto color caramelo, con marquetería. Mesa de comedor, seis sillas, dos sillones, un buró, sólo vendo para embarcarme. Todo $80. San Leonardo B, esquina a Durege, Jesús del Monte.
37615 21 ag.

MUEBLES DE OCASION

Un hermoso juego de cuarto, de tres cuerpos y esmaltado y decorado con ocho piezas; uno de sala, 10 piezas, esmaltado y tapizado, fino; uno de recibidor de caoba, pata león; una nevera de hierro con filtro; una lámpara de pie, de mimbre y otros muebles que no detallamos a precios de ganga. Infanta 106 casi esquina a San Miguel. 37513 23 ag.

ARREGLE SUS MUEBLES

Teléfono U-3566, esta casa se hace cargo de toda clase de trabajos de este ramo Barnices fines y corriente, esmaltes, tapicería en general. Arreglamos toda clase de mimbres y juegos completos y piezas sueltas, todo a precios convencionales. Pueden pasar por esta su casa Infanta 106 casi esquina a San Miguel o llamen al Teléfono U-3566.
37512 1 stp.

SE vende una lámpara de cuatro luces en módico precio. Perseverancia, 45, altos. 37427 22 ag.

GANGA. Vendemos una nevera refrigerador, nueva completamente. Apodaca No. 58 entre Suárez y Revillagigedo.
36623 21 ag.

MUEBLES Y PRENDAS

INTERESANTE

Si usted necesita comprar muebles, no lo haga sin antes visitar la casa González y Díaz, Neptuno número 167, teléfono U-5844 gran almacén de muebles finos y corrientes, y ahorrará usted dinero; vendemos al contado y a plazos. Las ventas para el interior no pagan embalaje; visítenos y se convencerá.

NOTA:

COMPRAMOS MUEBLES

LLAME AL TELEFONO U-5844

E 1886 Ind 1 ag

SE venden dos burós de caoba, planos, con sus sillas. Se dan baratos. Infanta número 95 entre Zanja y Valle. Teléfono U-5288. 37713 21 ag.

JUEGOS DE CUARTO, $78

Compuestos de 5 piezas, todo nuevo, otro de marquetería, 9 piezas, con filete blanco. $100; otros estilos muy baratos. Vendemos a plazos.

JUEGOS DE COMEDOR, $70

Con 9 piezas, todo nuevo, color caoba, con bronces, $100; tamaño grande, varios estilos, $145; marquetería, 9 piezas, $100. Vendemos a plazos.

JUEGOS SALA Y RECIBIDOR

Juego sala, 14 piezas, $68; recibidor, en cualquier color, con 8 piezas, $70; mimbre tapizado, $100.

JUEGOS CUARTO ESMALTADO

Con 5 piezas, varis colores y estilos, $130; de 3 cuerpos, $250 y toda clase de muebles que se desee. Vendemos piezas sueltas. Aceptamos ventas a plazos. La Casa Vega. Suárez 15. Entre Corrales y Apodaca. 36486 26 ag

AVISO. Se vende una máquina nueva flamante, ovillo central, salón, a precio muy barato. Tiene todas sus piezas. Bernaza 8. La Nueva Mina.
37657 22 ag.

LA SEGUNDA COMPETIDORA

Préstamos y almacén de muebles. Se realizan grandes existencias de joyería fina, procedente de préstamos vencidos, por la mitad de su valor. También se realizan grandes existencias en muebles de todas clases, a cualquier precio. Doy dinero con módico interés, sobre alhajas y objetos de valor, guardando mucha reserva en las operaciones. Visite esta casa y se convencerá. San Nicolás, 250, entre Corrales y Gloria. Telf. M-2875.

RUFINO G. ARANGO

Se compran y cambian muebles y Victrolas, pagando los mejores pre- E 1884 Ind 1 ag.

PARA MUEBLES BARATOS DIAZ Y CHAO

ALMACEN DE MUEBLES Y CASA DE PRESTAMOS

Gran rebaja de precios en todas nuestras existencias. Novedad en modelos nunca vistos. También compramos muebles de uso, pagándolos más que nadie. Facilitamos dinero sobre prendas en todas cantidades con módico interés. Visítenos y se convencerá. Neptuno 197 y 199, esquina a Lucena. Teléfono U-5154.
36676 11 Sep.

MAQUINA UNDERWOOD NUEVA, $45

Cerramos oficina comisiones: regalamos Underwood, Remington, flamantes: $45 $40. Avenida Simón Bolívar, 97, interior tienda ropa. De 10 a 1, exclusivamente.
36857 23 ag.

PARA OFICINAS

Muebles de ocasión, bufetes planos, burós de cortina, sillas giratorias, archivos y cajas de caudales. Villegas 6, por Bélgica Monserrate). Losada, Telf. A-8054.

DINERO

No reparamos intereses. Préstamos sobre alhajas y objetos de valor.

LA HISPANO CUBA

Villegas 6, por Avenida de Bélgica, antes Monserrate. Telf. A-8054.

COMPRAMOS

Muebles de oficina, archivos, máquinas de escribir, cajas de caudales, y máquinas de coser Singer, los pagamos bien. Llame al teléfono A-8054. Villegas 6, por Monserrate, Losada.
E 1876 Ind 1 ag.

MUEBLES BARATOS

"LA MISCELANEA"

San Rafael, 115.

Escaparates, $10, con lunas $25, aparadores $10, modernos $14; coquetas $14; juegos de cuarto $90 con marquetería $100; hay laqueados en esmaltes de sala, de cuarto, de recibidor, de todos precios, piezas sueltas, vitrinas $22; máquinas de coser, relojes, cuadros, camas de hierro de $8, burós, sillería de todos modelos, columnas, $2; mesas correderas $8; peinadores, vestidores, sillas americanas en cantidades, lámparas, cheislongs $16; macetas, 6 sillas y dos sillones, $18; libreros, mimbres, juegos de comedor, $75 y muchos más muebles que no se pueden detallar. Precios de verdadera ganga. San Rafael 115. José Guzmán, teléfono A-4202.
E 1888 Ind 1 ag

MUEBLES EN GANGA

"La Especial", almacén importador de muebles y objetos de fantasía, salón de exposición, Neptuno 155, entre Escobar y Gervasio. Teléfono U-5620.
Vendemos con un 50 por ciento de descuento, juegos de cuarto, juegos de comedor, juegos de sala, sillones de mimbre, espejos dorados, juegos entapizados, camas de niño, burós escritorios de señora, cuadros de sala y comedor, lámparas de sobremesa, columnas y macetas mayólicas, figuras eléctricas, sillas, butacas y esquinas doradas, portamacetas esmaltadas, vitrinas, coquetas, entremeses, cherlones, mesas correderas, redondas y cuadradas, relojes de pared, sillones de portal, sillas giratorias, neveras, aparadores, paravanes y sillería del país en todos los estilos. Vendemos los afamados juegos de meple, compuestos de escaparate, cama, coqueta, mesa de noche, chiffonier y banqueta, a $185.
Antes de comprar hagan una visita a "La Especial", Neptuno 155, y serán bien servidos. No confundirse, Neptuno 155.
Vendo los muebles a plazos y fabricamos toda clase de muebles a gusto del más exigente.
Las ventas del campo no pagan embalaje y se ponen en la estación.
E 1883 Ind 1 ag.

MUEBLES Y PRENDAS

DINERO

sobre joyas y objetos de valor, desde el uno por ciento de interés en adelante. Mucha reserva y seriedad.

"LA CASA HIERRO"

de José Méndez, Compostela 132, esquina a Merced, Teléfono A-3133.
36906 12 sp

POR embarcarme vendo muy barata máquina Underwood, en perfecto estado, con su mesa y silla de caoba, máquina Singer nueva, ovillo central, nevera White Frost (redonda), tres vidrieras mostradores, armatostes y algunos muebles de caoba y de roble. Arnold Dunner, San Rafael 45.
37449 21 ag.

ARREGLO toda clase muebles, esmaltamos cualquier color, cuarto, sala, recibidor, mimbres, neveras; barnizamos pianos, pianolas, victrolas; tapizamos, renovamos cretonas, damascos. Trabajos económicos y garantizados. I-3222.
3448 28 Agt.

BARNIZADOR DE OFICIO

Cuarenta años de práctica ex-encargado de la casa de Borbolla. Compone, esmalta y tapiza, especialidad en neveras sin que le salte la pintura, las garantizo como de fábrica. San Lázaro 187. M-1301.
36713 27 agt.

AVISO. Vendemos sillas y mesas para café y fonda y otros varios muebles. Apodaca 58 entre Suárez y Revillagigedo.
36626 21 ag.

"LA NUEVA ESPECIAL"

Neptuno 191-193, entre Gervasio y Belascoain, teléfono U-5010, Almacén importador de muebles y objetos de fantasía.
Vendemos con un 50 por ciento de descuento, juegos de cuarto, juegos de comedor, juegos de mimbre, y cretonas muy baratos, espejos dorados, juegos tapizados, camas de hierro, camas de pino, burós escritorios de señoras, cuadros de sala y comedor, lámparas de sobremesa, columnas y macetas mayólicas, figuras eléctricas, sillas, butacas y esquinas doradas, portamacetas esmaltados, vitrinas, coquetas, entremeses, cherlones, adornos y figuras redondas y cuadradas, relojes y figuras redondas y fiRDLSHRDCMFH jes de pared, sillones de portal, escaparates americanos, libreros, sillas giratorias, neveras, aparadores, paravanes y sillería del país en todos los estilos.
Llamamos la atención acerca de unos juegos de recibidor finísimos de meple, cuero marroquí de lo más fino, elegante, cómodo y sólido que han venido a Cuba, a precios muy baratísimos.
Vendemos los muebles a plazos y fabricamos toda clase de modelos, a gusto del más exigente.
Las ventas del campo no pagan embalaje y se ponen en la estación o muelle.
Dinero sobre prendas y objetos de valor, se da en todas cantidades, cobrando un módico interés, en LA NUEVA ESPECIAL, Neptuno 191-193, teléfono A-2010
Compramos y cambiamos muebles y prendas. Llamen al U-5010.
También alquilamos muebles.
E 1882 Ind 1 ag.

DINERO

En pignoraciones sobre joyas, interés económico y en todas cantidades. La Nueva Mina, de Bahamonde y Fernández, sucesores de Ricardo Rivera. Bernaza 8. Teléfono A-3662.
E1837 31 ag

LAMPARAS EN GANGA

Se vende una lámpara de sala de bacarat, muy fina, en $300.00. Una lámpara de comedor, Una lámpara de pie de de bronce, en $100. mármol de Verona, en $80.00. Puede verse en la Casa Vilaplana. O'Reilly y Villegas.

E 1955 Ind 1 ag.

EL HOSPITAL DE LOS MUEBLES

Taller de esmaltar, barnizar y tapicería. Envaso y arreglo toda clase de muebles dejándolos nuevos. Trabajo barato. Campanario 105. Teléfono M-1129.
35517 3 sep.

MUEBLES BARATOS

Ganará dinero si antes de comprar ve nuestro variado surtido en juegos completos y piezas sueltas; juegos de cuarto, marquetería, $110; comedor, $75; sala, $50; saleta, $70; escaparates, desde $10; camas, $7; cómodas, $7; sillas, $1.50; sillón $3; y otros que no se detallan, todo en relación a los precios antes mencionados. También se compran y se cambian en

"LA PRINCESA"

S. RAFAEL, 107. Tel. A-6926

E 1881 Ind 1 ag.

(U) PARA EL HOGAR

¿QUIERE RENOVAR SUS MIMBRES Y MUEBLES?

Nosotros se los pintamos en poco tiempo y con muy poco costo, con el moderno automizador, dejándoselos como de fábrica. Esmaltamos neveras con pinturas impermeables de Discon; también se compran de uso; Manrique 64, teléf. M 3122.
37044 22 agosto.

(W) COMIDAS

GRAN CASA DE COMIDAS

Se sirven comidas a domicilio a precios muy razonables y con todo esmero y aseo. Neptuno 309, bajos, entre Basarrate y Mazón. Teléfono U-3204.
37482 29 ag.

SE admiten abonados a precios económicos, en casa particular, buen trato. Lamparilla 86 y 88, cuarto 1o. entrada al corredor, izquierda.
37387 23 ag.

AGENCIAS DE MUDADAS

LA ESTRELLA

Trasladamos toda clase de muebles en la ciudad o al interior. Carros y camiones. San Nicolás 98. Teléfono A-3976. A-4206.
37192 15 sp

FOLLETIN 9

DORIS

POR

CURTIS YORKE

De venta en la librería "La Moderna Poesía", Pí y Margall, (antes Obispo) No. 135.

(Continúa).

preciso que me marche yo mañana, y ya sé que sería muy desgraciada sin mí.

—¡Derrington, tienes unas pretensiones incomparables!— exclamó su mujer, que le miraba dulcemente.

—Ya lo sé—dijo Trevor perezosamente—. Pero es una desgracia de la cual no soy responsable. Miss Carewe se verá usted obligada a ser doblemente agradable durante su estancia aquí, puesto que pasado mañana tendrá usted que consolar a tía Hilda y a Guy de la pérdida de mi mujer, a la que me arrebatarían por completo si no dependiera más que de ellos.

—Yo tengo que volver a casa el sábado—dijo Doris. —Sí, forzosamente—añadió respondiendo a las protestas indignadas de Lady Lorraine y a la resuelta negativa de Guy;— mi padre me escribe que le hago mucha falta... y debo partir.

Y, en efecto, la muchacha comprendía que tenía que regresar a su casa, y que si debía casarse con Jorge Clifford, no era muy leal hacia él detestarle tanto y sentirse peligrosamente feliz al lado de otro hombre, como se sentía ella al lado de Guy Lorraine. ¿Y con éste, se portaba como debía? No; porque desde el baile de Mrs. Drayton, poseía la turbadora certeza de que Guy la amaba y no había tenido valor para confesarle que estaba prometida con Jorge Clifford.

. . . .

A la mañana siguiente, los Trevor se marcharon de Court-Lorraine. Nellie sentía mucho separarse de Doris, a quien había cogido un gran cariño, afectuosamente correspondido. Nellie quería a Doris, primero por ser como era, y también porque la consideraba como destinada a hacer la felicidad de su primo. Sin embargo, no había dicho nada de su descubrimiento a Guy, y éste, por su parte, guardaba silencio, según su costumbre.

—Hasta la vista, hija mía— dijo Mrs. Trevor a Doris abrazándola cariñosamente en la estación.

—Acuérdate de que has prometido ir a verme a Los Cedros.. No quiero que lo olvides.

Luego el tren se puso en marcha y los viajeros desaparecieron.

Los días transcurrían apacibles y felices. Sir Guy consagraba la mayor parte del tiempo a Miss Carewe; ésta no tenía ya necesidad de lecciones de equitación, y sus paseos cotidianos con Lorraine eran ya una costumbre.

Luego pasaban, en los jardines o en el parque, largas horas de ensueño, durante las cuales Guy leía en voz alta páginas de sus autores o de sus poetas favoritos, antiguos o modernos, y como poseía el arte tan raro de la lectura, estos momentos eran para Doris felicísimos. ¡Un tiempo delicioso, pensaba, que iba a concluir tan pronto! Sin embargo, su conducta no era muy caritativa respecto a Guy, pues éste se había dejado arrastrar inconscientemente hacia un ensueño encantador, al cual debía suceder tan pronto una cruel realidad.

No había hecho aún a Doris la pregunta que abrasaba sus labios, pues como todos los hombres fuertes y vlerosos frente a un peligro positivo, se sentía sin valor para este combate moral; retrocedía, invadido por una inquietud nerviosa, al pensar en la negativa que podía brotar de los labios de esta niña encantadora, a quien, a pesar de sus ideas escépticas respecto a las mujeres en general, y las mujeres hermosas en particular, había dado el amor apasionado y absoluto de toda su alma; el mor que se había despertado en él con toda su fuerza, por vez primera.

Lady Lorraine trataba ya a Doris como a su propia hija, y mientras trabajaba, construía castillos en el aire, cuyos principales habitantes eran Guy y Doris; pues había hablado con Nellie de la actitud de Guy y de sus intenciones, y como todas las madres, no podía pensar que fuese posible no querer a su hijo. Iban pasando los días, y Doris había consentido quedarse en el castillo otra semana que estaba ya casi concluída.

. . . .

Era jueves, y Doris había decidido volver a su casa el sábado. El día era fresco y delicioso, y el "dog-cart" esperaba en la puerta del hall para conducir a Guy a Aldershot.

Seguido por su perro "Wolf", y con su inevitable cigarro en los labios, Guy se dirigió hacia el camino que conducía al invernadero desde los bosques. De pronto, oyó unos pasos ligeros que se acercaban corriendo, y volviéndose, vió a Doris que sin respiración se acercaba hacia él, con los ojos espantados. Cogió su brazo convultivamente y lo estrechó con todas sus fuerzas. Guy la sostuvo por la cintura, y dijo con inquietud:

—¿Qué sucede, Doris? ¿Por qué se ha espantado usted?

Sin poder hablar, apoyó la cabeza sobre su hombro un momento, luego dijo:

—Atravesaba el prado, cuando el toro, aquel horrible toro blanco, me ha visto, corrió detrás de mí... y...

Detúvose de pronto, echándose a llorar.

—¡Que el diablo se lleve a este bicho!—murmuró Guy bruscamente.— No deberían dejarle en libertad.

Condujo a Doris a un banco rústico y se sentó a su lado, sosteniéndola aún, pero tan suavemente que ella no lo notaba ni trataba de oponerse en el estado de agitación en que se encontraba; luego sus sollozos disminuyeron, y por fin cesaron por completo. Levantóse entonces, secó sus ojos y se apartó un poco. Sus miradas se encontraron. Con un impulso irresistible Guy la estrechó más fuerte, e inclinando su cabeza hacia ella, dijo con voz profunda y apasionada:

—Doris, la quiero con toda mi alma. ¿Quiere usted ser mi mujer?

Hubo un silencio. Luego Doris hizo un esfuerzo para desprenderse del brazo que la rodeaba, y miró a Guy, con los ojos desmesuradamente abiertos, cuya expresión de horror hizo palidecer a Guy.

—Doris—dijo muy cariñosamente, —¿la he asustado a usted, hija mía? Ya sé que debo parecer terriblemente viejo a una niña como usted; pero, yo creo que sabría hacerla feliz... si me dejase usted probarlo.

—¡Oh, cállese usted!—dijo Doris interrumpiéndole bruscamente, temblando de emoción.—¡No, no, Sir Guy, no puedo... no puedo!

Con un violento esfuerzo se apartó, y un instante después había desaparecido, dejando a Sir Guy entregado a sus reflexiones. Este se levantó a su vez y se dirigió lentamente hacia la casa. Sus ojos tenían una expresión cariñosa y sus labios sonreían. Como todos los hombres, admiraba aún más a Doris desde que se trataba de hacer una conquista difícil.

Habíase refugiado Doris en su habitación, dejándose caer sobre su cama, donde permaneció sin llorar, pero en un doloroso estado de postración. Por la primera vez en su vida, pensó en romper sus relaciones, pues no podía ser su deber casarse con un hombre cuando quería a otro. Porque había aprendido a querer a Guy Lorraine con toda la ternura de su corazón ardiente y puro. ¡Y él también la quería; se lo había dicho, le había pedido que fuese su mujer! Luego Doris se acordó de su padre, que había confiado en ella y poseía su promesa (no pensó mucho en la que hizo a Mr. Clifford, pues ésta le había sido arrancada a la fuerza, y no la juzgaba válida). ¡Pero su padre! No, no dejaría adivinar nunca a Guy que ella le quería, y al día siguiente, a toda costa, le anunciaría que estaba prometida con otro hombre.

A las cinco de la tarde, aquel mismo día, Lady Lorraine y Doris estaban en el salón ocupadas en arreglar lanas de colores variados, y discutiendo acerca de un tapiz, mientras esperaban la hora del té.

—Doris, hija mía—dijo Lady Lorraine mirando el reloj—¿quieres ir a la biblioteca a ver si Guy viene a tomar el té? Le he oído volver hace ya un rato.

Doris se levantó y atravesó lentamente la habitación. Llevaba un ligero traje amarillo que favorecía maravillosamente su tez sonrosada y sus cabellos negros. Vaciló un momento antes de entrar en la biblioteca; luego llamó con suavidad y entró. Sir Guy estaba ante la chimenea, cerca del fuego; tenía una expresión severa y estaba muy pálido. Dió algunos pasos hacia Doris y se detuvo sosteniéndose pesadamente en el respaldo de una silla.

—¿Lady Lorraine pregunta si vendrá usted a tomar el té?—dijo Doris levantando los ojos hacia él y preguntándose con angustia cómo decirle lo que tenía que revelarle.

Guy la miró un momento en silencio.

—No—respondió brevemente,— no quiero té esta tarde. Doris—añadió sin transición,—tengo que preguntarle una cosa. ¿Quiere usted esperarse un instante?

Recorrió la pieza una o dos veces y se detuvo ante ella; cogió sus manos entre las suyas y preguntó bruscamente:

—Me han dicho hoy que estaba usted prometida. ¿Es verdad?

Su voz era insegura y su boca altiva temblaba ligeramente. Doris se estremeció y se puso muy pálida; luego, arrancando sus dedos de los de Guy, se dirigió vivamente hacia la ventana, cubriéndose el rostro con las manos, sin responder.

Era una tarde sombría y húmeda. La lluvia azotaba con violencia los cristales y el viento silbaba tristemente.

Pronto notó Doris que una mano firme cogía suavemente las suyas que ocultaban sus ojos, y oyó la voz de Guy que murmuraba:

—Doris, no me ha respondido usted.

Doris le miró un momento y luego volvió la cabeza.

—¡Hable usted, por el amor de Dios!—dijo Guy con voz temblorosa; —¿Es verdad?

Estaba mortalmente pálido.

—Respóndame usted—repitió en un murmullo.

A costa de un inmenso esfuerzo, Doris respondió con voz indistinta:

—¡Es verdad!

Lorraine dejó caer sus manos y Doris se dirigió maquinalmente hacia la puerta.

—Un momento—dijo Guy, hablando lentamente y con dificultad. —Si he comprendido bien... su futuro esposo... es Jorge Clifford, y su boda... tendrá lugar dentro de algunos meses. ¿Es verdad?

Sus labios respondieron penosamente:

—¡Sí!

Lorraine no hizo ya nada para retenerla; pero cuando ella llegaba a la puerta, sus pies resbalaron sobre el parquet encerado y estuvo a punto de caer. Un momento más tarde los brazos de Guy la rodeaban.

La dejó enseguida y tirándose en un sillón, apoyó los brazos sobre la mesa y escondió la cabeza entre ellos. Doris fué hasta la puerta, se detuvo... y volvió a entrar.

Quedóse de pie, junto a él, durante un minuto, pero Guy permaneció inmóvil. La muchacha se despreciaba interiormente; porque, aunque Guy no hubiera pronunciado una pa-

M.E.C.D. 2016

LA MAS GRANDE ESPAÑA

AL PRIMER EMBAJADOR DE ESPAÑA EN CUBA

Se encuentra ya en la Habana, desde ayer, el primer Embajador que España acredita cerca del Gobierno de la República de Cuba, el Excmo. e Ilmo. señor D. Francisco Gutiérrez de Agüera. Vaya ante todo nuestra más cordial y respetuosa bienvenida y nuestros votos fervientes y sinceros porque en el desempeño de su alta y privilegiada misión no halle más que facilidades y satisfacciones, ni coseche más que éxitos felices, que a la postre, amen de servirle de justificado honor y gloria personal, aprovecharán por igual a España y a Cuba, que son las deidades ante cuyas aras va a oficiar solemnemente y con toda pompa el distinguido representante diplomático de la nación madre de veinte naciones americanas.

Llega en momento oportunísimo el señor Gutiérrez de Agüera. Todos los hados se le muestran propicios; todos los augurios y presagios se le ofrecen radiantes de ventura. No han de faltarle, de seguro cuantas ayudas y valimientos precise y requiera para el mejor desempeño de su misión de paz, de armonía y de solidaridad sentimental cerca del Gobierno y del pueblo de Cuba. Pero tampoco han de escasear motivos y pretextos que, disfrazados de patriotismo de oropel y de adhesiones de similor, encubran intereses egoistas y propósitos de personal provecho, que habrán de actuar de rémora en su gestión diplomática. Contra esos solapados enemigos, que aun más que suyos lo son de España y de lo que ella representa en la vida social y económica de este hermoso país, el Embajador de Su Majestad Católica ha de contar preferentemente, para combatirlos y vencerlos, con dos armas poderosas e incontrastables: con su personal talento y simpatía y con su amor a la verdad y a la gloria. El amor a la verdad es hoy la primera de las virtudes diplomáticas. Pasaron para no volver los tiempos en que la diplomacia era pura intriga, engaño y ausencia de sentido moral. No hay para qué recordar cómo se ejercía la diplomacia en el siglo de los cotillones y de las casacas bordadas y perfumadas: diplomacia de alcoba y de "boudoir", de complicidades de confesonario y de amores ilícitos, de subvenciones y presentes a generales y ministros. Todo eso, inspirado en las enseñanzas de Maquiavelo y en las prácticas de Luis XI y de Fernando el Católico, pasó definitivamente a la historia. Ni siquiera es posible ya la diplomacia de la lisonja y de la "platitude"; la máxima política: "transigir es gobernar", carece de valor en la diplomacia moderna, henchida del sentimiento de la dignidad y de la responsabilidad. Pero tampoco es admisible en esta época de mayor corrección y severidad de costumbres, la diplomacia "en mangas de camisa", como se llamó no hace mucho a la que se quiso imponer por la Secretaría de Estado americana en sus relaciones con Europa.

Un Embajador de España debe ante todo ser fiel reflejo de las tradiciones de la nación hidalga y caballeresca por excelencia. Desdeñando los ambajes, las anfibologías y las sinuosidades y rodeos en que suelen envolverse la debilidad o la inepcia, el lenguaje diplomático de hoy va derecho a su fin, al propósito, al hecho preciso y categórico y su estilo debe estar a la altura de su finalidad. "La República Francesa—exclamó en ocasión solemne el hijo más ilustre de la Revolución—es como el sol, que ciega a quien no la ve". Esta es la buena diplomacia, sin alardes jactanciosos ni claudicaciones inconfesables, cuyo éxito depende sobre todo de la actitud digna, noble y franca de quien la ejerce, inspirado por la grandeza del papel que representa. En esta ocasión se trata de simbolizar la gloria, la grandeza moral e histórica y el resurgir espiritual de España. Ya no son los Embajadores aquellos representantes personales del monarca que los acreditaba como su mandatario singular cerca de los Gobiernos extranjeros. Hoy representan esencialmente a la nación que les inviste de los poderes y prerrogativas inherentes a sus elevadas funciones, con lo que han crecido en importancia, en crédito y en dignidad. Su voz, cada día más escuchada, apaga los roncos ecos de la amenaza, precursores de los del cañón, y domina el confuso rumor de las pasiones con el lenguaje de la razón y de la verdad. Solo así podrá desaparecer el divorcio que existe todavía, con menosprecio de la ética social, entre el derecho público y el derecho privado, fundado aquél en la razón de la fuerza, y éste en la fuerza de la razón.

El amor a la gloria, musa de la diplomacia moderna, se funda en la estimación de sí mismo y en la plena conciencia de la responsabilidad y la altura de la misión de que se halla investido el agente diplomático, sentimientos tanto más intensos y más elevados cuanto más elevada es la categoría de quien ha de llevarlos, como égida, protegiendo su personalidad. La primera condición para que el amor a la gloria pueda prender en el pecho de un hombre a quien la patria confía el altísimo honor de representarla en el extranjero es la idoneidad. Un nombre ilustre, unas maneras elegantes, un traje irreprochable y una conversación ingeniosa y amena son, sin duda, prendas muy estimables; pero si no les acompañan la discreción y el talento, suele ocurrir lo que Fígaro decía refiriéndose a un brillante sujeto en quien se había provisto un cargo difícil: Nos hacía falta un calculista y fué un bailarín el que hemos disfrutado". ¡Buena falta hacía que se restableciera el admirable "juicio de residencia" de nuestras leyes de Indias para aquilatar servicios prestados a España en América!

Viene el señor Gutiérrez de Agüera en circunstancias quizás únicas para realizar una admirable labor diplomática. Trae consigo, amén de su excelente reputación personal, el prestigio de la España nueva, de la España hasta ahora desconocida o poco o mal conocida en tierras americanas, donde diplomáticamente se ha venido haciendo muy poco para desvanecer el equívoco, corregir errores, acallar prejuicios y hacer resaltar méritos. El consabido tópico de "estrechar relaciones" no ha tenido más eficacia ni transcendencia que en el órden de las relaciones personales. De hoy más es preciso que ese estrechamiento se refleje en las relaciones de pueblo a pueblo y en los vínculos económicos de nación a nación. La cordialidad de relaciones, la efusión de afectos, la identificación de caracteres de españoles y cubanos es obra casi exclusiva de cubanos y españoles, nacida, forjada y robustecida en la intimidad del hogar y de los intereses comunes. La diplomacia ha intervenido muy poco en ello.

Por otra parte, Cuba, se encuentra en un punto culminante de su evolución política y social y en un momento crítico de su evolución económica. Y frente a ese fenómeno transcendental es preciso que España se sitúe en tal forma que las consecuencias de ese mismo fenómeno se produzcan de manera que no sea posible prescindir de España, ni vayan contra los intereses españoles, ni en perjuicio de la solidaridad racial y económica de España y Cuba.

Hay que situarse, necesariamente, pero atendiendo a las sabias máximas pedagógicas que enseñan que "hay un lugar para cada cosa" y que "cada cosa debe estar en su lugar". No olvidemos que los vínculos de la sangre y del idioma tienen una fuerza incontrastable; pero que sin el lastre económico, son pompas de jabón y lirismos de final de banquete.

Seguros estamos de que esto lo sabe muy bien el señor Agüera y de que lo hará aún mejor. Hasta su apellido es una garantía y un felicísimo presagio, un buen "agüero" en suma.

José G. ACUÑA.

INFORME DE LA JUDICIAL SOBRE EL ASESINATO DE CHIU LEON

Hoy rendirá al juzgado que instruye la causa por el asesinato a tiros del acaudalado asiático Andrés Chiu León, un documentado informe el agente de la Judicial Sr. Fernández Chile.

En ese informes que es sumamente extenso, , se expone al juzgado la existencia de un Código Secreto de las sociedades chinas y la ocupación de varios documentos, que prueban la culpabilidad en la muerte del referido asiático de los acusados como inductores.

LE CAYO ENCIMA UN LATON DE BASURA

Al colocar en el carretón un latón de basuras, el empleado del departamento de limpieza de calles Gregorio Echenoye Quevedo, vecino de Colina y San Luis, le cayó sobre la pierna derecha el latón de basura, fracturándosela. El hecho ocurrió en Inquisidor número 22.

Fué asistido en Emergencias.

DETENIDOS

El agente de la Judicial Sr. Guerra, arrestó ayer a Rafael Domínguez Torres, de 45 años, chauffeur y vecino de Holguín No. 2 y Jorge González, de Remedios, de 26 años, linotipista y vecino de Estrella 213, reclamados en causa por infracción del Código Electoral.

Ingresó en la Carcel.

ARROLLADA POR UN AUTOMOVIL

En Infanta y Desague el automóvil número 514 que conducía el chauffeur Ignacio Martinez Martinez, vecino de Reforma letra C., arrolló a Dolores Alvarez Rodriguez española, de 18 años, vecina de Zaldo 82.

En Emergencias fué asistida de contusiones en la cabeza y contusiones y desgarraduras diseminadas por el cuerpo, de carácter grave.

EN ESPAÑA SE DESMIENTEN CUANTAS INFORMACIONES TENDENCIOSAS SE HAN PUBLICADO DE LA HUELGA DE TANGER

La agitación la promovió la clase obrera mora, disgustada por la situación económica derivada del escaso valor del franco; pero ninguna representación española tomó participación alguna

VA COBRANDO SUS CREDITOS LA UNION MINERA DE BILBAO

Durante el mes de junio pasado los precios de las substancias alimenticias en España descendieron veinte puntos en relación con los que regían en el mes de mayo.—Parte oficial de Marruecos

LA HUELGA DE TANGER Y LA ACTITUD DEL GOBIERNO ESPAÑOL

MADRID, agosto 20. (UP) Refiriéndose a la agitación que se ha producido en Tánger por las clases obreras, el Gobierno de Madrid, deseoso de evitar interpretaciones distintas a la realidad, asegura que no ha favorecido la agitación que se registró recientemente en la zona internacional, cooperando el cónsul español con la colonia española y moros afectos a España para facilitar la actitud más correcta por parte de los últimos.

La agitación la promovió la clase obrera mora, contrariada por la situación económica derivada del escaso valor del franco, que es la moneda hasani. La manifestación últimamente habida en Tánger ha podido realizarse por el éxito de la demostración que los moros y elementos extranjeros llevaron a cabo con anterioridad y que logró el aplazamiento de la aplicación de la ley de imprenta.

El Gobierno dice que ninguna representación del país español sería capaz de emplear medio alguno para para provocar ninguna demostración pública de esa naturaleza.

Aunque la continuación de los actos de protesta en la zona internacional demuestra la necesidad de someter a Tánger al criterio que ha expresado el Gobierno español la representación de España está dispuesta ahora a contribuir a la represión de los sucesos en cooperación con las demás naciones.

ACCIDENTE DE AVIACION EN CARABANCHEL

MADRID, agosto 20. (UP) En la Escuela de Aviación de Carabanchel se vino a tierra un aparato, resultando gravemente herido el soldado Rafael Herrero. El aeroplano que tripulaba quedó completamente destrozado.

ACLARACIONES OFICIOSAS ACERCA DE LA ACTITUD DEL GOBIERNO ESPAÑOL EN LA CUESTION DE TANGER Y EN EL TRATADO CON ITALIA

MADRID, agosto 20. (UP) Comentando el periódico "La Nación", órgano del Gobierno, las declaraciones del Marqués de Estella sobre Tánger, dice que las cosas de Marruecos han variado mucho desde que el general Primo de Rivera ocupa el poder y que los mismos periódicos que antes combatían la preponderancia de España en Marruecos reconocen ahora la justicia de las demandas hechas por el Gabinete y aconsejan que se estudien con cariñosa benevolencia.

Acerca de las insidias que se han publicado alrededor del tratado hispano-italiano, dice "La Nación" que el general Primo de Rivera es incapaz de cubileteos diplomáticos y agrega que las propias informaciones italianas insisten en que el tratado para nada se refiere a Tánger.

El marqués de Estella ha venido dando estado diplomático al problema de Tánger y ha prestado a España un enorme servicio, tan transcendental o superior a cuantos se han prestado en Marruecos.

DESCIENDEN LOS PRECIOS DE LOS ALIMENTOS EN ESPAÑA

MADRID, agosto 20. (UP) Según los datos suministrados por la Jefatura Superior de Estadísticas, los precios de las sustancias alimenticias durante el mes de Junio pasado descendieron veinte puntos en relación con los de Mayo.

SE DISUELVEN LAS FUERZAS NAVALES EN AFRICA

MADRID, agosto 20. (UP) En el Ministerio de Marina se ha facilitado una nota a la prensa diciendo que terminada la pacificación del Norte de Africa, en breve se disolverá el grupo de fuerzas navales destacado en Africa.

La costa africana quedará vigilada par varios cruceros al mando del contralmirante Don Manuel Garcia Velazquez.

EL PARTE OFICIAL DE MARRUECOS

MADRID, agosto 20. (UP) El comunicado oficial de Marruecos dice que en la región occidental las fuerzas de intervención de Tetuán hicieron un reconocimiento sobre varias cabilas del sector de Xauen, desarmándolas.

En la región de Ketana, las tropas españolas avanzaron hasta apoderarse del zoco y demás posiciones, sin encontrar resistencia.

La columna de la vanguardia que manda el coronel Asensio ha llegado hasta Tenacob, también sin ofrecérsele resistencia. Los caides afectos a España han hecho acto de sumisión.

Los ingenieros militares se dedican a los trabajos de reconstrucción de los puentes y carreteras, ayudados por indígenas y tropas.

MEJORA EL ARCHIDUQUE FELIX DE AUSTRIA

BILBAO, agosto 20. (UP) Ha mejorado mucho el Archiduque Félix, hijo de la ex-eperatriz Zita, que fué trasladado ayer a un hospital para someterlo a una operación quirúrgica.

Los médicos han declarado que caso de que la mejoría continúe desistirán de la operación.

VA COBRANDO SUS CREDITOS LA UNION MINERA

BILBAO, agosto 20. (UP) El consejo judicial del Crédito de la Unión Minera ha ultimado la venta de créditos y acciones de la Sociedad Minera que importan millón y medio de pesetas.

La sociedad de cemento Adela, deudora del Crédito de la Unión Minera, ha pagado 102.000.000 de pesetas desde agosto de 1925.

FUE DETENIDO UN CACO QUE ESTABA ROBANDO UNA CASA

Al explotar ayer un barreno en la finca "Cacahual" resultaron dos obreros con lesiones graves

Los vigilantes 1178 y 1456 sorprendieron anoche a Carlos Nevares López, de la Habana, de 25 años, vecino de Villanueva 23 en 19 No. 151 tratando de llevarse de la casa cuanto en ella había. Al darle el alto y tratar de detenerle, Nevares agredió a los vigilantes, causándoles lesiones leves.

Ingresó en el Vivac.

AL EXPLOTAR UN BARRENO RESULTARON GRAVEMENTE LESIONADOS DOS OBREROS

En la finca Cacahual, término de Arroyo Naranjo, los obreros Florindo Estevez Iglesias, español, de 20 años de edad y vecino de 25 y 26 en el Vedado; José Estevez Rodriguez, español, de 37 años de edad, vecino de B y 13, y otros compañeros daban unos barrenos en unas canteras a las 7 de la noche. Uno de los barrenos explotó prematuramente alcanzando las piedras que produjo lesiones alos dos obreros citados.

Conducidos a la Casa de Socorros de Arroyo Apolo fueron asistidos por el doctor Solís, José Estevez presentaba numerosas contusiones en la cabeza con hundimiento de los huesos del cráneo; fractura de la pierna derecha y contusiones en todo el cuerpo siendo su estado gravísimo. Florindo sufrió la fractura de la pierna derecha y numerosas contusiones y desgarraduras diseminadas por todo el cuerpo.

La Policía de la Sub Etsación de Arroyo Naranjo, levantó acta del suceso.

AL HUIRLE A UN AUTO SE CAYO

En Castillo y Santa Rosa, al correr para evitar ser arrollado por un auto, cayó contra el contén de la acera Teodoro Carrillo Pelaez, vecino de Castillo 65, fracturándose el brazo derecho.

Fué asistido en Emergencias.

NOTICIAS DE HISPANOAMREICA

HACE PROGRESOS LA REVOLUCION EN NICARAGUA

SAN SALVADOR, agosto 20 (UP-Noticias de Nicaragua informan que la situación de aquella república no ha cambiado pero que continúa el reclutamiento de las fuerzas revolucionarias.

Los rebeldes han capturado tres pueblos entre Corinto y León.

Una gran cantidad de automóviles ha sido confiscada por las fuerzas revolucionarias.

Se anuncia también que un tren de tropas federales ha sido dinamitado y otro descarrilado por los rebeldes.

SIGUE RECLUTANDO FUERZAS EL GOBIERNO DE NICARAGUA

MANAGUA, Nicaragua, agosto 20. (AP) Las fuerzas rebeldes han evacuado a Quezalguaque, no sin incendiar parte de la ciudad, incluyendo la ayor destilería de Nicaragua. Perecieron el alcalde y varios ciudadanos pacíficos a manos de los insurgentes.

Anoche las fuerzas del Gobierno recuperaron la ciudad de San Marcos, tras un rápido ataque en el cual los rebeldes tuvieron graves pérdidas.

El Gobierno está reclutando fuerzas con la mayor determinación, sin otorgarse exenciones para la conspiración. Ayer se despacharon dos mil de estos reclutas a reforzar diversas guarniciones. En Managua no se han registrado desórdenes.

DIPLOMATICO CHILENO EN LONDRES

SANTIAGO DE CHILE, agosto 20. (AP) El Gabinete ha tomado el acuerdo de concertar un empréstito de diez millones de dólares con la firma Blair y Co. de Nueva York, dinero que se utilizará en hacer frente a varias obligaciones del Gobierno.

Se ha enviado al Senado un mensaje presidencial proponiendo el nombramiento del señor Beltrán Mathieu ex-ministro de Estado, para ministdo en Londres.

LAS RELACIONES ENTRE CHILE Y BOLIVIA

SANTIAGO DE CHILE, agosto 20. (AP) Ayer se reunieron conjuntamente en sesión secreta las comisiones de Relaciones Exteriores de ambas cámaras.

Sábese que se trató extensamente sobre el incidente motivado por la actitud del Gobierno de Bolivia a raiz de las declaraciones del senador Guzmán, adoptándose el acuerdo unánime de apoyar la actitud del gobierno.

Igualmente se leyó y discutió la nueva nota que se dirigirá a Bolivia, hallándola satisfactoria. Sobre el texto de la nota se guarda reserva absoluta.

El ministro de Relaciones Exteriores, señor Hunneus, concurrirá hoy a la Cámara a hacer una exposición sobre el estado actual de la situación internacional.

RUMORASE QUE HA SIDO ATACADA LA LEGACION CHILENA EN LA PAZ

SANTIAGO DE CHILE, agosto 20. (UP). El cambio de notas entre Chile y Bolivia sobre las declaraciones del senador Guzmán fué seguido hoy de persistentes rumores anunciando que la Legación Chilena en La Paz había sido atacada. El Gabinete se reunió esta noche para tratar de la situación.

En los círculos bien enterados se considera inminente la retirada del representante diplomático chileno en La Paz.

En Inglaterra creen que Mussolini ha influído en Primo de Rivera para la petición de Tánger

LONDRES, agosto 20. (Prensa Aliada).—No cesa la prensa británica de hablar y comentar acerca de la petición de Tanger para España que ha hecho el general Primo de Rivera. Una bomba arrojada desde lo alto en medio de Londres no hubiera producido mayor efecto en las imaginaciones inglesas, porque este pueblo, al nombre de Tanger, une los de Gibraltar y Malta.

"¿Qué pasará a Gibraltar? ¿Lo quieren también los españoles?" Tal es la pregunta que se hace el alma popular de este país, la cual sabe muy bien que Tanger está en la costa africana enfrente justamente de Gibraltar a la entrada del Mediterráneo cruzando el Estrecho, y que no quiere olvidar que España posee Ceuta desde cuyas fortalezas puede dominarse el paso de ese Estrecho y pueden acallarse las baterías gibraltareñas. Ya se ha dicho en estos cables cuánto significa el Peñón para la afectividad británica: decirles Gibraltar a los ingleses es más que inquietarles. ¡Ni siquiera les gusta oir el nombre en labios españoles!

El elemento director de la opinión pública inglesa no experimenta la misma inquietud respecto de Gibraltar con relación a España, pero por conveniencias políticas alienta y estimula los sentimientos populares. Saben esos directores que España no quiere ahora, entiéndase mejor, que España no pedirá ahora, ni en muchísimo tiempo por venir, Gibraltar, y esto les basta.

Pero, ¿y Malta? He aquí el punto concreto de las aprensiones británicas. También está Inglaterra segura en Malta. Segura en la posesión de la bella isla. Pero no tranquila. Italia, Mussolini mejor dicho, puede causarle muchos "worries": el dictador italiano es una mosca molesta que les ha salido a las cancillerías europeas. "Cuando estaba solo daba bastante que hacer. Ahora que ha unido las manos a su colega militarista español,—dicen los ingleses—aumentará en un ciento por ciento las molestias que produce. Aun cuando el movimiento no resulte en nada serio —agregan—es, por lo menos, suficiente para embrollar las relaciones internacionales más de lo que están y para dar un nuevo golpe al tan batido y zarandeado "espíritu de Locarno".

"¿Acaso ha influenciado Mussolini en el ánimo de Primo de Rivera para esta petición de Tanger? ¿Quizás la ha apresurado? ¿Es todo una nueva fase de la política de agresión del dictador italiano por medio de la cual espera Mussolini alterar el actual balance europeo de poder?"

A los que estas preguntas hacen paréceles muy significativo que la petición de Tanger por el jefe del Gobierno español en forma tan clara y concluyente venga inmediatamente después de la conclusión del tratado hispano-italo y temen que España adopte en la reunión de primeros de Septiembre de la Liga de las Naciones una actitud resuelta en vista del apoyo de Italia. Olvidan, sin duda, que el Gobierno de Madrid viene desde Marzo anunciando decididamente su actitud de no avenirse a ningún arreglo ni aceptar ningún compromiso: España cree tener derecho a un sillón permanente en el Consejo de aquella institución, lo ha pedido y espera obtenerlo; no quiere otra cosa. Ni siquiera discutir el asunto: razonará una vez más su petición, y si no la obtiene se retirará de la Liga.

Esto es lo que se teme. Con mayor temor que antes, porque se espera que Italia, para ganar más el corazón español—en los pueblos latinos impera el corazón—se unirá a España y se marchará también de la Sociedad de Naciones. Si esto ocurriera se presentaría claro al momento, evidente, el "elemento incierto" que todo tratado entre dos naciones amigas lleva consigo, ese "elemento desconocido" que al manifestarse determina la verdadera importancia del tratado: la unión estrecha entre Italia y España, y esto es lo que parece que quieren evitar las inteligencias directoras de la política internacional británica. Porque, de darse el elemento incierto de referencia, quedaría automáticamente roto el aislamiento que España procuró conservar desde la muerte de Don Alfonso XII, y que no ha bastado a quebrar la alianza franco-hispana en Marruecos; aislamiento no total, pero sí muy señalado en todo conflicto o división de la Europa continental.

La inclinación de España por una nación o un grupo de naciones tendría fatalmente que producir una nueva alineación entre las potencias europeas y hasta quizás las dividiera en campos rivales, no precisamente para llegar a la guerra, que en eso nadie piensa, pero sí para cambiar la tradición de la política internacional y para mudar las manos que hasta ahora han venido dirigiéndola a su gusto sin importarles mucho el bien común.

Por eso vigilan alerta lo que queda haber detrás del movimiento español, de este renacer de España a la vida activa de las naciones, los dos países que hace tiempo monopolizan la dirección del carro europeo, Gran Bretaña y Francia. Y hasta Alemania vigila también estas maniobras, poniendo un poco de sentimentalismo, solo el pequeño volúmen que de esta manifestación espiritual cabe en la mente internacional sajona, para deplorar que España pueda caer del lado de su hermana latina, Italia.

DOSCIENTOS REPRESENTANTES DE LA REGION GALLEGA ASISTEN A LA GRAN ASAMBLEA DE VIGO SOBRE LOS POSITOS

Con el ministro de Estado francés, M. Briand se han reunido ayer, los embajadores de España, Italia y la Gran Bretaña, creyéndose que han estado tratando de la cuestión de Tánger para España

NUEVE PESCADORES SE AHOGARON AYER EN LA CORUÑA

El día veintiseis de este mes se inaugurará en España el sistema de teléfono automático, instalado por la Compañía Telefónica Nacional Española en sustitución del antiguo.

VIGO, agosto 20. (UP) Se ha celebrado la Asamblea regional de Pósitos marítimos y marítimo-terrestres, bajo la presidencia del jefe de la Sección Social del Ministerio de Marina, señor Saralegui, asistiendo más de doscientos representantes de los Pósitos de Galicia.

Entre el público se encontraba el corresponsal de la Oficina Internacional del Trabajo de Ginebra.

Durante las sesiones se aprobaron conclusiones acerca de las escuelas, cooperativas y seguro para la vejez de los marineros.

En la sesión de clausura el señor Saralaregui pronunció un discurso, invitando despues a hacer uso de la palabra al ministro de México en España, señor Enrique González, el cual elogió grandemente la Asociación de Pósitos.

SE REUNE CON EL MINISTRO DE ESTADO FRANCES LOS EMBAJADORES DE ESPAÑA, ITALIA Y GRAN BRETAÑA

PARIS, agosto 20. (UP) Tan pronto como el ministro de Estado, Arístides Briand, regresó esta noche de sus cortas vacaciones en Cochelle y recibió a los Embajadores de España e Italia, y al Encargado de Negocios de la Gran Bretaña, comenzó a murmurarse que se estaba discutiendo la cuestión de Tánger.

El Ministro de Estado mantuvo la mayor discreción sobre lo tratado en estas entrevistas.

En los círculos oficiales, al comentar las recientes declaraciones del general Primo de Rivera solicitando la cesión de Tánger para España, se recuerda que el estado internacional de dicha población norte-africana, como quedó consagrado en una conferencia de que participaron españoles, francesces e ingleses, no puede modificarse sin el consentimiento de todas las partes que en dicha conferencia estuvieron representadas.

La opinión pública francesa es que sería imposible poner a Tánger y sus alrededores bajo el dominio exclusivo de España sin previas y extensas negociaciones, y que además no existe razón aparente para este cambio. El status de la ciudad se estudió con todo el detenimiento que fué posible, y se llegó a una decisión solo despues de haber sido analizado varias veces cada detalle del problema.

AHOGANSE NUEVE TRIPULANTES DE UNA LANCHA DE PESCA EN LA CORUÑA

CORUÑ, agosto 20. (AP) Cerca del puerto ha naufragado la lancha "Etelvina", que había salido de pesca, ahogándose ocho de sus tripulantes.

El patrón de esta infortunada embarcación, que se llamaba José Mena, también ha perecido.

EL 26 SE INAUGURARA EL TELEFONO AUTOMATICO EN ESPAÑA

SANTANDER, agosto 20. (AP)—El dia veintiseis de este mes se inaugurará, con asistencia de los Reyes, la nueva red telefónica automática, instalada por la Compañía Telefónica Nacional Española, en la cual tienen intervención capital técnicos norte-americanos.

LLEGARA LA SEMANA PROXIMA A ESPAÑA EL AVIADOR LORIGA, DEL VUELO A MANILA

BARCELONA, agosto 20. (AP)—El dia 26 llegarán a este puerto el capitán Loriga y su mecánico, de regreso del vuelo Madrid-Manila. Vienen a bordo del trasatlántico "Claudio López", y traen consigo el hidroplano. Se les tributará un recibimiento entusiasta, así oficial como particular.

MAS TEMBLORES EN LA PROVINCIA DE MALAGA

MALAGA, agosto 20. (AP) Además de templor de tierra que conmovió la población de Bobadilla, se han sentido idénticos sacudimientos en los pueblos de Campillo y Fuentepiedra, de esta provincia. Afortunadamente no hay desgracias personales ni daños de importancia que consignar.

HA FRACASADO OTRA VEZ LA SOLUCION DE LA HUELGA HULLERA BRITANICA

LONDRES, Agosto 20. (S. R.)—Las negociaciones que se reanudaron entre los propietarios y mineros han quedado suspendidas sin llegarse a ningún resultado práctico.

La prensa ha comenzado a señalar la necesidad de que se comiencen a hacer arreglos parciales que pongan fin a esta situación, lo que representa prácticamente el desmoronamiento de la Federación Minera de la Gran Bretaña. Dice un periódico que los mineros pedirán que el Gobierno intervenga incautándose de las minas, castigándose así la intransigencia de los propietarios.

DEPOSITO DE OPIO EN BOLIVIA

LA PAZ, BOLIVIA, agosto 20. — (AP). La policía ha descubierto en Oruro un depósito de opio en poder del súbdito chino Kong, consistente en doscientas cincuentas latas de cinco kilos cada una, y se asegura que el tráfico se hacía con cómplices en Antofagasta e Iquique. La policía ha tomado medidas extremas, decomisando toda la existencia del opio.

MUERE UNA MUJER QUE INTENTO FUGARSE DE LA CARCEL

BUENOS AIRES, agosto 20. (AP. Tres mujeres intentaron fugarse esta noche de la cárcel correccional, y una de ellas cayó desde la azotea falleciendo casi instantáneamente.

DUELO ENTRE DOS DIPUTADOS URUGUAYOS

MONTEVIDEO, agosto 20 (AP). Efectuóse un duelo a pistola entre los diputados José Otamendi y Antonio Fusco, cambiándose dos balas sin resultado.

EN BREVE SE PUBLICARA EN ESPAÑA EL NUEVO CODIGO DE COMERCIO, CON GRANDES REFORMAS SOBRE EL ANTIGUO

El Código comercial en vigor contenía medidas anticuadas y defectuosas que hacían poco seguras las prácticas modernas de los negocios, teniendo ahora garantías contra la mala fé

PRONTO REGRESARA A PALMA DE MALLORCA EL GRAL. WEYLER

El gobierno ha publicado una nota diciendo que la cuestión de la segunda enseñanza será muy estudiada y que el gobierno ha de resolver cuestiones que habrán de transformar el país grandemente

LLEGO EL REY ALFONSO A MADRID

MADRID, Agosto 20.—(U.P.)—Procedente de Santander ha llegado a esta capital el Rey Alfonso, para presidir el consejo de ministros que se celebrará el domingo próximo, en el cual quedarán ultimados varios proyectos de los distintos ministerios. El Rey Alfonso hizo el viaje desde Santander en automóvil.

HA ESTUDIADO EL FISCAL LA CAUSA POR EL ATENTADO ANARQUISTA CONTRA PRIMO DE RIVERA

BARCELONA, Agosto 20. (A. P.)—El Fiscal de la Audiencia ha devuelto ya, estudiada, la causa contra el autor del frustrado atentado anarquista contra el general Primo de Rivera. Dicho funcionario se muestra conforme con la terminación del sumario, creyéndose que este mismo verano se verá la causa en juicio oral ante la Audiencia, bajo a actuación de la Sala de Vacaciones.

VUELVE A PALMA DE MALLORCA EL GENERAL WEYLER

MADRID, Agosto 20. (A. P.)—El diario "Informaciones" asegura que el capitán general Don Valeriano Weyler irá a Palma de Mallorca a pasar una temporada, dentro de breves días.

EN LIBERTAD TODOS LOS DETENIDOS POR EL COMPLOT PARA DERROCAR LA DICTADURA DE PRIMO DE RIVERA

MADRID, Agosto 20. (A. P.)—La sala de justicia del Tribunal Supremo de Guerra y Marina ha decretado la libertad condicional de todos cuantos estaban encarcelados, con motivo del último complot frustrado contra el actual régimen. Igualmente se han puesto en libertad a los que por este motivo estaban detenidos en Valencia, no quedando ya nadie preso por dicho asunto.

También deliberó extensamente dicho Tribunal acerca de la causa de Garraf, aceptando como nuevo defensor del procesado Comple al abogado Jesús Rodríguez, señalándole tres días para estudiar el sumario. Es probable que la vista comience del martes al miércoles de la semana próxima.

ESTADO DEL TIEMPO EN ESPAÑA

MADRID, Agosto 20. (A. P.)—El Observatorio meteorológico anuncia calor y vientos flojos. La temperatura máxima registrada hoy fué de 41 grados en Sevilla, y la mínima de 12 en León y Pontevedra. La temperatura en Madrid fué, respectivamente, de 33 y 21 grados.

EL NUEVO CODIGO ESPAÑOL DE COMERCIO

MADRID, Agosto 20. (A. P.)—En breve se publicará en la "Gaceta Oficial" el nuevo Código de Comercio, que reforma en mucho el anterior, que contenía medidas anticuadas y defectuosas, haciendo poco según las prácticas modernas de los negocios. Esta modificación regula el ejercicio del comercio revistiéndolo de grandes garantías contra los mercaderes de mala fe.

BRIAND Y QUIÑONES DE LEON TRATAN EL ASUNTO DE TANGER ESPAÑOL

PARIS, agosto 20. (U.P.) — El ministro de Estado Briand celebró esta noche una larga conferencia con el embajador español Quiñones de León acerca de la situación de Tánger.

El embajador español aseguró a Briand que el general Primo de Rivera no tenía el propósito de actuar independientemente en este asunto, sino que trata de cooperar con París y con Londres.

"Lejos de buscar—dijo Quiñones de León — la simple anexión de Tánger, España trata de obtener predominio dentro del territorio de Tánger".

Insistió el diplomático en que España no abriga el deseo de discutir la soberanía del Sultán de Marruecos.

EL CODIGO DEL TRABAJO EN ESPAÑA

MADRID, Agosto 20. (A. P.)—En el Consejo de Ministros del domingo se someterá a aprobación el proyecto de Código del Trabajo. Se trata de una compilación de leyes sociales dispersas, que comprende tribunales industriales, de trabajo nocturno, trabajo de mujeres y niños, descanso dominical e inspección del trabajo.

LA REFORMA DE LA SEGUNDA ENSEÑANZA EN ESPAÑA

MADRID, Agosto 20. (A. P.)—El Gobierno ha publicado una nota diciendo que la cuestión de la segunda enseñanza será objeto de maduro examen y discusión suficiente. "Una vez preparado el campo—dice la nota—para que pueda operarse sin dificultades ni sobresaltos, el Gobierno resolverá cuestiones que habrán de transformar al país, de modo que resulte adecuado a las demandas de la opinión pública".

CONFERENCIA DE LAS AGENCIAS DE ENVIAR NOTICIAS

La Associated Press pide sanción internacional para dar estado legal a la propiedad de noticias

GINEBRA, agosto 20. (U. P.)—Los delegados que representan a las agencias de noticias independientes en la conferencia internacional bajo los auspicios de la Liga de las Naciones atacaron hoy la práctica de ciertos gobiernos europeos y asiáticos de hacer de ciertos anuncios gubernamentales un monopolio que redunde en beneficio de las agencias organizadas y sostenidas por esos gobiernos. El ataque de las agencias independientes siguió a la presentación de una moción por Elmer Roberts, representante de la Associated Press, favoreciendo la acción internacional para dar sanción legal a los derechos de propiedad de las noticias.

Roy W. Howard siguió a Mr. Roberts tratando acerca de la cuestión de la propiedad de las noticias.

"Una agencia de noticias con verdadera conciencia de sus obligaciones para con sus clientes, que consisten en servirle verdaderas y exactas informaciones de los acontecimientos de cada día, no puede aceptar ninguna proposición nacional ni internacional respecto al derecho de propiedad de las noticias, que no reconozca la cualidad pública de todas las noticias oficiales y gubernamentales y la perfecta igualdad de todas las agencias para recibir y distribuir las mismas", dijo Mr. Howard.

Howard, Roberts y un representante de la agencia suiza que constituyen el comité para redactar una resolución sobre los derechos de propiedad de las noticias y la inexclusividad de las oficiales, han formado su moción que presentarán en sesión plenaria de la conferencia anunciada para mañana.

"LA PRENSA" DE BUENOS AIRES APLAUDE EL ESPIRITU DE LA CONFERENCIA

BUENOS AIRES, agosto 20. (U. P.)—La defensa que se hizo ayer por las agencias periodísticas independientes en la Conferencia Internacional que se celebra en Ginebra abogando por la absoluta igualdad en materia de distribución de las noticias, ha merecido una entusiasta adhesión por parte del periódico "La Prensa", de esta capital, que trata el asunto en uno de sus editoriales.

"La característica esencial de las noticias, a saber, la libertad de sus fuentes de origen, no debe perderse, a juicio de "La Prensa". El control oficial por parte del Gobierno de las noticias que han de enviarse al extranjero no está justificado por ninguna exigencia pública. Subordinar la libertad de las noticias al criterio oficial, constituirá un rudo golpe a las funciones periodísticas."

EL SECRETARIO DE LA PRESIDENCIA ENTREGO AL CAPITAN FANO, DE LA MARINA MERCANTE ESPAÑOLA, LA CRUZ DE MERITO NAVAL, A NOMBRE DEL SEÑOR PRESIDENTE DE LA REPUBLICA

El doctor Viriato Gutierrez Secretario de la Presidencia enaregó al Capitán Fano de la Marina Mercante Española, la Cruz del Mérito Naval, a nombre del Jefe del Estado. .... Fue un acto sencillo y cordial que selló una vez más el recíproco afecto de Españoles y Cubanos .. ..

Ayer por la mañana tuvo efecto en uno de los salones del Palacio Presidencial un acto extraordinariamente simpático y que en prenda de la fraternidad nunca desmentida entre cubanos y españoles viene a colocar un nuevo eslabón en la cadena de afectos que estrechan las relaciones espirituales entre España y Cuba.

El Dr. Viriato Gutiérrez, muy querido Secretario de la Presidencia en cuyo alto puesto tanta pruebas de competencia y talento tiene dadas hizo entrega al popular marino señor Eduardo Fano, insustituible capitán del hermoso trasatlántico Cristóbal Colón, a nombre del Sr. Presidente de la República, del diploma y la Cruz de la Orden del Mérito Naval de Tercera Clase con distintivo blanco.

Tal distinción le concede el Gobierno al veleroso marino español, por los méritos contraidos para con nuestra Patria, durante los veinticinco años que viene cubriendo la distancia que media entre Cuba y España, siempre con acierto y excelente disposición.

Encontrándose ausente de Palacio el General Machado, no pudo hallarse presente en el acto, y hacer entrega personalmente, como era su deseo, de las condecoraciones, al Capitán Fano.

Tampoco estuvo presente el Coronel Morales Coello, debido a encontrarse gravemente enfermo un familiar suyo muy querido.

El Dr. Viriato Gutiérrez, al hacer entrega al Capitán Fano del diploma y las insignias, le felicitó cordialmente, congratulándose por caberle el alto honor de condecorar a un marino de la inteligencia y el valor del Capitán Fano.

Este agradeció en frases llenas de profundo agrado la distinción de que se le hacia objeto, estrechando con emoción las manos de los concurrentes que se la tendieron cordiales y generosas.

El Capitán Fano en su último viaje a Santander fué investido en el Palacio de la Magdalena del título de Gentilhombre de Cámara de Su Majestad el Rey Alfonso XIII, como premio a sus innumerables servicios en pro del acercamiento espiritual entre Cuba y España.

M.E.C.D. 2016