SECCION 1ª

EL TIEMPO
LA NOTA DEL OBSERVATORIO
VEASE EN LA PAGINA 3

DIARIO DE LA MARINA

EDICION DE LA MAÑANA
INFORMACION CABLEGRAFICA MUNDIAL POR NUESTROS HILOS DIRECTOS

SECCION 1ª

AÑO XCIV.—NUM. 159. El periódico más antiguo de Cuba

LA HABANA, MIERCOLES 9 DE JUNIO DE 1926.—SANTOS RICARDO Y FELICIANO.

Acogido a la franquicia postal

28 PAGINAS—5 CENTAVOS

EMPEZARA LA REORGANIZACION DEL EJERCITO NACIONAL, CUANDO REGRESE DE SANTIAGO DE CUBA EL PRESIDENTE

IMPRESIONES

A propósito de la conferencia del ilustre publicista don Máximo Soto Hall, miembro de la redacción del gran periódico "La Prensa", de Buenos Aires, nos referiremos hoy al postulado periodístico que su director, don Ezequiel P. Paz, expuso hace dos meses en el congreso de la prensa pan-americana celebrado en Wáshington.

El periódico, según el señor Paz, "debe informar con exactitud la verdad, sin omitir nada que el público tenga derecho a conocer".

La cuestión estriba en fijar qué es lo que el público tiene derecho a saber y qué es lo que debe ignorar, porque en esta materia no están de acuerdo todos los autores. A juicio nuestro, el público tiene derecho a conocer todo cuanto ocurre en la faz de la Tierra, hasta en los espacios siderales, menos aquellas noticias cuyo conocimiento baldío estraga el gusto, ofende a la moral y enferma la curiosidad de las multitudes.

Sigue hablando el gran periodista bonaerense:

"Desechar rumores—los "se dice" o "se asegura"—para afirmar únicamente aquello de que se tenga convicción, afianzado por pruebas y documentos."

Demasiada severidad encierra este precepto periodístico, porque la convicción de un diarista rara vez puede apoyarse ni en pruebas ni en documentos y sí en razones perfectamente concatenadas. Cuando un periodista, por ejemplo, sabe que se ha votado un crédito para construir un acueducto y sabe, además, que el crédito se ha agotado y que el agua hay que ir a buscarla al río o a las nubes, adquiere la sana convicción de que se han robado el dinero, o de que el dinero se ha extraviado. En cualquiera de ambos casos, son los tribunales y la policía los que deben iniciar y rematar la búsqueda de las pruebas.

No obstante, el precepto es jurídico. El periódico honrado no debe en ningún momento acoger chismografías callejeras para construir sus informaciones. Quédese el procedimiento para los diarios sensacionalistas, de vida fugaz como las propias sensaciones.

"Considerar que es preferible abstenerse de dar una noticia que daría errónea e injustificada."

De acuerdo. El periódico mejor informado no es el que más noticias da, sino el que menos falsedades dice o menos errores comete.

"No afirmar nada que tengamos que borrar al día siguiente."

Bellísimo consejo. Los periódicos, moderna Penélope, se pasan la vida destejiendo hoy lo que tejieron ayer. Los hay que tienen a gala no rectificar jamás. Esos añaden al error la maldad de la injusticia no reparada.

Por eso el orgullo no debe consistir en la no rectificación, sino en no equivocarse o en poner el mayor cuidado en no incurrir en equivocaciones, sobre todo en las que dañan al prójimo en su honor o en sus intereses.

La ética periodística del director de "La Prensa" de Buenos Aires, es la del DIARIO DE LA MARINA, y sus palabras deben retenerlas en la memoria todos los que se dedican al noble oficio de transmitir al público sus pensamientos.

UN JOVEN EXTRANJERO PASO DIECISIETE DIAS SIN PROBAR ALIMENTO

Uno de los espectáculos curiosos que han presenciado numerosas personas durante diez y siete días ha sido la exhibición de un célebre ayunador que dentro de un confortable gabinete de cristal ha permanecido durante ese tiempo sin comer, tomando solamente agua mineral. Kozelchic demostró gran entereza en su voluntario ayuno, sirviendo de saludable ejemplo en estos días de reajuste estomacal. Debido a una indisposición fortuita el joven émulo de Mc Swiney tuvo que abandonar su pintoresca prueba.

Según lo que se nos informa, el empresario que contrató a Kozelchic, satisfecho con el éxito obtenido piensa buscar a otra persona que lo sustituya con ventajas, lo que no nos parece imposible y estamos seguros que recibirá proposiciones ventajosas de numerosos candidatos.

DEL CONCURSO DE VIAJES

El sábado y ayer se presentaron nuevos favorecidos con el obsequio que hemos hecho de 40 viajes individuales y un Camarote de lujo a España o Francia con sus dietas respectivas.

FAVORECIDOS QUE NO HAN RECLAMADO AUN

237.109 Isidro Peñalver.
362.732 Gloria Alvarez.
614.794 Ramiro Landín.
646.692 Arsenio Lacoste.

Hará la reorganización el Ejecutivo nacional, autorizado mediante una ley del Congreso

CARTAYA Y LA CARRETERA

El secretario de Instrucción informó al Sr. Presidente de la labor del Tribunal de exámenes

Ayer estuvo en Palacio y conferenció largamente con el Jefe del Estado, el general Herrera, jefe del Ejército Nacional.

Manifestó a los periodistas que su entrevista con el señor Presidente había versado sobre la próxima reorganización del Ejército, medida que llevará a cabo el Ejecutivo Nacional, autorizado por una ley del Congreso.

La reorganización del Ejército comenzará tan pronto el señor Presidente regrese de su viaje a Santiago de Cuba.

EL PERIODISTA SOTO HALL

Dispensó una cordial visita de cortesía al señor Presidente de la República el ilustre periodista argentino señor Máximo Soto Hall, subdirector del periódico "La Prensa", de Buenos Aires.

Acompañaban al señor Soto Hall los señores Ramón A. Catalá y Enrique Palomares.

EL SENADOR GONZALEZ CLAVEL

Almorzó ayer con el Presidente el senador por Oriente señor González Clavel, quien informó al Jefe del Estado de la marcha de la política en toda la región oriental.

EL SENADOR HORACIO DIAZ PARDO

Visitó al Jefe del Estado el senador liberal por la provincia de Matanzas señor Horacio Díaz Pardo, el cual fué a dar cuenta de la seguridad que existe en Matanzas, del triunfo del candidato liberal a la Alcaldía de la ciudad, señor Benigno González, contra el conservador Vicente Gorge, y del candidato a gobernador Gronlier contra el aspirante del partido de la minoría.

EL SECRETARIO DE COMUNICACIONES

Dió cuenta al Jefe del Estado de la solicitud recibida de los obreros ferroviarios, en que se pide la modificación de los autos dictados contra los ferroviarios detenidos en Santa Clara por diversos delitos.

EL SECRETARIO DE JUSTICIA

Despachó diversos asuntos de su Departamento con el Jefe del Estado, el señor Secretario de Justicia, quien recogió asimismo la firma de algunos decretos.

LA HIJA DE MAXIMO GOMEZ

Acompañada del Jefe de los Exploradores, visitó al señor Presidente de la República la señora Margarita Gómez Toro, hija del generalísimo Máximo Gómez.

La señora Gómez Toro, presentó al Jefe del Estado a sus dos hijos; y entre otros particulares se habló en la entrevista del emplazamiento del colosal monumento a Máximo Gómez en la Habana y cuya construcción se realiza en Italia por el artista Aldo Gamba.

EL SECRETARIO DE INSTRUCCION PUBLICA

Informó ayer al Jefe del Estado el señor Secretario de Instrucción Pública de la labor que hasta ahora viene rindiendo el tribunal especial de exámenes y de la situación creada al mismo en algunos planteles de educación.

Dijo también el señor Mascaró que no obstante la hostilidad demostrada por no pocos estudiantes, hacia dicho tribunal, el éxito es, a todas luces, muy brillante.

EL REPRESENTANTE CARLOS M. DE LA CRUZ

Para darle cuenta de algunos acuerdos adoptados por la Comisión de Turismo relativos a la próxima campaña invernal, acudió a entrevistarse con el Jefe del Estado el representante a la Cámara doctor Carlos Manuel de la Cruz, que en breve embarca para Europa.

EL PRESIDENTE DEL SENADO

Departió con el Jefe del Estado el presidente del Senado, dándole cuenta de la aprobación de los presupuestos nacionales en dicho Cuerpo y de la resolución conjunta del mismo, en la que declara su identidad con el Presidente de la República a propósito de la necesidad de reconsiderar el Tratado de Reciprocidad entre Cuba y los Estados Unidos.

EL SENADOR COLLAZO

Estuvo en Palacio ayer el senador por Camagüey Rosendo Collazo, quien departiendo con los periodistas manifestó que confía en él triunfo del partido conservador en Camagüey.

También hizo calurosos elogios del senador Silva, por su actuación favorable al partido de la minoría y a los conservadores que han elevado una protesta ante el Jefe del Estado, denunciando coacciones de que son objeto por las autoridades liberales de Camagüey.

EL SECRETARIO DE HACIENDA

Tratando sobre asuntos de su Departamento, conferenció ayer con el Jefe del Estado el señor Secretario de Hacienda.

No quiso hacer manifestación alguna a los periodistas el doctor Hernández Cartaya a su salida de Palacio, guardando absoluta reserva acerca del plan presentado por él al Presidente de la República, ayer mismo, sobre el financiamiento de la carretera central.

ENTREVISTAS CON EL SECRETARIO DE LA PRESIDENCIA

Tratando de asuntos políticos estuvieron ayer con el Secretario de la Presidencia el concejal del Ayuntamiento de la Habana, señor Morán; el alcalde municipal, el gobernador Ruiz y el político Franco.

EL CONSEJO DE HOY

Tendrá efecto hoy miércoles en Palacio el Consejo de Secretarios.

EL PRIMER EMBAJADOR ESPAÑOL EN CUBA

MADRID, junio 8. (Prensa Aliada.)—Al elevarse a la categoría de Embajada la Legación de España en la República de Cuba, el Gobierno de Su Majestad ha designado para dicho cargo al señor don Francisco Gutiérrez de Agüera y Bayo, que desempeña la Legación en Varsovia, capital de Polonia.

El nuevo representante de la nación española en la Habana tiene abolengo diplomático. Es hijo del subsecretario de Estado, señor don José Gutiérrez de Agüera, ya difunto, que también fué embajador de Su Majestad ante la Corte de Viena y ante el Vaticano, y hermano del ministro de España en Dinamarca.

REGLAMENTACION DE ESCUELAS DE BAILE Y CABARETS

El letrado consultor de la secretaría de Gobernación ha informes sobre este asunto

ABIERTOS HASTA LAS DOS

No deben permitirse—dice—en el centro de la población y sólo deben tener música de cuerda

El Letrado Consultor de la Secretaría de Gobernación, doctor Manuel Secades Japon, ha elevado al Secretario, Comandante Zayas Bazón, un extenso informe, sobre los Cabarets y Academias de Bailes, donde propone su reglamentación, señalando las penalidades que deben ser impuestas a aquellas personas que infrinjan las disposiciones que se dicten al efecto.

El Dr. Secades, hace una serie de consideraciones alrededor de las actuales Academias de Baile y Cabarets, exponiendo las innumerables

(Continúa en la página nueve)

EN LA SECRETARIA DE JUSTICIA NO SE SABE NADA SOBRE LA SEPARACION DEL MAGISTRADO DR. LANDA

Ayer fué interrogado el Secretario de Justicia, sobre el estado del expediente de separación instruido contra el Magistrado Dr. Manuel Landa, Presidente de la Sala de lo Civil de la Audiencia de la Habana, que según hubo de publicarse había sido separado de la Carrera Judicial.

El Dr. Jesús María Barraqué, contestó a las preguntas de los repórters, que en la Secretaría de Justicia, no se tenía impresión alguna, del estado en que se hallaba este Expediente, y que aún se desconocía, cual hubiere sido el fallado dictado.

FIRMA DEL TRATADO DE EXTRADICION DE CUBA Y LOS ESTADOS UNIDOS

En la próxima semana será firmado por el Sr. Secretario de Estado Dr. Carlos Manuel de Céspedes, y el Embajador de los Estados Unidos, Mr. Enoch E. Crowder, el Tratado de Extradición, sobre los delitos de contrabando de bebidas alcohólicas e inmigración clandestina, que han sido concertados por ambos países.

También se hará público las condiciones de este Tratado, confeccionado para reprimir de una manera eficaz los constantes contrabandos de bebidas alcohólicas que se estaban realizando en los Estados Unidos.

MOVIMIENTO DIPLOMATICO EN LA EMBAJADA DE CUBA EN WASHINGTON

WASHINGTON, junio 8 (U. P.)—El señor Pedro Rodríguez Capote llegará dentro de poco a esta capital para hacerse cargo de la segunda secretaría de esta Embajada, hasta hace poco a cargo del Sr. Carlos de la Torre, que falleció recientemente.

El señor Capote regresa de un viaje de luna de miel efectuado por Miami. Anteriormente ocupaba análogo cargo en la Legación de Cuba en Londres y fué agregado en esta capital el año 1918.

Es muy posible que el actual embajador señor Sánchez Aballi, salga a fines de semana en dirección a Nueva York, dirigiéndose de allí a la Habana donde permanecerá un mes.

LOS PRESUPUESTOS EN LA CAMARA DE REPRESENTANTES

No celebró sesión ayer la Cámara de Representantes por falta de quorum.

Se espera que la Cámara se constituya el lunes co nobjeto de discutir los presupuestos, que llegaron ayer a dicho Cuerpo, una vez aprobados por el Senado.

SEMANALMENTE PUBLICAREMOS LOS JUEVES UNA PAGINA DE ARQUITECTURA Y CONSTRUCCIONES

Desde el próximo jueves publicará el DIARIO DE LA MARINA una página semanal dedicada a la Arquitectura y Construcción, dirigida por los señores Carlos Rivero y Alonso y Amado Fernández Ruiz. En esa plana se dará cuenta de los proyectos y de las construcciones más notables tanto en Cuba como en el extranjero.

MEJICO NO QUIERE CULTOS MAS QUE EN LUGAR CERRADO

El reglamento sobre el ejercicio de los cultos ha sido aprobado por el Presidente Calles

TABLA DE PENALIDADES

Además de exigirse la actuación en lugares cerrados, los curas tendrán que ser nativos

CIUDAD MEXICO, junio 8. (S. R.) El Presidente Calles ha dado su aprobación al reglamento preparado por la Secretaría de Gobernación sobre el ejercicio de cultos en todo el territorio mexicano, basado en el artículo 130 de la Constitución.

El reglamento es muy extenso y comienza estableciendo la forma en que únicamente pueden tener lugar los cultos religiosos, que es en el interior de los templos o iglesias, estatuyendo a seguida la tabla de penas en que incurrirán quienes falten a esas disposiciones, con agravantes si se tratara de sacerdotes o ministros. Según el citado reglamento, las autoridades de cualquier clase que existan en una localidad son responsables de las infracciones que se cometan, siendo los jueces de los respectivos distritos, quienes deberán juzgarlas. La parte que concierne a la celebración de los cultos comprende todos los casos y formas prohibidas y manda que las autoridades mantengan una estrecha vigilancia sobre los actos que se celebren para evitar que se violen las disposiciones legales.

Aun dentro de las cuatro paredes de los templos, en estos actos religiosos sólo podrán oficiar los sacerdotes mexicanos nacidos en el país. A los religiosos nacidos en naciones extranjeras se les prohibe toda actuación.

Además, se prohibe a los sacerdotes que intervengan o se mezclen en la política, o que "inciten al desorden por medio de sermones o por escrito."

A los periódicos religiosos les queda terminantemente vedado discutir la política nacional y las instituciones públicas.

Para cumplir mejor el párrafo onceno del artículo 130 de la Constitución y que se refiere a la clase de cultos públicos que se celebren, el reglamento dispone que el encargado de todo templo, capilla u oratorio deberá dar a la autoridad municipal noticia previa con cierta anticipación del día y hora de cualquier acto que se prepare y tenga lugar.

A estas disposiciones están sujetos los sacerdotes de todos los cultos y denominaciones, y las multas que se imponen por contravenirlas serán de 250 a 500 pesos o de quince días de arresto a cinco años de prisión, y para los extranjeros la expulsión de México a discreción del Secretario del Interior.

La aparición de este decreto ha dado lugar a extensos comentarios de la prensa, que al examinarlo aprecia que es demasiado riguroso en cuanto a las penalidades que señala y a la forma en que habrán de desarrollarse las funciones religiosas.

La fecha en que comenzara a regir la reglamentación aludida es la de quince de julio próximo, y estatuye que quedan derogadas cuantas disposiciones se opongan a su más exacto cumplimiento.

NUEVA YORK NO LLEGA A SEIS MILLONES DE HABITANTES

Datos del censo de población de los Estados Unidos en el curso de cinco años

WASHINGTON, junio 8. (Prensa Aliada). — El avance del censo de población correspondiente a un quinquenio muestra que la población de Nueva York ha aumentado desde 5.620,000 en 1º de Enero de 1920 a 5.924,000 en 31 de Mayo del actual año: es decir, ha crecido en 304,900 habitantes. Dicho gran total se descompone en 900,000 que pertenecen al distrito de Bronx, 2.240,000 al de Brooklyn, 1.877,000 al de Manhattan, 764,000 al de Queens y 143,000 al de Richmond, que son los cinco agregados que constituyen el radio de Nueva York.

En cuanto a las demás ciudades norteamericanas, el "Census Bureau" da las cifras para poblaciones con más de medio millón de habitantes y su comparación con 1920. Helas aquí, por orden de importancia:

	1920	1926
Chicago.	2.701.765	3.048.000
Filadelfia . . .	1.823.779	2.008.000
Detroit	1.242.044	1.290.000
Cleveland . . .	796.841	960.000
San Luis	772.897	830.000
Baltimore . . .	733.826	808.000
Boston	748.060	787.000
San Francisco .	506.676	567.000
Buffalo	506.775	544.000
Washington . .	437.571	528.000
Milwaukee . .	457.147	517.000

Debe figurar en este estado la ciudad de Los Angeles, que en 1920 contaba 578,000 habitantes, pero de la cual no se han recibido datos

MEXICO AGASAJA A LOS EXCURSIONISTAS QUE FUERON DE CUBA

Además de los muchos actos y fiestas oficiales también los particulares los agasajan

CIUDAD MEXICO, junio 8. (S. R.) El señor Carlos la Rosa, vicepresidente de la República de Cuba, en unión de los demás excursionistas cubanos, salieron esta mañana a las diez para Teotihuacán, donde visitaron las grandes maravillas arqueológicas que allí existen, mostrándose admirados de su belleza y valor histórico. Después se les ofreció un banquete y regresaron a esta capital a las cinco de la tarde, muy satisfechos de las atenciones de que fueron objeto en todas partes.

Mañana miércoles a las once, el Ayuntamiento los llevará en un tren especial a Zochimilco, donde se les ofrecerá una fiesta de puro sabor regional con brillantes trajes y música, siendo atendidos allí por el Comité de aquella población.

Además visitarán la Universidad y le será ofrecido al señor la Rosa un banquete en el teatro Hidalgo. El Departamento de Instrucción Pública ha dispuesto que en obsequio y honor de tan ilustre visitante sea repetido el festival infantil denominado del "Pulgarcito", que fué una fiesta de las más simpáticas que aquí se han organizado.

CIUDAD MEXICO, junio 8. (A. P.) Los excursionistas cubanos visitaron hoy las pirámides y otras reliquias de la antigua civilización azteca, en las inmediaciones de Ciudad México. También asistieron a un juego de pelota vasca, que es muy popular entre los mexicanos.

Varios mexicanos distinguidos han invitado a los cubanos a numerosas fiestas particulares.

COMISION NACIONAL PARA PROTECCION DE LA MATERNIDAD

Ayer celebró sesión bajo la prepresidencia del sec. de Sanidad, doctor F. M. Fernández

CONCESION DE CREDITOS

Tomados varios acuerdos, convino la Comisión en suspender sus buenos cantantes, no existiría

Hace unos días publicamos que la Comisión Nacional para la Protección de la Maternidad e Infancia, celebraría ayer martes su última sesión del actual período deliberativo.

Ayer martes, a las once de la mañana, se reunieron en el salón de sesiones de la Junta Nacional de Sanidad y Beneficencia, los componentes de dicha Comisión, con algunas excepciones, debido a hallarse algunos de aquéllos en el extranjero. Asistieron los vocales señoras Ofelia Rodríguez Arango de Herrera, María Herrera viuda de Seva, Lila Hidalgo de Conill, Juana Canc de Font y Antonia Prieto de Calvo: esta última jefe de enfermeras del Servicio de Higiene Infantil de la Secretaría de Sanidad, y los doctores Domingo F. Ramos, que fungió por la Secretaría por ausencia del doctor López del Valle, Juan J. Mignagaray, Fernando J. del Pino, tesorero, y el señor Ricardo Dauval, auxiliar de la secretaría y tesorería de la expresada Comisión. El acto fué presidido por el Secretario de Sanidad, doctor Francisco María Fernández, quien fué felicitado por su exaltación a la Cartera sanitaria.

El doctor Francisco María Fernández hace uso de la palabra. Explica los beneficios que, para los hospitales, reportará el Plan General de Obras Públicas. El Secretario de Sanidad estudia la manera de que obtenga un beneficio el servicio de la Maternidad en Cuba.

Se accede, acto continuo, a la petición de tres mil pesos hecha por la Junta de Señoras de la Casa de Beneficencia, para destinarlos a hacer reparaciones urgentes en el Departamento de Maternidad.

Se concede un crédito de cinco mil pesos para obras en el Colegio Nuestra Señora de los Desamparados, anexo al Asilo "Santa Susana", de Bejucal. Las señoras Rodríguez Arango de Herrera, Hidalgo de Conill y Herrera de Seva y la propia Dirección de Beneficencia, rindieron un detallado informe demostrando las malas condiciones en que se halla el Colegio y la falta de recursos con que cuenta para hacer frente a su reparación.

Se concede un crédito de ochocientos pesos, de acuerdo con la orden del jefe local de Marianao, doctor Herrera, para reparar y construir fosas mouras en el Asilo y Creche Truffin.

Al fin se le concede un crédito de tres mil pesos a la creche Habana-Nueva, instalada en la casa calle Estévez 74, para realizar en la misma determinadas obras necesarias.

Se designa a las señoras Arango de Herrera, Machado de Obregón y Herrera de Seva y a los doctores Ramos y del Pino y Fernández y López del Valle, estos dos últimos como miembros ex-oficio, para integrar el Comité Ejecutivo de la Comisión de acuerdo con lo que dispone en tal sentido el Reglamento. Dicho Comité podrá modificar, si lo estima necesario, la aplicación del crédito de $22,070, acordado en una sesión anterior, para destinarlos a la construcción de la Sala de Maternidad en el Hospital Mercedes.

Queda tomado el acuerdo de que en lo sucesivo, cada institución que solicite un crédito de la Comisión, recibirá la visita de varios de sus miembros que estudiarán las obras o las innovaciones que se llevarán a cabo con dichos créditos. La Comisión para la Protección de la Maternidad e Infancia tiene el propósito de conocer siempre, con exactitud, la suma total de los créditos que concede y la aplicación de los mismos.

Por último, la Comisión acuerda recesar en sus sesiones ordinarias hasta el próximo mes de octubre.

GRAN CERTAMEN DE BELLEZA NACIONAL

Como ampliación de las Bases que venimos publicando del Gran Certamen de Belleza Nacional abierto en las páginas del DIARIO DE LA MARINA, deben ser conocidas las siguientes instrucciones.

La edad menor para figurar en el Certamen se ha fijado en la de 16 años.

La concursante debe ser de nacionalidad cubana por nacimiento o por adopción.

Una candidata puede retirarse del Concurso en cualquier tiempo porque muestre ese deseo.

No es necesario el requisito de la inscripción, bastando solo enviar los votos al Departamento del Concurso, dirigiendo el sobre en la siguiente forma:

CONCURSO DE BELLEZA DEL DIARIO DE LA MARINA

APARTADO 1010.

HABANA.

Solo se publicarán los retratos que solicite la Dirección del Concurso y estos deben ser, como mínimun, del tamaño de postal.

AMPLIACION DE PREMIOS

En cada escrutinio parcial del último lunes de mes, se ofrecerá un obsequio a la candidata que mayor número de votos tenga alcanzados hasta ese día. Los premios consistirán en prendas, "toilettes", objetos de arte, de música, etc.

Para el primer escrutinio que se celebrará el lunes 28 del actual, a las ocho de la noche, regalaremos a la candidata que mayor número de votos obtenga, una magnífica VICTROLA ORTOFONICA, la última palabra de las máquinas parlantes.

Para los otros escrutinios de fin de mes iremos anunciando los nuevos premios.

MUY IMPORTANTE

Se cita por este medio a todas aquellas damas que tengan interés por nuestro GRAN CERTAMEN DE BELLEZA NACIONAL, para reunirse en el Departamento del Concurso el próximo sábado 12 del actual, de 3 a 5 de la tarde.

(VEANSE LAS BASES EN LA PAGINA ONCE)

SIN DEFICIT EL PRESUPUESTO DE BENEFICENCIA

Si algunos hospitales lo tienen se debe a que ha sido grande el número de los enfermos

El Secretario de Sanidad, por conducto del jefe de Despacho, doctor Joaquín Ruiz Mesa, ha remitido a los Directores de Sanidad y Beneficencia una circular solicitando procuren liquidarles sus presupuestos respectivos.

El de la Dirección de Sanidad, aunque oficialmente no está liquidado, ya lo conocen los lectores. Hace varios días lo publicamos y dijimos la buena administración realizada por el doctor Fernando Rensoli, auxiliado eficazmente por el jefe de Personal, Bienes y Cuentas, doctor Angel Izquierdo.

El de la Dirección de Beneficencia no se hará hasta dentro de los quince días que concede la Ley, después de la terminación del Año Económico, obedeceindo ello a que, aparentemente, dicha Dirección tiene un déficit, debido a que algunos hospitales han tenido superávit en sus presupuestos, mientras otros, por el excesivo número de enfermos que han concurrido a ellos durante el año, se hallan desequilibrados en sus consignaciones. Ocurre esto en muchos hospitales, principalmente en el Calixto García, donde hay un promedio mensual de novecientos o mil enfermos y en el presupuesto tiene consignaciones solamente para la asistencia de setecientos sesenta. Además, este hospital no cuenta con los recursos que tienen otros, como los de Santa Clara, Cienfuegos, etc., que cobran por concepto de pensionistas.

En la consignación del Negociado de Menores tenemos algo más importante aun. En el presupuesto hay para atender a setecientos cincuenta niños y actualmente la Dirección de Beneficencia sostiene a ochocientos cincuenta y cinco que, a razón de catorce pesos mensuales, fíjese el lector si no hay motivo para que tenga un gran déficit.

Además, los reformatorios de Guanajay y Aldecoa albergan mayor número de menores que los consignados en Presupuesto y la Dirección de Beneficencia no puede negarse a aceptarlos, toda vez que son remitidos allí por los jueces correccionales o de instrucción.

Ayer el doctor Fernando J. del Pino celebró una conferencia con el doctor Francisco María Fernández, manifestándole que la Dirección de Beneficencia liquidaría sin déficit sus presupuestos, pues si acaso haría alguna transferencia de crédito, sería dentro del suyo propio.

LLEGAN A PUERTO ESPAÑA LOS AVIADORES ARGENTINOS

PUERTO ESPAÑA, junio 8.—(U. P.)— Después de volar sobre las Pequeñas Antillas, han llegado a este puerto los aviadores argentinos Bernardo Duggan y el capitán Eduardo Olivero, acuatizando a las ocho y cincuenta de la mañana de hoy.

Su vuelo desde Fort-de-France fué felicísimo.

Duggan anunció que esperaba salir en dirección a Paramaribo mañana al romper el alba, en cuyo lugar se preparará para el largo trayecto que supone el recorrido desde ese punto hasta Para, término de la siguiente etapa y que espera realizar tratando de evitar las regiones selvátivas al Norte del Amazonas.

Duggan cree que esa etapa le ofrecerá las mayores dificultades de todo el vuelo, añadiendo que después de cruzar el Amazonas el resto del viajse será relativamente fácil.

GUANTANAMO ESTA A FAVOR DE UN COMERCIANTE

Se trata del Sr. Gutiérrez al que se trata de complicar en el asesinato del alcalde Sr. Salas

Guantánamo, junio 8, DIARIO.—Habana.—Hoy fueron conducidos a Santiago de Cuba los acusados por la muerte del alcalde Salas. Entre ellos va el señor Emiliano Gutiérrez, gerente de la firma comercial Gutiérrez y Cía., concesionaria del mercado de Guantánamo y al que se ha acusado también como complicado en estos hechos.

La colonia española, el comercio español todo y Guantánamo entero, incluyendo todas sus clases sociales, lamentan hondamente este hecho, constándole que Gutiérrez capaz de toda empresa comercial de toda inclinación al trabajo y de todo esfuerzo por ganarse la vida es incapaz de unir su suerte a la de los asesinos vulgares.

Se espera que la Audiencia de Oriente falle la libertad de casi todos los detenidos; pero nunca perdonará la socieda guantanamera esta afrenta hecha a uno de sus miembros más queridos arrastrado a esta situación por las tramas odiosas que fueron tejiéndose en la sombra contra su nombre y sus intereses. La ley dictará su fallo antes de terminar este mes, reintegrándolo materialmente a esta sociedad que moralmente lo tiene ya absuelto de toda culpa y de toda participación en tan escandaloso hecho.

J. Alvarez, Corresponsal.

UN MARINERO DEL CAÑONERO 10 DE OCTUBRE, MUERTO DE UN TIRO

Surgidero de Batabanó, junio 8.—DIARIO, Habana.—En el cañonero 10 de Octubre, surto en este puerto ocurrió un lamentable suceso entre dos marineros.

Jugando con un revólver se disparó éste quedando muerto un marinero llamado Olivera por otro de apellido Ramírez.

El comandante Tapín Ruano ordenó que el cadáver fuese tendido y velado.

Corresponsal.

PROTESTA CONTRA UNA PELICULA

SAN LUIS, Oriente, Junio 9. 9 y 4g p.m. DIARIO— Habana— Ha causado muy mala impresión en este pueblo la exhibición de la película "La Posada Sangrienta", la que acusan de no tener valor de ninguna clase, y ser demasiado excesiva el precio de la entrada.

TULIN—Correspansal.

LOS DIEZ HOMBRES MAS GRANDES QUE HA DADO CUBA

Cuáles son, según la opinión del doctor José A. Presno, Bastiony, Pte. de la Academia de Ciencias

CITA A HOMBRES YA IDOS

Albarrán, J. de la Luz, Finlay, La Avellaneda, Gutiérrez, Heredia, Maceo, Martí, Poey y J. A. Saco

El doctor José A. Presno y Bastiony, entrevistado en su magnífica casa del Vedado, Paseo y Calle 19, se sintió con la tentación de dictar improvisadamente los nombres de los diez cubanos más grandes que ha producido el país. Sin embargo, después de un momento de consideración, sin duda tropezó con ciertas vacilaciones en cuanto a tal o cual nombre y, queriendo ser absolutamente justiciero, le pidió al repórter que le concediera hasta el día siguiente para pensar con cuidado los méritos de las diversas grandes personalidades que ha producido el país. Sin duda, como médico de gran talento y preparación, sabe que así como un gramo más o un gramo menos puede alterar una receta hasta hacerla contraproducente, al juzgar a los hombres de su patria para escoger a los diez más meritorios, hay que hacer un estudio muy cuidadoso ante la luz de la verdad para ser justiciero. Se trata de encontrar a los diez cubanos más grandes, vivos o muertos; se trata de escogerlos no con espíritu sectario, no de acuerdo con preferencias individuales, sino tomando en cuenta los intereses del país en su conjunto.

Al volver el cronista, el doctor Presno tenía hecha su selección, clara, precisa, definida, sin vacilaciones de ningún género, como corresponde a un espíritu científico que ha llegado ya a sus conclusiones después de un estudio cuidadoso.

He aquí los diez más grandes cubanos de todos los tiempos que nombra el doctor Presno, presentados en orden alfabético:

1.—**Joaquín Albarrán** (1860) Nacido en Sagua la Grande. "Ahí tengo su busto, dijo el doctor, mostrando un mármol que adorna su salón de consultas. Fué un gran hombre de ciencia que puso muy en alto el nombre de Cuba. Es, sin disputa, el primer urólogo del mundo. Fué profesor de la Universidad de París, autor de más de trescientas publicaciones científicas. Aun cuando su actuación fué principalmente en el extranjero, fué un gran cubano.

2.—**José de la Luz y Caballero** (1800) Nacido en Habana. Se destaca como un gran filósofo y educador que señaló rumbos a los destinos de su patria.

3.—**Carlos J. Finlay** (1833) Nacido en Camagüey. Descubrió el agente transmisor de la fiebre amarilla, siendo, en consecuencia, no sólo un gran benefactor de su patria sino también de la humanidad en general, pues él hizo posible que pudiera extinguirse una de las plagas más temibles del hombre.

4.—**Gertrudis Gómez de Avellaneda** (1814) Nacida en Puerto Príncipe. Poetisa considerada, con razón, como uno de los más grandes vates de la lengua española, de todos los países de nuestra lengua y de todos los tiempos.

5.—**José Nicolás Gutiérrez** (1800) Nacido en la Habana, el padre de la cirugía cubana; fundó el primer periódico científico de Cuba e introdujo en nuestro país los adelantos de la medicina conocidos hasta entonces, incluso la anestesia.

6.—**José María Heredia** (1803) Nacido en Santiago de Cuba. El inmortal poeta, cantor del Niágara.

7.—**Antonio Maceo** (1848) Nacido en Santiago de Cuba. El tipo supremo del héroe nacional, el Bayardo de los cubanos.

8.—**José Martí** (1853) Nacido en la Habana. El apóstol y mártir de la independencia cubana.

9.—**Felipe Poey** (1799) Nacido en la Habana. El primero de los naturalistas cubanos. Fué catedrático de la Universidad de París. Escribió muchas obras notables en castellano y francés. Sus estudios de ictiología le han dado renombre mundial. Más de setenta especies de invertebrados llevan su nombre.

10.—**José Antonio Saco** (1797) Nacido en Bayamo, Oriente. Uno de los más grandes publicistas, estadistas e historiadores. Un gran filósofo cuya fama sobrepasa las fronteras.

El doctor Presno le dice al repórter que cree que en la época actual ha de haber hombres tan grandes que hayan de dejar huellas profundas en la historia nacional, y posiblemente más tarde haya que hacer algunos cambios y reajustes en esta lista, pero prefiere juzgar a las grandes personalidades de Cuba cuando ya han cerrado el ciclo de su vida.

Tancredo PINOCHET.

DE NUESTRO CONCURSO DE BELLEZA

Habiéndose interesado varias personas en adquirir números atrasados en cantidad, queremos hacer constar que por ningún concepto venderemos más que aquellos números sueltos que se soliciten de los 25 que guardamos con ese objeto. Además, esos mismos números llevarán el cupón anulado para que no pueda utilizarse en el Concurso.

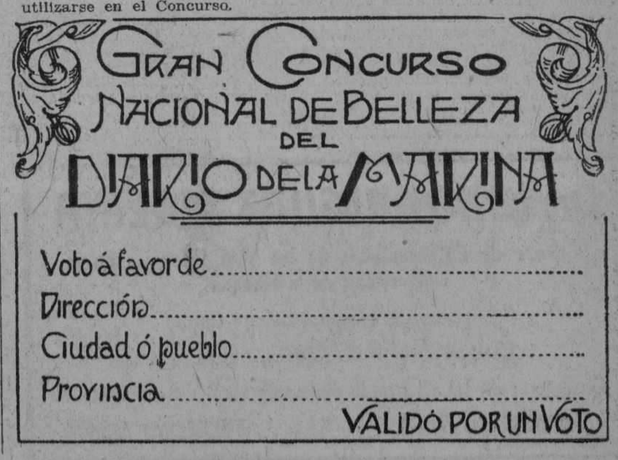

M.E.C.D. 2016

NOTICIAS DEL PUERTO

EXAMENES FISICOS A LOS OFICIALES DE LA MARINA DE GUERRA NACIONAL

Los médicos harán constar las lesiones específicas que padezcan esos oficiales.—Un nuevo barco para el tráfico entre Batabanó e Isla de Pinos.—El crucero "Cuba" hizo carbón para el viaje del señor Presidente. — Será reembarcada una mujer. Barcos llegados ayer. De regreso del Congreso de la C. Roja

Por la Comisión de oficiales médicos de la Marina Nacional se esta procediendo al examen físico de todos los oficiales de la Marina Nacional a fin de rendir el oportuno informe sobre la salud y condiciones de cada uno de los Jefes y oficiales de dicho cuerpo, tanto de los que están en activo como de los retirados.

Dado que en la actualidad el Sr. Presidente de la República está investido de la facultad de retiro para los miembros de las fuerzas armadas sin la intervención de la Comisión de Retiro y Pensiones, estos informes médicos son de gran apreciación y se les exige a los médicos examinadores den un informe detallado de todos los casos en que encuentren en los jefes u oficiales lesiones orgánicas o específicas de tuberculosis, así como de lesiones del corazón o de otras clases que conviertan al sujeto afectado en un individuo inútil para el servicio de las armas.

EL CRUCERO "CUBA" CARBONEANDO

Durante el día de ayer se ha procedido a rellenar las carboneras al crucero Cuba, donde hará su viaje a Oriente el Sr. Presidente de la República que como ya hemos publicado embarcará en dicha unidad naval en el puerto de Cienfuegos.

UN NUEVO VAPOR PARA LA CARRERA DE BATABANO A ISLA DE PINOS

El próximo día 15 es esperado de New Orleans el nuevo vapor "Cuba" que ha sido mandado construir expresamente para la carrera entre Batabanó y la Isla de Pinos.

El nuevo barco vendrá hasta Batabanó con bandera americana, y allí se procederá a cambiársela por la nacional de Cuba.

El Cuba reune todas las condiciones necesarias a llenar las necesidades del tráfico a que se le destina por la compañía cubana que ha establecido ya ese nuevo servicio desde hace dos meses con el vapor Cadira.

Con este y el Cuba habrá dos barcos buenos en el servicio de manera que haya un viaje diario entre la isla y Batabanó.

Desplaza el Cuba 500 toneladas.

EL OROPESA

Anoche llegó de Valparaíso y escalas el vapor inglés "Oropesa" que trae carga general y pasajeros.

EL "MIAMI"

Procedente de Key West llegó ayer tarde el vapor americano Miami, que trajo carga general y 46 pasajeros entre ellos los Sres. Dr. Rafael M. Angulo que asistió al Congreso de la Cruz Roja que se efectuó en Washington, Juan Eskassaus, Manuel Garriaian, Juan Pablo Molvido, Domingo A. Galdós, Juan Cartes, Gerardo Valdés, Manuel Suárez, Emilio Soriano, Juan Sosa, las enfermeras cubanas Pelegrina Serda y Emma Merello.

EL SIBONEY

Directo de New York llegó ayer al medio día el vapor americano Siboney, de la Ward Line, que trajo carga general y 83 pasajeros.

Llegaron en este vapor el Director de nuestro colega "El Mundo" Sr. Antonio G. Mora y Sra., el joven Martín Arostegui, Sra. Gertrudis B. Radillo y familia, José A. Barrios, Miguel Cosio, Ramón Delfín, y Sra., Alberto Fowler y Sra., Aurelio Figueras y familia, Juan Hernández, Lorenzo Mendoza y Sra., Luis M. Otero, Julio G. Pelayo, José Valls, Julio Villamil, y cuatro polizones, uno portugués y tres chinos que han sido devueltos por las autoridades de inmigración.

LESIONADO

Trabajando en los muelles resultó lesionado el jornalero Octavio Tomell Reinoso, vecino de Alcantarilla núm. 30.

GRAN CANTIDAD DE QUESO EN MAL ESTADO

En el Cuarto Distrito de la Aduana, se encuentran depositadas dos grandes partidas de queso que por estar en completo estado de putrefacción han sido abandonadas por sus importadores.

Esta mercancía en mal estado ya tiene corrido toda la tramitación necesaria para ser arrojada al vertedero, pero hasta ahora la Secretaría de Obras Públicas no ha ordenado que se envíe allí una chalana para recogerla y arrojarla mar afuera.

Mientras tanto cuantas personas pasan en los tranvías por los elevados y los que trafican por los muelles se ven heridas materialmente por los malos olores que despide esa materia en descomposición.

LA MISION ESPECIAL BOLIVIANA

En el vapor americano Pastores llegará en la mañana de hoy a este puerto la Misión especial que envía el Gobierno del Bolivia, para dar las gracias al de Cuba por haber enviado una representación a la toma de posesión del actual presidente de Bolivia.

Dicha misión especial la integran el Vicepresidente Electo de Bolivia Sr. Abdón Saavedra y familiares, así como varios secretarios.

Se ha dispuesto se les rindan a dichos embajadores las cortesías de estilo.

LOS FERRIES

Los ferries Estrada Palma y Joseph R. Parrot han llegado de Key West con 26 wagones de carga general.

HURTO

Luis Caser, vecino de Aranguren núm. 63, en Regla, y propietario de la lancha Rápida, dió cuenta a la policía que le faltan desde hace tiempo piezas al motor de su embarcación, y que ayer su hijo vió a dos sujetos a quien él conoce por El Mulato y por el Moñito hurtándole otras piezas varias de las cuales ocupó algunas en un manigüazo cerca de la playa.

REUNION DE NAVIEROS

Hoy se reunirán con el Sr. Juez Decano las representaciones de los Navieros que van a acordar el nombramiento de los respectivos delegados a la comisión de inteligencia.

EL MAR TIRRENO

El vapor español Mar Tirreno llegó ayer de Barcelona y escalas con carga general.

EL "TURRIALBA"

De Puerto Castilla, llegó ayer el vapor americano Turrialba que trajo carga general y 8 pasajeros.

SALIDAS DE AYER

Ayer salieron los siguientes barcos: los ferries y el Governor Cobb para Key West, el noruego Frednes el español Balmes para New Orleans, para Cárdenas, el americano Walter D. Munson para New Orleans, el hondureño Amapala y la Ceiba, Honduras.

LA COMISION DE INTELIGENCIA

Citados por el Juez Decano y en el local del Juzgado de Primera Instancia, se reunirán hoy a las dos de la tarde, las representaciones de las casas navieras, con el objeto de nombrar los miembros que habrán de integrar el Comité Patronal Federal para el nuevo año económico.

Presidirá la citada autoridad judicial.

LOS QUE EMBARCAN

En el vapor correo americano Miami, embarcarán hoy para los EE. UU. por la ruta de la Florida: Luis Balbas y familia, Fernando Marcos y familia, Estanislao Salaviejo, Enrique Argotti, Florencio Giménez Cabrera, Taide Monterubio, Manuel Izquierdo Rodríguez, Juan Durán Bergnes y familia, Esther Lescura, Zita Cortés e hija, María González, Ramón Carulla y familia y otros.

SERA REEMBARCADA

Por disposición del Dr. Francisco Hernández, Comisionado de Inmigración de la República, se procederá al reembarque de Concepción Fernández y un hijo que llegaron en el vapor francés Cuba, y que resulta un litigio entre un tío nombrado Antonio Fernández Varela y otro sujeto que dice ser esposo de la Fernández, pero sin que lo pueda acreditar.

VAPORES A ESPAÑA

AVISO IMPORTANTE

Ponemos en conocimiento de los señores pasajeros de una gran liquidación en este mes de Junio, de una gran existencia de artículos de viaje que liquidamos con gran rebaja de precio.

Baules Escaparate de	$12 a $50
Baules Bodega	5 a 20
Maletas grandes de cuero	10 a 35
Maletas de fibra de	2 a 10
Maletines de Viaje de	3 a 20

Neceseres sueltos portamantas, mantas de viaje, Gorras, Boinas de Tolosa, así como todo lo necesario para un viaje cómodo y económico.

EL LAZO DE ORO

MANZANA DE GOMEZ, frente al Parque Central, al lado del "Royal Banck of Canadá".

TELEFONO A-6485.

5346 7 alt. 3d

DETENCION DE MALHECHORES

ESTADO MAYOR GENERAL DEL EJERCITO

El Primer Teniente Cortés Lara, desde Surgidero de Batabanó, en telegrama de fecha de ayer dice:

"Mañana hoy por confidencias que suscribe y acuerdo Inspector Policía Judicial Anyamat, fué detenido Benigno Fernández por agente judicial Piedra, Hotel "Delicias", Muralla y Monserrate, confesó ser individuo dejara abandonados ocho billetes de cien pesos circulados como entregados secuestradores Coronel Pina en sucursal City Bank frente a la Lonja".

El Comandante Jiménez, desde Manicaragua, en telegrama de fecha de ayer dice:

"Con motivo activa persecución fuerzas mis órdenes ha sido presentado cinco pasado meridiano hoy por vecino finca (Guanábana), barrio Hoyo de Manicaragua, Eufemio Niebras, el mestizo Andrés Machado Vizcaíno conocido por Andrés Chano, autor muerte cabo Ramón García Linares, hecho ocurrido siete pasado meridiano día cuatro mes actual. El detenido ha sido puesto disposición Juzgado Municipal de este pueblo".

Un rasgo del Presidente

En la mañana de ayer estuvo en Palacio el Sr. Gustavo Joy y Fernández, Comisario Auxiliar de los Exploradores de Cuba, Distrito del Vedado, acompañado de la Sra. Margarita Gómez Toro, con objeto de solicitar del Sr. Presidente de la República, la concesión de un crédito para proveer de trajes a los niños pobres de aquella organización.

El General Machado acogió amablemente la solicitud, y dando una nueva prueba de su desprendimiento, entregó a la hija del Generalísimo Máximo Gómez, la suma de doscientos pesos.

Dr. L. RODRIGUEZ MOLINA

Profesor de Enfermedades de las Vías Urinarias en la Universidad de la Habana

Cirujano del Hospital Calixto García

Examen directo de riñones, vejiga, etc.

Consultas: de 10 a 12 de la mañana y de 3 a 6 de la tarde.

LAMPARILLA, 86-88. TELEFONO A-8454.

DE DIA EN DIA

ABD-EL-KRIM Y SUS SIMPATIAS EN AMERICA

Por Holguín, según carta que tenemos a la vista de un apreciable señor "J. H. M.", a quien damos las gracias por sus informes, ha surgido un Vargas Vila con más nociones de la puntuación que éste, pero que también se tira con la Ortografía por otros conceptos no menos lamentables.

Por otra parte, ese ciudadano, llamado Jaime Suárez Silva, coincide con "el tremendo panfletario colombiano" en poner a Abd-el-Krim por las nubes, no sabemos si por haber abandonado el campo de batalla con sus tesoros y familiares o por haber tratado al estilo tártaro a los prisioneros españoles que tenía en su poder. Cualquiera de ambas cosas, en realidad, justifica que al caudillo rifeño se le ponga por las nubes, aunque no para dejarlo caer en blando.

Nos transcribe nuestro indignado comunicante algunas de las frases escritas por el señor Suárez Silva. Son éstas:

"Abd-el-Krim, el caudillo moro, el rebelde fino"

"En esta América India, tiene mucha simpatía Abd-el-Krim y es para nosotros—los hijos del Nuevo mundo—un símbolo"

"Abd-el-Krim ha revidido los gloriosos días de nuestra América salvaje y fiera"

Pues bien, debemos confesar que las encontramos muy ajustadas a la verdad histórica. Lamentamos no estar de acuerdo con nuestro simpatizador y sí con el entusiasta del nuevo Boabdil, que cree lo contrario.

Y cree lo contrario, seguramente porque no se ha detenido a pensar:

Primero: que Abd-el-Krim fué, en efecto, un rebelde fino. Tan fino, que nunca quiso coger "una fusila" sin duda para no mancharse la mano con la pólvora.

Segundo: que es lo lógico que en la América India tenga simpatías Abd-el-Krim. Lo aventurado sería afirmar que entre los que componemos la América, de punta a punta, nietos de españoles o de ingleses, sin pizca de sangre india, Abd-el-Krim es un hombre tan popular como Bolívar.

Tercero: que, efectivamente, Abd-el-Krim ha revivido los gloriosos días de nuestra América salvaje y fiera. Cometió con sus prisioneros los mismos actos de barbarie que cometían los aborígenes de la América salvaje y fiera con los conquistadores que les caían en las manos. Puede estar seguro de ello el señor J. M. H. Y no le queda duda tampoco de que aquellos días en que los indios de acá o de allá ponían a tostar a la parrilla un prisionero hecho a los invasores, o lo descuartizaban vivo o lo mataban a palos, eran días de gloria para nuestra América salvaje y fiera. La gloria la interpreta cada cual, según el grado de civilización que tiene.

En cuanto a que ese señor Suárez Silva hable además de España en tono despectivo, no lo dudamos, porque está bien claro que la llama caduca. Pero no creemos que por eso dejen de preocuparse en la Liga de Naciones por el retraimiento de España. Afortunadamente para España, la opinión del señor Suárez Silva, redactor de "El Heraldo de Holguín", ha de tardar mucho en pesar tanto como la de Mr. Briand o la de los estadistas ingleses, italianos, alemanes etcétera etcétera.

Déjelo, pues, que diga, señor "J. H. M."

POR LOS CORRECCIONALES

DE LA SECCION PRIMERA

Juez: doctor Enrique de Almagro. Secretario: doctor José A. Iribarren.

Marcelino Ríos Desponte, falta, 5 pesos; Ramón Sánchez, juego de dados, absuelto; Orlando Iberia, juego de dados, absuelto; Pedro Calderín vejación, absuelto; José Alvarez, vejación, entregado a sus padres; Manuel Alvarez, idem idem; Delia Alvarez, idem, absuelta; Juan Mander, infracción, 3 pesos; Juan Gómez, daño, 5 pesos; Luis Gutiérrez, amenazas, absuelto; Marcos Esguevage, lesiones, 5 pesos; Lázaro Suárez, lesiones, 5 pesos; Isaac Barrocas, lesiones, 10 pesos; Eustaquio García, daño, 5 pesos; Lino García, daño, 5 pesos; Ramón Monteavaro, idem, 5 pesos; Rosendo Pérez, riña, 10 pesos; Aniceto Artiver, riña, absuelto; Fany Mack, coacción, absuelto; Gabriel Reina, lesiones, 10 pesos; Antonio Viu, desobediencia, absuelto; Alfonso Dayrell, maltrato de obra, 3 pesos; Félix Asense, daño, 5 pesos; Rogelio Fernández, idem, 5 pesos; Angélica Pérez, vejación, absuelto; Evaristo Rumbe, daño, 10 pesos; Marcelino Alvarez, daño, absuelto; Juan López, daño, 5 pesos; Francisco Carreño, amenazas, absuelto; José López, vejación, absuelto; Enrique Calverio, vejación, 3 pesos; Manuel Ramoné, escándalo, 10 pesos; Juan Hernández, daño, 5 pesos; Inés Díaz, idem, 5 pesos; Francisco Hernández, idem, 5 pesos; Manuel Fabridó, daño, absuelto; Berta González, escándalo, 3 días; Raimundo Alvarez, vejación, 25 pesos; Fermina Zuvillaga, injurias, 31 pesos; Angel Arlacon, escándalo, 20 días; Bernardo Rodríguez, amenazas, 30 días.

DE LA SECCION SEGUNDA

Juez: doctor Gonzalo del Cristo. Secretario: E. Larrondo.

Sentencias dictadas ayer: Arnais Roig, daño, dos pesos; Manuel Rodríguez, lesiones por imprudencia, 3 pesos; Esteban Garrote, infracción del Artículo 607 del Código Penal, 5 pesos; Marta Fernández, 5 pesos; Gonzalo Muñoz, vejación y lesiones, diez pesos; José Díaz López, infracción del Artículo 607 del Código Penal, 5 pesos; Santiago Díaz, 5 pesos; José Ramón Castro, 5 pesos; Esteban Alvarez, 5 pesos; Aurelio Galf, 5 pesos; Floro Navarro, 3 pesos; Enrique Tejeiro, 5 pesos; Manuel Cuesta, 3 pesos; Guillermo Trujillo, 5 pesos; Wenceslao Orta, 5 pesos; Alfonso Pereda, 5 pesos; G. Collazo, 5 pesos; Santos Ruiz, 5 pesos; Santiago Alfonso, 3 pesos; Emilio Díaz, daño y maltrato de palabras, 5 pesos; James Adolfo Ford, infracción del Artículo 607 del Código Penal, 5 pesos; José San Martín, infracción de la Orden 217 de 1900 y vejación, 3 pesos; José Filgueiras, desorden público, ofensas a la moral y maltrato de obra, un peso; José Pérez, 30 pesos; Josefa González, ofensas a la moral, 5 pesos.

Absueltos por distintas causas: Manuel Paz; Manuel Debera; Federico Muñoz; Miguel Vallina; Carlos Loceto; James Adolfo Ford, Pedro Pablo Sánchez; Antonio Vale, José Ramón García; Carlos Fernández; Angel Toledano; Miguel A. Cubila; José Fernández; José San; Bertosi Guido; Francisco Grinón y Rafael Mauricio.

Por delitos: Gregorio Portillo, estafa, cincuenta pesos.

Absueltos: Francisco Adolfo Villagelíú; Esteban Brown; Antonio Gutiérrez; Angel Beltrán; Antonio Rodríguez y Ramón García.

DE LA SECCION TERCERA

Juez: doctor Leopoldo Sánchez. Secretario interino: A. Castilla.

Antonio Sá Vales, 15 pesos, lesiones, Ana Telo, amenazas, absuelta; Aida Valdés, absuelta, desobediencia y maltratos de palabras; Pedro Alvarez, absuelto, coacción; Víctor Cardenal, maltratos de palabras y coacción; Milán Austrian, 3 pesos, vejación, escándalo y embriaguez; Secundino Taboada, 10 pesos, ofensas a la moral; Avelino López, 3 pesos, exceso de velocidad; José Dolores García, 5 pesos y Ricardo Alonso, absuelto, desobediencia, escándalo y vejación; Jesús Valdés Díaz, 2 pesos, vejación; Isidoro Guznego, 3 pesos, daño; Félix Venancio, 2 pesos, desobediencia; Julio Rossedel, 2 pesos, amenazas; Manuel Alvarez, 2 pesos, amenazas y uso de armas; José Luis de la Cruz y Armando Valdés O'Farrill, 2 pesos cada uno, por riña, lesiones y escándalo; Francisco Felices Castellón, 3 pesos, desobediencia y vejación; Valentín Monfort, 10 pesos, vejación; Manuel Villa Partillo, 2 ... faltas a la policía; José Carrodeguas, 3 pesos, exceso de velocidad; Eduardo Rodríguez, 2 pesos, exceso de velocidad; José García Méndez, 20 pesos, infracción del Caso Cuarto; Teolindo Asenjo Asenjo, 3 pesos y Jesús Neira, absuelto, por daño; Valentín Millades Medina, 10 pesos, lesiones; Teresa Osorio Dubrocá, absuelta, escándalo y maltrato de obra; Domingo Sánchez Rodríguez, 10 pesos, coacción y maltratos de palabra; Miguel Miranda Valdés, 10 pesos, escándalo por embriaguez; Mario Torres, 5 pesos, por daño; Santiago Rodríguez, José Alvarez, Víctor Cardenal Inverno y Víctor Manuel Cardenal Ortiz, absueltos, por maltratos de palabras y amenazas; Pablo Hoyos, 60 días por hurao y vejación y Agustín Pérez, absuelto, por hurto.

DE LA SECCION CUARTA

Junio 5.

Juez: Ldo. Pablo Gómez de la Maza.

Secretario Mario de la Torre.

Por Infracción Municipal Manuel Pérez $10. Por Infracción Sanitaria Leopoldo Cabada $10. Por Infracción caso 5o. Art. 607 José Bolaños $2. Manuel Lamas $4. Por daño y vejación José Vázquez absuelto del daño y condenado por la vejación a $5. Por daño José Otero $5 y pagar $10 de indemnización. Por Infracción Art. 627 Emilio Calvo y Evaristo Camino $1 cada uno. Por escándalo por embriaguez y lesiones José González $5. Por daño Marcos Ortega $2 renunciada la indemnización. Por daños Isaac Grijano Díaz $5 y pagar $10 de indemnización. Por escándalo y lesiones Carlos Peñalver $5. Por escándalo por embriaguez y lesiones José García, Angel Yebra y Jovita Tomé $10 cada uno. Homero Castro $2. Por desobediencia y faltas a la Policía Ricardo Solano $2. Por amenazas Manuel Castro $2. Por daño Mario Cordero $10. Por maltrato de obra Rafael Morciones $5. Por daño Marcelino Fernández Tomás Felipe y Martín Sihermret $5. Por Infracción caso 4o. Art. 600 Laureano Alvarez $5. Por riña Ramón Calleja $5. Por Infracción caso 4o. y 5o. Art. 607 Hermogenes Vega $2. Por faltas a la Policía Julian Mier $1. Por desobediencia José Ropeda $10. Por amenazas Claudio Cuevas $2. Ramón Cuevas $2. Por amenazas Serafín Rodríguez $20. Por lesiones Vicente Tejada $10. Oscar Hernández $5. Por Infracción caso 5o. Guillermo Hernández $5. Por Infracción caso 4o. José Piñeiro $4.

DELITOS

Por hurto Aurelio Menéndez $31 y entregados a sus representantes legales los menores José González, Aurelio Menéndez y Alfonso González. Por rifa Angela Gil $31. Por estafa, escándalo y embriaguez Ramón Betancourt 31 días. Por hurto Gustavo Menéndez 40 días. Fué absuelto uno por delito. Se libraron 3 órdenes de arresto. Se vieron 13 causas por delito.

LA RETRETA POR RADIO

Programa del concierto por la Banda de Música del Estado Mayor G. será trasmitido desde la Estación del Ejército, desde el Malecón, que Radiotelefónica PWX, de la Cuban Telephone Company, asociada de la International Telephone & Telegraph Corporation de New York, el día 9 de junio de 1926, a las 8 y 30 p. m.

Primera parte

1. "Marcha militar General Herrera". L. Casas.
2. Sinfonía "Campanone", Mazza.
3. "Marcha Indiana", J. Sellenick.

Segunda parte

1. Selección de la ópera "Mefistófeles", A. Boito.
2. Baile toledano "Lagarteranas", P. F. Pacheco.

Tercera parte

5 Intermezzo "In lover'slane", A. Pryor.

2. Danzón "La Chaparrita", B. López.
3. Himno Nacional Cubano, P. Figueredo.

José Molina Torres, M. M.

Capitán Músico, Jefe y Director de la Banda de Música del Estado Mayor General del Ejército.

NO-TOS· ELIXIR-CREOSOTA-SARRÁ BUENAS FARMACIAS

Asociación Nacional de Veteranos y Patriotas

Consejo Municipal de la Habana

Junio 8 de 1926.

Sres. Presidente de los Consejos de Veteranos y Patriotas de la Municipalidad de la Habana.

Distinguidos compañeros:

Ampliando mi anterior escrito del pasado mes de Mayo me es muy grato indicar a usted la necesidad imprescindible que tenemos todos los Veteranos y Patriotas, de inscribirnos en la Junta Municipal Electoral, situada en la calle de Virtudes número 109, a la mayor brevedad posible, antes de que se aproximen los días en que tan valioso derecho termine.

Recordará usted que en nuestra vigorosa campaña anterior, la más hermosa y cívica, conocida en nuestra República, el entonces Consejo Supremo de la Asociacón, terminantemente ordenó la no-inscripción, como protesta viril a los desaciertos del pasado Gobierno, acatando tan drástica medida, la inmensa mayoría de nuestros afiliados y simpatizadores a través de la República.

Hoy, que tan radicalmente ha cambiado todo; hoy que tenemos como Jefe del Estado, a un esforzado de la manigua sublime, un Libertador que impone con vigor los ideales que tienen que constituir la República que soñaran Céspedes y Martí, por la que se sacrificaron los corazones más puros y heroicos que ha dado Cuba; hoy es un deber de conciencia, no sólo de los Veteranos y Patriotas, lanzarnos con entusiasmo y fé, para que en la venidera contienda electoral triunfen los más capacitados y morales, sino también segrado deber de cuantos cubanos anhelan la ventura de la Patria, que unicamente se logra por un buen crédito, base del progreso y del poder.

¿Qué cubano no desea el bienestar del hogar y con ello la pureza de sus familiares? Sin embargo, siendo la Patria, la casa grande y el hogar común, ¿cómo es posible que los cubanos no piensen, que entre sus manos está salvarla para el bien de todos?

Dicen muchos que inscribirse significa una verdadera molestia. Que resultan aún mayor las vicisitudes al descender al Comité de Barrio, laborar allí para después depositar el voto, voto que no ha de impedir el triunfo de los vivos, que suelen ser los peores. Así contestan los más Pero los que de esa manera discurren, están dolorosamente equivocados. En ese caso, no merecen disfrutar de una conquista como la de ésta República, que se logró, no con molestias ni contrariedades, ni desengaños semejantes, sino con los mayores sacrificios que pueda imaginar la mente humana, por una causa imposible de realizar; empero, con la sangre del martirio, las lágrimas de varias generaciones de cubanos, con el cadalso, la agonía y la muerte, se realizó lo que parecía imposible, con el asombro universal. Después de ésto, él que haga un exámen de conciencia y piense lo que costó nuestra bandera tricolor, ese lucharà y se molestará, una y mil veces si fuere necesario, descenderá al Comité de Barrio, por defenderla de las impurezas y se inscribirá armándose del voto, para que Cuba, no solamente sea libre y soberana, sino honrada, progresiva y generosa. Esos serán los cubanos que nos ayudarán en la hora presente.

Lo infinitamente triste y penoso, que los cubanos caen en su mayor parte, sin sentido, en el indiferentismo y en el pesimismo, precisamente, los que debían dar el ejemplo, los más solventes. De ese modo, con esos procedimientos, vamos al decaimiento, al desfallecimiento completo. Bien dicen los ingleses, que el ciudadano que no se ocupa de la cosa pública, demuestra con ello no interesarse, ni por el bien, ni por el mal, y, los califican, no de un valor perdido, ni de un súbdito que muere, de algo peor, de un enemigo de la Nación.

Hay que romper esa apatía, derribar esa indiferencia para con la Patria cueste lo que cueste, tenemos que demostrar a nuestra sociedad, que el indiferente, no está con nadie, y el que no está con nadie, es enemigo de todos. Más hace el que quiere, que él que puede.

Luchemos tesoneramente hoy mejor que nunca, porque ya es hora de que cada cubano, no olvide, cuales son sus deberes para con Cuba. En los días que corremos no se culpa tanto a los malos gobernantes, como a los que los eligieron, principalmente, aquellos que teniendo el derecho y el deber de impedirlo con su voto, y no lo hicieron; bien por ignorancia, ó por no molestarse, pero casi siempre por desidia o fatalismo; todos esos han sido tan dañinos para con la República como los que pusieron sus manos pecadoras, sembrando en la Patria el deshonor. Seguramente que nadie se cree en ese caso, y es porque no se han dado razón exacta, del mal que entraña esa funesta indiferencia.

Reúna su Comité de barrio con la frecuencia posible, levante los ánimos, a fin de sus afiliados y simpatizadores, que aún no tenga cédula electoral, no pierdan un día más, sin procurar conseguirla, para tener ese derecho, legítima conquista de la democracia y la igualdad, que nos eleva tan gallardamente a contribuir a la elección de los mejores, con arreglo a nuestra conciencia. No olvide usted que la calidad está por encima de la cantidad.

Infiltre en el ánimo de todos, que éste recio Block, es una gran Asociación Cívica Nacional, que bajo su blanca bandera de honradez y progreso, orgullosos se cobijan los neutrales y miembros de todos los matices políticos.

Revele que la incomparable fortaleza moral de los Veteranos de la Independencia, cuya abrumadora mayoría está con nosotros y es base fundamental de la Asociación, que unidos como están al actual empuje material de los Patriotas, constituyen ya la NUEVA FUERZA nacional que se aproxima, que avanza, para cooperar a la definitiva regeneración, que con los ideales fascinadores de Yara y Baire, está imponiendo nuestro Primer Magistrado, de procedencia libertadora.

Y al terminar, encarecidamente le reitero, insista de manera eficaz, para que los afiliados y simpatizadores de ese Comité de barrio, no falten los domingos a las 10 de la mañana en el teatro "Fausto", donde desde nuestra libre tribuna, resplandeciente del más puro cubanismo, siempre vibran, con los hechos inmortales de nuestra epopeya libertadora, la realidad de los momentos actuales, flagelando cada vez que ha sido necesario, los errores que se impongan, y estimulándose elocuentemente las medidas beneficiosas para el bien público.

Martí dijo: "Honrar la Patria, es una manera de pelear por ella". "El que tenga Patria, la honre, y el que no, que la conquiste". Los Veteranos la conquistaron y ahora, Veteranos y Patriotas lucharán y se esforzarán por honrarla debidamente.

De usted atentamente,

(f.) N. Pérez Stable.

Comandante del Ejército Libertador. Presidente del Consejo Municipal de la Habana.

Ambos Sexos Todas las Edades Usan Stacomb Mantiene Peinado el Cabello

AUTOS POR LA IZQUIERDA

Vecinos de la calle 23 vienen a nosotros en son de queja, que trasmitimos a las autoridades policiacas.

Nos informan que los automovilistas ruedan con demasiada velocidad por la Avenida (calle 23) y por si ya esto no constituyese suficiente peligro, cuando un tranvía se detiene, o desean arrimarse a la acera opuesta, infringen los reglamentos del tránsito lanzándose resueltamente por la izquierda, poniendo en grave peligro a cuantos, confiados en que los drivers pertenecen a un pueblo civilizado y respetuoso de la vida agena, atraviesan la calle sin asegurarse la vida o armarse de un rifle para defenderse del enemigo.

El Amigo de Miles de Hogares

A ninguna madre tierna y precavida le falta en su botiquín el MENTHOLATUM. Mil veces ha significado la prevención de los males que amenazan al bebé. Frotado sobre el pecho, la espalda y la garganta, por su rápida acción, es un remedio inmejorable para los trastornos de las vías respiratorias.

UNA CREMA SANATIVA Mentholatum

Indispensable en el hogar

Es un remedio magnífico, eficaz y rápido, tanto para los adultos como para los niños. Indicado para resfriados, catarros e inflamaciones. Asimismo para dolores de cabeza, quemaduras, cortadas, contusiones, sabañones y enfermedades de la piel. Exija siempre el legítimo en sus envases originales, tubos, tarros y latas. ¡Rechace enérgicamente las imitaciones.

Mentholatum

LAVE CON JABON "AGULLÓ" PINTA AZUL

PURGANTE

Es el mejor EVACUANTE Y DEPURATIVO al mismo tiempo que un excelente REGENERADOR FORTIFICANTE

LAS PILDORAS PURGATIVAS LE ROY son soberanas por su eficacia en las afecciones del hígado, fiebres biliosas, fiebres palúdicas, calenturas, haciendo huír de los intestinos la bilis que se ha mezclado con la sangre.

Para obtener un folleto explicativo, dirijirse: Productos LE ROY, Apartado, 137, HABANA

LE ROY

Cuando se encuentre con un amigo pregúntele ¿Ya probó los cigarros "EL CUÑO ESTILO EGIPCIO"? Si le contesta afirmativamente, pídale su opinión.

EXQUISITOS, DELICIOSOS Y SIN NICOTINA

Compre un estuche. Vale 20 cts.

LIBROS Y REVISTAS

FEDERACION MEDICA DE CUBA

Ha llegado en estos días a nuestra mesa de Redacción el Boletín Oficial de la Federación Médica de Cuba, el número 5 de esta publicación correspondiente al pasado mes de mayo y conteniendo un excelente material. Abundan los trabajos de índole informativa y aquellos otros de divulgación general.

ANALES DE LA SOCIEDAD DE GEOGRAFIA E HISTORIA DE GUATEMALA

Con cierto retraso llega a nosotros los Anales de la Geografía e Historia de Guatemala, correspondiente al mes de marzo próximo pasado. Esta publicación muy notable entre las de su clase inserta admirables trabajos llenos de amenidad y de interés. El sumario es el siguiente:

1.—Estudios sobre el Manuscrito de Chichicastenango. Primera conferencia del Licenciado J. Antonio Villacorta, pronunciada el domingo 8 de enero del presente año, en la sesión pública celebrada por la Sociedad de Geografía e Historia de Guatemala. 2.—Mensaje del Jefe del Estado de Guatemala, doctor Don Mariano Gálvez, al abrirse las sesiones ordinarias de la Asamblea Legislativa, en 1836. 3.—Pedro de San José de Betancourt, por don Víctor Miguel Díaz. 4. — Testamento del Hermano Pedro de San José de Betancourt. 5.—El Observatorio más antiguo del Continente Americano, por Frans Blom. 6.—The Popol Buj, The Bible of a Highly Civilized Race.

REVISTA DEL COLEGIO DE FARMACEUTICOS

Hemos recibido recientemente en esta Redacción el número de mayo de la Revista del Colegio de Farmacéuticos de la Habana, que dirige el doctor José A. Simpson. El sumario es el siguiente:

I.—Informe técnico del doctor José Agustín Simpson sobre las Aguas minerales de Evian-Cachat y de Vichy Etat. II.—Algo sobre la Limitación. III.—Caracteres y ensayos de los Medicamentos. IV.—Toxicología. V. — Formulario. VI. — Farmacia Práctica. VII.—Balance de fondos del mes de abril de 1926.

REVISTA DEL COLEGIO NESTOR LEONELO CARBONELL

Llega a nosotros el primer número correspondiente al 15 de mayo de la Revista del Colegio Néstor Carbonell, conteniendo un excelente y ameno material de lectura cuyo sumario es el siguiente:

Saludo: por la Dirección. Galería de Héroes: "Céspedes", por Miguel A Carbonell. Fragmentos Escogidos de la Conferencia, sobre la Vida y la Obra de José de la Luz Caballero, pronunciada por la alumna Dominica Sarabia y Vidal, Directora de la Sección de Civismo, Cultura y Perfeccionamiento, el día 13 de noviembre del año 1925, en el local del plantel y en el Aula Luz Caballero. Sección de Literatura Cubana: Salvador Salazar. El Arte y sus manifestaciones, por la doctora María Gómez Carbonell. La Educación en Cuba, por la doctora Pilar Palma y Sánchez. Himno del Colegio Néstor Leonelo Carbonell, letra de José Manuel Carbonell, música del maestro Eduardo Sánchez de Fuentes. La labor realizada por el Colegio Néstor Leonelo Carbonell, fachada del plantel. La Asociación de Alumnas y sus elevados propósitos. Desfile de estrellas. Dominica Sarabia Vidal. Colaboración Infantil: La Patria, composición de carácter patriótico-literario, redactada por la alumna Rita Fundora, cuarto grado, aula Martí. Las triunfadoras en el Concurso, iniciado por la Directiva de la Asociación de Alumnas. Notas sociales.

EL MENSAJERO CATOLICO

El número correspondiente al mes de mayo de la revista El Mensajero Católico, editado por las Escuelas Pías de Guanabacoa, presenta a sus lectores numerosos y variados artículos, información gráfica y trabajos literarios, todos ellos amenos y atrayentes.

El sumario es el siguiente:

Fotografía Nuestra Señora del Sagrado Corazón de Jesús. La Devoción a Nuestra Señora del Sagrado Corazón de Jesús y su fiesta anual, por Modesto Roca, Director. Fiesta Patronal. Sección Piadosa, Misas, Oración. Cultos a Nuestra Señora del Sagrado Corazón de (15 a 15). Cultos a Nuestra Señora en la Iglesia de Monserrate. Memorandum de Cultos, por M. R. M. R. La Inauguración del Monumento al Sagrado Corazón de Jesús en las Escuelas Pías de Guanabacoa. Alborada, por Francisco de Iturribarría. Las flores para la Virgen, por Trueba. A Jesús por María. ¡Pero esto es un escándalo!, por Marcial Rosell. Figuras contemporáneas, por X. María Protectora. Variedades. Suscripciones pagadas y Buzón.

¡¡NO!! DOLOR. Sera NYRIPSA PASTILLAS ó KAFENYRIPSA SARRÁ BUENAS FARMACIAS

Nuevas adhesiones al banquete homenaje al señor Arturo García Vega

Señores Antonio Salas; Jesús Montiel; Aníbal Graupera; Select Pictures; López Porta; Rafael Préstamos; Emilio Rabell; Antonio Fernández; Edelberto Carrerá; Ernesto Smith; Mr. John Reinhard; Tomás González; Rodríguez Siglé; Oscar Torres; Gustavo Linares; Enrique Weimar (Artistas Unidos); Antonio Victoria; Federico Navas; Gredes Fils; Medal Filf Cº; Enrique Torrontegui; Suárez y Cº; Rogelio Estrada; Manuel Pereira; Manuel Canosa; Francisco Navas; Juan Martínez Tortosa; Ramón Roig; Benito Vega; M. Suárez; Villaverde Coto y Cº; José Izquierdo; doctor Francisco Hernández; Armand y Hermanos; Colín de Cárdenas; Capin y García; Felipe González Sarraín; Jr. Centro Unión Israelista; doctor Silvestre Anglada; Aniceto Alvarez; Francisco González; Leopoldo Campa; Foment Catalá; Constantino Carneado; Manuel Rodríguez, Caparo y Carabia; Lázaro Muñiazguren; Club Atlético de la Policía; Esteban Yáñez.

MARCAS Y PATENTES

RICARDO MORE

(Ingeniero Industrial)
EX-JEFE DE LOS NEGOCIADOS DE MARCAS Y PATENTES
30 AÑOS DE PRACTICA
APARTADO DE CORREOS 796
BARATILLO 7. TELEFONO A-64..

ELIXIR tónico ANTIFLEMÁTICO del Dr GUILLIÉ

Empleado, desde 1812, contra las enfermedades ocasionadas por la BILIS y las FLEMAS (Enfermedades del Hígado, Estómago, Intestinos, Corazón, Fiebres, Paludismo, Congestiones, Reumatismos).

Exigir la firma Paul GAGE
PARIS, 32, Rue de Grenelle
y en TODAS LAS FARMACIAS

PARA RESFRIADOS, GRIPPE O INFLUENZA y como preventivo, tómese el LAXATIVO BROMO QUININA. Es un remedio eficaz y probado. La firma de E. W. GROVE se halla en cada cajita.

Dr. Hernando Seguí

GARGANTA, NARIZ Y OIDOS
PRADO 38; DE 12 A 3

LA REGENTE

DE NEPTUNO Y AMISTAD

Avisa, por este medio, que estando próxima la fecha de una nueva subasta, se ruega a las personas que tengan prendas empeñadas y adeudan seis meses, pasen a pagar los intereses, para no verse en la necesidad de recurrir a incluirlas en el referido remate.

CAPIN Y GARCIA.

DR. F. GARCIA AMADOR

Especialista de París, Berlín y Londres

PIEL, SANGRE, SECRETAS

Tratamiento eficaz para curar barros, manchas, calvicie, y herpes. Extirpación total de verrugas, lunares, quistes y vellos por nieve carbónica y electrolisis. Curación rápida de enfermedades secretas por diatermia. San Miguel, 21, (entre Industria y Amistad). Consultas de 10 a 12 y de 4 a 6. Teléfono A-4561.

E 1331 ind 1 jn.

Dr. Gonzalo Pedroso

CIRUJANO DEL HOSPITAL MUNICIPAL DE EMERGENCIA

Especialista en Vías Urinarias y Enfermedades venéreas. Cistoscopía y cateterismo de los uréteres. Cirugía de Vías Urinarias. Consultas de 10 a 12 y de 3 a 5 p. m. en la calle Avenida de la República 254.

E 1255 30 d 1 jn.

M.E.C.D. 2016

HOTEL ASTOR

El Rascacielos de la Habana

con el

RESTAURANT MAS FRESCO DE LA CIUDAD POR SU ALTURA

Almuerzo: $1.25. - Comida: $1.50

200 Habitaciones

Todas con sus Servicios Sanitarios y Agua fría filtrada

Habitaciones por meses $40.00

Teléfonos M-9941-42-43

San Miguel y Amistad

POR LOS JUZGADOS

INSTRUCCION PRIMERA

Juez: Lic. Julián Silveira

SE QUEDO CON LAS MAQUINAS

José Octavio Fernández Menéndez, de Pinar del Río, de 22 años, a nombre de Inocencio Núñez Pérez, vecino de Habana 116, denunció en la Sección de Expertos que su representado, en junio 26 del año próximo pasado celebró un contrato con Enrique Pessino, alquilándole una máquina de escribir y dos de sumar, a pagarle quince pesos mensuales; que dicho individuo sólo le pagó $95, ignorando ahora dónde se halle y lo que ha hecho con las máquinas, por lo que se considera perjudicado en la cantidad de $450.

SE CAYO EN SU CASA

Por el doctor Gronlier, médico de guardia en el Hospital Municipal, fué asistido ayer José Durán Villanueva, de España, de 38 años, vecino de Oficios 30, de la fractura del metacarpiano izquierdo, lesión que sufrió al caerse en su domicilio.

LESIONADO GRAVE

Hilario Naranjo Bray, de Matanzas, de 55 años de edad, vecino de San José 2, fué asistido ayer en el primer centro de socorro por el doctor Rodríguez, de una herida contusa, con fractura del hueso, en la región maxilar izquierda, contusiones y desgarraduras diseminadas por el cuerpo y conmoción cerebral, siendo su estado certificado de carácter grave.

Sufrió dichas lesiones mientras arreglaba una marquesina de cristal en el primer piso de la casa sita en Obispo 93, y al fallarle uno de los tablones que tenía colocados descendió hasta la calle.

INSTRUCCION SEGUNDA

Juez: Dr. Carlos M. de la Torre

ESTAFA

En la tercera estación de policía denunció Carlos Conde Muñoz, de España, de 31 años y vecino de Rafael de Cárdenas número 8, reparto Batista, que al ir a cobrarle el importe del arreglo de un piano a la señora Clara Mella, vecina de Galiano 53, altos, ésta le manifestó había abonado ¢175 a un individuo que le dijo nombrarse Jesús Arias y que venía en representación de la "Electric Musical Co.", sita en Obispo 93, por lo que se considera perjudicado en la cantidad expresada.

PROCESADOS

Lo fueron ayer:

Dositeo Ramos, por lesiones por imprudencia, señalándosele fianza de $300; Jesús Blasquez Couso, por lesiones graves, señalándosele fianza de $200 y Plácido Rodríguez Valdés o Santiago Pérez, por disparo y lesiones, quedando en libertad bajo fianza de $200

INSTRUCCION TERCERA

INSTRUCCION TERCERA

Juez: Lic. Eduardo Potts

AMENAZAS DE MUERTE

Por el vigilante 890 fué detenido ayer José Manuel Rodríguez Jisades, de la Habana, de 30 años de edad, vecino de San Isidro 78, bodega.

Dijo el vigilante que desde su casa que está frente a la número 25, de la calle Hospital, oyó un gran escándalo y silbatos de auxilio por lo que se constituyó allí, pudiendo ver que el Rodríguez reñía con la dueña de dicha casa, nombrada Amparo Pena López, de España, de 23 años de edad.

Esta declaró a la policía que el Rodríguez había sido su amante y que ahora quiere volver a serlo y al negarse ella, le amenazó con darle muerte con una navaja si no le entregaba cuatrocientos pesos.

Amparo y José Manuel fueron asistidos en el segundo centro de socoror de contusiones leves en el rostro.

Rodríguez fué dejado en libertad mediante fianza de cien pesos.

FALLECIO EN EL "CALIXTO GARCIA"

El Director del Hospital Calixto García dió cuenta al juez, doctor Potts, de haber fallecido allí, a las diez y media de la mañana, un individuo de la raza negra y el cual había sido conducido horas antes.

Dicho individuo con anterioridad había sido conducido al Hospital Municipal donde el médico de guardia, doctor Pérez Boudet le asistió de un ataque epiléptico.

Se ignoran las generales del occiso así como dónde y por quién, fué recogido y llevado al Hospital.

El cadáver fué remitido al Necrocomio.

INSTRUCCION CUARTA

Juez Licenciado Augusto Saladrigas Lunar. Belascoain y J. Peregrino

SE SUICIDO AHORCANDOSE, UN ENFERMO EN LA CASA DE SALUD COVADONGA

En la madrugada última se suicidó ahorcándose con una sábana que sujetó en el pasador de una ventana, de la habitación número 8 del pabellón de enfermedades infecciosas "José María Villaverde" el enfermo Angel Sosa Hernández, de Canarias, viudo, de 55 años y vecino del pueblo de Banagüises que ingresó en dicha casa de salud enfermo el día 3 del corriente mes de junio.

Declaró el jefe de enfermeros del referido pabellón Miguel Giner Frasés, español, de 65 años, que estuvo conversando con el occiso a las dos de la madrugada próximamente y que le había dicho que estaba aburrido porque tenía disgustos con sus familiares.

Al ir a la habitación a ponerle una bolsa de hielo en la cabeza, encontró a Sosa de rodillas al lado de la ventana y con una sábada atada al cuello, y pendiente por el otro lado del pasador de la ventana. El Dr. Barba, médico de guardia certificó su defunción. Los Dres. Sansores y Garzón practicaron la autopsia al cadáver certificando falleció por asfixia por suspensión.

LE CAYO ENCIMA UNA TONGA DE LADRILLOS

En la casa en construcción situada en San Bernardino entre Paz y San Julio, le cayó una tonga de ladrillos encima a Maximino Barrios Merodio, español, de 24 años, ayudante de masillero y vecino de Maloja 134.

Fué asistido en el cuarto centro de socorro de tres contusiones en el dedo pulgar derecho y fenómenos de conmoción cerebral. Los ladrillos, los llevaba en una carretilla el también obrero Oscar Cabrera Valdés de la Habana, de 21 años, vecino de San Cristóbal 13, que fué puesto en libertad por estimarse casual el hecho.

ROBO DE EFECTOS, ROPA Y DINERO

En la casa Pasaje Ensenada y Marina letra L, domicilio de Luciano Pedrazes Sierra, español de 21 años que reside allí en compañía de varios compañeros, violentaron la puerta de entrada y dos escaparates sustrayendo ropas, efectivo y objetos por valor de $300.

PROCESADOS

Emilio Valdés y Lorenzo Fuentes Abreu, fueron procesados por disparo de arma de fuego, con $200 de fianza cada uno para gozar de libertad provisional.

CARCEL Y VIVAC

ENTRADAS

Gumersindo Reina Baracaldo, lesiones; Plácido Santiuste Ramil, vejación y faltas a la policía; Caridad Serantes Dorticós, ofensas a la moral; Severo Abreu, daño; José Alvarez, falta; Carlos Bernal, estafa; Cecilia Blanco, ofensas a la moral; Celia Gutiérrez, ofensas a la moral; Miguel Hernández, escándalo; Antonio Medina, estafa; José Pérez, escándalo; Rosendo Pérez, lesiones; Antonio Peña, escándalo; Baldomero Roura, portación de arma prohibida; Manuel Ramaut, escándalo; Oscar Raymundo, robo; Antonio Fernández, estafa; Domingo Sánchez, hurto; Mario Torres, daño; Antonio Torres, estafa; Mariano Curanche Reyes, faltas a la policía; José Jú, vejación; Pedro Asensé, daño; José Castillo, amenazas; Celestino Fernández, escándalo; Nicolás González, hurto; Angela Guerra, idem; José Lamas, lesiones; José Alvarez, daño; Marcelino Núñez, portar arma prohibida; James H. Williams, embriaguez y escándalo.

Asociación de Industriales Panaderos

En el Ferrol, su país natal y a la avanzada edad de 72 años, rodeado del cariño de sus familiares, ha fallecido don Miguel Sobrino Fraga, padre amantísimo de nuestros buenos amigos don José y don Francisco Sobrino Pita, pertenecientes al comercio de esta plaza.

La Asociación de Industriales Panaderos, de la que es Presidente el señor don José Sobrino, se asocia al dolor que le embarga por pérdida tan irreparable y hace llegar hasta ellos y su distinguida familia su más sentida condolencia.

Habana, Junio 9 de 1926.

BALDOMERO FERNANDEZ, Secretario.

5739 1d-9

CRONICA DE TRIBUNALES

RECURSO CONTENCIOSO CONTRA EL ESTADO, SOBRE REVOCACION DE RESOLUCIONES DE LA JUNTA DE PROTESTAS

Pleito de mayor cuantía, en cobro de $37,500, fallado por la Sala de lo Civil de esta Audiencia.

Otro recurso contencioso-administrativo en solicitud de revocación de un acuerdo de la Comisión de Examen y Calificación de Adeudos del Estado.—El suceso automovilista de la carretera de Guanabacoa.—Hecho sangriento en la finca "La Rosita", de Batabanó. — Diferentes penas solicitadas por el Ministerio Fiscal

EN EL SUPREMO

Recursos declarados sin lugar

La Sala de lo Criminal del Tribunal Supremo ha declarado sin lugar el recurso de casación establecido por el procesado Joaquín Viciedo García, jornalero y vecino de Marianao, contra el fallo de la Sala Primera de lo Criminal de la Audiencia de la Habana, que lo condenó a la pena de tres años, seis meses y veintiún días de presidio correccional, como autor de un delito de robo en casa habitada.

Dicha Sala ha declarado sin lugar el recurso de casación interpuesto por el procesado Juan Viñales Fuentes, labrador y vecino de Pedro Betancourt, contra el fallo de la Audiencia de Matanzas, que lo condenó a la pena de cuatro meses y un día de arresto mayor, como autor de un delito de estafa.

Insustanciable

Se declara insustanciable por la propia Sala, el recurso de casación establecido por el procesado Alfredo González Montes, contra el fallo de la Audiencia de Santa Clara, que lo condenó en causa por disparo y lesiones menos graves.

Señalamientos en el Supremo para hoy

Sala de lo Criminal.—No hay.

Sala de lo Civil.—Habana. M. Flores Pedroso contra Barker Trust Co. Ponente: doctor Portuondo. Letrados: doctores Recio y Batista.

EN LA AUDIENCIA

Contra la Comisión de Adeudos del Estado

La Sala de lo Civil de la Audiencia ha resuelto el recurso contencioso administrativo establecido por Eduardo González Rodríguez, comerciante de esta plaza, contra la Administración General del Estado, en solicitud de que se revoque la resolución de la Comisión de Examen y Calificación de Adeudos del Estado que le denegó el derecho a percibir sueldos como Vigilante de la Policía Nacional.

Dicho Tribunal declara sin lugar la demanda, absolviendo de la misma al Estado, sin hacer especial condenación de costas.

Contra la Junta de Protestas

Ricardo Veloso Guerra, comerciante de esta plaza, entabló recurso contencioso -administrativo contra el Estado, pidiendo la revocación de las resoluciones de la Junta de Protestas sobre aforo de importación de libros impresos y encuadernados, que se declararon por la partida 155 del Arancel, solicitando el señor Veloso se declararan por la partida 202.

La Sala de lo Civil resuelve el caso declarando sin lugar la demanda y absolviendo de la misma al Estado.

Pleito en cobro de $37.500

Por José Joaquín Santiesteban Beltrán, procurador de Holguín, se entabló pleito de mayor cuantía, en cobro de pesos contra Rafael Francisco Sánchez Aballí, ingeniero de esta capital, ante el Juzgado de Primera Instancia del Norte.

El Juez declaró sin lugar la excepción de falta de acción opuesta por el demandado y con lugar la demanda, condenando a Sánchez Aballí a pagar a Santiesteban la suma de $37.500.00 m.o., intereses al seis por ciento anual y costas.

Sentencia que ha sido confirmada por la Audiencia con las costas de la segunda instancia al apelante, mas no en concepto de litigante temerario y de mala fe.

Las consecuencia de la velocidad

Interesa el Ministerio Fiscal la pena de un año y un día de prisión correccional para Manuel Pérez y González, por imprudencia temeraria, de la cual resultaron un delito de homicidio, otro de daño y dos faltas de lesiones.

El Fiscal relata los hechos en estos términos:

El día 24 de diciembre último, el procesado Manuel Pérez González, iba de la Habana hacia Guanabacoa, manejando el automóvil Chevrolet número 10457, de la matrícula de esta capital, y al tomar una curva que existe frente al cementerio de Guanabacoa, venía a tal velocidad que no pudo evitar chocar con un ómnibus de pasajeros de la Compañía Las Tres Palmas, perdiendo la vida en el accidente Manuel Fuentes Touzet, que viajaba en el automóvil del procesado y recibiendo lesiones Argimiro Medina y Torres y Osvaldo Guerrero, que viajaban en el ómnibus y que curaron: el primero en siete días y el segundo en cinco, necesitando ambos asistencia médica con impedimento para el trabajo durante ese tiempo.

El daño que sufrió la guagua vale noventa pesos y los del automóvil se tasaron en 320 pesos.

Otras penas solicitadas por el Fiscal

Seis años de presidio correccional para cada uno de los procesados Enrique Díaz Bautista y Antonio Espino Arencibia, por delito privado.

Dos años, once meses y once días de prisión correccional para Nicolás Koch, por lesiones graves.

Cuatro años, dos meses y un día de presidio correccional para Justo Portela Arocha, por estafa cualificada por la múltiple reincidencia.

Un año, ocho meses y veintiún días de prisión correccional para cada uno de los procesados José Martínez Conesa, Darío Castro Méndez, Andrés Montroy López, Higinio Alvarez Hernández, Gilberto Rodríguez González e Hipólito Abreu Bacallao, distintas causas por rapto.

Quinientos pesos de multa para cada uno de los procesados Antonio Dasilva Martínez, Jesús Fernández Fernández y Antonio Prada López, por estafa en grado de frustrada.

Cuatro meses y un día de arresto mayor para Francisco García de la Riera, por estafa consumada.

Y un año, ocho meses y veintiún días de prisión correccional para Carlos Ferrera, por lesiones graves.

Sentencias

Se absuelve a Fermín Fernández Sol, Ramón Benítez Fuentes, Pablo Gómez García y Luis C. Cole, acusados de falsedad y estafa.

A Fernando Rodríguez García, acusado de hurto. Defendió el doctor González Barrios.

Y a Pedro González García, acusado de lesiones graves.

Suceso sangriento en la finca La Rosita, de Batabanó

Se celebró ayer tarde ante la Sala Tercera de lo Criminal de la Audiencia, el juicio oral de la causa instruida al procesado Edelmiro Acosta Martínez, para quien solicitó el Abogado Fiscal doctor Alfredo Bernal, 17 años, 4 meses y un día de reclusión, por estimarlo autor de un delito de homicidio con la agravante de uso de arma prohibida —consistente en haber dado muerte con un cuchillo a Félix Rivero y Díaz, en la finca La Rosita, de Batabanó, durante una reyerta que ambos sostuvieron por bañarse el occiso desnudo en una laguna próxima al domicilio del procesado.

El doctor Pedro Herrera Sotolongo, defensor, sostuvo que en favor del procesado concurre la eximente de legítima defensa.

Señalamientos en la Audiencia para hoy

Sala Primera. Francisco Bolaños, por perjurio. Defensor: doctor Demestre.

José Iglesias, por atentado. Defensor: doctor Márquez.

Sala Segunda.—José A. Quintana, por rapto. Defensor: doctor Portocarrero.

Felipe Hu, por infracción de la Ley de Drogas. Defensor: doctor Piñeiro.

Juan Bosch, por violación. Defensor: doctor Barroso.

José Oreja, po rcorrupción. Defensor: doctor Borges.

Pablo Martínez, por estafa. Defensor: doctor Font.

Enrique Serrano, por atentado. Defensor: doctor Peña.

Eduardo Castro, por imprudencia. Defensor: doctor R. Cadavid.

Sala Tercera.—Amado Duville, por estafa. Defensor: doctor Pola.

Máximo Valdés, por hurto. Defensor: doctor Torres.

Apolonio Morales, por robo. Defensor: doctor Prieto.

Silvio Socarrás, por robo. Defensor: doctor G. de la Vega.

José López, por atentado. Defensor: doctor Castellanos.

Francisco Alvarez, por homicidio. Defensor: doctor H. Sotolongo.

Armando Rivero, por disparo. Defensor: doctor Padrol.

Sala de lo Civil

Audiencia. Contencioso-administrativo. Pedro M. Hernández contra resolución de la Comisión del Servicio Civil. Ponente: doctor Fernández. Letrados: Herrera Sotolongo y Fiscal.

Norte. Marcelino González contra Eliseo Martínez. Menor cuantía. Ponente: doctor Fernández. Letrados: doctores Areces y Ledón.

—Almendares. Angela Balmaseda contra Jefe del Estado Mayor del Ejército. Interdicto. Ponente: doctor Fernández. Letrado: Méndez Peñate.

—Norte. Luis Martínez e hijo contra la Alquízar Compañía Azucarera. Mayor cuantía. Ponente: doctor Landa. Letrados: Lliteras y Bidegaray. Procuradores: Reguera y Leanés.

—Audiencia. Contencioso administrativo. Compañía Eléctrica de Cienfuegos contra resolución del Secretario de Hacienda. Ponente: doctor Llaca. Letrado: Mendoza. Señor Fiscal.

—Sur. María Luisa Morales contra Manuel Carrero. Mayor cuantía. Ponente: doctor Fernández. Letrados: doctores Trelles y Méndez Capote. Procuradores: Menéndez y Quintana.

—Este. Ramón Díaz contra María Calvo. Mayor cuantía. Ponente: doctor Fernández. Letrado: doctor Fuentes. Procuradores: Perdomo y Vázquez.

—Sur. National City Bank of New York contra Horacio Ferrer. Testimonio de lugares. Ponente: doctor Llaca. Letrado: Gorrín. Procurador: Bravo.

—Norte. Enrique Rentería y Compañía, contra Arsenio Bartolomé. Menor cuantía. Ponente: doctor Llaca. Letrados: Ros y Romero. Procurador: Campa.

—Sur. Manuel Schmidt contra acuerdo del Consejo del incapacitado Higinio Schmidt. Recurso de alzada. Ponente: doctor Fernández. Letrados: doctores Alvarez y Vidaña. Procurador: de la Luz.

—Norte. Antonio Cougil contra la Compañía de Seguros Cuba. Ponente: doctor Landa. Letrados: López de Vivigo y Osuna. Procurador: Illas.

—Almendares. Corral y Compañía contra Guedes y Compañía. Ponente: doctor Llaca. Letrados: Troncoso y de la Torre. Incidente.

—Marianao. María Moya contra la Compañía de Seguros y Fianzas El Comercio. Ponente: doctor Fernández. Letrados: doctores Valdés y Mestre.

CONTRA LA TOS

Hay personas tan prevenidas que procuran tener a la mano todo lo que pueda necesitar en un momento dado de **urgencia; y es una buena costumbre y muy encomiable,** por cierto, por los beneficios que siempre reporta.

Pero en toda casa no hay una persona de estas condiciones, y sucede que al ocurrir cualquier accidente o malestar, no se sabe del medio más activo de qué disponer.

Y ya que de utilidad oportuna hablamos, convendría a todas las familias tener en su casa el Jarabe de Ambrozoin, indicado con buen éxito en la influenza o gripe, aún en el caso más rebelde y también de gran utilidad cuando se usa como preservativo.

Pee-Gee?

ESTACION TERMINAL

EL PRESIDENTE DEL CENTRO DE VETERANOS DE LAS VILLAS

El Arzobispo de la Habana.—El Inspector General de Penales

MOVIMIENTO DE VIAJEROS Y OTRAS NOTICIAS

El Arzobispo de la Habana

En el primer tren fué ayer a Pinar del Río Monseñor Manuel Ruiz, Arzobispo de la Habana. Le acompañaba el padre Fraga.

A contraer matrimonio

Hoy va a Camagüey el diligente empleado del Express Pan American Jorge Betancourt Amaga, para contraer allá matrimonio con la señorita Angela M. Duque de Estrada.

El presidente de los veteranos de Las Villas

Ayer regresó a Santa Clara el coronel del Ejército Libertador Francisco López Leiva, presidente del Consejo Territorial de los Veteranos de la Independencia de Las Villas.

Regresará el coronel López Leiva, el jueves de la presente semana, para asistir a la sesión de la junta de directores del Consejo Nacional de Veteranos de la Independencia, que en la noche de dicho día se llevará a efecto.

Tren a Santiago de Cuba

Fueron por este tren a Camajuaní: José Tarajana. Camagüey: doctor Eduardo Tomeu; Julio Varona; Antonio Arias. La Quinta: Clodomiro González. Macagua: Julián Rodríguez. Santa Clara: el fiscal de aquella Audiencia, doctor Mario Demestre; Francisco García Lemis. A Matanzas: Adolfo Otero. Manzanillo: doctor Delio Núñez. Ciego de Avila: Máximo Mir. Sagua la Grande: Rodrigo Aveleira. San Diego del Valle: teniente del Ejército Félix Serrano. Colón: Juan G. Valdés. Aguacate: G. de la Torre. Cárdenas: Enrique Otero; doctor Anselmo Dirichiti; Antonio Macías; doctor Ernesto Sastre y su hijo Raúl. Manacas: señora Josefina Serrano.

Tren a Pinar del Río

Fueron ayer tarde a Pinar del Río el ingeniero jefe de Montes y Minas de aquel Distrito, Ramón Jiménez Alfonso; Benigno Suárez. Candelaria: Manuel Santos Vila y señora; doctor Manuel Valle. Central La Francia: Sandalio Cuervo. Puerta de Golpe: José María Fernández. Alquízar: el consejero Pedro Urra. Güira de Melena: señorita Rosita Domínguez.

Trenes a Guane

Por estos trenes fueron a San Juan y Martínez: Luis Guerra. Paso Real: el señor Néstor de Cárdenas. Güira de Melena: el teniente Serrano. Pinar del Río: el representante a la Cámara Salvador Díaz Valdés; José R. Morales; Felipe Ortiz; Antonio Villa; Manuel Fernández Villa; Carlos Domínguez; Fernández Mederos y su hija María. Los Palacios: José Salazar. Mantua: Julio R. Fuentes. Artemisa: Miguel Arbisu Jr.

Elio Alvarez

El alcalde de Rodas, señor Elio Alvarez, llegó de dicho término.

El doctor Santiago Claret

Ayer, por la mañana, llegó de Cienfuegos el doctor Santiago Claret, líder de la mayoría de la Cámara.

El inspector general de Penales

Ayer llegó de Cienfuegos el doctor José G. Leonard, inspector general de Penales.

Tren a Caibarién

Por este tren fueron a Cárdenas: Jorge Yavín. Cienfuegos: Benito Trujillo; María Trellez de Alvarez; José Antonio Alvarez; señora Flora Rodríguez; señorita Ana Faja. Caibarién: la señorita Ana Foyo. Matanzas: doctor Angel Bruzón; J. R. Valladares; Francisco Rivero; Julián Linares. Cascajal: la señorita Carmen Rabell.

Viajeros de la mañana

Llegaron de Cienfuegos: N. Castaño y familia. Matanzas: Eugenio Luque; el doctor Escoto. Centro Constancia: Eduardo Curvelo. Remedios: Enrique Fernández. Encrucijada: señora María Antonia Quintana y su hija. Mayajigua: Ignacio Ruiz de Herrera. Sagua: Juan A. Marrill. Caibarién: Evaristo Bernes.

Tren Expreso Limitado

Llegaron por este tren de Camagüey: señora Caridad Arango viuda de Arango; Cora Montejo; Julia Montejo viuda de Arango. Ciego de Avila: Aurelio Torres y familia; Miguel A. Betancourt; Aurelio Torres; señorita Mercedes e Inés Cuervo. Banes: J. R. Arizar; Juan Ruiz; Morón. José Puerta y familia. Holguín: Antonio Infante. Nuevitas: viuda de Zaravilla. Central Steward: Abelardo Tous; la familia de Olózaga. Tarafa: Miguel Fernández. Santiago de Cuba: Mr. Simpson. Cárdenas: María Luisa Alvarez. San Diego del Valle: María y Luis de Cárdenas. Florida: Manuel López.

Tren de Santiago de Cuba

Llegó a su hora este tren, traído por el maquinista Ignacio Huguet y por el conductor Ricardo Blanco; y por él vinieron de Santiago de Cuba: Caridad del Río de Domingo y su hijo; señora de Aymerich y sus hijos; el coronel Alfredo Lora y señora; el doctor César Camacho Corani. Cienfuegos: Gabriel Fuster y familia; doctor Delgado (de Pinar del Río); Manuel Holguín y señora. Central Caracas: Teodoro Brooks. Jovellanos: René Bustamante; César Rodríguez. Guantánamo: D. Fernández y señora. Sancti Spíritus: Joaquín Rodríguez. Campechuela: Víctor Germán. Veguitas: Oberto de la Torre y señora. Matanzas: doctor Carlos Hernández; Julián Linares; doctor Tomás Recio; Celestino Gómez; Mario Andux; Ramón Alonso. Camagüey: J. Tamayo; Silvio Varona. Caibarién: José Quiñones. San Diego del Valle. Manuel Rivera. Sagua: Estanislao Ruiz; Lorenzo Vidal. Bayamo: José Rodríguez. Cárdenas: Panchito Suárez; Herminia C. de Ruiz; Manuel Magan; Lucas Gamboa; doctor Santiago Verdeja; Enrique Guardado. Remedios: Manuel Junco.

El secretario del Comité Local de los Ferrocarriles Unidos

Ayer llegó de Sagua la Grande el señor Eusebio J. Pérez, secretario del Comité Local de los Ferrocarriles Unidos.

Tren Expreso Limitado

Por este tren salieron anoche a Sancti Spíritus: señora de Luis Alones; doctor José García Cañizares; el joven Manuel Palomo; señora América Varela viuda de Hernández; señorita Nena Hernández y su hermano Joseíto; Emilio Basterrechea; G. Mendigutia. Camagüey: señora Dolores Ferrer viuda de Riera; Aurelia Ferrer viuda de Cortázar; las señoritas Anita Ferrer y Lolita Riera; el joven Yoyito Riera; el senador Adolfo Silva; Carlos Hevia; señora Modesta Escobar; Angel Mora; señora del doctor Guerra Nápoles; Pedro Pagés; Enrique Silva; René Rodríguez; René Valdivieso y señora, a quien despidió la hermosa dama Angela Peláez de Varona. Santa Clara: señora Dacosta; Armando Molina y Sebastián González; J. del Monte. Cunagua: Federico López Aldazábal, a su colonia; el doctor Gonzalo E. Aróstegui. Holguín: Alfredo Piedra; el teniente Federico Darna; el representante jefe de los populares de Oriente, Elpidio Pérez. Guantánamo: doctor Manuel Serrano Zayas; el representante Carlos de la Torre; Frank Antúnez; José Suárez. Jaronú: Jorge Batista; Gregorio Crespo. Ciego de Avila: Félix Iturrioz. Steward: Armando Molina. Agramonte: Fernando Tarafa. Florida: doctor Pérez Zamora. Matanzas: Mario Castillo.

Triunfadores del Colegio de Belén

Anoche regresaron, después de sufrir rigurosos exámenes por el Tribunal Especial en las asignaturas del Bachillerato, obteniendo magníficas notas, los jóvenes José Zorzano, José Emperatori, el primero a Santiago de Cuba y el segundo a Holguín, y a Sancti Spíritus, el hijo de nuestro amigo, el teniente coronel Desiderio Rangel, Antonio Rangel Méndez.

Los tres son alumnos del Colegio de Belén.

Inspectores de buques

Anoche fueron a Antilla los inspectores de buques Mariano Bustamante y Carlos Lunar.

El doctor Juanillo Montalvo

El registrador de la propiedad de Camagüey, doctor Juanillo Montalvo, se dirigió a dicho lugar.

JUNTAS Y SOCIEDADES

UN BAILE

La Junta Directiva del Club Atlético de Lawton aprobó por unanimidad después de una movida sesión, el Baile de Pensón a beneficio de la Sección de Sports.

Dicho baile se efectuará en los regios salones de Unión Castellana, situados en Prado y Neptuno el sábado, día 3 de julio a las 9 p. m., habiéndose contratado una reputada orquesta con un extenso, nuevo y variado programa.

El Club Atlético de Lawton en dicha fiesta bailable obsequiará con un precioso objeto adquirido en la Joyería La Mina, a la dama que resulte premiada.

Las señoras y señoritas asistentes a dicha fiesta bailable serán también obsequiadas con lindos corsages de flores confeccionados por la Casa Magriñá.

El breve se dará a conocer el programa bailable.

ASOCIACION NACIONAL DE REVOLUCIONARIOS CUBANOS

El próximo domingo, a las ocho y media de la noche, celebrará la Asociación Nacional de los Emigrados Revolucionarios Cubanos, en su local social, calle Egido número 11, esquina a Sol, una velada en la que dicha Institución conmemora el décimo sexto aniversario del fallecimiento del doctor Fermín Valdés Domínguez, presidente que fué de la misma.

ACADEMIA DE LA HISTORIA

El próximo viernes a las nueve de la noche, se celebrará una sesión solemne en la Academia de la Historia, en su local social Chacón y Cuba, co nobjeto de recibir académico de número electo, el señor Carlos M. Trelles.

El orden de la sesión es el siguiente:

Un precursor de la independencia de Cuba: José Alvarez de Toledo (1811). Discurso de recepción del Académico electo señor Carlos M. Trelles.

Discurso de contestación por el Académico de número señor Joaquín Llaverías.

Toma de posesión del señor Trelles.

Consejo de Disciplina al estudiante Fernández Sánchez esta tarde en el Instituto Provincial

MANIFIESTO DE LA ASOCIACION DE ESTUDIANTES

Esta tarde a las cuatro p. m. tendrá efecto en el Instituto Provincial el Consejo de disciplina, contra el estudiante señor Leonardo Fernández Sánchez.

La "Asociación de Estudiantes del Instituto de la Habana" ha lanzado un manifiesto citando para esta tarde en dicho consejo, a todos los estudiantes, tanto Libres como Oficiales de Bachillerato, rogándoles la más puntual asistencia.

ATUN Y BONITO

Selectos

ANTONIO ALONSO, Hijos. Vigo, España

Trajes Dril Blanco

Y DRIL CRUDO

PARA JOVENES

Modelos Cruzados y Sencillos

Cortados Según patrón de la Casa

Hart Schaffner & Marx

$17.50 A $35.00

The Gotham Store

"Trajes Buenos - Nada Más"

Pdt Zayas (O'REILLY) 70

Representantes Exclusivos de la Ropa HART SCHAFFNER & MARX

PRONOSTICO DEL TIEMPO PARA HOY

Casa Blanca, Junio 8. DIARIO. Habana.—Pronóstico Isla buen tiempo en general exceptuando turbonadas después de mediodía, terrales y brisas frescas excepto durante madrugada. Estado del tiempo martes 7 a. m. en Cuba, barometro algo alto con región de turbonadas. Golfo de México buen tiempo barómetro casi normal, vientos de región sur moderados. Mar Caribe buen tiempo, barómetro normal, excepto ligera depresión con nublados en extremo Occidental, vientos del Este al Sur moderados a frescos y Atlántico norte de Antillas buen tiempo, barómetro alto, vientos del Este al Suroeste frescos.

Observatorio Nacional.

NOTAS PERSONALES

EL DR. LUCIANO R. MARTINEZ

Hoy, con rumbo a Europa y en el vapor "Oropesa" parte el doctor Luciano R. Martínez, ilustre Catedrático de Metodología de la Universidad Nacional e Inspector Técnico de las Academias de la Asociación de Dependientes. Va en misión pedagógica designado por el señor Fernández Mascaró, Secretario de Instrucción Pública.

Felicidades en los viajes de ida y regreso así como que el éxito corone sus estudios deseamos al distinguido profesor y estimado amigo.

LA ACADEMIA ROBERTS

Atentamente nos comunica el señor Augusto Roberts, haber trasladado a la Avenida de Italia número 38, altos, la Academia de inglés que dirige dicho señor.

1d-8

WOTAN NITRA

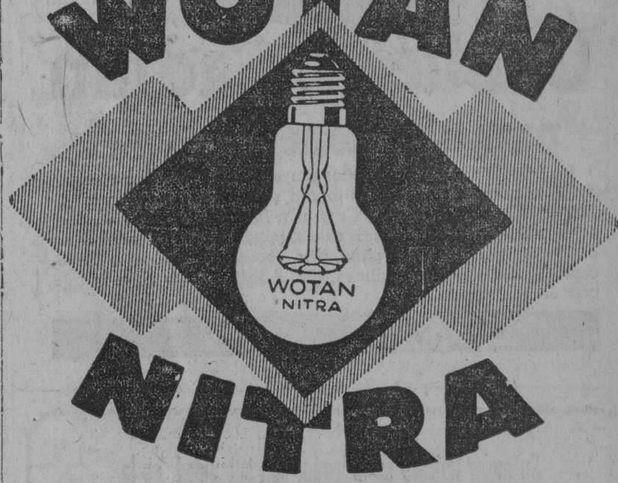

AGENTES EN CUBA:
Compañía Martínez Maristany, S. A. Apartado No. 958—Habana

CHORIZOS VASCOS

Severiano Fuentes

Avisamos por este medio a nuestra numerosa clientela que acabamos de recibir en latones, los famosos chorizos vascos.

Garantizamos que son los mejores que se venden en Cuba y que sólo pueden obtenerse de sus proveedores directamente. Pida precios e informes a

Felipe Fuentes

Teléfono A-1269

¿Decaído y débil? Tóme a diario

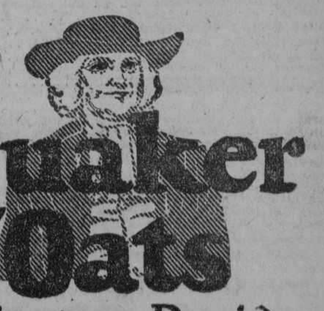

Quaker Oats

Robustece. Da vida

M.E.C.D. 2016

ANTES DE PODER utilizarlos, es menester extraer el hierro u oro de la piedra mineral. Lo mismo puede decirse del aceite de hígado de bacalao. Sus virtudes no se encuentran en sus materias grasosas y mucho menos en su asqueroso sabor y olor. Ningún tísico o persona que padezca otra afección agotante, ha derivado importantes beneficios de lo que se llama aceite de hígado de bacalao en estado natural. Sus efectos sobre los nervios, la repugnancia con que lo recibe el estómago, son más que suficientes para contrarestar, en la mayoría de las gentes, sus buenos efectos como medicina. Sin embargo, siempre hemos tenido motivo para creer, que envuelto en los elementos que componen el aceite de hígado de bacalao, se encontraban propiedades curativas del más alto valor. Pero fué necesario separarlas de su nauseabunda matriz en que estaban combinados, y esto es lo que con gran éxito se ha efectuado en la elaboración de la **PREPARACION de WAMPOLE** en cuyo eficaz remedio, tan sabroso como la miel, tenemos una solución de un extracto que se obtiene de Hígados Puros de Bacalao, combinados con Jarabe de Hipofosfitos Compuesto y Extracto Flúido de Cerezo Silvestre. En todas las enfermedades agotantes, como Clorosis, Gripe, Afecciones Pulmonares, jamás deja de proporcionar un alivio y vigorizar. El Dr. H. Seguí, de la Habana, dice: "Empleo diariamente la Preparación de Wampole, obteniendo un resultado muy superior al de cualquiera otra preparación análoga." La original y genuina Preparación de Wampole, es hecha solamente por Henry K. Wampole & Cía., Inc., de Filadelfia, E. U. de A., y lleva la firma de la casa y marca de fábrica. Cualquier otra preparación análoga, no importa por quien esté hecha, es una imitación de dudoso valor. En las Boticas.

La "Legión Cubana" nombra socio de mérito al Jefe de la Policía Nacional

EL DIPLOMA SE LE ENTREGARA EN UN ACTO PUBLICO

Por un grupo de jóvenes de la institución patriótica "Legión Cubana" fué iniciada la idea de nombrar al Jefe de la Policía Nacional, señor Pablo Mendieta, socio de mérito de esta institución, por sus cualidades de verdadero patriota.

El Presidente de la Legión Cubana, señor Luis Valdés y Valdés, presentó una moción con este objeto, siendo aprobada por unanimidad y acordándose enviar la siguiente comunicación:

Señor Pablo Mendieta.
Jefe de la Policía Nacional.
Señor:

"Tengo el honor de comunicarle que en la sesión celebrada últimamente se acordó por unanimidad nombrarlo socio de mérito de esta patriótica institución por su brillante actuación al frente de la Policía Nacional que ha conquistado bajo su dirección uno de los primeros lugares entre los cuerpos policiacos mejores organizados del mundo.

Veríamos con verdadero placer aceptara usted nuestro nombramiento; y al testimoniarle nuestra más sincera felicitación por su eficaz labor, secundando los patrióticos planes del ilustre presidente de la República General Gerardo Machado, le rogamos felicite en nuestro nombre a los que bajo su dirección han prestado su cooperación a los fines mencionados.

De usted atto. y s. s.,
Ramón Cotta,
Secretario.

El diploma se le entregará próximamente en un acto público; habiéndose nombrado una comisión organizadora para que confeccione el programa.

Bonificación Arancelaria

EN LAS IMPORTACIONES DE MAQUINARIAIS PARA INGENIOS

El Secretario de Hacienda doctor Enrique Hernández Cartaya, ha dictado una resolución concediendo un nuevo plazo de tres meses, que vencerá el día 30 de Septiembre próximo, para la presentación de los certificados de instalación de maquinarias para Ingenios a fin de conceder la bonificación correspondiente de los derechos arancelarios.

Lo único que limpia y abrillanta el pelo instantáneamente es
La DANDERINA

Asociación de Escogedores de Tabaco en Rama, de Camajuaní y su término

Para regir los destinos de esta asociación durante el año fiscal de 1926 a 1927 fueron electos los señores siguientes:

Presidente: Valentín Morrrell, electo; vicepresidente: Gregorio Hernández, electo; secretario: Antonio Rodríguez, reelecto; vicesecretario: Alvaro Estrada, electo; tesorero: Vicente Torres, reelecto; vicetesorero: Luis B. Fanego, electo. Vocales: Mario Rivas Casanova, reelecto; Angel Vázquez, electo; Luz Morrell, reelecto; Justo Hernández, reelecto; Crispín Triana, reelecto; Francisco Hidalgo, reelecto; José Inés Ariosa, reelecto; Nemesio Ariosa, reelecto; Juan A. Mujica, electo; Cecilio Sánchez, reelecto; Jesús Rodríguez, reelecto; Arsenio Aguilar, reelecto; Jesús H. Basnueva, reelecto; Francisco Chao Fernández, electo; Eusebio Hernández Pedroso, electo; Julio Navarro, electo; Florentino G. Portal, reelecto; José Ocampo, electo; José Viñas Rodríguez, electo; Antonio Cruz, electo; Ramón Rodríguez, reelecto; Primitivo Fusté, electo; Enrique Iribarren Rivera, electo; Evaristo Cuba, electo.

Le deseamos a la expresada Directiva el mayor éxito en sus gestiones.

Método Rápido para Suprimir las Arrugas

(De La Guía de Belleza)

¡Si la mujer moderna sólo supiese que no es difícil conservar el contorno juvenil y la tersura aterciopelada; de la tez! Toda mujer detesta la idea de una tez arrugada y flácida, y casi todas han experimentado con alguna clase de remedio de patente, con el deseo de suprimir dicho estado o de impedirlo.

En realidad, el remedio más eficaz que existe en el mundo es uno que puede hacerse en casa, en muy poco tiempo. Tómese una onza (28 gramos) de Saxolite pulverizado puro y disuélvase en un cuarto de litro de bay rum, ingredientes que pueden conseguirse en cualquier droguería. Aplíquese esta solución refrescante a la cara, todos los días. Los resultados son sorprendentes e instantáneos. Se nota una mejoría indudable, aún después de la primera aplicación. Las arrugas son menos manifiestas y la tez da una sensación de firmeza y comodidad que es de lo más deliciose.

akowog kow ago

UNA INDUSTRIA POR EXPLOTAR EN CUBA

Una de las industrias lucrativas, de fácil implantación y gran rendimiento y para la cual el suelo cubano es en extremo propicio, es la APICULTURA. Con los antiguos métodos seguidos actualmente (salvo raras excepciones) esta industria da un rendimiento de mas de UN MILLON de pesos anuales, dato muy importante que permite demostrar que Cuba puede producir en miel, con solo dedicarse a ello, muchos millones de dollars anuales.

Con el fin de contribuir al desarrollo de esta industria que puede ser explotada por una familia sin ningun esfuerzo, en gran escala con grandes rendimientos o por pasatiempo simplemente, se ha edictado una obra en extremo práctica escrita expresamente para Cuba y los países intertropicales.

El MANUAL DE APICULTURA que así se titula esta obra, ha sido escrita por el doctor JUAN BAUTISTA PONS, Apicultor graduado en el Cornell Agriculture College y con práctica de mas de veinte años en apiarios cubanos.

Aparte del mérito que la obra tiene, como producto de la práctica experimentada, posee el de detallar las plantas utilizables por las abejas, las épocas en que debe hacerse la recolecta de la miel, la enjambrazón, meses en que florecen los frutales y otras plantas aprovechables, etc. etc. y otros muchos datos de gran utilidad para los apicultores o aficionados cubanos.

El libro es un modelo de conocimientos y erudición apícola, redactado en forma sencilla y de fácil compresión, con una extensa Bibliografía de cuanto hay escrito sobre la materia, e ilustrado con fotografías, croquis, etc.

Forma la obra un volumen en 4o. magníficamente impreso y encuadernado elegantemente en tela. Precio $ 3.00

FORMULARIO PRACTICO DE INDUSTRIAS LUCRATIVAS AL ALCANCE DE TODOS Y SIN APARATOS

Por MARIANO GOMEZ DILLA

Contiene un gran número de recetas, e instrucciones para la explotación de pequeñas industrias, que a la vez que pueden ser la base de grandes fortunas, pueden procurar el sustento de cualquier familia, con un mínimun de esfuerzo y contribuir así a la riqueza del país.

Con este libro, pueden fabricarse sin aparatos y con muy poco capital, un gran número de artículos que hoy se importan del extranjero y que son de uso diario, como barnices, pinturas, lubrificantes, tintas, tinturas, grasas, sebos, mantecas y mantequillas, lacres, jarabes, jabones, insecticidas, asfalto, ladrillos económicos, betunes, perfumes de todas clases, abonos minerales, etc. Tiene también fórmulas para la conservación de carnes, frutas, etc. un nuevo procedimiento para fabricar quesos varios, especialmente el PATAGRAS. Fabricación sencilla y fácil del TASAJO en todas cantidades y otras muchas recetas útiles.

mayor encuadernado en tela. a la rústica.. .. .. $ 1.50

OTRAS NOVEDADES

CANTOS ESCOLARES. —Un bello libro para las escuelas, letra de la señora DULCE MARIA BORRERO DE LUJAN y música de la señora FIDELMA GARCIA DE TORROELLA. Este libro de canciones adaptadas a los niños cubanos, entre las que se cuentan varias patrióticas de gran inspiración. Forma la obra un elegante volumen en 4o. mayor encualernado en tela. Precio.. .. .. $ 2.00

ESCUDERO (P).— Lecciones de Clínica Médica. Tomo III.
Buenos Aires. 1 tomo en 4o. mayor a la rústica .. .. $ 6.00

ARBO (Dr. H).— Ciudanía y Naturalización. Estudio de la legislación existente sibre el asunto.
Buenos Aires. 1 tomo en 4o. a la rústica.. .. .. $ 2.00

OSTWALD (Dr. W.)—El Manejo Razonado de los coloides. Prácticas de Coloidoquímica, 1 tomo en 8o. encuadernado en tela.. .. .. $ 2.00

Librería "Cervantes" de R. Veloso y Cía.
Avenida de Italia 82. Apartado 1115. Teléfono A-4958. Habana

ELIXIR-ESTOMACAL-
·LIXIGESTIVO·
SARRÁ
$1.25
BUENAS FARMACIAS

MISCELANEA

INDIFERENCIA

Un lector que ya en otras ocasiones me ha hecho varias preguntas, me escribió hace días una amable carta en la cual dice que no acaba de comprender como en periodos electorales, no arrimo el ascua de la "Miscelánea" a la sardina de tal o cual político. Después de todo, —agrega— tanto monta recomendar el pantalón "Pitirre", la Cima o el gofio Escudo, como la candidatura de fulano o mengano para ocupar la Alcaldía, el gobierno provincial u otra botella por el estilo. Presentada la cosa así, a primera vista parece que a mi comunicante le sobra tanta razón como mármoles selectos hay en La Casa Manfredi; pero él juzga el asunto como lector, guiado por sus sentimientos, sin tener en cuenta que los del Rusquellano autor pueden estar en contraposición con los suyos.

Y es que lo primero que se necesita para llenar cuartillas, amable comunicante, es sentir lo que se escribe. Si yo tuviera que ganarme la vida loando la candidatura de tal o cual político, u ponderando su actuación en el poder cuando mereciese censuras, tenga la seguridad que antes de seguir pergeñando cuartillas me pondría a cargar cajas de Pepsina y Ruibarbo Bosque o de chocolate de La Gloria... Cuestión de caracteres; en cambio hay escritores asalariados que, como las antiguas plañideras, lloran sobre el papel la muerte de individuos que en vida no han merecido tomar Bacardí ni el delicioso vermouth Pemartín. De tener que hacer yo alguna cosa de esas, creo que me pasaría horas y horas frente a la máquina sin saber por donde empezar.

Ponderar las excelencias de la ginebra aromática de Wolfe o de las máquinas "Remignton", no requiere hacer ningún esfuerzo para ir contra la conciencia del que escribe. En cambio decir que fulano o mengano será un buen gobernante, sabiendo que solo va a coger dinero para lucir tantas joyas de la Casa Quintana como semillas de hortalizas venden los señores Langwith y Co., ya es ferente. Quien escribe para el público, jamás debe tratar asuntos que le sean indiferentes, porque al no tenerlos observados, tendrá que limitarse a estampar sobre el papel una serie de vaciedades y lugares comunes; decir lo que ya ha dicho todo el mundo... hacer en fin una especie de esquela mortuoria, que como sabe el lector, todas dicen igual exceptuando los nombres de los familiares adoloridos... o contentos...

Por estas razones, confieso que tampoco serviría para ser cronista social, por mucho que me convidaran en los salones del gran mundo a tomar cognac Especial Pemartín. Decir que una señora ventruda es tan elegante como una corbata Rusquellana, no está en mi modo de ser... antes me pongo a vender camas esmaltadas en la ferretería de Los Dos Leones. Una vez hablando de mí el admirado Konde Costia, dijo que sería un gran cronista de salones... Bueno, todavía me dura el disgusto. Comprendo que para la sabrosura profesional, es muy bueno escribir sin tener que buscar asunto, limitándose a describir bodas, felicitar en los onomásticos y avisar cambios de domicilio u nacimientos de angelicales bebés; todo eso lo comprendo, pero tengo para mí, que, a pesar de lo fácil que ello resulta, fracasaría como esos fotógrafos que no hacen retratos cual Gispert.

No; muy duro es tener que buscar tema entreverando en él las molduras que vende "El Pincel" y la superioridad de los alimentos "Heudebert" para diabéticos que tiene La Casa Recalt, pero en eso hay la variedad de temas que el escritor busca, y ya se sabe que en la variedad está el gusto; los cronistas sociales, a quienes felicito y admiro por su paciencia, han de pasarse el año entero diciendo las mismas o parecidas cosas: "Procedente de las principales capitales europeas ha regresado la distinguida dama "Casa Zárraga", que tiene su residencia en Industria y San José. Acompáñanla sus bellas y elegantes hijas fulanita y menganita.

Reciban un afectuoso saludo de bienvenida."

Querido y admirado Konde Costia: Dios le perdone las frases cariñosas que tanto desconsuelo han llevado a el alma de éste que se creía escritor humorista e intencionado, a fuerza de habérselo oido decir a los amigos...

Dios perdone también al amable comunicante que me manda inmiscuirme en campañas políticas... Ello prueba que a pesar de mis esfuerzos por vapulear a los que quieren pegarse al jamón no logro hacerme entender de mis lectores.

¡Loado sea Dios!

.. ..

Leo:

"Racionamiento de pan, gasolina y carbón francés.

Cualquiera se figura que con todo eso van a hacer un sandwichs, ¿verdad?

Y ya que hablamos de sandwichs, permítame recomendarle los que hacen en el gran café "El Nacional", de Belascoain y San Rafael.

Alejandro Lerroux, jefe de los radicales ha hecho públicos elogios de Primo de Rivera, por las dotes demostradas por éste como gobernante al frente del Gobierno.

Sin embargo, los republicanos de por acá no reconocen esa envidiable cualidad en el Marqués de Estella, como deben reconocer las damas que "El Almacén", de Línea y C., es la casa mejor surtida en víveres que hay en el Vedado.

No deje de ver los preciosos diseños para decorar palacios interiormente, que hacen los grandes artistas que ha traido de París, la "Ca-Borbolla".

Los vecinos residentes en San Lázaro, cuadra comprendida entre Lealtad y Escobar, donan gratuitamente a la Secretaría de Sanidad, una inmensa colección de steogomías fasciatas, vulgo mosquitos, para que se entretengan con ellos en dicha Secretaría. Estos insectos dípteros son muy divertidos, amenizan las veladas tocando melodiosa música cual la que vende "La Casa Iglesias", en San Rafael 46, casi frente a Rayo, y hacen que los vecinos estudien la manera de llevar a cabo el movimiento contínuo a fuerza de darles manotazos.

Una curiosidad diaria
Curioso pavimento.

Gwandu, pueblo del Africa que tiene 10,000 o 15,000 habitantes, es muy curioso. Lo rodea una empalizada, cuyos palos están coronados por un cráneo humano cada uno. La ciudad tiene seis puertas y el pavimento de ellas lo forman calaveras, de las cuales sólo se ve la parte superior. Para hacer el piso de cada puerta se han empleado más de 2,000 cráneos. Estos pavimentos ofrecen un aspecto particular: tienen la blancura de la nieve y están tan pulimentados y suaves como el marfil, por el contínuo pisar de pies descalzos. No se me negará que ello es tan curioso como la exposición de telas que vende "El Navío", de Galiano 138, a precios de almacén.

Cuando necesite coronas no deje de acudir a Sol 70. Los señores Gelado, Novoa y Co., lo mismo le venden una de fino biscuit que se la hacen de bellas y olorosas flores naturales.

Efemérides.

1558.—(Junio 9). Se celebra la primera asamblea en el Parlamento de Oxford.
1898.—Fallece la doctora en medicina Polonie Piérre.
1703.—Muere Bellini, descubridor de los tubos urinferos.
1441.—Asesinato de Francisco Pizarro.
1865.—Batalla de Riachuelo.
1812.—El jefe republicano Miranda, ratifica en Caracas su capitulación.
1895.—Muere el almirante Courbert, conquistador del Tonkin.
1924.—Se hace cada día más popular "La Casa Life", de San Rafael y Rayo, por el enorme surtido que tiene en juegos de mimbre y lo barato que vende.

Horóscopo del día.

Los nacidos el 9 de Junio, serán de espíritu dócil y se dejarán dominar fácimente.

Cualquier libro que usted necesite lo encuentra en la "Librería Académica" que está en Prado 93. Hay también preciosos abanicos, plumas de fuente, despertadores etc.

La nota final.

Exámenes estilo moderno.

—¿Cuántas estaciones recorre el ferrocarril transiberiano?
—496254 y media...
—¿Cómo y media?...
—Sí, señor, una que está a medio hacer y no ha llegado a calcetín...

Si están reunidos un comandante, un coronel y dos capitanes guardando todos silencio, ¿quién es el que manda?

Pues el silencio, porque es "general".

Luis M. SOMINES.

GUANABACOA AL DIA

COLEGAS RECIBIDOS

Hemos recibido los colegas locales "La Tribuna", del amigo Aymerich, con las notas Sociales del simpático compañero Joaquín Mancebo; "El Nuevo Debate' con un cariñoso suelto dedicado a la hermosa señorita Raquel Arés, con motivo del día de su santo, y dando cuenta de retirarse tan bella compañerita de la crónica social del referido colega, por su expresa voluntad, cosa que todos somos a lamentar; "El Heraldo" del amigo Salvador Sánchez, participando la designación para Miembro de la junta de Educación, por el Partido Liberal, del buen compañero Claudio Emilio André; y los capitalinos "La Voz de la Razón", y "Acción Católica", nuevo órgano defensor de la Iglesia Católica y de los intereses Patrios.

Es el primer número que ve la luz, y lo dirige el joven Andrés Pimentel.

NOTA DE AMOR

Para el estimado joven José Suárez, ha sido pedida la mano de la señorita Belén Hernández, apreciada damita de la calle de Corrafalso.

Nuestra enhorabuena.

EL DEMOCRATA

Un nuevo periódico semanal acaba de circular en esta localidad, "El Demócrata", dirigido por el talentoso periodista, de todos bien conocido, señor Ramiro Neyra. Es Jefe de Redacción del nuevo colega el apreciable amigo señor Enrique Daudinet Luaces, que como saben los lectores fué Director de "El Clarín".

Felicitamos a los directores de "El Demócrata" y lo deseamos los mayores éxitos.

NUEVA MORADA

En elegante tarjeta me participan los distinguidos esposos Josefina Menéndez y José T. Pimentel, y la respetable señora Josefa Arias, viuda de Menéndez, haber trasladado su domicilio a la casa Avenida Wilson número 77, altos, Vedado.

Muchas gracias, y todo género de satisfacciones les deseo.

ARUS, ALCALDE INTERINO

Desde hace varios días, se encuentra al frente de la Alcaldía, interinamente, el doctor Felipe Santiago Arús, Presidente del Ayuntamiento.

SECCION ADORADORA NOCTURNA DE LA HABANA

Reina gran animación entre las familias católicas de esta villa, para concurrir el próximo sábado, a la iglesia de los Escolapios, donde celebrará la Vigilia de Corpus Christi, la Sección Adoradora Nocturna de la Habana, que preside nuestro querido amigo el Comandante José Elías Entralgo.

Los excursionistas tomarán en el Muelle de Luz el vaporcito de las 9 de la noche, el sábado, y se dirigirán a los Escolapios de esta villa, donde permanecerán toda la noche hasta el día siguiente que es la inauguración de la estatua del Sagrado Corazón d eJesús.

Jesús CALZADILLA.

-DISIPAR-

CUANDO la naturaleza ha perdido su fuerza, no debe exigirse de los musculos, cerebro y nervios lo imposible. El constante consumo que se hace del

CORDIAL DE CEREBRINA del DR. ULRICI

ha demostrado que su poder reparador y fortificante general, es superior a otros preparados de su clase que se ofrecen con un fin lucrativo.

Exija el LEGITIMO que lleva la firma del DR. ULRICI.

Garantizado por
THE ULRICI MEDICINE CO.
Incorporated
NEW YORK

LA MAYOR DEL MUNDO
DROGUERÍA "SARRÁ"

ALGUNOS DE LOS 31 EDIFICIOS. ENTRE ELLOS UNO DE 8 PISOS EXPRESO PARA LOS PRODUCTOS SARRÁ

500 EMPLEADOS
30.000 METROS DE SUPERFICIE UTILIZADA

ALMACENES Nos. 3, 4 y 6.

COMPOSTELA 95-97.
TELÉFONOS:
CENTRO A-1106 A-1109
PRIVADO. A-1107 A-3641
A-1108 A-8026
PRECIOS DIRECTOS — ESCRITORIO
A-8543 A-8586
A-8613 A-8716
A-8768

EDIFICIO PRINCIPAL
DROGUERÍA
TENIENTE REY 41

ALMACENES Nos. 1-2 y 6

ANEXO-ENVASE

TENIENTE REY 56, 58, 60.

FABRICA ESPECIALIDADES SARRÁ
COMPOSTELA 95-HABANA 130

ESTABLECIDA EN 1853
APARTADO No. 50
CABLE: "SARRA"

HABANA, (CUBA)

Ungüento Cadum
para afecciones de la piel

Los que han sido molestados por la picazón y se han rascado durante años, consiguen el sueño y alivio poco después de haber aplicado Ungüento Cadum a las afecciones de la piel, tales como; eczema, granos, sarna, llagas, cortaduras, quemaduras, sarpullido, manchas, piel escamosa, excoriaciones, costras, empeines, erupciones, etc. Adquiera hoy mismo una caja en la Farmacia.

Su mejor Retrato se lo harán, con seguridad, en la
FOTOGRAFIA DE SAN RAFAEL 32
ANTIGUA DE COLOMINAS Y Co.
RETRATOS Y POSTALES A PRECIOS MUY REDUCIDOS
SE RETRATA LOS DOMINGOS Y DIAS FESTIVOS

CREP MONGOL

En colores, clase extra, yarda	$3.50
Meteoro Francés, en colores, de 1a., yarda	2.00
Flat Crep, 1 1|2 yarda de ancho, yarda	4.50
Georgette floreado, clase 1a., yarda	2.50
Voiles finos, estampados, yarda	0.70
Voiles finos, en colores, yarda	0.50
Georgett Romano, clase 1a., en colores, yarda	3.50
Muselina en colores, yarda	0.20
Voiles lisos y de motivos, yarda	0.20
Crepé floreado, seda y algodón, yarda	0.95
Olanes en colores, lino puro, yarda	0.70
Georgett 1a., en colores, yarda	2.00
Georgett extra, en colores, yarda	2.70
Crepé Francés, en colores, yarda	1.50
Crepé de China, en colores, yarda	0.80
Burato de 1a., en colores, doble ancho, yarda	1.50
Burato de 2a., en colores, doble ancho, yarda	1.00
Tela China cruda, una yarda de ancho, yarda	0.70
Liberty mercerizado, en colores, yarda	0.75
Raso de sabla de seda, en colores, yarda	1.40
Tela Espejo de 1a., en colores, yarda	1.15
Tela Espejo, extra, blanca y negra, yarda	1.60
Creas de lino puro, con 25 yardas, pieza	14.00
Piezas de Tela Rica, de 10 yardas, una	1.10
Cortinas de punto, largo 3 yardas, el par	2.00

Acabamos de recibir nuevos y variados surtidos, en colores y calidades, en sedas y algodones.

Servimos pedidos al interior.

R. GRANADOS
SAN IGNACIO No. 82, (entresuelos), entre MURALLA Y SOL
TELEFONO M-7073

5305. 12 Alt. d-1ro.

¡Que Sonría Toda la Vida!

Y que no sólo tenga motivos para sonreir, sino que no se avergüence de su dentadura.

Las encías firmes y vigorosas de hoy son la dentadura hermosa de mañana—expresión de una salud perfecta—y nada ni nadie las protege mejor que la Pasta Dentífrica Ipana.

Encías sangrantes: ¡ahí está el peligro!

¡Su dentadura está en juego! En el campo de la lucha se enfrentan, de una parte, la Piorrea enemiga de su salud y, de la otra, Ud. que debe defenderla. Las encías que comienzan a sangrar indican la proximidad del enemigo. Son sus cómplices cuando empiezan a ablandarse y a humedecerse. La Piorrea llega a robarle a Ud. su dentadura y a traerle achaques del estómago, reumatismo y otras enfermedades. La Ipana es aliada *de Ud.* porque hace que las encías—que son el fundamento de la dentadura—dejen de sangrar y se vuelvan fuertes, sanas y vigorosas. Por eso, Ipana es *más* que un dentífrico. Naturalmente que da a los dientes un brillo y un pulimento de perla y que deja en la boca un grato sabor, aparte de dulcificar el aliento. Pero ha sido creada por la Ciencia Dental para custodiar la salud de Ud. La mayor parte de las enfermedades se inician en la boca. El uso diario de la Ipana es la mejor garantía de la salud.

¡Ríase Ud. de la Piorrea y de las enfermedades! Use IPANA: es *más* que un dentífrico.

Sonríe mejor quien usa IPANA.

IPANA
PASTA DENTIFRICA
Preparada por los fabricantes de Sal Hepática.

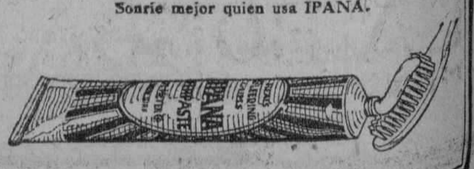

Anúnciese en el "Diario de la Marina"

M.E.C.D. 2016

Venta Especial

El favor con que ha sido acogida desde sus comienzos, nos demuestra que nuestro sacrificio no es en vano. Los precios que fijamos representan una pérdida neta para nosotros, más nuestro deseo de deshacernos de lo que sobra se realiza, y de ello debemos congratularnos.

Consecuentes, lectora, con lo que le decíamos ayer, hoy continuamos el detalle que le anunciábamos; les corresponde ahora a las Guarniciones. Las que hemos traído para este verano han merecido las más fervientes alabanzas femeninas por su original novedad, su primorosa belleza y su calidad insuperable.

La cantidad que cobramos por ellas es ridícula, sencillamente.

¿Dejará usted de venir a verlas, por lo menos?

GUARNICIONES de fino Voile, con hermosas estampaciones en diversos dibujos y coloridos. Con 54 pulgadas de ancho, $1.

GUARNICIONES de Linón, bordadas y caladas. Con 54 pulgadas de ancho. A $1.99.

CORTES DE GUARNICION de 1¾ varas, con lindísimos estampados y cenefas. 54 pulgadas de ancho. A $3. el corte.

GUARNICIONES de Voile inmejorable, con selectas aplicaciones bordadas y caladas. 54 pulgadas de ancho. A $2.50, $3.00, $3.50 y $4.75.

CORTES DE VESTIDOS

En la sección de Cortes y Retazos, realizamos una gran cantidad de CORTES PARA VESTIDOS, de diferentes clases de telas de moda, a precios que usted no puede concebir. Sírvase verlos.

En nuestra "Venta Especial" se hallan las mejores oportunidades que se pueden presentar a usted para invertir BIEN su dinero.

ZENEA (NEPTUNO) La Filosofía Y SAN NICOLAS

JOYEROS DE NOVEDAD

Los acabamos de recibir en plata de ley, en bronce y onix, y en porcelana de Sevres. Muy artísticos en su forma y decorado.

Joyería EL GALLO

HABANA Y OBRAPIA. TELEFONO A-2738

Maison Versailles

MODES

Para dar cabida a nuevas remesas necesitamos saldar nuestra existencia actual.

Con tal motivo hemos rebajado considerablemente todos nuestros modelos de Vestidos y Sombreros, desde el más sencillo de mañana y calle hasta los de gran vestir.

Contamos igualmente con una extensa colección en trajes muy propios para embarque, a precios también reducidos.

Srtas. Salas Hnos. Prado 71, contiguo al Sevilla-Biltmore

TELEFONO A-6474

MODELO AEOLUS

Bellísima creación en piel blanca combinada y blanca solamente.

PELETERIA LA BOMBA

MANZANA DE GOMEZ

ESTILO VALES

HABANERAS

FIESTA DE ARTE

ROGELIO SOPO BARRETO

Acabo de recibirlo.

El programa de una fiesta.

Fiesta de arte que se celebrará mañana en los salones del Conservatorio Nacional.

Homenaje que a Ezequiel Cuevas, brillante concertista de guitarra, rinden sus discípulos.

Gentil tributo.

De afectuosa simpatía.

Me detendré a señalar el último número del extenso, variado y atrayente programa.

Dice así:

—Charla de Amor y de Arte.

Está confiada a Rogelio Sopo Barreto, poeta inspirado y prosista elegante, que también brilla por su verbo florido.

Sale por una noche de su internado del Hospital Calixto García para ocupar la tribuna de la Sala Espadero.

—"Será la mía—me ha dicho Sopo Barreto—una Charla de Amor y de Arte sobre lo que mis escasos años de juventud me han enseñado; no sobre lo que aprendí en libros, laboratorios ni salas de clínica. No será el estudiante de Medicina, ni el poeta ni el orador quien charle. Charlaré de amor y de arte solo como hombre, joven y sincero".

Bellas palabras.

Que he querido copiar fielmente.

Al número que antecede habrá que agregar como uno de los más interesantes del programa la recitación de dos poesías por la señorita Emma Piñeiro, una de ellas titulada ¿Conoce alguien el amor?, del insigne Villaespesa.

Un número más.

De singular atracción.

Comprende el bolero Se fué, de Lecuona, y un Poupurrit de Sones, con voces y guitarras.

Tendrá por intérpretes a la señora Ofelia Balaguer de Suris y a las señoritas Terina Sousa, Guillermina Domínguez, Elodia Sorzano, Carmen Fernández, Ofelia Toscano, Marixa Bruzón, Margot González, Amalita Castañeda, Natividad Ventura, Emma González, Leonor Castro, Hilda Iglesias, Asunción Yanes, Eva Royé y Araceli Rivero.

El festejado, Ezequiel Cuevas, ejecutará en la guitarra **La Comparsa**, maravillosa composición de Ernesto Lecuona.

Cuéntase para la fiesta, como uno de sus mayores alicientes, con el valioso concurso de la joven y notable soprano Alice Dana de Pino.

Los billetes de entrada, al precio de un peso, pueden adquirirse en **El Encanto** hasta la tarde de mañana.

Bonita fiesta de arte.

Llamada a un gran éxito.

(Continúa en la página siete)

EL CAÑONAZO

MUEBLERIA

SAN RAFAEL NUM. 1 C.-TEL. M-1172

PARA VER MUEBLES DE VERDADERO GUSTO HAY QUE VISITAR ESTA CASA

Señora: es lamentable su descuido... Llámenos al teléfono A-4076 y le enviaremos **Café "El Bombero"**, Galiano 120.

Dulces finos a 50 centavos libra.

5694 14 alt d 6

DEL JUZGADO DE GUARDIA

EN EL PORTAL DE UNA CASA DEL BARRIO DEL VEDADO FUE ABANDONADO EL CADAVER DE UN RECIEN NACIDO

Un menor de 12 años de edad fué arrollado por un carro de repartir leche, en la calle Tejadillo, causándole graves lesiones.—Joven intoxicada con yodo por un regaño

NO SABE DONDE PERDIO EL DINERO

Cándido Pérez Martínez, español, de 33 años, vecino de 10 de Octubre 14 en Regla, que según certificación del médico de guardia en el segundo centro de socorro se hallaba en completo estado de embriaguez, denunció en la séptima estación de policía, que en el frontón Jai Alai en Concordia y Lucena, se le acercaron dos individuos y le sustrajeron del bolsillo de pantalón 90 pesos. Dado su estado, no pudo precisar bien si perdió el dinero o se lo sustrajeron.

HURTO DE PRENDAS

José Nieto Corrales, español, de 32 años de edad, empleado y vecino de la casa de salud La Purísima Concepción, denunció que de la habitación que en ella ocupa, le sustrajeron prendas por valor de 80 pesos.

ARROLLADO POR UN CAMION

En la calle de Tejadillo, frente al número 21 fué arrollado por un camion de repartir leche, que conducía José Fernández, español, de 24 años, vecino de Infanta 43, el menor Carlos Miranda Bello, de la Habana, de 12 años de edad, vecino de Tejadillo 21.

Fué asistido en el primer centro de socorros de contusiones en la cabeza y cuerpo, y fenómenos de conmoción cerebral.

Quedó en libertad el chauffeur.

UN RECIEN NACIDO FUE AHOGADO Y DEPOSITADO EN EL PORTAL DE UNA CASA DEL VEDADO

En el Juzgado de guardia se presentó el Mayor General del Ejército Libertador y ex-Vicepresidente de la República, doctor Domingo Méndez Capote, acompañado de su hijo político, señor Manuel Solís, de Regla, de 27 años de edad y vecino de B número 15. Expuso el señor Solís que anoche a las 9 y media, al bajar su sirviente Consuelo Ceneciso Frasonra a la puerta de la calle que estaba abierta, encontró dentro del portal un bulto envuelto en un periódico, y al abrirlo para ver lo que contenía, vió que era el cadáver de un recién nacido.

Avisó al declarante, que bajó y vió en efecto envuelto en un periódico el cadáver de un recién nacido, por lo que dió cuenta a la novena estación de policía.

El médico de guardia en el quinto centro de socorros doctor Ricardo Repilado, reconoció el cadáver certificando que era el de un recién nacido del sexo masculino, mestizo y que presentaba un surco equimótico en el cuello, como si hubiera sido sometido a una fuerte presión para ahogarlo.

El cadáver del menor fué remitido al Necrocomio.

INTOXICADA

Emilia Milá García, española, de 16 años de edad y vecina de Pozos Dulces 41, fué asistida en Emergencias de una grave intoxicación por haber ingerido tintura de yodo, por haberla regañado su mamá.

MENOR LESIONADO

Al caerse de un columpio en su domicilio Salud 28, el menor Enrique Martínez Arbelo, de 4 años de edad, sufrió una grave contusión en la región frontal y fenómenos de conmoción cerebral.

EL HOTEL "NEW FORREST"

Calle 49, cerca de Broadway. Cable "Newforrest", New York. Un nuevo hotel en el corazón de la ciudad, cerca de los teatros, tiendas, ferrocarriles.

300 habitaciones, 300 baños, desde tres pesos.

Dieciséis pisos; cada habitación da afuera; y un restaurant a precios moderados; también departamentos sin amueblar.

Wm. F. Thomann, Administrador, anteriormente con el Hotel Hargrave.

Exquisitas Sardinas a la Cazuela

ANTONIO ALONSO, Niños.-Vigo, España

TELEGRAMAS DE LA ISLA

QUEJAS CONTRA LA PAN AMERICAN EXPRESS
(Por telégrafo)

BOLONDRON, Junio 8. 4 p.m.—DIARIO.—Habana.— Por el comercio local, se formula enérgica protesta por el lamentable abandono que se encuentran las oficinas de la Pan American Express, que se halla situada al costado de la Estación del Ferrocarril, cuyo local se encuentra en el más abandono sanitario, sin seguridad y resguardo para las mercancías, ya que con las constantes lluvias, las numerosas goteras, ocasionan innumerables daños.

OÑA.—Corresponsal.

SENTIDO FALECIMIENTO

S. ANTONIO DE LOS BAÑOS, Junio 8. 10 a.m. DIARIO.— Habana Ha fallecido en este término el estimado hijo de la villa, Sr. Felino González Mederos, Ex-presidente del Partido Conservador. Su sepelio ha constituido una imponente manifestación de duelo, demotsrativo del cariño y simpatía que gozaba el extinto.

LAGO.—Corresponsal.

REYERTA ENTRE HAITIANOS

ELIAS, Junio 8. 4 p.m. DIARIO—Habana— En la Colonia "La Sara", colindante con este Central, el haitiano Miguel Porfirio, hirió de un machetazo a la haitiana Florencia Benito, ocasionándole varias heridas de carácter menos grave. El agresor fué detenido por las fuerzas de la Guardia Rural, y puesto a la disposición del Juzgado.

BARRETO—Corresponsal.

TRINIDAD, Junio 9. 10 y 30 a.m. DIARIO— Habana— Han salido en el dia de hoy, para Galveston, en el Vapor inglés "Domingo de Larrinaga", con un gran cargamento de azúcar, llevando cuatro mil quinientos cincuenta sacos del Central "Agabama" y mil ciento dos, del Central "Santa Isabel" del barrio "Fomento".

GANDARA—Corresponsal.

NUEVO DIRECTOR DEL HOSPITAL DE JOVELLANOS

JOVELLANOS, Junio 9. 7 y 15 p.m. DIARIO—Habana— Procedente de la Habana, llegó a esta ciudad el Dr. Domingo Paz, a quien se le ha tributado un cariñoso recibimiento por este pueblo, donde su prestigio le ha conquistado la simpatía y el cariño general, además el recibimiento tenía doble motivo, por haber sido nombrado Director Facultativo del Hospital.

Además del numeroso pueblo que se hallaba en la Estación, estaban también las autoridades municipales.

Próximamente se le ofrecerá un banquete homenaje.

FLORES—Corresponsal.

EL CONSUL DE ESPAÑA, AGASAJADO EN SANTIAGO DE CUBA

Santiago de Cuba, junio 8. DIARIO, Habana.—Acabo de asistir en representación del DIARIO al banquete homenaje ofrecido por la colonia española al cónsul general de España en el hotel Venus. El acto resultó brillante y entusiástico con asistencia de más de 200 comensales entre ellos el Gobernador, el Alcalde, los cónsules de España, Francia y Estadso Unidos e Inglaterra, el presidente del Club Rotario, la banca, el comercio, la prensa, el diario de Cuba Independencia.

El hotel estuba lujosamente adornado con las banderas de Cuba y España.

Las damas que asistieron al acto desde un apartamento fueron obsequiadas con flores.

A la hora de los brindis, Abascal presidente del a Colonia Española, contestando al cónsul general pronunció un vibrante y patriótico discurso, interrumpido a cada oración por aplausos efusivos.

La sociedad santiaguera muéstrase satisfecha de la visita del alto funcionario que supo ensalzar las virtudes de la mujer cubana en su elocuente brindis.

Rodriguez.

LOS POPULARES POSTULAN ALCALDE PARA ARTEMISA

Artemisa, junio 8. DIARIO, Habana.—El Partido Popular designó candidato para alcalde municipal al Coronel Ramón Hernández, ya designado para el mismo cargo por el Partido Liberal, por lo que se reafirma el triunfo de liberales y populares en las próximas elecciones.

Corresponsal.

CAPTURA DE UN PROFUGO CONDENADO POR HOMICIDIO

Santiago de Cuba, junio 8, DIARIO, Habana.—A medio día de hoy llegó de Puerto Rico y escalas el vapor cubano "Guantánamo", con 72 pasajeros y siguió en seguida viaje para la Habana.

Esta tarde salieron para Aux Cayes 534 haitianos que trabajaban en los ingenios.

A bordo del vapor "Haití" fué capturado en la tarde de hoy por los jefes de Policía Municipal, Secreta y de Puerto, el joven Gi, de Juan que se fugó del Hospital Civil en compañía de Francisco Machado. Ambos individuos estaban condenados por homicidio.

La Policía a a quien buscaba era a Esteban Caballero "El Indio", autor del asesinato de Jorge Alonso.

Al medio día de hoy ingresó en la Cárcel procedente de Guantánamo José Correoso "El Dulce", autor del asesinato del Alcalde Municipal de Guantánamo, junto con este procesado ingresaron también en el penal Nemesio Ramothe, Luis Durruty, Cornelio Caballero, José Alique, Cirilo Duboy y Emilio Gutiérrez de la Llana.

Corresponsal.

UN HOMBRE AHOGADO EN EL RIO CAONAO

CAMAGUEY, junio 9.—DIARIO DE LA MARINA.—Habana.—Según informes del Juzgado Municipal de Florida, en el río Caonao, en la parte que ocupa la colonia "Brulay", pereció ahogado un individuo que resultó nombrarse Antonio Juan.

En la carretera de San Lázaro fué agredido a tiros el soldado del Ejército Adriano Reina Zayas, al sostener una disputa con tres individuos uno de los cuales le hizo dos disparos, siendo herido en la mano izquierda. Los agresores se dieron a la fuga, internándose en los manigüales.

Ha sido nombrado Juez Correccional de esta ciudad el doctor Manuel Miranda del Castillo, quien con general beneplácito desempeñó el Juzgado municipal durante varios años. Felicitamos al digno funcionario. Herrera.

García, Sisto y Cía. Habana. Centro Privado. Tfno. M-5931. Telégrafo "Siglo"

ALMACENES *Fin de Siglo*

VARIAS TIENDAS EN UNA

San Rafael y Aguila, con pasaje interior a San José 16 y 18

Ampliación de los Almacenes Fin de Siglo

DIAS atrás, al hablar del GRAN PLAN DE ECONOMIAS DE VERANO, establecido, en obsequio del público, por los ALMACENES FIN DE SIGLO, dijimos que, una vez más, esta casa contribuye de manera poderosa a establecer los precios bajos para los artículos de primera calidad.

Montados y organizados para atender a las legítimas exigencias de una sociedad culta y elegante y con el carácter de servicio público, los precios reducidos son la primera consecuencia, el primero y más alto éxito de los ALMACENES FIN DE SIGLO.

Por otra parte, los ilimitados recursos y la sólida solvencia nos permite unir a las ventajas de precio, las comodidades de la instalación. El gran edificio de los ALMACENES FIN DE SIGLO ha sido recientemente ampliado con el nuevo local de San José 16 y 18, extensión de la planta baja de San Rafael y Aguila.

Y ahora, una nueva e importante ampliación. Hemos adquirido en propiedad la casa de San Rafael 25, continuación de nuestra fachada, en esta importante vía habanera, casa que, inmediatamente, vamos a reformar para ampliar el edificio central, instalando allí nuevos departamentos.

Esta importante modificación forma parte de los proyectos de que hablábamos días pasados, los que, como siempre, cumplimos, basados en nuestras posibilidades, de las que es la primera beneficiada esta sociedad que tanto y cada día más nos favorece.

EL GRAN PLAN DE ECONOMIAS DE VERANO

CADA día se ven más concurridos los departamentos todos de los ALMACENES FIN DE SIGLO. EL PLAN GENERAL DE ECONOMIAS DE VERANO ha adquirido proporciones extraordinarias.

Desde el primer día se ha visto la importancia de la rebaja del precio en todos los artículos y la transcendencia de las liquidaciones en el local de San José.

Las Economías de Verano en el Departamento de Vestidos de Señora

Sigamos la relación comenzada en días anteriores:

VESTIDOS DE WARANDOL de puro lino, franceses, con calados y bordados hechos a mano

$6.00 $6.35 $7.25 $9.50

VESTIDOS DE SEDA LAVABLE, tipo sport; muchos modelos interpretados en los colores más en boga.

Desde $8.40 Hasta $11.75

VESTIDOS DE VOILE, muy finos, con primorosos bordados hechos a mano.

A $12.00

VESTIDOS DE FOULARD Y CREPE MONGOL, estampados; dibujos muy nuevos y estilos de última novedad.

A $14.90

LOS VESTIDOS DISEÑADOS

A la izquierda, bello modelo interpretado en voile francés, con profusión de bordados hechos a mano con hilos mercerizados en varios tonos. Los vivos y el canesú son de tul bordado. Rebajado a la mitad de su precio . . . $23.00

A la derecha. Original modelo en finísimo voile suizo. Lleva magníficos bordados y aplicaciones de tul. Rebajados, asimismo, a la mitad de su precio $19.00

LOS REGALOS DE ESTE MES

ES discreto el aviso oportuno. Este es un mes en el que, toda persona, se ve impelida a hacer muchos regalos.

El día 13 es San Antonio. Luego el 26 y el 29, respectivamente, San Juan y San Pedro.

La oportunidad para los que van a hacer regalos se le ofrece, insuperablemente, en los ALMACENES FIN DE SIGLO, donde todos los artículos han sido sometidos a una considerable rebaja.

Todo artículo, lo hemos dicho en otras ocasiones, puede ser un regalo.

Pero, además, acabamos de recibir grandes surtidos y colecciones de objetos especiales para el cumplimiento de estas atenciones sociales.

Hablaremos de ello mañana.

EL DEPARTAMENTO DE TAPICERIA

EL lujo de un hogar no está en lo que cuesta montarlo, sino en el sentimiento de arte que lo preside.

Y el arte, si se sabe dominarlo, no es caro.

En nuestro departamento de tapicería puede usted encontrar, a muy bajos precios, los elementos primordiales del arreglo y lucimiento de su casa.

Reps magníficos, desde $1.50
Cretonas artísticas, desde $0.20
Damascos lisos o labrados, desde $2.50

Juegos de ricas tapicerías de reps, para mobiliarios de sala, estilos Luis XV, Luis XVI, Watteau, Renacimiento, etc...

Y para cortinas, cañamazos, otomanos, moarés, terciopelos, felpas de dos caras, mallas de seda o algodón, etc.

LAS GRANDES LIQUIDACIONES EN SAN JOSE 16 Y 18

CONTINUAN los grandes éxitos de las liquidaciones en el local de San José. A las listas anteriormente publicadas agregamos hoy las siguientes:

Ajustadores de batista calada, en blanco y en rosa. Tallas del 32 al 42		$0.25
Ajustadores de batista brocada color rosa, con detalles de elástico. Del 32 al 40		$0.40
Ajustadores de raso de seda, blanco o rosa, del 32 al 42, que valían un peso, ahora		$0.50
Fajas de batista, a listas en combinación con elástico. Del 24 al 30		$1.25
Fajas todas de elástico, enteriza. Cortas, propias para jovencitas. Del 24 al 30		$1.50
Fajas de batista de seda, con elástico en la cadera. Del 24 al 32		$1.60
Sábanas de warandol con dobladillo de ojo. 54 por 90 pulgadas		$0.68
Sábanas marca "Siglo"	54 por 90	$0.90
	63 por 90	$1.18
	72 por 90	$1.38
Fundas de warandol de	18 por 36	$0.32
	18 por 45	$0.40
	18 por 60	$0.50
Guarniciones finas de linón bordadas y voile, desde		$0.75
Finas guarniciones de organdí, bordadas, desde		$0.40
Broderí de seda en todos los colores, desde		$0.75
Medias guarniciones de Valenciennes, en blanco y crema, desde		$0.40
Guarniciones de malla, en blanco, crema y negro, desde		$1.00
Encajes y entredoses mecánicos, muy finos, desde		$0.02
Vuelos y plisados de organdí, en todos los anchos y colores, desde		$0.20
Cintas de seda, en todos los anchos, desde		0.05

WARANDOL

(INDIAN HEAD)

Cortes de cuatro varas $1.20

Siguen los warandoles tan solicitados, nuevos colores.

El corte de cuatro varas $0.78

M.E.C.D. 2016

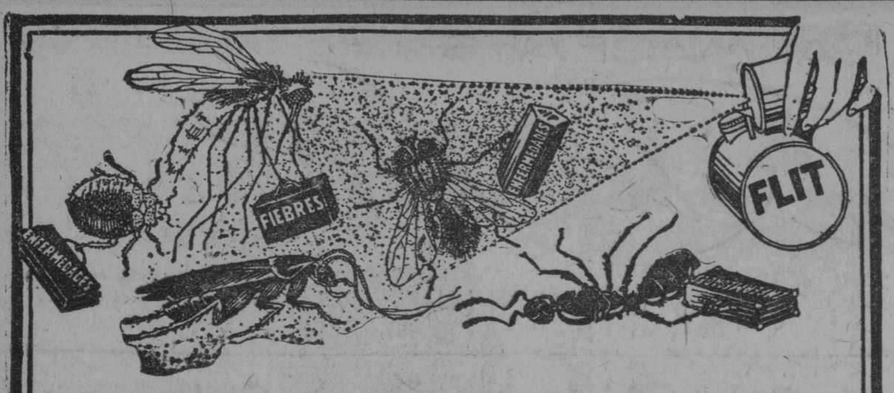

¡Guerra a los insectos que traen la enfermedad!

LA MAYORIA de los insectos son enemigos del hombre. No adopte una actitud apática permitiendo que lleven enfermedades a su hogar—que envenenen su cuerpo y contaminen los alimentos que ingiere. Los insectos son focos de infección e implican peligro. Los insectos atormentan a la humanidad. Destrúyalos. Haga su hogar más seguro y feliz para Usted y para su familia. Para esto hay un auxiliar infalible.

Al cabo de años de investigaciones la renombrada empresa mundial, la Standard Oil Co. (New Jersey), E. U. A., ha perfeccionado un producto que ofrece un medio seguro y sencillo de exterminar estos insectos.

Este producto es el Flit. Atomizando este producto se limpia una casa en pocos momentos de las moscas y mosquitos que traen la enfermedad. El Flit es limpio, fácil de emplear y ofrece toda seguridad. Extensas pruebas han demostrado que el Flit no mancha ni daña los tejidos más delicados.

Flit extermina los insectos que infestan la casa

Con solamente atomizar el Flit se exterminan las moscas, los mosquitos, las chinches, las cucarachas, las hormigas y asimismo sus gérmenes. Flit penetra en las bendeduras y rendijas en que se alojan y reproducen los insectos. Se puede también aplicar Flit sobre la ropa; mata las polillas y sus larvas que hacen agujeros en la ropa.

Para librar una casa de estos insectos dañinos basta aplicar Flit. De venta en todas partes.

STANDARD OIL CO. (New Jersey), E. U. A.
Distribuido por West India Oil Refining Co. of Cuba

FLIT
Marca registrada
DESTRUYE
Moscas - Mosquitos - Polillas - Hormigas - Chinches - Cucarachas
Muchos otros insectos y sus gérmenes que infestan el hogar

La lata amarilla con faja negra

Z

DE PRESCINTO EN PRESCINTO

SECCION DE EXPERTOS

SORPRENDIDA EN LOS MOMENTOS EN QUE HURTABA UN PASADOR

Con motivo de las diversas quejas llegadas a la Jefatura de la Policía Nacional, de los señores Solís, Entrialgo y Compañía, de que en su establecimiento de sederías, ropas y joyerías, se venían cometiendo por personas ignoradas distintos hurtos, sin que pudieran dar con los delincuentes, el General Mendieta, ordenó al teniente Miguel Calvo y Herrera, Jefe de la Sección de Expertos, llevara a cabo una estrecha vigilancia en los departamentos de "El Encanto", situados en Galiano y San Rafael.

Con tal motivo el teniente Calvo, comisionó al experto 28, Manuel Puente, así como a otros compañeros para que lograran detener a los que en un descuido de la dependencia sustraían ropas y objetos.

Ayer tarde, el encargado de dicho establecimiento, señor Manuel Arias Mena, sorprendió a la señora Angela Guerra Miranda, natural de la Habana, mayor de edad, vecina de Lealtad 29, cuando en un descuido se apoderaba de un pasador de fantasía, con piedras imitación de brillantes y zafiros, el que ocultaba en el pecho, saliendo precipitadamente a la calle.

Arias, requirió el auxilio del experto Puente, quien siguió a la referida señora, logrando verla cuando extraía el pasador, por lo que la requirió a fin de que lo acompañara a la Sección, cosa a la que en un principio se negó, formándose un fuerte escándalo.

Una vez en esta Sección, la señora acusada, manifestó que dicho pasador lo había adquirido en "El Encanto", hace días, en la suma de 6 pesos, comprobándolo el hecho de que le faltaba una piedra, debido a que se había caído en el suelo.

Requerida de 100 pesos de fianza, como no lo prestara ingresó en el Vivac.

OTRA ACUSACION CONTRA OLOMBRADA

Daniel Alimondi, natural de Italia, de 37 años, vecino de Dragones 1, dió cuenta a la policía, que le entregó a Oscarelo Giovanni Pase, vecino suyo, la suma de 25 pesos, pues se había comprometido de acuerdo con el doctor Jesús V. Olombrada, de Muralla 12, sacarle su pasaporte, cosa que no han verificado por lo que se estima estafado.

CHAUFFEURS CIRCULADOS POR LA POLICIA AYER

Por transitar con excesiva velocidad por distintas calles de la capital, han sido circulados los chauffeurs que conducían los autos 65; 3754; 6057; 1809; 11051; 605; 50; 3291; 9071; 561; 18755; 4782.

PRIMERA ESTACION

LESIONADO MENOS GRAVE

En la Quinta de Dependientes, fué asistido Fernando Pla Gispert, de España, de San Ignacio 62, de una herido incisa en el antebrazo izquierdo, que se causó en su domicilio, al caerle un pedazo de cristal de una luceta.

INQUILINA AGRESIVA

Anuncia Noeir Ramos, española, vecina de Aguiar 57 y su hermana Josefina, fueron asistidas en el primer centro de socorro, de contusiones leves, que dijeron les fueron ocasionadas en su domicilio, al maltratarlas de obra, su vecina Juana Padilla, sin causa para ello.

SEGUNDA ESTACION

PICANDO CARNE

En el primer centro de socorro, fué asistida Ernestina Borrego Reyes, de 22 años de edad, vecina de Luz 91, de una herida incisa en la mano izquierda, que se causó en su domicilio, al herirse con un cuchillo, con el que picaba un trozo de carne.

POR ESTAR JUGANDO

Edmundo Pujols Blanco, de la Habana, de 11 años de edad, vecino de Compostela 132, fué curado en el primer centro de socorro, de contusiones y herida incisa en la mano derecha, menos grave, que se produjo en su domicilio, al resbalar y caer, mientras jugaba con otros menores.

TERCERA ESTACION

EN LA AUDIENCIA LO MORDIO UN PERRO CALLEJERO

Encontrándose en los pasillos de la Secretaría de la Sala de lo Civil de la Audiencia, Francisco Ochoa y de la Torre, natural de Regla, de 46 años de edad, vecino de Neptuno 350, fué mordido por un perro callejero, que en dicho lugar se encontraba, causándole desgarraduras en la mano derecha, de la que fué asistido en el segundo centro de socorro.

ARROLLADO

En el primer centro de socorro, fué asistido de contusiones por el cuerpo, Juan Carrión Dader, de 42 años, vecino de Zanja 128, que dijo les fueron ocasionadas en Consulado y Neptuno, al ser arrollado por el auto 10899, que manejaba Antonio Vale Infante, vecino de Muralla 4.

CUARTA ESTACION

SUSTRAJERON UN CUADRO AL OLEO

Francisco Medina Arencibia, natural de Canarias, de 16 años, vecino de Vives 33, dió cuenta a la policía, que de la casa Agramonte 31, le han sustraído un cuadro pintado al óleo, que representa a "Gijón Vieja", estimándose perjudicado en 30 pesos.

NIÑO ARROLLADO

En el primer centro de socorro, fué asistido el niño Gilberto Hernández Núñez, vecino de Factoría 62, de contusiones menos graves, por el cuerpo, que les fueron producidas en Suárez y Factoría, por donde iba con su madre Elena Núñez Hernández, de 21 años, al arrollarlo el auto 12488, que manejaba José Lamas Valdés, de 29 años y vecino de Factoría 65. El chauffeur fué remitido al Vivac.

QUINTA ESTACION

LE GOLPEO

En el segundo centro de socorro, fué asistida Manuela Camero Alonso, de la Habana, de 21 años de edad, vecina de Perseverancia 27, de contusiones por la región mamaria izquierda, que le causó al maltratarla de obra, en Belascoaín y San Lázaro, Agustín Esmel, vecino de Villuendas 106.

LA AMENAZO CON UNA NAVAJA

El vigilante 172, detuvo en Gervasio y San Rafael a Manuel Alvarez, natural de España, de 55 años, vecino de San Rafael 55, por acusarlo Juana Peraza, de 25 años, vecina de San Pablo 4, de haberle amenazado con una navaja, la que le fué ocupada.

El acusado ingresó enel Vivac.

SEXTA ESTACION

CAYO DEL CARRO

Pedro Morera, vecino de San Rafael 155, fué asistido en el segundo centro de socorro, de contusiones por el cuerpo, que sufrió al caerse de un carro de agencias, en Belascoaín y Estrella.

IBAN A REÑIR

El vigilante 243, detuvo en los Cuatro Caminos a José Miranda Orta, vecino de Factoría 49 y a Alberto Castaño Valdés, vecino de Factoría 56, por que formaban un fuerte escándalo y tenían intenciones de reñir.

SEPTIMA ESTACION

UN DETENIDO

El vigilante 1892, detuvo a José Casas Fernández, vecino de San Miguel 173, por estar reclamado por el juez correccional de la tercera en juicio 6282.

ESCANDALO Y FALTAS

Los vigilantes Echenique, Laserna y Sánchez, arrestaron a Francisco Menéndez Tarrago, de 15 años, vecino de San José 136; Eloy Aguila Aguila, de 37 años, vecino de San José 180 y a Francisco Massana Cagigal, de 29 años, vecino de San Miguel 242, por que el primero se encontraba en el parque Trillo, arrojándole piedras a los árboles y los dos últimos, porque al tratar el vigilante Laserna, de conducir al prescinto al menor, en alta voz le faltaron al respeto y comentaban la actuación de la policía.

El menor fué asistido de contusiones leves que sufrió al tirarse contra el pavimento, cuando era detenido por el policía Laserna.

OCTAVA ESTACION

VIGILANTE ACUSADO

Esteban Saldaña Sariol, de 30 años, farmacéutico y vecino de Romay 55, dió cuenta a la policía, que molestándolo y queel guardador del a fin de que arrojara de la farmacia a varios muchachos que estaban molestándolo y que el gurdador del orden, en formas poco correctas, le dijo que no estaba para eso.

Presente el citado vigilante, manifestó que al tratar de dejar incurso en multa a Saldaña, porque había infringido la ley del cierre, se negó a dar sus generales, así como que le manifestó que debía de botar a los muchachos y no ocuparse de ese asunto que no le incumbía.

NUA CAIDA

Al carse en la esquina de Monte y Matadero, sufrió una contusión en la cabeza, Hilario Maros Fernández, de 21 años y vecino de Moreno 12.

NOVENA ESTACION

LO COACCIONA

Gilberto Moreno Lara, de 32 años, vecino de Baños 12, denunció que su amante Rufina Cuesta García, de 41 años, con la que está disgustado lo coacciona, no dejándole que se lleve sus muebles y ropa, amenazándole con dar un escándalo, si tal cosa hace.

UNA CAIDA

Por reclamarlo el juez correccionalnal de la primera, fué detenido por el vigilante 537, Herminio García Montero, de 21 años y vecino de I entre 13 y 15. Prestó fianza de 25 pesos.

DECIMA ESTACION

DETUVIERON A "CHIFLIDO"

El vigilante 294, arrestó a Julián Trujillo Rojas (a) "Chiflido", de la Habana, de 22 años, vecino de San Lázaro 410, por ser la misma persona que está acusada de estafa, por Alfredo Laborde Perera, vecino del reparto La Sierra.

CON SOPA CALIENTE

En el quinto centro de socorro, fué asistido Sergio Izquierdo Portero, de la Habana, de 18 meses de nacido, vecino de Paseo 37, de quemaduras menos graves, diseminadas por el torax, mejilla izquierda, región cervical y antebrazos, que se causó en su domicilio, al verterse un plato de sopa caliente que estaba sobre la mesa.

ONCENA ESTACION

MENOR LESIONADO

En el tercer centro de socorro, fué asistido Jesús Silvino Castillo Rigal, de la Habana, de 5 años de edad, vecino de la finca "El Pilar", de contusiones en la región costoabdominal izquierda, que se causó en su domicilio, al caer de un gallinero en que se encontraba subido.

LE CAYO UNA CAJA

Al caerle una caja llena de botellas, en su domicilio, Alejo Puente Rey, español, de 28 años de edad, vecino de Cerro 757, se causó una herida contusa en forma de colgajo en la mano derecha, menos grave de la que fué asistido en el tercer centro de socorro.

ESTAFA

Juan Noriega Igoza, de 23 años, vecino de Havana Park 1 participó a la policía, que le entregó en calidad de depósito a Antonio Pérez, vecino de su domicilio, la suma de 12 pesos, negándose ahora a devolvérselos.

DUODECIMA ESTACION

PONIENDO UN CALZO

E nla Quinta de Dependientes fué curado José Gadiz Pérez, dependiente de la panadería situada en General Lee y Mayía Rodríguez, de contusión menos grave en la mano derecha, que sufrió al poner un calzo a un "burro" de madera.

NO TIENE CONFIANZA EN LA ESTACION

El vigilante 549, J. Alvarez, arrestó a Luis Roig Moiño, vecino de San Benigno 58, porque lo vió salir de la casa Marquez de la Torre 1, domicilio del conocido "banquero" de rifas, Domingo Aguiar (a) 'El Escobero', y al tratar de conducirlo a la Estación, para efectuarle un registro, el acusado le manifestó que si quería hacer tal cosa lo efectuaría en la Clínica del doctor Casuso, pues no tenía confianza en la Estación, por lo que se estima vejado el vigilante.

DECIMA TERCERA ESTACION RESBALO

Manuel Villa y Campa, vecino de San Francisco 196, fué asistido en el cuarto centro de socorro, de una contusión en la cabeza, que se causó en su domicilio, al resbalar y caer al pavimento.

LO MORDIO UN PERRO

En la casa de socorro de Jesús del Monte, fué asstido Luis Ordas Castro, vecino de San Francisco entre 10 y 11, de desgarraduras en la pierna derecha, que le causó un perro al morderlo en San Francisco y Novena.

LUYANO ARROLLADO

En el cuarto centro de socorro, fué del Monte, fué asistido Luis Ordaspo, Aurelio Varela Fernández, español, de 26 años de edad, vecino de Corrales 190, que le fueron producidas al bajarse de un tranvía en Concha y Velázquez y ser arrollado por el auto 20067.

PASTOR ACUSADO

Ana González Palacios, de 34 años vecina de Luco y Velazquez, fué asistida en el cuarto centro de socorro, de contusiones por la pierna izquierda, que le causó al maltratarla de obra, en su domicilio, un tal Pastor del Río.

TELEFONOS DE LA POLICIA NACIONAL

Primera	Estación.	M-7801
Segunda	„	M-7802
Tercera	„	M-7803
Cuarta	„	M-7804
Quinta	„	M-7805
Sexta	„	M-7806
Séptima	„	U-3807
Octava	„	M-7808
Novena	„	F-5890
Décima	„	F-2097
Oncena	„	A-7692
Doce	„	I-4589
Trece	„	I-2034
Luyanó	„	I-2236

Del Reparto Las Cañas

SOCIEDAD DE EMPLEADOS N. F. DE HIELO

Hemos recibido atenta invitación para el baile que celebrará esta sociedad en sus espaciosos salones de Avenida Cosme Blanco Herrera número 7, el día 12 de los corrientes.

Entre las señoritas concurrentes serán sorteadas varias muñecas parisinas, obsequio de la "Maltina Tivoli".

CERRO UNION CLUB

También hemos recibido una cortés invitación, suscrita por el amigo Linares, para el suntuoso baile de Bandos que habrá de celebrarse el día 19 en los elegantes salones que posee dicha sociedad en Tulipán y Santo Tomás.

Este baile ha despertado gran interés entre nuestra juventud que se apresta a un reñido concurso.

Entre los bandos triunfadores serán sorteados magníficos regalos.

BANDO ROJO

El señor Jorge Barriere, Presidente de este Bando, nos comunica haber sido nombrado director del mismo el señor Antonio Roquezo y presidente y directora del Comité de Damas, las bellas señoritas Ernestina Roquezo y Caridad Villaverde.

Son nuestros deseos que les sonría el triunfo mas lisonjero.

BAILE DEL BANDO AZUL

Días pasados celebróse un animado baile en Lombillo y Avenida Máximo Gómez, organizado por las gentiles señoritas María Teresa Mulat; María Luque y Terina Gil; activas y entusiastas presidentas de los distintos Comités del Bando Azul, que competirán con otros en el próximo baile de Cerro Unión Club.

El programa bailable estuvo a cargo de una reputada orquesta que interpretó maravillosamente las piezas mas en boga.

Entre la concurrencia anotamos: En primer término a las simpatiquísimas presidentas señoritas Gil, Mulat y Luque; Panchita Gil; Josefina y Conchita Luque; Consuelo Fernández; Mercedes López; Marta Suárez; Elisa Díaz; Rosita Mederos; Ana Moretti; Zoila Fernández; Primitiva Gutiérrez; Dulce María López, Josefina Rayneri; Ramona López; Delia Cuervo; Alejandrina Socorro; Juanita Reina; María Rivas; Obdulia Fernández; Hilda y Lydia Fernández; María Luisa Ferrer; Natividad Núñez; Emilia de los Cuetos; Josefina Hermida; Margarita Lago; Candita López; Obdulia Padrón; Elisa Cuadrado; Heriberta Martiñán, Elia y María Muñoz; Mercedes Fernández; Rosita Fernández; Lucía González; Caridad Hernández.

Merece una cálida felicitación el Bando Azul y especialmente los señores Arrondo, Reina y Gil por la magnífica fiesta que organizaron.

NOTA FINAL

Rogamos a nuestros lectores que para todo lo relacionado con esta sección, se dirijan a Santa Teresa 5 A, en el Cerro, domicilio del que suscribe.

Emilio Moliner.

El Antiséptico y Germicida de la Gran Guerra accesible a todos

Mezcle ZONITE con igual cantidad de agua, y tendrá Ud. la "Solución de Dakin," el maravilloso antiséptico que redujo de 70% a 1% las muertes y amputaciones causadas por infecciones de las heridas en la Guerra Mundial.

Use Zonite para heridas, quemaduras, picaduras de insectos y dolor de garganta (en gárgaras). Zonite es *potente* pero *inofensivo*.

Zonite

El antiséptico no venenoso

A los médicos: La Solución de Dakin NaOCl ha podido al fin concentrarse y hacerse accesible a todos con el nombre de Zonite.

—¡Estoy demasiado ocupado!

así dicen muchos, dejando de responder a las necesidades evacuantes del cuerpo. Lo dejan para más luego, bien por descuido o por vagancia, y así se atrasan en su regularidad trayendo por resultado un estreñimiento que con el tiempo se hace crónico.

Las purgas frecuentes con sales o drogas que son de efecto temporal solamente, no corrigen el mal. El estreñimiento afecta a todo el organismo intestinal, y por fuerza para limpiarlo de impurezas debe emplearse un tratamiento que sea eficaz en tal sentido.

Las PILDORAS PAW PAW DE MUNYON formuladas de puros extractos vegetales, no sólo limpian el canal intestinal de las impurezas acumuladas sino que fomentan la completa normalización del estómago, hígado, los intestinos, etc., y producen resultados beneficiosos permanentes.

De venta en las principales boticas. Insístase en las legítimas Píldoras Paw Paw de Munyon.

Solicítese nuestro folleto, **"Guía de la Salud"** que enviaremos gratuitamente.

MUNYON REMEDY COMPANY
Scranton, Pa., E. U. A.

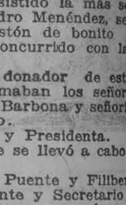

CRONICA SOCIAL

FELICIA HERNANDEZ DE LUGO

Vecina de Arroyo Apolo.

Allí en su fresca quinta envuelta en aromas que exhala un lindo jardín, celebrará sus días la bien querida esposa del cumplido y correcto Sr. Pablo Lugo.

Habrá un almuerzo.

Para el que estoy invitado.

También bailarán sus amigos numerosos.

Día de regocijos, de satisfacciones es el nueve de junio para esta familia afabilísima.

Ya han empezado a llegarles regalos a la amable señora.

Regalos que selecciona y dispone la hermosa y cariñosísima María H. de Hernández, su hermana.

Pastor su hermano y Eusebio Hernández su cuñado, al igual que sus amistades de la Habana y de el campo, colman hoy a la China, de presentes valiosos.

Hasta su elgante palacete iremos también nosotros.

Aunque sea por breves momentos.

Para felicitarla personalmente.

EN EL COTORRO

Una fiesta bailable en la noche del sábado.

Para que concurran se han hecho invitaciones a muchas sociedades de la provincia.

La finalidad que dan a este baile, es noble, respetuosa y muy conocida.

Así lo aseguran las organizadoras.

Se ha contratado a la orquesta del Sr. Félix González.

Será en los salones de la sociedad Unión Social.

Que se han pedido con ese objeto.

TERESA VENERANDA GONZALEZ

Terminó su carrera.

Sobresaliendo en las asignaturas recorrió victoriosa los tres años de que consta.

Muy estimada como compañera y como mujer es atrayente, decidora, hermosa y respetada.

La quieren todos.

Los catedráticos la admiran.

Se la pondera, se le predice un lisonjero tiempo por "guapa" y por capaz.

Acaba de mudarse de la casa que tuvo como estudiante y ahora vive la Comadrona en la calle de Santiago No. 11.

Hasta ella van mi saludo y mis deseos de que prospere.

REUNION BAILABLE

En la residencia del apreciable matrimonio matancero Sra. Rita Duzaides y Pedro Mezquiart.

Celebraban el natalicio de la dama que en Conde y Bayona, se ha ganado los afectos de los familiares que le rodean en el simpático barrio.

No pude asistir, pero el buen amigo Emilio Castellanos, tan afectuoso siempre, me remite los detalles del acto que él disfrutara con cariño de todos.

Muchas familias gozaron de plácidas horas que con música deliciosa y sonrisas de mujeres jóvenes y sonrientes, pasaron en la noche del sábado último.

Entre de las más elegantes, la hija de estos estimados amigos, la señora América Mezquiar de Guerra, Merceditas Carrillo de González, María Colás de Muñoz, María Luisa Padrón de Sánchez Meneses.

Señoritas: Edelmira Colás, Margarita Gener, Dorita Muñoz, María del Carmen Colás, María Luisa Sánchez Montina Sterling y muchísimas otras.

Se sirvió un buffet exquisito.

Cerca del alborear del domingo finalizaba la fiestecita que recreó a todos sus concurrentes.

Y a los dueños de la casa.

A quienes saludo.

EN ESTEVEZ 54

La nueva agrupación Los Pinos Nuevos, darán un baile el sábado 12.

TENNIS ROSA

En Revillagigedo 64, efectúan en este título una matinée el domingo 20.

EN SAN FRANCISCO

Juventud Sport Club prepara una jira para el lunes 28.

JOVENES SOCIALES

En 14 entre 11 y 13, su casa, cerrarán en la noche del sábado y tarde del domingo, baile y matinée en sociedad del Vedado.

JOVENES UNICOS

Tuvo su fiesta.

La animada matinee.

La Srta. Dulce María Muñoz fué obsequiada con un objeto estimable por haber asistido la más sencilla.

Al Sr. Pedro Menéndez, se le entregó un bastón de bonito aspecto por haber concurrido con la camisa más rara.

El jurado donador de estos premios, lo formaban los señores Manuel Cuéllar Barbona y señorita Juanita Quintero.

Secretario y Presidenta.

La matinée se llevó a cabo en Salud 145.

Los Sres. Puente y Filiberto Medina Presidente y Secretario de la Jóvenes Unicos, me envían esta nota que les publico.

ANTILLA SPORT CLUB

El sábado por la noche se piensa efectuar las fiestas que por los días de agua tuvieron que suspender estos muchachos de Jesús del Monte.

Un Champagne de Honor.

A los Sres. Cronistas Sociales.

Y presentación de los terrenos que han arreglado cuidadosamente para sus match atléticos.

Habrá exhibición entre los Teams del Magnetic Sport Club, Progreso de Guanabacoa, Casino Musical, Jóvenes Amigos y Antilla.

También habrá boxeo.

El domingo, tendrá efecto la matinée en el Floor del Basket y la amenizará el Jazz Band, Rivera.

Alberto Coffigny ORTIZ.

DE COLON

Junio 3.

DECLARACIONES IMPORTANTES

—Si el día 24 de febrero de 1927 fuera usted el hombre que tomara posesión de la Alcaldía de este término, ¿cuál sería en lo capital su norma de conducta?

Así pregunté hace pocas horas a mi distinguido amigo el doctor José Manuel Gutiérrez, candidato postulado para Alcalde por el Partido Liberal, y posiblemente también del Partido Popular; siendo el propósito que me guiaba el trasladar su respuesta a los colombinos por el conducto más apropiado, que es, sin duda, este periódico que todo el mundo lee en nuestro pueblo.

El doctor Gutiérrez, con ese su especial modo de ser, que no siempre convence, pero que evidencia todo un carácter y un temperamento enérgico capaz de realizar cuanto dice, contestó casi textualmente lo que sigue:

—Vamos por partes. Dice usted que "si yo fuera el hombre", y no estoy de acuerdo con esa forma condicional de su pregunta, pues, como yo, usted sabe, que el 24 de febrero será el Alcalde. Lo sería indudablemente si sólo me votara el Partido Liberal; pero esa seguridad se reafirma hasta la evidencia cuando se piensa que además me votarán cuantos marquen una candidatura mixta, sean conservadores, liberales, populares o neutrales. Usted mismo, periodista, y los electores allegados a usted, no por identificados conmigo, sino por identificados con Colón, me votarán también con toda seguridad. ¿Qué dice usted a eso?

—Pues digo, doctor, que yo he venido, no a que usted conozca cómo pienso, sino a saber cómo piensa usted. Demos por sentado pues, que es usted el Alcalde; dígame ahora, ¿qué tiene usted ya meditado hacer?

—Mi plan administrativo y de gobierno va a tener por base esa vulgaridad que en la aplicación del derecho se llama "la doctrina sentada", y en la vida corriente, "el precedente".

Si hoy el contribuyente no paga o paga mal; si las ordenanzas, los bandos y las disposiciones no se respetan o caen en desuso apenas se dictan; si el niño vaga y pillea y escandaliza y se insolenta en el teatro; si el empleado cobra mal y no es todo lo puntual y eficiente en su labor; si el policía se escurre cuanto puede para no buscarse compromisos; si el foco del parque o de la calle permanece apagado días y días y, en fin, si en lo grande y en lo pequeño se palpa la ineficacia de la gestión, la falta de respeto, el incumplimiento del mandato y la impotencia para imponerlo; todo ello se debe a eso que he condensado en las dos frases expuestas: "la doctrina sentada" y "el precedente".

El éxito cada día más firme y admirable del Gobierno del General Machado, si usted se fija un poco, convendrá conmigo que estriba en que el enérgico gobernante desde el primer día de su actuación no aceptó el precedente; mejor dicho, anuló el que existía, viciado y acomodaticio, para crear el suyo, no caprichoso y arbitrario desde luego, sino fundado en la Ley e inspirado en un procedimiento al par que enérgico, honrado y patriótico.

Eso es lo que, sin creerme superior a nadie y generalizando, me propongo hacer: no aceptar ni disponer nada por el socorrido: "así se venía haciendo", sino atenerme al "así se debe hacer, y así hay que hacerlo".

Sé que esta norma de conducta no se puede sostener más que cuando se pone en práctica desde el principio de una gestión. Ese es el secreto del éxito y de la fortaleza, del respeto y de la simpatía que infunde nuestro actual Ejecutivo Nacional y en ese proceder me he de inspirar yo, ambicioso, noblemente ambicioso, como el General Machado, de consolidad el aprecio y la consideración que ya me dispensan en grado máximo los colombinos, y que, permítame la jactancia, porque yo no sé encubrir mi pensamiento, creo habérmelos ganado "a pulso"...

En cuanto a la atención particular que he de dedicar a diversos aspectos del gobierno y administración del Municipio, crea usted que toda ella la inspiraré en este criterio: es necesario que el pueblo que se gobierna se sienta poseído de la importancia y atención que se da a sus necesidades. El pobre, el ciudadano humilde, se aviene con su situación si en los casos desesperados, lejos de verse despreciado o abandonado, se siente atendido y considerado.

Singularizando sobre diversos servicios, puedo adelantarle que una vez que adquiera la indiscutible autoridad de que me investirá el ser el candidato electo, aun cuando todavía no ejerza las funciones, laboraré por obtener de mis amigos políticos y de los personales que constituyen el actual Ayuntamiento y que por razón de las disposiciones de la Ley Orgánica, son los llamados a formular el presupuesto de 1927 a 1928, que introduzcan, entre otras, las siguientes reformas:

Que creen un número proporcionado de plazas de obreros; de ocho a diez albañiles y peones, con cargo al capítulo de Obras Públicas. Con dichos obreros y con cantidad proporcionada para adquisición del material adecuado para arreglo de calles, parques y aceras, yo le garantizo a usted que realizaré en cada presupuesto obras por valor del triple de la cantidad consignada, no sólo porque haré trabajar "muy duro", sino porque lograré que los propietarios y vecinos de los lugares que se arreglen y pavimenten, y las personas que hay en Colón siempre dispuestas a hacer el bien, me ayuden desde el primer momento; puedo asegurarle que ya tengo más de media docena de ofertas que de poder ponerlas en práctica ahora significarían el arreglo de otras tantas cuadras inmediatamente.

Sin pérdida de tiempo he de acometer, con el concurso del Ayuntamiento, la reforma de nuestra magnífica calle Diago, estrechándola, ampliando sus aceras y bordeando éstas de arbolado pequeño y apropiado, que tanto embellece las poblaciones. El paseo en forma de alameda a todo lo largo de la calle de Máximo Gómez, no continuará siendo un simple e irrealizable proyecto. El Parque Infantil sustituirá su modesta cerca por una verja elegante y artística. El monumento de Martí adquirirá el aspecto ornamental que su dedicación exige, y el Parque obtendrá todas las mejoras que su situación nos impone darle.

Uno de mis primeros cuidados será hacer un escrupuloso censo de aquellas familias que, aunque viven con el mayor decoro y mereciendo el general respeto, se hallan no obstante, carentes de recursos para pagar cada vez que lo necesitan el médico y la botica. Lucharé por obtener que aunque sea suprimiendo o aminorando otros gastos infinitamente menos importantes o que sólo benefician a muy contadas personas, se cree un verdadero servicio de asistencia médica domiciliaria; con dos médicos por lo menos, bien retribuídos y con obligaciones bien precisadas, y me esforzaré por que la consignación para medicinas se triplique si fuere necesario, a fin de que a nadie le falte en su oportunidad lo que el médico le recete.

Nada hay más angustioso para una familia escasa de recursos que tener un miembro, hijo, hermano o padre, enfermo de algún cuidado, sin contar con el dinero para la visita y la medicina, y contando en cambio con "el precedente maldito" de que no es costumbre que esas visitas se realicen sino en casos muy extremos, casos que desgraciadamente son sinónimos de "certificado de defunción".

Otra actuación capital que estudio es la relativa al Cuerpo de Policía. Esta es escasa y aún se disminuirá más; pero yo me propongo ponderarla por su efectividad y por el sistema de especialización. No todos sirven para todo; pero sí todos pueden perfeccionarse en un número limitado de funciones y desempeñar éstas con extraordinaria eficiencia. Ese es mi propósito y con él lograré que cada vigilante "cubra mucho terreno", y que con una actuación coordinada transformen en pocos días el lamentable ambiente de nuestras calles y parques y de nuestro Teatro.

Desde el primer momento voy a intentar la creación de la Banda Municipal. Hoy no existe, porque el Municipio no es padre, sino padrastro de la que hay, y un padrastro no tiene el derecho de dar su nombre a aquel que ni mantiene ni educa, ni protege. Cuando la prohije y la subvencione, podrá exigirle, y entonces sí tendremos una Banda Municipal...

Usted sabe que yo no soy un fantasioso; que acostumbro cumplir mis promesas. Pues bien, yo le aseguro a usted que tan pronto como sea el Alcalde de Colón, sin aumentar el costo del alumbrado público, éste casi ha de duplicarse, y le prometo también, que ese vetusto edificio que enfáticamente llamamos nuestro Palacio Municipal, y que en realidad es una venerable ruina, será modernizado, fortalecido y adecentado notablemente, para que haga un digno pendant con su vecino el Liceo de Colón y con el Parque Infantil, ya hecho una joyita en las manos cuidadosas de los rotarios colombinos...

Por la trasmisión,

Jacinto Roseñada,

Corresponsal.

LA LIQUIDACION DEL BANCO DE H. UPMANN

Terminada la liquidación del Banco H. Upmann y Co., la Junta Liquidadora del mismo prepara la Memoria correspondiente, detallando toda la labor realizada, durante su actuación.

La Junta Liquidadora gestiona ante la Comisión Bancaria, que sea aprobado el pago correspondiente a los empleados por una quincena, a más de la que habrán de cobrar, el próximo día 15 del actual, en cuya fecha será definitivamente disuelta la Junta.

Se espera que la Comisión aprobará, como se pide, el pago de una quincena extra, a los empleados del citado Banco de Upmann, por ser de justicia.

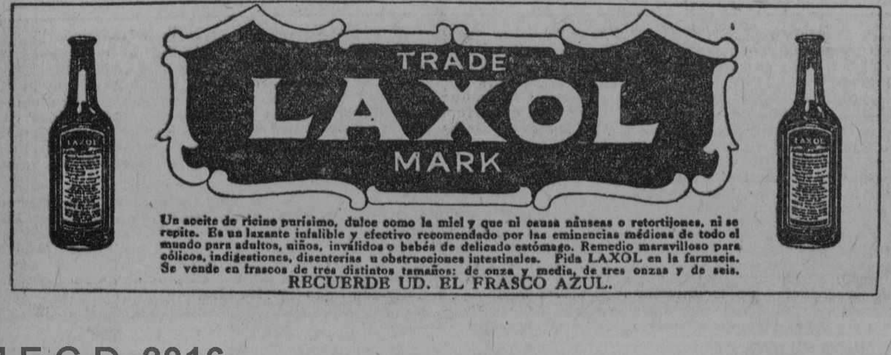

Un aceite de ricino purísimo, dulce como la miel y que ni causa náuseas o retortijones, ni se repite. Es un laxante infalible y efectivo recomendado por las eminencias médicas de todo el mundo para adultos, niños, inválidos o bebés de delicado estómago. Remedio maravilloso para cólicos, indigestiones, disenterías u obstrucciones intestinales. Pida LAXOL en la farmacia. Se vende en frascos de tres distintos tamaños: de onza y media, de tres onzas y de seis.

RECUERDE UD. EL FRASCO AZUL.

IMPORTACION EXCLUSIVA DE TELAS BLANCAS

RAFAEL BANGO — HABANA 107
APARTADO-1002 TELEFONO A-2748
LA HABANA

Peletería

MIAMI SHOE STORE

Neptuno 90

Con motivo de abrir hoy sus puertas al público habanero, todas aquellas personas que nos favorezcan con sus compras, tendremos el gusto de hacerles un descuento de un 30 por ciento.

Tenemos una selecta creación de modelos de zapatos de señoras y niños de los más afamados fabricantes americanos y europeos.

Hónrenos con su visita y saldrá complacida.

PALLARES Y CIA.

Gomida a Domicilio

Servida en automóviles a cualquier parte dentro de la ciudad sin limitar distancia, arroz con pollo los domingos y menu variado diariamente. Una persona 70 cts. dos $1.00, tres $1.50.

Manriqué 92 Teléfono A-9582
2719 5d-9

M.E.C.D. 2016

SU CHANCE DE HOY

En fina piel de Rusia o en suave piel blanca

$6.00

Este precioso modelo es creación de Albert. Ha sido rebajado a la tercera de su precio.

SOLO POCOS DIAS

LA GRANADA
PELETERIA DE LUJO
OBISPO Y CUBA — MERCADAL Y Cº — HABANA

En el Polo Norte hay habitantes desconocidos que descienden de antiguos invasores que huyeron a países septentrionales

FAIRBANKS, junio 8. (Por radio, por medio de la North American Newspaper Alliance.) Aunque el capitán Wilkins ha decidido aplazar hasta el año próximo la Expedición Artica de Detroit, ya comenzada, ello no significa fracaso en los propósitos: al contrario, los resultados hasta ahora obtenidos son muy importantes.

Cuando estuvimos en Punta Barrow, los esquimales ahora con el aeroplano "Detroiter" de la región comenzaban a alentarnos en los motivos de la expedición.

Los esquimales están seguros que el éxito coronará los esfuerzos del impertérrito explorador Wilkins. Para respaldar su creencia los más viejos en estas regiones cuentan que hace ya años dos hombres y una mujer vinieron de las regiones septentrionales, pasaron un invierno en Punta Barrow y luego regresaron a sus hogares en el norte. Los visitantes hablaban una lengua extraña y vestían hábitos aun más extraños, reduciéndose su alimentación a carne de focas.

Durante la permanencia del monoplano "Detroiter" y sus pasajeros en Barrow, los naturales demostraron interés en las conversaciones de los "blancos con alas", como llamaban a los exploradores, a los que llevaban noticias acerca del tiempo, tan exactas, que Wilkins prestaba tanta atención a las profecías de los viejos "sagas" como a su barómetro. Algunos han demostrado tal interés en la expedición, que han llegado a ofrecerse a acompañar a los "hombres-pájaros" en su viaje hacia el país de los extranjeros septentrionales.

La religión cristiana ha penetrado estas soledades, y los esquimales han abrazado el credo del Nazareno con entusiasmo y fervor. Es notable que casi todo esquimal antes de sentarse delante de su triste mesa de hielo a comer su "lukluk" y beber su té, ofrece gracias y eleva sus preces al Dios desconocido de los "hombres blancos que vuelan". Sin embargo, apesar de su devoción, el esquimal en el fondo se siente muy superior al blanco y hasta la fecha es imposible hacerle comprender los misterios de nuestra intrincada civilización.

UNA CARTA

ASOCIACION DE ALMACENISTAS Y COSECHEROS DE TABACO DE CUBA

Habana, mayo 30 de 1926.
Sr. Presidente de la Lonja del Comercio. — Plaza de San Francisco. —Ciudad.
Muy señor mío:

Acuso recibo a su circular de fecha 6 de los corrientes relacionada con el propuesto cambio del sistema tributario, y adjunto copia de la carta que con esta misma fecha dirigimos al señor Presidente de la República.

Muy atentamente,
(f.) **Ricardo A. Casado,**
Subsecretario.

Habana, mayo 30 de 1926.
Sr. Presidente de la República.
Honorable Señor:

En Junta ordinaria celebrada el día 27 de los corrientes el Consejo Directivo de esta Asociación acordó por unanimidad acudir ante usted en apoyo a la salvadora iniciativa de la Lonja del Comercio respecto a sustituir los impuestos del timbre, del uno y medio por ciento sobre la venta y del un cuatro sobre el dinero o su equivalente que se extraiga del territorio nacional, por otro que permita recaudar la misma cantidad total y se aplique en las Aduanas sobre el valor de las facturas de importación.

Nuestro giro se siente plenamente identificado con las ya conocidas razones que se han aducido en favor de ese cambio de enojoso y perjudicial sistema tributario vigente, y cree también que la referida aspiración unánime de las clases contribuyentes del comercio y la industria nacionales como para los no menos respetables del Estado.

Lo que tengo el honor de comunicarle en cumplimiento del acuerdo adoptado.

De usted atentamente,
El Presidente, p. s. r.

23 Enorgulléz-case de su sulud perfecta. Líbrese de los males peculiares a las mujeres, tomando

Compuesto Vegetal De Lydia E. Pinkham
LYDIA E. PINKHAM MEDICINE CO. LYNN, MASS.

HABANERAS

(Viene de la página cinco)

CAPITULO DE VIAJEROS

DESPEDIDAS

Por la ruta de la Florida.

Numerosos los viajeros.

Entre los que han embarcado últimamente se cuenta la distinguida dama Eugenia Segrera de Sardiña

El respetable caballero don Narciso Maciá, que con su distinguida esposa, la señora María Ana Barraqué de Maciá, se dirige a las Montañas.

El señor Juan Escarrá.

Que regresa a Miami.

Vino para la boda de su hija, la señorita Leonor Escarrá y el joven Miguel Amézaga, celebrada a fines de la anterior semana.

El doctor Cosme de la Torriente y su esposa, la interesante dama Estela Broch, con su linda hija María Luisa.

Van a Nueva York.

Para seguir viaje a Europa.

El señor Rafael Martínez Ibor, quien se dirige a Filadelfia comisionado por nuestro Gobierno para todo lo que se relacione con la participación de Cuba en la Exposición Internacional, cuya apertura se efectuará el 4 de julio.

Una gentil viajera.

Antolina Culmell.

Va designada por la Secretaría de Sanidad para que visite en los Estados Unidos y Europa los asilos, hospitales y dispensarios a fin de introducir nuevas mejoras en los nuestros.

Además de su graciosa hija, Antolina de Cárdenas, la acompañan las señoritas Emilia Bianchi, Aida e hilda Rodríguez y Sarah y Emilia Dhode.

Embarcó ayer el tenor Gigli.

Y el bajo Lazzari.

PRIMERA COMUNION

Niños y niñas.

En su primera comunión.

De manos de Monseñor Manuel Arteaga la recibieron en la Capilla del Colegio Teresiano las encantadoras niñas Carmen Luisa Aenlle y de Vega y Mercy Montoulieu y Cautfield.

En la Iglesia de Reina fueron a recibirla Leticia Aenlle y Peñalver, alumna del Colegio El Angel de la Guarda y los alumnos del Colegio Ana María Pajares, María Luisa Fernández y Corral y José Antonio Paredes y Gutiérrez.

La administró el Arzobispo de la Habana en la Capilla del Externado a Cristina Plá y Suárez y a las lindas primitas María de Lourdes Valverde y Grau y María de Lourdes Fernández y Grau.

Margot González Rodríguez.

Angelical criatura.

Hija de un distinguido compañero de redacción el señor Juan B. González Quevedo, secretario particular del Administrador de la Aduana.

Margot, alumna del acreditado Colegio Néstor Leonelo Carbonell, recibió la primera comunión en la Parroquia del Vedado.

En la misma Iglesia recibió el Pan de los Angeles el simpático niño Carlitos de los Reyes Gavilán y Vázquez.

Dos niñas más.

De las nuevas comulgantes.

Una, Lydia Ledo y Ferro, del Colegio María Teresa Comellas, en la Iglesia del Angel, y es la otra, Milagros Grasso y Román, del Colegio Estrella, en la Capilla de los Pasionistas.

Y por último, María Elena Venero y Manrara, que hizo su primera comunión en la Capilla de las Reparadoras.

Recibo de ésta una estampa.

Linda como ella.

LA DESPEDIDA DE GIGLI

Se fué el tenor.

Ya lo dejo dicho.

Salió a tomar en el puerto neoyorkino el vapor que ha de devolverlo a Italia.

La última noche, tras su adiós al público desde el palco escénico de nuestro gran coliseo, fué a pasarla en la Bombonera.

La villa de Pennino.

En lo más poético de los Pinos.

Rodeado de un grupo, entre los que se contaba el maestro Papi, el caricaturista Viafora y su secretario particular Grossi, se deslizaron placenteras las horas.

La dueña de la casa, la siempre amable Lita S. de Pennino, lo había dispuesto todo con su savoir faire peculiar.

Ya al filo de la madrugada, que diría el ausente Miguelito Baguer, abandonaron el artista y sus acompañantes aquel delicioso retiro campestre.

De allí al muelle.

Y después .. ¡a viaje!

YOLANDA

Una cristiana más.

De angelicales encantos.

Hija del distinguido doctor Gustavo Gutiérrez y su esposa tan bella y tan gentil María Vianello.

Linda Yolanda que ha venido a constituir en aquel feliz hogar con Berta y Marta una trinidad deliciosa.

Fué bautizada el sábado por el querido párroco del Vedado, Fray Víctor F. de la Riva, en la casa de sus padres.

Intima la ceremonia.

En familia.

Fueron los padrinos, según expresa en caracteres góticos la lujosa tarjeta que como **souvenir** recibo, Francisco E. Bravo y Méndez y Justa Peñate y Acosta Viuda de Sánchez Granada.

Un beso a Yolanda.

Como tributo a un ángel.

CUBA TENNIS CLUB

Una exhibición de tennis.

En la noche de hoy.

La ofrecerá en los courts del **Cuba Tennis Club** el equipo cubano de la Copa Davis.

Los ases criollos.

Hay que llamarlos así.

Como que son Rogelio París, Vicente Banet, Raúl Chacón y Mario Avellanal.

Culminará en una fiesta de la progresista sociedad que preside el muy querido Pepín Fernández Rodríguez.

Fiesta de gran animación.

Con seguridad.

(Continúa en la página nueve)

SERA UN PLACER

para nosotros mostrar a usted el nuevo surtido de lámparas, porcelanas, artículos de plata fina, etc., que acabamos de recibir.

CASA VERSALLES
LA CASA DE LAS NOVEDADES
ZENEA (NEPTUNO 24)— TELEFONO A-4498

Anuncios Trujillo Marín.

LUGAR DE VERANEO
STAMFORD, N. Y.
HOTEL "HABANA"

Este cómodo y moderno hotel, situado en lo más pintoresco de las montañas de Catskill, reune las mejores condiciones para los veraneantes. Hermosas y ventiladas habitaciones.

HAGA SU RESERVA CON ANTICIPACION
SANCHEZ Y MORANTES

ANCHOAS EXQUISITAS
Palacio de Oriente
ANTONIO ALONSO, HIJOS — Vigo, España.

EL PLATO DEL DIA

CALCETINES H. R.

725

El magnifico calcetín francés preferido para el Verano por todo caballero que viste bien

PRECIO ASOMBROSO PARA HOY

EL PAR: 55 Ctvos.

½ DNA.: 3.00 Pesos

NOTA.—Ponemos estos famosos calcetines en "EL PLATO DEL DIA" nuevamente, atendiendo el ruego de numerosos clientes que lo han solicitado y a quienes con gusto complacemos.

LA ISLA DE CUBA
LA CASA MAS POPULAR. LA QUE MAS BARATO VENDE
MONTE 55

Mueblecitos de Adorno

Ponen una nota de exquisito refinamiento en el hogar elegante los mueblecitos de fantasía, tales como escritorios de señora, licoreras, mesitas de juego y de teléfono, carritos para te, etc. De todos ellos tenemos una colección preciosa y muy variada, en diferentes estilos y dorados, de caoba y rico laqueado japonés, con aplicaciones de bronce e incrustaciones.

La Casa Quintana
LA CASA DE LOS REGALOS

SUCESOS DE POLICIA

ESTAFA

En la jefatura de la Judicial denunció ayer Walter Fritche de Alemania, vecino de Lealtad 17, presidente de la razón social Fritzche and López, que dejó hace dos meses en depósito en la sastrería de Francisco López de San Rafael 5, un lote de mercancías por valor de $5.000, de cuya mercancía se ha apropiado el depositario.

TIMADORES DETENIDOS

El subinspector de la Secreta señor Valdés Camejo y el detective Piquero arrestaron ayer a Antonio Torres Torres, español, de 30 años, vecino de Prensa 69; Antonio del Río Fernández, de 30 años, vecino de Infanta 100 y a Carlos J. Bernal Sierra, de Colombia, de 25 años, conocido estafador y vecino de Galano 55.

Bernal y Torres, apodado El pacífico, son profesionales del timo y el Río se dedica a timar incautos por el "Timo de la Limosna". Estos tres pícaros, trataron de estafar por medio del referido timo a un inmigrante español, en Ayesterán y Tulipán.

Ingresaron en el Vivac.

NUEVO PRESIDENTE DE LITUANIA

RIGA, junio 8. (A. P.)—Ha sido electo Presidente de la República de Lituania, el doctor Casimiro Grinius, expresidente del Consejo de Ministros durante el período de 1920 a 1922.

VETERANOS Y PATRIOTAS

Anoche se celebró en el barrio del Templete una reunión de Veteranos y Patriotas con el objeto de cubrir la vacante de presidente del Consejo Local de dicho barrio del sultando electo por unanimidad clamorosamente nuestro estimado amigo el inteligente ciudadano señor Miguel Verano y González, acaudalado agente de Aduana y una empresa de vapores.

El señor Leopoldo I. Menéndez, secretario del Consejo Municipal, hizo un merecido elogio del señor Verano González el que fué aclamado.

Terminando esta reunión con un Viva a la regeneración de Cuba.

Se cita por este medio a los Veteranos y Patriotas del barrio de Casa Blanca, para que el miércoles nueve del actual, a las 8 p. m., concurran a la casa calle de las Animas número 25 para la reorganización del Consejo local de Veteranos y Patriótas de tan preciosa barriada.

Quedan invitados los Veteranos y Patriotas y todos los simpatizadores para tan patriótico fin.

(fdo.) Leopoldo I. Menéndez.
Secretario del Consejo Municipal de la Habana.

La Casa Grande

ANGONES Y COMPAÑIA — GALIANO Y S. RAFAEL

Continúa, en medio del éxito más completo, nuestra Venta-Fabricación

Gran motivo de orgullo para LA CASA GRANDE está constituyendo el éxito de la VENTA-FABRICACION. No solamente nos llena de satisfacción la facilidad con que estamos resolviendo el problema de aligerar las existencias, sino que también nos halaga de modo altísimo la buena acogida que viene obteniendo esta magna liquidación, nuevo favor que aumenta nuestra ya muy crecida gratitud hacia el público.

Hoy encontrarán nuestros favorecedores, nuevos artículos sometidos a la fantástica rebaja.

No podremos concretarnos en esta extraordinaria VENTA - FABRICACION, al plan trazado desde un principio. Con ser de una liberalidad eminentísima, no llega todavía a lo que merecen quienes de modo tan elocuente nos demuestran su predilección. Por tal motivo serán agregados nuevos artículos, extremando hasta lo inverosímil las rebajas. Hoy aparecen ya unos cuantos, respecto a los cuales informamos más abajo. Puede decirse que todos los Departamentos de LA CASA GRANDE figuran ya en la liquidación. Mañana daremos nuevas notas de los muchos que aún permanecían libres de la reducción de precio. Nuestro deseo, próximos ya a conseguir el fin que nos determinó a organizar estas fantásticas rebajas, es el de brindar un obsequio a nuestros favorecedores, debido agradecimiento por su solicitud en acudir al anuncio de nuestra VENTA - FABRICACION

ALGUNOS DE LOS PRECIOS ESTABECIDOS EN LA SEDERIA

CINTAS

De tafetán, número 120, la vara	$0.34
De raso doble, números 9 y 12, la pieza de 11 varas	$1.82
De tafetán y moharé, números 9 y 12, la pieza de 11 varas	$0.94
De tafetán y moharé, número 5, la pieza de 12 varas	$0.82
De raso, números 2, 3, 5 y 7, la pieza de 11 varas, 44, 54, 84 y	$0.94
De raso doble, números 80 y 120, la vara	$0.42
De raso doble, número 5, la vara	$0.15

APLICACIONES

De guipour y filet, bordadas, media docena, 35, 55, 80 y	$0.80
Bordadas, de nansú y de muselina, que valían a $2.00 y $3.00, la vara	$0.95

GOLAS

De tul, en blanco y en crema, que valían a $1.00 y $1.50, la vara	$0.32
De seda, combinación de colores, que valían a $2.00 y $3.00, la vara	$0.72

CUELLOS

De guipour, con o sin puños, en blanco, crema y ocre, uno	$0.68

ENCAJES

De hilo, para canastilla, muy finos, la pieza de 12 varas	$1.20
Valenciennes, en blanco, crema y ocre, la pieza de 13 varas, 25, 35, 55 y	$0.85
Juegos de encaje cruní, e hilo, para cama y mantel, que valían a $12.00, ahora a	$4.98
Encajes de varias clases y varios anchos, a 8, 15, 25, 28, 40, 46, 60, 78 y	$0.85

GUARNICIONES

Con bordados suizos muy finas	$0.78
Guarniciones de hilo y de seda, que valían a $4.00 y $8.00	$2.65
Guarniciones de malla, y de fantasía, en negro, que valían a $5.00 y a $8.00, ahora	$1.75

VARIOS

Hebillas de pasta y de galalith, en todos colores, a	$0.22
Cestos de plaza, en tamaño grande y mediano, que valían a $4.00 y $5.00, a $2.35 y	$2.95
Cestos para pan, que valían a $1.25 y $1.50, a	$0.70
Flores de terciopelo, de seda y de tissú,	$0.28

¿CONOCE USTED...
...el maravilloso producto, tan eficaz para el cuidado de los senos,
SEINS DE VENUS?
Con ningún otro se han obtenido los sorprendentes efectos que con él se viene cosiguiendo.
Puede usted adquirirlo en nuestro Departamento de Perfumería.

SIEMPRE QUE...
...busque usted productos de perfumería, tenga presente que nuestro Departamento de este artículo le ofrece el surtido completo de los que elabora
ELIZABETH ARDEN, ..
únicos que poseen la delicadeza de cualidades que a usted agrada tanto.

LA CASA GRANDE · HABANA ·

M.E.C.D. 2016

El Refresco Ideal
Del Naranjal
a Sus Labios
TOME
ORANGE-CRUSH
ANUNCIOS ROSE M5598

QUEJA ATENDIBLE

LA VEDA DE LA PESCA Y LOS PESCADORES CON ANZUELO

En el mes de mayo comenzó la veda del pargo, la viajaiba y otras especies, y precisamente en ese mismo mes comenzó también lo que entre pescadores se llama "corrida" de los peces citados.

Nos parece muy bien que se atienda a la procreación de las especies que constituyen la principal riqueza de nuestros mares, pues harto necesario es facilitar el desove y preservar las crías.

Pero la veda se ha hecho extensiva a los pescadores del anzuelo, incluso a los aficionados que no persiguen fines lucrativos, que lo que procuran es hallar entretenimiento, y eso nos parece que no está de acuerdo con la letra ni el espíritu del artículo 86 del Reglamento de pesca.

Dice dicho artículo que "se permitirá en cualquier época del año el empleo de: anzuelo", cosa muy razonable, y mientras esté vigente el Reglamento de Pesca no se explica la restricción de que se duelen los aficionados, no digamos los profesionales.

Trasladamos a las autoridades competentes las quejas que nos vienen enviando distintas personas que cultivan el deporte de la pesca, y esperamos que, por ser de justicia, se autorice, o mejor dicho no se entorpezca el empleo del anzuelo, que como queda expuesto está autorizado por el Reglamento.

Universidad de La Habana

Escuela de Ingenieros Agrónomos y Azucareros

Extensión Universitaria

Se pone en conocimiento de los interesados que el Tribunal de ingreso para los cursos del "Maestro Químico Azucarero" comenzará a actuar el próximo día veinte y cinco (25) del mes actual, en la Cátedra "B" de esta Escuela, situada en la Quinta de los Molinos, "a las ocho de la mañana"

Se recomienda a los aspirantes que ya han trabajado en los Ingenios la presentación de los documentos que justifiquen este particular.

El Tribunal de ingreso estará constituído por los Catedráticos siguientes:

Presidente: Dr. José Cadenas.
Vocal: Dr. José M. Santos.

Secretario: Dr. Heriberto Monteagudo.

SE RECUERDA a los que poseen títulos o diplomas que los eximen del ingreso que durante la última decena del mes actual deben solicitar en la Secretaría de la Escuela la matrícula correspondiente.

Habana, 8 de junio de 1926.

José Comallonga,
Director.

SOBRE LOS EXAMENES DE SEGUNDA ENSEÑANZA

Protesta de un profesor que no tiene Colegio privado

La labor moralizadora del Honorable señor Presidente de la República, General Gerardo Machado en un año que lleva al frente del gobierno, le hizo conquistar el respeto y la gratitud de sus ciudadanos y hasta sus adversarios políticos reconocen la hermosa obra nacional por él emprendida.

Esta obra de regeneración alcanzó también a la enseñanza, la cual según se indicaba, adolecía de ciertos defectos que se empezaron a subsanar por el señor Secretario de Instrucción Pública, doctor Fernández Mascaró, cuyos trabajos merecieron el aplauso en general.

Al corresponder el turno a los Institutos de Segunda Enseñanza cuando el curso empezó, es decir, en el mes de noviembre, un decreto del doctor Mascaró fijaba la forma en que tendrían lugar los exámenes consistentes en contestar el alumno un tema sacado a suerte, tema que estaría comprendido en los programas o cuestionarios, que se suponían entonces vigentes.

Todos los colegios privados siguieron lo ordenado por el doctor Mascaró, durante el curso, sus estudios fueron hechos por los indicados programas y con sorpresa general, para alumnos, profesores y familiares de alumnos, en mayo, días antes de dar principio los exámenes, un decreto publicado en la Gaceta suspendía el dado en noviembre, es decir que los tribunales nombrados no debían sujetarse a los programas estudiados durante el curso.

¿Cabe dentro de la lógica tal determinación?

Los trabajos hechos por los alumnos durante ese tiempo y con arreglo a esos programas ¿de qué le sirvieron?

Si los programas no estaban ajustados a los deseos de reforma, que se pretendía ¿no lo vió, no lo estudió el doctor Mascaró durante un año? ¿Son responsables los alumnos y los profesores que siguieron el camino que se les indicó en esos programas? no ciertamente.

No es nueva la reforma que se quiere realizar en la segunda enseñanza.

En los E. U. en sus Escuelas Superiores, en Francia, en sus Liceos, y en otras naciones en sus Institutos, que todo es una misma cosa, los profesores que enseñan durante el curso, no son los que examinan, sino otros ajenos al plantel o a la institución, pero en todos esos lugares, el examen se verifica con arreglo a programas cuestionarios, etc., estudiados durante el curso y lógico es que el alumno que no sabe dicho programa no debe ser aprobado. Luego a alumnos y profesores, les fué señalado desde noviembre el camino que debían seguir para el exámen ya él se sujetaron; entonces no tienen culpa alguna ni unos ni otros.

¿Que los tribunales examinadores cumplen con la ley? es cierto, pero no lo es menos, que esos profesores que conocían esto mismo que exponemos debieron hacer esas mismas preguntas escogidas entre las de los elencos existentes y no se hubiera dado lugar a la protesta unánime que se elevó por esta causa y es más, fueran éstas o aquellas las preguntas, debieron hacerse de manera tal que los alumnos las comprendiesen, porque el que es maestro o profesor sabe que muchas veces una pregunta que el alumno sabe perfectamente no la contesta por la forma en que es preguntada.

Ser maestro o profesor, no consiste en llenar el cerebro de cientos de libros, consiste en saber descender hasta el alumno para enseñarle lo que se posee; muchas y grandes mentalidades hemos visto en nuestra vida de enseñanza que a pesar de su gran inteligencia y conocimientos no sabían transmitir, no sabían descender al alumno.

Hágase el programa todo lo extenso que se desee, pero no se puede prescindir de él, so pena que el alumno sea una enciclopedia, cosa casi imposible.

¿Que los alumnos no sabían quién era Martí, quién era José de la Luz?

Con el respeto y consideración que nos merecen tales manifestaciones, hemos de indicar, que en la escuela privada, que frecuentamos y estamos en contacto directo con ella, no solo se sabe quines son los dos grandes cubanos de referencia en el primer curso de Bachillerato y sus preparatorios, sino en los grados de la enseñanza elemental y hoy el más ignorante sabe hablar de ellos.

Se llegó a decir que los maestros de los alumnos examinados no sabían enseñar.

Con el respeto que debemos al doctor Mascaró por su elevado pues to como Secretario de Instrucción, y respetuosos siempre en todos nues tros actos, hemos de contestar lo siguiente:

Habrá desde luego profesores que hagan de la enseñanza un negocio ilícito, como no hay en ningún orden social regla sin excepción; pero la escuela privada sabe enseñar como lo ha demostrado en sus largos años de vida.

¿De dónde han salido el 90 por ciento de las mentalidades cubanas sino de la escuela privada?

¿En dónde se educaron casi la totalidad de los cubanos que rigen la nación desde que nació a la vida republicana sino de la enseñanza privada?

Nacionalícese en buen hora la enseñanza hagan que se someta a la reforma que se está comprendiendo, acábese con granjerías y negocios ilícitos si los hay, pero no se diga que la escuela privada no sabe enseñar.

Como cubano y como profesor de 30 años que consagré a la educación e instrucción de la niñez cubana, miles de cubanos han pasado por mis modestas aulas y sin ser un pozo de ciencia hoy esos cubanos ocupan elevados puestos desde la Cámara de Representantes, Profesorado de la Universidad Nacional, Banca, Comercio y las variadas carreras que se cursan en nuestra universidad, hasta el humilde obrero y empleado y por eso llevo mi viril protesta ante tal afirmación general.

La escuela privada fué siempre y en todo tiempo un factor de utilidad suma para la educación e instrucción de los ciudadanos y tal parece que con el actual conflicto se quiere hacer ver que la escuela privada o centros privados de enseñanza son incompetentes cuando de todos es sabido, queel 90 por ciento, repetimos, de los que dieron, dan y darán nombre a Cuba se han educado en la escuela privada.

Por eso repetimos nacionalícese la enseñanza privada en todos los órdenes; pero no se aplique la ley en la forma en que se hizo ahora con los Exámenes de Segunda Enseñanza.

Cientos de familias mandan sus hijos a los centros de enseñanza privados, y nadie puede disputarles el derecho soberano de buscar al maestro que mejor les convenga, el Estado solo tiene la obligación de que el niño se eduque e instruya, pero dejando a los padres la elección de los que han de dirigir a sus hijos por la senda de la ciencia y la virtud.

El doctor Mascaró está en camino de realizar el ideal que desea, con su buen criterio, y no dudamos obtendrá un gran triunfo; pero sin lastimar derechos adquiridos, corrigiendo defectos si los hay, pero aplicando la ley con equidad y justicia.

Ponga el doctor Mascaró en los centros culturales privados los **planes, métodos, textos y programas oficiales,** someta a los cursantes de Historia Patria, Moral y Cívica por inspectores imparciales a un examen de tiempo en tiempo y con eso solo, habrá cumplido la elevada misión que le encomendó el Honorable Presidente General Machado.

Los preliminares de esto mismo mpezó a verificarlos con su decreo de noviembre pasado, pero de manera que no es justa ni equitativa lo echó abajo en mayo último, causando grandes perjuicios y protestas.

Por eso las conjeturas que se hacen sobre el particular se cree que lo hecho va contra los centros de enseñanza privada y esa opinión desfavorable no debe perdurar.

Medios tiene a su alcance el señor Secretario de Instrucción para dar término a los actos que los profesores no ajusten a la ley, pero entre eso y el que se quiera hacer ver que **"En los colegios en que se instruyen sus hijos no se les ha enseñado nada y que los tribunales han suspendido porque no saben una palabra en términos generales,** demuestran lo que la opinión indica.

La Revolución Francesa en 29 de junio de 1793 en su artículo 40 decía:

Los ciudadanos tienen el derecho de abrir escuelas y cursos particulares libres y dirigirlos como mejor les plazca sujetándose a la ley y cooperando al progreso de la nación.

La Constitución Norteamericana de la que copiado sus principios todas las Repúblicas-Hispano-Americanas, consagra la libertad de enseñanza como uno de los más sagrados deberes del hombre y por eso vemos reinar en los E. U. un respeto a esas libertades, dentro de la más amplia concepción del principio jurídico.

Nada mas lógico que si se ha establecido la libertad de conciencia, los padres tengan el derecho de educar a sus hijos en donde más le plazca.

El estado sólo debe tener el papel de vigilante o como dice Brun "de profesor suplente".

Todos los pueblos regidos por instituciones verdaderamente democráticas, reconocen actualmente en sus leyes fundamentales la facultad que tienee el hombre de buscar donde mejor le convenga la educación moral e intelectual de sus hijos.

Todos los partidos de los pueblos libres, sean cualquiera sus opiniones se han esforzado por defender la libertad de enseñanza y la corriente de la opinión pública, señala con lo ocurrido en los exámenes, un ataque directo a la escuela privada.

Hemos observado que uno de los tribunales que más demostró **"Que los niños no sabian y que los profesores no enseñaban,** fué el de Geografía e Historia; está bien que se tenga un programa que abarque lo más posible dentro de lo que es un alumno, pero que no se quiera hacer ver que la escuela privada o seamos claros, la escuela religiosa no forma el verdadero concepto del patriotismo, nada mas falso y absurdo.

El patriotismo se justifica por la distinción providencial de las naciones y por la comunidad del pasado histórico, por el lenguaje y la religión; por la comunidad de sacrificios en la defensa del territorio y por el recuerdo filial de los ante pasados.

Díganlo sino el Gran Titán Antonio Maceo, su hermano, Quintín Banderas y tantos otros cuya instrucción era sencilla y nunca habían estudiado en institutos, ni escuelas superiores.

Son patriotas no solo los que se consagran al servicio militar y los que mueren en defensa de la patria y su bandera, sino también aquellos cuya conducta tiende a levantar el nivel moral de la sociedad: aquellos cuyos trabajos y descubrimientos aumentan el patriotismo de la nación, mejoran los procedimientos agrícolas, industriales y científicos; aquellos cuya caridad alivia las miserias, pacifican las almas agitadas y cercanas al abismo y esparcen un rayo de luz y alegría en sus corazones.

La Historia bien entendida es por excelencia la escuela del patriotismo, ella es la que hace conocer y admirar la patria del pasado, la que hace amar y servir la patria del presente y la que garantiza la del porvenir.

A la escuela privada o religiosa acudieron y acuden a formarse los futuros ciudadanos en todas las naciones, en tal forma que le hacemos al señor Mascaró la misma pregunta que hizo en cierta ocasión un diputado francés de los más avanzados y laicos en plena cámara. ¿"Podrían decirme mis queridos compañeros, cuántos tienen sus hijos en la escuela que no sea la **"Privada."**

La contestación fué harto elocuente, pues ni uno solo se levantó para decir el solemne YO.

Respecto al patriotismo, ya lo dijo Maura refiriéndose a la patria descubridora, "Nadie desconocerá que entre nosotros hay mucho patriotismo y quizás no cabe desearlo mayor, pero este patriotismo necesita ser educado, para muchos el patriotismo es movimiento pasional, esporádico y efervescente que en días solemnes rompe a manotear su exaltación descompasada exagerando nuestro heroismo y nuestra fuerza.

Ese no es patriotismo aunque nazca de la misma raíz santa, ese no salva, ni aun sirve a la patria.

"Dios, Patria y Familia", he ahí las tres grandes finalidades de la vida y por lo tanto los tres grandes ideales de la Patria en los cuales debe descansar el verdadero patriotismo.

Al elevar como ciudadano y como profesor mi cívica protesta, es con el respeto que me inspira el señor Secretario de Instrucción y por haber dedicado 30 años en educar e instruir a miles de cubanos, hoy honra de nuestra patria.

No hemos disfrutado jamás de granjerías, ni de sueldos de gobiernos, hemos considerado la enseñanza, no como un comercio, sino como un sacerocio, cuyos alumnos nos miran con respeto y cariño, considerándome tan patriota como el que más y orgulloso de que esos cubanos me agradezcan la enseñanza privada que supe inculcarles y seguiré trasmitiéndoles.

Asisteme además el derecho de ser miembro suplente de la Junta de Educación por el partido liberal en las últimas elecciones.

No escribo estas líneas a título de redactor del DIARIO, sino de maestro, cuya vida de 30 años he dedicado a la ardua profesión de la enseñanza en Cuba.

Lorenzo Blanco DOVAL

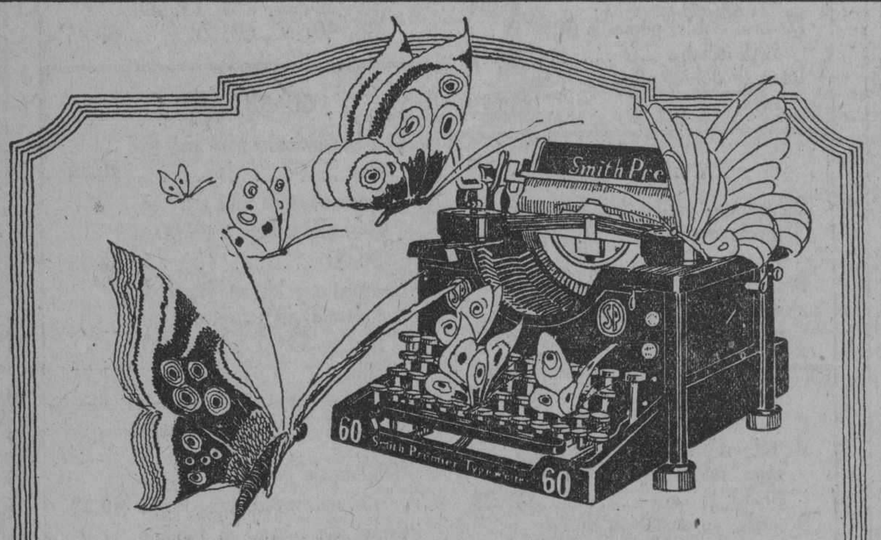

Ligera y suave como una mariposa nuestra máquina exige el menor esfuerzo del que escribe. Por eso decimos: escribe como sesenta

Smith Premier

Exhibición en S. Rafael 1 y en Ricla (Muralla) 83 y 85.

Agentes exclusivos:

Vda. de Humara y Lastra, S. en C. - Tel. M-9093

ESTUDIO VAILS

CASOS Y COSAS

UNA QUEJA

En las quintas regionales,
por cuestión de reglamento,
un día de la semana
se pregunta a los enfermos
"si tienen alguna queja
que exponer", y para ello
el vocal que está de turno
va los cuartos recorriendo.
Y diz que dicen que un día
—no sé si es historia o cuento—
un enfermo, al preguntarle
respondió casi colérico:
"Sí, señor, si tengo queja:
la comida está de perros".
El vocal, naturalmente,
lo puso en conocimiento
del Director de la quinta
y éste llamó al cocinero
y le propinó el regaño
consiguiente. Transcurrieron
los días, y a la semana
volvió a quejarse el enfermo
de que estaba la comida
igual. Llamaron al médico
del pabellón, sospechando
que era una manía aquello,
y al contarle lo ocurrido,
éste dijo: "¡Santo cielo!
¿Pero me le dan comida
a ese señor?" En efecto,
él había prohibido
que le dieran alimentos,
y Director, mayordomo,
practicantes y enfermeros
juraron que no le habían
dado comida al enfermo.
El médico, desconfiado,
quiso entonces ir a verlo
y al preguntarle que cómo
se quejaba de lo pésimo
de la comida, no obstante
estar a dieta, muy serio
respondió: "Yo no he probado
un bocado; pero veo
diariamente la comida
que dan a mi compañero".

Sergio ACEBAL.

EL SUPLICIO DE LA DUBARRY

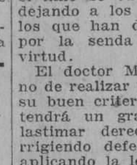

A pimpante favorita de Luis XV—aquel modelo de egoistas que previó el "diluvio de la revolución" sin hacer nada por evitarlo—dió ante el cadalso un espectáculo desgarrador de gritos, súplicas y lágrimas. Nada valió a la infeliz, ni su fortuna ni la sugestión de sus primorosos cabe'los rizados y ondulados, como únicamente los riza y ondula hoy la sorprendente loción "Ondulina". Fabricación de Floralia, creadora de los finísimos productos "Flores del Campo": Jabón, Colonia, Polvos, Extracto, Crema, Ron-Quina, Brillantina, Loción y Aceite.

Se Puede Ya Fabricar Oro y Ojos Postizos.

El fabricado es realmente oro; pero el postizo es un cadáver de ojo; el ojo vivo no hay poder humano que lo fabrique. ¿Cuántos darían todo el oro del mundo por cambiar sus ojos empañados, inexpresivos, por otros puros, decidores, intachables? Eso es relativamente fácil lavándolos con

MURINE para los ojos,

que los convertirán en verdaderas alhajas, relucientes. Les quita los defectos, y grosura de los párpados.

Guarda tus joyas con llave, Y tus ojos con MURINE que los lave.

Pídanos el folleto "Sus Ojos." U. S. A. Corporation Chattanooga, Tenn., E. U. A. Mur L-7

LA COMIDA AL SR. ANDRES A. DE TERRY

La comida íntima con que un grupo de sus amigos osequiará al señor Andrés A. de Terry, por haber sido electo por décima vez Presidente del Automóvil Club de Cuba, en Junta General Ordinaria celebrada el 27 de mayo de 1926, se efectuará el próximo viernes 11 del actual a las ocho y treinta de la noche, en sus salones y como los organizadores no disponen de tiempo suficiente para dar aviso a los socios de la citada institución que deseen adherirse a este acto, y a los que ya se han sumado al mismo, nos ruegan lo hagamos desde nuestras columnas, en lo cual nos complacemos mucho.

Hasta el presente tomarán parte en la comida los señores siguientes: Dr. Carlos Miguel de Céspedes, Julio Blanco Herrera, Miguel Mariano Gómez, Ernesto Longa, Marco A. Longa, Angel Cowley, Blás Moran, Alfredo Quilez, Plácido Ruiz, Oscar Fonts Sterling, Carlos Fonts y Junco, Isidro Fontanalls, Urbano Godoy, Federico Norman, H. P. Fritot, Francisco Prieto, Eduardo Chibás, Jorge Govantes, Enrique Berenguer, Manuel de Ajuria, Manuel Ecay y Tovar, Fernando de la Peza, Juan Aurelio Soliosso, Evelio Aenlle, Constantino Mata, Tomás Terry, Francisco Plá, Emilio del Real, Emilio Gómez, Antonio J. Medina, Sebastián Q. Gelabert, René Acevedo Rafael Poso, Antonio Díaz Albertini, Alberto Crusellas, Conde del Rivero, Celso González, Juan O'Naghten, Claudio Ramírez, Emilio Carrera Peñarredonda, Luis F. de Cárdenas, Ramón Montalvo, C. M. Alzugaray, M. Casquero, Ramiro Cabrera, C. Dufau, Juan A. Literas, Porfirio Franca, Guillermo del Monte, Andrés Castellá, J. W. Beck, Alvarez. N. Cobo, M. Cobo, Ricardo Dolz, Roberto Fernández Morell, Mario Alfonso.

LO QUE DICE LA GACETA

JUZGADOS DE PRIMERA INSTANCIA

HABANA-NORTE

Se cita a los gerentes o representantes legales de la entidad Alvarez y Rojas, para que comparezcan en el Juzgado de Primera Instancia del Norte, Paseo de Martí número 15, altos, el día 11 del actual a las nueve de la mañana por el juicio de mayor cuantía que contra dicha firma comercial sigue la Compañía Cobradora, S. A.

HABANA-ALMENDARES

Por este medio se hace saber que al Juzgado de Primera Instancia de Almendares ha correspondido por Repartimiento, y cursan por ante el Secretario que refrenda, las diligencias promovidas por el Procurador Isidro Daumy y Vilá, a nombre y representación de doña María de los Angeles Llerandi y Milera, para que se declare abintestado el fallecimiento de don Facundo Llerandi y Milera, que era natural de Cárdenas, soltero, hijo de Facundo y de Candelaria, el que ocurrió a las siete de la mañana del día seis de abril último, en Dos y Quince, y por sus únicos y universales herederos o sus legítimas hermanas de doble vínculo Clementina y la promovente, y por providencia de esta fecha, se ha dispuesto anunciar la muerte sin testar del mencionado señor Facundo Llerandi y Milera, y los nombres y grado de parentesco de los que reclaman la herencia, y se llame a los que se crean con igual o mejor derecho, para que comparezcan ante este Juzgado, situado en Paseo de Martí 15 bajos, a reclamarlo dentro de treinta días, debiendo los que comparezcan expresar por escrito el grado de parentesco en que se hallen con el causante de la herencia, justificándolo con los correspondientes documentos, acompañados del árbol genealógico.

HAY MUCHOS CHOCOLATES UNO BUENO FERRER EL MEJOR.

GRANDES FIESTAS EN EL CENTRAL TOLEDO

Merecen mil parabienes los dueños del Central Toledo, y en particular, la virtuosa y bondadosísima señora Clara Sampedro viuda de Aspuru y su fervorosa y buenísima hija María Aspuru de Aspuru, que se ocupan no solo del bienestar material de sus subordinados, sino que procuran también su elevación moral, basada en las prácticas de la doctrina de Cristo, brindándoles a la par diversiones sanas para expansión del cuerpo y del espíritu.

Ya el Central Toledo tiene su capellán, traído expresamente de España por doña Clara. Con su tacto de mujer inteligente y experimentada, ha tenido el acierto de escoger un sacerdote ejemplar, de talento envidiable y celosísimo del bien de las almas, que ha inaugurado su sagrado ministerio con general beneplácito, preparado 24 niñas y 5 niños para la Primera Comunión.

Con ese motivo, el día 30 del pasado, el batey del Ingenio lucía sus mejores galas. Por doquier se veían colgaduras, banderas, guirnaldas en caprichosas combinaciones. Obedeciendo a la llamada de una campana que repicaba alegremente, se veían grupos simpáticos de niños, mujeres y hombres dirigirse apresuradamente a la linda capillita del Ingenio, adornada con primor.

La ceremonia tan conmovedora se desarrolló en medio de un recogimiento ejemplar. Durante la misa, la profesora de la niña María Begoña Aspuru tocó el harmonium y el distinguido caballero, don Santiago Aspuru, modelo de hidalguía y católico práctico, deleitó al auditorio con verdadera expresión, una linda Ave María y el Crucifix de Faure. La señorita organista, de la cual sentimos no saber el nombre, cantó con gran sentimiento artístico y religioso un precioso "O Salutaris" y el "Crucifix" de Faure con don Santiago Aspuru.

La plática del señor capellán don Salvador Aberásturi en el momento de dar la primera comunión, muy sentida, muy bella y muy conmovedora.

Al final de la ceremonia, un simpático grupito de damitas del mismo ingenio, cantó con gran lucimiento una alabanza a la Virgen que fué muy celebrada.

A la salida de la capilla todos los concurrentes a la fiesta fueron obsequiados en la casa vivienda con un espléndido desayuno servido bajo la dirección de la encantadora y distinguida dama María Antonia Alonso de Aspuru, que, con gracia peculiar, tenía, al igual que doña Clara y su cuñada María Aspuru de Aspuru, una sonrisa, una palabra amable para todos.

Los niños, los padres de familia, con el corazón henchido de agradecimiento, no sabían cómo expresárselo a la bondadosa doña Clara, cuyos sentimientos generosos, altruistas, son apreciados por todos.

Ella costeó todos los trabajos de Primera Comunión, no escatimó nada ni descansó un momento, lo mismo que su ejemplar hija Marichu, como se le llama familiarmente, para procurar todo el lucimiento, todo el acierto posible en un acto tan trascendental, tan sublime.

Después del desayuno se iniciaron las diversiones proyectadas. ¡Qué entusiasmo, qué alegría reinó entre todos al desarrollarse los festejos del programa! Carreras en saco, torneos, cucaña, etc.; desafío de base ball entre los equipos del Central Providencia y el del Central Toledo, que se disputan una hermosa copa de plata, donada por don Santiago Aspuru. La suerte favoreció al Providencia, y Toledo arde ya en deseos de conseguir a su vez el trofeo tan disputado.

Por la tarde, a las cinco, tuvo lugar una hermosa procesión organizada en honor de la Virgen Santísima. ¡Qué gentío, qué compostura, qué devoción! A la vuelta, en la capilla, se recitaron poesías lindísimas por varias niñas, entre otras una despedida muy sentimental por Isabelita Pérez. La encantadora hijita de don Santiago Aspuru y de María Aspuru, María Begoña, dijo con expresión arrobadora la Consagración a la Virgen, con la cual acabó la jornada que ha dejado los más dulces recuerdos.

Al día siguiente, se iniciaron tres días de misiones para mujeres solas seguidos de otros tres días para hombres. El capellán señor Aberásturi en sus fervorosas pláticas sustentó mucho. Con su palabra persuasiva y elocuente, logró interesar grandemente a su auditorio que celebró mucho su actuación. El día de Corpus hubo numerosas comuniones, lo mismo que el día 6 de junio, en que se acercó al banquete eucarístico un contingente considerable de hombres.

En dicho día 6, la fiesta se celebró en honor del Santísimo Sacramento y del Sagrado Corazón de Jesús. Hubo solemne misa cantada por nutrido coro formado por los mejores elementos del aplaudido laureado Orfeón del Centro Vasco. ¡Qué encanto oir ese admirable conjunto de voces! Todo el mundo estaba entusiasmado. El sermón predicado por el Padre Félix, muy oportuno, brillante, celebrado por todos.

Después de la misa, hubo diversos juegos. Carreras de saco, carreras de zapatos, el de la soga, etc. A las tres, se inició un gran torneo de cintas, en el que los ganadores obtuvieron valiosos premios.

Durante el día, el Santísimo expuesto en una hermosa custodia, regalo de doña Clara, fué velado con el mayor fervor por hombres y mujeres que se turnaban con un sentimiento de respeto y piedad que imponía. A las 5 y media, hubo solemne procesión con el Santísimo bajo palio, formado éste por un lujoso manto de la señora María Aspuru, y llevado por los distinguidos caballeros Santiago Aspuru, Trino Alejo, Esteban Isasi, Domingo Isasi, José Alejo y Arturo Soregui.

La procesión, que se llevó a cabo alrededor del batey, fué amenizada por la banda de música de la Beneficencia, que alternaba con los cantos piadosos del pueblo, cuya compostura y recogimiento eran admirables. Dos hermosísimas niñas vestidas de angel, María Begoña Aspuru y Josefina Goitia, precedían al Santísimo echando flores a su paso.

Después de la bendición dada por el señor capellán, los fieles fueron de nuevo obsequiados con ricos helados, refrescos diversos, por la señora Clara Sampedro y por Marichu, su hija. Las dos, radiantes de alegría por el éxito de la fiesta, recibían gozosas las felicitaciones y las expresiones agradecidas de esos corazones, cuyo cariño han sabido conquistar por sus virtudes ejemplares, por esa generosidad proverbial en ellas, y por esa amabilidad, esa sencillez, que las hacen tan encantadoras, tan atractivas, porque nacen de almas profundamente religiosas, que buscan sobre todo la gloria de Dios y el bien de las almas.

¡Qué ejemplo tan hermoso, tan digno de ser imitado han dado los dueños del Central Toledo! Resultan, pues, un aplauso y la felicitación más expresiva y entusiasta de

Un católico cubano.

PREGUNTAS Y RESPUESTAS

UN AMANTE DEL TATUAJE:—

La marca que se incide sobre la piel fué en todos los tiempos una especie de sello infamante. Hermógenes dice que la ley mandaba matar a los adulteros, para que en todas partes fueran conocidos. Los romanos tatuaban en la frente a los desertores, a los esclavos y a los prisioneros. Ningún digno, ni ninguna dama se tatuaron jamás en un pueblo culto.

PEDRO ALVAREZ:— El teatro Actualidades da todas las noches funciones de variedades de un género serio y exhibe películas muy bonitas e interesantes, puede asistirse a él seguro de salir satisfecho.

UN CURIOSO:—En el libro de la eximia escritora gallega Sofía Casanova intitulado "En la corte de los Zares" se describe admirablemente la muerte del último Zar de Rusia Nicolás II y de su familia.

¿TOSE USTED? ¿SIENTE MUCHA OPRESIÓN? ¿LE DÁ FIEBRE?

El GRIPPOL es una medicación de gran éxito en el tratamiento de la grippe, los catarros, bronquitis, tuberculosis pulmonar, laringitis y demás desórdenes del aparato respiratorio.

DE VENTA EN TODAS LAS BOTICAS DE LA ISLA.

I. VILLARREAL

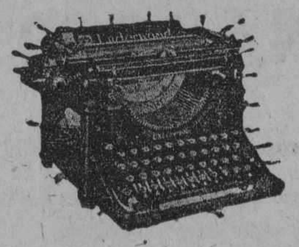

TALLER DE REPARACIONES, NIQUELADO Y CILINDROS DE GOMA. — REPARAMOS TODA CLASE DE MAQUINAS DE ESCRIBIR Y DE SUMAR.

Máquinas de escribir y de sumar, nuevas y reconstruídas de las mejores marcas.

Efectos de escritorio en general, sellos de goma.

TELEFONO A-5529.
HABANA, 122 y 124.
HABANA.

Agua de Colonia : del Dr. JOHNSON : PREPARADA con las ESENCIAS más finas

EXQUISITA PARA EL BAÑO Y EL PAÑUELO

De venta: DROGUERIA JOHNSON, PI MARGALL, Obispo 36, esquina a Aguiar

USE TALCO DE COLGATE

Uselo después del baño y experimentará una sensación de dulce bienestar. Tres exquisitos perfumes.

25 Cts En Cuba
En E.U.A. 25 Cts.

VIOLET

CASHMERE BOUQUET

Refresque su piel con Talco de Colgate a la hora de acostarse y gozará de un sueño tranquilo y reparador.

25 Cts. En Cuba
En E.U.A. 25 Cts.

LA FRANCE ROSE

SON LOS TALCOS QUE SATISFACEN MAS.

Starks Incorporated
Arsenal 2 y 4 - Habana

M.E.C.D. 2016

LOS SOMBREROS Y NUESTRA VENTA SINGULAR DE JUNIO

Hablemos hoy de nuestros sombreros y de sus extraordinarios precios actuales.

Sombreros de paja Bagkok, para calle, en todos colores y detalles de cinta, desde $2.50.

Sombreros de Bagkok, de Picot, de Crín de tisú de paja y algunos de paja Panamá jaspeada, desde $3.75.

Por $5.50 igual que las calidades anteriores menos la de Panamá.

Por $7.25 sombreros en las calidades mencionadas, en preciosos estilos de gran novedad.

Estos sombreros están separados por grupos, de modo que usted cómodamente puede observarlos todos.

LA FRANCIA

OBISPO Y AGUACATE

HABANERAS

(Viene de la página siete)

EN DIA DE MODA

EL GUARDI A-MARINA

Campoamor.

En sus favoritos martes.

Volvió ayer la cinta, joya verdadera de la **Metro,** la que lleva por título **El Guardia-Marina** y tiene como protagonista al célebre Ramón Novarro.

En los turnos elegantes de la tarde y de la noche se vió muy concurrido el coliseo de San José e Industria.

Nombres?

No podrían faltar.

Nena Ariosa de Cárdenas.

Mercedes Montalvo de Martínez.

Amalia Bacardí de Delfín, Nena Díaz de García, Mercedes Crusellas de Santeiro, Nena Aguilera de Estévez, Mimí Cuadra de Lombard, Graciela Ruz de Brandt, María Díaz Martínez de Palomino, Ofelia Saladrigas de Busquet.

Loló Valdés Fauly de Ruz, Emma Rosa del Castillo de Garmendia, María Romero de Vieites, Cuca Ariosa viuda de Arango, Titita Muñoz viuda de Gómez de Molina, Carmela Duhtil de Pujol, Luz Marina del Cueto de Rosainz, María Reyes de Snead, María Josefa Rodríguez de Valverde.

Ondina de Armas de Pantin.

Berta Pantin de Soto, Finita Mendoza de Cárdenas, María Cuadra de Miranda, María Teresa Beaujardin de González Mora, Candita Márquez de Urquia.

Elisita Edelman de Hevia.

María Teresa Zayas de Bonnet, Margarita Zayas de Cuéllar, María Cabrera de Vieta, Lita S. de Pennino, Rosita Casuso de Casuso.

Ofelia Balaguer de Suris, Nany Castillo Duany de Portela, Dulce María Cadenas, Sofía Arenal de Cárdenas, Bebita Díaz Brigmann de Rivero, Carmen Sampera de Moller, Blanquita Ríos de Verdugo, Marietta Galindo de Crusellas, Rosalina del Cueto de González.

Eulalia Vieta de Miró, Rita Pino de Lozano.

Y la señora del Teniente Coronel Cruz Bustillo.

Señoritas:

Chona Martínez

Silvia Vieites, Trini Mimó, Carmen Soto Navarro, Emma Rosa Garmendia, Emma Recio, Josefina y Ofelia Valverde, y la bellísima camagüeyana Obdulia Porro.

Aurora García Feria, Manuelita y Caruca Larrondo, Josefina Aballí, Carmelina García Baeza, Zoila Betancourt, Carmen Soto Navarro, Consuelito Snead, Blanquita Urquía, Amanda, Maruja, Leonor y Sara Soliño.

Luz Marina Rosainz y su encantadora primita Rosalina González.

Carmelina Pujol.

Lindísima.

Rosa Martell, Graciela, Ofelia y Rita María Lozano, Margarita Cuéllar.

Se dará hoy una nueva exhibición de **El Guardia-Marina** por última vez.

En las mismas tandas.

Día de recibo.

De una gentil señorita.

Es hoy de Bebita Alonso, de cuyo compromiso con Alberto Belt, simpático joven, tuve el gusto de dar cuenta ayer.

Recibo de la tarde

De cinco a siete.

De Nueva York.

En viaje de regreso.

Llegó ayer en el vapor **Siboney** el compañero muy querido Antonio G. Mora, director de **El Mundo,** en compañía de su bella e interesante esposa, Andreita Ferrer de Mora.

Reciban mi saludo.

De cordial bienvenida.

Una boda hoy.

En la Capilla de los Dominicos.

Pará las cinco y media de la tarde está dispuesta la de Carmita Carol Casanova, encantadora señorita, y el joven comerciante Adolfo Fernández.

Intima la ceremonia.

Sin invitaciones.

En Rivoli.

Noche de moda hoy

Se dará la exhibición de **La Mariposa Blanca,** cinta emocionante, llena de bellezas.

Muy animada aparecerá la sala del nuevo y lujoso teatro del Reparto de La Sierra.

Lo de siempre.

Miércoles tras miércoles.

En los Pasionistas.

Un acto interesante.

Será el de mañana en la bonita y severa capilla de la Víbora.

Recibirán la primera comunión las niñas del Colegio María Inmaculada que dirige la distinguida doctora Mercedes Pacheco de Garrido.

Un grupo numeroso.

Que vestirán como los ángeles

Al concluir.

Una nueva casa.

Es la que con el título de **Miami** acaba de abrir sus puertas a todo lujo en Neptuno 90.

Una peletería elegante, para señoras y para niños y niñas, que hará fortuna.

Todo así lo promete.

Y lo garantiza.

Enrique FONTANILLS

LIQUIDAMOS-CAPAS DE AGUA Y PARAGUAS

PARA SEÑORAS CABALLEROS Y NIÑOS

PELETERIA BENEJAM SAN RAFAEL E INDUSTRIA

SUCESOS DE LA MADRUGADA DE HOY

CARRETONERO HERIDO EN UN CHOQUE

En la esquina de Carlos III y Marqués González, chocaron el carretón de cuatro ruedas número 2936, que manejaba Camilo González Correderas, natural de España, de 20 años, vecino de 36 número 29, y el camión número 20031, perteneciente al Ejército, que era conducido por el soldado Enrique Benítez Peña, de la Habana, de 32 años y destacado en el cuartel de San Ambrosio.

A consecuencia del accidente resultó lesionado menos grave el carretonero González, quien fué asistido en el Hospital Municipal de contusiones por la región costal derecha.

INTOXICADA GRAVE

En el Hospital Municipal fué asistida la joven Zoila Rodríguez Medina, natural de la Habana, de 20 años de edad, vecina de Ayesterán 34, de síntomas graves de envenenamiento.

Dijo la citada joven que trabajando en la licorería de Riveira y Ca., situada en San Miguel 201, se sintió indispuesta y con fuertes dolores de estómago, por lo que su compañera de trabajo, la señorita María Vidal Castro, española, vecina de San Rafael 142, la auxilió, devándola al Hospital.

Cree se haya intoxicado debido a haber comido unos mangos y detrás ingirio un vaso de leche.

Con el acta levantada se le dará cuenta al juez de instrucción de la Sección Tercera, en el día de hoy.

HURTO

Abelardo Machado Batista y Enrique Morales Machado, mayores de edad, vecinos de una habitación de la casa Vapor 34, dieron cuenta a la Policía que de un baúl le han sustraído ropa y dinero, que aprecian en un valor de 50 pesos.

MUERTO SIN ASISTENCIA

El sargento Próspero Díaz se constituyó en la casa San José 122, letra A, domicilio de Teodoro Bravo Reyes, de 59 años de edad, el cual había dejado de existir sin que tuviera asistencia médica.

El doctor Azcue, facultativo de guardia en el segundo Centro de Socorro, reconoció el cadáver certificando su muerte, sin que le apreciara lesiones en su hábito externo.

El cadáver fué entregado a su hijo José Isabel Bravo, vecino de Zanja 73, quien se comprometió a entregarlo en el Necrocomio para su autopsia.

SE CORTO CON UN CUCHILLO

En el Hospital Municipal fué asistido Roberto Clews Alvarez, de la Habana, de 13 años, vecino de Zanja 140, de una herida incisa en el dedo pulgar izquierdo, que se causó en su domicilio, al herirse con un cuchillo con el que cortaba un mamey.

LE LLEVO LOS BILLETES

Fabio Carreras Valdés, natural de la Habana, de 52 años de edad, vecino de 2 y 33, en el Vedado, participó a la Policía que transitaba por la calle de Gervasio vendiendo billetes de la Lotería, cuando al llegar a la casa marcada con el número 188 le salió al encuentro un mestizo, el que le pidió seis hojas de billetes, pues deseaba comprarlas la familia del último piso, donde él estaba colocado de sirviente.

Carreras no puso reparo alguno y entregó las seis hojas, advirtiendo poco después que el tal individuo no aparecía, por lo que subió a la casa señalada, donde le manifestaron que allí no conocían al mestizo, estimándose perjudicado en la suma de 16 pesos.

REGLAMENTACION . . . .

Viene de la primera página)

molestias que ocasionan a los vecinos colindantes de estos establecimientos, con la constante música y gritos, así como la labor que realizan las Academias de Bailes, lo que desdice de la moralidad y del sentido de lo que significa el vocablo "Academia".

Los Cabarets, Te Danzants, etc.

Entiende el doctor Secades, que los Cabarets, no deben estar dentro de la población y ser siempre tramitada su solicitud como establecimiento incómodo, a cuyo efecto propone que se haga la siguiente reglamentación:

1.—No podrán establecerse en edificios de madera propensos al fuego.

2.—No podrán establecerse en recintos cerrados o mal ventilados. El salón dedicado al baile, estará convenientemente decorado en el Ring o cuadro dedicado a danzar, no podrán ponerse mesas, en el caso que el piso del "Ring" no sea de madera perfectamente ajustada y cepillada, será marcada con una faja o cordón perfectamente visible, para que los asistentes sean colocados al rededor del Ring, y nunca dentro del mismo. El acceso del mismo será por entradas y salidas colocadas a distancias equidistantes y compartidas en cuatro puntos opuestos.

3.—La cantina o Bar, no podrá estar situada en el mismo local del Salón dedicado al baile y no podrá por ningún motivo penetrar en el lugar anexo, donde se encuentre colocado, sino la dependencia, no permitiendo tomar en ella a ninguna concurrente.

4—En los lugares donde se sirven comidas o lunch la cocina y todos los servicios e instalaciones lavaderos, etc., estarán instalados y conservados en las mejores condiciones sanitarias.

5.—Tendrán dos cuartos de servicios de toilets, completamente separados y rotulados para damas y caballeros. La propina será fijada de cinco centavos por persona.

6.—Los locales situados en altos que tengan elevadores tendrán además escaleras y puertas de salidas señaladas con luces, que digan escrito, salidas. Los elevadores tendrán que ser clase Otis u otro análogo y no podrán dedicarse los de servicio de pasajeros al de carga u otro objeto peligroso. Además habrá extinguidor químico para incendios.

Se exige también que los concurrentes dejen los bastones, abrigos y sombreros en el local destinado a vestíbulo, pagando solamente la cantidad de cinco centavos de propina.

7.—Los establecimientos de esta clase están también en el deber de pedir permiso para tener Guardias Jurados, que se encargarán del mantenimiento del orden. Todo individuo que concurra a estos establecimientos, de ambos sexos, podrá ser retirado del mismo, sin ninguna explicación, por los guarda jurados, si no guardan la compostura debida o no cumplen con el reglamento del cabaret, que se fijará en una tablilla en lugar visible, en los idiomas castellanos e inglés.

También se velará por que ninguno de los bailadores ejecuten la danza en formas incorrectas, y así como expulsarán del local del ring todo aquel que se halle en estado de embriaguez.

8.—Ningún Cabaret, podrá permanecer abierto hasta después de las dos de la madrugada, con excepción de los días de fiestas nacionales y los días primero de Enero y 25 de Diciembre. Además, no podrán bailarse en ellos sino con orquestas de cuerda con el número no menor de tres profesionales. Estando prohibido el baile con fonógrafo, victrolas o cualquier otro instrumento mecánico u organillo o tambores.

9.—En los establecimientos dedicados a cabarets, no podrán alquilarse habitaciones ni por días, ni horas, a nadie, solamente puede permanecer en ellas la servidumbre.

10.—Se dará un plazo de 60 días a todos los Cabarets que están funcionando actualmente, para que se pongan dentro de estas disposiciones y verifiquen las obras necesarias, pues de lo contrario se le retirará la licencia correspondiente acusándose de establecimiento clandestino.

11.—Los infractores serán castigados con multas de $100.00 a $500.00 por primera vez; con multas de pesos 1,000.00 a $5,000.00 por segunda y con la clausura del establecimiento por tercera. Todo aquel que incurra en esta última penalidad no podrá ejercer más con esta clase de industria en todo el territorio nacional.

12.—Los precios que se cobren por la entrada y demás diversiones que proporcione, serán regidos por una tarifa, que se fijará en lugares visibles en los idiomas inglés y castellano.

Academias de Bailes.

Las Academias de Bailes, deberán ser reguladas de la siguiente manera, según propone el doctor Secades.

A.—Las clases y lecciones de bailes, deberán efectuarse durante las horas del laborable día, y únicamente podrán extenderse hasta las doce de la noche, sin excusa ni pretexto para más tiempo, los expresados días festivos.

B.—En estas Academias no podrán dar clases más de cuatro profesores o profesoras, y si éstas son señoras o señoritas, deberán previamente de justificar que exceden de la edad de 20 años, por medio de la Certificación del Registro Civil.

C.—La Policía o Inspectores de Espectáculos cuidarán del cumplimiento de esta disposición y sobre su responsabilidad irán las infracciones que se comprueben.

D.—No podrá instalarse ninguna Academia de Bailes, dentro del perímetro del centro de la población, sino a partir de Belascoaín hacia al Oeste, Sur y Este.

E.—Si un solo vecino se quejase de la manera racional o lógica del ruido que produce el baile, se dispondrá inmediatamente el cambio de la Academia.

F.—No se admitirán bajo ningún concepto menores de 20 años, en estas Academias.

G.—No podrán habitar en el local de la Academia, más que el Conserje.

Este informe se halla en poder del Secretario de Gobernación, quien resolverá en definitiva, sobre la reglamentación de los Cabarets, Te Danzants, y Academias de Bailes.

Labios coloreados que parecen naturales

solamente se logran con el Tangee, nuevo procedimiento para el aderezo facial de toda dama elegante. Un lápiz de color anaranjado que tan pronto se aplica a los labios les da el matiz de una roja rosa. Y permanece firme sobre la carne pues solo con agua y jabón se quita. Si quiere Ud. probar lo que es verdadera conveniencia para la belleza del rostro, pruebe el Tangee.

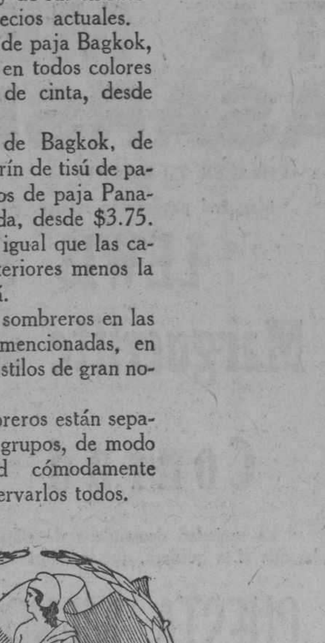

El Arrebol Tangee es compañero inseparable del Lápiz Tangee. En Crema para las pieles secas, y en Pasta para las corrientes.

TANGEE

Para ser Bonita, basta Tangee

TRIANON

Ofrece siempre la última novedad en calzado de gusto.

Beig combinado, tacón alto y medio tacón, a $8.50

HERMANOS ALVAREZ

NEPTUNO Y SAN NICOLAS

UN LUGAR TRANQUILO PARA PERSONAS DISTINGUIDAS

Hermosos jardines y parques. Abierta hasta las once p. m.

Dr. Manuel Antón

Clinical Assistant del Moorfields Eye Hospital

City Road E. C. 1. Londres.

5723 Alt. 9

SOLIS, ENTRIALGO Y CIA.

Galiano (toda la cuadra). S. Rafael. S. Miguel. Tel. Centro Privado [15 líneas] A-7221-M-9971

Ventas Especiales de Junio

Gracias a nuestras Ventas Especiales de Junio es posible comprar en "El Encanto" los más lindos y finos sombreros a precios inconcebibles.

Sombreros de paja **crochet** en todos los colores, recibidos últimamente, desde $10.00.

Sombreros de paja Bangkok legítima en todos los colores, adornados con cinta de gran fantasía. Bordados, pintados y de color entero. Desde $10.00.

Sombreros de paja de crin, mallina, perlé, etc., en formas y colores propios para señoras, desde $9.50.

Pamelas de paja de Italia y de paja de crin finísimo en todos los colores, adornados con flores y cintas de verdadero gusto, indicadas para bodas, fiestas de tarde, etc. Han sido muy rebajadas para nuestras Ventas Especiales de Junio.

Sombreros de mucho vestir—formas pequeñas—de paja crochet, perlé, alpaca, Bengal... Todos modelos elegantísimos. También para las Ventas Especiales de Junio han sido muy rebajados.

Sección Especial

Si en nuestra Sección Especial ya eran baratísimos los sombreros, como pregona justamente la fama, júzguese cómo serán ahora con motivo de nuestras Ventas Especiales de Junio. Renunciamos a dar detalles y precios y, les indicamos a ustedes la conveniencia de venir a ver esta popularísima Sección Especial en la seguridad de que habrá de interesarles extraordinariamente.

El grabado reproduce algunos modelos de nuestra Sección Especial de Sombreros, tan concurrida siempre.

Guarandol 'Indian Head'

Venta Especial por 3 días

Corte de 4 varas, $1.50

(Hoy termina)

Termina hoy, miércoles, la venta especial por 3 días del guarandol Indian Hed ("Cabeza de Indio"), triunfalmen iniciada el lunes. Sólo les queda, pues, el día de hoy para comprar este magnífico guarandol a $1.50 el corte de 4 varas. Mañana vuelve al precio anterior.

Toallas de felpa

Venta Especial por 3 días

(La ½ docena $3.50)

El ser artículo de rigurosa actualidad da más valor aún a nuestra venta especial por 3 días de toallas de felpa inaugurada ayer con gran éxito. Toalla muy doble y esponjosa blanca con franja azul o rosa, o toda blanca, de 22 x 44 pulgadas, a $3.50 la media docena. Y toallas de superior calidad y gran tamaño, blancas con ancha cenefa azul, rosa y oro, de 26 x 52 pulgadas, a $5.60 la media docena.

Mañana y el día 13....

Mañana es el día de las Margaritas, y el domingo el de las Antonias... y los Antonios.

Para "ellas" y para "ellos" tiene **El Encanto**—en el "Departamento de Regalos" y en las demás innumerables secciones de la Casa—la mayor variedad de cosas adecuadas, finas y oportunas. Escoja a tiempo—con calma, con tranquilidad—los presentes que va a hacer en ambas fechas. Y no olvide que los regalos de **El Encanto** se agradecen doblemente...

Ropa interior femenina

Juegos de opal a $3.65

Juegos de 2 piezas blancos y en colores con bordados y aplicaciones imitación a encaje de Bruselas. El pantalón en forma "Ella", cerrado con elástico en la cintura. Colores rosa, orquídea, maíz, albaricoque, cielo, nilo. Tallas del 44 al 56. En 12 bordados diferentes. Precio especial: $3.65.

A la venta en el primer piso de Galiano y San Miguel. Departamento de Ropa Interior, Fajas, etc., y artículos de baño para señoras y niños.

Juegos de holán a $4.35

Juegos de 2 piezas—camisa de día y pantalón—de holán de lino blanco con bordados. El pantalón cerrado con elástico en la cintura, o abierto. En 12 diferentes bordados. Tallas del 44 al 56. Precio especial: $4.35 el juego. Con la camisa de noche haciendo juego, o sea el juego de 3 piezas, a $8.15.

Nuestras Ventas Especiales de Junio continúan siendo el tema preferente de todas las conversaciones. Todos los Departamentos de **El Encanto** rivalizan en la grata tarea de renovar a diario el interés de estas ventas especiales, cuya importancia quedó ampliamente destacada desde el primer día. Está, pues, justificado que ellas absorban en estos momentos la atención general.

PIE BONITO

quiere decir pie calzado con elegante y original creación

DRAGON SHOES!

Los modelos de esta famosa marca representan lo mejor que se fabrica en calzado fino para señora.

Vean este magnífico estilo.

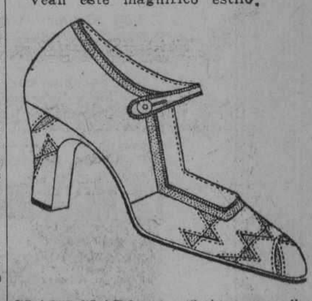

GLACE CLARO, con "beige oscuro" y "fondo oro"; y en colores CARNE, FLESH y CHAMPAGNE

PELETERIA

O. K.

Aguila 121

Teléfono A-3677

5741 1d-9

M.E.C.D. 2016

HOY 5¼ **RIALTO** HOY 9¾

CECIL B. DE MILLE presenta la colosal película

RAZA y NOBLEZA

GRAN ESTRENO EN CUBA

"BRAVEHEART"

por el gran actor

ROD LA ROCQUE

con el concurso de

LILLIAN RICH y ROBERT EDESON

DESPRECIADO !!

Por sus amores con una muchacha blanca por quien sacrifica el hijo del jefe indio

El romance de la vida de un piel roja en un colegio de Norte America, sus románticos amores y su noble sacrificio

AMERICA ADVERTISING A-9638

PRONTO LA SORPRESA

UNA MUJER FASCINADORA

por el mas famoso imitador del bello sexo

JULIAN ELTINGE

Tandas de 1½ y 7

Los episodios 3 y 4 de

Las Catacumbas de New York

Tandas de 3 y 8½

Cazadores de Dotes

por Florence Vidor

5734 1d-9

TEATROS Y ARTISTAS

EN MARTI

Noche de arte cubano el viernes. — Una obra en verso del Apóstol. — Un estreno de Galarraga

Noche cubana debiera llamarse ésta del próximo viernes en el Martí.

Es una fiesta pro teatro cubano, se ofrece un programa cubano. Desde la obra del Apóstol, del glorioso Martí, —el proverbio en verso Amor con Amor se Paga—hasta la comedia de Galarraga, un cubano joven, de ahora, meritísimo por su noble, bien intencionada y admirable labor en la poesía y en el teatro—el estreno La Verdad de la Vida, obra intencionada e ingeniosa, de sátira y alegría, es decir de características criollas determinantes—contando además con un acto folklórico, acto de ambiente colorista e interesante.

Este acto, tiene como prólogo una nota artística: la recitación de la poesía de exaltación criolla Canto a la Mujer Cubana, por su propio autor Gustavo Sánchez Galarraga.

Tomarán parte la muy gentil Dorita Ceprano, María Herrero que es artista de la comedia y de la canción, Tordesillas con unos dichos de la tierra, graciosísimos, Alvaro Suárez y Adelita Trujillo.

Fiesta simpática por su fin y por sus alicientes se verá honrada por lo mejor de la sociedad, que ha sido invitada por los organizadores de ella Gustavo Sánchez Galarraga y Julián Santacruz.

ESTA NOCHE: ADIOS JUVENTUD LA COMEDIA ESTUDIANTIL

Tordesillas, artista joven, vuelve a la juventud, a la alegre legión estudiantil y a ella dedica esta obra de hoy, que se titula Adiós Juventud y es obra para la juventud que gusta de todas las rebeldías, qué tiene todas las nobleza y generosidades y... que olvida todas las asignaturas.

Adiós Juventud la estrenó en Madrid Tordesillas con gran éxito.

A la comedia seguirá el agradable y consabido Fin de Fiesta por los principales artistas de la Compañía, por el cancionero Areu y por la graciosa Dorita Ceprano.

EL BENEFICIO DE MARINA UGHETTI, MAÑANA

"LA PRINCESA DE LA CZARDA"

Fiesta grata la de mañana en el "Payret". No solo por el fin de ella que es el de honrar a una artista tan valiosa como Marina Ughetti, la primera figura de la Compañía que lleva su nombre y una de las más interesantes de la opereta, si no también por la serie de atractivos que figuran en el programa.

Comenzará la función con la reposión de "La Revoltosa", uno de los sainetes modelos en el teatro español, en la que participarán dos magníficos artistas por los que el público de la Habana tiene devoción: el barítono Enrique Ramos (que hará el "Felipe' y el gracioísimo actor "Totico" La Presa, artista notabilísimo de nuestra escena (que tiene a su cargo el "Candelas"). De la "Mari-Pepa" donairosa y "revoltosa" se encarga Marina Ughetti.

Hay otra reposición la de "Molinos de Viento' la opereta de Pablo Luna. Marina y Roberto Ughetti triunfan en ella. Sobre todo el último tiene un gran cariño y entusiasmo por esta obra, ya que en ella inició su carrera de barítono en la Habana, y en "Martí" obteniendo entonces su primer triuno artístico.

Por último hay un "Fin de Fiesta" muy ameno, muy variado, lleno de alegría y de interés con la cooperación en él de la bella "estrella" de la canción y de la danza Dorita Ceprano; la notabilísima pareja coreográfica María y Mina Corio: el tenor cubano; Mariano Meléndez, y otros artistas cuyos nombres daremos a conocer mañana.

Las localiades para esta "serata d' onore' de Marina, están ya a la venta en la Contaduría del Teatro.

Esta noche se representa en el coliseo rojo, la opereta de Emmerich Kalmann "La Princesa de las Czarda" que cuando fué respuesta, alcanzó un éxito tan brillante, que puede decirse que constituyó el mejor triunfo de la Compañía Marina Ughetti en su actuación.

"La Princesa de la Czarda" la presenta y representa notablemente este simpático y valioso conjunto, cuya temporada está a punto de finalizar.

LA ASOCIACION DE ARTISTAS.—El Baile del 10 de Julio

Tema favorito de las conversaciones de nuestro gran mundo, es el festival y baile, que para la noche del 10 del próximo mes de julio y en el "Nacional", prepara la "Asociación de Artistas" la nobilísima institución que preside el notable compositor Ernesto Lecuona.

Este festival y baile, de atractivos poderosos, se desenvolverán alternativamente en ambos lados del vestíbulo de nuestro máximo coliseo, y en el escenario y la sala.

En cada lado del vestíbulo se celebran la fiesta cubana y la fiesta española, con notas típicas de singular interés. Con relación a la fiesta cubana y a su esplendor, basta decir que de su organización se encarga personalmente Lecuona.

La parte teatral se hará en el escenario y en ella tomarán parte artistas pertenecientes a los principales teatros de la capital.

Y por último el baile será en la sala, y amenizado por tres orquestas.

Estos datos revelaran al lector la importancia de esta fiesta que es a la vez que manifestación artística, exponente de valores sociales, ya que numerosas damas de nuestra alta sociedad patrocinan el acto, que ha de tener extraordinaria resonancia.

CAMPOAMOR

Bajo la dirección de la METRO-GOLDWYN-MAYER

MAÑANA - JUEVES 10 - MAÑANA

¡¡UN ESTRENO SENSACIONAL!!

La historia de dos parejas, una casada la otra no. La primera recibía de él solamente lo suficiente para vivir, pero era casada; la segunda era rodeada de lujo, joyas, regalos que él la prodigaba, pero sin conseguir lo que más ansiaba: un anillo de matrimonio.

CUESTA MENOS CASARSE

CHEAPER TO MARRY)

Magistral producción interpretada por los artistas

LEWIS STONE

Margueritte de la Motte

Y

Conrad Nagel

La sociedad demandaba de ellos el matrimonio. No importaba que él la quisiera, que la adorara, había que casarse....

CUESTA MENOS CASARSE

Plantea el problema de si una esposa legítima se sacrifica más por el hombre que una mujer unida solamente por el amor...

HOY ¡POR ULTIMA VEZ! HOY

El Guardia Marina

La película que está siendo objeto de la admiración general. Interpretada por

RAMON NOVARRO

En las tandas de la 1, 3, 5, 7 y 9 y media.

Con música especial adaptada.

5735 1d-9

IMPERIO

Hoy miércoles 9 de junio.

Gran matinee de 1 a 6 y por la noche de 7 y media a 11.

Divertidas cintas cómicas.

Buck Jones en el drama del Oeste Oro y Plomo.

George O'Brien en el drama Cayne de Mar.

Mary Brian y Percy Marmont en el intenso drama La Calle del Olvido.

1295. 1-d. 9.

¡NO! ASMA

LEGITIMO $1.20 -LOFAOL- BUENAS FARMACIAS

SARRÁ

LA MODERNA POESIA HABANA

PELICULAS "ANSCO"

PARA CAMARAS FOTOGRAFICAS

LISTA DE PRECIOS:

No.	Igual tamaño que	Exposiciones	Precio de rollo
26.	127	8	0.30
4A.	120	6	0.30
6A.	116	6	0.35
6A.	Automática	6	0.35
6B.	116	12	0.70
7A.	118	6	0.50
18A.	122	6	0.65
18B.	122	10	0.95
26A.	130	6	0.50
26B.	130	10	0.80

Use siempre películas "ANSCO" y tendrá la seguridad de obtener negativos perfectos.

Nos hacemos cargo del revelado de los rollos e impresión de las fotografías entregando los trabajos en 24 horas.

Unica Agencia en Cuba:

LA MODERNA POESIA

PI y MARGALL Y PLACIDO

TEL. (CENTRO PRIVADO) A-7714 APARTADO, 605

HABANA

TEATRO **WILSON**

BELASCOAIN Y SAN RAFAEL

HOY • Ventilacion Moderna Confort-Elegancia • HOY

5¼. 8 p. m. y 9½ p. m.

Wanda Wiley, en la comedia

A TODA VELOCIDAD

Alice Terry, Lewis Stone, y Jhon Bowers, en la joya,

CONFESIONES DE UNA REINA

(música adaptada)

5¼ y 9¼ LUNETA 40 cts. 8 p. m. LUNETA 30 centavos.

Mañana

UNA NOCHE DE TERROR

Por Rin Ti nTin

CINEMA **INGLATERRA**

SAN RAFAEL Y CONSULADO

HOY • El mas fresco de la Habana • HOY

2 p. m. 5¼ p. m. y 9,45 p. m.

Rin Tin Tin, June Marlowe, y Jhon Harron en:

UNA NOCHE DE TERROR

2 p. m. (Matinee) y tanda de 8½

Mary Prevost y Jhon Patrick

en:

LA GRAN PECADORA

5¼ y 9.45 LUNETA 40 cts 2 p. m. y 8½ LUNETA 30 c

5732 9

TEATRO MENDEZ

(El cine elegante y fresco de la Víbora)

En las tandas elegantes de las cinco y media y nueve y media se exhibirán: la divertida comedia "El tiempo de los bárbaros", y "La carrera del millón", ésta última interpretada por Vera Reynolds.

En la sección de las ocho y media se pondrá una bonita comedia y la obra, en siete actos, titulada "Espinas y Azahares", por Kenneth Harlan.

Mañana, jueves, "El navegante", por Bester Keaton.

857 1d-9

CINE-TEATRO

RIVOLI

CALLE 4, ESQ. A 5a. Reparto "LA SIERRA". TELEFONO F-O-1973

HOY, MIERCOLES 9, HOY

5¼ TANDA ELEGANTE 5¼

LA MARIPOSA BLANCA

Por BARBARA LA MARR y CONWAY TEARLE.

A LAS 8.

FUNCION CORRIDA

Con bonitas comedias.

"LA MARIPOSA BLANCA"

Y presentación de DARWIN, con nuevos números de su extenso repertorio.

Mañana: "BODAS DE NIEVE".

5736 1 d 9

CRONICA CATOLICA

EN HONOR DEL SAGRADO CORAZON DE JESUS

EL APOSTOLADO DE LA ORACION

Iglesia del Corazón de Jesús Habana, Junio de 1926.

PROGRAMA

MES DE JUNIO

Consagrado al Corazón Santisimo de Jesús

Todos los días se tendrá a las 8 misa armonizada, en la que comulgarán varios coros del Apostolado con sus insignias, según el orden que de antemano se señalará.

A las 5 p. m., se expondrá el Santísimo y después de rezado el Santo Rosario y el ejercicio del mes con plática, se dará la bendición.

TRIDUO SOLEMNE

En los días 8, 9 y 10 de Junio se tendrá Misa Solemne de Comunión general a las 8.

Por la tarde a las 5, habrá sermón, que predicará el R. P. Esteban Rivas, y se rezará el Tríduo, que se repartirá el primer día.

FIESTA DEL SAGRADO CORAZON DE JESUS

Día 11 de Junio

A las 7 a. m. Misa de Comunión general.

A las 8 y media, Misa Solemne y Sermón. Predicará el R. P. E. Rivas.

A las 4 p. m., consagración de los niños al Sagrado Corazón.

A las 5 y media p. m., procesión, cinco visitas y Consagración general al Sagrado Corazón.

Velarán al Santísimo, que queda expuesto todo el día, los Socios y Socias del Apostolado, en el orden que se anote en el cuadro de vela.

SIETE MARTES QUE LA PIADOSA ASOCIACION DE SANTA MARTA DEDICA A SU CELESTIAL Y MILAGROSA PATRONA EN LA IGLESIA PARROQUIAL DEL CARMEN

PADRES CARMELITAS, HABANA 1926

Empezarán el día 8 de junio de 1926

CULTOS:

Día 8. Primer martes. A las 8.1|2. Misa cantada con orquesta, Sermón por el Rdo. P. Juan de la Cruz, Director de la Asociación.

Este martes lo costea la familia Villageliú.

Día 15. Segundo martes. Iguales cultos. Costeados por la señora América Arias viuda de Gómez e hijos.

Día 22. Tercer martes. Iguales cultos. Costeados por la señora Carmen F. de Cantos.

Día 29. Cuarto martes. Iguales cultos. Costeados por la señora Ernestina M. de Mestre.

Día 6. Quinto martes. Iguales cultos. Costeados por la señora Andrea González Viuda de Piedra.

Día 13. Sexto martes. Iguales cultos. Costeados por las señoras Ernestina C. Viuda de Fernández de Velasco y Ana Luz C. de Baró.

Día 20. Séptimo martes. Iguales cultos. Costeados por las señoras Mercedes C. de Plá, Amelia Marrero, María V. Viuda de Pons, señorita Isabel Alonso y varias asociadas.

TRIDUO SOLEMNE

Día 27 de julio. A las 8.1|2. Misa cantada con Sermón por el Rdo. Padre Juan de la Cruz, Director de la Asociación.

Este día es costeado por las señoras Juana D. de Delfín y Nena A. de Figueras.

Día 28. Iguales cultos. Costeados por la señora Emelina V. de González.

Día 28. Por la tarde. A las 5.1|2. Ejercicios con solmne Salve.

Costeada por la señora Victoria P. de Manrara.

Día 29. A las 7. 1|2 a. m. Misa de Comunión general en la que harán la primera Comunión varias niñas, cuyos trajes serán costeados por la Asociación.

A las 9, Misa con orquesta estando el Sermón a cargo del Rdo. P. José Vicente, Párroco del Carmen.

Este día lo costea el señor Vega Flores y familia.

La Junta Directiva y personas que costean los cultos tienen el honor de invitar a usted a tan Solemnes fiestas.

El Director,
Fr. Juan de la Cruz.

La Presidenta,
Emelina V de González.

¡SANTAS MISIONES EN EL ESPIRITU SANTO!

Aviso a los feligreses y católicos de la Habana

El domingo 13 comenzará en esta Parroquia del Espíritu Santo, la Santa Misión confiada a distinguidos y jóvenes oradores de la Iglesia de la Merced y espero de la religiosidad de todos y cada uno de los fieles la más puntual asistencia a tan piadosos actos, con el fin de aprovecharse más y más de esta gracia extraordinaria y prepararse a recibir dignamente el Santo Sacramento de la Eucaristía y Confirmación.

Con este motivo tendrán lugar en esta Iglesia los diversos actos religiosos que indica el adjunto programa y a los que encarecidamente os recomienda la más rigurosa asistencia.

Vuestro Párroco,
Celestino Rivero.

PROGRAMA DE LAS SANTAS MISIONES

Comenzarán el día 13, domingo, a las siete y media pasado meridiano, y terminarán el 20 con la misa y comunión general.

MISIONES

Los misioneros designados son los R. R. P. P. Paúles Angel Tobar y Manuel Rodríguez Sorga, ambos conocidísimos en la Sociedad de la Habana por sus trabajos apostólicos en la "Iglesia de la Merced".

TODOS LOS DIAS

Desde el día 13 al 20 de junio tendrán lugar los siguientes cultos:

Mañana: A las 8 a. m., se celebrará el Santo Sacrificio de la Misa.

Tarde: A las cuatro p. m. Habrá explicación del Catecismo, ensayo de los cánticos de la Misión y distribución de objetos piadosos, medallas, libritos, rosarios, etc.

A las 7.1|2 p. m. Exposición de S. D. M. Rezo del Santo Rosario y Cantos de Misión por los niños del Catecismo y todo el pueblo. Sermón moral y Reserva.

Viernes y sábado, tendrán lugar las Confesiones.

EL SABADO 19. LA CONFIRMACION

A las 8 a. m. Procurarán estar todos en la Iglesia Parroquial a fín de recibir con el mayor esplendor posible a nuestro señor Arzobispo, que comenzará la administración del Santo Sacramento de la Confirmación, a las 8.1|2 a. m.

EL DOMINGO 20

A las 8 a. m., la Misa de Comunión general. Cantos y Sermón final.

ADVERTENCIAS

1.—Si en todos los días del año se hacen los bautizos gratis en esta parroquia a los pobres, en estos días de la Misión se hará de una manera.

2.—Lo mismo decimos respecto de los matrimonios, facilitando a todos el recibir este Sacramento y suplicamos a cuantos no hayan recibido canónicamente aprovechen estos días extraordinarios de salvación.

¡Acudid todos los días de la Santa Misión a esta Iglesia y os llenaréis de gracias y bendiciones!

Comenzamos la Misión el día 13 domingo a las 7.1|2 p. m.

La Confirmación será el 19 a las 8.1|2 a. m!

Madres cristianas confirmad a vuestros hijos y acudid todos los días a la Santa Misión en vuestra del Espíritu Santo.—El Párroco.

R. P. IGNACIO MAESTROJUAN C. M.

Se halla operado en la Sasa de Salud "La Covadonga", el R. P. Ignacio Maestrojuan de la Congregación de la Misión.

Permanece en cama en el pabellón González Prado.

Se halla fuera de peligro segun manifestaciones del eminente cirujano doctor Presno, bajo cuya asistencia facultativa, se halla.

Hacemos votos porque al P. Maestrojuan, C. M., recobre su preciada salud.

SACERDOTES QUE VAN AL CONGRESO EUCARISTICO

Dentro de breves días partirán para los Estados Unidos, los Padres Jorge Camarero, S. J., Mariano Andoin, O. F. M. Director de la Revista "San Antonio"; Hilario Chamorrondo, Juan Zamora, Barriocal y el Hermano Tobar, C. M., los Presbíteros Eustasio Fernández y José Viera.

También parte el M. R. P. Joaquín Atienza, Visitador de los Padres Paules, para Francia, vía del Norte donde se detendrá para asistir al Congreso Eucarístico.

El Padre Mariano Andom, Director de la revista San Antonio, de los Estados Unidos, pasará a España y Asís, retornando en noviembre.

Les deseamos un próspero viaje y feliz regreso.

BRILLANTE FIESTA PATRONAL A NUESTRA SEÑORA DEL SAGRADO CORAZON EN LAS ESCUELAS PIAS DE GUANABACOA

Con gran solemnidad se celebró la fiesta patronal a Nuestra Señora del Sagrado Corazón de Jesús en las Escuelas Pías de Guanabacoa.

Tradicionales son estas fiestas en la vecina villa desde hace muchos años y ellas llevan en tal día lo mejor y más distinguido de nuestra sociedad al templo de las Escuelas Pías, por ser la devoción a Nuestra señora del Sagrado Corazón una de las más populares.

CALENDARIO CATOLICO

DIA 9

El Jubileo Circular en las Esclavas del Corazón de Jesús

En los ejercicios de la tarde predica Monseñor Manuel Menéndez, Párroco de Jesús del Monte.

Iglesia de San Francisco: Solemnes novenarios al Corazón de Jesús y a San Antonio de Padua.

Triduo al Corazón de Jesús: Se celebran en los templos de la Merced, Santo Angel, Monserrate y Corazón de Jesús.

DIA 10

Triduos al Corazón de Jesus: Terminan los Tríduos al Corazón de Jesús en los templos de Monserrate, Santo Angel, Corazón de Jesús y la Merced.

Novena al Corazón de Jesús: En San Francisco y en las Hijas de María Inmaculada para el Servicio Doméstico, solemne novenario al Corazón de Jesús.

A San Antonio: En San Francisco solemne novenario a San Antonio de Padua.

Los Jueves Eucarísticos: En San Nicolás los jueves eucarísticos.

Santa Metropolitana Iglesia Catedral de la Habana: Celebran los Pontifices del Santísimo la solemne fiesta del Corpus Christi, predicando el Prelado de la Archidiócesis Monseñor Ruiz.

Los Jueves del Santísimo: En el templo del Corazón de Jesús, concluyen los Quince Jueves al Santísimo Sacramento.

LA FESTIVIDAD DEL CORAZON DE JESUS

Pasado mañana es la festividad del Corazón de Jesús. Es día de Adoración y Reparación.

Lorenzo BLANCO.

Ana H. Cicero, Mercedes García, Adelina Comellas, Zenaida Mount-Ros, Lucía Martínez, Trinidad Cantero, María Madrigal, Graciela Cortina, Raquel Madrigal y Ana María Valverde. Alumnas del colegio "María Teresa Bermúdez", que celebraron su primera comunión el día 28 de Mayo en la capilla de los Padres Pasionistas, en la Víbora.

M.E.C.D. 2016

"papá..."

CUANDO "papá" llega de la oficina "molido," nervioso, harto de "tantos por ciento" y de "muy señores nuestros," con dolor de cabeza y "peso en el cerebro," ¡qué bien le sientan dos tabletas de

CAFIASPIRINA

En pocos momentos se alivian los dolores, se acaba el cansancio, se calman los nervios y vuelve la sonrisa a iluminar el rostro de "papá."

Y también "mamá," "las niñas," "los muchachos," todos los de la casa, en fin, tienen en *Cafiaspirina* un amigo que los libra de cualquier dolor y les devuelve el bienestar y la alegría.

NO AFECTA EL CORAZON NI LOS RIÑONES.

Igualmente admirable para dolores de muelas y oído; neuralgias; reumatismo; excesos alcohólicos; etc. Regulariza la circulación y levanta las fuerzas.

BAYER

¡No reciba tabletas sueltas! Pida el tubo de 20 tabletas, o el "SOBRECITO CAFIASPIRINA" de una.

RIALTO

ESTRENO DE RAZA Y NOBLEZA EN RIALTO

Otro estreno es el que figura en el cartel de hoy en Rialto que seguramente ha de agradar mucho al público por su maravilloso argumento y por la excelente interpretación de los actores que integran el bien seleccionado reparto de la obra. Corresponde al repertorio de la Medal Film Company y lleva por título Raza y Nobleza cuyos papeles centrales hallánse a cargo del célebre actor de la pantalla Rod La Rocque y de la encantadora estrella Lilian Rich. Irá en los turnos preferidos de cinco y cuarto y nueve y cuarenta y cinco exhibiéndose también la comedia en dos actos Ellas en New York.

Para las tandas iniciales de la una y de las siete se anuncia la exhibición de los episodios 3 y 4 de la sensacional serie titulada Las Catacumbas de New York.

Celebrense las secciones especiales de las tres y de las ocho y media, con el precioso cinedrama de extraordinario argumento que lleva por título Cazadores de Dote en el que tanto distinguese como intérprete principal la linda actriz Florence Vidor.

El sábado estreno de El Abuelo versión de la celebrada novela de don Benito Pérez Galdós y más adelante La Novia de la Tempestad, por la espléndorosa estrella Dolores Costello.

1301. 1-d. 9.

CINE LARA

Hoy miércoles 9 se estrenará la producción en 9 actos interpretada por el gran actor William F. Hart titulada El Rey del Desierto y la producción en 7 actos interpretada por Margarite de la Motte, titulada Muerto en Vida (Off the Highway) y el episodio 11 de la serie de gran argumento titulada El Hombre de Media Noche.

Mañana El Vértigo del Amor y Todo un Hombre.

Viernes Flor Dañada y Teresa de Ubervilles.

1299. 1-d. 9.

VERDUN

UNA ESPOSA EN VENTA

Matinee a las dos.

Revista y comedia La Isla del Pirata por Richard Talmadge y estreno La Calle del Olvido por Percy Marmont y en tanda de cinco y cuarto, estreno Una Esposa en Venta por Eugenio O'Brien y Clara Windsor y por la noche el mismo programa.

Matinee a las dos. Revista y comedia El Busca Pleitos por Leo Maloney y La Horda Maldita por Jack Holt y en tanda de cinco y cuarto estreno El Trapero por Jackie Coogan y por la noche el mismo programa.

Viernes 11 estreno en tandas de cinco y cuarto y en diez p. m, Circe la Encantadora por Mae Murray.

Sábado 12 estreno en Cuba en tandas de cinco y cuarto y en diez p. m, Puños y Cascos por Tom Mix.

1300. 1-d. 9.

CINE LIRA

Hoy dos grandes estrenos.

Matinee a las 2 y media con el siguiente programa: una revista, una bonita comedia.

La Metro Goldwyn, presenta a Amu Q. Nilson en su grandiosa producción Inés de Hollywood, estreno de la grandiosa cinta La Atracción del Peligro por Reed Howes y Carmelita Geraghit.

Tanda de 5 y media Inés de Hollywood.

Por la noche función corrida 8 y media con el mismo programa de la matinee. Precio 40 cts.

Mañana Picara y Caprichosa por Lilliane Damita y Teresa de Ubenville con Conrad Nagel y Blanche Swet.

Viernes Sacrificio Recompensado con Norma Talmadge.

Sábado 12 La Bella Engañadora por Laura La Plante y El Relámpago por Richard Talmadge.

Domingo Quiéreme Mucho con Monte Blue y Marie Prevost, Amor que Redime por A. Moreno y En Traje de Etiqueta por Reginald Denny.

1307. 1-d. 9.

JARDIN EL CLAVEL

PARA REGALOS

Las más selectas y mejores flores son las de "EL CLAVEL"

Bouquets para novias y ramos de tornaboda desde $5.00 el de mejor calidad.

Cestos de mimbres, Caja de flores y Ramos artísticos para regalos y felicitaciones desde $5.00 en adelante.

Arpas, Herraduras y Liras preciosas para regalar a las artistas, de $10.00 a la más valiosa.

Banderas, Escudos, Estrellas y letreros de flores naturales para artistas y actos patrióticos, desde $20.00.

Enviamos flores a la Habana, al interior de la Isla y a cualquier parte del mundo.

FLORES Y CORONAS

Hacemos adornos de Iglesias y de casas para bodas y fiestas desde el más sencillo y barato al mejor y más extraordinario.

Centros de mesa artísticos y originales para comidas y banquetes desde $3.00 en adelante.

Especialidad en ofrendas fúnebres de Coronas. Cruces, Cojines y Columnas tronchadas, desde $5.00 a la más suntuosa.

Cruces-Sudario para colocar sobre el féretro, ofrenda muy fúnebre y del mejor efecto, desde $30.00 hasta $75.00 y $100.00 una.

Sudario de tul para cubrir el féretro tapizado de flores selectas y escogidas, de $100.00 hasta $250.00 uno.

VISITENOS O HAGA SUS PEDIDOS POR TELEFONO

JARDIN "EL CLAVEL"

ARMAND Y HERMANO

General Lee y S. Julio. - Telfs. F0-7238 F0-7029 F0-7937 F-3587 - Marianao

REMITIMOS CATALOGO GRATIS

ARTE CINEMATOGRAFICO

PELICULAS Y CINES

Bebé Daniels y Antonio Moreno, artistas bien conocidos, han hecho últimamente una obra cinematográfica que tiene extraordinario mérito y que la Paramount ha presentado de modo espléndido.

El argumento es interesante.

"Ronnie Rand una bella joven que ama las aventuras impresionantes y y que es devota de todo lo que sea velocidad, está obligada a casarse en una fecha determinada, so pena de perder una cuantiosa herencia. En sus excursiones por Florida, encontró a Pedro Martel, miembro de una banda de ladrones. Las circunstancias que rodearon el encuentro hizo pensar a Ronnie que había tropezado con un verdadero hombre y, para cumplir lo estipulado en el testamento, se casó con él.

Al enterarse de esto, los secuaces de Pedro intentaron, por medio del chantage, el robar el capital de Ronnies, pero ella se negó a firmar el cheque. Trataron entonces de asesinar a Pedro, cosa que no llegó a consumarse por la intervención de la policía.

Cuando estas escenas violentas ocurren, se descubre que Pedro Martel no es un ladrón, sino un representante del servicio secreto de los Estados Unidos que se había unido a los ladrones para obtener confidencias de ellos y poderlos apresar, como lo hizo.

Ronnie, al descubrir que su esposo no era un mal hombre, se congratula de ello y se unen para gozar de su felicidad.

La acción está bien desarrollada y el interés que despierta el asunto va creciendo hasta el final.

Hay, naturalmente, un poco de ingenuidad en el argumento, pero ello le da carácter a la película que ha gustado extraordinariamente en los Estados Unidos. Se estrenará mañana en Fausto, donde va a presentarla la Caribbean, empresa que tiene el contrato de la Paramount.

Esta nueva película ha de obtener un éxito muy brillante. Bebé Daniels y Antonio Moreno actúan en ella con el singular acierto a que nos tienen acostumbrados en su labor de cinematógrafo.

Goldarás

VIBOREÑAS

BODA

EN LA IGLESIA DE SAN FRANCISCO

Se celebrará el sábado, en el antiguo templo de los RR. PP. Franciscanos, la boda de la bella y graciosa señorita Clemencia Rodríguez Correa y Céspedes con el correcto y simpático joven Gustavo Gay y Martínez.

La bondadosa y distinguida dama Clementina Céspedes viuda de Rodríguez Correa, amante madre de tan gentil desposada, será la madrina.

Y el licenciado José Pedro Gay, padre del novio, el padrino.

Firmarán el acta como testigos de la señorita Rodríguez Correa, el honorable Secretario de Obras Públicas, doctor Carlos Miguel de Céspedes y los doctores José Antonio Ajuria, Matías Duque y Armando Gay, este último hermano del dichoso prometido que tendrá entre sus testigos al distinguido caballero señor Guillermo W. Lawton.

A los señores Emilio Rodrguez Correa, Octavio de Céspedes y Pepín Fernández Rodríguez, joven muy estimado, de la gerencia de "El Encanto" y presidente muy entusiasta del "Cuba Tennis Club".

Clemencia lucirá un lindo ramo, que recibirá como presente del señor Antonio Martín, condueño del afamado jardín del Paseo de Carlos III

Del mismo jardín será el ramo de tornaboda, regalo del señor Luis Pujadas.

La ceremonia civil se efectuará el viernes, estando designados como testigos de ella, el doctor Guillermo Pujadas y el respetable caballero, señor Antonio Gay.

Y por Gustavo, el señor Benito Fernández y el doctor Ildefonso García Osuna.

La ceremonia religiosa, para la que atentamente se me invita, se ha dispuesto para las nueve y media de la noche.

Será muy elegante.

SOCIEDAD ARECA

LA VERBENA DEL 3 DE JULIO

Mucho entusiasmo existe para la gran verbena que el da 3 del próximo mes de julio se propone celebrar en sus dominios de Lagueruela y Segunda, la simpática sociedad Areca.

Habrá siete kioscos muy artísticos, ocupados por lindas señoritas y presididos por las jóvenes y bellas señoras Lola Candela de Díaz, Estela Lozano de Arias, Elvira Inclán de Guas, Celia Riera de Leiseca, Isabel L. de Caballero, la señora de Carvajal, la de Storch y la graciosa señorita Aguedita Rodríguez Night.

La entrada para los caballeros cuesta un peso y el gran número que de ellas se ha vendido hasta la fecha, augura el mayor éxito de esta fiesta.

Las señoras y señoritas deberán solicitar sus invitaciones, cortesía de la Directiva, al secretario, el simpático joven Paquito del Pino.

Amenizarán el baile el Jazz-Band Rivera, la orquesta de Pablo Zerquera y el Son Caribe, que estará situado en el barrio cubano.

Con tiempo iré dando otros detalles de esta verbena.

EN LA CAPILLA

Comenzó ayer por la tarde, en la linda Capilla de los PP. Pasionistas, el Triduo en preparación a la solemne fiesta que ofrecerá en esa iglesia al Sagrado Corazón de Jesús, la Asociación de la Archicofradía de la Guardia de Honor.

Esta tarde se practicarán los mismos ejercicios de ayer, estando el sermón a cargo del R. P. Nicolás.

DEL LOMA

Por un acuerdo de la junta general de socios de la prestigiosa y progresista sociedad "Loma Tennis Club", ha sido aumentada la cuota mensual, para los socios fundadores y numerarios, a cinco pesos y la de los juniors, a tres pesos.

Empezó a regir este aumento, en este mes.

EN SUS DIAS

Mañana es la festividad de Santa Margarita, reina de Escocia. No celebrará su santo la bella señorita Margot Someillán, que pasará este día en unión de los suyos en el mayor recogimiento, por la sensible muerte de su pobre e infortunada madre, acaecida en el mes pasado.

Le llevarán estas líneas mi saludo.

UN BENEFICIO

Lo tienen dispuesto para el día 16 en Gran Cinema, los componentes del nuevo Club Cinema, con un escogido programa en el que figuran, además del estreno de la película "Alma Ardiente", números de canciones por el sexteto Florencia, bailes por las celebradas hermanas Pfarry, canciones y guarachas por Pepe Rey y Angelito García, sones por el sexteto Habanero, y como "clou" de la fiesta, exhibiciones de Charleston, por jóvenes de nuestra Ciudad Nueva.

Cuestan las lunetas cuarenta centavos y los palcos tres pesos.

Constituirá un éxito esta función.

DE NUESTRO CERTAMEN

Recuerdo a todos que mañana a las nueve de la noche, realizaremos en el "Loma Tennis Club" el primer escrutinio de nuestro certamen para elegir la viboreña más linda.

Sé de muchas candidatas que tienen retenidos sus votos para última hora, lo cual no deben hacer, porque con ello pierden el derecho a los premios que se otorgarán a la triunfadora de cada escrutinio y además porque desde el viernes se variará, después de cada escrutinio, la forma de dichos votos.

Al acto de mañana pueden asistir las familias que en ello lleven gusto.

Nos honrarán con su asistencia.

EN MENDEZ

Llenará los turnos de las cinco y de las nueve de hoy en el favorecido coliseo del reparto Mendoza. "La carrera del millón", sensacional película interpretada por Vera Reynolds.

Mañana, jueves de moda, se pondrá "El Navegante" por Buster Keaton, dándose a conocer el resultado del primer escrutinio de nuestro certámen.

Orestes del CASTILLO.

¿QUIEN ES LA VIBOREÑA MAS LINDA?

He aquí las bases por las que se ha de regir el certamen que bajo la Dirección de nuestro querido y antiguo compañeñro en el periodismo señor Urbano del Castillo, se ha de llevar a efecto entre las señoritas residentes en la simpática y progresista barriada viboreña.

"Se celebrará en la Víbora un certamen bajo los auspicios del DIARIO DE LA MARINA, para elegir a la viboreña más linda.

Comenzará el certamen en la segunda quincena de mayo, apareciendo los votos todos los días en el DIARIO DE LA MARINA, y finalizará el día 18 de agosto del año en curso.

En los votos se pondrá el nombre de la candidata y su dirección, depositándose bajo sobre cerrados en los buzones, colocados en la botica "San Ramón" y en el teatro "Méndez".

En los sobres deberá consignarse el nombre de la señorita favorecida y el número de votos que contengan.

Un jurado integrado por un presidente, un secretario y cinco vocales efectuará cada quince días los escrutinios que tendrán lugar en los salones del "Loma Tennis Club.

Forman el jurado el señor Eliseo Guzmán, como presidente; el señor Oscar Cicero, como secretario, y como vocales, los señores Gerardo Caracena, Mario Lomas, José López Saavedra, Armando Prieto y Oreste del Castillo.

El resultado de los escrutinios se publicará en los periódicos habaneros; y en la pantalla del teatro 'Méndez', parecerán el mismo día de celebrado el escrutinio, los nombres de las señoritas que ocupen los nueve primeros puestos y el número de votos que hayan obtenido.

El último escrutinio se verificará el 18 de agosto y de su resultado se levantará un acta notarial, guardándose absoluta reserva hasta darlo a conocer con la presentación en público de la reina y sus ocho damas, en una función en el teatro "Méndez" y para la que se combinará un selecto programa con números escogidos.

Y por último, en el "Lome Tennis Club" se ofrecerá un regio baile en honord e las triunfadoras.

Notas.— Si alguna de las candidatas desease retirarse del certamen deberá manifestarlo por escrito al jurado que anulará sus votos.

El jurado se reserva el derecho de no almitir aquellos votos que tenga por conveniente.

¿QUIEN ES LA VIBOREÑA MAS LINDA?

La Señorita.....

Residente en .....

Este cupón será válido hasta el día del escrutinio

PURIFICADOR SAN LAZARO

EXTRAE LOS MALOS HUMORES Y PURIFICA LA SANGRE, TONIFICA EL CORAZON Y NEUTRALIZA EL ACIDO URICO, EVITANDO EL REUMA Y CURANDOLO; COMBATE VIGOROSAMENTE LA ARTERIOSCLEROSIS AMINORANDO LOS ACHAQUES DE LA VEJEZ.

CURAS MILAGROSAS LO GARANTIZAN

ESPECTACULOS

TEATROS

NACIONAL.—No hay función.

PRINCIPAL DE LA COMEDIA.—No hay función.

MARTI.—9: El Te; números de canto y baile.

PAYRET.—8 3|4: La Princesa de la Czarda.

ALHAMBRA.—8: Por cortarse la melena.—9 1|4: Entrar por el ojo.—10 1|2: Los escándalos de San Rafael.

ACTUALIDADES.—8: Un grito en la noche, números de variedades.—10: Un grito en la noche; números de variedades.

CINEMATOGRAFOS

CAMI-OAMOR. — Tarde y noche: El guardiamarina.

FAUSTO.—5 1|4 y 9 1|2: La Llama de Montmartre; Novedades Pathé número 26.—8: una cinta cómica en dos actos.—8 1|2: Clasificada.

LIRA.—2 1|2: una revista; una comedia; Inés de Hollywood; La atracción del peligro.—5 1|2: Inés de Hollywood.—8 1|2: El mismo programa de la matinee.

RIALTO.—5 1|4 y 9 1|2: Raza y nobleza; una comedia en dos actos.—1 1|2 y 7: episodios tercero y cuarto de Las catacumbas de New York.—3 y 8 1|2: Cazadores de dote.

TRIANON.—8: La tentación Esmeralda.—5 1|4 y 9 1|2: La crisis.

MENDEZ.—5 1|2 y 9 1|2: El tiempo de los bárbaros; La carrera del millón.—8 1|2: una comedia; Espinas y azahares.

GRIS.—8 1|4: La Leopardo.—5 1|4 y 9 1|2: La pasión del golf; Robo legal.

OLIMPIC.—8 1|2: El Navegante.—5 1|4 y 9 1|2: Una esposa en venta.

NEPTUNO.—3, 5 1|4 y 9 1|2: Circe la encantadora.—8 1|2: Quiéreme mucho.

VERDUN.—2: La Isla del Pirata; La calle del Olvido; una revista; una comedia.—5 1|4: Una esposa en venta.—8 1|2: El mismo programa de la matinee.

IMPERIO.—1 a 6 y 7 1|2 a 11: cintas cómicas; La calle del Olvido; Oro y plomo; Carne de mar.

LARA.—Tarde y noche: cintas cómicas y dramáticas.

RIVOLI.—(La Sierra, Marianao)—No hemos recibido programa.

WILSON.—5 1|4, 8 y 9 1|2: A toda velocidad; Confesiones de una Reina.

INGLATERRA.—2: Una noche de terror; La gran pecadora.—5 1|4 y 9 3|4: Una noche de terror.—8 1|2: La gran pecadora.

NOCHES DELICIOSAS EN ACTUALIDADES

Noches agradables, son las que a diario nos proporciona nuestro amigo Orozco en su bombonera de la calle de Monserrate con el variado conjunto de variedades que nos presenta en donde hay para complacer a todos los gustos.

Hoy a las 8 y a las 10 se proyectará la película Un Grito en la Noche por Claire Windsor y Conway Tearle, drama de espectacular belleza y argumento sublime, y después aplaudiremos a la sin rival Luz Gil soberana del Son, a Isabelita Oropesa, emperatriz del Couplet reina de la gracia y de la simpatía, a la exquisita canzonetista La Joyita que hará algunos bailables con su hermano Rafael y por último la inimitable y rica pareja de bailes Margaret y Harris Champions del Charleston ese modernísimo y exótico baile del sur.

Para el sábado no será suficiente nuestro teatro Actualidades pues en dicha fecha, se llevará a efecto el homenaje más grandioso que se ha presentado en la Habana, tomando parte todos cuantos artistas estén disponibles siendo el móvil de ello que dicho día se cumplen dos años de labor por parte de nuestro amigo Orozco quien no ha cesado un momento de proporcionarle a las familias ratos de verdadero placer.

Más adelante veremos una vez más a nuestro compatriota Mariano Meléndez quien reaparecerá con un nuevo y extenso repertorio.

5332. 1-d. 9.

FAUSTO

LA LLAMA DE MONTMARTRE EN FAUSTO

Los miércoles están destinados en Fausto para funciones extraordinarias, cosa que ya lo tiene conocida toda la sociedad habanera y en la que siempre se ve resaltar un acontecimiento social extraordinario. Hoy será la gran atracción en este cinema, la cinta dramática La Llama de Montmartre, la mejor creación artística de Pola Negri, la que le ha conquistado decisivamente su triunfo en el cinema, que será exhibida en las tandas de cinco y cuarto y nueve y cuarenta y cinco, juntamente con la revista Novedades Pathé No. 26. Será otro día de júbilo hoy en Fausto con la cinta de Pola Negri, la que es presentada a petición del público.

En la tanda de las ocho, será presentada una graciosa cinta en dos actos y en la que corresponde a la hora de ocho y treinta, la fina producción de la First National Clasificada por la querida actriz Corinne Griffith.

Mañana, otra parejita que mucho se lucirá, la linda Bebe Daniels y el apuesto Antonio Moreno en la cinta Paramount El Ladrón.

Pronto, reaparición del gran actor William Farnun, el creador de los mejores dramas cinematográficos, en su primera película Paramount, titulada El Hombre que Lucha Solo.

1295. 1-d. 9.

TRIANON

La Crisis por Nita Naldi y Patsy Ruth Miller se exhibe en las tandas elegantes de hoy miércoles.

A las 8 La Tentación Esmeralda por Betty Compson.

Mañana jueves y el viernes día de moda La Llama d eMontmartre por Pola Negri.

El sábado Una Noche de Terror por Rin Tin Tin, Gustavo Alvarado y June Marlowe. Esta película es la última que ha hecho Rin Tin Tin y en ella lo veremos en lucha desesperada con un águila para arrebatarle su presa que es un niño. Esta es sin duda la mejor película que tiene el perro célebre y tal vez no haga ningun aque pueda superar a ésta.

En la entrante semana Confesiones de una Reina por Alice Terry y Lewis Stone. Raza y Nobleza por Rod La Rocque.

1297. 1-d. 9.

CINE GRIS

En las tandas de 5 y cuarto y 9 y cuarto La Pasión del Golf, por Monty Banks, y estreno de la producción especial titulada Robo Legal, cinedrama de la Paramount, interpretado magistralmente por las famosas estrellas Nita Naldi, Hops Hampton, Lew Cody y Conrad Nagel.

A las 8 y cuarto La Leopardo, por Alice Brady.

Mañana jueves 10 y viernes 11 La Llama de Montmartre, por Pola Negri.

Sábado 12 La Enfermera, por Syd Chaplin.

Domingo 13, matinee Justamente a Tiempo por Wanda Wiley, Los Busca Escándalos, por Al Alt, El que pega más Duro, por Buffalo Bill, y El Bandolero, por Pedro de Córdoba y Renée Adoree. A las 5 y cuarto y 9 y cuarto La Bella Engañadora, deliciosa comedia interpretada por Laura La Plante, Harry Myers y Alexander Carr.

Lunes 14 y martes 15 Confesiones de una Reina, por Alice Terry, Lewis Stone y John Bowers.

1305. 1-d. 9.

CINE OLIMPIC

Hoy y mañana en las tandas elegantes de 5 y cuarto y 9 y media la revista Fox No. 71 Carrerá y Medina presentan la grandiosa producción de lujo, arte y belleza interpretada por la genial actriz Claire Windsor y el gran actor Eugenio O'Brien titulada Una Esposa en Venta.

Viernes 11 y sábado 12 First National presentan en las tandas elegantes de 5 y cuarto y 9 y media la cinta de 8 actos interpretada por la gran actriz Patsy Ruth Miller y Antonio Moreno titulada Amor que Redime.

En la matinee de las 3 Constance Talmdage en la cinta de mucha risa Amar por Amar y Jack Pickford en la sensacional y emocionante cinta titulada Jaime el Progresista.

Domingo 13 en la matinee de 1 y media a 5, la sensacional cinta por Buck Jones El Vaquero y La Condesa, Douglas Fairbanks en la producción de grandes emociones Don Q. El Hijo del Zorro.

Lunes 14 y martes 15 la grandiosa producción basada en la novela de su nombre original del gran Benito Pérez Galdós titulada El Abuelo.

1308. 1-d. 9.

CAMPOAMOR

ULTIMAS EXHIBICIONES DE EL GUARDIA-MARINA. EL ESTRENO DE MAÑANA

Hoy se verificarán las últimas exhibiciones de El Guardia Marina, la hermosa cinta que, interpretada por Ramón Novarro y con contribución del Secretario de Marina de los Estados Unidos y de la Academia Naval de Annapolis, e nsu totalidad, viene exhibiéndose desde el domingo en Campoamor.

El Guardia Marina atrae y seduce. Su trama francamente yaronil, la excelencia de un desempeño en el que toman parte más o menos directa dos mil cadetes, con el galán del Mundo, Novarro, a la cabeza; y la poderosa significación del ambiente en que aquéllos se mueven, que es el suyo, es decir, el centro educativo de los guardia-marinas norteamericanos; la propia Academia Naval, constituyen elementos de éxito que no hemos de encarecer...

El Guardia Marina, es un bello y decidido esfuerzo realizado por la firma Metro Goldwyn Mayer, a la que tantos de este género debemos; un motivo más para sentirnos espiritualmente atados a la solvente empresa estadunidense que triunfa en el confortable teatro de Industria y San José. Irá al lienzo en todos los turnos, A la 1, 3, 5, 7 y 9 y media, acompañada por su música especialmente adaptada.

Mañana: estreno de Cuesta menos casarse, joya Metro asímismo por Lewis Stone, Conrad Nagel y Marguerite de la Motte.

Tras Cuesta menos casarse tocará turno de proyección a varias grandes creaciones, merecedoras de toda la atención de nuestro público.

1306. 1-d. 9.

CARAS NUEVAS

Los amantes de la pantalla piden a diario, "caras", "ídolos" nuevos.

Evidentemente el público está ya cansado de ver duranto todo el año las mismas "caras" en la pantalla, por esto ese mismo público ha colocado a

DOLORES COSTELLO

La "etérea" y "poética" Esther de "La Bestia del Mar", entre los nombres excelsos y privilegiados.

"LA NOVIA DE LA TEMPESTAD"

es la nueva película de la "esplendorosa" Dolores, que se estrena muy pronto en

RIALTO

Joya Clásica PRESENTACION FERNANDEZ

5711 2d 8

ESTOMAGO SANO

MAGNESIA SARRA

En todas las farmacias Precio $0.85

RIALTO

SABADO 12

ESTRENO EN CUBA DE

El Abuelo

Fiel traslación de la obra de

DON BENITO PEREZ GALDOS

Don Rodrigo de Arista y Potestad, Conde de Albrit, es el protagonista, el héroe de este gran poema moderno, epopeya de las ideas de nuestros días.

Repertorio GREDEZ FILM. Animas 57.

GRAN CERTAMEN DE BELLEZA NACIONAL

LAS 300 MUJERES MAS BELLAS DE CUBA

BASES

Primera: El DIARIO DE LA MARINA, por medio de sus páginas, abre un Certamen de Belleza para elegir LA MUJER MAS BELLA DE CUBA.

Segunda: Podrá tomar parte en este Concurso, toda dama, cualquiera que sea su estado civil y que esté abonada su conducta por los mejores antecedentes.

Tercera: Un Jurado o Tribunal permanente que funcionará en la Capital de la República, tendrá amplias facultades para admitir o rechazar a cualquiera de las candidatas, sin que por ello esté obligado a expresar los motivos en que se basan sus resoluciones.

FORMA DE VOTACION

Cuarta: En cada número del DIARIO DE LA MARINA a partir del día 6 de Junio hasta el 31 de Diciembre inclusive, se publicará un cupón que se utilizará como un voto a favor de una de las candidatas.

Quinta: En cada número del nuevo rotograbado del DIARIO DE LA MARINA, hasta el último domingo de Diciembre, se publicará un cupón que tendrá un valor de 5 votos a favor de una de las candidatas.

Sexta: Cada recibo de suscripción mensual equivalerá a treinta votos, con solo inscribir al dorso del mismo el nombre y dirección de la persona por quien se desea votar.

Séptima: Tanto en el cupón de la edición diaria como en aquel que aparezca en el rotograbado, deberá escribirse el nombre de la persona por quien se desea votar, consignando además el domicilio y localidad donde ésta reside.

Octava: Una vez llenos los cupones, podrán ser depositados, en sobres o paquetes que contengan treinta votos cada uno, en los buzones que se fijarán en el local del DIARIO DE LA MARINA y en otros lugares públicos que oportunamente se señalarán, o enviados por Correo a la Dirección del Concurso.

Novena: En cada provincia serán proclamadas, como las más bellas, las 50 damas que obtengan mayor votación en el resultado final de los escrutinios. De entre éstas 50 damas, se hará entonces la selección de la Reina Provincial y sus cuatro Damas de honor, por un Jurado que estará formado por una Autoridad de la Provincia, tres señoras que no figuren en el Certamen y dos Presidentes de sociedades culturales y de Recreo.

Décima: Hecha la proclamación de la Reina provincial, la elección de la Reina de Belleza Nacional se hará entre las seis Reinas Provinciales, por un Jurado que se constituirá en la capital de la República y en el que tendrán representación por igual las seis provincias. Formarán además parte de este Jurado el Presidente de la Asociación de Pintores y Escultores de Cuba, el Director de la Academia de Pintura de San Alejandro y el Director del Museo Nacional. Una vez elegida la Reina de Belleza Nacional, quedarán como sus Damas de Honor las otras cinco Reinas Provinciales.

DISPOSICIONES GENERALES

Undécima: El Concurso, como ya se ha expresado, quedará abierto el día 6 de Junio y se cerrará el 31 de Diciembre, con la publicación, en dicho día, del último cupón.

Duodécima: Los votos que no lleguen al Departamento del Concurso en sobres o paquetes de 30, serán anulados, no admitiéndose por tanto votos sueltos en menor cantidad de la señalada.

Décima tercera: Los lunes de cada semana se celebrarán escrutinios parciales, pudiendo asistir a este acto las candidatas o sus representantes debidamente documentados en forma fehaciente.

Décima cuarta: El resultado de los escrutinios parciales se publicará en la edición del DIARIO DE LA MARINA del día siguiente o en la del más inmediato posible a aquel en que se haya verificado el escrutinio.

Décima quinta: De cada escrutinio parcial, así como del último escrutinio, se levantará un acta que firmarán el Director del Concurso y seis candidatas de las que se hallen presentes o sus delegados, debidamente autorizados y admitidos al efecto.

Décima sexta: Los votos que se vayan obteniendo en los escrutinios parciales se irán sumando de semana en semana hasta el escrutinio final, que deberá verificarse en la segunda quincena de Enero.

Décima séptima: Una vez hecha la elección de la Reina Nacional por el Jurado cuya composición se determina en la base décima, quedarán como Damas de Honor las cinco Reinas restantes, según lo indicado en dicha base.

Décima octava: La proclamación de la Reina Nacional y sus Damas de honor se llevará a cabo en un acto público, con la solemnidad y brillantez correspondientes a la importancia del Concurso.

LOS PREMIOS

Décima novena: A la Reina Nacional se le otorgará un Premio en metálico de DOS MIL QUINIENTOS PESOS.

Vigésima: A cada una de las Reinas Provinciales, que serán luego Damas de Honor de la Reina Nacional, se le otorgará un Premio en metálico de MIL PESOS.

Vigésima primera: A cada una de las 24 Damas provinciales, se les obsequiará con una joya cuyo valor será de CIEN PESOS.

Vigésima segunda: A las doscientas setenta damas restantes o sea, las 45 por cada provincia que hayan obtenido mayor número de votos, después de seleccionada la Reina Provincial y sus cuatro Damas, se les entregará una medalla de oro conmemorativa del Concurso.

Vigésima tercera: Cada una de las trescientas damas que hayan alcanzado mayor votación, o sea 50 por cada provincia, recibirá un diploma acreditativo de su participación en el Certamen.

Vigésima cuarta: Además de los premios en metálico, recibirá la Reina y sus cinco Damas, una "toilette" completa para asistir a los actos que se celebren en su honor.

Vigésima quinta: El DIARIO DE LA MARINA dispondrá todo lo necesario para el traslado y alojamiento en la Habana de las cinco Reinas provinciales, durante todo el tiempo que duren los festejos.

LOS FESTEJOS

Vigésima sexta: Se organizarán unos Juegos Florales, cuya Reina y Damas de honor serán las que han sido proclamadas en este Concurso.

De otros actos y fiestas sociales se publicará el programa oportunamente.

En las dos ediciones semanales del rotograbado se publicarán los retratos de todas las candidatas que hayan obtenido mayor votación.

NEPTUNO

CIRCE LA ENCANTADORA EN NEPTUNO

Los carteles de Neptuno anuncian en las tandas de las 3, 5 y cuarto y 9 y media el estreno de la super producción Metro Goldwyn con argumento de Blasco Ibáñez intitulada Circe la encantadora creación inimitable de Mae Murray y James Kirkwood.

En las mismas tandas se exhibe la comedia Paga y Apaga y la revista Fox News.

En la tanda de las 8 y media Quiéreme Mucho, entrelazada producción por Monte Blue y Marie Prevost.

Mañana se repite Circe la Encantadora.

El viernes La Calle del Olvido por Percy Marmont.

El sábado Confesiones de una Reina por Alice Terry.

1304. 1-d. 9.

NO-TOS

Elixir-CREOSOTA-SARRÁ

BUENAS FARMACIAS

M.E.C.D. 2016

MERCADO DE NEW YORK

POR NUESTRO HILO DIRECTO A. P.

MERCADO DE BONOS

NUEVA YORK, junio 8. (A. P.) La fuerza de las inversiones de alto grado y el resurgimiento del interés en los nuevos financiamientos contrastaron con la venta de emisiones semiespeculativas en la inactiva sesión del mercado de bonos. Los fondos que se habían acumulado anticipándose a un nuevo financiamiento del Tesoro antes del 15 de junio, se emplearon en distintos valores al anunciar el secretario Mellon que no sería necesario recurrir a ningún empréstito por ahora.

Los bonos de la Libertad y de otras obligaciones standard atrajeron inmediatamente nuevo interés substanciosas. Todos los bonos acde compra y alcanzaron ganancias tivos del Gobierno estuvieron más altos.

Renglones fuertes fueron Cuba Cane del 7 y del 8 y Warner Sugar del 7.

Las obligaciones del Gobierno alemán fueron las más fuertes dentro de la división extranjera, vendiéndose a 105 antes de comenzar la liquidación.

MERCADO DE ACCIONES

NUEVA YORK, junio 8. (A. P.) La venta de acciones de motores basada en el anuncio de una reducción de precios por uno de los más importantes manufactureros desarrolló considerable irregularidad hacia el cierre de la sesión de hoy, después de un primer período de fuerza. Las transacciones mostraron un aumento de volumen, subiendo las ventas del día a 1.162,200 acciones.

El primer movimiento de compra fué atribuído generalmente al inesperado anuncio del secretario Mellon relativo a que no sería necesario realizar ningún nuevo financiamiento este trimestre, pues los impuestos y otros ingresos bastaban para hacer frente a las obligaciones del Gobierno hasta septiembre.

Las perspectivas de que el interés del dinero baje después de los pagos del 15 de junio se dedujeron de los rumores de otra baja en el tipo del Banco Federal de Reserva.

Las comunes de la United States Steel avanzaron 3 3-4 a 13 11-4, cerrando a ese tipo.

Las acciones petroleras mostraron síntomas de actividad y fuerza, yendo a la cabeza la Atlantic Refining y la Pan American B.

Hudson Motors bajó de 66 1-2 a 63 1-2. Los demás motores descendieron en simpatía, bajando la General Motors desde 130 3-4 a 109 1-8.

Entre las especialidades, Lima Locomotive, Sloss-Sheffield Steel, South Porto Rican Sugar y United States Rubber mostraron fuerza.

Las ferroviarias estuvieron encalmadas pero firmes, desarrollando fuerza especial Atlantic Coast Line, Louisville and Nashville.

Los préstamos sin plazo fijo se reanudaron al 4 por 100.

El cambio extranjero estuvo inclinado a la baja, per olas cotizaciones finales fueron las más altas del día. La demanda de la libra esterlina se sostuvo firme a $4.86 1-8 y los francos franceses bajaron a 2.96, pero más tarde se repusieron alrededor de 3 centavos. La lira italiana estuvo más baja, a 3.70 centavos. El sloty polaco recuperó 5 puntos a 9.15 centavos.

BOLSA DE AZUCAR

Lamborn Hutchings & Co.

Junio 8 de 1926	Enero	Marzo	Mayo	Julio	Sep.	Dic.
CIERRE ANTERIOR	2.75	2.74	2.82	2.44	2.57	2.71
APERTURA DE HOY	2.73	2.72	2.81	2.43	2.56	2.70
MAXIMO	2.74	2.73	2.80	2.83	2.57	2.70
MINIMO	2.72	2.71	2.80	2.42	2.55	2.69
CIERRE DE HOY	2.73	2.72	2.81	2.42	2.55	2.69
TONELADAS VENDIDAS	2.150	3.750	2.550	17100	9.400	8.350

NOTICIAS

American	5.70	Atkins	5.60
National	5.70	Mc Cahan	5.70
Arbuckles	5.60	Penna	5.60
Warner	5.70	Henderson	5.50
Federal	5.45	Colonial	5.60
Savannah	5.70	Godchaux	5.60

Total exportado	Toneladas	Total producido	Toneladas
1926	2.181.349	1926	4.823.000
1925	2.691.016	1925	4.902.016

Lamborn Hutching & Co.	Toneladas	Guma & Mejer	Toneladas
Arribos	71.069	Arribos	78.681
Exportación	105.930	Exportación	111.811
Existencia	1.406.895	Existencia	1.409.101

MOVIMIENTO DE CRUDOS EN LOS PUERTOS DEL ATLANTICO

ARRIBOS	73.980	ARRIBOS	55.441
DERRETIDOS	70.000	DERRETIDOS	75.000
EXISTENCIA	370.176	EXISTENCIA	218.227

Azúcar en almacenes afianzados en New York . . . . 1.321.562 sacos

Cotización de valores azucareros

	Abre	Máximo	Mínimo	Cierre
American Beet Sugar	22¾	22¾	22¾	22¾
Cubar Cane Sugar, comunes	8⅞	9	8⅞	9
Cuban Cane Sugar, preferidas	36⅝	37⅛	35½	37⅛
Cuban American Sugar, comunes	24⅝	25½	24⅝	25½
Cuban American Sugar, preferidas				
Great Western Sugar	96⅞	96⅞	96⅛	96¾
Manatí Sugar	30	30	30	30
Punta Alegre Sugar	33⅝	33⅝	33⅝	33⅝
Puerto Rico Sugar	99	102½	99	102½
American Sugar	68¾	69⅝	68½	69⅝

MERCADO DE AZUCAR

NUEVA YORK, junio 8. (A. P.) El interés que están demostrando las refinerías en las ofertas de crudos a precios que fluctúan de 4.11 a 4.14 centavos, da pábulo a los rumores de que la semana pasada las refinerías realizaron grandes negocios para atender a sus requerimientos inmediatos y como consecuencia de ello no existen azúcares disponibles para pronto embarque.

Hoy compró un operador 10,000 sacos de Cuba a 2 3-8 centavos Nueva York, confirmándose una venta de 14,000 sacos hecha ayer a una refinería de Nueva York al mismo precio. Circularon rumores de venta de azúcares de Puerto Rico a 4.08 centavos, pero no pudieron confirmarse. Se espera mañana un cargamente de 5,000 toneladas de Filipinas, que fué ofrecido hoy a 4.11 centavos sin encontrar compradores. El precio local continuó a 4.11 centavos.

FUTUROS EN CRUDOS

La liquidación de julio restrinfió las operaciones de futuros durante toda la sesión, pero la demanda de los centros especulativos impidió que se debilitara el mercado. Abrió con precios de uno a 2 puntos más bajo y cerró con la misma baja neta y ventas de 43,000 toneladas. Cerca de 1.321,000 sacos de azúcar crudo se encuentran en los almacenes, lo que representa unos 4,000 contratos de 50 toneladas cada uno.

Julio	243	243	242	242	242
Agosto					246
Septiembre	256	257	255	255	255
Diciembre	270	270	269	269	269
Enero	274	274	272	273	273
Marzo	272	273	271	272	272
Mayo	281	282	280	282	281

REFINADO

Los precios de venta de las refinerías volvieron a ser irregulares, cotizándose a 5.70 centavos, pero aceptándose negocios a 5.60. La mayor parte del movimiento de azúcar granulado contrasta con el del refinado, cotizándose este último a 5.45 a 5.60 centavos, menos el 2 por ciento por pronto pago.

COTIZACION DEL PLATANO

NUEVA YORK, junio 8. (A. P.) Cerca de 6,840 racimos de plátanos de Jamaica del vapor Orizkay, se vendieron ayer como sigue:

Racimos de 9 manos, escogidos, de 1.60 a 2.50; de 8 manos, escogidos, de 1.45 a 1.87; de 7 manos, escogidos, de 1.25; de 6 manos, escogidos, de 0.65 a 1.02; de 6 a 9 manos, rezagos, de 0.85 a 1.30.

También se vendieron 21,513 racimos de plátanos de Jamaica, del vapor Cayo Mambí, como sigue:

Racimos de 9 manos, escogidos, de 1.92 a 2.45; de 8 manos, escogidos, de 1.42 a 1.57; de 7 manos, escogidos, de 0.87 a 1.37; de 6 manos, a granel, de 0.52 a 1.00; de 9 manos, rezagos, de 1.47 a 1.75; de 8 manos, rezagos, de 0.87 a 1.02; de 7 manos, rezagos, de 0.57 a 0.80.

MERCADO DE CAFE

NUEVA YORK, junio 8. (A. P.) Los recientes avances en el mercado de futuros en café fueron seguidos de fluctuaciones más bien irregulares en el día de hoy. La continuada firmeza del cambio de Río causó nuevas compras, pero los altos precios atrajeron liquidaciones y el avance no pudo mantenerse completamente. Julio avanzó a 18.05 y cerró a 17.99 mientras diciembre avanzó a 16.50 y cerró a 16.57. El mercado en general abrió desde 5 puntos más bajo a 4 más alto y cerró de 3 a 10 puntos neto más alte. Las ventas se estimaron en 41,000 sacos.

Mes	Cierre
Julio	17.99
Septiembre	17.21
Diciembre	16.47
Enero	16.10
Marzo	15.88

BANCO NACIONAL DE CUBA

APARTADOS DE LA BOVEDA DE SEGURIDAD

A.VISO

En cumplimiento de lo acordado por la Comisión Temporal de Liquidación Bancaria en Acta 1338-8 se hace saber por medio del presente a los señores arrendatarios de los Apartados de Seguridad de la Bóveda de este Banco que antes del día 25 del presente deberán desocupar los apartados que tengan alquilados, apercibidos de que de no hacerlo, se procederá ese día a las 9 de la mañana y con la intervención de un Notario Público a abrir los citados apartados de acuerdo y conforme con las cláusulas 9, 11 y 12 del Reglamento que rige para arrendamiento de dichos apartados. A los arrendatarios que tengan pagado por adelantado su renta se les devolverá la parte proporcional correspondiente.

Habana, 7 de Junio de 1926.

JUNTA LIQUIDADORA

Banco Nacional de Cuba

V. VIDAL, Presidente. — E. DURRUTHY, Secretario

5702 — 3d-4

VALORES DE NEW YORK

BONOS
12.819.000

ACCIONES
1.729.000

CHEQUES
1.010.000.000

BOLSA DE NEW YORK

	Cierre
American Tobacco B	114½
Amer. Agriculture Chen.	17¾
Amer. Agriculture pref.	59¼
American Beet Sugar	22¾
American Can	47⅛
Atlantic Coast Line	201¾
Allis Chalmers	85
Anaconda Copper Minning	98⅛
American For Pow	24
Atlantic Gulf y West I.	42½
PDF	17⅞
American International	36
American Locomotive	101¾
Ajax Rubber	10⅜
American Smelting Ref	23
American Sugar Ref. Cº	69⅝
Atchison	134⅝
American Woolen	20½
Baldwin Locomotive Works	106
Baltimore y Ohio	91½
Bethlehem Steel	40¾
Calf Pet.	32½
Canadian Pacific	159
Central Leather	10¼
Central Leather pref.	57¾
Cerro de Pasco	65
Chandler Mot	31
Chesapeake y Ohio Ry	130½
Chic. y N. W.	72¼
Cast Iron Pipe	173
Coca Cola	154½
Consolidated Gas	95
Corn Products	43⅛
Continental Can	76⅞
Crucible Steel	71¼
Cuban Amer. Sugar New	25½
Cuban Cane Cugar com.	9
Cuban Cane Sugar pref.	37⅛
Davidson	40½
Delaware y Hudson	158
Dodge Motors com.	26
Dodge Motors pref.	84
Du Pont	216½
Erie	36¼
Erie Firts	41⅞
Endicott Johnson Corp.	—
Elec. Light Pow.	20¼
Famous Players	125
Fisk Tire	19⅞
Fleichnan	46¼
General Asphall	67⅞
General Motors	129½
Great Northern	75⅛
Goodrich	50¼
Gulf States Steel	72⅞
General Electric	319⅞
Hudson Motor Cº	63¾
International Combustion	54⅛
Inter. Rapid Transit	50⅜
International Paper	53⅞
International Tel. y Tel.	124⅛
Independent Oil y Gas	24¾
Inter Busines Machine	48
Jordan Motors	31
Kansas City Southern	42
Kelly Springfield Tire	14¼
Kennecott Copper	—
Lehigh Valley	83½
Louisiana Oil	16⅞
Louisville y Nashville	131½
Mongomey Ward	65⅜
Missouri Pacific Railway	35
Missouri Pacific pref.	85
Marland Oil	57¼
Mack Trucks Inc.	112⅞
May Stores	—
N. Y. Central y Hn River	127⅞
N. Y. N. H. y H.	44¼
Northern Paccific	72⅞
National Biscuit	90
National Dairy Products	64
Norfolk y Western Ry	147
Pan Am. Petl. y Tran co.	—
LAGO	23¼
Pan Am. Petl. class B	72
Pennsylvania	52¼
Pierce Arrow com.	25⅝
Idem idem pref.	97
Pere Marquete	92
Puerto Rico Sugar	102½
Packar Motors	36
Punta Alegre Sugar	33⅝
Pure Oil	27¾
Postum Cereal Comp. Inc	89½
Pullman	175¾
Phillips Petroleum Cº	45½
Royal Dutch N. Y.	—
Radio	43⅜
Reading	87⅝
Republic Iron y Steel	50½
Remington	106
St. Louis y St. Francisco	96⅛
St. Louis y Southwestern	68⅜
Seaboadr ar Line com.	31
Seaboard ar Line pref.	—
Sears Roebuck	48¾
Sinclair Oil Corp.	22¼
Southern Pacific	101⅛
Southern Railway	115⅜
Studebaker Corp	50½
Stdard Oil (of New Jersey)	44⅜
Sims Petroleum	—
Stewart Warner	72⅛
San Paul com.	12¼
San Paul pref.	18⅞
Standard Gas y Elec.	54¾
Savage Arms	80
Texas Cº	53
Texas y pac	—
Timken Roller Bear Cº	—
Transcontinental Oil	—
Tobacco prod.	100⅞
Union Pacific	—
United Fruit	108⅜
U. S. Industrial Alcohol	56⅞
U. S. Rubber	57
U. S. Steel	131¼
Vanadiun	35
Wabash com.	43¾
Wabash pref.	73⅞
Westinghouse Air Brake	116¼
Westinghouse	68
Willys Over	27
Idem idem pref.	—
White Motors	56
Woolworth	150½

MERCADO DE BONOS

BONOS CUBANOS
NUEVA YORK junio 8. (AP)

	Alto	Bajo	Cierre
Cuba 5 1/2 s. 1953	101¼	101⅛	101¼
Cuba Ex. 5 s 1904			101
Cuba Ex. 5 s 1949	100¼	100¼	100¼
Cuba Ex 4½ s 1949	92¼	92¼	92¼
C. Railroad 5 s 1952			94
Hav. Elec. 5 s 1952			100

VALORES AZUCAREROS
NUEVA YORK junio 8. (AP)

	Alto	Bajo	Cierre
A. Sugar. Ventas 2,800.	69¾	68	69¾
C. A. Sugar. Ventas 900	25½	24⅝	25½
C. Cane Sugar. Ventas 400	9	8⅞	9
C. Cane S. pf. Ventas 3,500.	37⅛	35½	37⅛
P. Alegre Sug. Ventas 100	33⅝	33⅝	33⅝

BONOS DE LA LIBERTAD
NUEVA YORK junio 8. (AP)

	Alto	Bajo	Cierre
3 1/2	100.27	100.27	100.27
1o. 4 s	100.30	100.18	100.30
2o. 4 s	Sin	cotizar	
1o. 4 1/4	102.21	102.19	102.19
2o. 4 1/4	100.29	100.26	100.27
3o. 4 1/4	101.11	101.8	101.11
4o. 4 1/4	103.7	103.4	103.4
U. S. Try 4 s	104.10	104.7	104.8
U. S. T. 4 1/4	108.10	108.7	108.8
U. S. T. 3 3/4	101.20	101.17	101.20
In Tel and Tel	126 ⅞	124 ½	124 ⅞

BONOS INTERNACIONALES
NUEVA YORK junio 8. (AP)

	Alto	Bajo	Cierre
Burdeos 6 % 1919			84½
Lyon, 6 % 1919	85	85	85
Marsella, 6 % 1919			84½
Alemania, 7 % 1949	105	104⅝	104⅞
Francia, 7 % 1949	90½	89⅞	90½
Holanda, 6 % 1954	104½	104	104
Argentina, 6 % 1957	98⅞	98¾	98⅞
Chile, siete % 1952	101	100¾	100¾
Checo Eslovaquia, ocho % 1951	101¼	100¾	101¼

PLATA EN BARRAS
NUEVA YORK junio 8. (AP)
Plata en barras 65¼

BOLSA DE MADRID
MADRID junio 8. (AP)
Las cotizaciones del día fueron las siguientes:
Libra esterlina: 32.04 pesetas.
Franco: 20.000 pesetas.

BOLSA DE BARCELONA
BARCELONA junio 8. (AP)
El dollar se cotizó a 6.58 pesetas.

BOLSA DE PARIS
PARIS junio 8. (AP)
Los precios estuvieron hoy irregulares.
Renta del 3 por 100: 56.75 frs.
Cambios sobre Londres: 162.45 frs.
Empréstito del 5 por 100: 54.40 frs.
El dolar se cotizó a 33.39 frs.

BOLSA DE LONDRES
LONDRES junio 8. (AP)
Consolidados por dinero: 55 3/8.
United Havana Railway: 75 1/4.
Empréstito británico del cinco por 100: 100 5/8.
Empréstito británico del 4 1/2 por 100: 95 1/4.

CAMBIOS

NUEVA YORK junio 8. (AP)

INGLATERRA: Libra esterlina: Par 4.86 5/8 por soberano.
Demanda . . . . 4.86 ⅛
Cable . . . . 4.86 ⅝
Sesenta días 4.82 3/16

ESPAÑA: Par 19.3 centavos por peseta.
Demanda 15.19

FRANCIA: Par 19.3 centavos por franco.
Demanda 3.00
Cable 3.01

SUIZA: Par 19.3 centavos por franco.
Demanda . . . . 19.35 ¾

BELGICA: Par 19.3 centavos por franco.
Demanda 3.07

ITALIA: Par 19.3 centavos por lira.
Demanda 3.70
Cable 3.71

SUECIA: Par 26.8 centavos por corona.
Demanda . . . . 26.75 ½

HOLANDA: Par 40.2 centavos por florin.
Demanda 40.15

GRECIA: Par 19.3 centavos por dracma.
Demanda 1.25

NORUEGA: Par 26.8 centavos por corona.
Demanda 22.27

DINAMARCA: Par 26.8 centavos por corona.
Demanda 26.46

CHECOESLOVAQUIA: Par 20.3 centavos por corona.
Demanda 2.96

YUGOESLAVIA: Par 19.3 centavos por dinar.
Demanda . . . . 1.76 ¾

RUMANIA: Par 19.3 centavos por lei.
Demanda . . . . 0.41 ½

POLONIA: Par 19.3 centavos por zloty.
Demanda 9.00

ALEMANIA: Par 23.82 centavos por marco.
Demanda 23.80

AUSTRIA: Par 14.07 centavos por cheifa.
Demanda 0.14.125

CHINA: Par $1.0278 por tael.
Demanda . . . . 72.31 ¼

JAPON: Par 49.8 centavos por yen.
Demanda . . . . 46.93 ¾

ARGENTINA: Par 42.44 centavos por peso.
Demanda 40.43

BRASIL: Par 32.45 centavos por mil reis papel.
Demanda 15.50

MONTREAL: Par 100 centavos por dollar.
Demanda . . . . 100.06 ¼

MERCADO DE VIVERES

NUEVA YORK junio 8. (A.P.)—En este mercado se cotizaron hoy los siguientes artículos:

Trigo número 2 rojo de invierno, por bushel 1.76 1/4.
Trigo número 2 duro de invierno, por bushel 1.76.
Maíz para la exportación, por bushel 89 3/4.
Avena blanca por bushel de 0.51 a 0.55.
Centeno número 2, por bushel, a 103 3/8.
Afrecho f o b Minneapolis, por tonelada 21.00 a 22.00.
Harina de primavera por barril de 8.65 a 9.00.
Heno número 2, por tonelada, de 28.00 a 29.00.
Manteca refinada por libra 18.95.
Aceite óleo por libra de 14.00 a 15.00.
Grasa amarilla por libra de 8.25 a 8.50.
Aceite semilla de algodón libra a 16.15.
Papas número 1 por barril de 4.50 a 6.00.
Frijoles por libra 9.35.
Cebollas número 1 por bushel de 1.25 a 1.65.
Bacalao por libra de 9.00 a 10.50.
Arroz por libra de 8.00 a 8.50.

COLUMNAS DEL MAESTRO

San José de los Ramos, 6 de junio de 1926.

Sr. Redactor de las "Columnas del Maestro" del DIARIO DE LA MARINA.—Habana.

Distinguido compañero:

Tengo el gusto de participarle que en el día de ayer tuvieron efecto en las aulas 1 y 2 de la Escuela número 14, los ejercicios de oposición para optar a los premios "Eusebio Guiteras" y "Luz Caballero", creados por esta asamblea para premiar la labor de los niños y niñas que cursaron sus estudios en las escuelas públicas de este Distrito Escolar durante el presente curso escolar.

Para crear estos premios esta Asamblea instituyó un donativo de cien pesos, que se distribuirán por partes iguales entre alumnos de ambos sexos, del tercero al sexto grados.

El tribunal lo integraron el doctor Diego Barreto, inspector del Distrito, como presidente; el doctor Rafael Fernández Torres, inspector auxiliar, y el doctor E. García Anglada, presidente de la Junta de Educación, como vocales; actuando de secretario la señorita Emeteria Ballester, que desempeña ese cargo en la Junta de este Distrito.

Concurrieron a estas oposiciones setenta alumnos de ambos sexos, lo que demuestra el interés que despertaron estas justas, a pesar de no haber asistido ninguno de los niños que cursan sus estudios en las escuelas del barrio de Banagüises.

El tribunal desempeñó sus funciones con el mayor acierto y discreción, quedando todos satisfechos de su actuación y mereciendo aplausos el comportamiento ejemplar de los opositores.

Las calificaciones de los trabajos están a cargo de un tribunal central que designará la Superintendencia Provincial de Matanzas.

En su oportunidad tendré el gusto de remitirle una relación de los niños que resulten premiados.

De usted atentamente.—**Bernardo Alvarez, presidente.**

MOVIMIENTO DE ENFERMOS

HOSPITAL GENERAL CALIXTO GARCIA

Director: Dr. López Silvero.

Lista de ingresos en junio 8 de 1926.

Doctor Asuero Rosell, médico de guardia. Díaz Viciedo, alumno de guardia.

Teresa Alvarez, de cuarenta y ocho años de edad, de la raza blanca, natural de España; Narciso Mazorra, de 80 años de edad, de la raza asiática, natural de China; Lorenzo Lenz, de 60 años de edad, de la raza asiática, natural de China; sin generales; Pablo Medina, de 28 años de edad, mestizo, natural de M. Gómez; Rafael Rojas, de 49 años de edad, de la raza blanca, natural de Sabanilla; Mercedes Nuevo, de 15 años de edad, mestiza, natural de la Habana; Rosa Peña, de 42 años de edad, de la raza blanca, natural de México; Rosa López, de 20 años de edad, de la raza blanca, natural de Cuba; Antonio López, de 57 años de edad, de la raza blanca, natural de Cuba; Francisco Pazos, de 25 años de edad, de la raza blanca, natural de España; Manuel González, de 22 años de edad, de la raza blanca, natural de Ciego de Avila; Aurora Fernández, de 20 años de edad, de la raza blanca, natural de España; Gustavo Pitaluya, de 15 años de edad, mestizo, natural de Pinar del Río; Joaquín Mateo, de 31 años de edad, de la raza blanca, natural de la Habana. Rafael Bobadilla, de 63 años de edad, de la raza blanca, natural de Cárdenas; Tomás Echevarría, de 40 años de edad, natural de Santiago de Cuba, de la raza blanca; Ignacio Caloste, de 40 años de edad, de la raza blanca, natural de Jagüey Grande; Jesús Pérez, de 68 años de edad, de la raza blanca, natural de Remedios; Dionisio López López, de 22 años de edad, natural de Alquízar, de la raza blanca; José R. San Martín, de 17 años de edad, de la raza blanca, natural de Martí; Serafina González, de 30 años de edad, de la raza blanca, natural de Camagüey; Cecilio Martínez, de 56 años de edad, mestizo, natural de Consolación del Sur; María Trillo Gómez, de 23 años de edad, de la raza blanca, natural de Colón; Fernando Sagaz, de 38 años de edad, de la raza blanca, natural de España; Clodomiro Bello, de 54 años de edad, de la raza blanca, natural de Camagüey; Carmen Blanco Chao, de 23 años de edad, de la raza blanca, natural de España; Serafín Valle, de 52 años de edad, de la raza blanca, natural de la Habana; Luz Arango Ruiz, de 14 años de edad, natural de Guanabacoa, de la raza blanca; Enriqueta Ruiz, de 38 años de edad, de la raza blanca, natural de Guanabacoa; María Rodríguez, de 35 años de edad, de la raza blanca, natural de Vueltas; Tomasa Jiménez, de 24 años de edad, de la raza blanca, natural de Santa Clara; Dolores Castro, de 16 años de edad, de la raza blanca, natural de la Habana; Cecilia García, de 34 años de edad, de la raza blanca, natural de Cabezas; Severián Arencibia, de 19 años de edad, de la raza blanca, natural de Cabezas; Carlos M. González, de 28 años de edad, de la raza blanca, natural de Cienfuegos; Mateo Acosta, de 80 años de edad, de la raza negra, natural de Santiago de Cuba; Carlota Cuenca, de 28 años de edad, de la raza blanca, natural de Batabanó; Nieves Espinosa, de 28 años de edad, de la raza blanca, natural de Bahía Honda; Manuela Vázquez, de 26 años de edad, de la raza blanca, natural de España; Francisco Fernández, de 1 mes de nacido, de la raza blanca, natural de la Habana; Josefa Fernández, de 4 años de edad, de la raza blanca, natural de España; Clotilde Tomás, de 32 años de edad, de la raza negra, natural de Pinar del Río; Angel Herrera, de 36 años de edad, mestizo, de Jovellanos; Liborio Sánchez, de 51 años de edad, de la raza blanca, natural de Nueva Paz. Matilde Quiñones, de 1 día de nacida, mestiza, natural de la Habana; Jesús Peñalver, de un día de nacido, mestizo, natural de la Habana.

Médico de Imaginaria: Dr. Solís.

Enfermos comunes	753
Enfermos tuberculosos	142
enfermos Veteranos	44
Total	939

LISTA DE SALIDAS

Ramón Valdivia, de 61 años de edad, de la raza blanca, natural de Güines; Victoriano Espinosa, de 75 años de edad, mestizo, natural de Remedios; Eufemia Peralta, de 67 años de edad, de la raza negra, natural de la Habana; Adriano Cancro, de 51 años de edad, de la raza blanca, natural de San José de las Lajas; Diego Rodríguez, de 23 años de edad, de la raza blanca, natural de Canarias; Salomón Yelenievit, de 31 años de edad, de la raza blanca, natural de Polonia; Fidelina Rojas, de 16 años de edad, mestiza, natural de la Habana; Asunción Armas, de 22 años de edad, de la raza blanca, natural de Canarias; Secundino González, de 26 años de edad, de la raza blanca, natural de España; Tomás Echevarría, de 40 años de edad, de la raza blanca, natural de Santiago de Cuba; Carmen Caffe, de 35 años de edad, natural de Siria, de la raza blanca; Asunción Rodríguez, de 40 años de edad, de la raza blanca, natural de la Habana; Antonia Alfaro, de 22 años de edad, de la raza blanca, natural de Alquízar; Félix Hernández, de 40 años de edad, de la raza blanca, natural de España; Paulina del Peso, de 17 años de edad, de la raza blanca, natural de España; Leoncia Rodríguez, de 37 años de edad, mestiza, natural de Santa Isabel de las Lajas; Jesús Palacios, de 26 años de edad, de la raza negra, natural de Quiebra Hacha; Mariano Cuanney, de 22 años de edad, de la raza blanca, natural de Cuba; Balbina Pérez, de 45 años de edad, natural de España.

Fallecidos

Dolores Rodríguez, de 85 años de edad, de la raza negra, natural de la Habana; sin generales; Socorro Iñíguez, de 53 años de edad, de la raza negra, natural de la Habana; Esteban Yanis, de 90 años de edad, de la raza negra, natural de Marianao.

DEFUNCIONES OCURRIDAS AYER EN LA HABANA

Relación de las defunciones anotadas el día 8 del mes en curso:

Luciano Morejón, de la raza negra, de 68 años de edad, Galiano 28; insuficiencia mitral. Esteban Yañiz, de la raza negra, de 90 años de edad, Hospital Calixto García; infiltración urinosa. Dolores Rodríguez, de la raza negra, de 85 años de edad, Hospital Calixto García; arterio esclerosis; Socorro Iñíguez, de la raza negra, de 53 años de edad, Hospital Calixto García; insuficiencia cardíaca. Hilda Llerena Pons, de la raza blanca, de 6 años de edad, Agua Dulce 8; entero-colitis. José M. Díaz Alvarez, de la raza blanca, de 54 años de edad, Carmen 16; tuberculosis pulmonar. Angel Sosa Hernández, de la raza blanca, de 51 años de edad, Quinta Covadonga; suicidio por colgamiento; Rolando González Huerta, de la raza blanca, de 3 meses de nacido, Infanta 3. Gastro colitis. Josefa García del Real, de la raza blanca, de 70 años de edad, Fomento 9 letra A; miocarditis crónica. Ramón García González, de la raza blanca, de 38 años de edad, Romay 73; embolia cerebral. Domingo Torres Quiñones, de la raza negra, de 56 años de edad, Concha 35; pericarditis. Pedro Hidalgo Gaso Veloz, de la raza blanca, de 1 año de edad, Amistad 136; atrepsia. Arturo Hernández, de la raza blanca, de 68 años de edad, Vega 43; miocarditis. Francisca Soroza, de la raza blanca, de 40 años de edad, Quinta Dependientes; quiste hemático ovario derecho.

DE AGUACATE

Junio 5

MEDICO MUNICIPAL

Ayer tomó posesión del cargo de Médico Municipal el Dr. Tirso Luis y Barrena, por renuncia del Dr. Raúl Antón que lo desempeñaba desde hace seis años con el beneplácito de todos los vecinos de este pueblo.

El Dr. Antón, en el corto tiempo que lleva entre nosotros ha sabido rodearse de una numerosa clientela que lo distingue y aprecia por su caballerosidad y fino trato.

DISTINGUIDO VISITANTE

El día 1o. del actual estuvo en esta localidad el Dr. Valladares, Inspector General de Sanidad, llamado por el Sr. Gabriel Duro para asistir a su Sra. que se encuentra bastante delicada de salud.

REFORMAS EN LA COLONIA ESPAÑOLA

La Directiva de esta Sociedad ha tomado el acuerdo de que se proceda a la terminación de la verja de hierro que rodea el fondo del edificio que linda por la calle de José Ma. Aguirre, teniendo pensado dedicar el local cercado para juegos de sport y recreo de sus asociados.

Además se está pintando el edificio y haciendo reformas sanitarias que son muy necesarias.

Merecen plácemes efusivos los directivos de la Colonia por el entusiasmo que reina siempre entre ellos.

ESTABLECIMIENTO MODELO

Soberbio y elegante edificio el construído por el rico comerciante y banquero de esta localidad Sr. Celestino Arias en la calle de Céspedes número 13 para su establecimiento de tejidos y anexos "El Encanto".

ELOGIOS MERECIDOS

Merece elogios nuestro dignísimo Jefe de Sanidad local Dr. Carlos M. del Rey, por las enérgicas medidas tomadas en pro de la salubridad y ornato público.

PARA LA CAPITAL

A pasar unos días entre sus familiares fué el joven Vidal Alfayette, distinguido miembro de la Sociedad Colonia Española y Director artístico de la Sección de Recreo y Adorno.

Que su estancia le sea grata en la Habana y que pronto podamos anunciar su retorno.

BODA ELEGANTE

Antes de empezar, el primer elogio es para el decorado que lucía el altar mayor de nuestra Iglesia Parroquial.

El día dos del actual unieron sus destinos jurándose amor eterno la bella y simpática Srta. Clorinda Robaina, y el correcto y caballeroso joven Sr. Enrique Perdomo y Torres, ambos pertenecientes a dos distinguidas familias de esta localidad.

A las nueve de la noche hizo su entrada en el templo la ideal parejita seguida de una corte numerosa de invitados y simpatizadores, siendo ejecutada la marcha de esponsales de Wagner por la estudiosa y aprovechada alumna de 6o. año de piano Srta. Angélica Montero, que cursa sus estudios en la Academia de la Srta. Dulce Ma. Brito.

Airosa y linda lucía Clorinda. Llegó al altar del brazo del Sr. José M. Perdomo, seguida de su prometido que llevaba a la Sra Emilia Torres amdrina y madre de Enrique.

Fueron testigos por la novia los Sres. Valentín Olmo y José Gener, ricos comerciantes de esta plaza, y por el novio los Sres. Severiano Pulido, Consejero Provincial, y José M. Acosta, futuro Alcalde Municipal por el Partido Liberal.

En la morada de los esposos Nena Robaina y Valentín Olmo, tíos de la desposada, fueron obsequiados espléndidamente los invitados con un exquisito y bien servido buffet, saliendo todos altamente satisfechos de las atenciones de los dueños de la casa.

Mi felicitación a la simpática pareja deseándole una inacabable luna de miel.

ACTOS RELIGIOSOS

El mes de mayo pasó entre flores en lo que respecta a la Iglesia Católica, celebrándose todos los días ejercicios y el santo Rosario, con ofrecimientos y cánticos por los niños los jueves y domingos.

El día 30 hubo misa cantada integrando el coro las Srtas. Adela Arago, Blanca Luz Jorge, Domitila Argüelles y Ofelia Menéndez bajo la dirección de la Profesora de Piano Srta. Elvira Lorbes y María L. Izquierdo, Presidenta de los pajes del Santísimo, acompañados del bajo Pepito Lorbes y del tenor Vidal Alfayette.

Todos estos actos se vieron concurridísimos en los distintos días, elogiándose a nuestro culto y querido Párroco por su labor y constancia.

F. Fernández Hoyos, Corresponsal.

Los Veterinarios festejaron al doctor Francisco M. Fernández

Un nutrido grupo de médicos veterinarios a nombre de la Asociación Nacional de Medicina y Veterinaria ofrecerán el próximo domingo día 13 de los corrientes, en el Club Hípico de Cuba, un almuerzo-homenaje al doctor Francisco María Fernández, con motivo de su reciente designación para el desempeño de la Secretaría de Sanidad y Beneficencia.

Los veterinarios cubanos estiman al doctor Fernández un gran amigo de esa clase profesional y aprovechan la oportunidad para significarle públicamente la simpahía y admiración que sienten hacia su persona.

Es muy probable que al acto concurra el honorable señor Presidente de la República, pues así lo ofreció ayer en la invitación que se le hizo con ese objeto por la Comisión organizadora del homenaje que hubo de visitarlo.

Bonos - Acciones

Cuando vaya usted a comprar o vender un valor, pregúntenos precio. Nada le cuesta y puede beneficiarle.

Compramos y vendemos:

Bonos de la República (todas las emisiones).
" " " Havana Electric.
" " " Metropolitana.
" " " Cuban Telephone Co.
" " " Cuban Northern (Tarafa).
" " " F. C. Unidos.

Acciones de las mismas Compañías y toda clase de valores.

Los Mejores Tipos en Plaza

E. TABOADA. J. M. CAPMANY

(Miembros de la Bolsa de la Habana)

Banco del Canadá. Departamento 306. Teléfono: A-4777

5477

NOTAS DE WALL STREET

NUEVA YORK, junio 8. (A. P.) La British Empire Steel Company anuncia una pérdida de pesos 1.133.443 para 1925 antes de la depreciación e intereses en contraste con un beneficio de $923.764 en 1924.

El tráfico en el mes de mayo de la S. A. L. Railroad aumentó 9.4 por ciento sobre mayo del año pasado, siendo de 199.126 carros contra 183.016.

Despachos de Chicago a Wall Street anuncian que están haciendo progresos las negociaciones para una fusión de la Swift International y los intereses de Vestey en Inglaterra.

Walter Lehigh, presidente de la American Beet Sugar dijo hoy a los accionistas en la reunión anual que la producción de la compañía este año será de 1.506,000 a 1.600,000 sacos contra 1.313.000 sacos el año pasado.

DE OBRAS PUBLICAS

LA SECRETARIA DE OBRAS PUBLICAS ULTIMA EL PLIEGO GENERAL DE CONDICIONES PARA LA SUBASTA DE LA CARRETERA CENTRAL

El Dr. Carlos Miguel de Céspedes ha pasado al Negociado de Caminos y Puentes sus instrucciones definitivas con relación al pliego general de condiciones que ha de regir en la importantísima obra de la subasta de la Carretera Central.

Hemos podido conocer algunos extremos del referido pliego, que a continuación transcribimos:

"La obra se sacará a subasta por un período de sesenta días.

Las licitaciones de estos trabajos podrán hacerse, indistintamente por tramos parciales o por el total de las obras, que comprenden una extensión de unos mil cien kilómetros aproximadamente; pero en todo caso las ofertas deberán consignar de una manera clara, el costo por unidad de obra.

Las ofertas tendrán que precisar también el máximum de plazos en que se compromete el licitador a ejecutar el trabajo, entendiéndose que de no cumplir con este requisito, tendrá una penalidad de no menos de un mil pesos por día de demora.

En cuanto a la forma de pago, cada licitador quedará en libertad de hacer sus ofertas en la forma que estime aceptable para el Estado y desde luego de acuerdo con su capacidad económica, pero en todo caso teniendo en cuenta que el Gobierno no se comprometerá a pagar dentro de cada año fiscal más cantidad que aquella que proporcionalmente corresponda a la recaudación por concepto de los impuestos creados por la Ley de 15 de julio de 1925 y los cuales constituyen el "Fondo Especial de Obras Públicas", que son destinados en forma precisa y en un tanto por ciento—en este caso ascendente al 45 por 100 de la recaudación—para obras de carreteras, y todo sujeto a las estipulaciones del Art. X de la referida Ley".

Los datos que anteceden, los consignamos solamente como información y confirmando la noticia de que el Gobierno sacará inmediatamente a subasta las obras de la carretera central, durante un período de ssenta días, satisfaciendo de ese modo los deseos del país de que no se demore por más tiempo el comienzo de esta importantísima obra, y al propio tiempo para dar cumplimiento a parte del programa de gobierno de la actual Administración, ya que estos trabajos significarán una gran ayuda también a la situahabrá de palparse más intensamención difícil de orden económico que te al cese total de la presente zafra.

LOS METROS CONTADORES

Por el Secretario de Obras Públicas, Dr. Carlos Miguel de Céspedes, se concederá una prórroga prudencial a la Comisión que estudia los distintos tipos y marcas de metros contadores, para que pueda emitir su informe respecto a todo tipo o marca que debe ser declarado aceptable por el Departamento y que pueda, por tanto, concurrir a las subastas que se celebren para el suministro de dichos metros contadores.

La Secretaría mantendrá su criterio de solo aplicar metros contadores, por ahora, a los comercios e industrias, pero no así a los servicios domésticos.

EL REGLAMENTO DE LIMPIEZA DE CALLES Y LAS MULTAS POR INFRACCIONES

El Secretario de O. P. ha cursado órdenes a la Sección de Policía de dicho Departamento, reiterándole sus deseos de que no solamente el Cuerpo de Policía sino todos los empleados relacionados con el ramo de limpieza de calles le presten su cooperación de divulgación del nuevo Reglamento de Limpieza de Calles, a fin de que se pueda obtener del público en general la cooperación que tan necesaria es para el mayor éxito del servicio.

LA CORRIENTE ELECTRICA A LAS OBRAS DEL PALACIO DEL CONGRESO

Por la Secretaría de O. P. se ha autorizado a la Havana Electric Ry L. and P. Co para que proceda a incluir en el contrato celebrado entre dicha Compañía y la Jefatura de la Ciudad de la Habana, las cuentas por concepto de suministros en las obras de construcción del Palacio del Congreso, debiéndose consignar en dichas cuentas que las mismas se cargarán al crédito concedido para la construcción del Palacio del Congreso y con cargo al "Fondo Especial de Obras Públicas".

DE INSTRUCCION PUBLICA

VIAJE DEL DOCTOR RAMIRO GUERRA

Esta noche saldrá para Santa Clara el Sr. Superintendente General de Escuelas Dr. Ramiro Guerra, para visitar en aquella capital las nuevas Escuelas Primarias Superiores.

Las ineludibles atenciones departamentales que embargan la atención del señor Secretario, le impiden realizar este viaje, cual proyectaba.

En la imposibilidad de trasladarse por ahora a Santa Clara, el Dr. Fernández Mascaró ha comisionado al Dr. Guerra para que haga entrega a los padres del General Machado de un ejemplar de la "Medalla Conmemorativa" acuñada por el Departamento como recuerdo de la investidura doctoral del Sr. Presidente de la República.

VISITA AL CACAHUAL

En la tarde de hoy y una vez que asista al Consejo de Secretarios, se trasladará al Cacahual el Dr. Fernández Mascaró, acompañado por el Jefe de la Sección de Instrucción Primaria señor Gustavo Gispert y el Inspector Técnico de la Secretaría Dr. Pablo M. Esplugas, para concurrir al acto que, en el histórico lugar realizará el alumnado de la Escuela 48 que dirige el Sr. Adolfo Santa Cruz.

Esta excursión escolar tendrá por complemento una lección ocasional que ofrecerá a sus discípulos el señor Santa Cruz, sobre la caída del genial Lugar teniente Antonio Maceo, de quien fué médico y Ayudante el Dr. Fernández Mascaró.

EXAMENES A MAESTROS HABILITADOS

En la Gaceta de hoy deberá publicarse el Decreto Presidencial que establece exámenes, en las Escuelas Normales a los Maestros habilitados durante este mes y el de septiembre.

En la Normal para Maestros esos exámenes empezarán el próximo lunes para aquellos que los hubieran solicitado.

LA COMISION DEL DR. DE LA VEGA

Ayer comenzó a practicar las diligencias preliminares el Sr. Inspector Provincial de Escuelas Dr. Gastón de la Vega, comisionado por el señor Secretario de Instrucción Pública para investigar lo ocurrido en los recientes exámenes de Guanabacoa.

El Dr. de la Vega ha nombrado Secretario para estas actuaciones al señor Inspector Auxiliar de Guanabacoa, Dr. Arturo Caimari, de lo que dió ayer cuenta al Dr. Fernández Mascaró.

ACLARACION

Nos manifestó ayer tarde el doctor Fernández Mascaró que en el Consejo de Disciplina que hoy se celebrará para juzgar a un alumno del Instituto de la Habana la Secretaría nó tiene, ni ha por qué tenerla, intervención alguna, al punto que oficialmente ignoraba todo ayer tarde, cuanto al particular respecta.

EXPOSICIONES ESCOLARES

Desde el 12 al 16, inclusive del actual se efectuará en todas las Escuelas públicas urbanas la respectiva exposición de trabajos escolares realizados por sus alumnos durante este curso.

Y en las Escuelas públicas rurales la Exposición se ofrecerá desde el 12 al 14 inclusive, del actual.

A estas exposiciones deben considerarse invitados los padres de familia y la sociedad cubana en general.

NOMBRAMIENTOS DE MAESTROS

Han sido aprobado los nombramientos de los siguientes maestros: señora Mercedes Solís Oleaga, de Sagua la Grande; señorita Candelaria de la Trinidad Portela Ramos, de Nueva Paz; Carmen Hernández Alborná, de Matanzas; señorita María Doyhenard López, de Matanzas.

LA RECAUDACION DEL ACUEDUCTO DE ALBEAR

Recaudado por todos conceptos de Septiembre 14, 1925, a Junio 8, 1926		$1.651.585
Recaudado el día 8 por Atrasos	$ 3.203.70	
Del Ejercicio Corriente	1.530.82	
Total recaudado		$ 4.734
Recaudado por Depósitos Diversos		$ 549

FONDOS DISPONIBLES:

En Junio 7	
En Junio 8	$791.391

FONDOS NO DISPONIBLES:
(Por Depósitos Diversos)

En Junio 7	$ 41.406
En Junio 8	41.955

M.E.C.D. 2016

MERCADO DE LA HABANA

BOLSA LOCAL

Con tono firme, pero con escaso movimiento estuvo ayer el mercado local de valores.

Los bonos de la Havana Electric de la hipoteca general estuvieron de alza, cotizándose a la par por compradores. El alza habida en estos bonos obedece a los rumores circulantes ayer en el mercado que la Compañía los va a retirar re la circulación.

Los bonos consolidados de la propia Compañía, estuvieron muy firmes, con activa demanda, pero sin papel ofrecido.

La Casa de Morgan y Co., amortizó ayer dos millones quinientos mil pesos de bonos de la República del Cinco y medio por ciento, correspondientes a la emisión de los cincuenta millones de pesos.

La Compañía Internacional de Teléfonos anuncia una nueva emisión de papel ascendente a "doscientas mil" acciones, o sean "veinte millones" de pesos.

La nueva emisión será ofrecida por la Compañía a razón de una acción nueva por cada dos acciones de las que están en circulación.

El día 15 del mes actual, se cotizan exdividendo las acciones preferidas y comunes de la Cuban Telephone.

Los valores industriales encalmados, con precios firmes en algunos y sostenidos en otros.

El dividendo de la Nueva Fábrica de Hielo, será anunciado en uno de estos días.

Muy firmes rigen las accionesde los Ferrocarriles Unidos, con interés por operar por parte de los compradores.

Las nuevas acciones de la Havana Electric Utilities, rigen activas.

Las antiguas acciones de la Havana Electric se mantienen firmes.

Los valores Cuba Cane sostienen sus tipos, a pesar de la inactividad del mercado de azúcar.

Los bonos industriales y todas las emisiones de los de Cuba, se afirman.

Las obligaciones del Ayuntamiento de la Habana, prevalecen en tono muy firme.

El mercado cerró firme e inactivo.

BOLSA DE LA HABANA

COTIZACION OFICIAL — Junio 8 de 1926

BONOS Y OBLIGACIONES INSCRIPTOS EN LA BOLSA DE LA HABANA
Valor: $82.892,520.00

	Capital	Interés	Cupón	Cotización Comp.	Cotización Vend.
R. Cuba 1904 Speyer..	$35.000.000	5 %	M S	102	—
R. Cuba 1905 D. 1.	11.169.800	5 %	M N	96	100
R. Cuba 1904 4 1|2.	16.500.000	4 %	F A	91	99
R. Cuba 1914 Morgan	10.000.000	5 %	F A	99	—
R. Cuba 1917 Puertos	7.000.000	5 %	M N	96	—
R. Cuba 1923 5 1|2	50.000.000	5½ %	E15J15	103	104½
A. Habana 1a. hip.	6.183.000	6 %	E.A.J.O	102	—
A. Habana 2a. hip	2.655.000	6 %	E.A.J.O	101	110
Banco Territorial..	4.000.000	6 %	E J	—	—
Calzado..	400.000	8 %	J D	80	100
Cerv. Internacional	2.000.000	7 %	E J	104	106½
C. Az. Ciego de Avila	700.000	6 %	Mz. 30	—	—
Acueducto Cienfuegos..	1.500.000	7 %	J D	—	—
Ca. Curtidora	200.000	6 %	J D	40	—
Gas y Electricidad	4.000.000	6 %	J D	104	112
F. C. Gibara	349.000	8 %	F A	—	—
H. Electric (Cons.)	2.972.561	5 %	F A	98	—
H. Electric (H. E.)	25.000.000	5 %	M S	97⅝	—
Ca. Licorera	2.500.000	7 %	A y O	25	40
Manufacturera	2.600.000	6 %	A y O	52	54½
Matadero Industrial	500.000	6 %	F A	—	—
Nacional de Hielo.	300.000	8 %	J D	—	—
N. F. de Hielo (bonos)	3.000.000	6 %	J D	104	108
N. F. de Hielo (obligs.)	3.000.000	7 %	J D	102	108
F. C. Noroeste.	3.000.000	6 %	E J	—	—
Papelera serie A.	500.000	8 %	F15A15	97	102½
Papelera serie B	800.000	8 %	M N	50	—
Eléctrica Santiago.	1.500.000	6 %	E J	—	—
Teléfono..	2.000.000	5 %	E J	90	—
Teléfono (Conv. Col.)	2.500.000	5 %	E J	—	—
F. C. Unidos	3.830.000	5 %	E J	85	100
Ca. Urbanizadora	2.000.000	8 %	D.M.J.S.		
Metropolitana				99	103

ACCIONES
Valor inscripto: $283.014,800.00

	Capital	Cotización Comp.	Cotización Vend.
Compañía Cubana de Accidentes	$ 250.000	—	—
Banco Agrícola de Puerto Príncipe	320.000	—	—
Banco Territorial de Cuba	5.000.000	—	—
Banco Territorial de Cuba (benef.)	5.000.000	—	—
Calzado, preferidas	400.000	—	—
Cervecera Internacional (preferidas)	1.000.000	120	—
Compañía Azucarera Ciego de Avila	1.200.000	—	—
Acueducto de Cienfuegos	1.000.000	—	—
Constancia Cooper Company	1.000.000	—	—
Compañía Constructora (preferidas)	2.000.000	—	—
Compañía Constructora (comunes)	3.000.000	—	—
Cuba Cane Sugar (preferidas)	50.000.000	—	—
Cuba Cane Sugar (comunes)	50.000.000	—	—
Cuban Railroad (preferidas)	10.000.000	—	—
Cuban Central (preferidas)	900.000	—	—
Cuban Central (comunes)	900.000	—	—
Cuban Tire R. Co. (preferidas)	781.700	—	—
Cuban Tire R. Co. (comunes)	2.563.400	—	—
Compañía Curtidora Cubana	300.000	4	—
Ferrocarril Gibara-Holguín	400.000	—	—
Havana Electric (preferidas)	21.000.000	115	—
Havana Electric (comunes)	15.000.000	220	—
Compañía Industrial de Cuba	250.000	—	—
Ca. Jarcia de Matanzas (preferidas)	2.500.000	97	98½
Ca. Jarcia de Matanzas (comunes)	3.500.000	35	35¾
Compañía Licorera (comunes)	8.000.000	1	3
Lonja Comercio Habana (preferidas)	200.000	—	—
Lonj. Comercio Habana (comunes)	200.000	—	—
Manufacturera Nacional (preferidas)	5.000.000	7¼	8
Manufacturera Nacional (comunes)	6.000.000	2⅜	3
Matadero Industrial	1.000.000	—	—
Empresa Naviera (preferidas)	2.000.000	60	65
Empresa Naviera (comunes)	4.000.000	9¾	13¾
Nueva Fábrica de Hielo	3.000.000	400	—
Nacional de Perfumería (preferidas)	1.000.000	N.	N
Nacional de Perfumería (comunes)	1.850.000	15	—
Ca. Cubana de Pesca (preferidas)	1.000.000	107	—
Ca. Cubana de Pesca (comunes)	1.500.000	36	60
Banco de Préstamos	500.000	—	—
Eléctrica de Santiago de Cuba	1.500.000	—	—
Eléctrica de Sancti Spíritus	39.800	—	—
Cuban Telephone (preferidas)	2.000.000	107½	109½
Cuban Telephone (comunes)	5.000.000	120	—
Teléfono Internacional	25.000.000	125¾	125¾
The Trust Company of Cuba	5.000.000	—	—
F. C. Unidos y Almacenes de Regla	6.859.970	90	100
Union Oil Company	1.000.000	—	—
La Unión Nacional (preferidas)	750.000	—	—
La Unión Nacional (beneficiarias)	750.000	—	—
Ca. Urbanizadora (preferidas)	1.500.000	—	—
Ca. Urbanizadora (comunes)	3.000.000	—	—
Metropolitan Auto	200.000	120	—

Nota.—Es de observarse que en la Bolsa de la Habana solamente dos Compañías azucareras cotizan sus valores: la Compañía Azucarera Ciego de Avila y la Cuban Cane Corporation. En cambio, obsérvese el número de Compañías azucareras que cotizan sus valores en la Bolsa de New York. Véase dicha información. El montante total de los valores inscriptos en la Bolsa de la Habana, incluyendo los bonos de la Deuda Pública, asciende a $460.930,021.00.

MADERA DE CALIFORNIA
REDWOOD
DE VIDA ETERNA
PARA OBRAS QUE REQUIERAN MADERAS QUE RESISTAN LAS MAS SEVERAS PRUEBAS.
PARA OBRAS QUE EXIJAN LA MAS CUIDADOSA ELABORACION Y LA MAS PERFECTA PRESENTACION.
REUNE TODAS LAS CUALIDADES NECESARIAS.
DE VENTA EN LOS PRINCIPALES DEPOSITOS Y TALLERES.
PIDA MAS INFORMES Y DATOS INTERESANTES.
THE LITTLE RIVER REDWOOD CO. (De California)
Representante unico en Cuba { S. HAROLD SALMON Calle 23 y M. HABANA.

CUBAN TELEPHONE COMPANY

Por acuerdo de la Junta del Comité Ejecutivo celebrada el día 5 de Junio de 1926 se ha declarado un dividendo trimestral de 1-3|4 por ciento para las acciones preferidas, 2 por ciento para las comunes, a los accionistas que lo sean en 15 de Junio del corriente año.

Dichos dividendos trimestrales se pagarán el día 30 de Junio de 1926, por medio de cheques que se remitirán por correo, según costumbre; y los libros de transferencia se cerrarán el 15 del presente mes.

Habana, 7 de Junio de 1926.

Carlos I. Párraga,
Secretario.

6705 — 2d 8

SUSCRIBASE AL "DIARIO DE LA MARINA"

PESETA

SE COTIZO A RAZON DE
6 PESETAS
55.30 CENTIMOS
DOLLAR

TABACO

DEL MERCADO DE RAMA

Trescientos setenta y ocho tercios de colas viejas, vendieron y entregaron ayer Constantino González y Compañía al fabricante Martín Dosal.

—Rodríguez, Méndez y Compañía compraron a Tamargo y Compañía, una cantidad grande de hoja de semilla de la nueva cosecha, registrando ayer trescientos cincuenta pacas. Posiblemente se termine hoy el registro del total que esta operación comprende.

—Egusquiza Hermanos vendieron a Allones Limited, ciento cuarenta y cuatro tercios de volados de la cosecha anterior.

Ayer al mediodía fué registrado y cargado dicha cantidad de tabaco.

—Un regular lote de tripas nuevas de Los Remates, vendió Manuel García Pulido a H. Duys y Compañía, quienes ayer registraron treinta tercios.

El mencionado almacenista vendió también a Corral Wodiska y Compañía, un lote mayor de clases para fábrica de la cosecha anterior; de la misma procedencia antes dicha.

Además pasaron ayer a terceras manos otras partidas de tabaco de Partido, de la nueva cosecha, y varios lotecitos de capas y caperos.

ENTRADAS DE TERCIOS

Entraron ayer por los ferrocarriles, los siguientes:

De Camajuaní, para Echevarría y Pérez, 71.

De Los Palacios, para Muñiz y Hermanos, 65.

De Camajuaní, para Constantino González y Compañía, 26.

De Puerta de Golpe, para Calixto Rodríguez Mauri, 28.

De Camajuaní, para los Sucesores de Bernheim, 31.

Del mismo Camajuaní, para Angel Prieto y Hermano, 44.

VENTAS EN VUELTA ARRIBA

Recibimos noticia de que en la zona de Manicaragua, se han hecho varias ventas en matules entre diez y quince pesos el quintal.

En la zona de Meneses ha seguido comprando en matules el señor Juan Bauta, quien ha pagado entre ocho y diez pesos quintal al barrer.

Valentín Hernández, el conocido cosechero de la zona de Neiva (Guayos), ha vendido a Muñiz y Hermanos el tabaco que produjo su vega de la finca "La Fragua".

Esta operación ha sido concertada a base del tabaco enterciado, pues el mencionado cosechero, como otros muchos, está haciendo escogida.

MERCADO LOCAL DE CAMBIO

Rigió más fácil la libra esterlina.
Continúa de alza la peseta española.
Se pronostica que esta divisa sobrepasará pronto el tipo de 15.50.
Flojo el franco francés.
Sostenido el franco belga.
Es bajista la impresión respecto a la lira italiana.
Firme el cambio sobre New York.
Se operó entre bancos y banqueros en libras cable a 4.86 7|8; y en pesetas a 15.21 y 15.21 1|2 y en cheque a 15.20 1|2.

COTIZACIONES	Valor
New York cable	1|10 P.
New York vista	5|64 P.
Londres cable	4.87
Londres vista	4.86 ¾
Londres 60 d|v	4.84
París cable	2.99
París vista	2.98
Hamburgo cable	23.85
Hamburgo vista	23.83
Madrid cable	15.26
Madrid vista	15.25
Italia cable	3.73
Italia vista	3.72
Bruselas cable	3.07
Bruselas vista	3.06
Zurich cable	19.40
Zurich vista	19.39
Amsterdam cable	40.26
Amsterdam vista	40.23
Toronto cable	¼ P.
Toronto vista	3|16 P.
Hong Kong cable	55.80
ong Kong vista	55.65

CLEARING HOUSE

Las compensaciones efectuadas ayer entre los Bancos asociados al Clearing House de la Habana ascendieron a la cantidad de $3.722.672.32.

MERCADO DE ALGODON

Al cerrar ayer el mercado de New York se cotizó el algodón como sigue:

	Quintal
Julio	18.23
Octubre	17.40
Diciembre	17.32
Enero (1927)	17.34
Marzo (1927)	17.40
Mayo (1927)	17.47

COLEGIO DE CORREDORES NOTARIOS COMERCIALES DE LA HABANA

COTIZACION OFICIAL DE AYER, 8 DE JUNIO

Cambios	Tipos
S|E. Unidos cable	1|10 P.
S|E. Unidos vista	3|32 P.
Londres cable	4.87
Londres vista	4.86 ¾
Londres 60 d|v	—
París cable	3.05
París vista	3.04
Bruselas vista	3.09
España cable	15.23
España vista	15.22
Italia vista	3.37
Zurich vista	19.93
Hong Kong vista	55.60
Amsterdam vista	0.19
Copenhague vista	—
Christiania vista	—
Esocolmo vista	—
Montreal vista	—
Berlín vista	—

Notarios de turno

Para Cambios: Julio César Rodríguez.

Para intervenir en la cotización oficial de la Bolsa de la Habana: Pedro A. Moino; Armando Parajón.

Visto Bueno: Antonio Arocha, Síndico Presidente. — Enrique Pertierra, Secretario Contador.

BANCO DEL COMERCIO

Habana junio 8 de 1926

Tipos de cambio	Venta m. o.
New York cable	3|32 P.
New York vista	5|64 P.
Londres cable	4.87
Londres vista	4.86 ⅞
Londres 60 días vista	—
París cable	3.04
París vista	3.03
Madrid cable	15.28
Madrid vista	15.22
Suiza cable	19.40
Suiza vista	19.39
Milán (Italia) cable	3.73
Milán (Italia) vista	3.72
Bélgica cable	3.10
Bélgica vista	3.09
Holanda cable	40.26
Holanda cable	40.24
Hong Kong cable	—
Hong Kong vista	—

F I N A N Z A S

DESCONFIANZA Y PERPLEJIDAD

La suspensión del Consejo de Secretarios que debió de efectuarse el lunes para resolver el problema de la carretera central y demás obras públicas del Estado, afectó el mercado financiero en todo su conjunto.

No nos cansaremos de repetir que la demora en la solución posible de este importantísimo problema, origina y deriva terribles perjuicios al crédito cubano.

No debe olvidarse que en espera del cumplimiento de los planes del gobierno, han sido paralizadas todas las iniciativas.

Más aún, no dudamos que esa paralización se torne rápidamente en merma de las recaudaciones fiscales por todos conceptos.

Es lo lógico.

Contra el argumento, muy cuestionable por cierto, de que las crisis económicas no se resuelven por medio de leyes de obras públicas, cabe objetar, como lo hemos demostrado hasta la saciedad en ocasiones repetidas, que no es ese el caso de Cuba, porque en Cuba no hay crisis económica propiamente dicha, sino crisis producida por un estado de desconfianza pública nacida precisamente de las alternativas en el ofrecimiento de realizar las obras proyectadas.

Lo que en Cuba sobra para iniciar los trabajos es dinero efectivo y lo que es más ventajoso, dinero cubano. Tenemos tal seguridad en esa abundancia local de dinero, que casi nos atreveríamos a asegurar que cualquiera que sea el banco que funja de fideicomisario o intermediario en la contratación, el crédito y el numerario será en definitiva y por modo exclusivo, crédito y numerario cubano.

Una palpable prueba la tenemos en la facilidad, prontitud y urgencia innecesaria con que se está amortizando el empréstito de cincuenta millones; amortización que equivale en una exportación de efectivo, en una extracción hacia el déficit temporal, a pesar de que no sólo sabemos que se hace al amparo de leyes y contratos vigentes, sino que globalmente afianza nuestro crédito exterior, retornando a Cuba más tarde por ser evidente que son en mayoría cubanos los principales tenedores de esos y de otros valores análogos.

Pero es lo cierto, a pesar de todo, que si es buena política económica desde el punto de vista del Estado, amortizar valores derivados de empréstitos internacionales, no deja de serlo y quizás si más acertado, movilizar el tráfico interior o local de los capitales con el incentivo práctico de las obras públicas proyectadas, a cuyo amparo naturalmente se producirá el trasiego de los actuales capitales inmóviles.

ZAFRA AZUCARERA

MERCADO LOCAL

Quieto y sin operaciones sigue el mercado local de azúcar, sin que se diera a conocer operación alguna.

Según anuncia el señor H. A. Himely el movimiento de azúcar durante la última semana en los distintos puertos de la República, fué de 65.230 toneladas de arribos; 104-817 toneladas exportadas y 140,722 toneladas de existencia.

El mercado de azúcar en New York estuvo muy quieto, pero sostenido, cotizando a 2 3|8 centavos libra, costo y flete, sin interés por ambas partes.

Se anuncia una venta de 10.000 sacos de Cuba para cargar inmediatamente a 2 3|8 centavos, libra, costo y flete en un especulador.

E nel mercado de Londres, se cotizó el azúcar crudo de 2.27 a 2.30 centavos libra, libre a bordo.

EXPORTACION DE AZUCAR

Las exportaciones de azúcar reportadas en el día de ayer por las aduanas en cumplimiento de los apartados primero y octavo del decreto 1,770, fueron los siguientes:

Aduana de Caibarién: 21,000 sacos. Destino: New York.

COTIZACION OFICIAL DEL PRECIO DEL AZUCAR

Reportadas por los Colegios de Corredores

Matanzas	2.138750
Cienfuegos	2.129860

Deducidas por el procedimiento señalado en el Apartado Quinto del decreto 170

Habana	2.078889
Cárdenas	2.115313
Sagua	2.146582
Manzanillo	2.100420

PROMEDIO DE LA COTIZACION OFICIAL DEL AZUCAR

MES DE MAYO

1a. quincena	
Habana	2.112615
Matanzas	2.168483
Cárdenas	2.143697
Sagua	2.176289
Manzanillo	2.128313
Cienfuegos	2.148627
2a. quincena	
Habana	2.053035
Matanzas	2.113560
Cárdenas	2.087497
Sagua	2.118250
Manzanillo	2.072113
Cienfuegos	2.095913
Del mes	
Habana	2.083932
Matanzas	2.142034
Cárdenas	2.116636
Sagua	2.148344
Manzanillo	2.101252
Cienfuegos	2.123249

LA FINANZA Y COMERCIO BRITANICOS

(Por ROBERT MACKAY)

Para ver en su verdadera perspectiva el agudo desorden actual de la industria hullera británica, es necesario rotroceder por lo menos al fin de la Gran Guerra y explicar las etapas sucesivas de conflictos y de negociaciones que han conducido al "impasse" actual.

Ha habido, por supuesto, grandes paros en las cuencas mineras británicas antes de la guerra—notablemente la gran huelga de 1912—pero uno puede muy bien volver al período de la guerra, en que toda la industria minera británica—así como los ferrocarriles—estaba unificada bajo el control del Gobierno. Cuando cesaron las hostilidades, las minas fueron devueltas a sus dueños, pero en este período de guerra y de control fué cuando brotó la idea de la inevitable intervención gubernamental en las disputas de esta industria. Aunque no existiera el precedente de la intervención del gobierno, la mera magnitud de la industria—que en 1920, por ejemplo, empleó 1,248,000 hombres y produ. 257 millones de toneladas—obligaría al gobierno a intervenir por razón del efecto de un paro en el bienestar del país en general. Relatemos brevemente la historia reciente de la industria minera británica.

En primer lugar debe hacerse notar que muchas de las graves dificultades que han asediado a la industria están muy por fuera de su control, tal como la guerra y sus consecuencias. El Tratado de Versalles fué causa de las entregas de grandes cantidades de carbón alemán. Las Colonias y los Dominios británicos, que en un tiempo consumían unos cuarenta millones de toneladas al año de carbón británico, están desarrollando ahora sus propias cuencas hulleras. El restablecimiento del patrón oro que, a juzgar por lo que nos dicen los peritos, si bien es una ventaja para el país en conjunto, perjudica a ciertas industrias tal cual la del carbón, que depende tanto de la exportación. Es importante darse cuenta de la existencia de estas dificultades externas sobre las que la industria no tiene control. Si ésto se comprende, se verá que el malestar de la industria no es debido a maleficio alguno de una o de la otra parte de la contienda, sino que ambas—patronos y obreros—están en las garras de causas extrañas compulsivas.

En 1919 se evitó el paro de las cuencas hulleras británicas mediante la aprobación de la Ley de las Siete Horas. Dos años después tuvo lugar un paro que duró la mayor parte del verano. En 1924 hubo la amenaza de otro conflicto en las minas, en el que tuvo que intervenir—por primera vez—un Gobierno Laborista. Para hacer frente a estas dificultades se han establecido, de vez en vez, varias comisiones de investigación. Hubo la Encuesta Sankey, que por mayoría de votos recomendó la nacionalización de la industria. Después de esta siguió el Comité Macmillan. Se dió poco tiempo a estas comisiones para que llevasen a efecto sus investigaciones y cuando en Julio último culminaron de nuevo las cosas, el Gobierno resolvió que tenía que darse tiempo razonable para que se hiciera un examen completo y acabado de toda la situación, y para lograrlo compró una tregua cara mediante un subsidio que, hasta la fecha, ha costado más de veinte millones de libras esterlinas. Esto nos lleva a la Comisión Samuel cuyo informe unánime se publicó en Marzo pasado, y este informe suyo es el que ha constituido la base de las negociaciones actuales.

La conclusión de esta última comisión ha sido que se hacía inminente un desastre en la industria. Recomendaba la adopción de muchas medidas para evitarlo: varias de ellas envolvían legislación de naturaleza trascendental, pero no nacionalización cual se pretendía en la Comisión Sankey. Pero los señores de la Comisión hicieron resaltar el punto de que si habían de conservarse las horas de trabajo actuales (y ellos opinaban que así debía ser) debieran revisarse los tipos de jornales que se fijaron en 1924, que son los que se pagan ahora. En aquel año—diremos de paso—había prosperidad temporal a causa de la ocupación Francesa de la zona hullera del Ruhr. La Comisión opinaba que era esencial la reducción inmediata de los costes de funcionamiento para salvar a la industria y que ésta reducción podría provenir solamente de una baja de jornales. Decía, además, que el subsidio debía cesar inmediatamente.

En las negociaciones recientes los dueños de las minas han presentado datos basados en jornales de 7, de 7 y medio o de 8 horas, que para algunos distritos eran inferiores a los tipos de jornales de la anteguerra. En algunos casos los jornales ofrecidos eran peores que los de Julio pasado. Los distritos de exportación, Sur de Gales, Northumborland, y Durham, y Escocia, en particular, se veían confrontados con jornales para subsitir meramente. La falta de espacio no nos permite reseñar detalles de jornales que varían de distrito en distrito. Baste decir que los dueños de las minas mantuvieron que les era imposible aumentar las cantidades, reconocidamente bajas, sin un subsidio del gobierno; que el gobierno opinaba que no podía en justicia continuar subvencionando a una industria sóla, por importante que fuese; y que los líderes de los mineros se sentían imposibilitados para recomendar a sus obreros que aceptasen reducción alguna de jornales, sin garantías específicas de acción por parte de las otras partes del litigio. De aquí el "impasse". La huelga general puede o no puede ser un arma revolucionaria, pero las causas, en tanto que los orígenes de la más amplia lucha radiquen en el conflicto del carbón, son, como hemos tratado de demostrar, puramente económicas.

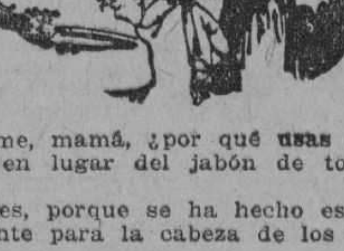

—Dime, mamá, ¿por qué usas ese jabón en lugar del jabón de tocador?

—Pues, porque se ha hecho especialmente para la cabeza de los niños.

—Y ¿qué es lo que tiene de especial?

—En primer lugar, penetra hasta el mismo casco por entre el pelo más grueso, y en segundo, desaparece instantáneamente al enjugarse uno. Ni una partícula de jabón que pueda tupir los poros queda en el pericráneo.

—Y ¿en qué lo conoces?

—Pues en que lo siente uno mismo. Verás que en cuanto te seque la cabeza sentirás el casco vibrante de vitalidad.

JABON DE ALQUITRAN DE PACKER

Jabón especial para el cabello y el cuero cabelludo, hecho de alquitrán de pino (no alquitrán de hulla) y el cual posee propiedades curativas, al mismo tiempo que limpia y se seca fácilmente.

(50 años de existencia en América).

FRANCO

SE COTIZO A RAZON DE
33 FRANCOS
55 CENTIMOS
DOLLAR

REAL ESTATE

CASAS, SOLARES, HIPOTECAS

El mercado continúa encalmado, pendiente del resultado de las operaciones sobre la posibilidad del financiamiento de la carretera central.

EL PROGRESO DE BUENOS AIRES

OTRA CONFERENCIA DEL SR. SOTO-HALL EL PROXIMO JUEVES

El próximo jueves, día 10, a las nueve de la noche, pronunciará el distinguido periodista y literato, señor Máximo Soto-Hall hoy huésped de la Habana como representante de "La Prensa", el gran periódico argentino, una segunda conferencia, que versará sobre el interesante tema "El Progreso de Buenos Aires".

Esta conferencia, para la cual hemos recibido amable invitación, se celebra bajo los auspicios del Sr. Secretario de Obras Pública y ha sido organizada por los señores Arellano y Zaldo y Suárez y Mendoza, los que han ofrecido los salones del suntuoso edificio que ocupan sus oficinas de negocios en Prado y Virtudes, antiguo local del hotel Jerezano, para que en ellos tenga lugar.

Para dicha conferencia se ha hecho numerosa y selecta invitación entre las familias más distinguidas de la Habana, la prensa, la sautoridades y el cuerpo diplomático y consular acreditado en Cuba.

Tendremos a los lectores al cabo de dicho acto.

MERCADO PECUARIO

La venta en pie:

El mercado cotiza los siguientes precios:

Vacuno, de 7 y medio a 7 tres cuartos centavos.

Cerda, de 11 a 15 centavos el del país y de 18 a 19 el americano.

Lanar, de 8 a 9 centavos.

Matadero de Luyanó:

Las reses beneficiadas en este Matadero se cotizan a los siguientes precios:

Vacuno, de 30 a 32 centavos.
Cerda, de 50 a 60 centavos.
Reses sacrificadas en este matadero: Vacuno 68; cerda 50.

Matadero Industrial:

Las reses beneficiadas en este matadero se cotizan a los siguientes precios:

Vacuno, de 30 a 32 centavos.
Cerda, de 50 a 60 centavos.
Lanar, de 40 a 50 centavos.
Reses sacrificadas en este matadero: Vacuno 257; cerda 122; lanar 53.

Entradas de ganado:

Llegó un tren de Camaguey con 30 carros con ganado vacuno para el consumo consignado a la casa Lykes Bros.

De Oriente llegaron 12 carros con reses consignados a Mateo Roca, 4 a la orden de Juan Angulo, 4 para Belarmino Alvarez, 3 para A. Escobar, y dos más para C. Collazo, todos de la misma procedencia.

MERCADO DE FLETES

COTIZACIONES

Costa Norte a Filadelfia	13½	14¼
Costa Sur a Galveston	12½	13½
Costa Norte a N. Orleans	12	13
Costa Norte a New York	13½	14¼
Costa Norte a Halifax..	—	—
Costa Norte a St. John.	—	—
Costa Norte a Savannah.	—	—
Costa Norte a Boston.	15¼	16½
Costa Sur a Filadelfia...	15½	16¼
Costa Sur a New York...	15½	16½
Costa Sur a N. Orleans..	13	14
Costa Sur a St. John..	—	—
Costa Sur de Halifax.	—	—
Costa Sur a Boston.	17½	18¼
Costa Sur a Galveston.	13½	14½

Estas cotizaciones son exclusivamente sobre azúcar.

Zafra de Cuba de 1925-26

SEMANA TERMINADA EL 5 DE JUNIO DE 1926:

Centrales moliendo	
Seis puertos	3
Otros puertos	8
Total	11
Entradas:	
Seis puertos	15.730
Otros puertos	49.500
Total	65.230
Exportación	
Seis puertos	51.702
Otros puertos	53.115
Total	104.817
Existencias:	
Seis puertos	775.189
Otros puertos	665.533
Total	1.440.722

TOTALES HASTA LA FECHA, COMPARADO CON LOS AÑOS DE 1924-1925

Centrales moliendo	
Junio 5, 1926	11
Junio 6, 1925	31
Entradas:	
Junio 5 1926	3.630.205
Junio 6 1925	4.023.796
Exportación	
Junio 5 1926	2.161.606
Junio 6 1925	2.680 026
Existencias:	
Junio 5 1926	1.440.722
Junio 6 1925	1.283 712

EXPORTACION DE LA SEMANA

Norte de Hatteras	43.290
New Orleans	18.499
Galveston	8.292
Savannah	12.024
Puntos interiores EE. UU.	1.169
Reino Unido	12.190
Japon	9.320
Montevideo	33
Total	104.817

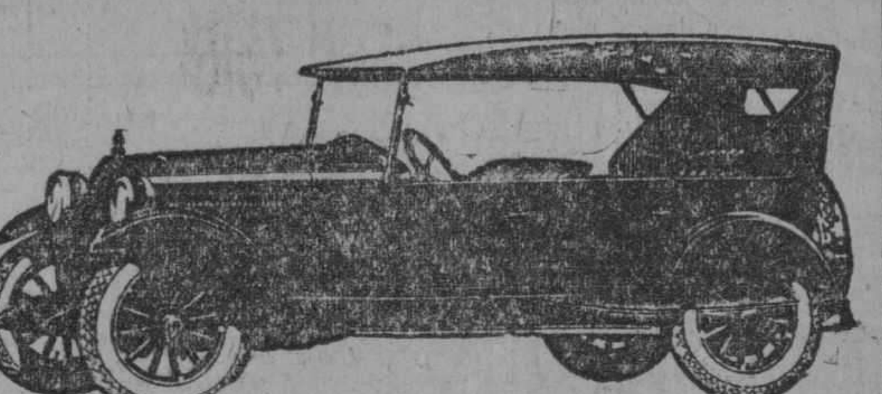

ESSEX

EL 6 CILINDROS MAS BARATO DEL MERCADO

Fabricado por "HUDSON" con las patentes "SUPER-SIX"

$1.100

Modelos turismo y coche cerrado 5 pasajeros, con 4 ruedas madera, 4 gomas balón, defensas delantera y trasera, motometer y farol de parada. El coche cerrado tiene limpiador automático de parabrisas y espejo de retrovisión.

El Essex de hoy, con sus grandes perfeccionamientos, está fabricado con las famosas patentes "Hudson Super-Six", en los talleres Hudson, con los materiales Hudson, con la mano de obra Hudson y con la maravillosa organización fabril de Hudson. El nuevo Essex lleva en sí la experiencia de 16 años de éxitos de Hudson.

Su motor es el más pequeño y económico del mercado, incluyendo los 4 cilindros. Sin embargo, pruébelo y quedará maravillado de su enorme potencia e incomparable suavidad, cualidades procedentes de su principio técnico.

Pruebe por sí mismo la comodidad inexplicable de su carrocería y muelles y no distinguirá un Essex de cualquier coche pesado.

¿Y cómo explicar los bajos precios de Essex? Muy simplemente: Por estar construído por la fábrica que produce más coches de 6 cilindros en el mundo (más de 1,000 diarios) y por fabricar dos tipos únicos de carrocería en vez de muchos de otras marcas (alguna hasta 10) que encarecen innecesariamente la producción.

Grandes Facilidades de Pago

$400 AL CONTADO, SIN DESEMBOLSAR DE MOMENTO NADA MAS POR NINGUN CONCEPTO, NI PARA GOMA DE REPUESTO NI CHAPA, GASTOS QUE ANTICIPAMOS NOSOTROS. EL RESTO SE PAGA EN 12 MENSUALIDADES SIN FIADOR NI SEGURO.

TENEMOS UN GRAN STOCK DE REPUESTOS NUEVOS

J. ULLOA & CIA.

P. MARTI 3, 5 Y 7. TELEFONO M-7951.

Distribuidores de Packard, Hudson, Essex y camiones White

N. Gelats & Co. BANQUEROS HABANA Aguiar 106-108

Vendemos cheques de Viajeros Pagaderos en Todas Partes del Mundo y Cartas de Crédito Circulares en las Mejores Condiciones

"SECCION DE CAJA DE AHORROS"

Recibimos Depósitos en Esta Sección Pagando Interés de 3 por 100 Anual

Todas estas operaciones pueden efectuarse también por correo

GINEBRA AROMATICA DE WOLFE

LA UNICA LEGITIMA

Importadores Exclusivos : : en la República : :

PRASSE & CO.

Teléfono A-1694 - Obrapía, 18 - Habana

SUSCRIBASE AL "DIARIO DE LA MARINA"

M.E.C.D. 2016

JUNIO 9 DE 1926

ASSOCIATED PRESS
Esta Asociación es la única que posee el derecho de reproducir las noticias cablegráficas y la información local que en este DIARIO se publiquen.

DIARIO DE LA MARINA

QUEJAS DE SUSCRIPTORES
Departamento Central: Habana, M-8404. Agencias: Cerro y Jesús del Monte, I-9994; Marianao, Columbia, Almendares, Buen Retiro, Quemados y Pogolotti, F.O-7090.

PRECIO, 5 CENTAVOS

UN JURADO PARA CENSURA MORAL DE OBRAS TEATRALES

Este tribunal ha sido formado en Nueva York; pero no se conoce a sus componentes

UNA OBRA CONDENADA

Se titula "Lo podrido de 1926" y el fiscal amenazó con la policía si no la suprimían

NUEVA YORK, 8 junio. (U. P.) Se ha creado un jurado novísimo, para dictaminar acerca de la moralidad de distintas piezas teatrales, habiendo condenado a una de éstas a no aparecer más sobre el escenario.

Se titula la pieza "The Bunk of 1926" que viene a significar "lo podrido del año 1926" y se representaba en el Broadhurst Theatre. No apelaron los empresarios, y los actores que tomaron parte en la pieza abandonaron el teatro sin protesta. El fiscal había hecho saber que evitaría, aun por la acción de la Policía, que la pieza se siguiera poniendo en escena.

Esta es la primera vez que ocurre un suceso de la índole. El fiscal del distrito creó ese jurado teatral nombrando a los vocales, doce personas, en absoluto secreto y sin que se conociesen unas a otras, hasta el momento de reunirse para dar el veredicto. Ello constituye una innovación en la vida cultural de la ciudad.

El jurado conoció también de distintas piezas teatrales, entre ellas "Great Temprations", "The Shanghai", "Gesture" y "Sex". Sobre las dos últimas, declaró que no había por qué censurarlas, y en cuanto a la primera ordenó únicamente que las mujeres que aparecían en escena lo hicieran algo más vestidas.

"The Shanghai Gesture" es un melodrama en el cual una mujer engañada se venga del causante de su error vendiendo una hija suya a los chinos.

"Sex" trata de la influencia que ejerce el sexo femenino en los marinos y militares y de la forma en que desarrolla esa influencia".

"Great Temptations" es una revista en la que aparecen las coristas casi desnudas.

SARNA
RASQUIÑA
Se cura comodamente en diez minutos, sin baño con el
SULFURETO CABALLERO
De venta en Habana: Gran Droguería Sarrá y en todas las Farmacias de la Isla.

EL SECRETO de la belleza:
Usar en el baño y tocador el
JABON DE CARABAÑA

DROGUERIA SARRÁ
LA MAYOR
SURTE A TODAS LAS FARMACIAS.
ABIERTA TODOS LOS DIAS Y LOS MARTES TODA LA NOCHE.

FARMACIAS DE TURNO

MIERCOLES

Ricla No. 2-A.
San Francisco No. 36 (Víbora).
Jesús del Monte No. 518.
Luyanó No. 74.
Santos Suárez No. 10.
Jesús del Monte No. 383.
Rodríguez y Dolores.
Cerro No. 859.
Vista Hermosa 14-B (Cerro).
Palatino y Atocha (Cerro).
Calzada y Atocha (Cerro).
Calzada y B (Vedado).
23 y G (Vedado).
Belascoaín No. 32.
Neptuno y Oquendo.
Neptuno y Manrique.
San Lázaro y Campanario.
Escobar y Animas.
20 entre 15 y 17 (Vedado).
Benjumeda No. 5.
Suárez y Apodaca.
Alcantarilla No. 24.
Consulado y Trocadero.
San Miguel y Amistad.
Zulueta entre Dragones y Monte.
Habana No. 112.
Villegas y Progreso.
Tenerife No. 74.
Gervasio No. 130 esq. a San José
Flores y Serafines.
Habana y Paula.
San Rafael y San Francisco.
2 No. 148 (Vedado).
Santa Ana y Guasabacoa.
Belascoaín No. 86.
Juan Alonso e Infanzón.
10 de Octubre No. 695.
Juan Delgado y Lacret.
Reina y Campanario.
Máximo Gómez No. 246.
San Pablo No. 36.
Neptuno No. 230.
Carlos III e Infanta.

NOTA.—Este grupo deberá prestar el servicio público todo el día y la noche de los domingos siguientes:
Junio 6.
Julio 18.
Agosto 29.
Octubre 10.
Noviembre 21

PARA
CATARROS
JARABE
MARGARIS
A. FOURIS-PARIS.

APARECIO EL CADAVER DE UN SUBDITO INGLES SECUESTRADO

HONG KONG, junio 8.— (A. P.)—En el río Nanking fué encontrado hoy el cadáver de J. M. Philips, súbdito inglés y administrador de la Compañía Petrolera Asiática. Hacía varios días que Mr. Philips había sido secuestrado por una partida de bandidos, habiendo las autoridades chinas enviado tropas para rescatarlo.
Se cree haya sido asesinado por los secuestradores.

COMPLETO FRACASO DE LA REUNION DE AYER EN LONDRES

Se había conseguido reunir para una conferencia a patronos y mineros británicos

PROPOSICIONES DESECHADAS

Los representantes de los mineros no quisieron tomar en cuenta el aumento de horas de trabajo

LONDRES, junio 8. (A. P.) No han llegado a acuerdo los representantes de los patronos y de los obreros de la industria minera del carbón, que tras laboriosos negociaciones subterráneas, se reunieron para tratar de poner fin a la huelga minera, que se encuentra en su sexta semana. En efecto la reunión de hoy ha venido a dejar las cosas en peor estado que antes, sin que quede ya esperanza alguna de que vuelvan a negociar ambas partes, a lo menos por la vía directa.

Los patronos formularon una nueva proposición, en el sentido de mantener la actual escala de salarios, pero elevando la jornada de labor a cuarenta y seis horas semanales, o lo que es lo mismo, cinco días de ocho horas, y seis horas el sábado.

Evan Williams, en representación de los patronos, y Herbert Smith y A. J. Cook, en la de los obreros, se hallaron presentes en la reunión. Después de tres horas de discusiones, que fueron por cierto muy difíciles aunque se llevaron con mucha cortesía personal, se hizo imposible lelgar a un acuerdo, y la sesión terminó. Los representantes de los mineros se negaron rotundamente a tomar en consideración el aumento de la jornada de trabajo, y asimismo ambas partes no lograron ponerse de acuerdo sobre una base para las negociaciones. De modo que la reunión de hoy ha venido a disipar todas las esperanzas que se abrigaban acerca de la terminación de la huelga hullera británica.

OPINION DEL NUEVO GOBIERNO EGIPCIO EN INGLATERRA

LONDRES, junio 8. (B. W. S.) La personalidad del nuevo primer ministro de Egipto Adly Pachá es bastante conocida en Inglaterra por haber sido el presidente de la delegación turca que visitó este país en 1921.

Ha causado aquí gran satisfacción su decisión de retener para sí la cartera del Interior, porque ello facilitará la mejor inteligencia entre Turquía y Gran Bretaña.

El nuevo gabinete está integrado por tres liberales, siendo uno de ellos el presidente Adly Pachá, un independiente y seis del grupo "wafdisti".

NUEVO GOBERNADOR GENERAL CANADA

LONDRES, junio 8. (A. P.) El vizconde Willingdon de Ratton ha aceptado el nombramiento de Gobernador General de Canadá, como sucesor del barón Byng de Vimy, cuyo período expira el mes próximo.

LA SEÑORA LUDENDORF FUMA DESMEDIDAMENTE

MUNICH, junio 8. (A. P.)—La tranquilidad hogareña del general von Ludendorf ha sido destrozada por desmedida afición de su esposa a los cigarrillos, según ha informado su abogado ante los tribunales durante la vista de la demanda de divorcio interpuesta por la señora Ludendorff, que hoy se reanudó.

Se agrega que el abogado del general ha declarado que la irratibilidad que se imputa a Ludendorff no era causada por sus actividades políticas, como alega su esposa, sino por el aborrecimiento que sentía hacia la manía de fumar de ésta. "Es impropio—estima el general—que una joven fume, pero en el caso de una dama que frisa en los cincuenta años, resulta intolerable".

Ni el general ni su esposa han estado presentes en las sesiones del tribunal que conoce de la causa.

SE CASA LA CONDESA DE CATCHCART

LONDRES, junio 8. (A. P.)—La condesa Vera de Cathcart, y Gedeón Boissevain, miembro de una familia de banqueros holando-americanos, se han comprometido matrimonialmente, según el "Daily Graphic".

M. Boissevain, en una interviú que este diario publica, dice: "Nos conocimos hace pocas semanas. Hallándome en Nueva York en el último invierno asistí al estreno de la comedia de la Condesa. Nuestras relaciones han sido puramente románticas, y procedimos con mucha timidez. Nuestro compromiso es formal, y las bodas se efectuarán la semana próxima."

Boissevain tiene veinticinco años de edad y es muy conocido en la alta sociedad británica. Con frecuencia se ha considerado como el hombre que mejor vestía en Londres.

El supuesto compromiso amoroso de la Condesa con Ralph Neale, comediógrafo inglés, lo menciona el "Graphic" en su información, pero sin dar explicaciones.

DESBORDASE EL RIO VISTULA

VARSOVIA, junio 8. (S. R.)—El río Vístula inundó la calle principal de la población de Ploock y varios caseríos más, arrastrando las casas y destruyendo los puentes.

Noticias de Bucarest dicen que también continúan allí las inundaciones.

INGLATERRA PIDE CONCESIONES EN FAVOR DE TURQUIA

Aun en contra suya la G. Bretaña ha solicitado de la Liga de naciones aquellas mejoras

TRATADO ANGLO-TURCO

Dice Chamberlain que una vez que éste ha sido firmado, existe buena amistad entre ambas

LONDRES, junio 8. (B. W. S.)—El Secretario de Relaciones Exteriores, Sir Austen Chamberlain, hizo referencia ayer al tratado que acaba de firmarse entre Inglaterra, Turquía y el Irak ante el Consejo de la Liga de las Naciones, cuando demandó la aprobación de las ligeras modificaciones hechas al convenio llamado "la línea de Bruselas" entre los dos últimamente citados países. Dijo que, atendiendo a un deseo expresado por Turquía, el camino desde Alamun a Ashuvefa quedará del lado turco de la frontera, mencionando además la decisión de formar una comisión que se encargue de la delimitación final de ese borde, constituída por representantes de las tres partes contratantes bajo la presidencia de una persona independiente que designará el **Presidente de la Confederación Suiza.**

Chamberlain hizo constar ante la Liga que la apelación formulada para que Gran Bretaña y Turquía conservaran buena **amistad** había sido atendida, prueba de ello es la firma de ese tratado que pone término a todas las diferencias entre ambas naciones.

El Gobierno inglés posteriormente comunicará el tratado al Secretario de la Liga para que sea registrado en la forma acostumbrada.

Los miembros de la Liga expresaron satisfacción por la terminación de la prolongada y enconada disputa.

La última información obtenida del text ode ese convenio concuerda con los datos ya comunicados y los amplía en la siguiente forma:

La zona neutral dispuesta por el mismo tiene setenta y cinco kilómetros de ancho. Se conviene entre las partes contratantes que queda prohibido el acceso a esta faja de terreno de grupos armados, debiendo ser castigados por la nación respectiva los que la irrumpan.

Cuando lo srepresentantes locales no puedan llegar a un acuerdo sobre cualquiera cuestión que pudiera surgir, acudirán ante la comisión permanente, compuesta de turcos e iraquianos, la cual se reunirá por lo menos una vez cada seis meses en territorio del Irak y de Turquía, alternativamente.

Comentando el tratado dícese en los círculos diplomáticos que el Gobierno turco ha hecho prevalecer su deseo, y necesariamente en defensa de sus intereses ha librado a sí mismo de los costosos y siempre difíciles problemas políticos y se ha colocado en una posición mejor para concentrar todos sus esfuerzos en la reconstrucción de su nacionalida da la cual Mustaphá Kemal y sus adheridos se han dedicado por entero.

Debe hacerse constar que este tratado ha sido ratificado hoy mismo por la Asamblea Nacional de Angora, con lo cual quedan en completo estado de amistad las relaciones entre Turquía y la Gran Bretaña.

EL GOBIERNO INGLES PONDRA DE MANIFIESTO EN LONDRES SU PODERIO AEREO

LONDRES, junio 8. (B. W. S.)—Las maniobras de aviación de este año en el campo de aviación de Hendom, que comenzarán el día 3 de julio, habrán de revestir gran importancia por la calidad de las prácticas que las Reales Fuerzas Aéreas se disponen a realizar.

Los números principales serán las maniobras de dos grupos completos de máquinas, componiéndose uno de ellos de cuatro escuadrones de bombardeo, sumando en junto treinta y seis aeroplanos, mientras el segundo grupo consistirá de seis escuadrones de aviones de combate haciendo un total de cincuenta y cuatro. Esto es, en una de las maniobras tomarán parte noventa aeroplanos, lo cual, seguramente, llamará poderosamente la atención del pueblo británico.

INGLATERRA HA BATIDO EL RECORD DE TIEMPO EN LA CONSTRUCCION NAVAL

LONDRES, junio 8. (B. W. S.)—El buque de pasajeros "Nerissa", de 5,500 toneladas de desplazamiento, que salió de Clyde hacia Nueva York el sábado 5 del actual en su viaje inicial, que ha batido el record de tiempo en lo que a construcción se refiere ya que desde que se le colocó la quilla el 10 de noviembre de 1925, ya está navegando, cuando el tiempo ordinario para completar un buque es de diez o doce meses. Como resultado de la estrecha cooperación entre los trabajadores en Hamilton y los astilleros del Clyde, el buque fué lanzado al agua a los 148 días y estuvo listo para hacerse a la mar en sólo siete meses.

SIGUE DIVIDIDO EL PARTIDO LIBERAL BRITANICO

LONDRES, junio 8. (A. P.)—David Lloyd George ha salido victorioso de su conflicto con Lord Oxford en la reunión celebrada hoy por el Comité Parlamentario del partido liberal, que lo ratificó como líder en la Cámara de los Comunes por veinte votos contra doce, de los treinta y cuatro diputados presentes.

Significa esto que Lloyd George conservará su jefatura, pero a la vez pone de manifiesto que la pequeña minoría liberal de cuarenta diputados está definitivamente dividida en dos grupos, uno que acata a Lloyd George y otro que obedece a Lord Oxford.

DESPIDESE LA MELBA DE LA VIDA ARTISTICA

LONDRES, junio 8. (A. P.)—El mundo musical y aristocrático de Londres ha tributado hoy a Nellie Melba el mayor homenaje que en época alguna se ha rendido a la más grande de las estrellas operáticas, en su función de despedida en el teatro de la ópera de Covent-Garden.

Los Reyes honraron con su presencia el palco regio, presidiendo una brillante concurrencia, en que figuraba gran número de nobles.

La Reina llevaba un collar de incalculable valor y una pequeña diadema de diamantes y perlas. La Soberana disfrutó de todo el espectáculo, y uno de los entreactos llamó a la Melba a su palco, estrechándole efusivamente las manos y felicitando a la cantante por su estupenda labor de años, deseándole todo género de bienandanzas en su retiro. La Reina obsequió a la Melba con un precioso ramo de flores, formado por rojos claveles y lilas.

DOS MUERTOS ILUSTRES EN INGLATERRA

LONDRES, junio 8. (A. P.)—El brigadier general Plunkett fué arrollado hoy por un automóvil, mientras atravesaba la plaza de Picadilly, falleciendo mientras era conducido a un hospital. El general Plunkett sirvió en la expedición durante la guerra balcánica, y se distinguió extraordinariamente en la Gran Guerra. Había nacido en 1870 y se había retirado con el grado honorario de brigadier general.

En Birmingham acaba de fallecer Sir Federico Walter Mott, médico eminente y conferenciante de fama. Había nacido en 1853. Deja escritos numerosos tratados sobre neurología y psiquiatría.

Chile da instrucciones a su embajador en Washington para que busque la solución del conflicto con Perú por el plebiscito

SANTIAGO DE CHILE, junio 8. (U. P.)—El Gobierno chileno ha dado nuevas instrucciones a su embajador en Washington para que continúe en sus esfuerzos de lograr la solución del conflicto de Tacna por medio de la realización del plebiscito.

Estas nuevas instrucciones fueron remitidas hoy como resultado de una reunión celebrada ayer por la noche entre los jefes de los distintos partidos políticos y los miembros del Comité de Relaciones Exteriores del Congreso, que examinaron el problema detenidamente una vez más.

En las instrucciones declara Chile que no ve la razón de una mayor demora en la realización del plebiscito. No se ha llegado a ningún acuerdo sobre la controversia existente entre Chile y los Estados Unidos acerca de cuál de estas naciones sugirió el arreglo del conflicto de Tacna por la vía diplomática en lugar de la plebiscitaria.

PREOCUPADO CON LA BAJA DEL FRANCO EN EL MERCADO INTERNACIONAL, SALE BRIAND DE GINEBRA PRECIPITADAMENTE

Ni aun con el propósito de restablecer la hacienda francesa podrán prevalecer las medidas de racionamiento de los alimentos; pero se implantarán medidas similares

SE ASEGURA QUE EL MINISTRO DE HACIENDA HA DIMITIDO

Se cree que la dimisión de éste se debe a su desconsuelo ante la baja del franco, a pesar del arreglo de la deuda con los E. Unidos y del nombramiento de comités financieros

PARIS, junio 8 (A. P.)—El racionamiento de alimentos y otros elementos necesarios para la vida, tal como se hizo durante la guerra, no ha de prevalecer en Francia, ni aun con el propósito de restablecer la hacienda francesa, pero se pondrán en vigor ciertas medidas restrictivas de carácter similar ,según se acordó en una conferencia de los ministros bajo cuya dirección se ha puesto la tarea de restringir el consumo y la de fomentar economías, a saber, los de Gobernación, Obras Públicas, Comercio y Agricultura.

No se decretará embargo alguno sobre las importaciones, pero se han preparado disposiciones para reducirlas al mínimum, tanto regulando el consumo como poniendo de acuerdo a productores y consumidores. También se reducirán los gastos públicos, especialmente los destinados a aumentar los bienes, tierras y demás propiedades del Estado.

El Presidente del Consejo, M. Briand, está tan preocupado por el descenso del franco en el mercado internacional de cambios, y tan ansioso de acometer sin demora la solución de este problema, que esta misma noche emprendió el regreso desde Ginebra, a donde había marchado para asistir a la reunión del Consejo de la Sociedad de Naciones.

Durante el día de hoy circuló el rumor, originado en Ginebra, de que Peret, había puesto su dimisión a la disposición del Presidente del Consejo, lo que movió a Briand a regresar a París, no sin antes rogar telegráficamente a Peret que reconsiderara su determinación hasta su llegada.

Aunque también circuló el rumor persistente de que los ministros de filiación radical habían ofrecido a Briand sus carteras para facilitarle la organización de un gabinete de unión nacional, se considera que permanecerá en el ministerio Peret, que fué el único entre siete ministros de Hacienda que logró capear la oposición en ambas ramas del Parlamento y obtener la aprobación del presupuesto.

En Ginebra se daba como razón de la actitud dimisionaria de Peret el desconsuelo que le había producido la baja del franco, a despecho de la firma del convenio sobre la deuda con los Estados Unidos y de la creación de un comité de peritos hacendistas y de otro comité ministerial para llevar a la práctica medidas de orden restrictivo en el consumo.

En París se veía la cosa de aspecto distinto, porque el franco, que al mediodía se cotizó a 34.05 por dólar, al cierre estaba a 33.25, lo que representa un alza de consideración.

La única razón en que pudiera mover a Peret a dimitir, en opinión de sus amigos, son los motivos de salud. Se recuerda al efecto que siendo Peret presidente de la Cámara de los Diputados tuvo que ausentarse de su cargo durante un largo período de tiempo debido a una gran depresión nerviosa, retirándose a un balnerio. Pero ahora se encuentra en pleno vigor físico, consagrado por completo a la ardua empresa de equilibrar los presupuestos y poner las finanzas de Francia sobre una base de estabilidad.

De todas maneras, la situación política francesa ofrecía esta noche una confusión en aumento, indicadora de una próxima crisis. Peret, ministro de Hacienda, que es el principal sostenedor del Gobierno, trata de hacer comprender a todos los partidos lo indispensable de la rápida votación de medidas legislativas para restablecer la normalidad en el erario público.

Opínase que, de producirse una crisis gubernamental, aunque esta se resolviera con rapidez, determinaría graves desventajas en el momento en que se hace todo género de esfuerzos por elevar el valor del franco en el mercado internacional.

El Presidente del Consejo cambiará impresiones con sus colegas antes de la celebración del Consejo de Ministros en el palacio de los Campos Elíseos, que presidirá M. Doumergue, y en el que se acordará si el Gabinete continuará tal como está ahora organizado, o adoptará la proposición de Peret de constituir un Gobierno de Unión Nacional.

En todo caso, y aun de producirse el consejo contra el criterio de Peret, no se dejará esfuerzo por realizar para inducirlo a permanecer en el Gabinete. No es imposible, aunque se considera muy improbable, que Briand se decida a dimitir también, en cuyo caso se indica a Luis Barthou como presidente indicado de un Ministerio de Unión Nacional.

HINDENBURG Y SU CARTA FAMOSA DAN MUCHO QUE HABLAR

Se estima una ingenuidad la carta presidencial oponiéndose a la confiscación de bienes reales

BERLIN, Junio 8. (AP) —Excepción hecha de los socialistas y de los comunistas, ninguno de los partidos representados en el Reichstag parece inclinado a discutir con el Presidente Hindenburg, acerca de su ingenua desaprobación de la confiscación de los bienes de las dinastías que reinaron en Alemania. En las oficinas del Ejecutivo, se informó hoy que el Presidente había aprobado la publicación de su carta al conde de Loebell, en la, que Hindenburg expuso su criterio en ese sentido.

Loebell, según la prensa de la oposición, ha consumado "un golpe afortunado", estimando los socialistas que sorprendió a Hindenburg tras haberle arrancado una carta personal.

El Gobierno, por su parte, se mantiene neutral en la controversia considerando el episodio como un asunto puramente particular de von Hindenburg, del cual no es responsable el Canciller.

El diario "Germania", que está íntimamente relacionado con el canciller Marx, considera lamentable la aparición del Presidente en el campo político porque hasta ahora Hindenburg era considerado como símbolo de la unidad nacional, desvinculado de todo partidarismo político.

Los contrarios a la confiscación de los bienes de las ex-dinastías intentan hacer copioso aprovechamiento de la carta del Presidente, partes de la cual se han proyectado en los cinematógrafos berlineses.

VIAJES A
PARIS
55 DIAS DE EXCURSION por $360.00
85 DIAS DE EXCURSION por $1.150
115 DIAS DE EXCURSION por $1.450
En estos precios está comprendido el pasaje de ida y vuelta en primera clase, hoteles y manutención completa de primer orden, billetes de teatros, excursiones y otras diversiones.
EN ESTAS EXCURSIONES CADA INDIVIDUO VIAJA COMPLETAMENTE INDEPENDIENTE.
SALIDA EN TODOS LOS VAPORES FRANCESES.
PIDA FOLLETO EXPLICATIVO
PARISIANA
AMARGURA 11
Compañía Trasatlántica Francesa
O'Reilly 9

ESTROPEA LA VOZ DEL CANTANTE LA FUERTE ORQUESTA

A causa de la amplitud de éstas los divos se ven obligados a cultivar sólo el volumen

EN LUGAR SECUNDARIO

Con orquestas menos fuertes, el tópico de que desaparecen los bueno scantantes, no existiría

NUEVA YORK, Junio 9. (Prensa Aliada)—Con relación al hecho de que el mundo ya no ofrece los cantantes que deleitaban a las generaciones pasadas, se ha declarado que, siendo efectivamente cierto el hecho, no se debe la escasez de divas a un cambio desfavorable en las características de la laringe humana en estos últimos años. Si en la actualidad no existen grandes voces entre los cantantes debe atribuirse a otras razones.

La razón más lógica parece deberse a la circunstancia de que a los cantantes de ópera de nuestros días se les exige mucho más que a los de antaño. Las orquestas son hasta cuatro veces mayores que antes y el cantante, lejos de tener la posición de "rey" o "reina" ha sido relgado a una categoría subalterna, siendo considerado simplemente como parte de la orquesta.

En efecto, con el aumetno de las orquestas los cantantes se ven obligados a realizar grandes esfuerzos para destacar su voz sobre le volumen orquestal. Los empresarios no pagan sueldo bastante a los cantantes que no se dejan escuchar y, por lo tanto, de lo primero que se preocupa el cantante es de desarrollar un volumen suficiente de voz. De esta manera, el divo de hoy se ve en la necesidad de ejercitar todo lo más posible sus facultades vocales, lo que da por resultado que su carrera es más corta y durante ese tiempo puede prestar poca atención al desarrollo de sus dotes artísticas.

Es fácil oir decir a los cantantes que trabajan más que sus predecesores; y hay muchos que habiendo comenzado con grandes ideales, después de serios estudios se ven obligados a abandonarlos por no poder alcanzar el volumen de voz que se requiere hoy.

Si el arte de cantar ha de salvarse de las condiciones imposibles que hoy lo regulan, debe permitirse a los cantantes que dominen a la orquesta, de manera que puedan intentar efectos artísticos que lleguen a los oídos del público. Cuando tal cosa se logre, seguramente cesarán las lamentaciones acerca de la escasez de grandes voces.

PARA SALVAR DEL DESASTRE MONEDAS DE VARIOS PAISES

Francia, Bélgica e Italia se unen a fin de librar de la crisis sus monedas respectivas

GINEBRA, junio 8 (AP).— Vandervelde, ministro belga de Relaciones Exteriores, y Loucheur, que lo es de Francia, están abogando por una defensa entre ambas naciones para salvar al franco belga y al francés de su inminente ruina. Hoy ambos estadistas cambiaron impresiones en Ginebra acerca de este particular.

Loucheur dice que sostiene desde antiguo la tesis de que las naciones afectadas por las fluctuaciones del mercado internacional de cambios debieran unirse para adoptar medidas comunes, con el fin de preservar el valor de su moneda; pero, rehusó declarar la índole de esa medida.

La impresión aquí predominante es que los planes a ese efecto no se divulgarán, por estimarse que se obtendrá un exito mayor de mantenerse en secreto.

Vandervelde informó a los periodistas belgas que esperaba que Italia figurara en la combinación para la defensa de la moneda. El franco francés bajó hoy a 88 céntimos de franco suizo en la cotización de la Bolsa de Ginebra; el belga, a 25 céntimos, y la lira a 38.

En una interviúe que publica un periódico de Ginebra, Briand demuestra confianza en la situación económica de Francia.

Una de las medidas en proyecto para la defensa del franco y de la lira consiste en la estabilización en el cambio a un mismo tipo, acaso veinte por dolar. Otra es la común manipulación de los documentos comerciales.

Los franceses han discutido el proyecto con el signor Scialoia, de Italia, y se sabe que Theumis, en representación de Bélgica, marchará a París a continuar las negociaciones, aun en período embrionario.

ROMA SE ADHIERE A LA IDEA

ROMA, junio 8 (AP).— El Gobierno italiano ha dado pleno asentimiento a la idea de una estrecha cooperación con Francia y Bélgica para la protección del cambio, según nos informó hoy un ministro del Gabinete.

Durante el último descenso de la lira, se llevó a la práctica en sentido general esa cooperación, y no hay ningún motivo para creer que no pueda continuarse y desarrollarse de modo más completo. No se ha formulado indicación oficial alguna en cuanto a la actitud que adoptará Mussolini en relación con lo acordado hoy en Ginebra por los representantes de Francia y Bélgica, para dar una batalla en favor del cambio.

MATRIMONIO DE ACTORES CINEMATOGRAFICOS

SANTA BARBARA, California, Junio 8. (UP) Gertrudis Olastead, célebre actriz cinematográfica, y Robert S. Leonard, director de películas, contrajeron matrimonio hoy en una localidad cercana, El Mirasol.

A la ceremonia solo asistieron muy pocas personas y parientes y amigos íntimos. El matrimonio fué el episodio de una novela de amor que comenzó hace algunos meses, siendo Leonard director de una película en la que trabajaba Miss Olastead.

La pareja marchó en viaje de luna de miel en dirección a California Septentrional.

DESPUES DE HERIR A 4 MUJERES SE SUICIDA UN INDIVIDUO

NUEVA YORK, junio 8.—(A. P.)—Encolerizado por la negativa de su esposa a concederle el divorcio, un cocinero llamado Juan O. Lason, vació la carga completa de un revólver contra un grupo de mujeres que se encontraban hoy en un salón de belleza, hiriendo a cuatro de ellas, incluso a su esposa. Luego, Lason volvió el arca contra sí, suicidándose.

ES LA HORA DE LA AUDACIA POLITICA, SEGUN M. RENAUDEL

No será fusilado el americano desertor de la Legión francesa extranjera, en Siria, B. J. Boty

FALLECE UNA PRINCESA

Se trata de María de Wrede, cuyo origen nobiliario data del Santo Imperio, creado en Munich, 1790

PARIS, junio 8. (S. R.)—En una entrevista con la prensa declaró el líder radical Renaudel, que está muy próxima la entrada en acción de los elementos de su partido para combatir al Gobierno, preparar el avance del socialismo y facilitar a los elementos democráticos las soluciones de sus problemas y la hora de demostrar la potencia y la audacia políticas.

NO SERA FUSILADO EL DESERTOR NORTEAMERICANO DE LA LEGION EXTRANJERA

PARIS, junio 8. (U. P.)—La rápida intervención del jefe del Gobierno para evitar que se lleve a cabo la ejecución de la sentencia de muerte en el norteamericano B. J. Doty, por otro nombre Gilbert Clare, que desertó de la legión extranjera francesa en Siria, ha determinado que se informe al embajador Herricks que no se efectuará trámite alguno precipitadamente y que el Gobierno tratará de que se considere con la mayor lenidad posible.

La atención conjunta de M. Briand y del ministro de la Guerra ha tenido por objeto evitar el inmediato cumplimiento de la sentencia de muerte que se espera recaiga sobre Clare. Antes de que llegase la petición oficial por conducto de la Embajada norteamericana, Briand ordenó a Painlevé, ministro de la Guerra, que ordenase por cable que la sentencia se suspendiese.

Inmediatamente despues que se aseguraron en París todos los resortes para evitar la ejecución de la sentencia de muerte de este veterano soldado de la guerra en el Ejército de los Estados Unidos, que luego se inscribió voluntario en la legión, Painlevé cablegrafió a Siria solicitando que se le informase extensamente sobre el caso.

MUERE LA PRINCESA WREDE

PARIS, junio8. (S. R.)—Ha fallecido la princesa María de Wrede, teniendo lugar esta mañana sus funerales en Neuilly, que constituyeron una imponente manifestación de duelo a los que assitieron cuanto vale y significa en los círculos diplomáticos de esta ciudad. El señor Benítez Alvear, preeminente argentino, presidió el duelo.

El título de Wrede es muy antiguo. La casa es originaria de Westfalia y la nobleza data del Santo Imperio, creada en Munich en mayo de 1790. La princesa María era soltera y contaba 36 años de edad.

FRANCIA AMPLIA SUS PUERTOS DE VERDON Y GIRONDE

PARIS, junio 8. (S. R.—La Dirección de Puertos anuncia que han comenzado los trabajos en la boca de los puertos de Verdon y Gironde, y que permitirán el acceso a ellos de los buques de mayor porte.

VUELA SOBRE MONT-BLANC UN AVIADOR FRANCES

PARIS, junio 8. (S. R.)—Tripulando una máquina tipo Munié, de 40 caballos de fuerza, el aviador Thoret ha volado sobre el Monte Blanco.

Grata Noticia a los Visitantes de Cuba en New York

A las personas que viajan, les es más agradable hospedarse en hoteles donde se habla su propio idioma; sobre todo en aquellos hoteles donde los empleados que lo hablan sienten verdaderos deseos de complacer. Como nota importante, queremos informar a nuestros clientes, que el famoso cocinero español señor I. Díaz tiene a su cargo la cocina de este hotel. El hotel Aiamac, que esta situado en Broadway y calle 71, es un hotel moderno, exquisitamente amueblado, todos los cuartos tienen baños y ducha. Precios especiales de verano. Tres restaurants, orquesta y baile. Visite el estupendo Congo Room y Terraza.

Todo bajo la experta dirección del señor

ANTONIO AGUERO
LATZ OWNERSHIP MANAGEMENT
Broadway and 71 Street
New York
Para hospedarse cablegrafíe directamente.

SECUESTRADA UNA MILLONARIA DE MEXICO EN PAR[IS]

Se trata de la Srta. Bringas, ... es heredera de 60 millones ... la que tienen secuestrada

QUIEREN HACERLA TESTAR

Residiendo en Francia desde niña, ha dedicado los réditos de su fortuna a obras piadosas

CIUDAD DE MEXICO, Junio ... (SR)— En la capital francesa ... encuentra gravemente enferma ... señorita Luz Bringas, millonaria ... nacionalidad mexicana, que es ... pietaria de manzanas enteras ... magníficas casas en las principales calles de esta ciudad, y la que ... halla secuestrada por varias personas con objeto de obligarla a ... testamento en forma que les convenga ... a sus intereses.

La Srta. Bringas en unión de ... hermana, ya fallecida, heredó de ... padre sesenta millones de ... siendo llevada a Francia desde ... queña. Los cuantiosos réditos de ... capital lo ha empleado siempre ... obras piadosas y recientemente ... erigido en París una iglesia ... gando todos los gastos.

MEXICO ELEVARA AL 75% LOS PAGOS DE LA MORATORIA

CIUDAD DE MEXICO, Junio ... (SR) Hoy se ha publicado el ... creto suprimiendo el impuesto ... pesaba sobre los automóviles ... ciales y estableciendo en cambio ... que aumenta los derechos de ... tación en forma proporcional ... el valor de los coches, pagando ... los de lujo.

El Gobierno tiene en estudio ... modificación de la ley sobre los ... gos a moratoria existente, que ... tan al comercio, bancos y a ... personas. Ya los delegados de la ... cretaría de Hacienda y de la ... vención Bancaria están estudiando ... las reformas que deban introducir ... se, pretendiéndose autorizar el ... hasta el 75 por ciento, en vez de ... que ahora se viene haciendo.

LA CRUZ ROJA OBRERA EN MEXICO

CIUDAD DE MEXICO, Junio ... (SR) La Federación de Sindicatos ... del Distrito Federal tiene en estudio ... dio el establecimiento de la ... Roja Obrera, que se encargará ... prestar rápidos auxilios en los ... de accidentes ocurridos en el trabajo.

MONSEÑOR MORA DEL RIO Y LA CARTA DEL PRESIDENTE

CIUDAD DE MEXICO, Junio ... (SR) Como en los círculos ... cos se dijera que Monseñor Mora ... del Río, Arzobispo de México, ... testaría refutando a la carta que ... envió públicamente el Presidente ... Calles, fué entrevistado en su ... dencia por los periodistas, negando ... que tal cosa fuera cierto aunque ... hizo declaraciones que prácticamente ... te son una réplica al general Calles. ... Dice Monseñor que los sentimientos ... del pueblo han juzgado y contestado ... ya a los términos de la carta presidencial ... dencial y absuelto de los cargos ... ella formulados a las autoridades ... eclesiásticas, siempre fieles ... doras de las disposiciones vigentes ... aunque sean de la índole de ... que vienen dictándose en contra ... ejercicio del sacerdocio.

LOS MANUSCRITOS DE VINCI, EN QUE TRATA DE AVIACION

El gobierno italiano destina siete millones de liras para el vuelo alrededor del mundo

ROMA, Junio 8. (UP) Hoy ... sido entregados al ministro de ... za en Roma con el propósito de ... éste los trasmita al Gobierno italiano ... no para su conservación y ... dia, los manuscritos originales ... Leonardo de Vinci, estudió la teoría ... del vuelo de los pájaros y pensó ... una aplicación humana de la ... constituyendo el primer esfuerzo ... humano conocido en pro de la ... solución del problema del vuelo.

UN VUELO DE PINEDO ALREDEDOR DEL MUNDO

ROMA, Junio 8. (UP) Es muy ... sible que dentro de poco sea ... realidad el sueño del Comandante ... Pinedo, aviador italiano que ... realizar un vuelo alrededor del mundo, ... do, pues el Gobierno italiano ... cia su propósito de destinar la ... tidad de siete millones de liras para ... ese objeto.

El vuelo cubrirá 110.000 kilómetros ... tros y se efectuará por Sur América ...

EL ATENTADO DE ZANIBONI CONTRA MUSSOLINI

ROMA, Junio 8. (UP) El fiscal ... del Reino de Italia ha solicitado ... procesamiento de Tito Zaniboni ... sándolo de autor de un delito ... tentativa de asesinato contra Mussolini, ... solini, realizado el día 25 de noviembre ... viembre de 1925 en que fué detenido ... horas antes de que el dictador ... reciese en un balcón ... desde el que dirigía la palabra ... público, en otro situado enfrente ... el que se encontró un rifle con ... telescópica. Zaniboni es un tirador ... formidable.

El fiscal señala asimismo como ... cómplices de Zaniboni al General ... Luigi Capello, a Ulessi Ducci y ... otros, acusándolos de participar ... una rebelión armada contra el ... tado.

UN FASCISTA DE OCHENTA Y OCHO AÑOS

ROMA, Junio 8. (UP) Paoli ... selli, presidente de la Sociedad ... te Alighieri, presidió hoy una ... nión del grupo local de dicha ... dad, que se celebró en Campi ... con motivo de cumplir hoy ... 88 años.

Aunque débil, Boselli, que ... de jefe de un Gobierno de ... de la guerra, se encuentra en ... fecta salud. Hoy recibió una ... lancha de telegramas felicitándolo ... procedentes de todo el mundo.

"Me siento joven: decía el ... no a sus amigos. Todos los jóvenes ... deben ser fascistas y yo estoy ... gulloso de serlo.

SE INAUGURA UN CONGRESO ARQUEOLOGICO

CAGLIARI, Cerdeña, Junio ... (UP) El Subsecretario de Educación ... Señor Romano, inauguró el Congreso ... so Internacional Arqueológico ... aquí se celebra. El rector de la ... versidad pronunció el discurso ... apertura.

M.E.C.D. 2016

HOY EN LA A. COLON ROLEAUX VS. LA PANTERA POR LA FAJA SEMI PESADA DE CUBA

CON UN TUBEY DE TAYLOR, LE GANAN AL CINCI, 8 POR 7

CON UN RALLY EN EL 8º LOS ROJOS EMPATARON EL SCORE HACIENDO 4 CARRERAS

BOSTON, junio 8.—(A. P.)— Los Braves ganaron hoy su cuarto juego consecutivo sobre los Reds del Cincinnati con score de 8 a 7, en un encuentro que duró once innings. Un single de High seguido de un doble de Taylor produjeron la carrera decisiva. Ambos teams se distinguieron dando batazos.

Score:

CINCINNATI

	V.	C.	H.	O.	A.	E.
Dressen, 3b.	5	1	3	2	4	0
Walker, rf.	3	0	0	2	0	0
Roush, cf.	6	2	4	6	0	0
Bressler, lf.	5	0	1	2	0	0
Pipp, 1b.	4	1	0	11	1	0
Critz, 2b.	5	1	1	1	1	0
Picinich, c.	5	2	3	6	1	0
Emmer, ss.	2	0	0	1	2	0
Chris'sen, xx.	1	0	1	0	0	0
Rohne, ss.	1	0	0	0	0	0
Mays, x, p.	1	0	0	0	2	0
May, p.	4	0	0	1	1	0
Totales	42	7	13x32	12	0	

X—Habían dos outs cuando se hizo la carrera decisiva. XX bateó por Emmer en el octavo.

BOSTON

	V.	C.	H.	O.	A.	E.
Neis, lf.	6	0	0	6	0	0
Bancroft, ss.	6	1	2	2	4	0
Welch, rf.	2	2	1	1	0	0
Mann, rf.	2	0	0	1	0	0
Burrus, 1b.	6	1	2	12	0	1
Brown, cf.	6	1	2	3	0	1
High, 2b.	5	2	3	2	5	0
J. Taylor, c.	5	0	3	3	2	0
E. Taylor, 3b.	3	1	1	3	0	1
Wertz, p.	2	0	1	0	2	0
Hearn, p.	1	0	0	0	1	0
Totales	44	8	15	33	14	3

Anotación por entradas

Cincinnati	001 001 140 00— 7
Boston	312 100 00 01— 8

Sumario:

Two base hits: Roush 2; Christensen, J. Taylor 2.
Three base hits: Dressen.
Home run: Roush.
Sacrifices: Walker 2; Pipp; Emmer; High; Wertz.
Double plays: May a Picinich a Pipp.
Quedados en bases: Cinci 8; Boston 12.
Bases por bolas: May 4; Hearn 2.
Struck out: Mays 1; May 3; Wertz 1; Hearn 2.
Hits: Mays 7 en 2 1|3; May 8 en 8 1|3; Wertz 1 en 8; Hearn 1 en 3.
Dead ball: Mays a Welch; May a J. Taylor.
Passed ball: Picinich; J. Taylor.
Pitcher ganador: Hearn.
Pitcher derrotado: May.
Umpires: Moran, Wilson y Sweeney. Tiempo: 2:33.

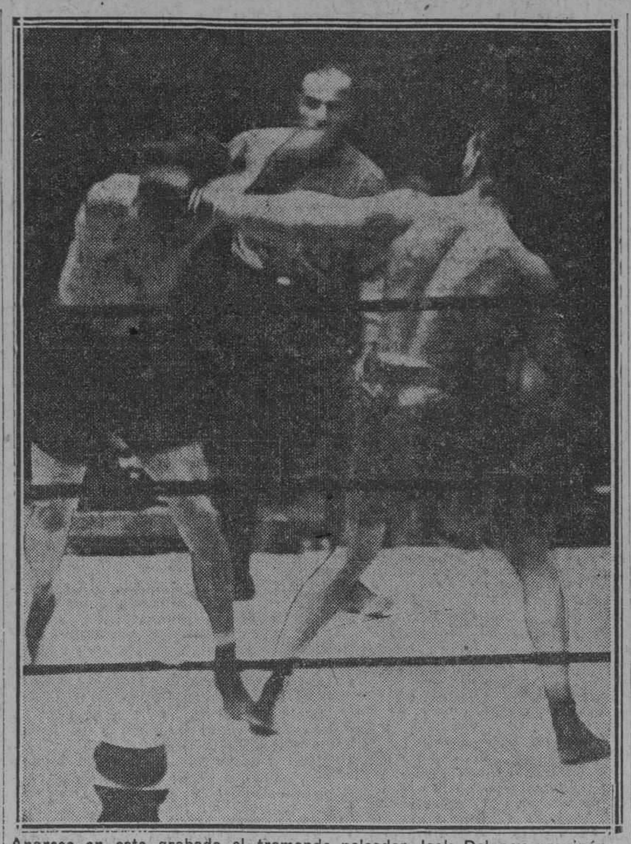

Aparece en este grabado el tremendo peleador Jack Delaney propinándole la gran estropeadura a Tommy Burns, peso completo ligero, al que ganó por knock out técnico en la noche del día 3 de este mes en Ebbets Fields, Brooklyn. Fué este match parte del programa que acompañó al star bout de Tod Morgan, quien defendió con éxito su título del aspirante Kid Sullivan.

LOS MEJORES BOXEADORES DE CUBA DE LOS PESOS SUPERIORES, PELEAN HOY EN OPCION AL LIGHT HEAVY

EL PROGRAMA CONSTA DE 4 PRELIMINARES, UN SEMI-FINAL Y EL STAR BOUT DONDE SE FAJARAN LOS MASTODONTES. EL VENCEDOR DEL SEMI-FINAL SE ENCONTRARA CON DIAZ

Esta noche, si Madame la Lluvia no lo impide, se encontrarán frente a frente, en el ring de la Arena Colón, dos de los más notables peleadores que ha producido Cuba, para determinar, de acuerdo con lo que prescriben las reglas de Queensberry, cuál de ambos tiene más legítimo derecho a ostentar el título de la división light-heavyweight.

Roleaux Sagüero, el actual campeón, ha sido el "amo de la calle" desde que sus dos sensacionales triunfos sobre Santiago Esparraguera le hicieron dueño de la codiciada faja, y durante algún tiempo llegó a creerse que transcurriría mucho tiempo antes de que surgiese un adversario capacitado para retarle.

El boxeo, sin embargo, es una cajita de sorpresas; y cuando más seguro se sentía Roleaux de que nadie iría a despertarle de sus sueños de dominio absoluto, un muchacho que desde los comienzos de su carrera profesional había dado inequívocas pruebas de su extraordinario valer (Clemente Sánchez, generalmente conocido por el nombre de guerra de La Pantera de Camajuaní) empezó a destacarse tan vigorosamente del grupo de los eternos aspirantes, que hasta los más exigentes y puntillosos en la materia tuvieron que reconocer el derecho que le asistía para retar al campeón.

El guante no tardó en caer a los pies del Champion, y dentro de pocas horas sabremos a ciencia cierta a qué atenernos acerca de "quién es quién" en la división light-heavyweight.

El bout, como todos los de championship, ha sido concertado a quince rounds, y podemos abrigar el íntimo convencimiento de que se traducirá en uno de los encuentros más emocionantes, por lo reñido y sangriento, que aquí se han efectuado, por tratarse de dos boxeadores que se hallan en la plenitud de sus facultades y que, a mayor abundamiento, saben de manera positiva que del resultado de este bout depende en no pequeña parte su porvenir.

Para Roleaux, en efecto, una derrota a manos de la Pantera equivaldría a una sentencia de muerte, toda vez que se vería relegado bruscamente a un plano inferior, y para Clemente Sánchez, un serio revés representaría el derrumbe de sus más caras ilusiones.

El interés que ha despertado entre los fanáticos este bout sensacional ha sido grande, como lo demuestra la extraordinaria animación que se advierte en las taquillas del stadium de Zulueta, donde, según noticias fidedignas que tenemos, la venta anticipada ha sido enorme.

Hé aquí el programa que precederá a esta monumental pelea de championship:

Primer preliminar, a 4 rounds: Ra-

(Continúa en la página dieciséis)

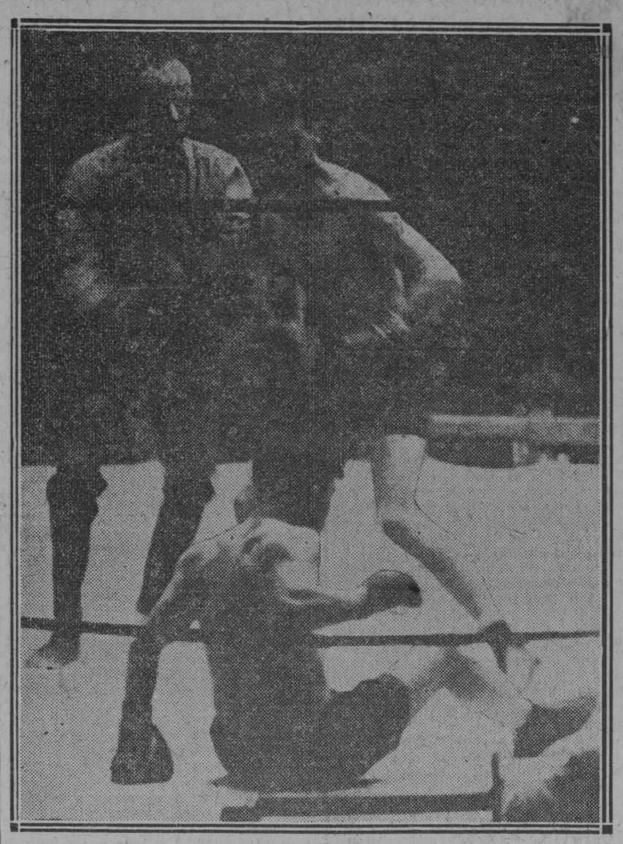

Nos muestra este grabado a Kid Sullivan en los momentos en que el referee le cuenta nueve segundos en el round dos de su pelea con Tod Morgan, campeón junior light weigth que defendió con éxito su faja. La pelea tuvo que ser terminada en el sexto round para evitarle a Sullivan mayor castigo. Este match se efectuó en Ebbets Fields la noche del día 3 de este mes.

EL HIT DE ADAMS EN EL 2o. INNING, RESULTO DECISIVO

PUES LOS GIGANTES SOLO HICIERON UNA CARRERA EN EL 8º POR JONRON DE YOUNG

NUEVA YORK, junio 8.—(A. P.)—Los Gigantes del Nueva York perdieron hoy con los Cubs del Chicago con anotación de 2 a 1. Un jonrón de Bill Grimm seguido de dos transferencias y un single de Adams dió a los Cubs su par de carreras en el segundo inning. La única carrera de los Gigantes fué hecha con un jonrón de Young.

Root permitió sólo seis hits y obtuvo su sexta victoria de la temporada.

El príncipe Gustavo Adolfo y la princesa Luisa de Suecia, asistieron a este juego.

González no pudo dar ningún hit en cuatro veces al bat. Dió rollings a Farrel en el segundo y cuarto inning. En el séptimo el cubano dió un batazo duro, pero la bola fué directamente a las manos del right fielder Young. En el noveno, Mike bateó para Linmdstron, quien sacó al cubano en primera.

CHICAGO

	V.	C.	H.	O.	A.	E.
Adams, 2b.	4	0	1	3	4	0
Heathcote, rf.	4	0	0	0	0	0
Kelly, lf.	4	0	2	3	0	0
Wilson, cf.	4	0		16	0	0
Freigau, 3b.	4	0	0	0	0	0
Grimm, 1b.	4	1	1	11	3	0
González, c.	4	0	0	3	0	0
Cooney, ss.	2	1	0	0	4	0
Root, p.	2	0	0	1	1	0
Totales	32	2	5	27	12	0

NEW YORK

	V.	C.	H.	O.	A.	E.
Frisch, 2b.	3	0	1	3	5	0
Young, rf.	4	1	2	2	0	0
Lindstrom, 3b.	4	0	0	0	4	0
Meusel, lf.	4	0	1	1	0	0
Terry, 1b.	4	0	2	13	0	0
South'th, cf.	4	0	1	5	0	0
Farrell, ss.	3	0	0	1	3	0
Florence, c.	3	0	0	2	0	0
Scott, p.	3	0	0	0	1	0
xG. Kelly	1	0	0	0	0	0
Totales	33	1	7	27	13	0

X.— Bateó por Farrell en el noveno.

Anotación por entradas

Chicago	020 000 000— 2
New York	000 000 010— 1

Sumario:

Three base hits: Terry.
Home runs: Grim, Young
Sacrifice hit: Farrell.
Doble plays: Grimm a Adams a Grimm.
Bases por bolas: Scott, 2; Root, 1.
Struck out: Root, 3; Scott, 2.
Quedados en bases: New York 5; Chicago, 4.
Umpires: McCormick, Rigler y Mc Laughlin.
Tiempo: 1:35.

BOEHLER ENTRO EN EL OCTAVO WILD Y PERDIO EL DESAFIO

HABIA 2 HOMBRES EN BASES DIO 2 BASES POR BOLAS Y FORZO LA CARRERA DE LA VICTORIA

BROOKLYN, junio 8.—(A. P.)—El Pittsburg ganó hoy al Brooklyn con score de 4 a 3. Cuyler dió un triple a McWeeny en el octavo, anotando después debido a una tirada wild de Felix al plate, empatando el score. Con dos hombres en bases en el mismo inning, Boehler sustituyó a McWeeny y dió dos bases por bolas forzando la carrera de la victoria.

PITTSBURGH

	V.	C.	H.	O.	A.	E.
Bigbee, lf.	5	0	2	2	0	0
Rhyne, 2b.	5	1	1	5	2	0
Cuyler, cf.	5	1	3	3	1	0
Wright, ss.	5	1	3	2	2	0
Traynor, 3b.	3	1	2	2	3	0
Waner, rf.	3	0	1	3	0	0
Grantham, 1b.	2	0	0	6	3	0
Smith, c.	3	0	1	4	1	0
Songer, p.	3	0	0	0	3	1
Kremer, p.	0	0	0	0	0	0
Totales.	34	4	13	27	15	1

BROOKLYN

	V.	C.	H.	O.	A.	E.
Felix, cf.	5	1	1	4	1	1
Butler, 3b.	4	0	0	1	3	0
Wheat, lf.	4	0	0	3	0	0
Fournier, 1b.	2	1	0	2	1	0
Cox, cf.	2	0	1	2	1	0
Herman, rf. 1b.	3	1	2	3	0	0
Maranville, ss.	4	0	3	3	1	0
Fewster, 2b.	2	0	0	0	6	0
Standaert, 2b.	0	0	0	1	0	0
O'Neill, c.	2	0	0	7	1	0
Hargreaves, c.	0	0	0	0	0	0
McWeeny, p.	2	0	0	1	2	0
Boehler, p.	0	0	0	0	0	0
Ehrhardt, p.	0	0	0	0	1	0
xJacobson	0	0	0	0	0	0
xxWitt	1	0	0	0	0	0
xxx Mariott	0	0	0	0	0	0
Totales.	32	3	7	27	17	1

X bateó por Fewster en el 8º.
XX bateó por O'Neil en el 8º.
XXX bateó por Ehrhardt en el 9º.

Anotación por entradas

Pittsburgh	100 001 020— 4
Brooklyn.	201 000 000— 3

Sumario:

Bases por bolas: Songer 2; Mc Weeny 2; Boehler 2; Kremer 2.
Quedados en bases: Pittsburgh 9; Robbins 9.
Struck out: Mc Weeny 5; Songer 2; Kremer 1.
Three base hit: Rhyne; Wright; Herman; Cuyler.
Two base hit: Bigbee; Wright; Traynor; Waner; Herman.
Sacrifice hits: Mc Weeny.
Doble plays: Cox a Fewster a Maranville.
Dead ball: Mc Weeny a Grantham; Songer a Fewster y a Butler.
Umpires: Quigley, Pfirman y Reardon.

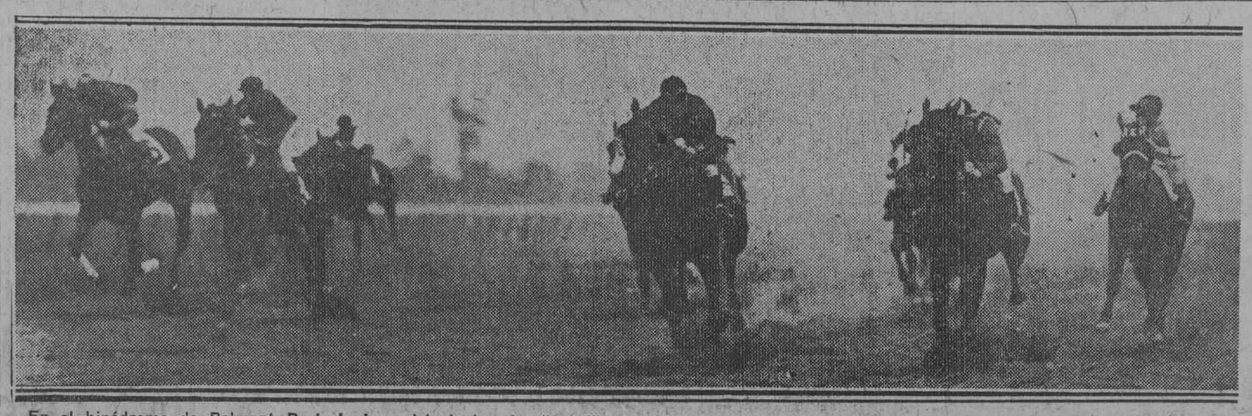

En el hipódromo de Belmont Park, L. I., probó el ejemplar "Athel" ser un buen fanguero en la carrera inicial de la tarde. Aquí se le ve cruzando la meta bajo el látigo. Quedó en place "Watch On" y "Zonite" en tercer lugar.

LOS TIGRES DEL DETROIT EMPATARON EL JUEGO EN EL NOVENO INNING, PERO EN EL ONCENO LO GANO BABE RUTH DISPARANDO SU 2.º JONRON

Pat Collins y Bob Meusel también batearon sendos batazos cuadrangulares en este juego que empató el team de Ty Cobb gracias a un error del torpedero Koening, al que siguió un hit del jardinero central del Detroit y sacrifice de Heilmann, el rightfield

DETROIT, junio 8.—(A. P.)—El vigésimo y vigésimoprimer jonrones de Babe Ruth, junto con otros cuadrangulares de Pat Collins y Bob Mousel, fueron los factores que decidieron el juego de once innings de hoy a favor del Nueva York, con score de 11 a 9.

El Detroit, que estuvo en cierta ocasión seis carreras por detrás de

(Continúa en la página dieciséis)

RESULTO UN EXITO GRANDE LA FIESTA EN HONOR DE DIAZ

EL POPULAR FERRERIN SE VIO AGASAJADO ANOCHE POR TODOS SUS AMIGOS Y ADMIRADORES

Arcadio Díaz, el inquieto delantero de la Juventud Asturiana que más conoce la afición balompédica por el apelativo de Ferrerín, se marcha hoy para España. Y anoche se reunieron un grupo de sus amigos y simpatizadores que tiene en esa simpática sociedad que preside Lucio Fuentes, en el Palacio de Cristal, para dar en su honor un banquete con todas las de la ley.

Lo que al principio se pensó que fuese una comida íntima, llegó a tomar todos los caracteres de un homenaje por todo lo alto, pues a última hora se adhirieron muchos de los amigos de Arcadio que no se habían enterado del homenaje, pues la Comisión que se entendió con dicha fiesta, integrada por Higinio Menes, Ignacio Alvarez, Armando Lobeto y J. Martínez, sólo puso en aviso a los amigos más íntimos del popular jugador.

Este cuarteto de asturianos merecen bien la felicitación por lo bien que organizó la fiesta, y a nadie más que a ellos, se debe en gran parte el exitazo alcanzado en la misma. El Sexteto Habanero se encargó de amenizar el espectáculo, y en tan agradable ambiente se comió bien y se bebió mejor. He aquí el menú:

Aperitivo Rossi.
Entremés variado.
Tronchos de pargo salsa mayonesa.
Postre: Charlota.
Cerveza.
Agua mineral.
Sidra.
Café.
Tabacos Ramón Allones.

Presidió el acto, como es natural, la simpática figura de Ferrerín, quien tenía a su derecha al señor Lucio Fuentes. Presidente General de la Juventud Asturiana; Ramón Sánchez, Segundo Vice-Presidente, Nicanor Fernández, ex-Presidente; Aurelio Peón, futuro Presidente y José Prendes, que también presidió a los asturianos de la Juventud. A la izquierda del festejado, el voluminoso Fernando Rodríguez, Primer Vice-Presidente; Arturo García Ve-

(Continúa en la página dieciséis)

LE SERA OFRECIDO EN EL LOMA UN BANQUETE HOMENAJE AL DR. JUAN M. DE LA PUENTE EL SABADO 19 DE JUNIO

El distinguido galeno y sportsman embarcará en el "Toloa" la mañana del 24 y sus amigos quieren despedirlo en forma

DARA LA VUELTA AL MUNDO EN UN AÑO

Dr. Juan Manuel de la Puente, médico eminente de Cuba y deportista cien por cien, a quien sus amigos rendirán cariñoso homenaje la noche del 19 en el Loma Tennis Club, del que es fundador y tesorero.

Los amigos del doctor Juan Manuel de la Puente—que son muchos—se disponen a homenajearlo "en forma" con motivo de su próximo viaje alrededor del mundo, viaje de "categoría abierta" del que han de resultar innúmeros provechos para el joven y distinguido galeno, y mas aún para su incontable clientela, que comienza en el pabellón del que es médico jefe en La Covadonga y no se sabe donde termina.

Hasta nosotros ha llegado la noticia y la hemos acogido con el júbilo consiguiente, pues nadie merece mas que Juan Manuel una cálida manifestación de afecto, una demostración de la gran estima que ha sabido ganarse en todos los círculos sociales desde su mas temprana edad en el sacerdocio de la medicina. Juan Manuel es tenido en justicia por uno de los médicos eminentes de ese estupendo Sanatorio, gloria de Cuba y orgullo de los asturianos, que se levanta en la vieja Calzada del Cerro y mostramos a los extranjeros que nos visitan como algo excepcional de nuestra cultura.

Casi un niño se graduó en medicina, su inteligencia, poco común, enfocó los graves problemas de su carrera con una precisión y claridad de juicio que pasmaba. De ahí sus grandes y tempranos éxitos; su ingreso en La Covadonga donde puso a prueba su exquisita preparación científica fué un merecido premio a

(Continúa en la página dieciséis)

UN SQUEEZE PLAY DIO LA VICTORIA A LOS ATLETICOS

CON TODAS LAS BASES LLENAS, SCHALK REALIZO ESA JUGADA, ANOTANDO FALK, 1 CARRERA

CHICAGO, junio 8.— (A. P.)—El Chicago dió una lechada al Philadelphia con score de 1 a 0, en el primer juego de la serie. El desafío fué un duelo de pitchers entre el zurdo Groves y el veterano Red Faber, durante el cual se debilitó el primero. Falk inició un rally en el noveno, continuándolo Barret y Kamm, con hits que llenaron las bases y al intentarse un squeeze play, Schalk dió un bout por tercera, y Falk entró en home con la carrera decisiva.

Score:

PHILADELPHIA

	V.	C.	H.	O.	A.	E.
Bishop, 2b.	2	0	1	1	4	0
Cochrane, c.	4	0	1	1	0	0
Lamar, lf.	4	0	1	1	0	0
Simmons, cf.	4	0	1	3	0	0
Poole, 1b.	4	0	0	3	0	0
Dykes, 3b.	4	0	2	0	1	0
French, rf.	3	0	0	5	0	0
Galloway, ss.	3	0	0	4	2	0
Grove, p.	3	0	0	0	2	0
Totales	31	0	6x24	9	0	

X.—No había ningún out cuando se anotó la carrera decisiva.

CHICAGO

	V.	C.	H.	O.	A.	E.
Mostil, cf.	3	0	1	3	0	0
Hunnefield, ss.	4	0	1	4	6	0
Collins, 2b.	3	0	0	1	2	0
Sheely, 1b.	4	0	0	12	2	0
Falk, lf.	4	1	1	2	0	0
Barrett, rf.	4	0	1	1	0	0
Kamm, 3b.	2	0	1	0	4	0
Schalk, c.	4	0	1	4	0	0
Faber, p.	2	0	0	0	1	0
Totales	30	1	6	27	15	0

Anotación por entradas

Filadelfia	000 000 000— 0
Chicago	000 000 001— 1

Sumario:

Two base hits: Bishop, Dykes.
Doble plays: Bishop a Galloway a Poole; Sheely a Hunnefield a Sheely; Kamm a Hunnefield a Sheely.
Struct out: Grove 1; Faber 4.
Bases por bolas: Grove 5; Faber 2
Quedados en bases: Filadelfia 4; Chicago 9.
Umpires: Ormsby, Moriarity y Dineen.
Tiempo: 1:50.

EN EL NOVENO INNING LOS INDIOS DE SPEAKER HACEN LA CARRERA DEL TRIUNFO

Esta fué hecha con un sacrifice fly bateado por Burns, con Knode en tercera

CLEVELAND, junio 8. (A. P.)—Después de haber empatado el Washington en el noveno inning el juego de hoy, el Cleveland ganó en su mitad de ese mismo inning con score de 5 a 4.

Pitcheand Ferguson por el Washington en el noveno, Levsen dió un doble, corriendo Knode por él. Después que Summa dió un foul out, McNulty, que bateaba por Lazy, recibió u npase. Marberry reemplazó a Ferguson en el box y dió una transferencia a J. Sewell. Burns bateó un fly a Rice, quien después de coger la bola tiró a ome para sacar a Knode, pero Severeid mofó la bola, anotando aquél la carrera de la victoria.

Anotación por entradas:

	C.	H.	E.
Washington	000 020 002—4	9	2
Cleveland	200 200 001—5	10	2

Baterías: Morrell, Ferguson, Marberry y Ruel, Severeid; Levsen y Sewell.

LA BROWNE VENCIO A LA KANE EN DOS SETS CONSECUTIVOS

LA DISCUSION DEL PRIMER SET, FUE MUY DISCUTIDO, PERO NO EN EL 2do.: 7x5—6x10

PARIS, Junio 8. (A. P.)—En los partidos femeninos individuales del torneo Internacional de Tennis en pista dura, discutidos hoy, Miss Mary K. Browne, capitana del equipo norteamericano, derrotó a Mrs. Catalina McKane, una de las más formidables tennistas británicas, con anotación de 7-5 y 6-0.

La victoria de Mrs. Nrowne la lleva a los semifinales como rival de Mlle. Boumann, de Holanda, con lo que queda en excelentes condiciones para batirse contra Susana Lengien en el último episodio de la lucha por la copa Wightman.

Mlle. Boumann derrotó a la francesa Mlle. Contoslavos, 6-2, 7-9 y 8-6.

Howard Kinsey derrotó al belga M. Aslangut, 6-4, 6-0 y 6-3; y Vincent Richards dispuso del inglés J. C. Gregory, 7-5, 6-3 y 6-2.

Mlle. Langlen arrolló a Renée Mathieu con su acostumbrada anotación de 6-0 y 6-0. Su próximo partido es contra la inglesa Juana Fry.

El argentino Robson fué vencido por el francés René Lacoste. Y Juan Borotra derrotó a Pablo Feret, 4-5, 6-4, 4-6, 6-3 y 6-1.

EL PROXIMO CAMPEONATO DE BOXEO PAN-AMERICANO SE EFECTUARA EN EL 1930

NUEVA YORK, Junio 8. (A. P.)—Los torneos por el campeonato pan-americano de boxeo amateur, discutidos el año pasado en Boston y este año en Buenos Aires, tendrán que sufrir en lo sucesivo intervalos de cuatro años, con lo cual el próximo torneo quedará fijado para 1930.

Así se informó hoy al llegar el equipo norteamericano de ocho pugilistas, procedentes de la capital argentina, donde fueron derrotados en cinco de las ocho justas, a manos de sus rivales de la América del Sur. El capitán Carlos J. Mabbut, del ejército de los Estados Unidos, quien fué el director de la expedición, declaró que el enorme gasto que la empresa supone era el principal factor en el plan de efectuar el torneo cada cuatro años en vez de cada año.

ESTANISLAO LOAYZA PELEA EL MARTES PROXIMO CON EL EX-CAMPEON J. BERNSTEIN

NUEVA YORK, junio 8. (A. P.) Estanislao Loayza tendrá oportunidad de vengar la derrota de su compatriota el chileno Luis Vicentini, en la noche del martes próximo. Loayza ha sido contratado para pelear contra Jack Bernstein, excampeón junior del peso ligero, a diez episodios, en la arena de Queensboro.

Bernstein resultó un escollo invencible para la carrera pugilística de Vicentini, en el primer viaje de éste a los Estados Unidos, cuando obtuvo una impresionante cadena de triunfos. Pero cuando se las vió con Bernstein, perdió por puntos, recibiendo sus aspiraciones por el campeonato un golpe de que no pudieron recuperarse.

ESTADO DE LOS CLUBS EN LAS GRANDES LIGAS

LIGA NACIONAL

Clubs	G.	P.	Ave.
Cincinnati	29	20	592
Pittsburgh	26	19	579
Chicago	25	21	543
San Luis	26	25	510
Brooklyn	23	23	500
New York	25	25	500
Boston	18	27	400
Filadelfia	17	29	370

LIGA AMERICANA

Clubs	G.	P.	Ave.
New York	36	14	720
Filadelfia	30	23	566
Chicago	28	24	538
Cleveland	27	25	519
Washington	25	24	510
Detroit	26	26	500
San Luis	18	33	353
Boston	14	35	286

RESULTADO DE LOS JUEGOS CELEBRADOS AYER

LIGA NACIONAL

Pittsburgh 4; Brooklyn 3.
Chicago 2; New York 1.
San Luis-Filadelfia (lluvia).
Cincinnati 7; Boston 8.

LIGA AMERICANA

Filadelfia 0; Chicago 1.
Washington 4; Cleveland 5.
New York 11; Detroit 9.
Boston 5; San Luis 6.

JUEGOS PARA HOY

LIGA NACIONAL

San Luis en New York.
Cincinnati en Brooklyn.
Pittsburgh en Filadelfia.
Chicago en Boston.

LIGA AMERICANA

New York en Detroit.
Filadelfia en Chicago.
Boston en San Luis.
Washington en Cleveland

LOS LEADERS EN LAS MAYORES

NUEVA YORK, junio 8. A.P.)—Los leaders en los distintos departamentos del juego de base ball, en los circuitos de la Liga Nacional y Americana, son los siguientes, incluyendo los juegos celebrados nasta el día de ayer:

LIGA NACIONAL

Carreras: Heathcote, Cubs . . 38
Hits: Cuyler, Piratas. . . . 66
Tubeyes: Frisch, Gigantes . . 21
Tribeyes: Wright, Piratas . . 10
Jonrones: Bottomley, Cardenales 9
Bases robadas: Cuyler, Piratas 12
Lanzadores: Meadows, Piratas, ganados 7
2 perdidos.

LIGA AMERICANA

Carreras: Ruth, Yankees. . . 57
Hits: Rice, Senadores 73
Tubeyes: Burns, Indios. . . . 23
Tribeyes: Gehrig, Yankees . . 11
Jonrones: Ruth, Yankees. . . 19
Bases robadas: Meusel, Yankees. 12
Lanzadores: Hoyt, Yankees, ganados. 9
perdidos 2.
Pennock, Yankees, ganados . . 9
perdidos 2.

JIM MALONEY HA FIRMADO UN CONTRATO PARA PELEAR CON KING SOLOMON EL 23

BOSTON, junio 8. (A. P.)—Jim Maloney, pugilista bostoniano del peso completo, ha firmado un contrato para pelear en Chicago el 23 de junio contra King Salomon, según acaba de hacer público el manager de aquél.

LEE FOHL SENTO A PAITO PARA PROBAR A REGAN EN LA SEGUNDA ALMOHADILLA

SAN LUIS, junio 8. (A. P.)—Ramón Herrera, el jugador cubano de baseball que defiende la segunda almohadilla de los Red-Sox del Boston, fué retirado hoy del line-up en el juego contra los Browns del San Luis, por su manager, Lee Fohl, quien desea probar a Regan, jugador novato, en la segunda base.

No quiere esto decir que Paito permanecerá indefinidamente en el banco, siendo muy probable que mañana vuelva a ocupar su posición regular.

POR LOS ERRORES DE LOS RED SOX GANARON AYER LOS BROWNS POR 6 A 5

Con solo tres hits anotaron cuatro carreras en el primer acto

SAN LUIS, junio 8. (A. P.)—Cuatro errores de los Red Sox del Boston ayudaron hoy a los Browns a ganar con score de 6 a 5. Dos de los errores se registraron en el primer inning, como resultado de los cuales los Browns pudieron convertir tres hits en cuatro carreras. Los Browns también jugaron con alguna negligencia, cometiendo tres errores. Melillo dió dos singles y un triple.

Ramón Herrera no apareció en el line up de los Red Sox por vez primera desde que comenzó la temporada, jugando su posición Regan, que no dió hit en cuatro viajes. Realizó tres outs, dos asistencias y cometió un error.

Anotación por entradas:

	C.	H.	E.
Boston	000 200 201—5	11	4
St. Louis	401 001 00x—6	8	3

Baterías: Wiltse, Wingfield, Russel y Gaston; Zachary y Dixon.

M.E.C.D. 2016

En los Courts del Cuba Tennis Juegan Esta Noche los Players de la Davis Cup

TONY ROSS HIZO TRAINING AYER

EL PESO LIGERO AMERICANO AGRADO SOBREMANERA AL PUBLICO NUMEROSO QUE PRESENCIO SUS EJERCICIOS

Tony Ross hizo training ayer tarde en la Arena Colón, lugar al que acudió numeroso público a conocer de cerca al yá famoso peso ligero americano, campeón de su línea en los estados sudeños americanos. Los fanáticos se dieron gusto viéndolo pegar al saco de arena y al punching bag, además en los ejercicios de sombra y de suiza resultó una sensación por su extrema ligereza. Hizo también unos cuantos rounds de guantes con distintos boxers de pesos varios, entrando fly y middles, a los que volvió tarumba al cansarlos con sus movimientos de sparring, o al descargarles algunas veces el peso de sus macizos puños.

Ross es un boxer que pega con más fuerza con la mano zurda, habiendo peleado muy duro con Mc Graw, el contrario de Loayza, a quien dice haber derrotado por puntos el año pasado en el Norte. Si esto es así, como suponemos, tendrá Hilario que amarrarse bien los calzones si es que no quiere encontrar su Waterloo antes de embarcar para los Estados Unidos, pues una pérdida con este muchacho repercutiría fatalmente para sus ulteriores propósitos de hacer una brillante carrera por los rines de Uncle Sam.

Martínez no podrá coger los mangos bajitos con Tony Ross, pues si él tiene 140 libras, Tony no baja de 138, con lo que se encuentran casi apré. Y además, como nos declaró Ross al saludarnos antes de ayer por la noche en esta Redacción, tiene la suficiente confianza para mandarlo al país de los ensueños, del que se acostumbra a regresar de cara a las bombillas que alumbran el ring, con la espalda planchando la lona.

Veremos como se encuentra el joven valenciano después de haber cambiado de estado, de haber trocado la libertad del águila caudal por las dulces cadenas matrimoniales. Sus biceps serán sometidos a prueba, su resistencia, su punch. El público se dará cuenta enseguida de la diferencia que hay entre un Tony Ross y cualquier otro de los pesos ligeros que han hecho frente a Hilario, si es que excluimos al formidable chileno de la mano equivocada. Ha de ser la del sábado una gran noche de boxeo.

RESULTADOS DE LOS JUEGOS DE PELOTA A MANO EN LA CANCHA DEL HISPANO

Derrotaron al cuentista Vilanova, dejándolo en 21 después del "Changiii"

Con gran entusiasmo se celebraron anoche los juegos del Campeonato Intersocios de pelota a mano en la cancha del Deportivo Hispano América. Y de los siete partidos que habían señalados, solo uno, el de Miguel Corral y José Vázquez se resolvió por la vía del **forfeited** a favor de Mike.

Los otros encuentros tuvieron los siguientes resultados:

En la Tercera Categoría: Sixto Santos le ganó a Félix Lacade, dejándolo en un número bastante simbólico: 24.

En la Segunda Categoría: El doctor Enrique Llanio se anotó un doble triunfo, primero contra Miguel Soler, con anotación de 30 x 20; y despues frente a Alberto Carbonell a quien dejó en 10. Evaristo Díaz derrotó a Manuel Arias Menes, que se quedó sin poder llegar al término de la segunda decena.

Y en la Primera Categoría, en la de los "toros": Daniel Sánchez, realizando espectaculares "plongeones" acabó con A. H. Vidal, a quien dejó en 19 tantos. Y Villar, el abogado de la cancha, le acabó todos los cuentos a "Harold Lloyd" Manolo Vilanova, quien despues del **changüi** que le dió Villar, que se compadeció de él pudo llegar a 21.

MANOPLA.

BUENO PARA UN REY

Así es el famoso ajuste y entalle de la Ropa Interior "B.V.D."
Tenga una buena cantidad de esa ropa interior, la más cómoda del mundo y goce con su uso.

Después de mí prefiero "B.V.D."

Exija esta etiqueta tejida en rojo.

MADE FOR THE B.V.D. BEST RETAIL TRADE
Marca Registrada

85 Cts. En Cuba
En E.U.A. 85 Cts.

Pida "B.V.D." y haga que se la dén.
The B.V.D. Company, Inc., New York

Habana-Madrid

Aunque martes, tibio y tristón, no faltaron los entusiastas fanáticos que siempre concurren al Habana-Madrid

Elena y Elisa ganan un bonito prólogo a Sagrario y Paquita. Despues de una buena decena, se llevan el segundo Mary y Aurora. Rosita y Consuelín quedan en 19. El fenomenal, que fué estupendo, lo ganaron, Eibarresa y Gracia

Hoy, miércoles, la segunda noche de moda de la semana, en el Habana-Madrid

Llegamos al Habana-Madrid, pensando en que como era martes, tibio, tristón, neurasténico, vivirían allí la soledad y el silencio de los espíritus refinados, o la soledad de dos en compañía, que dicen que dijo mi paisano, el egregio poeta Ramón de Campoamor; pero **quiá**, en el Habana-Madrid, siempre bullente, la bulla y los clamores, los gritos y las voces de todos los días, por la tarde, a la misma hora. Gente para hacer **dulse**. Fanáticos que viven de emoción en emoción, de sobresalto y que si no viven así, se ponen con la cara como los cipreses y a los tres días mal contados **espurrirán la pata** y se irán del mundo cantando lo de "**mulatona**", dime adiós..." Son los cautivos, los procesos, los encadenados al capricho de la pelota cuyos arcanos son más grandes que los de la vida, el amor y la muerte, y los enamorados del arte del **raquet** o del otro arte: el de las raquetistas mantenedoras del fuego sagrado que funde la emoción y el sobresalto al cual si van encadenados van encantados de la vida.

—¡Qué martes!

Penetremos en el prólogo; a veinticinco tantos; de blanco, Sagrario y Paquita y de azul, Elena y Elisa. Buenos dares y tomares: bonito el peloteo; dos decenas como para noche de moda; empates como de fenomenal en día—saliendo las blancas por delante—en colores, en diez y seis y en veinte. Cuatro; pero cuatro torres. En la coda Elena y Elisa electrizaron a Sagrario y Paquita, que en una valiente defensa, quedan en 22. ¡Un gran prólogo!

Elena y Marcelina, sin pedir permiso a nadie, se llevan la primera quiniela, pagando con diez y ocho **grullos** cada boleto.

¡Qué atrevidas!

El segundo, de treinta tantos, resultó inferior, mucho más inferior que el prólogo, aunque lo pelotearon chicas de primera categoría con sus ribetes de fenomenales; Mary y Aurora, de blanco, contra las azules, Rosita y Consuelín. La salida fué la mar de furiosa peloteando una decena de las que entusiasman; decena que empataron en seis y en once.

Después no hubo tío pásame el río, ni tía páseme la ría. Tanto la Mary, como a Aurora empuñaron la sartén por el mango y dando sartenazos de tente y tente tieso, abrumaron a Rosita y Consuelín, que quedaron hechas cisco en el tanto diez y nueve. Estuvieron las dos muy medianas. Y lo que palmamos con las del cisco lo recobramos con la segunda quiniela de Grancia y Aurora, cobrando veinticuatro pesos.

—¡Menos mal!

Y continuó el entusiasta martes con la disputa del gran fenomenal final, que salieron a pelotear las blancas, Eibarresa y Gracia, contra las azules, Angeles y Lolina.

¡Olé, por la buena gente!

Y el anterior **olé** lo justificaron las dos parejas con violencia formidable, en una hora de pelota estupenda para debatir las dos primeras decenas. La primera fué azul, poniéndose las azules en once por cuatro las blancas y la segunda fué blanca para no igualar, para ponerse al borde del empate, en diez y once. Otra gran racha azul y otra blanca y el empate cae en 22 y la ovación cunde con estrépito.

Voces de "¡Así, así se juega a la pelota!"

Luego la Eibarresa y Grancia se crecieron de tal manera que llegaron a pelotear como nunca, y más que nunca y mejor que nunca. La arrogante anomalidad. Y así arrollaron a Angeles y a Lolina, dejándolas en 23.

La Reina rugía.

Don FERNANDO.

SI LOS YANKEES RETORNAN DEL OESTE CON LA VENTAJA QUE AHORA TIENEN, PUEDEN CONSIDERARSE CASI SEGURETES

Más de 45,000 fanáticos están asistiendo diariamente a ver batear al Bambino. El entusiasmo por los Yankees ha vuelto a nacer. Ruth fué "moralmente" el causante de la derrota de los Yankees frente a Lefty Groves. ¿Habrá mar de fondo en las filas Gigantes?

NEW YORK, Junio 6 de 1926.—(Correspondencia semanal para el DIARIO DE LA MARINA, por SAM PETERS).

Más de 45.000 fanáticos están asistiendo diariamente a los juegos que efectúan los New York Yankees del Col. Ruppertt. En la última serie con los Atléticos de Filadelfia, sobre todo, se estableció casi un rematch de apertura se reunieron cerca de 46.000 espectadores que vieron, unos con tristeza y otros más entusiasmados, cómo el prolongado Lefty Groves detenía la cadena de victoria de los Yankees, derrotándoles con score de 2 x 1, en una batalla de pitchers con el ya rejuvenecido Waite Hoyt.

Esta derrota, que después de todo no hizo gran efecto a los Yankees, pues a la hora oportuna derrotaron a los Atléticos 9 x 3, se debió en gran parte a la poca actividad que demostró el Bambino frente a las curvas de Grove, que al parecer lo dominan por completo. El fuerte slugger no pudo conseguir un solo hit frente a la estrella de Connie Mack y al verse él en blanco, sus compañeros se encontraron sin apoyo posible y cayeron vencidos, después de un rally que duró en diez y seis desafíos consecutivos.

Ruth pudo ganar ese desafío para los Yankees, pero Groves pudo más que él, y lo dominó en los momentos oportunos. En el primer inning del juego, por ejemplo, Koening murió en fly al center field. Combs bateó un triple y Gehrig recibió la base. Cuando el Babe hizo su aparición al bate, se produjo en el Yankee Stadium una de las ovaciones más largas qué se recuerdan, pues Ruth, haciendo enormes gestos en el home plate, indicó a los fanáticos que iba a batear su décimoséptimo jonrón de la temporada. Pero, las cosas no resultaron como se esperaba y el Bambino, después de recibir dos strikes consecutivos, bateó un fly inofensivo a la primera base Hauser, que marcó la caída del inning. Entonces, Huggins ordenó el doble robo, pero Cochrane pareció haber sorprendido la señal y Coms fué atrapado en home de la manera más inofensiva posible.

Después, errores cometidos por el torpedero Koening y por el propio Babe Ruth, dieron oportunidad a los Atléticos a confeccionar sus dos únicas carreras, que fueron más que suficientes para la victoria, pues Groves contuvo perfectamente a la batería Yankee dejándola en seis hits aislados.

Terminada la serie con los Atléticos, los Yankees pasaron a jugar con los Senadores, obteniendo de ellos una franca victoria, lo que demuestra claramente que Stan Harris cuenta esta temporada con un conjunto de veteranos que tardarán mucho en ponerse en condiciones.

De Washington pasaron a Boston, donde alcanzaron a los Red Sox para completar el cuarto triunfo consecutivo. Huggins usó indistintamente a Thomas, Braxton, Pennock, Shocker y Hoyt, demostrando con ello, que tiene absoluta confianza en su cuerpo de lanzadores.

Si este cuerpo de pitchers entrara verdaderamente en calor y pitcreara como en 1923, podría asegurarse desde ahora que el conjunto del Col. Ruppert sería vencedor en la Liga Americana con una ventaja de más de seis juegos, pero ni Shocker está pitcheando como lo hacía con los Brown, ni Jones está en condiciones, y ni Thomas ni Braxton tiene el calibre suficiente todavía para confiar mucho en ello. Solo Hoyt y Pennock están pitcheando en buena forma, pero ello se ha debido en gran parte al buen trainning que llevaron en la campaña primaveral, que fué uno de los mejores de la temporada.

El pitching de Pennock no está resultando, sin embargo, tan efectivo como en otras temporadas. El año pasado, por ejemplo, el célebre zurdo resultó el pitcher más efectivo de la Liga con un promedio de 2.81 carreras limpias por juego, este año es diferente y hasta los presentes momentos está manteniendo un promedio de 3.45 carreras limpias por cada juego que pitchea. Hoyt ha mejorado en mucho su average del año pasado, pero, no debe hacerse la comparación pues es de sobra conocido que Waite tuvo el año pasado una de sus más malas temporadas en las Mayores.

Si tomamos como medida su record de 1921, cuando resultó uno de los mejores lanzadores del circuito, puede decirse que está actuando un poco menos eficiente.

Tony Lazerri y Koening están trabajando cada vez mejor, esperándose por todos que para la temporada de 1927 formen la mejor combinación de la Liga Americana. Se llevan bastante bien y hacen olvidable la actuación del famoso duo por los continuos double-plays que confeccionaban.

Lazerri, además, ha aumentado su batting average a .309, lo que indica que ya está pasando el miedo escénico que se apoderó de él al comienzo de la temporada.

Tony bateó .395, en la Liga del Pacífico en la pasada temporada y puede esperarse muy bien que en la Liga Americana, acumule un porcentage mayor a .315.

Koening fué un hitter de .302 en la Asociación Americana, así pues, lo más que puede esperarse de él es un batting de .286.

Los Yankees están ahora en excursión por el Oeste, y hasta hoy llevan un buen promedio. Si Huggins logra regresar al Stadium Yankee con la misma ventaja que salió de él, es decir, seis juegos y medio, podrá decir que estará en el lugar de honor de la contienda por un buen lapso de tiempo. Joe Dugan les acompaña en la excursión y como ya está restablecido, puede ayudarles a ganar algunos juegos con su batting.

Los Gigantes, mientras tanto, continúan aún en la segunda división de la Liga Nacional, pero fijándonos por los juegos de los últimos días, tenemos que convenir que ya Kelly, Frish y Young están entrando en caja y que la novena está iniciando un ascenso que posiblemente les ha de conducir a los primeros puestos del circuito.

Es realmente extraño que un team como los Gigantes, que fué considerado por todos como un fuerte contendiente en la Liga y que cuenta con pitchers del calibre de Fitzsimmons, Greenfield, Barnes, Scott y Ring, esté en las condiciones presentes. Algo extraño debe pasar entre el cuerpo de pitchers y los players regulares, pues si usted dedica un poco de atención al resultado de los matches verá que en la mayor parte de las veces los pitchers pierden los juegos por un inoportuno error de tal o más cual jugador.

O bien existe mal de fondo entre los jugadores o bien los veteranos del team están ya en pésimas condiciones para actuar regularmente.

GRAN FIESTA DE RACKET HABRA HOY EN LOS COURTS DEL CUBA TENNIS CLUB

Los cuatro soles criollos de la Copa Davis deleitarán a la selecta concurrencia con las filigranas de su juego maravilloso

LA VERBENA SERA EL DIA 3 DE JULIO

Rogelio París, Campeón de Tennis de Cuba, que jugará esta noche matches de exhibición en los courts del Cuba Tenis en compañía de Chacón, Chacón, Banet y Avellanal, componentes del team cubano de la Davis Cup.

No se puede medir el entusiasmo que va levantando la aproximación de los juegos internacionales por la Copa Davis que han de tener lugar en nuestro home. Esta vez son los canadienses los que vienen hacia nosotros, en la vez inicial a nosotros nos tocó ir hacia ellos trasponiendo los mares para caer vencidos, aunque por estrecho margen, pero vencidos al fin, que es lo esencial del problema.

En aquella ocasión se podía decir del team cubano que era una vela ardiendo por sus dos extremos, debido a tener jugadores muy viejos y otros muy jóvenes, los que iban al ocaso, y los que comenzaban a ascender. Lo que le daba la falta de cohesión necesaria, el desmedro de fuerzas que a la postre había de mostrar.

Pero ahora las cosas son "ferentes", el team cubano se presentará como un solo bloque, pero un bloque todo nuevo, de material resistente como el pedernal, a prueba de fatigas y ganoso de glorias para rendirlas a la patria a usanza d elos antiguos tiempos de caballerías.

Rogelio París, Raúl Chacón, Vicente Banet y Mario Avellanal, son sin duda hermosas garantías de triunfo frente al equipo de los fríos canadienses, los que se hallan al nivel de los cubanos, pero que por venir a país de temperatura caliente, tienen que sufrir un desmejoramiento que será aprovechado por los del patio, al igual que ellos tuvieron ventaja cuando los cubanos realizaron su viaje a Ottawa. Hoy por tí y mañana por mí, dice el adagio.

¡Y cómo están practicando los chicos!... Hay que verlos en acción todas las tardes raquet en mano, no pierden el tiempo, se encuentran pletóricos de etamina, con un almidón que Dios se los conserve. No hay court donde se les llame que dejen de concurrir con el mejor deseo y la más fina galantería, pero más si se trata de una bella fiesta como ha de ser la de esta noche en los grounds viboreños del Cuba Tennis, la simpática sociedad que preside el insumergible "Pepín" Fernández y Rodríguez, el "alma literaria" de los grandes almacenes de El Encanto, el mago de la varita que tiene la virtud de convertir hormigas en elefantes. La Asociación de Cocos y Martín Morales es una buena demostración de su alquimismo. ¡Banzay, Pepín!

Pues sí, la gente bien ha de concurrir antes de las nueve pas meridian como un solo hombre a los siempre simpáticos grounds del Cuba para ver en plena acción a los ases del racket, a los príncipes de la net, a los duques de las rasas, a los emperadores del chopping... y se nos va el wind.

Antes de terminar queremos aclarar, poner a salvo una ligera metedura del delicado que hicimos al decir que se jugaría basket ball en el floor del Cuba la noche de la Verbena, antes del baile. Nada de eso, nos dice "Pepín", "ningún basket" esa noche, que toda ella se dedicará a los ventorrillos y a las ventorrilleras; muchísimo más interesantes que los ventorrillos las hermosas ventorrilleras, ¿verdad que sí?

Las muchachas viboreñas, las distinguidas, no confundamos, se pasan las mañanas y las tardes cantando (con música de Noche Buena) ¡Cuándo llegará el 3 de julio, cuando llegará!...

No olviden los fanáticos que esta noche los cuatro soles de nuestro firmamento tennístico van a deleitarnos con sus filigranas en los courts cubanos del Cuba Tennis. La admisión es "free" y si se es amigo del "presi" puede que caiga un refresquito, o una copita de lo añejo. Y punto final.

BOGOLJUBOW PROYECTA UN VIAJE AL NORTE EN EL PROXIMO OTOÑO

NUEVA YORK, Junio 8. (AP)—Edfin Bojoljubow, maestro ruso de ajedrez, vencedor en el Torneo Internacional de Moscow sobre Capablanca, entre jugadores de gran fama, proyecta visitar los Estados Unidos en el próximo otoño. Hace dos años estuvo en los Etados Unidos, jugando en el Torneo Internacional aquí celbrado, y que ganó el doctor Manuel Lasker, con Capablanca en segundo lugar.

LA COMISION ATLETICA DEL ESTADO DE NUEVA YORK HA SUSPENDIDO A GOLDSTEIN

NUEVA YORK, Junio 8. (AP)—Ruby Goldstein, maraviloso pugilista de peso ligero, fué suspendido hoy indefinidamente por la Comisión Atlética del estado de Nueva York, despues de recibirse una comunicación alegando que una enfermedad le impedía pelear este viernes, en Coney Island, contra Mike Dundee.

Goldstein ha sido substituido con Ray Miller para ese encuentro con Dundee.

EN EL HABANA-MADRID

MIERCOLES 9 DE JUNIO
A LAS 8 1|2 P. M.

Primer partido a 25 tantos

Elena y Carmenchu, blancos;
Sagrario y Elisa, azules
A sacar blancos del cuadro 10 1|2; azules del 12

Primera quiniela a 6 tantos

Sagrario; Mary; Encarna;
Carmenchu; Elisa; Paquita

Segundo partido a 30 tantos

Paquita y Lolina, blancos;
Eibarresa y Petra, azules
A sacar blancos del cuadro 11; azules del 12

Segunda quiniela a 6 tantos

Aurora; Angeles Petra;
Eibarresa; Lolina; Gracia

Tercer partido a 30 tantos

Marcelina y Josefina, blancos;
Nota. Puede jugar habilidad libre.
Angeles y Gracia, azules.
A sacar Blancos del 12 1|2 y Azules del 11 1|2

EN EL FRONTON JAI-ALAI

RESUMEN DE LA FUNCION DE ANOCHE

Primer partido a 25 tantos: Azules. Ferrer y Angel. Pagó la Mútua a $4.20.

Los blancos, Sotolongo y Llano, quedaron en 18 tantos.

Primera quiniela: Irigoyen III.—Pagó la Mútua a $5.40.

Segundo partido a 25 tantos: Azules. Millán y Ugartechea. Pagó la Mútua a $4.00.

Los blancos, Irigoyen III y Ansola, quedaron en 23 tantos

Segunda quiniela: Gómez. Pagó la Mútua a $6.00.

Tercer partido a 30 tantos: Azules. Irigoyen Mayor y Gómez. Pagó la Mútua a $3.60.

Los blancos, Eguiluz y Teodoro, quedaron en 25 tantos.

Frontón Jai-Alai

A la función de largo metraje peloteada la noche del martes en el veterano Jai-Alai concurrieron todos los fanáticos y fanáticas de la Habana y su comarca

Pocos sin empates, pero muy bueno el primero, que ganaron Ferrer y Angel. Sotolongo y Llano llegan a 18. Un empate en 3 del segundo y ganan de calle Millán y Ugartechea. Irigoyen Tercero y Ansola quedan en veintitres

En la noche del jueves próximo otra gran película; cinco episodios; dos grandes quinielas y tres partidos; el final fenomenal

Y casi de calle Irigoyen Mayor y Gómez ganan el fenomenal a Eguiluz y Teodoro

Que desde el tendido o desde la alta y gritante grada, le griten a uno lo de "Arriba tal" o "arriba cual", nada tiene de particular, porque estas exclamaciones animosas y entusiastas se oyen todos los días y todas las noches en el alborotado y vetusto Jai-Allai. Pero que desde Madrid le griten a un pelotari lo de "Arriba, Pepe", eso solo se le puede ocurrir a Millán, que si en vez de hacerse pelotari se hace tenor, los gritos se hubieran oído en todo el mundo. Porque este bien querido criollo se pasa todos los partidos gritando órdenes a su zaguero, y como grita demasiado, a veces se equivoca, y cuando dice **pared** sale **pared chiqui**, cosa que reimos a carcajada sonora todos los que vemos las peleas desde el **jaulón** por donde se entra al taller de los desnudos.

El grito de "arriba, Pepe", y el de "tú solo, Pepe", le llegó a Millán desde Madrid, en una postal que le envía nuestro querido amigo Carlos Tabernillas, antes ilustre chico de cesta y ahora ilustre diplomático de bicornio, casaca y espadín. No se le olvida a Carlos Tabernillas la gracia que nos hacen las voces de Millán, sobre todo, cuando grita **pared** y la pelota salía sin bote en la **pared chiqui**.

Millán, en vista del grito que le envía su compa desde Madrid, piensa contestar por mediación del Ministro de España con una nota diplomática, agradeciendo el grito y lanzándole un reto a casa, espadín y bicornio. Esperemos.

—¡Arriba, Pepe! ¡Tú solo, Pepe!

Mientras redacto este cuento, que no es de esos de hoy pierden los azules y ganan al segurete los blancos se había peloteado bastante bien el primer partido del martes de largo metraje, ante un lleno soberano y entusiasta. Bien del todo los azules Ferrer y Angel y medianamente los dos blancos Sotolongo y Llano, que lo perdieron quedándose en dieciocho. Las complicaciones numéricas fueron pocas y solo ocurrieron en la docena que no da miedo a nadie, que es la primera; en cinco, siete y nueve. Todo lo demás dominado y ganado por los dos azules, y refrendado por Capetillo, el Admor. de peso completón.

Irigoyen tercero, aunque tercero y todo se llevó la primera quiniela, después de la cual que aplaudimos todos, volvió a rodar la película de largo metraje, con el segundo partido de veinticinco tantos, que debatieron Irigoyen tercero y Anzola, de blanco, contra los de azul Millán y Ugartechea. Vayan ustedes pensando en que no hubo más que un empate en tres y habrán pensado como Sénecas de cancha. Y todo lo demás ni lo pregunten, porque Millán y Ugartechea salieron machacando como buenos forjadores llevándoselo de calle. No vayan ustedes a creer que los dos blancos no le dieron en su juanete a la pelota; pues supieron llegar a los 23 dándonos un susto que nos dejó temblandito. Fué a veintiséis tantos.

Gómez estiró la goma y se llevó la goma de la segunda quiniela. Y poco después ya estábamos a bordo del ciclón, o séase del tercero y fenomenal de la noche; parte final de la película de largo metraje. De blanco; Eguiluz y Teodoro, y de azul Joaquín Irigoyen y Gómez. Se advierte cierto temor recordando que el Gladiador no está en voz y se teme que la media voz no llegue al tono natural que pueden exigir las batutas blancas.

Comenzamos a tono brillante todos; pero después de los brillantes empates en tres y en cuatro todos bajamos el diapasón; todos menos Gómez, que estuvo soberbio y se tragó al mundo peloteando bien. Lo ganaron después de calle Irigoyen y Gómez, dejando a los dos blancos en el tanto veinticinco. Irigoyen mal, Eguiluz, mediano y Teodoro mal.

No nos divertimos ni un pitoche. Nos divertiremos el jueves próximo que volveremos a tener el vetusto Jai de película de largo metraje; dos grandes quinielas y tres grandes partidos; el final completamente fenomenal.

F. RIVERO

LE SERA OFRECIDO EN...

(Viene de la página quince)

su valia. Años de constante labor produjeron en él un stock de suficiencia médica que envidiarían doctos ochentones, lo que no ha servido para perturbar su tranquila apreciación de las cosas, pero si lo han puesto un tanto "groggy". Y para contener ese cansancio surge el viaje mundial, y como anticipo la despedida homenaje.

Esto que dejamos descrito en grandes trazos, es bosquejo del Juan Manuel médico, del hombre todo seriedad en la profesión donde siempre se anda a vueltas con el dolor del prójimo. Pero ahora trataremos del Juan Manuel deportivo, del joven que se desviste de la impenetrable seriedad del discipulo de Esculapios para ponerse la majagua del fanático y vivir la vida del sport, de la alegría, del entusiasmo...

El actual tesorero del Loma Tennis Club, fundador que fué con su señor padre, amigo caballeroso, alma buena cuya reciente desaparición aun todos sentimos con profundo dolor, don Juan de la Puente, es un deportista cien por cien, un "lomista" de los que no hay que convencer de las bondades de la bandera roja en las contiendas deportivas.

Muy apesadumbrado se halla nuestro querido amigo por el pésimo arranque que ha tenido en el presente campeonato de base ball su novena, y mas que nada por la mala suerte que le ha seguido desde el inicio. Evoluciones interiores en el club le restaron fuerzas, lo debilitaron, y después la fatal pelota que fué a dar sobre una mano de su jugador estrella, de Aguilerita, inutilizandolo. Y como si todo eso fuera poco, a Juanito Valdesberry le atropella la bomba de incendios en la calzada de San Lázaro y lo tiene en la clínica de Souza a las puertas de la muerte. Tantas contrariedades son mas que suficientes para quitarle el almidón al ánimo mejor templado. Los iniciadores del banquete-homenaje han dispuesto que se celebre en los amplios salones del Loma Tennis Club en la noche del próximo día 19, sábado. Ha de ser una fiesta amable y simpática en grado sumo. Tocará el conocido Setexto Habanero, además de la orquesta del club, formada por jóvenes socios del Loma.

A esta fiesta podrán concurrir, aunque no sean socios del club, los amigos de Juan Manuel, lo mismo profesionales que deportistas o pertenecientes a otras actividades sociales. Siendo personas decentes y amigos del viajero en ciernes, del distinguido "trota mundi", pueden mandar sus adhesiones a Julian S. Juelle, Bernaza 52, o a Oscar Lanier, apartado 1785.

Será el banquete, como anteriormente decimos, en la noche del sábado 19, pues Juan Manuel se embarcará el jueves 24 en el vapor "Toloa" de la Flota Blanca, que va directo a New York, ciudad donde pasará una corta temporada para de allí emprender "vuelo" a París. En New York, como en la Villa lumiere, Madrid, Viena, Berlín, Londres, Roma, Leningrado, Bombay, la Indo China, etc., etc., se dedicará a realizar estudios en los hospitales, universidades y centro científicos. Lo que no le quitará el wind para lanzarse en aventuras deportistas, ya que en Suiza piensa hacer alpinismo en el invierno. El viaje ha de durar un año, tiempo suficiente para el acopio de conocimientos y del descanso que el ansia.

LOS TIGRES DEL . . . .

(Viene de la página quince)

su adversario, empató el score en el noveno con un error de Koenig, un single de Cobb y un sacrifice de Heilmann, perdiendo en el undécimo cuando Babe Ruth echó fuera del campo de juego una bola lanzada por Holloway, anotando Gehrig antes que él. El primer jonrón de Ruth se produjo en el tercer inning, anotando también Gehrig, quien había dado un tubey. En el primer inning, hallándose Gehrig en segunda y con dos outs, Ruth recibió un pase intencional; pero detrás Meusel dió un hit de dos esquinas haciendo anotar a los dos corredores.

Score:

NEW YORK

	V.	C.	H.	O.	A.	E.
Koenig, ss.	5	0	3	6	7	1
Combs, cf.	6	0	1	3	0	0
Gehrig, 1b.	4	3	2	12	0	1
Ruth, lf.	5	3	3	3	0	1
Meusel, rf.	5	1	2	0	0	0
Lazzeri, 2b.	6	0	2	3	5	0
Dugan, 3b.	6	2	1	0	0	0
P. Collins, c.	4	2	2	6	2	0
Thomas, p.	2	0	0	0	0	0
Jones, p.	0	0	0	0	1	0
Hoyt, p.	1	0	0	0	3	0
Totales	44	11	16	33	18	3

DETROIT

	V.	C.	H.	O.	A.	E.
Neun, 1b.	5	0	0	15	0	0
Gehringer, 2b.	6	1	3	2	4	0
Wingo, lf.	4	1	1	2	0	1
Cobb, cf.	6	0	1	0	0	0
Heilmann, rf.	4	3	4	0	0	0
Warner, 3b.	3	2	2	2	1	1
Tavener, ss.	5	2	3	4	5	0
Manion, c.	1	0	0	1	1	0
Woodall, c.	3	0	0	7	1	0
Stoner, p.	0	0	0	0	3	0
Collins, p.	2	0	0	0	3	0
Holloway, p.	1	0	0	0	0	0
Burke, x.	1	0	0	0	0	0
Manush, xx.	0	0	0	0	0	0
Blue, xxx.	1	0	0	0	0	0
Totales	49	9	14	33	18	2

X bateó por Stoner en el tercero.
XX bateó por Manion en el cuarto.
XXX bateó por W. Collins en el octavo.

Anotación por entradas

New York	312 100 020 02	—11
Detroit	100 301 031 00	— 9

Sumario:

Two base hits: Gehrig 2; Tavener; Meusel.

Three base hits: Gerhinger, Heilman; P. Collins.

Home runs: P. Collins; Meusel; Ruth 2.

Sacrifice: Koenig; Thomas; Heilmann; Manush.

Double plays: Stoner a Tavener a Neun; Tavener a Neun; Tavener a Gerhinger a Neun; Koenig a Gehrig; Lazzeri a Koenig a Gehrig 2; P. Collins a Koenig.

Quedados en bases: New York 8; Detroit 7.

Bases por bolas: Thomas 3; Jones, 1. Hoyt 1; Stoner 1; W. Collins 5.

Struck out: Thomas 3; Hoyt 2; W. Collins 2; Holloway 2.

Hits: Stoner 7 en 3 innings; W. Collins 6 en 5 innings; Holloway 3 en 3 innings; Thomas 9 en cinco innings; Jones 4 en 2 innings; Hoyt 1 en 4.

Pitcher ganador: Hoyt.
Pitcher perdedor: Holloway.
Umpires: Owens y Mc Gowan.
Tiempo: 3:02.

RESULTO UN EXITO GRANDE LA FIESTA...

(Viene de la página quince)

ga, Jesús Rodríguez (Candamo), el mejor centro medio que hay en la Habana que es el Capitán del equipo asturiano; y el no menos ... minoso y circunspecto Adolfo F. de Arriba.

En otras mesas pudimos ver a los señores José González Muñiz, Tesorero de la Juventud; Casaprima, Presidente de la Sección de Recreo y Adorno; Perfecto V. Filla y muchos más cuyos nombres no puede retener en su infiel memoria el que esto escribe.

La prensa estaba representada por los cronistas balompédicos "Baby", "Centro Medio" y Maximino Fernández que tenía doble representación, la del DIARIO y de la revista futbolística "Deportes". Para todos estos señores hubo cheers y aplausos, así como también para algún otro cronista que no estaba presente por impedírselo su labor. (No pongo su nombre para que no crean que es guataquería.)

A la hora de los brindis, el primero en hacer el suyo, fué Luis Fuentes, quien en nombre de la Comisión Organizadora ofreció el homenaje a Ferrerín de quien nos dijo cosas muy buenas, y después dió las gracias como Presidente de la Juventud a todos los que homenajeaban a uno de sus jugadores y con especialidad a la representación del Cuarto Poder que se encontraba presente.

Después habló Nicanor Fernández, el "Sinsonte Asturiano", quien con un florido lenguaje hizo resaltar los méritos de Arcadio Díaz, como jugador de balompié y como persona caballerosa, dentro y fuera de la sociedad a la que dió tantos triunfos con su afiligranado juego. Fué muy aplaudido, así como también el festejado, que emocionado por tantas demostraciones de cariño no pudo dar las gracias a todos como hubiera sido su deseo, pero después nos rogó a nosotros que lo hiciéramos en su nombre por medio de estas columnas, lo que gustosos hacemos, no sólo para cumplir con él, sino para demostrar lo agradecido que es el notable equipier.

El Sexteto Habanero tocó al final un son soberano que descompuso a Adolfo F. de Arriba, y por poco es motivo de que Ferrerín se hubiera quedado en Cuba, pero Lucio lo convenció chiflándole al oído muy bajito, la praviana.

Lleve un feliz viaje el distinguido jugador, y nuestros deseos son porque tenga muchos éxitos allá en la tierriña querida.

Maximino Fernández.

EL PROVIDENCE LE ANOTO MUCHAS CARRERAS AYER, AL WATERBURY GANANDO 10 a 0

Joseíto Rodríguez jugó bien en la inicial y bateó dos hits en cinco viajes

WATERBURY, junio 8. (A. P.)—Ayudando al asalto con dos hits oportunos, Joe Rodríguez, la primera base, causó la victoria del Providence sobre el Waterbury con score de 10 a 0.

Rodríguez jugó también con su acostumbrada brillantez la primera almohadilla, tomando parte en los double-plays y realizando 10 outs.

He aquí su score personal:

	V.	C.	H.	O.	A.
Rodríguez	5	1	2	10	0

EL SPRINGFIELD DIO UNA LECHADA AL HARTFORD EN SUS TERRENOS, AYER

El cubano Joaquín Gutiérrez bateó tres hits en cuatro viajes, y jugó bien

HARTFORD, Conn., junio 8. (A. P.)—El hitting de Joaquín Gutiérrez, tercera base del Springfield y el pitchin gde Brown, que limitó al Hartford a batear dos hits, fueron las características del juego ganado hoy por el Springfield con score de 4 a 0.

Gutiérrez dió tres hits, anotó una carrera y jugó muy bien en la tercera, cogiendo varios rollings duros.

He aquí su score personal:

	V.	C.	H.	O.	A.
Gutiérrez	4	1	2	2	2

LOS CINCO PRIMEROS BATEADORES DE LAS GRANDES LIGAS

NUEVA YORK, junio 8. (A.P.)—A continuación publicamos los cinco primeros bateadores en las grandes ligas americanas:

LIGA NACIONAL

	J.	V.	C.	H.
Cuyler, Pitts	47	186	35	69
Herman, Bro	34	111	17	41
Traynor, Pitts	47	172	31	63
High, Bos	33	112	21	40
Southworth, N. Y.	33	108	23	38

Leader hace hoy un año: Hornsby, San Luis, 401.

LIGA AMERICANA

	J.	V.	C.	H.
Ruth, N. Y.	50	167	60	65
Dugan, N. Y.	29	110	12	42
Heilmann, Det	50	183	38	67
Mostil, Chi	46	185	48	67
Burns, Cle	52	207	37	74

Leader hace hoy un año: Wingo, Detroit, 415.

LOS MEJORES . . . .

(Viene de la página quince)

món Pérez vs Modestico Morales.

Segundo preliminar, a 4 rounds: Eduardo Forcade vs Paquito ...

Tercer preliminar a 4 rounds: Eduardo Duarre vs Kid Callejo.

Cuarto preliminar a 6 rounds: Agustín Lillo vs Mike Publis.

Semifinal a 6 rounds: Joseíto Cordero vs Nicasio Varela. El vencedor peleará con el exsoldado por el campeonato peso ...

Star bout a 15 rounds: Roberto Sagüero, champion light-heavy-heavyweight de Cuba vs Clemente Sánchez (Pantera de Camajuaní) ...

Precios: Rings, $5; preferencia $2.50; gradas, $1.40.

M.E.C.D. 2016

Marqueses y Caribes Juegan el Domingo en los Grounds del V. T. C.

COMENTARIOS

(POR "PETER")

—Cámara húngara en el match Partagás-Gener.

—Lo que debe hacer la Liga Inter-Fábricas.

—Se restringen las entradas de favor.

El domingo pasado, mientras se celebraba el match de **Gener** y **Partagás**, se ofreció un espectáculo poco serio, y como quiera que esas escenas tienden a desacreditar la justa baseballera que con tan buenos auspicios se viene celebrando, es por lo que instamos a la Liga que rige los destinos de esa contienda para que actúe con mano dura, a fin de que no se repita.

El hecho fué el siguiente: El **Partagás** que estaba ganando el juego le convenía apurarlo para que se jugaran por lo menos cinco innings antes de que fuera la hora señalada para terminar, y el juego valiese. Y el **Gener**, que estaba perdiendo, usó tácticas dilatorias que está penadas en el inciso cuarto de la Regla 26, para que no llegase al quinto innings y no valiese el juego.

Así es que ya puede figurarse el lector lo que se formó con ese estira y encoje, en el que el umpire, por ser primera vez que actuaba, no quiso proceder enérgicamente, desde un principio.

Y es lamentable que ésto haya sucedido porque además de tabaqueros, van muchas otras personas a esos juegos, que pagan sus veinte centavos para ver jugar buen base ball, y no una charlotada como la que ofrecieron el pasado domingo **Partagás** y **Hoyo de Monterrey**. Y decimos los dos clubs, porque también el **Partagás** en su ánimo de apurar el juego mandó a algunos de sus jugadores a que atravesasen el plate cuando el lanzador presentara la bola con el fin de que fueran declarados outs, de acuerdo co ne linciso décimo de la Regla 51. Y exigió ótambién a su inicialista Puerta, después que éste dió un hit, a que corriera desde primera a segunda, teniendo la bola en la mano la tercera base, por que lo pusiesen out en la intermedia.

Y ésto constituye una burla del juego, y aunque ello no esté penado directamente en las Reglas del Juego, pudiera hacerlo la Liga, como lo han hecho ya en otras ocasiones Ligas muy importantes. Y decimos que pudiera hacerlo, y no que debería hacerlo, porque en el caso del domingo, hay un atenuante: el de que el umpire no protegía al **Partagás** evitando las tácticas dilatorias de los players del **Gener**, y entonces aquellos tuvieron que contrarrestar el abuso ya que el llamado a hacerlo no lo hacía.

De todas maneras no vendría de más una amonestación al manager del Partagás. Y en cuanto al manager del **Gener**, estaría muy bien que lo suspendiesen para que sirviera de ejemplo el castigo. Que es una lástima que tan bonita obra como la que ha levantado un grupo de tabaqueros se vaya a malograr como se han malogrado otras de esta índole, precisamente por no saber poner a tiempo freno a las extralimitaciones de managers y jugadores.

Eso en cuanto a lo pasado. Con respecto al futuro debe la Liga evitar que esos hechos no se repitan, y para hacerlo, no estaría mal que revisara el acuerdo que tiene adoptado de empezar los primeros juegos a las ocho y media y terminarlo a las diez, con innings completos. Ahí falta algo, y ese algo es lo más importante: **que tiene que haber** juego, es decir, que por lo menos, es imprescindible jugar los cinco inings. Si ese acuerdo existiese no hubiéramos lamentado la cámara húngara del domingo pasado, ni tuviéramos que tener tampoco el presentimiento, como lo tenemos de que volverá a suceder.

De no hacer eso la Liga, lo primero que tiene que hacer es exigirle a los umpires, para que éstos les exijan a los clubs, el comenzar los juegos a la hora en punto que están señalados. Y al igual que se hace en los Estados Unidos darle al primer juego, todo el tiempo necesario, comenzando el segundo, diez minutos después de terminarse el primero. Es claro que esto acabaría con las escenas de figurao en el diamante de Valentín González entre un juego y otro, ascenas que pudiera hacer el umpire citado sin necesidad de quitarle tiempo a los clubs que juegan en segundo término haciéndolo fuera del cuadro. En el Norte es raro el día que no se efectúa un doubleheader, y siempre celebran el primer juego completo y del segundo, si no hay luz para más, sólo juegan siete u ocho innings.

Esto lo hacen en las ligas organizadas de la Unión Americana porque es lo estatuído por el código del base ball. La Liga Inter-Fábricas ha seguido el ejemplo de la Liga Nacional de Amateurs y de otras "liguitas", y como éstas ha hecho las cosas mal hechas, buscándose estos líos que ahora comentamos.

LAS ENTRADAS DE FAVOR

Terminados ya los comentarios sobre lo acontecido el domingo vamos ahora a poner en conocimiento del insumergible ejército de la botella, que la Liga ha dado órdenes para que sean recogidos todos los pases de favor, pues para los próximos juegos dará otros nuevos, los cuales se restringirán lo más posible, pues para eso se ha puesto la entrada a precios populares, a veinte centavos, que resulta una irrisión este precio para ver dos juegos de base ball.

Así es que ya lo saben los "guagüeros", tienen que disponer de una peseta cuando entren por Almendares Park. Recuerden que ese dinero se destina a engrosar os fondos para el Desayuno Escolar en las escuelas de los Tabaqueros.

NÓ SE QUEDE FIÑE.
~CREZCA FUERTE~
GLICEROFOSFATOS
SARRÁ BUENAS FARMACIAS

LIGA NACIONAL DE BASE BALL AMATEUR DE CUBA

ESTADO DE LOS CLUBS

	Univ.	Polic.	V.T.C.	Fort.	C.A.C.	Ferrov.	H.Y.C.	Loma	Ganados	Average
Universidad		0	0	1	1	0	1	1	4	800
Policía	1		0	1	0	1	1	0	4	667
Vedado Tennis Club	0	1		1	0	1	0	1	4	667
Fortuna	0	0	0		1	0	1	1	3	500
Club Atlético de Cuba	0	1	1	0		0	0	1	3	500
Ferroviario	0	0	0	0	1		0	1	2	400
Havana Yacht Club	0	0	1	0	0	1		0	2	333
Loma	0	0	0	0	0	0	1		1	167
Perdidos	1	2	2	3	3	3	4	5	23	

JUEGOS PARA EL DOMINGO

Fortuna vs Ferroviario	Vedado
Vedado vs Universidad	Vedado
Atlético vs Habana Y. Club	Stadium
Policía vs Loma Tennis	Stadium

VENCIERON LOS DEL LOMA TENNIS EN BASKET BALL

Vencieron al quinteto de la Cuba Telephone con score de 29x20. Muy fuertes resultaron los Rojos para el quinteto de Regino Pérez.

LUIS DAUVAL REAPARECIO CON EXITO

En un interesante match de basket ball, cuya característica principal era la reaparición del célebre basketbolista Luis Dauval, el cual no juega activamente desde la temporada de 1924-25, cuando resultó el champion anotador, los Rojos del Loma Tennis Club iniciaron su campaña basketbolística de 1926, derrotando al quinteto de la Cuba Telephone con score de 29x20.

El juego resultó bastante fácil en su primer tiempo para los Bolshevikis, los cuales, por sucesivos goals de Sarria, Zudaire y Dauval obtuvieron un score de 19x3 a su favor, en su segundo tiempo aflojaron un poco y esto, agregado a que el célebre Regino Pérez hizo su entrada en el game, las fuerzas se equilibraron un poco y el score finalizó con una anotación de 29x20 a favor de la grey que actualmente dirige Manolito Reguera.

El conjunto Lomista se distinguió en pleno, sobre todo, Sarria quien tuvo una noche acertadísima. Metió seis canastas, todas ellas muy bien trabajadas y tiradas. Dauval y Sorsoro Zudaire que han hecho fe Lomista, hicieron su debut con el uniforme Rojo con bastante acierto. Reguera, muy bien en el center lo mismo que Cuco del Real, que hizo de las suyas.

El Loma presentó un jugador nuevo "Legítimo" Fernández, quien parece tener madera suficiente para brillar en el sport de la cesta. Tiene gran estatura y posee bastante dominio en la bola.

Del Cuba Telephone, se distinguieron Villazón, Pepito Rubio y Regino Pérez, que en una de las partes del juego, hizo un precioso engarce en un pase muy bueno de Dauval.

Vease el score:

LOMA TENNIS

	Fig.	Fog.	F.C.
Dauval, F.	3	1	1
Sarria, F.	6	0	0
Reguera, C.	3	0	1
Zudaire, g.	1	2	0
Del Real, g.	0	0	4
Fernández, C.	0	0	0
Gener, g.	0	0	1
Machado, F.	0	0	0
	13	3	7

CUBAN TELEPHONE

	Fig.	Fog.	F.C.
P. Delgado, F.	0	1	1
Villazón, F.	4	0	2
F. Vicente, C.	0	0	1
Mazon, g.	1	0	0
J. Rubio, g.	3	1	0
R. Pérez, C.	1	0	0
Conde, F.	0	0	0
	9	2	4

SCORE FINAL:

Loma Tennis	29
Cuban Telephone	20

D Referee: R. Amenabar.
Scorer: Galiana.
Time Keepers: Killam y Guinea.

UNION ATLETICA DE AMATEURS

FEDERACION DE BASKET BALL

Se cita por este medio a los señores miembros de esta Federación, así como a los delegados de los clubs inscriptos en la misma, para la junta que tendrá lugar hoy, miércoles, 9, a las cinco y media de la tarde, en el local de la Unión Atlética sito en la Manzana de Gómez, departamento 516.

Esperando la más puntual asistencia de los señores componentes de esta Federación, pues han de tratarse asuntos de gran interés.

Habana, junio 6 de 1926.

Pedro GALIANA,
Secretario.

Orden del día:

2.—Tomar acuerdos con relación a Directiva.

2.—Tomas acuerdos con relación a las próximas Olimpiadas Centro-americanas.

3.—Asuntos varios.

PULVICIDA
EUREKA
PARA BARRER SIN LEVANTAR POLVO
DESINFECTA LOS PISOS

PORQUE FRANCIA TRIUNFA EN LOS DEPORTES

(Por Georges C ARPENTIER)

CELEBRE PUGIL FRANCES, EX-CAMPEON MUNDIAL LIGHT HEAVY WEIGHT.

QUIEN ES CARPENTIER

Georges Carpentier, el ídolo de Francia, comenzó su carrera pugilística en el año de 1907, a la edad de 13 años. Universalmente respetado por su inteligencia como boxeador, fué ascendiendo poco a poco hasta que el 2 de Julio de 1921, se enfrentó en la Arena de los Treinta Acres de Boyle, en Jersey City, con el campeón mundial heavy weight, Jack Dempsey, considerado entonces como invencible, en una pelea que fué llamada por los periodistas y críticos como LA PELEA DEL SIGLO. Georges sufrió una enfermedad poco antes de la pelea, pero su espíritu latino le hizo asistir al match sin cancelarlo, y ello hizo posible que saliera derrotado en su primera intentona de convertirse en el campeón mundial de la división.

Después de eso, Georges se retiró temporalmente del ring, llegando hasta perder su corona en manos del Senegalés Battling Siki, un hombre borracho y despreocupado, al que todos consideraban sin chance a la victoria. A pesar de estas dos derrotas, que por sí solas bastarían para desmembrar el cartel de cualquier pugil, Carpentier siguió peleando en los Estados Unidos, considerándosele como una buena atracción para los fanáticos americanos.

Su participación en la pasada guerra mundial es lo que le ganó gran número de adeptos en su primer viaje a América.

DESPERTANDO EL ENTUSIASMO

Las últimas victorias obtenidas en tennis por Mlle. Lenglen, René Lacoste y Jean Borotra en los torneos internacionales de la vieja Europa, parece haber causado extraña sorpresa entre los fanáticos americanos, los ingleses y demás países del universo, que creen seguramente que este triunfo se debió a la simple casualidad del momento.

Los franceses, por el contrario, saben que esas victorias no se debieron a la casualidad, sino a un bien ganado derecho que tienen los franceses en el sport del tennis, debido a la inteligencia que despliegan en él y a las continuas y esforzadas prácticas a que se someten.

Esta labor que realizó Francia en tennis y que seguramente repetirá en los próximos eventos en que tome parte, no se deben a ninguna racha de buena suerte que pudiéramos decir, sino a una esforzada preparación que ha sido emprendida por el atletismo francés y que ha de llevar a la nación, desde el lugar donde nos tienen destinados al mismo medio de los campos atléticos internacionales, donde debiéramos estar ya, por derecho propio. En entusiasmo reinante por el auge de los sports en Francia, es uno de los resultados del entusiasmo que se apoderó de nuestros soldados durante la celebración de la Gran Guerra.

Los soldados franceses en aquel entonces se dieron cuenta del grave peligro que corría la Francia frente a las tropas enemigas e hicieron todo el esfuerzo posible por impedir el avance del enemigo. Fué una verdadera lucha en la que vencimos cuando ya casi no había esperanzas. Este triunfo nos hizo pensar que, lo mismo que en la Gran Guerra, Francia podía batirse valientemente en los campos sportivos y alzar nuevamente su bandera que estaba algo caída con motivo de la despreocupación general del atletismo francés.

Y, qué hacer para lograr tal?

Pues, sencillamente movilizar, a semejanza de las tropas militares, a la gran trouppe de atletas franceses que casi estaban retirados y que se preocupaban muy poco de la situación francesa en el campo sportivo mundial.

Como medida principal, se estableció un cuartel sportivo en el pueblo de Joinville, cerca de París, a donde se envió toda la juventud sportiva de la Francia. Los instructores se encargaron rápidamente de los atletas y los hicieron trabajar durante largos días. Unas veces, se efectuaban carreras de largas distancias, en otras, se les enseña el arte de los puños, el balón, el tennis, la esgrima y otros deportes universales. La vida en Joinville fué haciéndose cada vez más atlética y cuando ya comprendimos que el espíritu de los franceses estaba algo purificado en ese extremo, enviamos delegaciones a las diferentes ciudades con el encargo de que movilizaran las tropas atléticas y despertaran el entusiasmo con competencias y eventos de cualquier clase.

Después, cuando ya se había despertado el entusiasmo de los sports entre la juventud francesa, se designaron los instructores de los diferentes deportes, teniéndose encargo expreso de designar para ese puesto, hombres de reconocida experiencia en la materia que se le marcaba. Así fueron movilizándose más los atletas, y, al cabo de tres meses de labor ya había cerca de dos mil hombres en completa actividad.

Los champions de los diferentes eventos fueron nombrados auxiliares, en tanto que los novatos, los muchachos que empezaban, se dedicaron en cuerpo y alma a sus instructores sportivos, haciéndoles a éstos mucho más difícil la tarea de sembrar en ellos la semilla sportiva, que más tarde había de dar sus excelentes frutos.

(Continuará).

LEA MAÑANA: POR QUE FRANCIA TRIUNFA EN LOS SPORTS.

Con su uso se rie de los percances tan corrientes en las escaramuzas amorosas.

Las CAPSULAS FRINÉ representan el tratamiento mas rápido, secreto y seguro. Pregunte a cualquiera que las haya usado. Son balsámicas, antisepticas y diuréticas. Desde el primer día desaparecen los dolores.

EN TODAS LAS DROGUERIAS Y FARMACIAS
LABORATORIOS A.S. PAMIES
REUS — ESPAÑA

TOPICOS FUTBOLISTICOS

COSME VAZQUEZ, HABLA DE SU TRAICION

En "El Sol", de Madrid, encontramos una crónica con este título, y en la cual el magnífico equipier que figuró en el "Fortuna Sport Club", que fué una de las columnas más poderosas del equipo, se queja de que sus paisanos, lo hayan llamado "pirata".

Dice así el artículo:

"En el Club hallamos a Cosme, el popular y discutido delantero del Athlétic. Lo llamamos aparte. Se extraña un poco; pero a las primeras palabras nos interrumpe:

—¡Ah, vamos! La "traición" de Bilbao. Lo que mis paisanos han dado en llamar "traición" y algún periodista generoso, ha calificado, por el contrario, de lealtad y caballerosidad. Agradeciéndolo mucho, me parece esto casi tan exagerado como lo otro.

—¿...?

—Fué una casualidad. Luisito Olaso tiró un castigo, y al ir a recoger el balón Palacios se interpuso Balbino y entre los dos se formó un lío de regatas, sin que ninguno pudiera darle a la pelota el golpe eficaz que pretendían. Me coloqué y esperé el balón. Palacios lo tocó tan bin que vino a mis pies. Yo estaba a tres o cuatro pasos del marco, y no tuve más que cambiarle la dirección, sin darle impulso siquiera, para que entrara en la red. A ésto le llaman mis queridos paisanos una "traición" y previéndola, antes del partido recurrieron a todos los resortes sentimentales en los periódicos de allá, según me he enterado después. Pero no tiene importancia. Nos alborotamos muy pronto los gallegos, y luego se nos pasa.

—¿...?

—Justo. Pero, además, el "goal" no pertenece nunca a un jugador determinado. Una vez en el campo desaparecen las personas y sólo hay un equipo contra otro equipo. El "goal" pertenece a cuantos en él han puesto sus... pies, a veces a todo el conjunto.

—¿...?

—Ni podía yo decidir el triunfo del Athlétic ni deseaba la derrota del Celta así, como tal derrota. Deseaba nuestro triunfo, que es otra cosa. Mi actuación, como la de cada cual, estaba sujeta a la disciplina deportiva del equipo a que pertenecemos.

—¿...?

—Eso me han dicho. Pero no creo que sea verdad; no creo que "los dos millones de gallegos" que hay fuera de Galicia me lo tengan en cuenta. Ni que los de mi tierra no me lo perdonen. Respecto a la "rapaza", no se mete en estas cosas. Los periodistas de mi tierra se han excedido un poco. Yo quería convencerlos de que nada tiene que ver el fútbol con el cariño al país natal, a los familiares, a...

Se ha interrumpido a sí mismo, recordando de pronto que habla para un periódico. ¿Qué iba a decir?

—¿...?

—Ante la portería contraria el pie se va automáticamente contra el balón en esa dirección única de la red. Unos llegan, y otros, no. Aquel llegó... porque tenía que llegar. Sólo después me acordé, y dije, sin contrariedad alguna, para mi camiseta: "¡Qué casualidad!" Lo que nunca creí es que mis paisanos le dieran tanta importancia.

—¿...?

—En Zaragoza jugamos con mucha cohesión. Allí sí que merecimos el triunfo de veras. Y eso que el Español hizo verdaderos alardes. En Bilbao ya fué otra cosa; pero también se jugó con entusiasmo. El Celta tuvo momentos de verdadero acierto. Hubo, quizá, un poco de suerte en nuestro favor.

—¿...?

—A Valencia vamos con una moral excelente, dispuestos a hacer cuanto podamos para triunfor. Un poco nos contraría el campo duro; pero es un detalle secundario. Si jugamos como debemos jugar, ganaremos.

—¿...?

—No los conozco. No he jugado nunca con ellos. Son Torralba y Planas. Aunque, concretamente, no hay adverasrios determinados Lo son todos los del equipo contrario. Claro está que habré de verme más frecuentemente enfrente de estos dos jugadores.

—¿...?

—Sí. Una de las exageraciones de mis paisanos, hechas con una intención afectuosísima que nunca agradeceré bastante, es la de afirmar que los críticos de Madrid, son poco benévolos conmigo. Yo no he tenido ocasión de observar esto, sino todo lo contrario. Además, que los periódicos escriben para el público, y no para los jugadores. En verdad, sólo tengo motivos de gratitud para los periodistas.

Queremos preguntarle sobre sus virtudes y vicios de futbolista, su técnica y su teoría del deporte; pero dice que le sería difícil explicarlo, porque nunca ha meditado sobre ello. Juega desarrollando una práctica adquirida con el ejercicio continuo. Respecto a los éxitos del Athlétic, no ve razón para que se sorprenda nadie. El equipo juega mucho. Si algo le falta, a veces, es ganas de vencer."

Un gran programa balompédico habrá el próximo domingo en "Almendares Park", pues figura en primer término el match de Hispano-Vigo, y a segunda hora ,el de Iberia-Fortuna. Los presuntos campeones de 1926, con los campeones de 1925.

Si los tigres le ganan al Vigo, que es lo más probable, podrán decir ya que son los ganadores del trofeo "Claudio Conde", pues con 31 puntos que alcanzaran con ese triunfo, ya no necesitan de la victoria sobre el Fortuna del juego que tiene pendiente de la Primera Vuelta. Y si los ibéricos logran salir por la puerta grande, ya pueden dormir tranquilos aunque el Gobernador les anule su último triunfo sobre el Olimpia. Pero los iberistas no tienen su triunfo tan fácil como parecen tenerlo los tigres. El Fortuna se presentará reforzado el domingo con dos húngaros más: Strauss y Pipa. Y todos los rumores que nos llegan de los alrededores del Torreón son de que se trata de dos señores jugadorazos.

Esperamos ansiosos el partido.

La Juventud Cubana Sporting Club, novel institución deportiva que preside el señor Eladio Marrero, celebrará el próximo lunes, 14, una gran fiesta en el cine "Valentino", de Cerro y Tejas, a beneficio de sus fondos sociales.

Dicha fiesta se efectuará de acuerdo con el siguiente programa:

Primera Parte

1.—Sinfonía por la orquesta.

2.— La película en 7 actos, por Madge Bellami y Kenmet Hearlan, que lleva por título: "Bautismo de fuego".

3.— Por el aplaudido señor Joaquín Riera: "Tipos Populares".

4.— Por el señor Angel Lorenzo Zayas: "Un tenorio moderno".

5.— Concierto de guitarra por el profesor señor Juan de Dios, finalizando con un bonito Paso-doble, titulado: "Juventud Cubana".

Segunda Parte

1.—Sinfonía por la orquesta.

Presentación del profesor de cultura Física **Young Lierdeman,** quien probará una vez más ante nuestro público, la increible fuerza de sus músculos de acero, ejecutando los siguientes actos:

2.— Doblar una cabilla de hierro sobre su cuello.

3.—Doblar un grueso barrote de hierro sobre su cabeza.

4.— Doblar una cabilla de hierro con los dientes.

5.— Clavar una puntilla en dos gruesas tablar con una hoja de acero entre ambas, usando como único martillo su mano derecha.

6.—Doblar un grueso barrote de forma cuadrada, sobre la rodilla hasta convertirlo en una herradura. Un trabajo que un herrero necesitaría 30 o 40 minutos para terminarlo.

7.—Enrrollar una planchuela de hierro de 1½ pulgada, sobre el antebrazo. Un acto realmente sensacional que requiere una fuerza formidable teniendo en cuenta que el trabajo es hecho con un solo brazo.

8.—La grandiosa cinta en 6 actos, por Dorothy Pillip: "Sin Piedad".

El Secretario de la Sección de Declamación y Filarmonía de la Juventud Asturiana, nos comunica que en la noche de hoy celebrará Junta y recomienda a sus componentes la más puntual asistencia por tener que tratar asuntos de gran importancia para la buena marcha de la mencionada Sección.

BALOMPIE EN BAGATELLE

Motivado a estar efectuándose por la mañana en Almendares Park el campeonato de base ball de los tabaqueros, la Federación se vió precisada ha habilitar nuevamente los terrenos del Olimpia para continuar celebrando el campeonato de los clubs que integran la segunda categoría.

Cuando llegamos a dichos terrenos el pasado domingo, estaba finalizando el encuentro Vasco-Victoria, correspondiendo la idem a este último con un score de 2 x 0.

Son las diez y media y va a dar comienzo el más emocionante partido celebrado este día entre los clubs Sporting Federal Gijonés vs Cantabria Balompié. Integran ambos equipos lo más valioso de nuestros elementos balompédicos en la categoría inferior, árbitro el colegiado juez de línea. El Sporting que capitanea Quirós, se presenta alineado así: Delgado, Varela y Jesús, Ramón, Quirós, Noloma, Adriano Sánchez, Domingo, Cuesta y Aurelio.

Núñez, el excelente back gijonés, no pudo alinearse con su equipo en este partido, siendo sustituído por Sánchez.

Da comienzo el partido, que es llevado a todo tren, entendiéndose a la perfección el equipo Federal, destacándose en su línea delantera el gran Domingo, ayudado por Cuesta, la presión que hacen los fowars federales sobre la meta cantábrica da lugar a un penalty, ejecutado por Domingo, convirtiéndolo en el primer goal para el gijonés, los cantábricos no se desalmidonan por eso y buscan el empate, desarrollando un juego desesperado que corta la línea de medios Ramón Quirós Noloma, que están hecho una muralla cortando y sirviendo juego a sus adelantes, desenvolviendo con seguridad la defensa cantábrica, que de su equipo fué la que más jugó. En el segundo tiempo cayó un aguacero grande, pero ni por eso decae el interés ni el entusiasmo de los balompédicos que logran un segundo goal producto de la agilidad de Aurelio; a los cinco minutos, terminó el partido, ostentando el marcador: Sporting, 2; Cantabria, 0.

Se distinguieron por el Cantabria: Tolete, en primer lugar, Agustín, el Noy Chivirico, y Rufino, el goalkeeper, que paró una verdadera lluvia de balonazos. Por el Sporting, todo el equipo a excepción del ala derecha, que desaprovechó infinidades de centrar, Domingo, a la altura de su fama y estatura, Cuesta, eficaz trabajador y con codicia llegará a ser uno de los equipiers de cartel; hay en él juventud y valentía. Ramón en su puesto sobresalió por los veintidos jugadores, Delgado las pocas veces que intervino estuvo acertado, hizo un plegeón que le valió el aplauso de los suyos y la admiración de los contrarios, la defensa Varela, Jesús muy bien, sobresaliendo Jesús por su seguridad en el despeje. El resto cumplió de manera eficaz.

No quiero terminar esta crónica sin antes felicitar al querido cofrade y referee juez de línea, por lo acertado e imparcial que estuvo en este partido. ¿Sería por equivocación?

Piringo.

EN ARENAL PARK

Existe gran animación entre los fanáticos por presenciar el segundo juego del Club "Venus", teniendo por contrarios a la formidable novena de "Atlético del Salvador"; esta vez los muchachos del club "Venus" no piensan cargar con la derrota; el manager del Club Atlético del Salvador nos da el siguiente line up:

H. Lina, lf.; A. Paco, rf.; J. Besoso, c.; Susine, ss.; B. Bula, cf.; M. Sánchez, 1b.; C. Lameda, 3b.; M. Borges, 2b.; B. Foust, p.; Ocharlategui, p.; F. Martínez, p.; J. Bula, suplente; D. Alonso, suplente; Antonio Smith, suplente.

El señor Raúl Romay pondrá a los siguientes jugadores:

Raúl Romal, c.; Perdo, p.; Armas, 1b.; J. L. Camacho, 2b.; Betancourt, 3b.; Marroqui, ss.; Antonio Camacho, lf.; J. Morejón, cf.; Ricardo, rf.

Suplentes: M. Grass, p.; Tomás Romay, 2b.; Vasal, rf.; Morejón y Cucho.

Veremos de quién será el triunfo.

BLANQUEARON A LA NOVENA DONDE JUEGA OLIVARITOS

El pitcher Gardin solo permitió 4 hits, ninguno de los cuales fué del cubano.

FILDEO MAGNIFICAMENTE

St. Agustine, Junio 3 de 1926. — (Especial para el DIARIO DE LA MARINA).

Burt Gardin pitcheó brillantemente hoy contra el Columbus y logró blanquearlos con score de 2x0. Solo cuatro hits pudieron batearle, habiéndose dado dos de ellos en el noveno inning, después de dos outs. Daniels, del Columbus, también pitcheó bien, pero le ligaron dos tubeyes y un single en la entrada inicial y le hicieron las carreras suficientes para vencerlo.

José Olivares, el infielder cubano del Columbus, no pudo hacer nada contra Gardin en las tres veces que fué al plate, pero, al campo se portó magnificamente, logrando aceptar los nueve lances que se le presentaron. Esta es la primera vez que Olivares falla de dar hit, después de seis juegos consecutivos.

Véase el score:

COLUMBUS

	V.	C.	H.	O.	A.	E.
Yost, 3b.	3	0	0	2	3	0
Lloyd, 2b.	4	0	0	4	4	0
Thomason, cf	4	0	1	0	0	0
Parrish, c.	4	0	1	1	1	0
Stuart, 1b.	4	0	1	14	1	0
Lucas, rf.	4	0	0	1	0	0
Olivares, ss.	3	0	0	2	7	0
Herndon, lf.	3	0	1	0	0	0
Daniels, p.	3	6	0	0	1	0
Totales	32	0	4	24	17	0

SAINTS

	V.	C.	H.	O.	A.	E.
Maurer, rf.	4	0	0	2	0	0
Francis, ss.	4	1	1	4	2	1
Whitnell, 1b.	4	0	1	12	3	0
Folmar, cf.	3	1	1	1	0	1
Greenae, c.	2	0	0	5	1	0
Churchill, 3b.	3	0	1	0	3	0
Drysdale, lf.	0	0	0	1	0	0
Bandrimer, 2b.	2	0	0	1	4	1
Gardin, p.	3	0	0	1	4	0
Totales	25	2	4	27	17	3

Anotación por entradas

Columbus	000 000 000—0
St. Augustine	200 000 00x—2

SUMARIO

Two-base hits: Francis, Folmar; sacrifices Bandrimer; double plays: Whitnell and Francis; Lloyd. Alvares and Stuart; left on bases St. Augustine 5; Columbus 5; bases on balls. Daniel 6. struck out Garcin 3, Daniel 1; hit by pitcher by Gardin (Yost). Umpire Kissinger. Time 1.55.

BATTING AVERAGE DE LOS PLAYERS DEL CLUB CINCINNATI

Véase a continuación el de los players del Cincinnati Reds, según aparece en los records oficiales de Al Munro Elias, hasta el día 5 inclusive:

PLAYERS	V.	C.	H.	2B	3B.	HR.	Ave
Holland	2	0	1	0	0	0	.500
Luque	21	2	9	8	0	0	.429
Hargrave	48	9	20	7	2	0	.417
Bressler	125	26	45	5	2	0	.363
Donohue	34	2	12	3	0	0	.353
Lucas	32	9	11	2	3	0	.344
Zitzmann	3	1	1	0	0	0	.333
Walker	180	24	58	8	7	2	.322
Christensen	61	9	19	2	0	0	.311
Picinich	102	19	30	8	1	2	.294
Roush	174	29	52	6	3	1	.299
Pipp	171	26	47	9	2	2	.275
Rixey	22	3	6	0	0	0	.273
Mays	24	3	6	1	1	0	.250
Critz	173	29	44	5	6	1	.254
Pinelli	113	17	28	6	2	0	.253
Dressen	110	23	28	7	2	0	.253
Bohne	49	8	11	0	2	0	.224
Emmer	82	5	16	4	2	0	.195
May	9	2	0	0	0	0	.000

RECORD DE LOS PITCHERS

PITCHERS	G.	P.	H.	BB.	SO.	Ave
Rixey	4	1	55	16	11	.800
May	5	2	18	8	22	.714
Donohue	7	3	90	15	24	.700
Lucas	5	3	76	13	15	.625
Mays	5	5	93	22	19	.500
Luque	3	4	70	28	12	.429
Holland	0	0	4	5	0	.000
Nehf	0	0	2	0	1	.000
Total	29	18	411	105	104	.617

SPORTFOLIO

Hay dos hombres en bases y dos outs, el bateador dispara un home run, pero es declarado out por no pisar una base, ¿valen las carreras anotadas por los corredores? (R. T.)

¿Cuál es el terreno de base ball más largo de la Liga Nacional? Dígame las medidas que tiene. (R. S.)

¿Ha sido alguna vez manager de los Cardenales de St. Luis, John Mc Graw? Y, si lo fué, ¿en qué fecha? (W. N.)

¿Cuándo un juego de las grandes ligas termina empatado, se llevan los scores, las carreras, los hits y demás a los records oficiales de la liga? (P. G.)

Hay un corredor en primera y one out, el bateador dispara un roller al inicialista, que pisa en primera y después tira a segunda tratando de sacar al corredor. ¿Qué tiene que hacer la segunda base, tocar o pisar la almohadilla? (P. G.)

Corredores en segunda y tercera, y dos outs, el bateador dispara un hit al central el cual es aceptado al primer bound por el outfielder, quien tira a home y saca al corredor que viene desde segunda. ¿Vale la carrera anotada por el que estaba en tercera? (P. G.)

Con las bases ocupadas y one out, el bateador dispara un roller entre short y tercera, el cual le dá en la pierna al corredor que viene desde segunda; después, la bola se desvía y va a parar a las manos del short stop, quien tira a segunda y saca al corredor que viene de primera. ¿Es esto un doble play? (U. C.)

Con hombres en primera y segunda y dos outs, el bateador dispara un fly al center field que no es cogido; en ese tiempo, los corredores anotan, pero el bateador es declarado out por no pisar primera, lo que hace el tercer out. ¿Valen o no las carreras? (C. M.)

¿Cuál fué el batting del outfielder Johnny Rose, del Baltimore, en la pasada temporada de base ball? ¿Y, cuántos jonrones bateó? (A. S.)

Con hombres en primera y segunda y one out, el bateador sale ponchado, pero al catcher se le cae el tercer strike. Ambos corredores se lanzan a correr tan pronto ven pitchear al lanzador, el cual logran mientras el bateador llega a primera plácidamente. ¿Qué debe declararse en la jugada? (H. I.)

RESPUESTAS A LAS PREGUNTAS DE AYER

E. P.—Merito Acosta, perteneció a los Senadores de Washington, hace algunas temporadas. No recordamos el año fijo.

E. P.—Armando Marsans bateó más de .315 durante su paso por las ligas mayores; además, estuvo considerado como uno de los mejores corredores de la liga nacional. Jugó con los Yankees.

E. P.—José Acosta. "Acostica" perteneció al Chicago, al Boston y a los Senadores de Washington, que fueron los que lo enviaron a las menores. Palmero pitcheó para los Browns de St. Luis.

Si con un corredor en primera, otro en tercera y one out, el bateador dispara un roller al short, el que tira a primera, sacando al bateador y después doblan a segunda sacando al corredor que viene de primera, mientras el de tercera anota, debe contarse válida la carrera, pues el corredor de primera no está forzado en segunda.

J. M.—Un jugador de basket que esté gardeado y pone la pelota en el suelo moviéndola en varías direcciones, no comete por ello un foul; ahora que, si el guard lo está cuidando se llama "bola retenida" y se hace necesario el "jump".

J. M.—Si un player de basket está parado, pero está reboteando la pelota contra el suelo, está haciendo un dribble.

C. H.—Honrsby bateó 41 tubeyes, 10 tribeyes y 39 jonrones en la pasada temporada de base ball.

G. P.—Tommy Loughran tiene en la actualidad unos 23 años de edad. Nunca ha sido naqueado.

T. C.—Antes de ingresar en las filas del Brooklyn, Dazzy Vance pitcheó para los New York Yankees, aunque sólo actuó en unos siete juegos.

P. F.—El record de los corredores amateurs para las carreras de 50 millas es de 6 horas, 13 minutos 58 segundos, siendo su poseedor E. W. Lloyd, de Inglaterra.

Si un fly bateado por un hitter le dá a un corredor en el cuerpo y después es aceptado por un infielder antes de que caiga al suelo, no debe contarse la jugada como doble play, pues la bola es declarada muerta o fuera de juego, tan pronto como le dió al corredor.

LEA MAÑANA: SPORTFOLIO.

No lo dude Vd.:

El succés mayor del ramo de Sastrería, en Cuba, es el TRAJE TROPICAL legítimo, exclusivo de

LA SOCIEDAD

Obispo 65. Habana

CERVEZA: ¡DEME MEDIA "TROPICAL"!

E 1030 31 my.

M.E.C.D. 2016

DIARIO DE LA MARINA

FUNDADO EN 1832

DIRIGIDO HASTA 1919 POR DON NICOLAS RIVERO Y MUÑIZ.
DIRECTOR: JOSE IGNACIO RIVERO Y ALONSO.

Editado por la Compañía DIARIO DE LA MARINA (S. A.) cuyo programa consiste "en la defensa de los intereses generales y permanentes de la Nación cubana, de los especiales de la colonia española establecida en la misma y de la unión y armonía entre los diversos elementos que conviven en el país."—Art. 1o. de los Estatutos.

Presidente: Conde del Rivero. Secretario: Manuel Abril y Ochoa. Tesorero: Joaquín Pina

ADMINISTRADOR: JOSE SOBRINO Y GONZALEZ

OFICINAS:
Habana............ DIARIO DE LA MARINA.
Nueva York...... Broadway at 71st. St.
Madrid............ Arrieta núm. 9.
París.............. 61 Boulevard Haussmann.

PRECIOS DE SUSCRIPCION

HABANA		PROVINCIAS		EXTRANJERO	
1 mes	$ 1.60	1 mes	$ 1.70	3 meses	$ 6.00
3 id.	4.80	3 id.	5.00	6 id.	11.00
6 id.	9.00	6 id.	9.50	1 año	21.00
1 año	18.00	1 año	19.00		

TELEFONOS:

Quejas de Suscriptores	M-3404	Deportes	M-4839
Anuncios Económicos	A-3856	Secretaría de la Empresa	M-7714
Anuncios Administración	A-5334	Secretaría de la Dirección	M-9785
Redacción	A-0301	Fotógrafo	M-6844
Repórters	M-6144	Imprenta	M-9665

PASEO DE MARTI 103 APARTADO 1010 CABLE: DIARIO. HABANA
MIEMBRO DECANO EN CUBA DE "THE ASSOCIATED PRESS"

EDITORIALES

INCONVENIENTE SUBSANABLE EN LA RECOGIDA DE LA BASURA.

Nos complace reiterar el aplauso que oportunamente tributamos desde otro lugar de este periódico al señor Secretario de Obras Públicas, por las magníficas mejoras que ha introducido en el sistema de limpieza de la ciudad, acomodado hoy a las reglas de higiene.

Lo que en ese orden de cosas ha hecho el citado funcionario, merece, más que el encomio, la gratitud del pueblo de la Habana, porque merced a las admirables y acaso no debidamente apreciadas iniciativas que ha desarrollado el citado funcionario, ha dejado de ser la capital de la República, en punto a inmunda suciedad, algo así como un aduar rifeño.

Hoy dispone la ciudad de moderno e insuperable material para el servicio de limpieza pública; no hay, como en los pasados tiempos, barrenderos nominales; los créditos asignados se aplican escrupulosa y honradamente; están al corriente los pagos y plenamente satisfecho el personal por el buen trato que recibe, y, como consecuencia de eso, las calles se ven a todas horas libres de basura, cosa esencial para asegurar el buen estado de salud del vecindario, a poco que haga el Departamento de Sanidad por desterrar las epidemias que siguen ocasionando víctimas en la población.

Con las mejoras puestas en práctica en cuanto concierne a la limpieza de la Habana; con las que pronto se dejarán totalmente terminadas para aumentar el caudal de agua y librar a los habitantes de la ciudad de los tormentos que han venido sufriendo por la casi constante escasez del precioso líquido; con la quizás demasiado lenta composición de calles, y con la todavía no desarrollada de las aceras, que resultan intransitables en no pocos lugares y en otros no existen, hace labor objetiva de buen gobierno el secretario de Obras Públicas, y ofrece ejemplos dignos de ser imitados por su nuevo colega de Sanidad, que joven como él y como él animoso, no tardará sin duda en poner todo lo que esté de su parte para completar la higienización no ya de nuestra capital, sino del último rincón de la República.

Consignada la sincera admiración que sentimos por cuanto hace e intenta hacer el señor secretario de Obras Públicas, permítanos el muy digno funcionario que acojamos las razonables y por demás justas quejas que a nosotros llegan, motivadas por la obligación impuesta al vecindario en lo que respecta a la entrega de la basura. La prohibición de colocar los recipientes en las aceras, origina serias e innecesarias dificultades. En teoría está muy bien eso de que al pasar el carro salgan los criados a entregar los envases metálicos, para retirarlos inmediatamente; pero en la práctica ofrece inconvenientes que deben ser tenidos en cuenta, porque no en todos los hogares hay sirvientes disponibles para cumplir tal menester en el momento preciso, y no es cosa que parezca razonable el pretender que esa función la realice la señora o el caballero de la casa, so pena de incurrir en falta y exponerse al pago de una multa.

Al dictar la medida, a fe que loable por lo bien intencionada, no tuvo presente el señor secretario que sólo los ricos pueden disponer de criados que estén atentos al toque de la campana del carro, para sacar en el instante preciso el recipiente de la basura y retirarlo en el acto de quedar desocupado. Todavía cabría cumplir con más o menos dificultad lo dispuesto al respecto, si la recogida se hiciera a hora fija, que no coincidiese con la destinada a ir al mercado a efectuar las compras del día, porque de ese modo, en las casas donde sólo tienen un sirviente para todo, que son las más, no resultaría punto menos que imposible el cumplimiento del precepto reglamentario que nos ocupa, dictado con olvido de la estrechez en que vive no ya el proletariado de levita, sino la clase media que por negra honrilla aparenta bienestar a expensas de ocultas privaciones, a veces de sacrificios.

Consideramos desde luego conveniente para la mayor eficiencia del servicio de limpieza, la orden que impide el estacionamiento de los recipientes con basura en las aceras; pero una cosa es prohibir que permanezcan en la vía pública por tiempo indefinido, interrumpiendo el tránsito y ofendiendo el olfato de las personas que los hallan al paso, y otra cosa es tolerar que se saquen de las casas a la hora en que poco más o menos debe cruzar el carro y que se retiren en un tiempo prudencial, como piden nuestros comunicantes y aconseja el buen sentido. Opinamos que el señor secretario de Obras Públicas puede atender la solicitud que formulamos sin ánimo de censura. Le aseguramos que serían muchos a agradecérselo, y tenemos por cierto que en nada se perjudicaría la higiene, estando limpios y tapados, como se ha dispuesto, los envases metálicos en que se depositan los desperdicios.

UNA GRAN CASA DE EDUCACION.

A principios del siglo pasado, la celebración de exámenes y la distribución de premios en los principales colegios de La Habana, sometidos casi todos en cierta medida al patronato de la Sociedad Patriótica de Amigos del País, eran actos solemnes a los cuales concurrían las altas autoridades y personas de gran prestigio y representación, no sólo movidas por un sentimiento paternal en relación con la educación de sus hijos, sino para dar fe de su interés por la enseñanza de la juventud y alentar y estimular con su presencia a maestros y discípulos. La costumbre tenía un gran valor educativo y cívico; fué, sin duda, una causa y una señal de progreso a la vez, tanto más cuanto que en los citados actos se pronunciaban conferencias y discursos, algunos de memorable recuerdo, como las vehementes pláticas de Luz y Caballero, casi a fines de aquel interesante período de nuestra historia.

La fiesta celebrada en el gran Colegio de Belén en Marianao, el domingo último con motivo de la distribución de premios del curso, revistió el magnífico esplendor de aquéllas antiguas de que hemos hecho mención. En el estrado presidencial se hallaban una alta representación del Gobierno y personalidades distinguidísimas de nuestra sociedad; en el inmenso salón de actos, centenares de padres y madres de familia, entre los que se contaban elementos de lo más granado de Cuba en todos los órdenes de la vida: la intelectualidad, la riqueza, el abolengo familiar, los servicios a la causa pública, etcétera. Completando el cuadro, quinientos o más niños, adolescentes y jóvenes, admirablemente ordenados, rebosantes de alegría y de salud, de músculos flexibles y fuertes, de inteligencia despierta y bien cultivada, llenos de amor patrio y educados en el amor a Dios y al bien. Junto a ellos, sus profesores sapientes, discretos, bondadosos, atentos a todos los detalles, consagrados por entero al cumplimiento de su deber como miembros de la Compañía de Jesús y como educadores y maestros. Con ser admirables las recitaciones patrióticas, los discursos y los demás números de la fiesta, lo que con mayor fuerza impresionaba al ánimo de un observador dotado de algún poder de reflexión, no era la cosecha ya recogida ni el resultado ya felizmente obtenido, sino las grandes posibilidades de lo porvenir, determinadas por la capacidad de disciplina, el vigor y la vivacidad de inteligencia, la riqueza y la elevación de sentimientos de la parvada estudiantil allí presente.

El doctor Barraqué, ilustre Secretario de Justicia, en el elocuente y entusiástico discurso que hubo de pronunciar, declaró, a fuer de hombre de ley, fielmente respetuoso de los mandatos de Temis, que lo que más ha admirado siempre en el Colegio de Belén, desde los ya lejanos tiempos en que fué alumno del mismo, es la firme y elevada disciplina del carácter que sirve de fundamento a toda la enseñanza de la Institución. Ciertamente que ése es un aspecto fundamental de la educación, así como el cultivo del sentimiento patriótico, a que también se refirió el doctor Barraqué, es otro, sin contar, desde luego, el de la formación de la conciencia moral y religiosa que debe colocarse en primer plano; pero bueno es hacer constar que la instrucción general y científica recibe en Belén una atención esmerada y es objeto de un cuidado y una vigilancia incansables, como acaban de demostrar los alumnos del Colegio en los últimos exámenes. Sabido es, en efecto, que dichas pruebas, por motivos que son del dominio público, han sido rigorosas y han arrojado, especialmente, en algunas asignaturas, un tanto por ciento de suspensos elevadísimo. Pues a pesar de ello, la proporción de alumnos suspensos en Belén ha sido muy corta, siendo de notar que en Enseñanza Cívica y en algunas otras asignaturas, ni un solo estudiante quedó desaprobado ni suspenso para septiembre, según consta en una estadística publicada ayer en este periódico por un alumno del Colegio.

EL DIARIO DE LA MARINA, cuyo interés a favor de la educación no es superado por nadie, como hemos demostrado en más de noventa años y seguimos probándolo cada día, se felicita de que en la República existan instituciones de enseñanza que, como el Colegio de Belén, honran al país y son un exponente de los grandes adelantos de Cuba en materia de enseñanza. Y como toda obra humana es susceptible de mejora y de progreso, anhelamos que nuestros colegios prosigan su marcha ascendente, depurando sus métodos, ampliando sus instalaciones, contribuyendo, en una palabra, de manera más eficiente y completa, cada año, a la formación intelectual, moral y física de la juventud, ideal nobilísimo que mantiene viva y ardiente la vocación de los verdaderos educadores.

HACE 93 AÑOS

HOJEANDO NUESTRA COLECCION NUMERO POR NUMERO

Del núm. 117. Lunes 11 de marzo de 1833

EXTRAÑA SOLICITUD DE UN LATINISTA

Todo podíamos esperarlo de aquella época entre infantil y solemne, menos que el conocimiento de la lengua latina añadiera ventajas para colocarse en una panadería. Esto parece inverosímil. Sin embargo, se desprende de lo que se dice en el siguiente anuncio de un recién llegado que deseaba colocarse:

"Un sujeto que acaba de llegar de España, instruído en latín, solicita acomodarse en una botica o panadería: en la cantina de la puerta de la Punta darán razón".

Es lástima que no exista ya la cantina de la Puerta de la Punta, ni siquiera la Puerta de la Punta, para ver si le daban a uno allí razón de esta sinrazón de alegar que se dominaba la lengua latina como mérito de relieve para colocarse en una panadería. Menos mal el alarde, tratándose de buscar colocación en una botica, cuya terminología por entonces exigía profundos conocimientos del idioma del Lacio. Pero lo de la panadería, repetimos, no hay forma de encontrarle el truco. Solo hay una explicación traída por los cabellos, y es que el hombre hiciera un pan como unas hostias, que pudieran venderse a las Iglesias, para lo cual siempre sería bueno enviar un agente a los Padres que supiera hacer citas en latín. Por mucho que se aguce la imaginación, no hay otra.

UNA MALA MEMORIA

A tenor con la atmósfera colérica (recuérdese la segunda carta de Lola a su hermana de tierra adentro) que prevalecía en la fecha, había muchos anuncios de obras de consulta relativos al cólera. Este entre ellos:

"MEMORIA"

"Sobre el tétano especialmente interior y con particularidad de los órganos digestivos, conocido con el nombre de cólera-morbus, y padecido en las Islas Filipinas, por Don Fernando Casas, Profesor de la Real Armada, primer médico del hospital militar de Manila, secretario de las juntas de sanidad y vacuna de aquella ciudad, individuo de la sociedad económica de las Islas Filipinas, impresas de Real orden en Madrid, donde se halla el autor con licencia.

Se expende por el moderado precio de tres rs. en la esquina de San Felipe tienda de ropa La Cenicienta, y en la tienda de papel esquina de la cárcel".

No hemos vacilado en calificar de mala la tal Memoria, porque al preguntarle a un distinguido compañero, verdadera autoridad en la difícil ciencia de la medicina, nos dice que todas las afinidades que existen entre el cólera y el tétano, son que el cólera tiene manifestaciones tetánicas en uno de sus períodos. Pero es ya al final, cuando el paciente está a punto de quedarse frío. Mejor dicho, cuando está a punto de quedarse caliente, pues otra de las gracias del viajero del Ganges, es—según hemos sabido por la misma fuente—la de hacer subir la temperatura del ciudadano a quien mata, elevándola a un grado intolerable: casi siempre a 42 grados. Esta temperatura, impropia de un muerto, se mantiene hasta cuatro o seis horas después de la defunción.

UN COMENTARIO SOBRE . . . . ABELA

—¡Qué ganas tengo de que se acabe la crisis. . . !
—Y yo. . .
—Para que este caricaturista no pinte más "buches" en el Parque.

NUESTRAS COLABORACIONES

EL PAN-AMERICANISMO

Por JUAN G. GARCIA KOHLY

ESPECIAL PARA EL "DIARIO DE LA MARINA"

El General Machado, Presidente de la República ha hecho recientemente al corresponsal del periódico mexicano "El Universal", unas hermosas y profundas declaraciones destinadas a la publicidad ensalzando la brillante evolución que viene realizando en los últimos años la Nación Mexicana y en ellas se refiere de mano maestra a aquellos otros asuntos internacionales que preocupan a los teorizantes o a los hombres prácticos o sea al Latino Americanismo, Pan Americanismo e Hispano Americanismo.

Esas declaraciones revisten excepcional importancia por la gallarda y viril diafanidad con que el Jefe de nuestra Nación aborda ese trascendental problema, cuanto por la admirable y consciente precisión con que trata los tres conceptos a que se refiere.

En cualquier momento alcanzarían valor inestimable, en razón a la elevada investidura oficial de quien los formula y a la invocación que hace en su carácter de Jefe del Estado al emitirlas; pero en las circunstancias actuales, en vísperas de la celebración del Congreso Pan Americano de Panamá Conmemorativo del de 1826, y a las puertas de la VI Conferencia Pan Americana que se verificará en 1928 adquieren un interés preeminente que obliga a detener en ellas de manera reflexiva la atención de los que se ocupan de los problemas de la América.

Nuestro ilustre Presidente reconoce que el ibero-americanismo está llamado a un "éxito rotundo" y más aún el pan-americanismo, "tan pronto como abandonando el vehículo de la fantasía y el romanticismo tomemos esos conceptos en su verdadera y natural acepción."

Esas dos grandes tendencias que nacen de distintas fuentes y que marchando por rumbos diferentes se dirigen a fines diversos son entre sí completamente independientes: pero son en lo fundamental compatibles y armonizables, siempre que se las conduzcan con sincera buena fé por sus cauces naturales y se las encamine a sus fines propios.

Lo que no es lícito, es hacer juegos de palabras con esos vocablos ni menos ocultar bajo esos sugestivos enunciados ideas demoledoras impropias del concepto que ellos expresan.

Es necesario mirar de frente a plena luz con el corazón y la mente en alto el problema americano, como lo ha hecho el General Machado para borrar de una vez todo asomo de sectarismo.

El Pan Americanismo es la concentración de todos los intereses legítimos de los pueblos y de los ciudadanos de la América; es como si dijéramos la regulación de la vida de relación intercontinental americana.

En él los ligámenes y la tendencia son esencialmente políticos, empezando por la defensa de todas y cada una de las naciones de este emisferio contra toda agresión extraña a su territorio, a sus intereses o a su honor y siguiendo por todos los demás vínculos que tienden a mejorar las condiciones económicas, jurídicas, científicas, morales y educativas, en cada país, mediante la cooperación de todos.

En la época actual de la humanidad son esos lazos los únicos que ligan de manera indestructible a los pueblos.

Y en América no ha sido la voluntad o el capricho de los hombres lo que les ha dado vida, sino la evolución biológica, de su población, que aún cuando integrada por múltiples componentes de origen diverso, tiene personalidad característica americana, sustancialmente distinta de aquellos componentes.

El hispano-americanismo es otra cosa sustancialmente distinta, de tan absoluta diferencia inconfundible, que bastará aparte otras razones fundamentales con solo tener en cuenta que aquél, el Pan Americanismo, es un **movimiento** de la América **toda**; pero de la América **sola**. Y el Hispano Americanismo es un **sentimiento** de una **parte** de América pero **no sola** sino con España.

Eso es el Hispano Americanismo, la conjunción de las repúblicas de América de origen español reunidas en el regazo de la ex-metrópoli española.

El Pan Americanismo es pues como hemos dicho un vínculo político que liga la vida, los intereses, los ideales y las relaciones de los Pueblos de la América a todos los fines económicos, políticos, sociales, jurídicos, educativos, etc. Y el Hispano Americanismo es un nexo de sentimiento nacido de las comunes tradiciones, costumbres, régimen familiar, sistemas de educación, literatura e instituciones jurídicas y sobre todo la misma lengua en que aprendieron a amar a sus padres, formular sus primeras súplicas, estampar sus censuras contra sus dominadores y en que hicieron las solemnes declaraciones de sus derechos políticos y civiles.

No cabe nada más legítimo ni más sagrado que el respeto y el apego a esas tradiciones que han sido alientos animados de sus vidas, y por consiguiente es natural que los pueblos Hispano Americanos deseen conservar su carácter típico propio en toda su idiosincrasia social con lo cual se produce el verdadero equilibrio armónico americano determinado por la variedad de los matices raciales y por la absoluta unidad de caracteres creada al calor de una patria común y la convivencia en el mismo ambiente.

Esos sentimientos evidentes ligan con gran fuerza en lo espiritual a los pueblos, como a las personas, es algo así como el afecto entrañable profundo y duradero que une al discípulo con su mentor y maestro que ha compartido con él la evolución de su vida psíquica hasta colocarlo en la plena posesión de su integridad mental.

Ese es noble sentimiento que anuda a las nacientes Naciones de la América con las de Europa, que les inculcaron sus virtudes y conformaron su mentalidad, no se opone en lo absoluto a los demás sentimientos ni vínculos que las estrechan con su única Madre América, de cuyo ubérrimo seno han nacido esplendentes a la vida de la libertad.

Así pues esos dos grandes principios emanados directamente de la evolución natural de los pueblos y de la historia son igualmente respetables y dignos de atención por los estadistas. El Panamericanismo como cosa real, tangible, tanto en lo material como en lo espiritual; el Hispano Americanismo como un valor ideológico, desprovisto de toda concreción material.

Más al admitir el Hispano Americanismo por lo que él es en sí y por los intensos vínculos morales de donde procede, tenemos forzosamente que admitir, porque tienen la misma razón, de ser el lusitano Americanismo, el Franco Americanismo y el Anglo Americanismo, etc.

Y tenemos que declarar que ante la conciencia americana son iguales el Hispano, el Lusitano, el Francés y el Anglo Americanismo.

Y si en el campo de la política Panamericana es la absoluta igualdad entre las Naciones la base fundamental de su sistema sin que pueda atribuirse más valor a una por su mayor población, su mayor riqueza o su mayor fuerza; así también en el campo de los sentimientos, todos esos americanismos que pudiéramos llamar locales, son enteramente iguales, sin que pueda atribuirse más valor a uno porque abrace varias Repúblicas que a otro que abrace a una o dos solamente.

De esto deriva otra de las grandes razones en que se asienta la armonía de la América.

Los Hispano Americanos, los Lusitanos Americanos, los Anglo Americanos, los franco americanos, etc., son ante todo y por encima de todo americanos.

Las Naciones americanas de origen hispano y la misma España en estos últimos tiempos así lo han entendido con exquisita sagacidad definiendo sabiamente el carácter de las relaciones que a unas y otras conviene guardar y cada día se establecen entre ellas nuevas orientaciones de elevada comunión espiritual.

Precisamente en estos días la Real Academia de la Lengua Española ha creado en Cuba una correspondiente designando académicos a personas de reconocida ilustración.

Todo cuanto en ese sentido se haga será marchar con paso seguro al "éxito rotundo" que decía el General Machado.

En cambio el latino americanismo es una creación artificiosa que no puede encontrar base ni en el campo político de la realidad ni en las esferas abstractas del sentimiento.

Los pueblos que se llaman latinos, por su procedencia española, portuguesa o francesa no tienen entre sí vínculo alguno derivado de esa lejana latinidad de origen, (que después de todo la historia no reconoce) porque si ahondamos en la procedencia étnica de las poblaciones de las naciones española, portuguesa y francesa de Europa de encontrar que no es seguramente el mismo, ni siempre latino el origen de esas poblaciones.

Pero prescindiendo de esta diferencia étnica tenemos que la misma razón que asiste a una Nación de América colonizada por una de Europa para conservar sus afectos hacia ella, esa misma razón determina que no sienta ni pueda sentirlos hacia cualquiera otra, — sea más o menos latina,—con quien no le una vínculo de ningún género.

Es así como lo ha entendido nuestro ilustre Presidente.

Descartados el último como artificial y tomados cada uno de los otros **"en su verdadera y natural acepción"**, constituyen las declaraciones del General Machado algo más que la opinión ilustrada y sapiente de un gran estadista, sin disputa por la elevada representación que ostenta, y por declaración paladina de que habla como Jefe de Estado, un verdadero credo político que, en labios de un hombre de sus condiciones, es bandera y acción.

De hoy más el Panamericanismo tiene en el Jefe del Estado Cubano y en la República de Cuba un centinela avanzado dispuesto a llevar hasta los límites más apartados, convertidos en realidad, los altos ideales de la compenetración, la cordialidad y la solidaridad entre todas las naciones de América en todas las esferas que el panamericanismo proclama y a cultivar con las Repúblicas hispano americanas y con España los lazos espirituales que se derivan de la propia lengua, iguales instituciones jurídicas, idéntico regimen familiar, las mismas tradiciones y semejantes costumbres.

A estas horas es seguro que los diplomáticos americanos acreditados en nuestra República celosos de todo cuanto afectar pueda a la América se han apresurado a comunicar a sus respectivos Gobiernos las sustanciosas y trascendentes declaraciones de nuestro Primer Magistrado que sientan orientaciones definidas en el campo de los desenvolvimientos americanos y marcan los verdaderos lindes entre los diversos aspectos del más interesante de los problemas que afectan a este Continente.

De Nuestra Redacción en Madrid

LA HUELGA GENERAL EN INGLATERRA

Por LUIS DE ZULUETA

ESPECIAL PARA EL "DIARIO DE LA MARINA"

Don Luis de Zulueta nos envía la adjunta crónica, desde Madrid. La huelga inglesa—de la que él nos habla—ha concluído ya. El vapor—con ser tan rápido—es demasiado lento aun. Pero esta coincidencia permite inclusive apreciar cuán certero es el talento de nuestro ilustre colaborador.

N. de la D.

—¿Quién ganará la huelga?..., preguntábamos a un distinguido periodista inglés, residente en Madrid.

—La ganará la opinión pública, fué, en el fondo, su contestación.

En efecto. Varios millones de hombres van abandonando, escalonadamente, el trabajo. Servicios esenciales para la vida social quedan interrumpidos. El Gobierno lanza un llamamiento a los ciudadanos para que vengan a sustituir voluntariamente a los huelguistas. ¿Responde con verdadera fuerza la opinión? La huelga fracasa. ¿Simpatiza, por el contrario, con los obreros huelguistas la opinión general del país? La huelga triunfa.

Gran lección de democrática espiritualidad. Los pleitos los resuelve en última instancia un tercer factor difuso, moral, incoercible: la opinión pública. Cuanto en la sociedad ocurre, importa a toda la sociedad. Y la sociedad entera, cuando tiene interna vitalidad, es la que, al cabo, decide; aunque, a veces, decida silenciosamente. Los problemas se plantean, en forma parcial, entre el yo y el tu. Pero la solución es universal: **Nosotros...**

—¿Cómo acabará la huelga de la Gran Bretaña?..., interrogábamos poco después a una personalidad eminente del socialismo español.

Su respuesta, al pronto, nos sorprendió, nos desorientó un poco.

—Acabe como acabe,—vino a decir—, no me extrañaría, a la larga, su verdadero término se hallará en los comicios electorales en forma de una consulta al país.

Pensaba nuestro interlocutor que la batalla, aunque entablada sobre el terreno económico, era, en el fondo, un combate político entre el partido conservador y el partido laborista. Hay que hacer frente de una vez—no bastan ya los paliativos, las medidas circunstanciales—a la difícil crisis industrial británica. Todos convienen en ello. Mas ¿por qué camino? ¿Por el camino conservador que, sin tocar la actual organización del trabajo, demanda la rebaja de salarios y el aumento de jornales, o por el camino laborista que va hacia la modificación de los métodos de producción, la nacionalización de las minas y otras semejantes transformaciones, sin reducir los jornales, ni prolongar la jornada obrera?

Para nosotros, espectadores lejanos y serenos, aunque no indiferentes, la huelga inglesa debiera terminar por un arreglo, por una transacción. Porque su característica es que, tal como está la huelga planteada, ninguna de las dos partes puede, razonablemente, ganar.

¿Triunfan los obreros? Habrán derrotado, no solo a los patronos, sino al Poder público; habrán vencido, no ya a una clase privilegiada, sino a todo el presente orden social. La consecuencia lógica de la victoria sería sería la fórmula rusa: "Todo el poder a los Soviets". Es decir: "Todo el poder a la Trades-Unión".

Bien se ha cuidado de hacerlo ver así el Primer Ministro en su lacónica proclama a los ciudadanos británicos:... "Las leyes de Inglaterra son el derecho inalienable del pueblo. Las leyes están confiadas a vuestra protección. Vosotros habéis hecho del Parlamento la salvaguardia de las leyes. La huelga general es un reto al Parlamento y conduce a la anarqdía y a la ruina."

Pero supongamos que los obreros no vencen sino que son totalmente derrotados. Esta eventualidad, grata, quizás, a los patronos y los ministeriales ingleses, envolvería también, a la larga, esos mismos riesgos de ruina y de anarquía. La derrota es la desorganización de la Trades-Unión, el desprestigio de las asociaciones obreras, la peligrosa humillación del laborismo británico que, en tantas ocasiones, ha demostrado su noble patriotismo, su capacidad gubernamental, su influencia moderadora y educadora sobre las masas, desesperadas, a la acción de los extremistas y bolchevizantes. Las conciliadoras palabras de Henderson en el Parlamento muestran que el laborismo, poco partidario, en principio, de la huelga general, si bien no está dispuesto a la capitulación, se siente propicio a la avenencia.

Esta sería la hora del partido liberal. Ya lo ha percibido con su sagaz olfato de viejo celta Lloyd George. Sería la hora del partido liberal si el partido liberal inglés hubiera adoptado, a su tiempo, una política social avanzada. Ni es hoy fórmula viable la de "Todo el poder a la Trades-Unión", ni es viable tampoco la fórmula opuesta: "La Trades-Unión eliminada de toda participación en el poder."

Una nota particularmente interesante late en el fondo de la huelga de Inglaterra.

Al ahondar en sus orígenes, se ha llegado a la convicción de que la crisis de la explotación carbonífera, y aún, en términos generales, la crisis industrial británica, no podrá vencerse eficazmente más que con soluciones de carácter internacional.

Ya, antes, la gran encuesta de la Oficina del Trabajo, de Ginebra, había llegado a la conclusión de que la crisis de la producción en el mundo exigía, para su verdadero remedio, no solo disposiciones y medidas particulares dentro de cada Estado, sino también acuerdos universales entre todos los países.

Porque entre los países todos, aunque teniendo cada uno su personalidad diferente, existe, de hecho, una solidaridad económica, como, de hecho, existe una solidaridad en la civilización. Sin el reconocimiento leal de esta realidad, el mundo no podrá encontrar su equilibrio ni conseguir positivos progresos. El mundo ha cambiado, las condiciones de la vida social son otras, sobre todo después de la guerra europea. Pero las mentes humanas no cambiaron tan deprisa, y vemos, en las varias naciones, cómo se quieren aplicar a problemas nuevos, métodos viejos. La honda crisis de la Gran Bretaña, el último gran Imperio que queda sobre la tierra, no dejará de encerrar provechosas enseñanzas para los espíritus observadores de dentro o de fuera de aquel país, al que tanto debe la civilización y que tan claro genio político ha mostrado, hasta hoy, en su evolución histórica...

Madrid, mayo de 1926.

(Prohibida la reproducción)

A TRAVES DE LA VIDA

POR HECTOR DE SAAVEDRA

En 1894 yo me encontraba en Melilla. Había guerra, como ahora, con los moros, y junto a las murallas de la Plaza estaban acampados veinte y cinco mil hombres.

Era muy curiosa la vida, allí, en Melilla, donde yo no tocaba pito ni flauta, no porque fuera ajeno a las bandas de música, sino por encontrarme de pasaje como turista impertinente.

Una mañana noté, en el único café medio decente donde se reunían los oficiales, cierto movimiento inusitado.

—¿Es que las kábilas han tomado a Cabrerizas?—pregunté al mozo.

—No, señor; lo que ha sucedido es que teníamos un moro amigo, un buen moro, para los cristianos, y anoche lo cogió un soldado y por patriotismo le cortó las orejas, sin piedad para el infeliz que lloraba y se retorcía como un cerdo, perdonando la "comparancia".

El hecho era cierto y el atentado tan salvaje que el general Martínez Campos (nuestro viejo amigo don Arsenio) estimando indigno, por todos conceptos, el delito cometido mandó fusilar el soldado.

Los militares son muy expeditivos. A las pocas horas ya se había cumplido la sentencia y el moro, desagraviado, aunque no consolado, movía tristemente la cabeza como diciendo "Si estaba escrito es un raro capricho de Alá".

Este hecho me recuerda cuando el general Contreras, "villista", envió al general Herrera, "carrancista" y comandante militar de Parral, treinta orejas que cortó a otros tantos soldados, pertenecientes a las fuerzas de este último, a quienes había hecho prisioneros.

Y le anunció que en lo sucesivo le enviaría, conjuntamente a las orejas, las lenguas de los soldados que fueran cayendo en su poder.

Como se ve los sucesos en la vida se repiten invariablemente porque el ser humano, ya sea en México o en Melilla es siempre la misma estimable persona que estamos acostumbrados a tratar.

Supongo que las víctimas se habrían resistido a la mutilación, y habrían gritado revolcándose en la tierra lo mismo que el moro de la historia que lo asemejaba a un cerdo al que van a degollar—según la gráfica comparación del mozo (que ya será viejo) del café de Melilla, y que no parece sino que formaba la escena de nuestra Navidad en la que celebramos con los chillidos del animal y la repleción del estómago el nacimiento de la nueva víctima.

El procedimiento de desorejar es indigno y antiestético y demuestra un pésimo gusto porque sin orejas es muy feo el ser humano, por más que no sea muy gracioso ese par de alas en embrión, que han empezado a salir en la cabeza. Pero ya nos hemos habituado y quitárnoslas sería espantoso. No es posible avenirse a perder una cosa que se ha disfrutado y por ello el que una vez gozó de una prebenda quiere que se la mantenga cualquier gobierno que se suceda. Había, también, quien estaba acostumbrado a sufrir cuantas humillaciones políticas o personales le infería el gobierno colonial, pero hoy no está dispuesto a aguantar que le supriman la colecturía o el automóvil que disfrutaba por gracia del Estado. Para ello llegaría a cortar las orejas, las lenguas y hasta la cabeza de sus compatriotas que se opusieran al goce de tales prebendas, y no sería menos severo en sus procederes que el amable general Contreras, el filántropo Don Valeriano Weyler o el piadoso Nerón, emperador y artista, ejemplares todos de notoria bondad excepcional y un tanto injuriada por este último motivo.

—Desengáñate, chico—me decía sonriendo el bueno de Hobbes—siempre ha sido en todas partes, el hombre, para el hombre, un lobo.

New York, 31 de mayo de 1926.

LA RELIGION COMO D.QUE A TODAS LAS CONCUPISCENCIAS

AL CREARSE NUEVAS NACIONALIDADES EN EUROPA, AUMENTA EL ROMANO PONTIFICE SU INFLUENCIA

No fueron la muerte del Pontífice Benedicto XV, acaecida en el segundo mes de la Gran Guerra, y el ascenso al Pontificado de Pío X, sucediéndole a este a los ocho años el actual Jefe de la Iglesia Católica Pío XI, sucesos que afirmaban la conducta que se habían trazado esos Santos Padres de la Iglesia Católica para conservar incólume entre los terribles vaivenes y desquiciamientos de Naciones e Imperios los destinos mundiales del catolicismo; pero Dios, en su sabiduría, ha consentido que el eminente Cardenal Pietro Gasparri haya sido Secretario de esos tres grandes Pontífices, conservando las grandes tradiciones del Papado.

La visita del Presidente Wilson, de los Estados Unidos, en 1919 para recabar del Papa Pío X su cooperación a fin de poner la enorme influencia del Pontificado al servicio de la obra de Pacificación de Europa y del mundo, cuyo propósito como vamos a ver en este artículo perdura brillantemente en los sabios planes del Papa actual, será piedra de toque de los futuros historiadores.

La brillantez que dió Pío XI a su Pontificado celebrando el Santo Año del Jubileo en 1925, y la exposición de los trabajos de los Misioneros en todas las Naciones del extremo Oriente, y sus sabias Encíclicas, a más de atraer al Vaticano centenares de miles de fieles católicos de todos los confines de la tierra, hicieron que muchos ingleses de la Iglesia Anglicana, fieles a sus propósitos de colaborar con el Cardenal Mercier en que ingresasen en el redil de los católicos, aprovecharon ese año del Jubileo para ponerse más en contacto con el Romano Pontífice, bajo cuya ferula, es de esperar que se realice el ingreso en la grey católica de los fieles de la Iglesia inglesa, y solo falta para ello que se encuentre la fórmula de la infalibilidad papal ex cátedra que afanosamente buscaba el Cardenal Mercier, cuando enfermo y vislumbrando su paso de este mundo terrenal al eterno, quería llevarse al Cielo en los pliegues de su manto cardenalicio el tan deseado ingreso de los fieles de la llamada Iglesia anglicana en el Pontificado Católico, Apostólico y Romano.

EL CATOLICISMO HA SUMADO FIELES EN EL DERRUMBE DEL SACRO ROMANO IMPERIO AUSTRIACO

El Emperador de Austria y Rey de Hungría tenía 50 millones de súbditos, de los cuales el 8 por ciento en Austria y el 50 por ciento en Hungría eran católicos.

Además la estrecha amistad de los Imperios Alemán y Austriaco mantenía a la católica Baviera unida al Vaticano.

Al perder el trono Guillermo II de Alemania y Francisco José de Austria, parecía, mirando solo a la ruidosa hecatombe de esos dos Imperios, que los Estados de que se componían iban a entrar en un periódo de formación, del mismo modo que en los cataclismos geológicos, pasan muchos años de que los componentes minerales disueltos, formen hermosos cristales en las vetas o en las geodas.

Pero no ha sucedido así por fortuna para la contextura de la Iglesia Católica en el desquiciamiento del Imperio alemán o del austriaco. En Alemania las Provincias Rinianas, y el Reino de Baviera, católicos por esencia, continúan sin alteración, fieles al Vaticano; y los católicos del Rin se apresuran, llenos de fervor católico y de ansiedad, a restaurar una parte de la magnífica catedral gótica de Colonia, símbolo de las creencias del catolicismo, desde Basilea, maravillosa ciudad de banqueros al Sur del Rin, hasta Dusseldorf, emporio siderúrgico de Alemania, a más de ser joyel de las pinturas religiosas de los primitivos alemanes.

No ha mermado pues en Alémania el número de católicos de 1914 a 1926.

En Bohemia, en la parte de Eslovaquia, sigue enhiesto el catolicismo que siempre asentó y perdurará el reinado de aquel San Juan Nepomuceno que sufrió el martirio de ser arrojado al Río Uhtava desde el puente de Praga por el Rey Wenceslao, antes que revelarle los secretos de confesión de su mujer la Reina; y canonizado desde 17[illegible] por recomendación de los Padres Jesuítas, teniendo también en cuenta la oposición que hizo a la doctrina de John Hus, uno de los protestantes que quemado en 1415 en Constanza más había combatido la Religión Católica.

El único conflicto originado en el Centro de Europa con el Vaticano surgió cuando el Presidente Masaryk, hace dos años, después de decir "que la doctrina católica iba perdiendo terreno en todas partes, en Cescoeslovaquia el protestantismo iba reafirmando, como lo demostraba la libertad de conciencia que existía en la República. Pero debemos tolerar el catolicismo y terminaba diciendo: "Jesús, y no César" esa es la doctrina que debe prevalecer entre nosotros".

Pero después el Parlamento de Cescoeslovaquia aprobó una ley señalando ciertos días de fiesta nacional y entre ellos el 6 de Julio como el de Juan Hus, en 1415, fué quemado en la hoguera en Constanza. Una semana antes del 6 de Julio de 1925, cuando se iba a celebrar la fiesta Husita, publicó la Prensa que el Presidente Masaryk asistiría al aniversario del suplicio de Hus. El Cardenal Gasparri, llamó a Roma al Ministro de Cescoeslovaquia para protestar de que el Presidente Masaryk fuese a esa función, diciendo que la Santa Sede consideraría esa asistencia como una ofensa que se le hacía y que probablemente el Nuncio sería llamado a Roma. Tanto el Presidente Masaryk como el Primer Ministro Benes, se dijo y se supo en Roma pensaban asistir a las fiestas, pero se indicó que no debía tenerse eso como un acto hostil a Roma sino como homenaje a un gran hombre de la historia Cesca.

El Vaticano retiró al Nuncio el mismo día 6 de Julio y el día 8, dos días después, fué llamado a Praga el Ministro de Cescoeslovaquia residente en Roma. Y todavía sigue en pie el conflicto que no debía haberse creado y todo fué obra de la intransigencia de los dos Ministros Cescos.

En cambio, en Yugoeslavia, el Concordato de Serbia con el Vaticano antes de la Gran Guerra, subsiste reducida hoy la cuestión a si debe emplearse el latín como quiere el Vaticano o la liturgia Eslavónica Dalmana como desea el Gobierno de Serbios, Croatas y Eslovenes para afirmar más la unión, en ese nuevo Reino. Los radicales de Radich apoyan la tendencia latina porque hay muchos católicos en Croacia; continúan las negociaciones en Belgrado.

Respecto a Polonia, como el actual Pontífice Pío XI fué Nuncio en Varsovia. En la alocución del 14 de Diciembre de 1925, hizo resaltar el Papa las relaciones exteriores del Vaticano con la mayor parte de las Naciones de Europa y América con excepción de Méjico del que dijo "que las relaciones con Méjico habían ido de mal en peor".

No dejó el Pontífice de referirse a las relaciones con el Gobierno de Italia, deplorando "la existente condición de las cosas"; Mussolini parece al Vaticano un autócrata demasiado ambicioso para tratar con él cuya fórmula tiene que ser **Coesar aut nultus**.

Los católicos de los Estados Unidos demuestran una actividad extraordinaria. Están haciendo una campaña para la restricción de la criminalidad, crean nuevos Colegios y en este momento se aprestan a recibir en Chicago la Delegación al Congreso Eucarístico que llegó a París, el 4 del corriente y que se celebrará en esa Ciudad de los Estados Unidos.

El Delegado Pontificio en el Congreso será el Cardenal Bonzano que irá acompañado de otros dos Cardenales.

Ese Congreso Eucarístico de tanta importancia demuestra como va progresando el Catolicismo bajo el Pontificado de Pío XI.

M.E.C.D. 2016

INFORMACIONES DEL ESTADO, LA PROVINCIA Y EL MUNICIPIO

DE ESTADO

HOMENAJE A CUBA EN EL CANADA

El Cónsul de Cuba en Toronto, Sr. César Barranco, ha comunicado a la Secretaría de Estado, que en la noche del 19 de mayo, del pasado, asistió como invitado de honor al banquete de la Asociación de Auditores del Canadá, que se celebró en el City Club, de aquella ciudad. Y que al penetrar en el salón en que se llevó a cabo dicho banquete, la orquesta ejecutó el Himno Nacional Cubano y se dieron vivas a Cuba.

El representante Consular de Cuba, fué introducido por el Honorable Mayor Walters de Hamilton, quien en un vibrante discurso hizo el elogio de Cuba y el progreso de nuestra industria y comercio, haciendo también resaltar la labor del Sr. Barranco, al frente del Consulado de Cuba en el Canadá.

Fué ejecutada también por la orquesta la composición musical "Cuban Dreams", que fué cantada por todos los presentes.

El Sr. Hamilton, en el transcurso de su discurso, tuvo un recuerdo para la memoria del gran Apóstol de nuestra Independencia, José Martí.

CONSUL QUE TOMA POSESION

El Sr. Julio C. Garrido y Arango, Cónsul de Cuba en Chicago ha participado por cablegrama de fecha 1o del actual, haber tomado posesión de su cargo.

FIRMA DEL TRATADO DE GARANTIA

El Cónsul de Cuba en Belgrado, Sr. Rafael Cerviño, ha remitido una copia en francés y traducción por triplicado, del Texto del Tratado de Garantía concertado entre Polonia y Rumania, el cual fué publicado en el periódico "Avala" de aquella ciudad del 28 de abril último.

INFORME SOBRE AGRICULTURA EN GUATEMALA

El Cónsul de Cuba en Guatemala, Sr. Arturo Loynaz del Castillo, ha remitido seis informes sobre los siguientes asuntos: fabricación de vinagre; embalaje de las plantas para su mejor transporte; cultivo del trigo sarraceno; sistema para el cultivo de las flores; el valor de la leche como alimento y excelentes resultados obtenidos en la cepa de los cerdos, y sobre la mejor manera de criar los pollos para obtener un buen resultado.

Todos esos informes han sido trasladados al Sr. Secretario de Agricultura, Comercio y Trabajo.

EL COMERCIO EN ALEMANIA

El Cónsul General de Cuba en Hamburgo, Sr. Luis Rodríguez Embil, comunica que el comercio alemán, durante el primer trimestre del año en curso, alcanzó la cifra de 2.141 millones de marcos para la importación y la de 2.516 aproximadamente para la exportación. Habiendo alcanzado la primera un superávit de 375 millones de marcos. En el propio trimestre de 1925 la importación fué de 3.606, 5 millones de marcos, y de 2041, 6 millones la exportación."

DE LA JUNTA MUNICIPAL ELECTORAL

INSCRIPCIONES

Ayer fueron presentadas en la Secretaría de la Junta Municipal las siguientes inscripciones:

Felipe González Lastra; Pío Morales Sutara; Isidoro San Germes ...gler; Juan Martínez Jamardo; José Amores Castellanos; Juan Morales Martínez; Marino Laza Argudín; Marino Barzaga; Agudo García Ravena; Hipólito Estévez Díaz; José Manuel Suárez Alonso; Juan Fontes de Oca Betancourt; Arturo Peñalver Cárdenas; Perfecto Rodríguez Piñero; Ernesto Sanz Villalonga; El y Laso Alvarez; Antonio Hernández Corrales; Secundino Rodríguez; Raúl Ibern González de Pi...ra; Troadio González Acosta; Lázaro Valdés Cruzado; Alfredo Navarro Gil. Miguel Angel Borroto Sosa; Escal Gil Rodríguez; Esteban Mancadella Texido; Vicente Hernández Rivera; Victoriano Ramos Alentado; Ildefonso Sánchez Martínez; Manuel Ascoitia Nápoles; Ramón Fernaldo Camacho; Victoriano Re... Estévez; Juan Francisco Sardiñas Sardiñas; Raúl Herminio de la ...s González; Avelino Delfín Pérez Valdés; Emilio Carrerá Peñarredonda; Tomás Moya Gómez; Juan Hernández Herrera; Claudio Arango; Joaquín García Plá; Manuel Fernández Lorenzo; Juan Bonifacio Zamboncian Morales; Eduardo Fernández Bermúdez; Manuel González; José Taguaga Martínez; Armando Gómez Díaz; Antonio Baute Castillo; Juan Bautista Flores Ba...be.

CEDULAS ELECTORALES

Relación de las cédulas entregadas el día de ayer:

113657: Alciega García Oscar, A...polo; 116553: Alonso Cabrera Pedro, Cayo Hueso; 115123: Abelleira Valdés Rafael, San Leopoldo; 11631 Aguilar Urdapilleta Carlos, Medina; 116031: Arena Mendive Luciano, ...s del Monte; 108646: Baralt Sánchez Mariano, Jesús del Monte; 116606: Benítez Barran Lutgardo, ...nta; 116655: Brignier Rodríguez Carlos, Villanueva; 116854, Cacho Rodolfo, Arroyo Apolo; 115197 Caraballo Núñez Andrés, Príncipe; 116164: Vigalefuerne Enrique Tirso, Arroyo Apolo; 116119: Cuesta Chiri... Pedro, Dragones; 105672: Real ...ani Armando, Atarés; 105282: Fernández Valdés Octavio, San Juan de Dios; 115810: González Navarro ...llán, Peñalver; 116134: Guillén ...gas Félix, Santa Teresa; 115841; Domínguez Zarzo Manuel; San Juan de Dios; 116541: Ibáñez Díaz José Eloy; ...mpiete; 112700: Yurre Sigarroa Miguel I. de, Marte; 116564: Maceo Morales Tomás, San Juan de Dios; 116824: Menéndez Cuervo Antonio, Puentes Grandes; 116382: Monteagudo Nonel Jesús, Cerro; 116752: Morales Menéndez Carlos, Arroyo Apolo; 116113: Vega Pérez Bernardo, Pilar; 105688: Periquet González Miguel, Cerro; 114726: Quintana Pichardo Rafael, Colón; 115607: Peña Sánchez Angel, Cerro; 115769: Miranda Agüero Nemesio Rogelio, Ceiba; 98774: Solís Prado Alberto, Puntón; 115258: Rosado Vicente Francisco, Peñalver; 115825: Valdés Rodríguez Ramón; Puentes Grandes; ...429: Valladares Izquierdo Simón, Puente Nuevo; 111789: Vega Vega Rafael, Arroyo Naranjo.

EXTINGUIDA, CASI, LA EPIDEMIA DE DISENTERIA QUE AZOTO AL PUEBLO DE RODRIGO, SANTA CLARA

Felicitación a los directores de los Sanatorios La Esperanza, doctor Furbush y el Preventorio Martí

Los vecinos del barrio Falcón, Camajuaní, piden al Secretario de Sanidad la creación de una delegación del Departamento, allí

El Secretario de Sanidad, doctor Francisco María Fernández, recibió ayer un telegrama firmado por el doctor Juan Antonio Vázquez Bello, Subsecretario de Gobernación, en el que, a indicaciones de los vecinos del barrio Falcón, término municipal de Camajuaní, solicita la creación de la Delegación de Sanidad en dicho barrio, por ser beneficioso a la salud pública.

Asimismo el doctor Vázquez Bello suplica al Secretario de Sanidad que, de ser posible, sea nombrado para ocupar la plaza de Delegado de Sanidad, el doctor Juan Bautista Vila, profesional muy estimado de todos los vecinos.

Del anterior telegrama ha tomado nota el doctor Fernández, siendo probable satisfaga los deseos de aquellos vecinos del barrio Falcón.

FELICITACION A DIRECTORES DE SANATORIOS

Recientemente, el doctor Francisco María Fernández, acompañado del Director de Sanidad, doctor Fernando Rensoli, visitó el Sanatorio La Esperanza, el Dispensario Dr. Furbush y el Preventorio Martí. Grato efecto causó en el Secretario de Sanidad y Beneficencia la buena administración que en dichos centros se realiza y la excelente dirección técnica que para con los enfermos se lleva cuidadosamente.

Con tal motivo, el doctor Francisco María Fernández ha remitido en el día de ayer a los directores de dichos sanatorios, una carta felicitándolos en su nombre y en el de la Secretaría de Sanidad.

LA RECOGIDA DE BASURAS EN CABEZAS

El doctor Calzadilla, jefe local de Cabezas, comunicó ayer a la Dirección del Ramo que desde hace cinco días no se realiza el servicio de recogida de basuras en el apéndice de dicha Jefatura, V. Bermeja. Agrega que ha motivado este estado de cosas a haberse roto el único carro de cuatro ruedas de que disponía, haciéndosele imposible su arreglo.

El Director de Sanidad dictó las órdenes oportunas para que sea solucionado el conflicto que, al cabo de cinco días de iniciado, viene a poner en su conocimiento el Jefe Local, doctor Calzadilla.

PRESENTA PLANOS Y MEMORIA

Suscrito por la razón social de Guantánamo, "Panificadora de Guantánamo", el doctor Rensoli recibió ayer un telegrama en el que se le ruega deje sin efecto la orden de clausura dictada contra la compañía aludida debido a estar funcionando sin la autorización sanitaria, pues no habían sido presentados al Departamento, ni los planos ni memoria necesarios.

Agrega la razón social que el 75 por ciento de la población de Guantánamo compra pan en su establecimiento, perjudicándose con tal medida el público y la compañía.

Termina el telegrama la Panificadora de Guantánamo prometiendo a la Dirección de Sanidad presentar, en un plazo de ocho días, los planos y memoria que exigen las Ordenanzas Sanitarias.

El doctor Rensoli dispondrá se levante la orden de clausura decretada, pero si en el plazo indicado no han sido cumplidas las Ordenanzas será clausurado definitivamente el establecimiento.

CASI EXTINGUIDA LA EPIDEMIA DE DESINTERIA EN RODRIGO

El doctor Alayo, Inspector de la Dirección de Sanidad que se halla desde hace varias semanas en el pueblo de Rodrigo combatiendo la epidemia de disentería que allí azotó a la población, informó ayer a la Superioridad entregaría la dirección sanitaria del mismo al Jefe local de Santo Domingo—Rodrigo es un apéndice de esta Jefatura—ya que la epidemia se ha extinguido casi totalmente, encontrándose en estado de convalecencia los atacados.

Recomienda el doctor Alayo a la Dirección de Sanidad el constante envío de tubos de hipoclorito de cal con el fin de continuar la cloronización de las aguas.

Por último, dice en su informe telegráfico el inspector sanitario, haber recomendado al jefe local de Santo Domingo continúe exigiendo de los propietarios de viviendas de Rodrigo, la construcción de excusados en cada casa.

VARIOS CASOS DE FIEBRE TIFOIDEA

Se recibieron ayer en la Dirección de Sanidad los siguientes telegramas suscritos por distintos jefes locales, en los que se denuncia la aparición de casos de fiebre tifoidea en sus respectivos términos:

Del doctor Rodríguez, de la ciudad de Camagüey, dando cuenta de que el doctor Martínez de la Cruz, viene assitiendo de fiebre tifoidea a Caridad Quirós, vecina de la callejuela San Martín número 2 y a Huertas, vecino de la calle Rosario número 50.

Del doctor Pazos, jefe local de San Antonio de los Baños, diciendo que solamente existe en el término un caso de fiebre tifoidea y no catorce como ha publicado el sábado último, un periódico de la tarde, habanero.

Del doctor Muñagorri, de San Antonio de las Vegas, haciendo constar que existe un atacado de fiebre tifoidea en la finca Río Hondo, y cuatro de sarampión en la finsa San Juan.

INVITACION DE LOS ROTARIOS

Una comisión del Club Rotario de la Habana, compuesta por tres de sus directivos, visitaron ayer al Secretario de Sanidad y a los Directores de Sanidad y de Beneficencia, invitándolos a la sesión-almuerzo que celebrarán el próximo jueves (mañana) en el hotel Plaza, a las doce del día.

Tanto el doctor Francisco María Fernández, como los doctores Fernando Rensoli y Fernando J. del Pino, prometieron asistir a la sesión.

DE COMUNICACIONES

OBRAS REALIZADAS

Por el Negociado de Inspección Técnica de la Secretaría de Comunicaciones, se están realizando las obras siguientes:

Instalación de una nueva Oficina de Comunicaciones en la colonia Truffin, en Camagüey.

Instalación de una nueva Oficina de Comunicaciones en Puerto Tarafa, Camagüey.

Reconstrucción de líneas centrales telegráficas de San Pedro de Mayabón, a Mordazo, con instalación de dos hilos de cobre.

Reconstrucción del hilo telegráfico de Placetas a Zulueta y construcción de un nuevo hilo de este último lugar a Caibarién, para aumentar las comunicaciones con dicha última ciudad.

Reconstrucción de la línea telegráfica de Palmarito de Cauto a Mayarí.

Reconstrucción de la línea telegráfica de Camagüey a La Gloria.

Reconstrucción de la línea telegráfica del central Agramonte a San Jerónimo, Camagüey.

Construcción de un nuevo hilo telegráfico de Arroyo Naranjo a Rincón.

NUEVAS OFICINAS

Se están efectuando también por el referido Negociado de Inspección Técnica, obras para los traslados y reinstalaciones de las oficinas de Jovellanos y Remedios, a locales más adecuados para el servicio.

LINEAS LEGALIZADAS

Han sido legalizadas por Decreto presidencial las líneas telefónicas instaladas en los centrales Conchita y Soledad, en la provincia de Matanzas, propiedad de la Cuba Cane Sugar Corporation, y las del central Unidad, en la provincia de Santa Clara, propiedad de The American Sugar Co.

CONVENIO RADIOTELEGRAFICO

Por la Secretaría de Comunicaciones se está estudiando un Convenio Radiotelegráfico con la República Dominicana, que reportará grandes beneficios a ambas repúblicas.

INSTALACION DE OFICINA

Por el Negociado de Servicio se ha tomado un local en el hotel de Puerto Tarafa, propiedad de los Ferrocarriles Consolidados, para la instalación de una oficina de Comunicaciones en aquel lugar.

SIGUE AUMENTANDO EL SERVICIO

En distintas ocasiones nos hemos referido al creciente aumento de los servicios de Comunicaciones y de su mejoramiento y eficacia, en virtud de las medidas que se han venido introduciendo y de las propagandas sobre buenos métodos postales, y ahora vamos a consignar algunos datos, tomados de la Estadística hecha por el Negociado de Certificados y Rezagos, correspondiente al primer trimestre del corriente año, que son como sigue: Certificados expedidos, dirigidos al territorio nacional: trescientos noventa y un mil ciento treinta y dos; ídem. al extranjero, ciento sesenta y cinco mil setecientos noventa y uno; ídem oficiales, trescientos veinte mil cuatrocientos cuarenta y tres, que hacen un total de ochocientos setenta y siete mil trescientos sesenta y seis.

Certificados recibidos de unas a otras oficinas de la República: seiscientos cincuenta y un mil ochocientos cuarenta y tres; procedentes del extranjero: doscientos treinta y tres mil trescientos treinta y dos; oficiales: doscientos cincuenta y seis mil novecientos treinta, que hacen un total de un millón ciento cuarenta y dos mil ciento cinco.

Se recibieron, rezagados por todas las oficinas, por distintas causas, 43.003 cartas; 78 paquetes; 2348 tarjetas postales; 934 muestras; 58.286 impresos y 71 misceláneas. Por igual concepto llegaron del extranjero: 11.187 cartas; 2 paquetes; 1304 tarjetas post. y 82 impresos.

El material originario del extranjero, rezagado por todas las Oficinas de la República, fué el siguiente: 20.166 cartas; 260 paquetes; 4739 tarjetas postales; 25 muestras y 61.716 impresos. La cantidad a que ascendió el dinero encontrado en cartas certificadas fué de $50.33.

Los bultos postales internacionales rezagados fueron 363, de los recibidos en virtud del Convenio en vigor con Francia; 185 de los del existente con Alemania y 65 del últimamente celebrado con los Estados Unidos de América.

Dada la inmensa cantidad de correspondencia, bultos, etc., etc. que circula entre las oficinas de la República y la que se recibe del extranjero, no cabe duda de que resultan muy halagadores estos datos, porque demuestran la eficacia de los servicios del ramo.

DE SANIDAD

INGENIERIA SANITARIA

Se han aprobado los planos siguientes: Reyes entre Pasaje y Luz, de F. Pérez Barreto; Calzada de Bejucal, de L. Soriano; Benavides y Remedios, de J. Oliva; San Nicolás esquina a Animas, de H. G. Viuda de Castro; Pocito y San Lázaro, de H. García.

Se han rechazado: 19 entre Tejar y Dolores, de A. de Valle; General M. Suárez, 63, de S. Choa, por infringir el artículo 54, carece de pasillo al fondo.

LICENCIAS DE ESTABLECIMIENTOS

Se han concedido las siguientes licencias por la Secretaría de Sanidad: Padre Varela 1, venta de helados; Presidente Zayas número 267 venta de helados; Presidente Zayas 78, almacén de muebles; Lugareño y Pozos Dulces, vidriera y mamparas.

Se han denegado: Colón 32, tren de lavado; Cádiz 87 y medio, carpintería.

DESINFECCION

Se han desinfectado por los obreros sanitarios: Piñera 17, por tuberculosis; Hospital de Paula y Paseo entre 33 y 35, Vedado, por difteria; Domínguez 29, Cerro, Vedado y Luyanó y las de canalización han trabajado en el Cerro y en el Vedado.

EL SECRETARIO DE GOBERNACION PRESTA SU CONCURSO AL DE SANIDAD

De acuerdo ambos funcionarios intensificarán la campaña contra el curanderismo y narcomanía en toda la isla

El Senado le echó abajo a Sanidad un Memorandum en el que pedía aumento en su Presupuesto de $518.000.00

El acuerdo del Senado echando abajo el Memorandum enviado a él por el Secretario de Sanidad, solicitando un aumento en el Presupuesto de $518.000.00, con el fin de mejorar las consignaciones de materiales para las Jefaturas locales de la República, ha motivado que los buenos proyectos que tenía en cartera el doctor Francisco María Fernández en beneficio del pueblo, no pasen de la categoría de proyectos.

Sanidad, con los créditos aprobados en el Presupuesto que comenzará a regir el día primero de julio próximo, no podrá acometer la obra de saneamiento de toda la Isla, principalmente las provincias de Camagüey y Oriente, donde algunas epidemias han sentado raíces amenazando constantemente a la población.

Ayer, a las ocho de la mañana, visitó al Secretario de Sanidad, el de Gobernación, sosteniendo ambos funcionarios una conferencia de más de una hora.

Sanidad y Gobernación, nos dice el doctor Fernández, de acuerdo, tratarán de remediar en lo posible la supresión de ese crédito solicitado con carácter urgente, ya que las necesidades así lo requieren.

El estado sanitario de las provincias orientales es algo que debe tomarse en serio. La fiebre hemoglobinúrica ha hecho y continúa haciendo grandes estragos y los jefes locales del departamento, se hallan atados de manos para combatir el mal, por la falta de recursos.

También el Secretario de Gobernación, brindó a su colega el de Sanidad, su cooperación para actuar enérgicamente contra los curanderos y demás individuos, que engañando a los crédulos, les hacen ver que curan todas las enfermedades sin necesidad de medicinas ni asistencia facultativa.

Por último, el ex-Gobernador de Camagüey brindó asimismo su cooperación al doctor Fernández, para combatir la narcomanía en toda la República.

El Secretario de Sanidad nos dijo que trataría de intensificar la campaña de saneamiento en la provincia camagüeyana y hacer obras en los hospitales de la ciudad de Camagüey, Ciego de Avila y Morón.

CITADOS A SANIDAD REPRESENTANTES DE LAS INDUSTRIAS

SE LES ENTERARA DE LAS NUEVAS DISPOSICIONES DICTADAS EN BIEN DE LA SALUD PUBLICA.—MOZO DE LIMPIEZA UNIFORMADO EN TODOS LOS CAFES Y RESTAURANTS DE LA HABANA

En la mañana de ayer se entrevistó con el Jefe local de Sanidad de la Habana y el doctor José J. Chalons, Jefe de Inspección Domiciliaria, una comisión compuesta por varios directivos del Gremio de Cafés de la capital, cambiando impresiones sobre la campaña sanitaria que desea emprender el doctor Francisco María Fernández, Secretario del Ramo, velando por la salud pública.

Los representantes del Gremio de Cafés aprobaron las siguientes medidas dictadas por la Sanidad:

Uniformar al mozo que se dedique en los cafés y restaurants a la limpieza de los mismos y sus servicios sanitarios.

—Retirar de cerca de la cocina los servicios sanitarios y colocar en estos zócalos conforme indican las Ordenanzas.

La Jefatura local de la Habana le concederá un plazo de quince días a los dueños de los cafés y restaurants de importancia, para cumplir dichos requisitos y un plazo mayor a los de categorías inferiores.

El doctor Fernández ordenó ayer al Jefe local interino, que citase a su despacho a los representantes de todas las industrias, con el fin de enterarlos de las nuevas disposiciones dictadas por el Departamento para el cumplimiento exacto de las Ordenanzas Sanitarias.

Los propietarios de cafés, restaurants, etc., etc., han prometido al Secretario de Sanidad hacer una extensa propaganda en sus impresos oficiales, como por ejemplo, colocar en éllos un membrete que diga: "Cumpla las Ordenanzas Sanitarias en bien de la salud pública".

Piden una línea de vapores entre La Habana y Santander

El Cónsul de Cuba en La Coruña, Sr. José de la Luz León, ha enviado a la Secretaría de Estado varios recortes, de los periódicos "La Voz de Galicia" y "El Orzán", de aquella ciudad, donde reseñan la solicitud hecha al Gobierno Español, por distintos elementos oficiales de Santander, para que se establezca una línea de navegación rápida entre aquel puerto y el de la Habana. Al mismo tiempo tratan estos artículos periodísticos sobre que la Diputación de La Coruña, se opone a estos deseos sosteniendo que los trasatlánticos que van a Cuba deben de tocar en este Puerto, como última escala a la ida y primera al regreso.

En datos estadísticos tratan de demostrar estos periódicos comparando el tráfico de pasajeros durante el año 1925, entre los puertos de Santander y La Coruña, no es aquel el preferido por los viajeros y sí el de Santander.

Nombrados los Delegados de Cuba al Congreso Internacional de Carreteras

Por el Sr. Presidente de la República, fué firmado a propuesta del Secretario de Estado, los Decreto, nombrando a los Sres. Calixto García Becerra y A. Fernández de Castro, como Delegados del Gobierno de Cuba, al Congreso Internacional de Carretera que se celebrará próximamente en la ciudad de Roma.

PERMUTA ENTRE CONSULES

También fué firmado el Decreto, autorizando la permuta entre los Cónsules de Cuba en Las Palmas, Islas Canarias e Irlanda, señores Calixto García Becerra y Buenaventura Puyans, corriendo por cuenta de estos señores Cónsules, los gastos de viaje, etc.

DE LA JUNTA CENTRAL ELECTORAL

Se señalaron para el día 18 del actual, a las 2 p. m. las vistas de las reclamaciones interpuestas contra el Comité Liberal de Gibara; el Comité Popular de Guanabacoa y el Comité Liberal de Santa María del Rosario.

Se acordó sustanciar las reclamaciones establecidas contra la sesión del 24 de enero del Comité Municipal Liberal de Pinar del Río y convocatoria al mismo Comité, para el 2 del actual; y contra la sesión de 23 de mayo del Comité popular de Guanabacoa.

En vista del informe rendido por la Municipal de Banes, se acordó ordenarle que pida al Alcalde un local que esté situado a distancia no menor de cien metros de donde estén los centros políticos, a fin de que traslade dicha Junta sus oficinas, a no ser que el Partido Político se traslade a otro lugar, ya que en los días de las elecciones no podrá ese Círculo funcionar en las condiciones en que actualmente está, por las medidas que para garantizara el ejercicio del sufragio habrá de tomar la Central.

La queja del Alcalde de Santiago de Cuba contra el Secretario de la Municipal de dicho Término, de parcialidad política, se acordó pedir informe a dicha Junta.

Se celebraron las vistas de la reclamación sustanciada contra el Comité Liberal de C. de Guayabal y de la recusación contra el Miempro popular de la Municipal de la Habana.

Se acordó nombrar a Nemesio González, Secretario de la Municipal de Viñales.

A comunicación de la Municipal de Cienfuegos, solicitando el envío de un Inspector para que examine los trabajos de aquella Junta, se acordó trasladar la petición a la Provincia de Santa Clara, par que cuerde lo procedente.

A consulta de la Municipal de Candelaria de si debe o no llevarse a las copias de las subsecciones de los registros provisionales que han de fijarse al público, los reinscriptos de oficio, se cardó contestarle afirmativamente.

Se declaró con lugar la reclamación establecida contra la sesión del 7 de mayo del Comité Liberal de Quemados de Güines.

Se declaró sin lugar la recusación sustanciada contra J. Cabrera, Miembro popular en la Municipal de la Habana.

Se declaró con lugar la reclamación interpuesta contra el Comité liberal de Guantánamo, en cuanto a la validez de la sesión de 27 de abril y no haber lugar a hacer declaratoria alguna en cuanto al otro extremo a que se contrae dicho recurso.

El miembro Conservador, cumpliendo instrucciones del Director político de dicho Partido en Camagüey, formuló queja contra la actuación de la policía de dicho Término, por parcialidad política, pidiendo se recaben los servicios de una pareja del Ejército para cada Junta de la provincia, acordándose trasladar la queja a la Provincia de Camagüey, para que practique una investigación e informe.

Se aprobaron algunos nombramientos de personal y despacharon otros asuntos de menor importancia.

Hoy volverá a reunirse la Central.

¿NECESITA UD. EMPLEO...?
Las páginas de anuncios económicos del DIARIO DE LA MARINA le brindan diariamente varias oportunidades de lograrlo.

¿NECESITA UD. ALQUILAR UNA CASA...?
En las páginas de anuncios económicos del DIARIO DE LA MARINA encontrará usted lo que desea y como usted lo desea.

UN ANUNCIO ECONOMICO
insertado en el DIARIO DE LA MARI-NA es el medio más seguro y eficaz de que usted dispone para encontrar trabajo, obtener o colocar una hipoteca, y para realizar un negocio.

NUEVO ESCRITO DE OBRAS PUBLICAS A LA ALCALDIA, ACERCA DE LA FORMA DE CONOCER LAS SOLICITUDES DE OBRAS

La Conservación de las farolas ornamentales de la Avenida de los Presidentes. — Certificación de acuerdos del Ayuntamiento acerca del Reparto de San Lázaro

LOS PRESUPUESTOS MUNICIPALES

NOTAS DEL MUNICIPIO

EL EMBELLECIMIENTO DE LA CIUDAD

Nuevamente se ha dirigido ayer a la Alcaldía el Secretario de Obras Públicas, para aclarar los propósitos que inspiran a los altos funcionarios del Departamento, en lo que se refiere al embellecimiento de la Ciudad, al amparo de lo que establece el decreto presidencial 531, fecha 28 de abril último.

A este respecto precisa determinar de modo armónico, la forma en que Obras Públicas debe de examinar las solicitudes de licencias para construcciones de todas clases, a fin de evitar que se edifique algún edificio cuyo emplazamiento pueda afectar a los proyectos de ensanches de la Habana; pero hacerlo sin que el Departamento de Fomento Municipal se vea entorpecido en su importante labor de despachar esas solicitudes a la mayor brevedad posible, para no lesionar los respetables intereses de los propietarios. El problema está en de si debe de enviarse a Obras Públicas el expediente original de cada solicitud de licencia, lo que sería entorpecedor para el Municipio, o un plano de emplazamiento del terreno donde la casa en cuestión haya de fabricarse, que es lo que a Obras Públicas interesa.

LAS FAROLAS DE LA AVENIDA DE LOS PRESIDENTES

Desde hace mucho más de un año el Municipio "tiró" en la Avenida de los Presidentes, entre las calles de 31 y 23, ciertas farolas ornamentales que han de embellecer ese paseo, dándole adecuado alumbrado eléctrico. Pero nada se ha hecho, y ayer el Departamento de Obras Públicas ha participado a la Alcaldía haber inventariado ese material, disponiendo sea guardado convenientemente, pues abandonado a la intemperie se está echando a perder.

EXAMENES EN EL "ROMUALDO DE LA CUESTA"

La señora María Teresa Galainena, Directora del Colegio Romualdo de la Cuesta, puesto por su fundador bajo la tutela del Ayuntamiento de la Habana, participó ayer al Alcalde que los exámenes de la terminación del curso de 1925 a 1926, han de tener lugar el día 12, sábado próximo, pues las clases concluyen el día anterior.

También participa la señora Galainena, que la exposición de trabajos de distinta índole realizados por los alumnos durante el curso, serán expuestos al público en el local de la Escuela, durante los días 13, 14, 15 y 16 de los corrientes, de 8 a. m. a 12 m.

DATOS ACERCA DE TERRENOS

La Secretaría de Obras Públicas interesa de la Alcaldía que por el Departamento de Fomento Municipal se le informe la situación legal del lote de terreno comprendido entre las calles de Infanta, Pedroso y Arroyo del Ponton.

LOS ANTIGUOS TERRENOS DE SAN LAZARO

Por solicitud de mandatario verbal, el doctor Carlos Miguel de Céspedes ha solicitado de la Alcaldía certificación de los acuerdos del Ayuntamiento de 10 y 25 de diciembre de 1879, relativos a la aprobación del Reparto de San Lázaro en una de cuyas principales parcelas se construyó el Hospital de Leprosos, de conformidad con lo dispuesto por el donante señor Aramburo, al instituir la obra pía de su nombre.

Como es de ley en estos casos, el reparto se aprobó con la cesión de manzanas de terreno para usos procomunales, haciendo en esta forma: la marcada con el número 46 para escuela, la número 47 para un mercado de abasto y las 2 y 3 para parque público.

Este parque correspondería a los terrenos abarcados hoy por el triángulo de las calles de Infanta, Vapor y calle de Jovellar en su prolongación hacia el Oeste.

Posteriormente, en el año de 1899, esos terrenos fueron cedidos por órdenes militares.

EL COMERCIO DE CASAS DE HUESPEDES

Contestando a pregunta de la Secretaría de Agricultura acerca de si el señor Alejandro M. Albuerne, matriculado en el Municipio como comerciante en el giro de Casas de Huéspedes, puede expender bebidas alcohólicas, café, artículos alimenticios, etc. etc., se le informa por el señor Valdés Gallol, Jefe de la Administración de Impuestos, que no.

El señor Gallol dice al Secretario de Agricultura, que quien esté matriculado para explotar una casa de huéspedes, solo puede alquilar habitaciones amuebladas y servir comidas a sus huéspedes exclusivamente, sin poder expender artículo de ninguna clase.

OPINION DEL DR. LUIS CARMONA ACERCA DE LOS PROXIMOS PRESUPUESTOS

Con respecto a su modo de opinar acerca de si el Ayuntamiento aprobaría o no el proyecto de presupuesto municipal ordinario para el año de 1926 a 1927, nos expresó ayer el Dr. Luis Carmona, Secretario de la Administración Municipal, lo siguiente:

Nada puede asegurarse acerca de si serán discutidos y aprobados o nó. Pero nada hace suponer que los señores Concejales no quieran hacerlo, porque no han hecho ninguna observación a la documentación que se les remitió oportunamente. Generalmente ocurre así todos los años, que esos estudios y trabajos no se acometen hasta las dos últimas sesiones. Yo creo que este año ocurrirá lo mismo.

De no hacerse eso, terminó diciéndonos el señor Carmona, siempre podría confeccionarse después del primero de julio un presupuesto extraordinario, dando cabida a los nuevos servicios y mejoras de los existentes que se han proyectado, para invertir de modo adecuado los excesos de recaudaciones que ahora de modo tan eficiente viene haciendo la Jefatura de los Impuestos Municipales.

MOVIMIENTO DE FONDOS

El movimiento de fondos últimamente registrado en la Tesorería del Municipio es el siguiente: recaudado por ejercicio corriente, $7,158.06; por resultas $447.40; y para el Consejo Provincial $817.50. La existencia en caja era: $60.653.74 por existencia corriente; $1,424.74, por resultas y: $37,005.26 para el Consejo Provincial. No se ha efectuado en ese día recaudación por transporte terrestre.

SIETE CASAS PARA OBREROS

El Dr. Luis N. Menocal ha presentado ayer en la Alcaldía solicitud de licencia, previa presentación de planos y memoria descriptiva, para construir siete casas para obreros, en 22 y 11, Reparto El Carmelo.

FALLECIMIENTO DE VETERANOS

El Gobernador de la Provincia, de conformidad con indicación de la Secretaría de Gobernación, recuerda a los alcaldes municipales la obligación en que están de participar al Jefe del Distrito Militar más próximo, la muerte de cuadquier veterano de la Guerra de Independencia, a fin de poderle tributar los homenajes correspondientes a la gerarquía que ostentara en el campo de batalla.

CLAUSURA DE UN JARDIN

El Jefe del Departamento de Impuestos ha dado órdenes ayer a la policía para que se proceda inmediatamente a la clausura del jardín situado en la finca El Ponton, en el Cerro, ya que su propietario se ha negado a tributar al Municipio de conformidad con las Tarifas de Libre Regulación.

El Jefe de Impuestos ruega se establezca vigilancia sobre ese jardín, para que no se realicen operaciones de venta de ninguna clase.

LAS LICENCIAS PARA GUARDAS JURADOS

Por mediación del Gobierno de la Provincia ha llegado ayer a la Alcaldía, copia de la circular de la Secretaría de Gobernación, concediendo un plazo de 30 días a las personas que tienen solicitadas licencias para poder ejercer funciones de guardas jurados, a fin de que en ese período de tiempo presenten la documentación necesaria.

MOLIAS AL TRANSITO

La Jefatura de la Policía Nacional ha trasladado a la Alcaldía para su conocimiento y efectos, el informe emitido por el Jefe de la Sección del Tránsito, con respecto a los perjuicios que ocasionan al tránsito, las piqueras de ómnibus autorizadas para Bolívar y Aldama y Plazoleta de las Ursulinas.

CHAUFFEURS QUEJOSOS

Competentes del Sindicato General de Chauffeurs, elevaron al Jefe de Policía una queja contra el Capitán de la Décima Estación, señor Infiesta, porque aseguraban que no dejaba a los chauffeurs de automóviles de alquiler, situar sus máquinas en piqueras autorizadas por la Alcaldía, al mismo tiempo beneficiaba a los dueños de empresas de ómnibus.

Ayer la Jefatura de Policía remitió a la Alcaldía el expediente instruído a ese respecto, haciéndose constar los descargos del Capitán Infiesta, quien dice haber suprimido un solo paradero de vehículos, provisionalmente mientras permanecía cerrado el tramo de calle donde debía estar, pues en el mismo se realizaban por Obras Públicas trabajos de reparación.

PLAZO DE 48 HORAS

La Secretaría de Hacienda participa a la Alcaldía haber concedido un plazo de 48 horas a los señores que se expresan a continuación, para que abonen en el Municipio la diferencia de cuota que les corresponde, por tener mal matriculados sus respectivos automóviles:

Cifuentes, Pego y Cía., Williams A. Campbell, Agencia del Dodge Brother, Braulio Fernández, Angel y Cía., Tomás Julia, Vidal Crespo y José Manuel Castillo.

MULTAS

La policía envió ayer a la Alcaldía 371 notificaciones de multas, correspondiendo 118 a la Sección del Tránsito, 64 a la Décima Estación, 52 a la Quinta y 30 a la Séptima.

LA CASA DE RECOGIDAS

En las oficinas de la Administración Municipal se recibió ayer la comunicación de la Secretaría de Sanidad, manifestando al Alcalde que no procede que el Ayuntamiento trata de reclamar como de su propiedad el local donde estuvo la Casa de Recogidas pues es de la pertenencia del Estado.

El Alcalde, como hemos publicado oportunamente, interesa el desalojo de la Casa de Recogidas pues es de la pertenencia del Estado.

El Alcalde, como hemos publicado oportunamente, interesa el desalojo de la Casa de Recogidas, donde Sanidad tiene un consultorio venéreo, para instalar allí el Necrocomio Municipal.

Como ha surgido ahora una cuestión de la competencia acerca de la propiedad de esa finca urbana, es posible que el Municipio recurra ante los Tribunales de Justicia, en demanda de aclaración acerca de a quién corresponde.

REUNIONES POLITICAS

Para celebrar reuniones políticas se han hecho ayer estas solicitudes al Alcalde:

Ricardo Dávila, para la noche de ayer en Atocha letra B; Esteban Echegoyen para el día 10 en Lamparilla 57; Ramón Oliva, para el día 10 en Lazcano 193.

NOMBRAMIENTO

El Alcalde nombró ayer Ordenanza a Gumersindo Portillo.

NI CHAPA NI CIRCULACION

La Tercera Estación de Policía da cuenta a la Alcaldía haber remitido al Depósito Municipal un automóvil Oldsmobile, de la propiedad del Sr. Salvador Cancio Peña, por estar circulando sin chapa ni circulación

INSCRIPCION DE AUTOMOVILES

En el Negociado de Transporte y Locomoción, sólo se inscribió ayer un automóvil, de la matrícula particular, a nombre del señor Salvador Cancio y Peña, Oldsmobile, chapa 18589.

TRASPASOS DE AUTOMOVILES

Ayer fueron legalizados estos traspasos de automóviles:

Roberto A. Agüero a Manuel Calvo, un Buick, chapa 697. Enrique Valdespino a Ricardo Sierra, un Buick, chapa 2605. Aquilino Inclán y Márquez a Santiago Prieto, un Overland, chapa 4272. Ubaldo Nogales a Jacobo Israel, un Dodge Brother, chapa 18880. Amado Montenegro a María H. Andreu, un Studebaker, chapa 3264. L. B. Ross Corp. a Heriberto Ravelo, un Chevrolet, chapa 8957; a Juan Lozano y Lodeiro, un Chevrolet, chapa 6121; a Clemente Riesgo y García, un Chevrolet, chapa 9006; y a Jesús Fernández y Teijeiro, un Chevrolet, chapa 11852. Juan Castañón y González a Domingo Fumero, un Ford, chapa 19842. René 9rnautó a Marcelino García y Cía., un Chevrolet, chapa número 18904.

ASPIRANTES A CHAUFFEURS

Para ser examinados de chauffeurs presentaron ayer sus documentos en el Registro General de la Alcaldía, los señores: Florentino Noromazaygens, Hermennegildo B. Valdés, Francisco Muñoz y Rodríguez, Paul Erich, Ricardo Rodríguez y Farmas, Francisco R. Williams y Lafarque, Ricardo Orta y Boguer, Manuel Lago, José García Romay, Francisco Suárez y Martínez, Juan Pampin y Fernández, Eugenio V. Lamera y Morejón, Luis Vargas y Jacobo Manusow.

ALTAS CAUSADAS POR DISTINTAS INDUSTRIAS EL DIA 5 DE JUNIO DE 1926

Henry Veiner, tienda venta de caramelos, Zenea 63. Mestre Machado y Cía., Comerciantes, San Ignacio 14. Cía. Arrocera de Cuba, Taller de descascarar arroz, Luco y M. de la Cruz. Francisco Ortiz, Limpiabotas, Paseo de Martí 2, Faustino García, Garage, General Aguirre 177. Cía. Arrocera de Cuba, Comerciantes San Ignacio 66. Manuel Bouza, Puesto de frutas con venta de helados, Sol 79. Gutiérrez y Cía., Tienda de peletería, General M. Suárez 206-208. Pallares y Cía. Tienda de peletería, Zenea 90. Restituto Sánchez carnicería, 27 de noviembre 1. Internacional Phar., farmacia con aparatos Av. de la República 129. Chuy Seng, Figon, J. C. Zenea, 196. Nicolás Martínez, Tienda de frutos del país, Cádiz 82. José González, Limpiabotas Av. de la República 305. Cía. Abastecedora de leche, Tienda de venta de leche, Ruiz de Luzuriaga 122.

DE HACIENDA

EL EDIFICIO DEL BANCO NACIONAL

El señor Montero, comisionado especial del Secretario de Hacienda para el traslado de las oficinas de la Secretaría de Hacienda al edificio del ex-Banco Nacional de Cuba adquirido para el Estado, ha rendido un informe con relación a la adaptación del nuevo local y solicita conocer del Dr. Cartaya, si las reformas que en él se hagan han de ser por cuenta de la Secretaría por la Sección de Construcciones Civiles de la Secretaría de Obras Públicas.

LA ZONA FISCAL DE OCCIDENTE

La Zona Fiscal de Occidente de la Habana ha recaudado en el mes de mayo próximo pasado la cantidad de $163,935.74. El impuesto de obras públicas recaudó en el mismo mes la suma de $1,264.29.

LOS BALANCES DEL 4 POR CIENTO

Han contestado ya 122 Zonas Fiscales a la circular dirigida por el Secretario de Hacienda para conocer la liquidación de los expedientes del impuesto del 4 por ciento sobre utilidades. La Zona Fiscal de Occidente de la Habana tiene por liquidar de dichos impuestos expedientes por valor de unos cuatro mil pesos.

RECURSO CON LUGAR

Ha sido declarado con lugar el recurso de alzada establecido por el Dr. Ricardo Duval y Fleites a nombre de la señora Isabel Jarp y Sap, contra la liquidación de derechos número 1391, practicada por la Administración de la Zona Fiscal de Santa Clara.

PAGO PROCEDENTE

Ha sido declarado procedente el pago de las gratificaciones, por fallecimiento del Sr. Manuel Masforoll y García a su viuda la señora Rosa Herreor y de la Rosa, conjuntamente con sus hijas María Marta, Manuela Alicia y Juana Herminia Valentina.

DE GOBERNACION

BANDOLERO DETENIDO

Desde Manicaragua, han comunicado a la Secretaría de Gobernación, que a las autoridades de aquel término se presentó el bandolero Andrés Vizcaíno, que era perseguido por las fuerzas de la Guardia Rural, por diversas causas, por asesinato que se le siguen.

EVACUANDO UNA CONSULTA

En contestación a las preguntas formuladas por el Alcalde de Alto Songo, sobre la interpretación del Reglamento de Armas de Fuego, el Secretario de Gobernación ha contestado lo siguiente:

Sr. Alcalde Municipal de Alto Songo.

Señor: Evacuando la consulta que to a si los certificados de ciudadanía se ha servido Ud. hacerme, respesnía a que se refiere el apartado (i) del art. XII del Reglamento para la concesión de licencia de caza, pesca y uso de armas. Decreto núm. 720, del Presidente de la República publicado en la Gaceta Oficial de 28 de mayo último, es exigible a toda persona que solicite licencia a armas, o para extranjeros únicamente, tengo a bien significarle que los requisitos a que alude el mencionado art. XII se contraen a personas que soliciten licencia para portar arma de fuego de las clases 3a. 4a. y 7a. y por tanto, que el requisito señalado en el apartado (i) que tiende a dejar acreditada la ciudadanía de la persona a favor de la cual haya de expedirse la licencia, se refiere tanto a los cubanos por nacimiento o por naturalización, como a los extranjeros, ya que el documento es indispensable en razón a que el Reglamento exige a estos últimos mayores requisitos, y es necesario conocer la ciudadanía del que ha de obtener licencia.

Llamo la atención de Ud. respecto a que el art. 35 del Reglamento prenoventa días de su publicación en cisa que éste empezará a regir a los la Gaceta Oifcial de la República. Atentamente, Rogerio Zayas Bazán, Secretario de Gobernación.

M.E.C.D. 2016

SOCIEDADES ESPAÑOLAS

FIESTA IMPORTANTE EN EL CENTRO CASTELLANO

Como anunciamos últimamente ha sido muy bien acojido entre los Asociados de este Centro la idea de la Sección de Recreo y Adorno de celebrar una gran velada en uno de los coliseos de esta Capital y la que el presidente Sr. Luis Fernández ha dado en llamar la noche de Castilla, pues pretende reunir en el Teatro que sea testigo de dicha velada lo más importante de los Castellanos de la Habana haciéndose una invitación especial a las Sociedades Castellanas que radiquen en esta Capital. En la semana entrante se celebrará la Junta de la Sección en la que será presentada una moción tendente a la organización de esta fiesta y seguramente que de la misma saldrán las comisiones nombradas que entenderán con todos los detalles propios de estas fiestas. Hay distintas opiniones, pues mientras algunos miembros d ela Sección estiman que se monten algunas obras con el cuadro artístico de la Sección otros entienden que debe de organizarse una velada con artistas bien conocidos de esta Capital o de lo contrario que sea entre los miembros del cuadro artístico y algunos artistas de esta Capital agregándole algunos números de variedades más en boga.

DISTINCION A UN CASTELLANO

Por real decreto de fecha 26 de Mayo S. M. el Rey Don Alfonso XIII ha nombrado o concedido el título de Conde de la Playa de Eixdana al General de Brigada don Leopoldo de Saro y Marín el que está muy ligado en este país por lazos de familiaridad al Sr. Don Luis Angulo, Ex-Secretario de la Sociedad Castellana de Beneficencia y Castellano que siempre luchará por el engrandecimiento del Centro de Cuba. Felicitamos muy de veras a Don Luis Angulo ya que sabemos que es tío político y Padrino del General Saro por los honores alcanzados por éste, lo que seguramente le llenará de regocijo, así también felicitamos a los demás familiares y amigos con que cuenta el referido General en Cuba.

COLONIA SALMANTINA Y SU GRAN BAILE

El baile de la Colonia Salmantina del 6 del corriente, fué otro de los muchos triunfos que lleva conquistados esta Sociedad.

El programa bailable estuvo a cargo de una selecta orquesta que cumplió dicho programa al pie de la letra, saliendo todos los asistentes a la fiesta complacidos de la música; habiendo sido felicitados los Sres. José Pablos, Manuel Sánchez y Gerónimo Vicente que fueron los comisionados de contratar la música.

Fué cantado el pasacalle de La Bejarana por los conocidos asociados de esta Colonia Sres. José Pablos, Manuel Sánchez y Luis Sánchez, quienes fueron objeto de grandes aplausos por toda la concurrencia teniendo que bisar dicha canción tres veces consecutivas.

Dió mucho realce a la fiesta la presencia de distinguidas señoras y señoritas, entre las cuales se destacaban las siguientes:

Sras. Dolores Bretón de Martin, Sra. de Sánchez, Sra. de Alejo, Sra. de Rollan, Sra. de Hernández, Sra. de Ramos, Sra. de Poza y Sra. Pilar Gómez de Sevillano. Srtas. Rosalía Martínez, Elisa Poza, Amelia Poza, Amalia Hernández, Pilar Lozano, Esperanza Lomas, Josefa Grande, Anuncia Ingelmo, Concesa Ingelmo, Josefa Gutiérrez, Teresa Herrero, Josefa Hernández, Estela Jiménez, Regina Valdés, Digna Valdés, Manuela García, Margarita Grande, Zoila Pérez y Asunción Herrero y otras muchas más, que por tener el tiempo contado nos ha sido imposible seguir anotando.

Sea enhorabuena.

Tercer escrutinio del certamen de belleza femenina del gran festival hispanocubano

Con verdadera brillantez y con mayor entusiasmo aún que el habido en los escrutinios anteriores, se celebró anoche el tercero, dando un resultado de votación tal que sirve para augurar hasta donde puede llegar este interesante Certamen por el cual se va a elegir a la Reina que con sus damas habrá de presidir el grandioso Festival Hispano cubano que va a tener realidad durante el día 4 de Julio próximo en los pintorescos jardines de La Tropical.

En este escrutinio se ganó el primer lugar, la encantadora señorita Fela Plana que en el pasado quedó ocupando el tercer puesto y ocupa ahora el segundo, la gentil y hermosa damita Lucila García Triana, que tiene perfecto derecho a ser Reina por la majestad de su belleza.

Las candidatas quedaron en este tercer escrutinio por el siguiente orden: Fela Plana, 1,381 votos; Lucila García Triana, 1,344; Josefina Segura, 1,280; Sagrario Méndez, 1,102; Pilar González, 404; Benita Martínez, 325; María T. Vila, 309; Luisa Rodríguez, 307; Iaudelina Rodríguez, 299; Yolanda P. Castro, 109; Esther Valido, 100; y Josefina de Castro, 68 votos.

El Gran Festival Hispano Cubano, por cuya brillante organización bien puede asegurarse que va a servir para llenar casi en su totalidad los jardines de La Tropical, será la más grandiosa fiesta del año y de ello responden los cantineros y viajantes que unidos forman una fuerza positiva capaz de abordar con éxito los más grandes empeños.

LA ASAMBLEA DE APODERADOS DEL CENTRO GALLEGO

Anoche prosiguió la Asamblea de Apoderados, bajo la presidencia del señor José Bargueiras.

Ocupaban su puesto en la mesa el Vicepresidente señor José Pérez Calo, y los secretarios señores, Ceferino Neira, José Pereda, Bernardino Cabada y Jesús Rouco Cortiñas.

La Comisión Ejecutiva presidida por el señor Jesús María Bouza, teniendo a su lado al Secretario General, doctor José Gradille, y a todos los miembros de la misma.

Al abrir la sesión, comenzó ésta dando lectura al informe de la Sección de Cultura, usando de la palabra el señor José Baña Pose, proponiendo que se aprobase el informe. Durante su peroración, reseñó los aciertos de la Sección por lo cual estimaba debía ser aprobado por unanimidad.

Hace uso de la palabra el señor Carracedo, que tenía pedido un turno en contra del informe, y después de censurar la actuación de aquella, haciendo recaer sus cargos contra el presidente de dicha Sección, señor Ramón Cancura, proponiendo que se le otorgue un Voto de Censura, por su actuación al frente de la Sección.

Se opone el señor Ceferino Neira, que defiende la actuación del presidente, señor Canoura.

El señor Eduardo Piñeiro ataca la actuación de la Sección y se muestra inconforme con la implantación del catolicismo, y termina apoyando la proposición del señor Carracedo, por creerla conveniente para evitar que otras Secciones continúen practicando e imponiendo en el plantel Concepción Arenal determinada religión.

Hablaron en pro de la aprobación los señores Reymondez y Méndez Teureiro.

Se promovió un largo debate en el que tomaron parte para rectificar los señores Carracedo y Baña.

El señor Juan R. Alvarez, usa de la palabra, para alusiones, y hace una brillantísima defensa de la religión implantada en el Centro Gallego, por estimarla la mejor y más beneficiosa para los alumnos de dicho plantel.

El señor Alvarez defiende la libertad del pensamiento y el derecho que se pretende cohibir a muchos padres gallegos. Dice que él sabe que la censura va dirigida contra el presidente, no contra la Sección.

Termina pidiendo que presten más atención a los problemas sociales del Centro Gallego, más amor a sus asociados, para honor y gloria de la Sociedad.

El señor José Baña vuelve a hacer uso de la palabra reafirmando los conceptos de su discurso anterior.

El señor Bargueiras pide se dé lectura a un acuerdo de la Asamblea de Apoderados, tomado el año pasado, en el que está fijada la orientación a seguir en temas que se consideren religiosos.

Y después de leído dicho acuerdo manifiesta que va a someterse a votación aclarando la forma, de ésta, dando un receso de cinco minutos para preparar la votación.

Dió comienzo la votación, cuando el pase de lista, manifestó el señor Bargueiras, que el vicepresidente, señor Narciso María Rodríguez, tenía pedida una licencia, de la que se daría cuenta al final de la sesión, por lo cual votaba el suplente de aquél si estaba presente

El escrutinio dió el siguiente resultado: Votaron que sí 72; y que no 73, por lo cual resultó censurado el informe por mayoría de un voto.

Después se dió lectura por el vicesecretario doctor Blanco, el informe de la Sección de Bellas Artes.

Secundino Sánchez, pide la palabra en contra del informe de dicha Sección, manifestando que no ha estado a la altura que sus antecesores, pues no organizó ninguna velada, ni otras fiestas concordantes con su programa.

El señor Rogelio Caramés, Delegado del Gobierno Civil, ocupó un puesto en la mesa de la Asamblea.

El señor Rufino Neis, pidió la palabra, elogiando las dotes del presidente de la Sección, y la labor de aquélla.

Estando en su peroración el señor Meis, dieron las doce de la noche y el presidente, suspendió la sesión, para continuarla hoy a las ocho de la noche.

EL MOBILIARIO DEL PALACIO DE ASTURIAS

Con el fin de tener dispuesto el mobiliario del gran Palacio del Centro Asturiano, para cuando esté terminado el edificio, se ha dispuesto sacar a subasta la construcción de los muebles, que han de ser concordantes con el hermoso Palacio cuyas obras adelantan activamente, y que será el más hermoso de nuestra capital.

EL SALON DE SESIONES

La Sección de Intereses Materiales aprobó el informe de la Comisión de Obras, en relación con el mobiliario del salón de sesiones, que imitará al que luce el salón de sesiones del Senado español.

Apenas note un disturbio en su cutis use

Resinol

Es peligroso demorar el *correcto* tratamiento de desórdenes cutáneos. Cada día que se pierde probando nuevos remedios puede resultar en que se extienda el desorden.

¡El valor del Ungüento Resinol es conocido! Ha sido usado por 30 años como un remiedo calmante y curativo para el cutis. Si se aplica a tiempo usualmente reduce pronto la erupción, pero aún en casos rebeldes es sorprendente la prontitud con que este ungüento, tan suave como efectivo, obtiene el resultado deseado.

De venta en todas las farmacias.

De Consolación del Norte

¿QUE COSA ES?

El oficial Jefe de este Destacamento, señor Evelio Vargas, nos ha remitido una planta que se da casi expontáneamente en nuestros feraces montes, y que produce una sustancia gelatinada que bien pudiera ser goma, caucho. Las flores, en forma de piña, producen, repetimos, una sustancia gomdra que bien pudiera ser **goma**.

Con esta fecha remitimos, en paquete certificado, uno de esos frutos, al señor Director de la Estación Experimental de Santiago de las Vegas, para que nos diga lo que hay en el particular; cosa que hará con la amabilidad de siempre el Director de ese gran centro Agrícola.

El Teniente Vargas piensa repartir, entre los maestros rurales, semillas de esa planta, que casi estamos seguros de que es caucho, y crece con una facilidad asombrosa.

Plácemes merece el caballeroso y estimado oficial, por sus esfuerzos para introducir en esta zona una planta que puede ser causa de grandes rendimientos y riqueza.

EL SEPELIO DE DON FELIX

Constituyó una gran demostración de duelo popular el sepelio de don Félix Blanco, el rico terrateniente que casi es dueño de Consolación del Norte.

Todas las clases sociales se aunaron para rendir justo tributo al anciano bondadoso que bajó a la tumba después de luengos años de favorecer y proteger a las clases menesterosas y pobres.

Todo un pueblo, que siempre vió en don Félix un hermano de las clases proletarias,—no obstante su gran riqueza,—se reunió frente a la señorial y magnífica mansión del extinto, para rendirle su último tributo de afecto y amistad sentidos.

Y todo ese pueblo, que siempre vió, en don Félix, el protector, el amigo, el hermano, acompañó su cadáver con unción, con expontaneidad conmovedora, al lugar del eterno descanso.

No por eso las clases privilegiadas dejaron de rendir su tributo al hombre bueno y honrado cuya palabra era una escritura ante notario.

Las clases comerciales, la alta Banca, empleados; todos los elementos de la capital de la Provincia, concurrieron al triste acto.

De Consolación del Norte anotamos, como acompañantes, al señor Alcalde Municipal; Presidente del Ayuntamiento; Tesorero, Contador y empleados de ese organismo; Jefe Local de Sanidad y empleados del Departamento; Jefe de Policía y vigilantes francos de servicio; Médico Municipal; Presidente y empleados de la Junta de Educación; Secretario de la Junta Municipal Electoral; y el magisterio en pleno. Teniente y Sargentos del Destacamento del Ejército Nacional; nuestro alto comercio, representado por don Dionisio López; Florentino Pando; Manuel Rivero; Bernardo Rivero; Bienvenido Pí; Agustín Sánchez; Francisco Corrales; Angel Ferrer; Felipe Rodríguez.

En síntesis: si fuéramos a reseñar los nombres de cuantos asistieron al fúnebre acto, se haría interminable esta relación. Baste decir que todo el pueblo de Consolación del Norte rindió el último tributo de afecto y simpatía, demostró su dolor, ante el cadáver de quien en vida fué su fundador; de quien fundó entre nosotros un hogar asiento de todas las virtudes.

El director de la Escuela número uno, Sr. Alberto Pérez, despidió el duelo con palabras conmovedoras y elocuentes, recordando las grandes virtudes de quie ntuvo siempre como norma de su vida el honor, la honradez y el extricto cumplimiento de todos sus deberes.

Nosotros, en nombre del DIARIO DE LA MARINA y en el nuestro, enviamos nuestro más sincero pésame, por este medio, a la inconsolable viuda e hijos.

Que el que todo lo puede lleve a sus inconsolables corazones resignación cristiana para sobrellevar tan rudo golpe.

COMPLACIDO

Nos ruega el Doctor Esteban Blanco, hijo primogénito del extinto, que por este medio, hagamos presente sus más expresivas gracias a cuantas personas visitando a su señor padre, durante su enfermedad, en el balneario de San Vicente; así como a todo el pueblo, que de manera tan expontánea acompañó los queridos restos del autor de sus días al lugar del eterno descanso.

Agradece infinito el Doctor Blanco esa prueba de afecto y solidaridad humanas.

Sánchez, Corresponsal.

Ecos de las Fiestas de la Asociación de Dependientes

EL DR. RICARDO DOLZ

Tenemos mucho gusto en reproducir la siguiente expresiva carta que avalora con su firma al ilustre Senador de la República doctor Ricardo Dolz y que es en contestación a la que le dirigió el señor Presidente social. Dice así: "Junio 5 de 1926. Sr. Avelino González, Presidente de la Asociación de Dependientes del Comercio de la Habana. Presente. Distinguido amigo: Cúmpleme contestar con el mayor agradecimiento su carta de 25 de mayo último en la que personalmente y a nombre de la Junta Directiva y de los socios de esa valiosa Asociación, tienen la bondad de darme las gracias por mi discurso, pronunciado en el banquete del 23 del propio mes, haciendo elogios del mismo que me enorgullecen. Suplícole que usted trasmita mis saludos a la Directiva y socios y reiterándole mi afecto, quedo suyo atto. amigo (f.) Ricardo Dolz".

MONSEÑOR ARTEAGA Y LA ASOCIACION DE DEPENDIENTES

Asimismo nos place reproducir la siguiente carta del esclarecido sacerdote Monseñor Arteaga. Provisor del Arzobispado de la Habana y en contestación igualmente a otra del presidente social. Dice así:

"Provisorato y Vicaría General del Arzobispado de la Habana. Habana, junio 3 de 1926. Sr. Avelino González. Presente. Muy señor mío y distinguido amigo: Vayan estas pocas letras en contestación a su fina carta de 29 de mayo próximo pasado como un voto muy sincero por la felicidad de su viaje y regreso al seno de esta Sociedad que le admira y quiere. Sean también la manifestación de mi agradecimiento por la generosa alabanza de usted a la participación que tuve la suerte de tener en las espléndidas fiestas que han coronado su brillante y aplaudida gestión en la Presidencia del Centro de Dependientes. Y para unir una vez más mi felicitación a los múltiples, que usted justamente recibe, deseo que siempre la satisfacción de haber hecho el bie nembellezca su existencia como lo hace ahora al dejar tantas voluntades ganadas y tantos afectos sinceros.

Soy de usted afectísimo amigo y Capellán, (f.) Monseñor Arteaga".

Nuestra felicitación a la Asociación de Dependientes del Comercio que tan alto coloca su pabellón y tan bien cumple los hermosos deberes del afecto, sabiendo sumarse a todos los elementos en general.

¡¡SALVE!!—BEBE—
LACTOFOSFATO LEGITIMO 65 cts.
JARABE
CRIANDERAS-DENTICIÓN
SARRÁ BUENAS FARMACIAS

NOTABLE DISCURSO DEL DR. RICARDO DOLZ EN LOOR DE UNA DE NUESTRAS GRANDES SOCIEDADES

Versión taquigráfica del discurso pronunciado en el Centro de Dependientes del Comercio de la Habana la noche del 23 de Mayo de 1926.

El Dr. Ricardo Dolz: Invitado por la Comisión organizadora de este gran banquete popular de la que es Presidente el Sr. Lorenzo Mijares y Secretario el Sr. Salvador Miret y visitado por el Vice-Presidente señor Enrique Rentería, tuve mucho gusto en aceptar, no por el vano recreo de concurrir a una fiesta agradable, satisfactoria al paladar y amena al espíritu, sino para contribuir con mi presencia y como se pretendía con el concurso de mi modesta palabra, a esta fiesta transcendental que señala el avance progresivo de una Asociación como la de Dependientes, que es un exponente de hasta donde puede llegar el esfuerzo colectivo cuando lo alientan ideales fundamentales de unión, cordialidad y amor. Los oradores ilustres y elocuentísimos que me han precedido en el uso de la palabra, han marcado de manera gráfica e incomparable el esfuerzo realizado aquí por todos para llegar al estado extraordinario que hoy festejamos en este hermoso banquete. Esta Asociación con cuarenta y cinco años de existencia y con aproximadamente 45.000 socios va engrandeciéndose cada día. Se agranda en más de ocho mil metros por la Calzada de Buenos Aires, se extiende en más de mil metros en esta Avenida de Martí, creciedo y siempre creciendo como si llevara en su seno el germen vital de desarrollo y crecimiento de un ser animado. Labor estupenda que trae a la memoria también la gigantesca que está realizando en el ramo de Obras Públicas el Gobierno del General Machado. (Aplausos).

Levanta la Asociación allá en la Quinta de Salud nuevos pabellones, abre magníficas avenidas y yergue ese rascacielos que lleva en su seno una de las primeras salas de cirugía de la América, y le pone, como no podía menos, el nombre del insigne Presidente de esta Asociación señor Avelino González. Reconstruye aquí en el Prado este salón pintoresco, que nos sirve de marco primoroso para que celebremos este banquete y para que en él se destaque la belleza de las damas que nos honran con su presencia. Todo esto se debe desde luego, como ha dicho el Sr. Miguel de Marcos elocuentemente y otros ilustres oradores, al esfuerzo, al gran esfuerzo colectivo aquí realizado, al esfuerzo de todos, desde el primer Presidente cubano Sr. José Fresneda hasta el actual Montañés Sr. Avelino González; se debe señores, también, a la cooperación de las Directivas y al entusiasmo y esfuerzo de todos los socios, desde el que lleva el número uno y que se llama Manuel González Menéndez, aquí presente (aplausos) hasta el último socio que lleva el número 44.392 que se inscribió ayer y que soy yo (aplausos), que a pesar de lo reciente de mi inscripción ya estoy trabajando por el progreso de la Asociación. (Aplausos).

Pero, señores, el esfuerzo colectivo, el esfuerzo de los hombres no basta para llegar a éxito tan resonante, sino que es necesario que el principio de asociación lleve en su seno, como germen de vida, ideas fundamentales de unión, de humanidad y de amor; como tampoco los árboles llegan a ser frondosos aunque los cultiven muchos agricultores expertos si no llevan en su tronco y en sus entrañas savia vigorosa y sana, producto de semilla fértil y pródiga. ¿Cuáles son los principios fundamentales que agregados al esfuerzo de los hombres han dado por resultado este espléndido éxito de la Asociación de Dependientes de la Habana? En primer lugar señores, porque aquí se admite a todos los hombres sin distinción de nacionalidades, lo que le da una base cosmopolita muy digna de tenerse en cuenta; y si bien es verdad que está principalmente formada por socios españoles y socios cubanos, los socios españoles no se distinguen por provincias ni por regiones, lo que constituye otra base fundamental que pudiéramos llamar nacionalismo español o españolismo. Al elemento cubano se le considera aquí con el mismo cariño y con el mismo amor que si fuera español, lo que constituye otra base sólida, porque ese amor a la tierra en que esta significa un principio de nacionalismo cubano o de cubanismo. El llamado cosmopolista no influye muy grandemente en la prosperidad de esta Asociación porque a pesar de la fuerza de unión que el cosmopolitismo significa no puede producir resultados sino en asociaciones o corporaciones de carácter internacional.

Lo que he dicho que puede llamarse españolismo o nacionalismo español es la firme base que mantiene a gran altura a esta Asociación de Dependientes, pues aquí señores, sin distingos de provincias, sin distingos de regiones diferentes de España, aquí señores se ve que, por encima del concepto parcial de la región y de las palabras castellano, andaluz, catalán, gallego, etc., aquí señores en la Asociación de Dependientes no hay más que un concepto: España; y no hay más que una palabra: españoles. (Aplausos)

Con lo que da a conocer, como timbre de gloria, que la patria es una indivisible para el amor de sus hijos, y que todos los españoles, cualquiera que sea el lugar, región o provincia en que nazcan, son uno ante el Centro de Dependientes, como también deben serlo para amar y defender, desde esta venturosa tierra de Cuba, a la patria amada, lejana si se mide la distancia por el mar que la separa, próxima y cercana si se evoca con el recuerdo para que venga, como un ensueño, a nutrir los espíritus y alimentar las almas de sus hijos ausentes, que la claman a través del tiempo, de la distancia y de los mares. (Aplausos). Cubanismo. Es otro principio del progreso en esta Asociación y significa que la Asociación de Dependientes une a españoles y cubanos, como unidos están ya por la raza, por la historia por la religión y por la lengua, pudiendo en fin decirse por el lazo de unión estrecha que aquí se establece entre españoles y cubanos, que los españoles, por razón del lugar donde tienen levantado su Palacio de fiestas y tienen establecido su sanatorio, se sienten cubanos por el presente de su residencia, a la par que los cubanos se sienten españoles por el pasado glorioso de la raza y del idioma de la nación descubridora y civilizadora de la América. (Aplausos).

Pero no solo "cosmopolitismo", "españolismo" y 'cubanismo" son los únicos elementos para elevar a esta Asociación al grado de cultura y esplednor a que ha llegado; quiero referirme a otros factores concurrentes al éxito; quiero insistir haciendo el resumen de los elocuentísimos discursos aquí pronunciados, hablando nuevamente acerca de los fines de la Asociación tratados por el señor Ambrosio Borges y demás ilustres oradores que me han precedido.

En primer lugar aquí tenmos este Salón de Fiestas, en el cual se acercan unos socios a otros, en el cual se recrean los corazones con la música y con el baile; en el cual la vista se esparce ante la belleza incomparable de las mujeres que concurren al mismo. Este Salón, entre cuyos muros tantas veces se desarrolla la conversación amable, la simpatía sincera, y cuantas veces había surgido entre ellos la primera chispa de un amor que se ha hecho profundo y virtuoso en un hogar feliz. Este Salón señores en que flotan efluvios de amor y simpatía, que estrechan y fortifican los lazos de cariño que unen a los socios, haciendo perdurable y progresiva la Asociación.

En segundo lugar su sanatorio. ¡Ah, señores: Hay aquí, ya se ha dicho cerca de 45.000 socios; entre estos 45.000 socios es natural que los haya potentados, poderosos, ricos, afamados; pero es natural también que los haya modestos, pobres, humildes, trabajadores, obreros. Pues bien, señores, si la desgracia abate y quebranta la salud de sus cuerpos, todos los socios, los grandes como los pequeños, los ricos como los pobres, tienen exactamente el mismo derecho a ser admitidos y atendidos en el sanatorio de la Asociación de Dependientes. Si la dolencia hace indispensable la intervención de los sabios bisturís de los grandes cirujanos de la institución, todos los socios, ricos y pobres, grandes y pequeños, afamados y modestos ascienden en ese rascacielos de la sala de cirugía y ocupan la misma mesa de operaciones, blanca para todos como simbolizando la pureza de la vida que es una, por encima de los caprichos de la suerte, la fortuna o el poder. Esa Asociación ha establecido en su sanatorio el principio de igualdad ante el dolor, más grande que el famoso principio democrático de la igualdad ante la Ley. ¡Bendita democracia, la democracia del dolor!

Si no es el cuerpo el que sufre la dolencia, sí son los socios o los tiernos hijos de los socios los que necesitan el alimento de la instrucción, según ahora mismo me decía el insustituible Secretario General de la Asociación de Dependientes, señor Carlos Martí, más de 2.000 niños vienen aquí a recibir instrucción; es decir que todo aquel que necesita desarrollar su inteligencia y su cultura viene también aquí a estas aulas, donde también democráticamente todos reciben por igual el pan de la enseñanza.

Si no es el cuerpo el que sufre, ni la inteligencia la que necesita alimento, si es que algunos de los socios se encuentran a veces dudosos o vacilantes ante los mandatos de Dios y se sienten con el espíritu entenebrecido e inquieto, esclavizado o tiranizado por el pecado, acudir pueden a la Capilla iglesia del Sanatorio donde todos reciben igual consuelo de la Santísima Virgen de la Purísima Concepción.

No quiero fatigar más vuestra atención con nuevos discursos, variando los temas, cuando tan elocuentes y perfectos aquí se han pronunciado, pero haciendo un resumen voy a recoger algunas de las ideas aquí emitidas, para hacer algunos brindis con los que termino.

—Aquí señores, se ha hablado brillantemente por los Sres. Avelino González, Miguel de Marcos, Teniente Coronel Dr. Agustín Van Baumberghen y Ambrosio Borges de varios temas. Recojámosles en mi brindis.

Si se ha tratado del amor con que se recibe a los cubanos en este Centro y de la democracia que inspiran los servicios prestados por la Asociación, ¿qué cosa más justa y lógica que levantar la copa y brindar por quien representa con prestigio y orgullo a todos los cubanos y a la más pura democracia, por el Honorable Presidente de la República Gerardo Machado? (Aplausos)

Si hemos hablado de que en este Centro no se hacen diferencias por regiones o por provincias que se atiende igualmente a todos los españoles con el principio de la unidad más pura de la nacionalidad, ¿que cosa más justa y más lógica que levantar la copa y brindar por quien representa con legítimo orgullo a todos los españoles, por su Majestad Católica el Rey de España, aquí representado para honor nuestro por su Ministro el Sr. Mariátegui. (Aplausos).

Si aquí hemos hablado del servicio inmenso que se presta a los asociados en el Sanatorio de la Institución, y en las aulas de la misma, ¿que cosa más lógica que recordar con gratitud los servicios prestados y acordarnos de todos los que han contribuido a esos beneficios, los directivos, los socios, los funcionarios administrativos, el cuerpo docente, el cuerpo técnico, hasta la misma servidumbre porque todos contribuyen al éxito de la Asociación, y brindar por todos ellos en el nombre egregio del Presidente actual Sr. Avelino González. (Aplausos).

Si hemos hablado de este Salón de Fiestas tan suntuoso y de cuantas alegrías produce a los asociados y a sus familiares ¿qué cosa más grata que brindar por la mujer, pero convirtiendo mi brindis en un ramo primoroso para ofrecerlo a estas damas que nos honran con su presencia? (Aplausos).

Y para concluir. Si hemos invocado el consuelo que a todos otorga y concede la Virgen que está en la Capilla de la Asociación ¿que cosa más sentida señores que brindar rogando que mi brindis se transforme en preces rogativas y de gratitud, en loor de la Santa Imagen de la Purísima Concepción?

(Grandes y prolongados aplausos).

PARA EL REUMA

Nada es mejor en todas las épocas, para combatir al reuma que Antirreumático del Dr. Russell Hurst, de Filadelfia, que se vende en las boticas. Hace eliminar el ácido úrico, que produce los agudos dolores. Suman miles los que han dejado de padecer de reuma después de tomar Antirreumático del Dr Russell Hurst, de Filadelfia.

Dr B. Russell Hurst

Fíjese en la etiqueta del frasco, ha de tener esta firma, fíjese bien

Sociedad Benéfica de Naturales del Concejo de Las Regueras

Bajo la presidencia del señor Valentín Menéndez y actuando se secretario el señor Licinio Fernández, con numerosa asistencia de asociados, celebró esta Sociedad Junta General Ordinaria, tratándose de importantes acuerdos:

Fué leída el acta anterior, la cual fué aprobada.

A continuación se procedió a dar lectura al balance semestral, el cual también fué aprobado.

Acto seguido el señor Presidente, hizo entrega de sus correspondientes títulos de Socios de Mérito a los señores Manuel Díaz Granda, Manuel Suárez García y Arturo Sánchez Rodríguez, entusiastas asociados, dignos merecedores de tal distinción a quienes esta Sociedad premia en homenaje de simpatía a la cual desde la fundación de esta Sociedad se han hecho acreedores.

Hizo uso de la palabra el señor Manuel Granda, procediéndole el señor Arturo Sánchez Rodríguez y Manuel Suárez García en brillantes discursos, agradeciendo a la Sociedad la distinción concedida, siendo aclamados por los numerosos asociados que concurrieron a la Junta.

Quedó nombrada una comisión que entregará en sus domicilios los títulos de Socios de Honor y de Mérito a los que por causas imprevistas no pudieron asistir a la Junta.

Fué concedido un voto de confianza al señor Presidente, para que en su reciente viaje a España, haga el reparto de los premios en las Escuelas Nacionales del Concejo de Las Regueras, que esta Sociedad concede anualmente.

A petición de varios asociados, fué aprobado por unanimidad el nombramiento de Socio de Mérito que se concederá a la señora Victorina Alvarez Arias, entusiasta asociada, madre política del también digno socio señor Genaro Acevedo, Presidente de la Sociedad Asturiana de Beneficencia.

Asimismo se concedió también el título de socios de Mérito a los señores Ricardo Tamargo y Bernardo Estevanez, entusiastas y bien queridos asociados incansables cooperadores en bien de los fines benéficos y altruistas de esta institución.

A continuación se trató si se ha de adquirir un terreno en el Cementerio de Colón para construir un Panteón que será propiedad de la Institución no llegándose a ningún acuerdo quedando para tratara en la próxima junta que se celebrará en breve.

Y no habiendo más asuntos de que tratar, el señor Presidente dió por terminada la sesión.

Movimiento de enfermos

QUINTA DE SALUD "LA BALEAR"

Movimiento de enfermos habido en la Quinta La Balear, el día 6 de Junio de 1926.

Entradas: Graciela Quintana Masin; Maximina González López, Obdulia Fernández Cortina; Sara Carbajales Valdés; Encarnación Miguel Metola; Herminia Gómez López; Estrella Estévez Arcos.

Salidas: Isabel Iarcía Gutiérrez; Consolación Vázquez; Eugenia Fernández Doval; Dolores Berros Sánchez; Dominga Peña Segura.

NUESTRA SEÑORA DE LA CANDELARIA

Día 7 de junio de 1926.

Ingresos: Santiago Jorge García; Hilario Lorenzo Lorenzo; Nicolás Martín Cordovés; Oscar Díaz Fernández; Francisco Acosta Hernández; Pedro Gómez Martín; Luis Díaz Luis; Manuel de Paz Triana; Claudio Díaz Díaz; Pedro Rodríguez Luis; Alberto Medina Díaz; Jesús Armand García; Severo Gómez Cortés; Félix Hernández Davila; Manuel Martín González; Patrocinio Rodríguez; Anastasio Martín y Martín; Pedro Quiñones García; Juan Rivero Ramírez y Antonio Calixto Medina.

ALTAS

Manuel Pérez Alonso; Matías Camacho; Santiago García Arencibia; José Jiménez Prado; Diego Monzón Ramírez; Celio González Pérez; Juan Hernández Pérez; Pedro Fernández Felipe; Ramón Cuba Herrera; Crecencio Delgado Perdomo; Francisco Hernández García; Salvador Batosta García; Agustín Herrera Toledo; Pedro Pilar Villazán; Santiago Rodríguez Francisco; Pedro Toledo Reyes; Agileo Martínez Herrera; Claudio Medina Cardona; Anselmo Morales Padrón; José M. Quintana Alonso.

LOS DE LAS TRES X X X

Como ya saben nuestros lectores, el próximo domingo, día 13 del actual, celebrará la prestigiosa Agrupación de Recreo "Las Tres XXX", una excursión a la pintoresca playa de Jaimanita, Marianao, en cuya hermosa glorieta ofrecerá un sugestivo lunch-bailable, en honor de su tesorero señor Antonio Ojeda Gómez; fiesta que a más de constituir un triunfo social, auguramos culminará en un grandioso homenaje de simpatía hacia el consecuente amigo, distinguido clubman y probo comerciante del ramo de joyería.

—El señor Eloy Polo Muñoz, nos habla con entusiasmo del embullo que reina entre sus muchachas y muchachos para disfrutar de esa encantadora tarde campestre, de cuyo éxito nadie duda, dadas las simpatías con que cuenta la popular colectividad de verdaderos amigos.

—He aquí el programa bailable que ejecutará la orquesta del profesor Raimundo Pías.

Primera Parte: — Fox Trot Jaimanita; Danzón, San Antonio: Danzón, ¿Mujeres, por qué será?; Fox Trot, Charleston; Danzón, Mamá abajo de la cama hay gente; Danzón, Yo no tumbo caña: Fox Trot, Collegiate; Danzón, Yuca y Ñame; Extra Charleston, Yes air tha's my boy.

Segunda Parte: Danzón, Los Cangrejitos; Danzón, Nadie se muere de amor; Fox Trot, Hollywood: Danzón, Tomasa me votó, Danzón, Tómalo con limón: Fox Trot, How I miss you to Night: Danzón, El Plareño; Danzón, La Chaparrita; Extra Son, Tres XXX.

Nota.—Se nos encarga recordemos a los socios e invitados que la excursión parte de Zequeira núm. 26, a las 12 meridiano.

Las próximas elecciones del Club Llanera

Según noticias que llegan hasta nosotros, en la última decena del presente mes, habrá Elecciones. Tenemos entendido que se preparan varias Candidaturas, y que serán bastante reñidas, puesto que se postulan elementos de verdadero valer.

CENTRO MONTAÑES

Cada vez hay más animación en la Colonia Montañesa por el cercano "Día Montañés" en los jardines de La Polar.—Según noticias, habrá muchísima concurrencia del bello sexo

Enorme es el entusiasmo despertado en la Colonia Montañesa por el próximo festival Día Montañés que como ya saben nuestros lectores se celebrará el día trece en los jardines de La Polar.

El éxito cercano que no se deberá a nadie más que a la Sección de Propaganda que preside nuestro amigo Sr. Julio Gutiérrez, entusiasta montañés, lo contituirá la enorme concurrencia que asista al Día Montañés, no solamente a gozar de un día en las afueras de la Capital, sino a recrearse con la vista de varios deportes y de la Música contratada al efecto.

La demanda habida de boletas parece que rebasó el número que se había hecho y es de notar el contento de los "mozucos" de esa Sección ante tamaño triunfo.

Han sido solicitadas multitud de invitaciones para señoras y señoritas que desean asistir a la Romería Típica, unas para presenciar las grandiosas danzas montañesas, otras para bailar el bonito programa confeccionado y también para presenciar los grandes partidos de bolos y foot-ball a las que sin duda hay también aficionados. Se han distinguido siempre los directores de la Sociedad por su excelente organización de fiestas y por la rectitud que han empleado durante
mas, cuyas especialidades
rán en el DIA MONTAÑES

Hemos leído el programa
fiesta y en breve lo publica
guros de que ha de gustar
nido.

ACTOS Y JUNTAS

SOBRADO, CURTIS Y
MARCAS

La Junta General ordina
lebrará el día 8 a las 8 p
Edificio Social Palacio
Gallego con la siguiente
día: Lectura de las actas
res. Informe cuatrimestral
me de la Comisión de Glosa
me de la Junta de Directiva
y bajas, correspondencia y
generales.

ASOCIACION DE LANG

La Junta Directiva
el día 12 del corriente a las
día de la noche en el Centro
riano. Actas, Balances
rrespondencia y asuntos

"SAN LORENZO DE ARB
COMARCA"

La Junta Directiva
de celebrarse el día 9 a la
en Salud 112. Informes
C. de Glosa. Correspondencia
brar comisiones. Asuntos

CLUB ALLANDES

La sesión ordinaria
se celebrará el 10 del pre
a las 8 de la noche, en
Asturiano. Orden del día
de Acta, toma de posesión
generales.

DE LA ASOCIACION CANARIA

HA SIDO ELECTO EL NUEVO COMITE EJECUTIVO DE LA ASOCIACION CAN

Damos a conocer a continuación los acuerdos adoptados por la Asamblea de Representantes de la Asociación Canaria:

Quedar enterada de conformidad de la Estadística del Movimiento Económico de las Delegaciones y Representaciones, durante el año de mil novecientos veinticinco.

No aceptar la renuncia del Representante por Zaza del Medio señor Maximino Bonilla y designar en comisión a los señores Domingo Sánchez, Pedro Machín, Lorenzo Martín y Clemente González Triana, para interesarle vuelva a ocupar su puesto en esta Asociación, donde se estima muy valioso su concurso.

Aceptar con verdadero pesar la renuncia del Vicepresidente segundo de este organismo, señor Pedro Darias Mora, en atención a los motivos en que fundamenta la misma y atendiendo a que actualmente reside en Canarias.

Conceder seis meses de licencia que en atento escrito solicita el Representante por la Habana, señor Mauricio García Rodríguez.

Aprobar el informe de la Comisión de Glosa expresivo de que encontraron de conformidad la contabilidad social correspondiente a los meses de Julio a Octubre de mil novecientos veinticinco.

Dar las gracias al señor Victoriano Ruiz Real, que presentó una boleta de inscripción extendida a nombre de su menor hija Pura Ruiz González, para que se le admitiese como Socio Protector, hasta tanto la Asociación implante el servicio de Asistencia Sanitaria para la Mujer, en cuyo caso desea se haga figurar esta inscripción como la primera efectuada, y significarle que no autorizando el Reglamento la admisión de Socios Protectores, la Asamblea toma buena nota de esa solicitud de inscripción para cuando ponga en vigor el inciso décimo-octavo del artículo octavo del Reglamento General.

Otorgar un voto de gracias para todos cuantos asociados y simpatizadores de la Asociación Canaria contribuyeron con donativos para la fabricación del edificio social propio de la Delegación de Guayos, y una efusiva felicitación para los miembros de la Junta Directiva de dicha Dependencia que con tanto entusiasmo iniciaron esa suscripción en beneficio del progreso de dicha Delegación y por tanto de la Asociación Canaria.

Autorizar a la Delegación de Morón para que pueda llevar a cabo las gestiones que estime pertinentes con el objeto de arbitrar recursos para la adquisición de solar y fabricación de edificio propio para su local social, exceptuando por tanto, a dicha Dependencia, del acuerdo que la Asamblea adoptara en sesión pasada, de suspender todas las iniciativas y gestiones encaminadas a tales fines, excepción que se acuerda hacer extensiva a todas aquellas Dependencias que sin lesionar en nada a los intereses de la Asociación, se propongan llevar a cabo la construcción de locales propios.

Tributar un aplauso y consignar una felicitación a la Delegación de Zaza del Medio, por la meritoria labor que han realizado sus elementos dirigentes, que por sus entusiasmos y laboriosidad han colocado en primer puesto en el orden económico a ese organismo, dado que fué el que mayor utilidad proporcionó al Tesoro Social en el año 1925.

Tributar un aplauso al señor Jerónimo Pérez, meritísimo Representante por la Delegación de Cienfuegos, por la eficiente y acertada gestión que llevó a cabo en la Delegación de Tamarindo con motivo de la encomienda que le hiciera el Comité Ejecutivo, cerca de los elementos de aquel organismo para solucionar, como solucionó satisfactoriamente, cuantas diferencias y dificultades existían con grave perjuicio para los intereses de la Asociación.

Autorizar al Comité Ejecutivo para que coloque el retrato que se halla en poder de esta Asociación del distinguido compatriota e ilustre periodista señor Francisco González Díaz, en el Salón de Lectura del local social.

Aprobar de conformidad los demás particulares del informe del Comité Ejecutivo que comprende la gestión realizada en los meses de noviembre de 1925 a marzo del año actual.

Se designó la Comisión de Glosa, integrada por los señores Mateo Cruz, Ambrosio Fernández y Cleto Guerra.

Autorizar la colocación de una lápida en el Pabellón de Administración con los nombres de los miembros del Comité Ejecutivo que llev óa cabo las obras de la Casa de Salud.

Tributar un aplauso a los triunfadores del gran concurso de inscripciones, muy especialmente a la Delegación de Morón, por haber alcanzado el primer lugar.

Otorgar título de Presidente de Honor al honorable Presi
República, General Machado.

Designar al señor Cánd
guez Ortega, Representante
Delegación de Zaza del Me
cubrir el cargo de Vicepresi
gundo de la Asamblea.

Después se procedió a la
del Comité Ejecutivo de la
ción, resultando electos, los
señores:

Presidente: señor Anto
Jiménez; Vicepresidente
doctor Miguel Angel Díaz
Vicepresidente Segundo:
tonio Martínez Fraga; Te
ñor Salustiano Estévez Gal
tesorero: Daniel Pino L

Sección de Sanidad: Pr
Juan Gil Ramírez; Vice
Antonio Betancourt Hern

Sección de Propaganda:
te: Andrés Nóbregas M
Vicepresidente: Francisco
ga.

Sección de Cultura: P
doctor Tomás Felipe Cama
cepresidente: Mariano Rodr
brera.

Sección de Recreo y Ado
sidente: José Ortega Mon
presidente. Santiago Mar

Sección de Intereses Mat
teriales: Presidente Bel
Roque; Vicepresidente:
Martel Ramírez.

Sección de Fomento E
Presidente Sixto Abreu Tr
cepresidente: Juan Guer
guez.

A todos nuestra cariñosa
buena.

VIDA GALLEGA

Firma Jaime Prada,
acertado, la portada hum
este número de la notable
que es uno de los mejores
acaso.

Es fantástico un paisaje
lores, del Ribero de Avia
una plana, bicolor, de
checo.

La colaboración literaria
lectísima.

Entre los gráficos figuran
fías de la traída de aguas
ruña; escenas pescadoras
zas y Vigo; las ruinas de S
mingo en Pontevedra;
aldeanos: Lavadores, Teis
equipos "Citroen y Peugeot
y Sportin infantil; excursión
Escuela Médica de Oporto
banquete al doctor Corbal
lantes gallegos del "Alsedo"
tillo de Sobroso; despedida
tero de Julio Badía; boda
Rodeiro; Zás: procesión
castro céltico y el Ayuntamiento
equipos Cabras en lucha;
al doctor Evangelista en
retratos de Ricardo González
Carballo, etc; Modas;
el dibujante Andrés Sepúlveda
etc.

Para pedidos y suscripciones
girse a su representante
Marcote, Cuba 24.

En el peinado conoce al hom

Para presentar un co
elegante—una personal
distinguida—y crear
buena impresión

Péinese Usted C
VALENTIN

TRADE
Valentin
FOR COMB

Evita la Calvicie

De Venta en Todas las
Droguerías, Perfumerías

Valentino Company
3551 Ogden Ave., Chicago, Ill.

Representante para Cuba
RODOLFO QUINT
TROCADERO 7

M.E.C.D. 2016

CORRESPONDENCIAS E INFORMACIONES GENERALES DE ESPAÑA

CARTAS DE ASTURIAS

LABOR DE LOS AYUNTAMIENTOS DE ASTURIAS

Continuemos extractando la importante Memoria que acaba de aparecer sobre la labor realizada por las Corporaciones municipales de Asturias durante los años 1924 y 1925:

Carreño.—Ha realizado este Ayuntamiento, en fecha reciente, la mejora importantísima de abastecimiento de aguas de Candás y construcción de alcantarillado. Tiene en ejecución las obras de los caminos vecinales del Perande a Tabaza y de la Estación del ferrocarril a la carretera de Ribadesella a Canero, con gasto total para el Municipio de 188,200 pesetas y el nuevo cementerio que importará 6,500. Construyó el edificio escolar Guimarán-Valle, 183,400-19 pesetas y tiene en proyecto el grupo de Carrió Pervera, con presupuesto de 60,986-02.

Caso.—Realizó mejoras importantes en los locales-escuelas a muchos de los cuales dotó de alumbrado eléctrico para ser utilizado en la enseñanza de adultos. Empleó unas 5,000 pesetas en la instalación del alumbrado en varios pueblos del Concejo, a los que dotó de este importante servicio. Viene consignando 2,500 pesetas cada año para premios en el concurso de ganados, estímulo de gran importancia en este Concejo, cuya principal riqueza es la ganadería. Amortizó totalmente las deudas que venían pasando sobre el Municipio como resultado de la gestión de Ayuntamientos anteriores; aumentó hasta una cuantía decorosa, los sueldos de sus empleados y dotó con las cantidades precisas todos los servicios municipales.

Castrillón.—Tiene en ejecución varias obras en la Casa Consistorial, en la casa-habitación del maestro de Barzanas y en la fuente-lavadero de Ladredo, con presupuesto total de 6,625 pesetas. En proyecto, figura como más importante la ampliación del abastecimiento de aguas, 175,000 pesetas; camino vecinal de Salinas a San Juan de Nieva, 59 mil 325-98; construcción de un grupo escolar en Barzanas, 32,000 y varias obras más de cierta cuantía.

Castropol.— Ha invertido este Ayuntamiento en obras de reparación de caminos y fuentes, instrucción pública y beneficencia, la cantidad de 25,325 pesetas en los dos últimos años. Ha creado una escuela mixta en Villavedelle, levantando un edificio modelo, con suscripción del vecindario y subvención del Ayuntamiento. Proyecta la creación de otras tres en Barres, Lagar y Tol, contando con edificios apropiados en los dos primeros pueblos y con solar y fondos para la construcción del correspondiente a Tol. Se halla aprobado el proyecto de abastecimiento de aguas a la villa, con presupuesto de 58,800 pesetas. Para los primeros gastos de esta obra y los correspondientes a las escuelas de San Juan de Moldes, Barres, Tol y Obanza y reparación en los puentes del río Falcueira, De Vega de los Molinos y de La Linera, cuenta con 30,800 pesetas, remanente resultante de la liquidación del ejercicio anterior.

Coaña.—Ha consignado en el presupuesto del ejercicio actual 1,225 pesetas para el arreglo de la Casa Consistorial; y para jornales y materiales en obras de caminos rurales y puentes, 1,095.

Colunga.—Aunque no es grande la capacidad económica de este Municipio ha realizado mejoras notables durante los dos últimos años, especialmente en edificios escolares, fuentes y caminos. Tiene en ejecución: casa-escuela de niñas en la parroquia de Lué, 8,000; lavadero público en Colunga, 9,000; construcción de la Casa Consistorial, 75,000. Ha emitido un empréstito, que fué cubierto en pocas horas, por valor de 250,000 pesetas para las obras siguientes: traída de aguas de Colunga, 90,000; red de distribución y alcantarillado, 110,000; traída de aguas de Lastres, 50,000 ,estando también proyectada la construcción de escuelas en Sales y la Isla. Ha instalado el alumbrado público en Colunga, que carecía de este importante y elemental servicio y ha realizado una meritísima labor higienizadora en el pueblo de Lastres, cuya densa población está integrada por pescadores y personal dedicado a las industrias derivadas de salazón y conservas. Las casas, sin agua, alcantarillado, ni retretes, tenían en la inmediación de cada una un basurero en el cual se depositaban residuos de pescado, excretas y otras sustancias que al descomponerse constituían verdaderos focos de infección. Se construyó alcantarillado, a cuyas obras coadyuvó el Estado con una subvención de 12,000 pesetas; se instalaron retretes en las casas y los antiguos basureros fueron convertidos en jardines. Cuando dentro de no mucho tiempo se haya ultimado la traída de aguas, podrá ponerse Lastres como modelo de localidad rural higiénica, gracias a la inteligente actuación de su Ayuntamiento y al civismo de sus habitantes.

Corvera.—Por arreglos y mejoras en las escuelas del Concejo, especialmente en las de Cancienes, Trasona y Molleda, reparaciones en la Casa Consistorial y cuartel de la Guardia Civil y jornales para arranque de piedra con destino al arreglo de caminos rurales, ha invertido este Ayuntamiento 5,440-68 pesetas de los dos años anteriores. Tiene proyectada la construcción de varias fuentes y lavaderos en diferentes aldeas y barrios del Municipio, calculando que el coste ha de ascender a unas 10,200 pesetas aun utilizando, en cuanto sea posible, la perstación personal.

Cudillero.—Era en extremo deficiente la forma en que venía desarrollándose la administración municipal en este Ayuntamiento, que tenía que rendir sus cuentas a partir del ejercicio 1899-1900. Con intervención del Juzgado, han podido recobrarse once láminas de propios, cuyo paradero se desconocía, y respecto a una de ellas ni noticia había en la Secretaría. Tenía sin satisfacer los medicamentos de la beneficencia y gastos de alumbrado público correspondientes a varios años, importando las deudas por estos y otros conceptos, más de 40,000 pesetas. Se han satisfecho la casi totalidad de éstas, restableciendo así el crédito del Ayuntamiento y se han invertido: en reparación de escuelas, 60,061-29; en arreglo de fuentes, 870; en limpieza del río y arreglo de calles, 2,193-60, y en caminos vecinales y puentes 1,088-50 pesetas. Tiene en proyecto obras de grandísima necesidad e importancia extremada para la villa; siendo las principales alcantarillado, construcción de un grupo escolar y la traída de aguas y en los que a las aldeas respecta, construcción de varias escuelas y caminos vecinales.

Degaña.—Era lo corriente en este Ayuntamiento que los habitantes del Municipio falleciesen sin asistencia médica alguna y hubo necesidad de crear un titular con 4,000 pesetas, dotación exagerada para un pequeño Municipio, pero indispensable si se ha de conseguir que resida dentro del término municipal un médico.

El Franco.—Entre las obras más importantes realizadas por este Ayuntamiento de El Franco, merecen señalarse la terminación de las escuelas de San Juan y de la plaza del mercado de la villa y reparación de las escuelas de Valdepares. Tiene en proyecto la construcción de Casa Consistorial de la que actualmente carece, estando instaladas las dependencias municipales en edificio alquilado.

En Colunga se ha celebrado un brillante concurso de ganados, al que concurrieron numerosos ejemplares del país.

Los premios adjudicados fueron los siguientes:

Grupo 1.—Ganado del país subraza de los Valles). Sección primera: Toros de dos a cinco años. Primer premio, de 175 pesetas, a don Jenaro Pando, del Sindicato de Goviendes, por el toro llamado "Garboso".

El segundo premio fué declarado desierto.

Sección segunda.—Novillos de uno a dos años. Primer premio al toro llamado "Torgado", propietario don Ramón Ruiz, de Goviendes.

El segundo premio, desierto.

Secció ntercera.—Vacas de más de dos años. Primer premio a la vaca llamada "Flora", de don Aurelio Villar, de Pernín. Segundo premio, a la vaca llamada "Linda", de don José Vallina Victorero, de Sales.

Sección cuarta.—Novillas de uno a dos años. Primer premio, a la novilla llamada "Pequeña", de doña Servanda Tuyos, de Pernús. Segundo premio, a la amada "Marquesa" de don Etelvino Crespo, de Sales.

Grupo 2.—Ganado de raza pura Schwitz.

Sección quinta.—Toros de dos a cinco años. Premio único, deseirto.

Grupo 3.—Ganado cruzado de raza del país con Suiza Schwitz.

Sección sexta.—Vacas de más de dos años. Premios, único, desierto.

Sección séptima.—Novillas de uno a dos años. Premio único, a la llamada "Paloma", de don Enrique Suardíaz, de Cué.

Grupo 4.—Ganado raza pura holandesa.

Desierta la Sección octava.

Grupo 5.—Ganado cruzado del país con holandés.

Sección novena, desierta.

Sección décima.—Novillas de dos a cinco años. Premio único, a la llamada "Pinta", de don José Cangas, de "La Villa".

El jurado, en vista de las buenas condiciones que reúnen algunos de los ejemplares presentados al concurso, acordó conceder las siguientes menciones:

Dos de 50 pesetas a cada uno de los novillos del país llamados "Casín", de don Manuel Barzana, de Goviendes, y "Navarro", de don Valentín Sánchez, de Sales.

Otros dos de 40 pesetas a cada una de las vacas del país llamadas "Capitana", de don Manuel Estrada, de Cué; y "Rubia", de don Agustín García, de Goviendes.

Cuatro de 30 pesetas a cada una de las vacas del país, cruzadas con Schwitz, llmadas "Chata", de don Víctor Sánchez, de Colunga; "Paloma", de don José Valle, de Sales; "Mulata", de don Manuel Pérez, de San Juan, y "Leona", de don César Diez, de Sales.

Cinco de 20 pesetas a cada una de las novillas del país, cruzadas con Schwitz, llamadas "Cuca", de don Ramón Boza, de Cué; "Condesa", de don José Barrero, de Lastres; "Chata" de don José Alvarez de Cué; "Manola" de don Gerardo Marina, de la Riera, y "Marina", de don Manuel Victorero, de Parres.

Tres de 25 pesetas a cada una de las vacas del país cruzadas con holandés, llamadas "Gudía", de don Rafael Cuchi, de Sales: "Noruega", de don Cándido Pacho, de La Villa; "Perla", de don Manuel Pérez, de San Juan.

Dos de 20 pesetas, a cada una de las novillas del país, cruzadas con holandesa, llamdas "Careta", de don José Valle, de Sales, y "Pinta", de don Luis Rivero, de Goviendes.

Y, por último, concedieron una mención de 40 pesetas a la pareja de vacas del país, llamadas "Maura" y "Cordera", de don Alfonso Lavandera, de Goviendes.

La Delegación gijonesa del Centro Asturiano de la Habana, ha establecido subdelegacione sen Tineo y Vegadeo, iniciativa que fué acogida con gran simpatía en aquellas zonas de la provincia.

El secretario general de la Feria de Muestras Asturiana, don Romualdo Alvargonzález Lanquine, ha explicado una notable conferencia acerca de la III Feria de Muestras que se celebrará en Gijón en el mes de agosto próximo. Dijo que estaba garantizada la celebración de esta fiesta por contarse con una gran concurrencia de expositores y subvenciones oficiales en proporción suficiente.

El señor Alvargonzález deja de actuar en Asturias para ocupar la dirección de la gran exposición Ibero-Americana, que se celebrará en Sevilla en 1927. Dentro de unos días saldrá para Sevilla el señor Alvargonzález Lanquine.

En Somío contrajeron matrimonio la distinguida señorita María Felgueroso, hija de don Víctor Felgueroso González, y el joven abogado de Madrid, don Gemiciano Carrascal.

Joaquín A. BONET.

SEVILLA LITERARIA

Invitado por el Ateneo de Sevilla dió una lectura de sus admirables poesías el insigne literato residente en Cádiz, D. Adolfo Quijano.

La velada constituyó un nuevo triunfo para el ilustre poeta. La numerosa concurrencia que llenaba la sala del Ateneo premió con grandes ovaciones la selecta producción del inspirado bardo extremeño que puso una vez más la altura de su fama entre cálidos y merecidos elogios.

D. Ricardo Majó, el laureado novelista, hizo la presentación del señor Quijano en párrafos bellísimos, exaltando la personalidad del poeta, cuyo éxito ha sido definitivo en el Ateneo sevillano.

Conquista un nuevo laurel la musa de este cantor extremeño que cuenta entre sus producciones poéticas el inspirado poema a Hernán Cortés inserto en su último libro de versos, favorablemente acogido por la crítica con un aplauso unánime a su nombre.

CARTAS DE CANARIAS

(Para el DIARIO DE LA MARINA)

Las Palmas 8 de mayo.

El crucero "Buenos Aires" llegó a Santa Cruz el 29 del pasado abril; los marinos argentinos han permanecido en Tenerife tres días durante los cuales han sido agasajados y obsequiados sin cesar.

Banquetes en el hotel Quisirana y en el hotel Taoro de la Orotava; recepciones y bailes en el Ayuntamiento y el Casino de la capital; giras a los lugares más pintorescos de la isla. Estas en honor de los distinguidos huéspedes, realizado con puntualidad y brillantez.

En La Laguna efectuóse solemnemente el acto de descubrir la lápida que dará el nombre de la República Argentina a la carretera de Tejina, un hermoso paseo orlado de gigantescos eucaliptos.

Los marinos del "Buenos Aires" regresan a su país muy satisfechos; pero nosotros les esperábamos, nos habían prometido otra visita, y lamentamos que no pudieran volver a Gran Canaria, donde se les hubiera dispensado el más cariñoso recibimiento.

—Ha fondeado en el puerto de La Luz el transporte argentino "Pampa" con la dotación de la fragata-escuela "Presidente Sarmiento", que está terminando reparaciones de importancia en los astilleros de Liverpool.

Lo manda el capitán de fragata don José M. Gugliotti, y lleva doce oficiales y cinco de la "Sarmiento".

Los frutos canarios están amenazados de una grave crisis, principalmente la banana, por la suspensión de las relaciones comerciales hispano-germánicas y por la competencia de otras zonas productoras.

Se trabaja con gran empeño a fin de conseguir las posibles ventajas en el traslado que se concierta entre los gobiernos de España y Alemania. Hay esperanzas de lograrlo.

Pero estos momentos son de incertidumbre y expectación. Los cosecheros y exportadores están consternados.

He aquí la enumeración de los hombres de ciencia, miembros del Congreso Geológico que va a celebrarse en Madrid y que vendrán a Canarias en fecha muy próxima:

Don Narciso Puig de la Ballacasa, Profesor de Geología y Geografía física de la Escuela especial de Ingenieros de caminos; (España).

Don José María Torreja y Miret, Ingeniero de caminos; (España).

Doña María Victoria Jiménez Crozart, Profesora de Geografía de la Escuela Normal de Valladolid; (España).

Don Victoriano Fernández Ascarza, Doctor en Ciencia y profesor de la Escuela Normal de Madrid; (España).

Don Francisco Barras de Aragón, Catedrático de Antropología de la Universidad Central; (España).

Don Ramón Machonbarrena, Ingeniero de minas; (España).

Don José Tinoco Acero, Doctor en Ciencias y Astrónomo; (España).

Don Rafael Ibarra Méndez y don Joaquín Novella Valero, Doctores en Ciencias naturales; (España).

Don Víctor Gonzálvez, Ingeniero geógrafo; (España).

Don Alfonso Escobar, Ingeniero de minas; (España).

Don Lucas Fernández Navarro, Catedrático de la Universidad Central; (España).

Doña Pilar Fernández Aguilar; (España).

Dr. Vicktor Zsivny, Keeper of the Mineral, and Paleon. Dept. Nat. Museum; (Hungría).

Profesor Erich Speñgler, a. o. Univ. Pr. und Geologe der peologischen Bundesanstalt; (Austria).

Dr. Emul Detller, Univ. Prof. fur Mineralogía; (Austria).

H. Carl Diener, Prof. a. d. Universitat; (Austria).

Frau Marie Diener, (Austria).

H. Georg Silberstein, Mineralog; (Alemania).

Dr. Corneli oDoelter, Catedrático consejero ántico; (Viena).

Frau Marie Doelter, (Viena).

Pr. Joseph Morozewivz, Director serv. Geol. Pol.; (Polonia).

M. Julien Drugman, Mineralogía; (Bélgica).

M. Axel Hamberg, Pr. Univ. of Upsala; (Suecia).

Mrs. Sigried Hamberg, (Suecia).

M. Heuryk Arestowski, Pr. Dr. Ins. Geofisiki. Iwow.; (Polonia).

Mme. Arestowski, (Polonia).

Frau Margarite Spengler, Mittelschulprofesoriun; (Austria).

M. Yoshichika Oinoriye, (Japón).

Mr. Lewis Leigh Fermor, Dr. Superint. Geol. Burvey India; (Inglaterra).

M. Joseph Woldrich Pr. Geol. Univ. Masarick; (Checoeslovaquia).

Mad. Milada Woldrich, (Checoeslovaquia).

Lady Mac Robert, B. Sc. F. G. S.; (Inglaterra).

Mr. John Smit Flett, H. B. E. F. R. S. Geol. Survey; (Inglaterra).

Pr. Gaetano Rovereto, Ins. di Geología; (Italia).

M. Marcel E. Denseyer, Dr. es. Sc. Chef des Travaux; (Bélgica).

M. Marcel Salignac, Ingeniero geologue; (Francia).

Mme. Elisabeth Jeremine, Attachée au Lab. de Geol. de la Sorbonne; (Francia).

Dr. Kazimiorz Smulikoweki, Attachée au Lab. de Geol. du Museum de París; (Pologne).

Aquí, en Tenerife y en La Palma, islas que se proponen visitar esos profesores, está ultimándose el programa de los actos y festejos que habrán de celebrarse en su honor.

Entre ellos figuran diversas excursiones de recreo y estudio; la ascensión al Teide, y a los sitios más hermosos y las cumbres más altas de las tres islas.

La casa Siemens, contratista de las obras del dique-muelle sur del puerto de Santa Cruz, que tanta actividad está imprimiendo a aquellas obras, va a proceder en estos días a la instalación de una magnífica grua de campana accionada eléctricamente, construída por la importante casa Demag, especializada en esta clase de maquinaria.

—El próximo lunes tendrá lugar en la parroquia de San Francisco la bendición de la bandera que para el Instituto Nacional de Las Palmas han regalado los alumnos.

En ese acto será madrina doña Amalia del Toro de Bello.

—En las oposiciones para maestros nacionales han correspondido once plazas a Tenerife y trece a Gran Canaria.

—Noticias del interior de la isla confirman que a causa de la persistente sequía, la cosecha de cereales este año será muy escasa, y que apenas hay pastos para el ganado.

—A petición del Ayuntamiento de Santa Cruz, el Ministro del Trabajo ha accedido a que se rectifique el padrón de habitantes de aquella ciudad que hace poco hizo la oficina de estadística, descubriendo en las inscripciones numerosas ilegalidades.

Antes de esa inscripción aparecía Santa Cruz con mayor número de habitantes que Las Palmas y después con menos.

—Por ausentia del Alcalde propietario, que pasará en Madrid una temporada, se ha hecho cargo de la Alcaldía el primer Teniente don José Sánchez Suárez.

—El Cabildo insular de Gran Canaria gestiona para obtener un concierto contributivo con el Estado.

—En La Laguna se ha erigido el pedestal para el busto del ex director del Instituto general y técnico de Tenerife, don Adolfo Cabrera-Pinto, hoy jubilado y residente en Sevilla.

—Continúa siendo visitadísima la exposición de trabajos escultóricos del joven y notable artista Manuel Ramos, en el Casino.

Algunos de esos trabajos, los mejores, han sido adquiridos. Ramos irá en breve a Italia a completar sus estudios

—En el Circo-Cuyás está obteniendo grandes éxitos la compañía de María Palou, que últimamente puso en escena "La de San Quintín", comedia de Galdós.

Felipe Sassone, el distinguido literato y dramaturgo, director de la compañía, dió noches pasadas una interesante conferencia en el Gabinete Literario.

—En los pueblos de San Lorenzo, Arucas, Gáldaz y otros, se ha celebrado solemnemente la consagración de sus respectivos Ayuntamientos al Corazón de Jesús.

En Las Palmas anúnciase y prepárase para muy pronto la misma solemnidad.

—El obispo de Tenerife, P. Albino González, ha regresado a su diócesis, dejando en esta isla grato recuerdo de su elocuencia y las mejores impresiones y más vivas simpatías personales.

Francisco González Díaz.

DE LA ISLA DORADA

(Para el DIARIO DE LA MARINA)

"Cual piuma al vento"...

Miguel Fleta, no quiso, en su actuación reciente, que le recordáramos solamente en su aspecto de cantante y artista. Nos legó un rasgo de su personalidad amorosa y apasionada, pidiendo la blanca mano de una distinguida señorita que, hace años, reside en Palma.

La noticia publicada en el diorio de la noche, con todos los honores de gacetilla extraordinaria cayó como una bomba en el mundillo de la Sociedad. ¡Ah! es nada! Casarse con Miguelito Fleta!.

¡Fleta, Belmonte, Uzcudum!

Los tres españoles que actualmente amontonan más oro. Y Fleta, el de la trilogía, que lo gana con menos exposición del pellejo y más distinción y chic!

La agraciada señorita, ha sido el blanco de las conversaciones de estos días. La preciosa sortija de prometida, la fecha del enlace, todo ha girado dando tumbos maquiavélicos alrededor del sonado suceso.

Pero, al día siguiente, Fleta llega a Alicante donde debe actuar con una compañía de ópera y niega a los periodistas sus proyectos matrimoniales .La prensa cuida de circular el telegrama contrario. Otra bomba. El apasionado "divo" cambia de opinión a las 24 horas, en asunto tan trascendental.

Que no cante "Rigoletto" por Dios. Salvo que cambie radicalmente la conocida estrofa de "La dona e mobile".

EMULACION.

Antes de inaugurarse las fábricas de Porto-Pí, sólo había en Palma, una refinería de petróleo y bencina: la de D. Manuel Salas que la suministraba, como es lógico, a todos los autos y demás motores de explosión. Con el funcionamiento de la refinería de D. Juan March, hemos entrado en un período de franca y provechosa competencia. Gracias a ello, puede adquirirse bencina a precios relativamente económicos.

A la competencia de precios, ha seguido la de dar facilidades al comprador y en cuestión de meses se han instalado fuentes de aprovisionamiento al precio mínimo, en todas partes de la capital y en la mayoría de los pueblos, incluso se están instalando aquellos en los sitios mas estratégicos de las carreteras.

He ahí porque todos los autos de Mallorca, han retrocedido súbitamente a los años felices de la lactancia, parándose frecuentemente ante las fuentes de bencina para tomar el biberón.

A MAYOR ABUNDAMIENTO.

El año 1922, nuestro Excelentísimo Ayuntamiento, aprobó el plano que presentó el arquitecto D. Guillermo Forteza para las obras que deben efectuarse al pie de la Catedral Basílica, con objeto de facilitar el acceso de la misma a las murallas de mar y muelles. Dicho proyecto está formado por escalinatas de muy buen gusto que lograrían, además, dar un magnífico golpe de vista a la base del principal monumento que admira el viajero al llegar a Palma.

Ahora, a raiz de la demolición de la llamada Caseta de mirador que es el prolegómeno —llamémosle así —de las futuras obras, el Ayuntamiento actual se desentiende del proyecto aprobado por su antepasado y lo encarga al arquitecto municipal D. Gaspar Beunazar.

Tendremos así, dos proyectos oficiales, dos dos aprobados.

Desde el año 1922, teníamos uno y no hicimos nada. Falta saber si ahora, quedarán sin hacerse las obras por tener dos.

Para evitar discusiones o por no saber por cuál decidirse.

TROMPAZOS POR RADIOTELEFONIA.

El acontecimiento pugilístico celebrado en Barcelona con motivo del combate Páulino Uzcudum-Herminio Spalla, para el título de Campeón de Europa, ha tenido su repercusión en Mallorca.

¿Motivos?

La estación emisora Radio-Barcelona, colocó un micrófono en la Plaza de Toros, monumental, en el propio "ring" donde se celebró el combate .El "speaker' de la estación, debidamente colocado, iba dando los detalles técnicos.

Esta noche, puede decirse que funcionaron en Mallorca todos los aparatos receptores.

En el "Café Suizo' 'de Palma, se colocaron dos potentes altavoces, batiendo el record de público, pues se calcula queeran unas mil personas que seguían fase por fase, las incidencias del emocionante 'match' que había de dar la victoria al español.

A medida que Paulino se iba haciendo el amo del cotarro, iba también en crescendo el entusiasmo de los radio-escuchas. Aquella noche, no se habló sino de "crochets" y "uppercuts".

No ha faltado quien ha afirmado que incluso le llegaron los cachets por los auriculares. Así, no es de extrañar que al día siguiente andara medio Palma con las orejas hinchadas.

LO DICE EL REFRAN...

Ha llegado mayo y los impacientes se han apresurado a adquirir los flamantes sombreros de paja. Se han retirado los chalecos y han surgido las camisas de seda y "poupelin", con las corbatas al aire movidas graciosamente por la brisa veraniega.

Pero el tiempo, les ha jugado una mala trastada a los elegantes.

Lluvias, vientos y frío, han puesto en movimiento a la falange de galenos. El estornudo se ha puesto de moda.

Ya lo dice el refrán.

"Hasta el cuarenta de mayo no te quites el sayo".

L. Juncosa Iglesias.

CRONICA DE SEVILLA

LA EXPOSICION EN 1928-1929.—EL CONGRESO DE GEOLOGIA.—UNA LECTURA DE LOS QUINTERO.—OTRAS NOTICIAS.

Novedad del día, es que la fecha de la Exposición Ibero Americana no será la ya anunciada del año 1927, cosa, por otra parte, que generalmente, se consideraba imposible. Los Altos Poderes, comprendiéndolo así, pensaron en que era el momento de determinar algo oficial y al efecto llamaron a Madrid al Comisario de la Exposición de Industrias Eléctricas de Barcelona, Marqués de Toronda, y al Comisario Regio de la Exposición de Sevilla, don José Cruz Conde.

Estos señores, reunidos ayer tarde en el Ministerio del Trabajo, después de una larga conferencia, acordaron crear un Comité Superior que se denominará de la Exposición de España, el cual tendrá por objeto unificar los esfuerzos de organización y propaganda que separadamente realizan los comités de ambos certámenes.

El Marqués de Toronda y el señor Cruz Conde, visitaron luego al Jefe del Gobierno, señor Marqués de Estella, que acogió favorablemente la idea, prometiendo publicar en breve la oportuna Real Orden creando el Comité y determinando sus atribuciones y deberes.

También se acordó que la fecha señalada para la inauguración de las dos mencionadas Exposiciones esté comprendida en un período de tiempo que abarcará desde el otoño de 1928 a la primavera de 1929.

Verdaderamente la opinión pública se preguntaba en Sevilla cómo se podía mantener de un modo oficial la fecha de 1927, cuando la mayoría de los Estados de América aún no habían enviado su adhesión, ni los respectivos Parlamentos acordado los necesarios subsidios, ni la misma capital sevillana se había puesto en las condiciones debidas.

Ya con dos años por medio de respiro, es de creeer que los obstáculos puedan vencerse, y con el márgen de tan amplio plazo, culminar dignamente una obra en la que está puesto el honor nacional y en la que Sevilla confía el arranque de un mayor engrandecimiento y su porvenir.

Hasta ahora, la República Argentina es la única nación de América, que ha ultimado los detalles de su concurrencia al Certamen y comienza a trabajar en el proyecto de su pabellón. Méjico y Perú no tardarán también en dar principio a sus respectivos proyectos.

Desde anteayer son huéspedes de Sevilla los miembros del Congreso Geológico, cuyas sesiones se celebran en Madrid.

Son en número de cerca de trescientos y llevan dos días recorriendo la ciudad y visitando los monumentos más notables.

Hoy fueron obsequiados con una jira por el río. Por la noche estuvieron en la Cruz de Mayo, establecida en el convento de San Jacinto. También asistirán a la fiesta del Clavel, organizada en su honor.

Se mostraron complacidísimos de la visita que hicieron a la Catedral, la Giralda, el Alcázar, la Torre del Oro, la Casa de Pilatos, el Palacio de las Dueñas, el Ayuntamiento, el Parque de María Luisa y el Parque de las Delicias, y sobre todo, de las obras de la Exposición. En las plazas de América y España admiraron los palacios construídos y los que se terminan, dedicando laudatorios elogios al arquitecto sevillano don Aníbal González y González Osorio, autor de los mismos.

Por cierto que en estos días circula el rumor, que con motivo de unos nombramientos hechos, el señor González había presentado su dimisión con carácter irrevocable de arquitecto general de la Exposición, no estando tampoco conforme con el criterio técnico que ahora imperaba en ésta.

La noticia, de confirmarse, habría de producir sensación, porque don Aníbal, tan popular y querido en Sevilla, puede decirse que es el alma del Certámen y obra suya es el plan de la magna empresa.

Celebraremos que en bien de la idea, las dificultades queden vencidas y al fin vayamos derechos a la actividad y al perseverante trabajo que se necesita para que el éxito corone los esfuerzos.

Los hermanos Serafín y Joaquín Alvarez Quintero, que como todos los años pasan aquí una temporada, dieron ayer lectura en el salón de Actos del Ateneo, y ante selecta concurrencia, a unos amenos y primorosos entremeses de los que ambos gloriosos dramaturgos son autores. Fueron las obras leídas "El último papel", "Cabellos de plata" y "El Pie", las tres desconocidas por nuestro público.

Maestro sin igual en el difícil arte de la lectura, el mayor de los Quintero suplió una vez más—recordamos las gratísimas veladas de "El ilustre huésped" y "Los Marchosos" —ante los ateneístas, el impulso vital de la representación escénica, reproduciendo con la precisión del gesto, auxiliado de manera imponderable por la sonora entonación de la voz, de innúmeras inflexiones, todo el saber humano, el valor de realidad de los personajes.

"El último papel"—brindado a Carmita Oliver Cobeña, en su despedida de la escena—remataron con un conmovido elogio del arte teatral la donosura sabrosa de sus situaciones.

En "Cabellos de plata" los Quintero presentan con su no igualado gracejo, a una de sus admirables viejas andaluzas—a un tiempo venerables y encantadoras—que defiende la hermosa mata de su pelo donde nevaron los años, frente a la codicia... artística de un delicioso peluquero de teatro, magnífico fruto de la incansable observación quinteriana.

Por último "El Pié"—bellísima joyita en su género, delicado trabajo de orfebre, ocurre en el humilde taller de un remendón sevillano a donde una hechicera mocita del barrio de San Lorenzo, va, procurando conservar su incógnito que se frustra saladamente al final, en busca de informes de su novio, hijo del modesto zapatero.

Los eximios autores de "Malvaloca" ofrecen de nuevo en "El Pie"—dedicado a las sevillanas—una nueva muestra seductora de la maestría con que aciertan a llevar al tablado la innata delicadeza—que sabe de discreciones y de ternuras y de madrigales—de los tipos populares de la tierra.

Fué un rato agradabilísimo que contribuyó, como siempre, a desbordar la afición que aquí despiertan los ilustres hermanos comediógrafos.

Se aproxima la calurosa estación y aún siguen por estas regiones los vientos fríos, los nublados y las lluvias. Es verdad que no podemos quejarnos porque en Madrid nevó el otro día y la temperatura es bajísima.

Afortunadamente, en Sevilla, la anomalía meteorológica sólo se traduce en un retardo del calor que nadie echa de menos, y en el pugilato que a las puertas de Junio mantienen los gabanes y los sombreros de paja, reacios los unos a volver al guardarropa y avergonzados los otros de exhibirse durante estas frescas noches de apócrifa primavera.

Los infantes Doña Luisa y Don Carlos de Borbón, han regresado de Cannes, donde pasaron temporada junto a sus padres, los condes de Caserta, con motivo del luto reciente de su hermano, el duque de Orleans, jefe de la Casa Real de Francia.

Para el día del Corpus se prepara un acontecimiento sensacional en el mundo taurómaco. La reaparición de Rafael Gallo, después de su regreso de América, que toreará la corrida benéfica de la Cruz Roja, juntamente con Belmonte.

Problema arduo va a ser el hallar billete para ese día, según el fervoroso entusiasmo de la afición. Los toros, como se ve, continúan siendo el tema preferente, lo mismo en la vieja Hispalis que en la moderna y activa Bilbao. ¡A los toros! ¡Y ahora que háblase de transformar—casi de hacerla desaparecer—la suerte de varas!

José LAGUILLO.

Sevilla 21 Mayo 1926.

CRONICAS DE LA VIDA GALLEGA

LA EXPOSICION NACIONAL DE GANADOS.— TRIUNFO DEL POETA EUGENIO MONTES.— EL LIBRO DE RAMON CABANILLAS.— LA NUEVA PLAZA DE ABASTOS.— NUEVA PLAZA DE TOROS.—FIESTAS EN HONOR DE LORIGA.— RECEPCIONES EN LOS CONSULADOS CUBANOS.— EXITOS DEL PIANISTA PEPE CANEL. — OTRAS NOTICIAS.

Viene celebrándose en Madrid la Exposición Nacional de Ganados. En esta Exposición, Galicia está muy bien representada. Y allí se dió un caso curioso. Exhibíanse seis vacas desmedradas, de pésimo aspecto, que el Jurado trató de ocultarles a los Reyes cuando asistieron a la inauguración del certamen. Nadie se explicaba que ejemplares tan raquíticos fuesen destinados a la exhibición. Pero ¡oh sorpresa! Aquellas vacas ruines, procedentes de Orense, acabaron por ser las heroínas del concurso. Sometidas a ordeñamientos repetidos, pudo apreciarse, con unánime asombro, que la cantidad de manteca que rinden en la leche no hay vaca alguna en España que la supere, ya no que la iguale. Así de Cenicientas se trocaron en reinas. Y toda la Prensa comenta esto con cálido elogio. Lo que prueba una vez más que las apariencias engañan.

En oposiciones reñidas que tuvieron lugar en Madrid para provistas varias cátedras de Lógica de diversos Institutos de España, conquistó el número uno, el joven pensador y poeta orensano Eugenio Montes. Este triunfo señaladísimo de uno de los gallegos de más prestigio de la actual generación renacentista nos llenó de orgullo a todos.

El Centro de Galicia de Madrid, organiza un homenaje a Eugenio Montes, con tal motivo. El nuevo Catedrático solicitó ir a desempeñar su cargo de profesor en el Instituto de Cádiz. Allí sabrá dar muestras de su gran talento y de su intensa y extensa cultura, honrando el puesto, como lo honró el malogrado Vigneira y como lo honran Losada Diéguez y Eloy L. André, todos gallegos y todos catedráticos de Lógica igualmente.

Eugenio Montes, ilustre autor de "La estética de la muiñeira", estamos seguros de que dará muchos días de gloria a Galicia.

"Na noite estretecida", el hermoso libro de sagas gallegas que acaba de publicar Ramón Cabanillas —y del que ya hablamos en otra crónica—está siendo elogiadísimo por la crítica. Y más aun que por la de casa por la de fuera. Entre tales elogios sobresale por la calidad del elogiador el que Menéndez Pidal, presidente de la Real Academia Española hizo público. El señor Menéndez Pidal ha dicho que los poemas de "Na noite estrelecida" son de lo más inspirado e interesante que se dió a la luz en España desde hace tiempo. Y esto constituye un alto tiembre de gloria para la lírica gallega.

Se inauguró solemnemente la nueva Plaza de Abastos, contratada por el Ayuntamiento en 259,000 pesetas.

Esta obra es la primera de las que ejecutarán en la ciudad de Arosa con parte del Empréstito concedido a aquel Municipio por el Banco de Crédito Local.

Para conmemorar el hecho se celebró un banquete popular y se organizó una animada verbena.

En Vivero comenzó a construirse también otra moderna Plaza de Abastos.

Comenzaron en Puente Cesurco las obras para la construcción de una plaza de toros en la que se darán corridas los días 27 y 29 de junio, coincidiendo con la celebración de la Segunda Feria del Automóvil, que promete superar a la primera, habida cuenta de que ya varias casas industriales importantes, entre otras una de radiotelefonía, solicitaron local para exponer objetos.

Lo de la Feria honra a Puente Cesures, la risueña y encantadora villa gallega. Lo de la plaza de toros ha merecido la repulsa de muchos cronistas de nuestra tierra. Porque si la Feria representa un alarde de europeización, lo del circo taurino significa una nota negra para la historia de la progresiva Puente Cesures.

Las lidias taurinas son lo más opuesto al espíritu de nuestra tierra.

En el pueblecillo de Prado (Lalín) de donde es natural el intrépido aviador Loriga, se celebraron brillantes festejos para conmemorar su triunfo.

Todas las casas se engalanaron con colgaduras. En la iglesia parroquial se efectuó un solemne "Te-Deum". Luego todo el vecindario recorrió las calles en manifestación jubilosa, llevando al frente las banderas de las sociedades agrarias.

El cura párroco pronunció un brillante discurso.

Empezó diciendo que en todos los grandes acontecimientos nacionales siempre Dios reserva un puesto preeminente para un gallego; debe ser esto como premio a la gran fe que anida en el alma de nuestra raza, sin duda uno de los argumentos más convincentes de que Colón fué gallego era esa gran fe que tuvo en Dios y en sí mismo. Viene después Franco y realiza esa sensacional hazaña que admiró el mundo entero, y hoy festejamos otra gran gesta que para nosotros resulta la más gloriosa, puesto que el intrépido capitán Loriga vió los primeros destellos de la vida aquí en esta parroquia; ahí en ese noble solar de Liñares, en ese blasonado y ancestral palacio nació el preclaro aviador. Debemos, pues, enorgullecernos porque ya somos de la raza de héroes.

La multitud ovacionó al orador. Luego las campanas de la iglesia repicaron a gloria.

En los consulados cubanos de Vigo y La Coruña para festejar la patriótica efeméride del 20 de mayo se celebraron recepciones a las que han concurrido cientos de ex residentes en Cuba y los súbditos de ese país que se encuentran en dichas urbes.

El delegado del "Centro Gallego" de la Habana, señor Domínguez, en nombre de los ex residentes en la Gran Antilla testimonió con palabras efusivas el deseo de que Cuba obtenga la suma prosperidad, teniendo luego frases de elogio para el señor José de la Luz León, modelo de caballeros y espejo de cónsules.

Luego se celebró un té en el "Hotel Atlantic", al que concurrieron invitadas las autoridades civiles y militares de La Coruña, a cuya cabeza figuraba el general Berenguer, los cónsules y representantes de la prensa.

En el frente del salón donde tuvo lugar la fiesta lucía una gran bandera cubana. Una orquesta amenizó el acto. El cónsul de Portugal, que es un notable artista, interpretó en la guitarra portuguesa diversas composiciones. Se hicieron votos por la prosperidad de Cuba. Y tanto el señor José de la Luz León, como su bella esposa, con la gentileza en ellos habitual, desviviénronse por atender a los distinguidos invitados, que pasaron unas horas gratísimas, inolvidables.

Se inauguró en el Palacio municipal de La Coruña una nueva vitrina conteniendo autógrafos interesantes de Rosalía Castro. Como recordarán los lectores, ya se inauguraron en el mismo lugar otras con documentos de mérito de Emilia Pardo Bazán y Concepción Arenal.

La Orquesta Sinfónica de Madrid, que dirige el maestro Arbós, ha estrenado en varias poblaciones gallegas un poema musical de que es autor el joven director del coro "Cantigas da Terra", Manuel Fernández Amor.

Se titula el poema "Esceas da aldea" y consta de tres partes: una con el epígrafe de Alalá, otra con el de Alborada y otro con el de Retesía. Tanto por la técnica como por la inspiración resulta excelente. El joven compositor, natural de Ribadeo, hizo un alarde de riqueza orquestal bien entendido de moderno estilo, que entusiasmó a todos los oyentes. Hubo que bisar las tres partes entre aplausos. Y Arbós, el gran Arbós, abrazó emocionado al joven músico, a quien obligaron a salir al proscenio muchas veces.

Manuel Fernández Amor, clarinete de la banda del regimiento de Isabel la Católica, ahora como nunca precisa protección. Demostró poseer condiciones para ser un gran compositor, el compositor que necesitamos. Y por lo mismo, debiera gestionársele una pensión para que ampliara sus estudios en el extranjero. Si no se hace esto nadie tendrá derecho luego a lamentarse de que Galicia carezca de buenos músicos compositores.

A. VILLAR PONTE.

FLETA HA DICHO EN ALICANTE QUE NO PIENSA CASARSE POR AHORA

ESPERA GANAR OTROS CINCO MILLONES DE PESETAS PARA RETIRARSE. SU CAPITAL Y SUS ACTIVIDADES LOS EMPLEARA EN LA AGRICULTURA.

Fleta está en Alicante. La presencia del divo en la ciudad atrae de los pueblos todas las selecciones de los enamorados en el gran arte. Para ellos, es día de gala ver a Fleta, el baturro, el hombre que exige a los demás uno, dos días, quizá más, de labor, para oírle, acaso unos segundos...

Cuando le anuncian en el hotel nuestra presencia el tenor todavía reposa. Es hombre de pereza de castigo ante la dominadora influencia de la cama. Son las doce y media de la mañana. Fleta no puede recibirnos. Está cansadísimo. Ha recibido de los pueblos y del propio Alicante, centenares de visitas. No puede más con su alma. Ya no sabe las veces que dió las manos. Los admiradores no se daban cuenta y, había momentos de presentación difíciles para el artista. Ofrecía su mano y se la arrebata el ardoroso admirador. La tenía prisionera hasta la secreción espantosa, en este mes de calentura. Hubo instantes en que el divo sentía próximo el desprendimiento de sus extremidades superiores...

La avalancha de admiradores, en su afán insaciable de contemplación del artista hubiera llegado hasta la mutilación. Y el divo tenía que repetir a todos lo mismo. Iguales palabras, idénticos pensamientos. Las conversaciones con éste, con el otro y con el de más allá caían en la reiteración de lo anterior.

Fleta era ya el hombre autómata. Hablaba sin que él pusiera su voluntad. Era el disco que galopaba bajo el mandato de la aguja traductora. Nos daba lástima. La popularidad, acabaría con sus energías.

Nuestro aviso lo ha recogido Fleta y nos advierte que a las tres en punto de la tarde nos recibiría. Sien te la demora. Nos marchamos y al abandonar el hall del hotel oímos cómo, el tenor, desde la cama hace ejercicios con su voz. Ahora es un fa resonantísimo, como la vibración de un estampido. Parece que hasta las paredes sienten la humillación de aquella fuerza de torrente.

Esperamos un poco más y vuelve Fleta a derramar su voz en la paz augusta de la mañana primaveral.

Nos marchábamos, y en esto bajaba el secretario de Fleta, que acude a nosotros, solícito. Nos pide que dispensemos al artista. Fatigadísimo. Un día de vapor, los amigos de Alicante y de los pueblos. Interminable peregrinación.

—Oiga—le preguntamos—¿es cierto eso que dice la prensa? ¿Se casa Fleta en Mallorca?

—No lo crea usted—nos ha respondido—. Al artista no se le ha ocurrido semejante cosa. Las galanterías propias de la juventud. Nada más que eso.

—Sí, sí; pero es que los periódicos citan las generales de la afortunada.

—Pueden ustedes desmentirlas, absolutamente, totalmente. Fleta no se casa por ahora.

—Creemos en sus palabras. Habla usted con una convicción que no hay más remedio. Lo creemos.

—Precisamente esta mañana nos sorprendió leer en los periódicos la nueva. Fleta ahora no piensa en el matrimonio. Su preocupación esta en el arte. Cumplir los compromisos, trabajar bastante y seguir ofreciendo al mundo entero la magnitud de los artistas que España tiene.

—Será muy rico Fleta. ¿Qué capital tiene ya?

—Está bien. Sabe administrarse. Seguramente hoy ya tiene cinco millones de pesetas. Todos invertidos en fincas, sí. Tenemos en Niza una residencia sorprendente. Aquello es sólo para los elegidos. Miguel es hombre que se preocupa de sus comodidades.

—¡Naturalmente! Su garganta le impone las máximas atenciones. Es la vena de oro que da el éxito y el triunfo.

—Es muy buen muchacho. Con sus hermanos hace cosas realmente enternecedoras. Hace unos años compró en su pueblo, Albalate de Cinca, unos terrenos áridos, secos. Sus hermanos con el dinero que Miguel les dió, transformaron aquello. Trajeron gente, compraron caballerías, semillas, abonos.

—Ya vemos que es un enamorado de la agricultura. Su cariño por ella lo está demostrando en esas cosas que hace con sus hermanos.

—La finca mide unos quince kilómetros cuadrados y este año, según nos dicen, la cosecha de cereales y de aceites va a ser enorme. Pero Miguel, todos los beneficios los deja a sus hermanos.

—¿Y rinde mucho la finca?

—Nosotros calculamos unos cinco o seis mil duros anuales.

—Pues, ya merece la pena.

—Y rendirá mucho más.

—Bueno: y usted ha dicho antes que era pariente de Fleta.

—Sí, señor; estoy casado con una sobrina suya.

—Dijo usted que la finca de Madrid, era grande.

—Como que vale un millón de pesetas.

—Y ¿cuándo se retira el divo?

—Dentro de cinco o diez años. Cuando tenga otros cinco millones de pesetas.

—Y entonces, cuando se retire a la vida quieta y anónima del rentista...

—Se dedicará exclusivamente a la agricultura. Su cariño, su ilusión y el anhelo de toda su vida reside precisamente en eso, en la agricultura. Ya sabe usted que Miguel procedía del campo. Lógico es que esté vinculado a él con ardor.

Nuestra conversación con el secretario se prolongaba excesivamente. Estábamos abusando de su bondad.

Y lo abandonamos reconocidísimo, prometiendo a las tres, ser esclavos de nuestro compromiso.

Cuando volvemos a Samper, Fleta come. Unos apretones de manos, unas cuantas frases de tanteos y, en seguida, generalizamos.

—Es usted hombre de poco comer.

—Eso es en los días que canto—nos ha dicho Fleta—. Por las mañanas tomo naranjas y café con leche. Me lo recomienda el doctor. Hay que llevar muy ligero el intestino. Después, a mediodía, huevos, pollo. Nada más.

—Es el sacrificio que el arte le exige, ¿no es eso?

—Sí, claro. Esto es nada más que en los días que canto. Incluso prohibidas las conversaciones. Tengo que hacer una vida muy recogida. Además, yo, ni fumo ni bebo. Soy un hombre de costumbres restringidas.

—¿Va usted este año a América?

—En el 27 a Nueva York. Me quieren mucho allí.

—¿Cuántas audiciones lleva en esta temporada?

—Con la de hoy, veinticuatro.

—¿Y cobra usted por función?

—Según. Doce mil quinientas, quince mil. Otras veces más. Depende del contrato.

—¿Y eso de su boda en Mallorca?

—Completamente fantástico. No lo crean ustedes. Eso carece de exactitud.

Y Fleta estaba jubiloso; y en la mesa con el empresario, su secretario y la señora de éste, se sentía feliz en la intimidad aquella que no le torturaba ni sometía a ninguna clase de concesiones. ¡La paz de la familia, fuera del estrépito de la popularidad y de la gloria, qué bien sienta a los artistas!

Manuel Almenares.

Alicante, Mayo 18, 1026.

C.D. 2016

ANUNCIOS CLASIFICADOS

ULTIMA HORA

ANUNCIOS CLASIFICADOS DEL "DIARIO DE LA MARINA"

LISTA DE LAS AGENCIAS DE LOS ANUNCIOS CLASIFICADOS

Nº 1.—Vidriera de Tabacos. Obispo y Cuba.
Nº 2.—Vidriera de Tabacos. Oficios núm. 32.
Nº 3.—Vidriera de Tabacos, Hotel París, Zulueta y Misión, teléfono A-0015.
Nº 4.—Vidriera de Tabacos Café Marte y Belona.
Nº 5.—Vidriera de Tabacos Café El Imperial, Galiano y Zanja.
Nº 6.—Almacenes "EL ENCANTO" Galiano y San Rafael.
Nº 7.—Almacén EL AGUILA, (Víveres), Neptuno y Aguila.
Nº 8.—Panadería LA FLOR DE GALIANO, Galiano número 11.
Nº 9.—Farmacia SANTA AMALIA, Consulado y Animas.
Nº 10.—Vidriera "EL GALLO" Mercado de Colón 25.
Nº 11.—LA SORPRESA. Vidriera de Tabacos. Calzada del Monte y Arroyo.
Nº 13.—LA VILLA DE NOVELGAS, Víveres Finos. Belascoaín núm. 118.
Nº 14.—Vidriera de Tabacos. Belascoaín y Reina.
Nº 15.—EL GATO BLANCO. Billetes. Belascoaín y Neptuno.
Nº 16.—Vidriera de Tabacos, Café Manhanttan, San Lázaro y Belascoaín.
Nº 17.—Guillermo Valdés, Barbería. Aramburo 36.
Nº 19.—Vidriera Café Moderno, Infanta y San Rafael.
Nº 20.—LAS AVENIDAS, Vidriera de Tabacos, Carlos III e Infanta.
Nº 21.—LA ESQUINA DE TEJAS, Vidriera. Monte 509 e Infanta.
Nº 22.—Manuel Montenegro, Víveres San Francisco y Buena Ventura, Víbora.
Nº 23.—LA OFELIA, Víveres. Teléfono: I-5538. Luz Caballero y Avenida Acosta.
Nº 26.—Café EL ESCORIAL, San Lázaro 388.
Nº 27.—LA LUNA, Almacén de Víveres. Calzada y Paseo, Vedado.
Nº 28.—Ricardo Carmendía, Obrapía y Compostela.
Nº 29.—LA MARAVILLA, 10 de Octubre y San Mariano, Víbora. Telf. I-1291.
Nº 30.—Café IMPERIAL, Línea 153 entre 18 y 20.
Nº 31.—Eliseo Guzmán, Farmacia San Ramón, 10 de Octubre 614, Víbora. Telf. I-1242.
Nº 32.—El Almacén de Florida, bodega, Florida esquina a Esperanza.
Nº 33.—Delfín Fernández, Vidriera de Tabacos, café "La Parra", 10 de Octubre 147. Puente de Agua Dulce.

INDICE POR SECCIONES DE ANUNCIOS CLASIFICADOS

	Sección.
ALQUILERES DE CASAS	1
ALQUILERES DEPTS.	2
ALQUILERES HABITS.	3
ANIMALES	4
AUTOMOVILES	5
BONOS Y CREDITOS	6
COMPRA-VENTA DE OBETOS	7
DINERO E HIPOTECAS	8
ENSEÑANZAS	9
EMPLEOS-Demandas	10
EMPLEOS-Ofertas	11
ESTABLECIMIENTOS	12
FINCAS RUSTICAS	13
FINCAS URBANAS	14
HOSPEDAJES	15
INSTRUMENTOS DE MUSICA	16
MAQUINARIA	17
MUEBLES Y PRENDAS	18
PARA EL HOGAR	19
PARA LAS DAMAS	20
PERDIDAS	21
SIRVIENTES-Demandas	22
SIRVIENTES-Ofertas	23
SOLARES YERMOS	24
SOLICITUDES. Varias	25
VARIOS. Agencias de colocaciones, etc.	26

1. ALQUILERES CASAS

Habana

SE ALQUILAN

espléndidos bajos de Aguiar 118, entre Teniente Rey y Muralla, propios para almacén. Llave en los altos. Informan en Avenida República 386, altos. U-4823.
U. H. 24888.—11 Jn.

SUBIRANA Y PEÑALVER

Se alquilan bajos y altos con sala, comedor, tres cuartos, baño intercalado completo, calentador, cuarto criados, servicio y cocina. Las llaves en el puesto de frutas. Precio $60.
24735 10 jn.

PEÑALVER Y SUBIRANA

Se alquilan bajos y altos con sala; dos grandes cuartos; baño completo y cocina. La llave en el puesto de frutas. Precio $40 y $45.
24734 10 jn.

PARA COMERCIO

Se alquila Corrales 216 entre Belascoaín y Rastro, una nave chica, acabada de fabricar y los altos para familia. Informa: Juan Barreiro. Aguila 27.
U H 25728 12 jn.

ALMACENISTAS. Oportunidad. Alquilamos local de 400 metros. Cuba número 69 esquina Muralla, casi regalados. U H 25829 9 jn.

SE alquila el segundo piso de la casa Reina 48, esquina a Manrique. Consta: de sala, comedor, cuatro cuartos, baño intercalado, cocina de gas y carbón y servicios para criados. La llave el portero en la misma. Informes Teniente Rey 5. Teléfono A-7540. U H 25865 11 jn.

ALQUILO

San Lázaro 500, entre L y M, casa con cinco habitaciones, cuarto de baño, sala, comedor, servicio de criados y cocina de gas. Precio rebajado $80.00. Informan: Librería Albela. Teléfono U-5783
U. H. 25991—10 jn.

ALQUILERES DE CASAS

SE ALQUILA

Espléndido piso, en Amistad 102 acera de la brisa, cerca de los parques, sala y saleta, bien decoradas, cuatro grandes cuartos con lujoso baño intercalado y gran servicio de agua caliente y fría gran comedor y cocina y amplio cuarto y servicio de criados. Derecho a la azotea con lavadero y tendedero para ropas menores, y de donde se contemplan espléndidos panoramas marítimos y terrestres. Informan y llave en Amistad 87.
U. H. 25130—10 jn.

SE alquila el primer piso alto de la casa Aguila 11 entre Trocadero y Colón; es muy fresco y claro, agua abundante, se compone de sala, comedor, dos cuartos grandes, baño completo y otro de criados. Informa Juan Barreiro. Aguila 27.
U H 25727 9 jn.

SE alquila el piso principal de la casa San José 5. Consta de sala, comedor, 3 cuartos, baño intercalado, cocina y cuarto y servicios de criados. Las llaves e informes Teniente Rey 5. Tel. A-7540.
U H 25864 11 jn.

ALQUILO sin estrenar altos Monte 49, frente Campo Marte, sala, saleta, 3 cuartos, baño intercalado, comedor, terraza, cocina, cuarto desahogo, cuarto servicio criados. Informan allí misma. U. H. 25956 11 Jn.

PARA comercio o industria se alquila Corrales 216, entre Rastro y los Cuatro Caminos, nave chica, acabada de fabricar y los altos para familia. Informa: J. Barreiro. Aguila 27.
U H 25006 9 jn.

VIRTUDES No. 4 A MEDIA CUADRA DEL PRADO. PROPIA PARA HOTEL

Se alquila esta casa, acabada de construir de tres plantas, con todos los adelantos modernos. Vestíbulo de azulejos sevillanos, lujosa escalera de mármol, gran salón, dos habitaciones con lavabos y dos cuartos de baños, en la planta baja; dos vestíbulos, treinta habitaciones con lavabos y ocho cuartos de baños completos, en las plantas altas. Informan en la misma de 2 a 3 y de 3 a 5 en Habana No. 49, bajos.
U H 26037 9 jn.

SE ALQUILA

Sin estrenar, espléndido piso alto. Sala, cuatro grandes habitaciones con doble ventilación, comedor ídem, closets, pantry, cocina, despensa, cuarto de criados con servicios dentro, baño intercalado, completo; agua fría y caliente. Decorado en toda la casa. San Lázaro entre Aramburo y Hospital, acera de los pares. Informa el portero. U H 26038 10 jn.

OBISPO 54

ENTRE HABANA Y COMPOSTELA

ALTOS DE "EL ALMENDARES"

SE ALQUILA

ESPLENDIDO PISO, TRES SALONES AL FRENTE CON SU ANTESALA, CUARTO DORMITORIOS, COCINA Y DOBLE SERVICIO. INFORMAN EN LOS BAJOS. 26245—12 Jun.

SE alquila casa de nueva construcción, en Avenida Menocal No. 101 esquina Valle, primer piso, con sala, saleta, dos cuartos y cuarto de baño. Informan Teléfono U-1160. Sr. Menéndez.
26229 11 jn.

SE alquilan los bajos y altos de la casa Cárcel 21, entre Prado y San Lázaro.
26293 14 jn.

SE alquilan las casas Consulado 7 y 9, acabadas de construir con vista al Paseo de Prado. Informes en la misma. El portero. 26290 12 jn.

SE alquilan juntos o separados los dos hermosos pisos de Lamparilla 74 esquina a Villegas, frente a la Plaza del Cristo, amueblados si lo desean, o por departamentos y habitaciones con salas y saletas de recibo con confortables servicios de baños, inodoros, etc. etc., a personas de estricta moralidad. 26141 13 jn.

SE alquila un piso en $80.00 con 4 habitaciones, sala, saleta, comedor al fondo, cuarto de baño intercalado y servicio para criados aparte. Informan San Rafael y Marques González, Locería.
26323 12 jn.

SE alquilan los modernos altos de Virtudes 177 letra G. entre Oquendo y Soledad, compuestos de sala, recibidor, tres cuartos, baño intercalado, comedor al fondo, cuarto y servicio de criados y cocina de gas. La llave en los bajos. Informan en Lealtad 24, bajos. Teléfono A-8016. 26317 11 jn.

CRISTO 7, entre Teniente Rey y Muralla se alquila moderno primer piso, compuesto de sala, comedor, tres habitaciones y demás servicios. La llave e informes en el segundo piso. 26316 11 jn.

SE alquila en la calle de Hornos y Vapor a una cuadra del Parque Maceo, un piso alto con sala, dos cuartos, cocina, comedor, baño intercalado, agua caliente y fría Precio $55. Informan Teléfono M-2837. La llave en la carnicería.
26311 11 jn.

ESTRELLA 69 y San Nicolás, una cuadra Reina. Sala y saleta, muy grande, tres cuartos, uno con baño intercalado completo, hall, cocina de gas y cuarto y servicio para criados, por seis meses, 360 pesos; por mes, 70 pesos. Véase a cualquier hora. Teléfono M-3583. Para proposiciones, Galiano 90.
U H 26125 13 jn.

SE alquilan en $75.00 los bajos de la casa Campanario No. 19, entre Lagunas y Animas, compuestos de sala, saleta, 3 cuartos, una magnífica cocina de gas. La llave en los altos. Para informes: Mueblería Le Palais Royal, de Angeles número 14. Teléfono A-7451.
26260 12 jn.

SE alquilan en $100.00 los bien situados bajos de la casa Malecón número 152 entre Aguila y Blanco, compuestos de sala, saleta, tres cuartos, cocina de gas etc. La llave en los altos. Para informes en la mueblería Le Palais Royal de Angeles número 14. Teléfono A-7451.
26261 12 jn.

AGUIAR 27 esquina Chacón, se alquila piso tercero, moderno. Sala, comedor, 3 cuartos, baño completo, cocina de gas, servicio de criados. La llave en la bodega. Informan Teléfono M-5655.
26268 10 jn.

ALQUILO primer piso Factoría y Misión agua abundante, tres habitaciones, sala comedor, servicios, gana $55.00. Informan: Factoría 57, segundo piso.
26109 15 jn.

VIRTUDES 79 entre Galiano y San Nicolás, se alquila tercer piso. Sala, comedor, tres habitaciones, cuarto de baño, cocina de gas y demás servicios modernos, habitaciones a la brisa. La llave el portero de enfrente. Informan: E. Menéndez. Teléfono M-7945. Departamento 413. Aguiar 75. 26271 13 jn.

LOCAL para establecimiento. Se alquila un buen local para establecimiento en Galiano al lado del Teatro Molino Rojo y otro por Neptuno, ambos bien situados. Informan Contaduría del Teatro Molino Rojo, de 10 a 12 y de 2 a 5. Teléfono A-7733. 26320 11 jn.

ALQUILERES DE CASAS

SE alquila en calle de Aramburo y Vapor un establecimiento propio para puesto de frutas o farmacia, con vivienda para el comerciante. Buena barriada. La llave en la carnicería. Informan Teléf. M-2837.
26312 11 jn.

INDUSTRIA 19. Altos nuevos, izquierda y derecha, compuestos de recibidor, sala, 4 habitaciones con baño intercalado, comedor, cocina, habitación y servicio de criados. Las llaves en la bodega de Genios. Informes: O'Reilly 39, bajos.
26275 13 jn.

SE alquilan los hermosos bajos de la casa Falgueras 4 1-2 B. casi esquina a San Pablo, compuestos de sala, saleta, tres cuartos, baño intercalado y servicio para criados. Llave e informes en Falgueras 6. Cerro. 26262 12 jn.

SAN LAZARO 322

Segundo piso alto. Precio $65.00 al mes con dos meses en fondo o fiador. Sala, comedor, dos cuartos dormir, baño intercalado. La llave en la bodega. Informa: Teléfono A-8980. Enrique López.
26248 11 jn.

BELASCOAIN 613-E

Se alquilan los altos entre Figuras y Carmen. Sala, comedor, tres cuartos, baño intercalado, moderno, cocina de gas y un cuarto en la azotea con servicios $80. Informan en San Miguel 100, de 7 a 11 y de 1 a 4. Carlos Rodríguez.
26194 12 jn.

ZEQUEIRA 12, BAJOS

Alquilo casa moderna, cómoda en $35.00 Amplia sala, saleta, dos cuartos. La llave e informes Romay 1 alto. Tel. M-6230.
26213 12 jn.

SE alquilan los modernos bajos Cienfuegos 47 con sala, tres cuartos, baño y cocina gas. Alquiler 50 pesos. Llaves e informes, bodega frente.
U H 26330 10 jn.

ACABADO DE FABRICAR

En $70 se alquilan los altos de 27 número 7, a una cuadra de Marina y a dos del Parque Maceo, con sala, saleta, comedor, 3 cuartos, baño intercalado, cuarto para criados y demás comodidades La llave e informes en los bajos. Teléfono M-6014. 26326 12 jn.

GRAN LOCAL PARA GARAGE

1.600 metros de superficie, propio para garage o cualquier cosa, 80 metros de frente a dos calles. Se alquila en el punto más comercial de la ciudad. Mercaderes esquina a Obrapía. Informan en la misma.
U H 25675 16 jn.

Jesús del Monte-Víbora

EN el parque de la Loma del Mazo, se alquila la Villa Virginia, con gran ventilación y vista a la Habana, compuesta de jardines, portal, terraza, sala, comedor, hall, seis habitaciones, baño completo, cocina, dos habitaciones y baño para criados y garage a una cuadra del colegio "Champañat" y Nuestra Señora de Lourdes. La llave e informes en la misma. I-2424. E 701 ind. 17 Ab.

CASAS baratas, Reparto Lawton; calle A esquina a 17. Alquilo varias casas acabadas de fabricar, altos y bajos, compuestos de portal, sala, saleta, dos y tres cuartos, baño intercalado completo con agua caliente, gran saleta de comer al fondo, cocina, patio y traspatio. Pasan todos los tranvías de la línea Lawton a media cuadra, estando a dos del paradero La Bien Aparecida, distante diez minutos de la Estación Terminal. Informan en las mismas y en la panaería La Flor de Pando Inquisidor y Luz. Tel. M-1611.
U H 25776 13 jn.

EN TAMARINDO 59

Se alquilan hermosos altos acabados de fabricar, con terraza, 3 grandes habitaciones, baño intercalado, servicio de criados, comedor, calentador, etc. Muy baratos. Informes: Reina 37. La Flor de Tibes.
U H E 1437 8d 6

SE ALQUILA Felipe Poey 7, entre Estrada Palma y Libertad, Víbora, con sala, recibidor, cuatro cuartos bajos, y dos altos, comedor al fondo, baño y cuarto para criado con servicios, traspatio con frutales. La llave al lado, número 5. Informes Concordia 44. Teléfono A-2583.
U H 26062 10 jn.

SE alquila la casa Felipe Poey y O'Farrill a una cuadra del paradero de la Víbora. Tiene sala, recibidor, comedor, 5 cuartos hall, baño completo, repostería, cocina de gas y carbón, cuartos y servicios de criados, garage para dos máquinas y sótanos Tiene jardín, alrededor y siempre tiene agua abundante. No se alquila a enfermos. Informan en la misma, el jardinero. Su dueño en la calle 23 No. 42, Vedado.
U H 25990 13 jn.

Se alquila en la Víbora, en la calle Octava entre Milagros y Avenida de Acosta número 37, bonita y cómoda casa para regular familia, con garage. Precio: 70 pesos. Informa su dueño. Tel. F-1321 y M-1382. U H 26170 14 jn.

SE alquila en Jesús del Monte, bonito chalet en la calle de Milagros entre Juan B. Zayas y Luz Caballero, de dos plantas, con toda clase de comodidades y garage, en ciento quince pesos. Es una ganga. Informa su dueño. Teléfonos: F-1321 y M-1382. U H 26169 14 jn.

VIBORA. Se alquila la hermosa y fresca casa Estrada Palma 109. Se puede ver de 9 a 11. Teléfono I-1524.
26185 86 12 jn.

ALQUILO moderna casa en Avenida Estrada Palma 65 entre O'Farrill y Lagueruela, Víbora. Altos: Recibidor, cuatro cuartos, baño y terraza. Bajos: sala, comedor, dos cuartos, baño intercalado, repostería, cuarto de criados, jardín y portal. La llave en la bodega La Cubana. Informes Teléfono A-6420. 26287 12 jn

SE alquila $90.00 casa espléndida Cerro 454, con todo el confort moderno, acabado de instalar. Llave al lado. Informes Salud 21. Teléfonos A-2716 y U-4046. 26102 16 jn.

PRECIOSA CASA

con sala y saleta, dividida por columna, 3 habitaciones grandes, claras y ventiladas, gran baño intercalado, completo; espaciosa cocina, garage y gran traspatio 10x25 metros en la calle Vista Alegre 40 entre San Anastasio y Lawton. Directamente con su dueña. Precio $8,000
26332 14 jn.

Marianao

SE alquila amueblada una lujosa residencia en el Reparto Miramar, con todas las exigencias del confort moderno; rodeada de jardín. Informan Teléfono: F-5002. U H 25942 10 jn.

ALTURAS de Almendares. Se alquila un bonito chalet, nuevo, muchas comodidades. Teléfono FO-1691. 26273 11 jn.

BUENAVISTA, cerca Colegio Belén y frente estación eléctrica, se alquila un chalet moderno con todas comodidades, propio para familia numerosa o dos familias. Jardín, garage. También un piso alto en otro chalet, todas comodidades, agua abundante en ambas. Tel. FO-1691.
26272 11 jn.

Vedado

VEDADO, calle 21 núm. 3, entre M y N, se alquilan los lujosos y frescos altos, con escalera de mármol, sala, antesala, salón de música, hall, cinco hermosas habitaciones y dos espléndidos baños intercalados, salón de comer al fondo, pantry, cocina de gas y carbón, cuarto y servicios de criados y garage. Informes y la llave en los bajos. Teléfono F-4744. U H 25670 9 jn

AMUEBLADA, se alquila en el Vedado, una casa en la calle 27 número 9 entre J y K a familia de buenas referencias y garantías. Teléfono F-3566.
26223 16 jn.

ALQUILERES DE CASAS

VEDADO. Se alquila casa con portal, sala, recibidor, cuatro cuartos, baño intercalado de lujo, comedor, pantry, cocina de gas y calentador, cuarto y servicio de criados. Se atiende al jardín y limpieza de la entrada y aceras por cuenta del dueño. Puede verse de 12 a 6 p. m. Calle 10 entre 15 y 17. Alquiler $125.00. Informa Sr. Rodríguez. Obispo 16 esquina a San Ignacio. 26288 12 jn.

ALQUILO en lo mejor del Vedado, casa de reciente construcción. Sala, comedor, dos habitaciones, cocina gas, baño intercalado de agua caliente y fría, portal y jardín. Precio $60. Calle I entre 21 y 23 número 202. Informan en las mismas.
26280 11 jn.

SE alquilan los altos Paseo 273, sala, comedor, cuatro habitaciones, terraza al frente, servicios modernos y de criados. Informan en la misma. Tienda Ropa. Teléfono A-2402. 26240 18 jn.

SE alquilan preciosos altos de esquina con tres terrazas y entrada independiente muy bonita, a una cuadra del Colegio La Salle en A esquina 11. Renta $135 con garage y $125 sin él. Tel. F-5854.
26257 11 jn.

EN CALLE 10 número 15, esquina a 13, Vedado, se alquilan dos casas altas, acabadas de fabricar, con sala, comedor, tres habitaciones, baño intercalado, terraza y cuarto y servicio de criados. Llaves e informes en la misma, a todas horas.
26277 11 jn.

EN lo mejor del Vedado y acabadas de construir, alquilamos muy cómodas casitas de una sola planta. Sala, comedor, habitación, cocina y baño. Precio $30. Calle I 209 entre 21 y 23 al lado de la bodega. Informes en las mismas.
26279 11 jn.

17 ENTRE 6 Y 8 VEDADO

Frente al Parque Menocal, se alquilan los altos de nueva construcción con toda clase de comodidades. Informan F-1775. Las llaves en el bajo. 26193 14 jn.

EN lo mejor del Vedado, se alquilan unos altos, amplios y frescos, y de reciente construcción. Sala, tres habitaciones, con baño intercalado de agua caliente y fría, gas, comedor, cocina. Precio $70. Casa "Reigada", 21 entre J e I. Informes en las mismas. 26278 11 jn.

MALECON, piso alto (encima del bajo), para matrimonio. Sala, comedor, cuarto, cocina, baño, balcón al Malecón. Mucha agua, fresco. Malecón 56 entre Galiano y San Nicolás. 26237 11 jn.

2. ALQUILERES DEPTS.

Habana

EDIFICIO CORBON

Industria 72 1|2 dos cuadras de Prado. Por sus comodidades y seriedad reunen grandes condiciones para matrimonios y corta familia, espaciosos apartamentos sin muebles, agua abundante, caliente y fría, servicio de criados, ascensor día y noche y sereno en el interior.
U H 23748 25 jn.

LAMPARILLA 70, segundo piso, en casa de familia, estricta moralidad, alquilan departamento con balcón acabado de pintar, para matrimonio o señoras solas. No falta el agua, luz toda la noche Doy llavín. U H 25887 9 jn.

MONSERRATE Y LAMPARILLA

Se alquila casa nueva, departamento 7, segundo piso, compuesto de sala, comedor, 3 habitaciones y servicios modernos. Informan M-4054.
U. H. 25485.—10 jn.

ALQUILO Sitios número 53, buenos departamentos a corta familia, tienen cuarto, sala, cocina y toda comodidad, frescos agua desde 15 a 20 pesos, dos meses garantía, trato en la misma.
26178.—13 Jn.

SE alquila bonito departamento de 2 habitaciones con balcón, casa particular. Teléfono. San Juan de Dios 6, altos, entre Compostela y Habana.
26160.—10

SE alquila un departamento alto en Someruelos 44, con balcón a la calle, muy fresco. La encargada en los bajos.
26216 15 jn.

Barrios

PASEO 273, se alquilan departamentos con dos habitaciones, servicios independientes, cocina y luz. Informan en la misma. Tienda Ropa. Tel. A-2402.
26239 18 jn.

3. ALQUILERES HABTS.

Habana

CON vista a la calle e interiores, se alquilan habitaciones en Amistad 83 letra A, altos y una en Amargura 69, altos en 12 pesos. U. H. 24350-14 17 Jn.

SE alquilan habitaciones amuebladas a hombres solos con buena comida y desayuno, todo por treinta pesos al mes. San Miguel 49, altos. 26196.—14 Jn.

SE alquila la casa Manrique 155, altos, con sala, saleta y dos habitaciones, (casa moderna), en 45 pesos. Informa: José López. Hospital número 27.
26202.—16 Jn.

SE cede en casa particular hermosa habitación con vistas calle, muy fresca a hombres solos o matrimonio sin hijos. Belascoaín 28, altos, Peletería La Americana. 26283 10 jn.

MALECON 3. Se alquila una habitación o un departamento vista al mar, magníficos baños, agua caliente, hay teléfono. Informan departamento I, señora Allende
26324 14 jn.

VILLEGAS 27, altos, se alquilan habitaciones y un departamento en la azotea con todos sus servicios. 26306 11 jn.

CUARTOS COMODOS

alquilo Omoa 14 en $12; en J. del Monte 156 en $14; estos con luz, de dos departamentos. Allí informan.
26214 12 jn.

5.—AUTOMOVILES

Ventas

SE vende auto "Columbia" casi nuevo, 5 pasajeros, motor 6 cilindros Continental, sello rojo, muy económico en consumo. Puede verse: Garage Chávez. Precio 800 pesos. Teléfono U-3391. A. Candia. 26139.—15 Jn.

GANGA. Hudson siete pasajeros, faroles y radiador torpedo, equipado de todo Estrella, ruedas de alambre, gomas Ballon, se venden a la primera oferta. Verlos a todas horas. Fernandina 62, garage. 26175.—11 Jn.

SE vende una Estrella, último tipo, fuelle, vestidura, gomas nuevas. Se da facilidades de pago. También la cambio por una cuña. Informes Reina 114. Teléfono M-6785. González.
26188 12 jn.

ENTRE Oquendo y Soledad, se vende un Ford último tipo en buenas condiciones. Para verlo de 2 a 3 de la tarde en Animas 173. 26284 11 jn.

VENDO un camión Nash, de dos toneladas, nuevo, se da muy barato. Informan de 1 a 5 p. m. en Empedrado 30. Moleón. Teléfono A-7075.
26318 11 jn.

7.—COMPRAVENTA OBJETOS

VENDO una gran caja caudales, propia para cualquier giro, casi nueva, 59 pulgadas alto por 30 ancho. La doy barata por no necesitarla. Manrique 64.
24255 11 jn.

APARATOS de Cine. Se venden 2 aparatos de Cine marca Simplex, completamente nuevos por no necesitarlos su dueño. Informan Contaduría del Teatro Moulin Rouge. Neptuno y Galiano. Tel. A-7733.
26319 11 jn.

8.—DINERO E HIPOTECAS

A LOS CAPITALISTAS

En hipoteca, necesito $33.000 al 7 por ciento, sobre inmejorable propiedad en la Habana. No corredores. Informes Teléfono A-9614. 25831 9 jn.

9.—ENSEÑANZAS

SALGA de la rutina. Si es usted empleado, oficinista, dependiente u obrero, que no estando satisfecho con su actual posición, desea mejorarla y ganar un salario mayor, escríbame y le informaré sin compromiso, cómo lograrlo en poco tiempo. Todo depende de su voluntad y firme propósito de elevarse a un plano más elevado. E. Araoz. Representante de Institutos Americanos. Zenea 11 altos Habana. 26253 11 jn.

PROFESORA FRANCESA

con muy buenas referencias da clases de francés en su casa o domicilio. M-5498
26216 18 jn.

10.—EMPLEOS-DEMANDAS

Varios

SEÑORAS Y SEÑORITAS

Para darles ocupación en un trabajo cómodo, digno y bien retribuido por comisión, se invita a señoras y señoritas, que dispongan de algunas horas al día, a que vengan a tomar informes en el Departamento de anuncios clasificados del DIARIO DE LA MARINA.

SOLICITO empleada o empleado joven sin pretensiones para cobros y oficina. Luz, 40 y medio, entre Aguacate y Compostela. 26159.—10 Jn.

11.—EMPLEOS-OFERTAS

VENDEDORES. Se solicitan con experiencia para ventas a particulares. Trajes, camisas, calzoncillos, camisetas a medida, medias y calcetines, del fabricante al consumidor. Buena comisión. Presentarse con buenas referencias. Tejadillo 18.
26304 11 jn.

12.—ESTABLECIMIENTOS

Ventas

BODEGUEROS, Vendo mi bodega por el precio que usted crea; vale, admitiendo oferta razonable y en serio; situada en zona comercial, centro del tráfico de los Ferrocarriles de la Terminal. No paga alquiler; seis años contrato; no hay fiados, pues es todo casi cantina; se dan tiempo largo para algún resto monetario y es negocio serio y sin engaño. Véalo informes vidriera El Biscuit. Prado y Cárcel. o al teléfono M-2458.
26226 11 jn.

VENDO un café por no ser del giro, lo doy sumamente barato, acabado de reformar, con local para fonda, buen contrato, al lado de dos periódicos, con línea de carros y paradero de máquinas, con poco dinero al contado. Informan: Industria 60, bodega. 25902.—11 Jn.

ESTA sí es ganga. Por tenerse que retirar su dueño a España, se vende una hermosa fonda, con buena marchantería; no deje de verla; se da casi regalada; calle Salvador y San Anselmo, Cerro.
26208 14 jn

CARNICEROS

Vendo una carnicería en Infanta y Jesús Peregrino, horrorosa ganga, vende medias res y la vendo en 600 pesos, vale 1,500 pesos, vista hace fe. La vendo por no ser yo del jiro, traten con el bodeguero. Víctor García. 26162.—16 Jn.

VENDO casa de huéspedes. Setenta abonados al comedor, todos del comercio. Precio módico. Gómez, U-5886 de 6 a 8 p. m. 26224 12 jn

BODEGAS

Vendo mi bodega cantinera en Infanta de Carlos III a San Lázaro, garantizo venta de 55 a 60 pesos, precio 9,000 pesos, cómodo alquiler y contrato, no corredores, directamente. Informes en Monte y Figuras, Bodega de José García.
26164.—16 Jn.

GANGA bodega en Calzada, vendo en 4.000 pesos; largo contrato; alquiler 35 pesos; doy facilidades; modernista. Tengo pasaje para el 30 de junio. Bayona 30, informa Jesús. No corredores.
26227 11 jn.

POR $460 cedo contrato de una casa con jardín, portal, sala, cuarto, patio y servicio sanitario completo, acabada de fabricar. Plan Riquelme Vidal. San Mariano letra H., entre Strampes y Figueroa. 26249 11 jn.

13.—FINCAS RUSTICAS

Arrendamientos

GRAN negocio de vegetales, se arriendan 17 caballerías de tierra colorada de fondo con río y carretera central, a tres horas de la Habana, con gran palmar y casas. Informa: Calle 15, número 329. Vedado. Teléfono F-4171. No se trata con corredores. 26199.—11 Jn.

Ventas

VENDO finquita frente carretera con muchos frutales, buen pozo en cuatro mil pesos. Palatino número 1. Sr. Rodríguez. Teléfono I-2895, 7 a 9, 1 a 3.
26155.—11 Jn.

SE vende finca La Buelga, carretera de Guanajay, entre Arroyo Arenas y Punta Brava, casa, teléfono, baño, garage, motor, pozos, herramientas, gallinas, dos yeguas, siembras y bien cercada. Dueño: I-4849, de 7 a 10 p. m.
26134 14 jn.

Gran finca 15 caballerías, dividida 9 cuartones, buena aguada, frente a carretera, calzada de Güines, esquina a Jamaica. Su dueño Empedrado 43, altos, de 1 a 3.
26172 12 jn.

14.—FINCAS URBANAS

Ventas

EN LA CALLE 15 ENTRE 14 Y 16 CHALET MODERNO EN $13,500 MIDE 12x23

Vendo en el Vedado en la calle 15 entre 14 y 16 un preciosísimo chalet completamente moderno con todas las comodidades que se puedan pedir dentro de su precio, en la acera de la sombra, propio para vivir con alguna comodidad, aquí tiene usted su dinero asegurado. Vidriera del café El Nacional, San Rafael y Belascoaín, teléfonos A-0062 y U-5319. Sardiñas y López. 25531.—12 jn.

GRAN NEGOCIO EN BELASCOAIN DE CARLOS III A NEPTUNO MIDE 11x21 UN SOLO RECIBO $280

Vendo en la Calzada de Belascoaín una casa de dos plantas con un gran establecimiento y mide 11x21 metros, mire que renta un solo recibo $280, analice este negocio, está situada de Neptuno a Carlos III, Belascoaín ha de ser la calle más comercial de Cuba, y para más informes, vidriera del café El Nacional, San Rafael y Belascoaín, teléfono A-0062 y U-5319. Sardiñas y López. 25531.—12 jn.

VENDO O ALQUILO UN HERMOSO CHALET SITUADO EN LA CALLE I ENTRE 2 Y 4, REPARTO LA SIERRA. SE COMPONE DE JARDIN, PORTAL, SALA, 3 CUARTOS BAÑO, COCINA, 9 CUARTOS Y SERVICIOS DE CRIADOS. LAS LLAVES: PADRE VARELA 54, ALTOS. U-5735. 26040 11 jn.

GRAN CASA MODERNA EN LEALTAD CERCA DE BELASCOAIN DOS PLANTAS EN $12,500 RENTA $120

Venlo en la calle de Lealtad entre Carmen y Figuras una casa moderna de dos plantas compuesta de sala, saleta y tres cuartos, renta $120, en $11500, mide 6 1-2 16, es una gran inversión, está en la acera de la sombra. Vidriera del café El Nacional, San Rafael y Belascoaín, teléfono A-0062 y U-5319. Sardiñas y López.

CASAS nuevas Vedado, con todas las comodidades modernas, las hay de varios precios. En 23 esquina a 6. Puede verse de 7 a. m. a 12 m. Para informes señor Rodríguez. Obispo 16, altos.
26289 12 jn.

SE vende en la calle de Luz, lo más alto de la Víbora, cerca de la calzada, casa de sala, comedor, dos cuartos, baño completo y dos cuartos en el sótano, fabricación de primera con portal y jardín. Tenemos los planos. Vea esta casita que no hay en su precio otra mejor. Suárez y Durán. Prado 64. Tel. M-3565.
26250 13 jn.

FINCAS URBANAS

CASA ANTIGUA EN GERVASIO ENTRE SAN RAFAEL Y SAN JOSE MIDE 6x17 EN $12,000

Vendo en la calle de Gervasio una casa antigua entre San Rafael y San José que mide 6x17.50 en $12,000 y renta $120, tres plantas, propia para reedificarla, mire el punto y su medida. Vidriera del café El Nacional, San Rafael y Belascoaín, A-0062 y U-5319. Sardiñas y López.
25531.—12 jn.

GRAN CASA MODERNA DE TRES PLANTAS GRAN RENTA $210 EN GERVASIO Y SAN LAZARO

Vendo regia y colosal casa moderna de tres plantas, mide 145 metros su terreno. compuesta de sala, saleta, tres hermosísimos cuartos, servicio intercalado, sala de comer al fondo, en la acera de la sombra, esta propiedad es una garantía por el punto que ocupa, por su renta y por su construcción. Su precio es un verdadero regalo, véngame a ver que haremos negocio de cualquier manera, está situada esta propiedad en Gervasio entre Animas y Lagunas y para más informes vidriera del café El Nacional, San Rafael y Belascoaín, teléfono A-0062. Sardiñas y López. 25531.—12 jn.

SE VENDE esquina cerca de Galiano, 3 plantas, moderna, con bodega, renta $250. Precio $32.000. Benjamín García y Fariñas. A-0379. Amistad 136.

SE VENDE un hermoso y moderno edificio de tres plantas, rentando $1.100 mensuales; situación inmejorable. Precio: $110.000. Benjamín García y Fariñas. Amistad 136. Teléfono A-0379.

SE VENDE en la Calzada del Monte, cerca de Angeles, casa moderna, de dos plantas, con frente de 6.50 por 30, buen comercio y renta. $45.000. Esto es de oportunidad. Benjamín García y Fariñas. Amistad 136. A-0379.

SE VENDE esquina en Escobar, de dos plantas, moderna, con comercio, poco contrato, rentando $135. Precio $16.500. Benjamín García y Fariñas. Amistad 136 A-0379.

SE VENDE esquina cerca de Infanta, moderna, con bodega y poco contrato. Mide 7 por 30, renta $100 un recibo. Precio $12.000. García y Fariñas. Amistad número 136. A-0379.

SE VENDE esquina para fabricar, en la calle Estrella, a razón de $75 mensuales Esto es de situación. García y Fariñas. Amistad 136. A-0379.

SE VENDE a media cuadra de San Rafael, para fabricar; mide 4.60 por 17 en $7.500. Benjamín García y Fariñas. Amistad 136. A-0379.

SE VENDE casa antigua para fabricar, cerca de Belascoaín; mide 5.60 por 15. Precio: $5.500. Benjamín García y Fariñas. A-0379. Amistad 136.

SE VENDE casa antigua para fabricar, cerca de Belascoaín; mide 5.60 por 12. Se regala en $3.300. Benjamín García y Fariñas. A-0379. Amistad 136.

SE VENDE en Monte, para fabricar, 12 por 26 a $100 metro. Acera de los nones. Benjamín García y Fariñas. Amistad 136 A-0379.

SE VENDE en Belascoaín, moderna, de dos plantas, con comercio, renta $150.00 Precio $21.000. García y Fariñas. Amistad 136. A-0379.

SE VENDE entre Belascoaín e Infanta y de San Rafael al mar, casa antigua, de esquina. Mide 72 por 34, a $65 metro Propia para pasaje o casa de apartamentos. También se fracciona. García y Fariñas. A-0379. Amistad 136.

SE VENDE casa moderna en la Habana a media cuadra del tranvía, dos plantas, rentando $110. Precio $10.500. García y Fariñas. Amistad 136. A-0379.

SE VENDE en Animas, casa de dos plantas, acera de brisa. Mide 6.50 por 23, rentando $140. Precio $21.000. García y Fariñas. Amistad 136. A-0379.

SE VENDE esquina en Luyanó, moderna Mide 200 metros, rentando $75 un recibo con comercio. Precio $7.500. García y Fariñas. Amistad 136. A-0379.

SE VENDE en Luyanó, frente a la Calzada, casa moderna de portal, sala, dos cuartos, baño intercalado, comedor al fondo, patio y traspatio, $5.500. Benjamín García y Fariñas. Amistad 136. A-0379.

SE VENDE en Jesús del Monte, casa moderna, de portal, sala, saleta, dos cuartos, baño y cocina; renta $45. Precio: $4.500. García y Fariñas. A-0379.

SE VENDE en Santos Suárez, casa moderna, lujosa, cerca de la Calzada. Tiene portal, sala, saleta, tres cuartos, baño intercalado, comedor al fondo, un cuarto criado con servicio, entrada independiente, $6.500. García y Fariñas. A-0379.

SE VENDE en la Habana, cerca de Belascoaín, casa moderna, lujosa, de dos plantas. Mide 6 por 22; renta $150. Se regala $15.500. Benjamín García y Fariñas. Teléfono A-0379.

SE VENDE, de Reina al mar, casa antigua que mide 7 por 25, a razón de $90 metro. Benjamín García y Fariñas. A-0379. Amistad 136.

SE VENDE en la Quinta Avenida, primera cuadra, un solar completo; se da por lo que costó hace seis años. Urge operación. García y Fariñas. A-0379.

SE VENDE casa moderna cerca de Reina Tiene sala, saleta y tres cuartos $7.000. Benjamín García y Fariñas. Amistad 136 A-0379.

SE VENDE, cerca de Obispo y Monserrate, casa moderna de cuatro plantas, rentando $330 mensuales, con comercio. $35.000. García y Fariñas. Amistad 136. A-0379.

SE VENDE bodega en lo mejor de la Habana; se garantiza un diario de $70 como promedio. Tiene existencias por $4.500. Es cantinera. El precio es de ocasión, por embarcar su dueño.. Precio $5.500 con facilidades. Benjamín García y Fariñas. Amistad 136. A-0379.

SE VENDE una barra cerca de Prado, en lo mejor de la Habana; tiene buen contrato; montada a todo lujo. Facilidades de pago. Precio $5.500. Benjamín García y Fariñas. Amistad 136. A-0379.

SE VENDE en $2.500, una casa de huéspedes con 26 habitaciones amuebladas, en lo mejor de la Habana. También se admite socio con mil pesos para que quede al frente por estar enfermo el dueño. Urge la operación. Benjamín García y Fariñas. Amistad 136. A-0379.

SE VENDE en $2.500 una bodega en la Víbora, cerca del tranvía. Tiene más de tres mil en existencias; también da comidas con abonados. Su dueño se embarca. Se da en ese precio, que es ganga. García y Fariñas. Amistad 136.

SE VENDE en la Calzada del Monte, casa de comidas con más de 60 abonados muy acreditada, paga poco alquiler. Tiene además habitaciones. Urge la operación. Esto es ganga. García y Fariñas. Amistad 136. A-0379.
26295 11 jn.

CALLE Neptuno, en una de sus mejores cuadras, próximo a Galiano, se da casa antigua de 8 metros de frente por 30 de fondo, con contrato por 20 años, para que la fabriquen nueva, según se acuerde. Más pormenores señor Benítez, Fernando Quiñones 7, de 12 a 3. Habana.
26218 10 jn.

CASITA en el Reparto Almendares con solar de 10x46 varas, con portal, jardín, y tres cuartos, muchos árboles, media cuadra de Playa y cuadra y media del Parque Japonés. Durán y Suárez. Prado 64. Teléfono M-3565.
26251 13 jn.

VENDO casa en Santa Catalina con sala, saleta, 4 cuartos y dos altos, costó doce mil pesos, la doy en ocho. Teléfono I-2895, sin corredores. Palatino número 1. 26154.—11 Jn.

15.—HOSPEDAJES

Hoteles

HOTEL MANHATTAN

—¿Por qué los americanos prefieren y llenan este hotel?

—Pues por la sencillísima razón de que, además de darles buen trato y mejor precio, está provisto de todas las comodidades y exigencias modernas. Huelga decir que, por su situación, es uno de los más frescos de la ciudad. Si le gusta vivir con desahogo venga a separar su departamento. Belascoaín y San Lázaro. Propietario A. Villanueva. Telf M-7924.
E 1342 30 d 1 jn.

HOSPEDAJES

ALAMAR HOTEL DE RESIDENCIAS PRADO Y COLON

En reformas hasta fines de mes. Baños privados y teléfonos en todas las habitaciones. Amplio comedor, nuevo mobiliario Nueva instalación. Todo nuevo. Para reservaciones en el mismo Hotel de 9 a 11 y de 2 a 4. Sr. Menéndez.
26128 23 jn.

Casas de Huéspedes

GRAN CASA PARA FAMILIAS "LA REINA"

Magníficas habitaciones, lujosamente amuebladas. Moralidad, aseo, buen servicio. Comida excelente. Reina 124, frente a la Iglesia del Sagrado Corazón.
U H 25823 21 jn.

16.—INSTRUMTS. DE MUSICA

PIANOLA. Se vende en 350 pesos, una pianola casi nueva y garantizada en perfecto funcionamiento y con sus rollos. Gervasio y Concordia, al lado de la carnicería. Teléfono M-1673.
26148.—13 Jn.

PIANO. Se vende uno de tres pedales y cuerdas cruzadas, buenas voces, propio para estudios, por no necesitarlo. Industria 13, altos. 26247 11 jn.

SE vende una pianola Stower casi nueva y un piano para estudios y una victrola Edison. Gervasio 59 y San Miguel.
26334 12 jn.

18. MUEBLES Y PRENDAS

Ventas

TALLER de reparación de muebles. Esmaltamos con automizador. Especialidad en mimbres y neveras. Manrique 64. Teléfono M-3122. U H 25273 10 jn.

EN SUAREZ, 43 Y 45

entre Gloria y Apodaca, están realizando todas las existencias de muebles, a precios tan bajos que nadie sale sin llevar algo. En esa misma casa, "LA ZILIA", alquilan pianos a precios de situación. También se están deshaciendo de las ropas de etiqueta por el mismo procedimiento: "echando la casa por la ventana". Venga hoy y se convencerá de lo que dejamos dicho. Suárez, 43 y 45.
E 1343 30 d 1 jn.

GRANDIOSA LIQUIDACION DE MUEBLES

Juegos de cuarto, tres cuerpos con bronces, compuesto de 7 piezas, $300. Juego de marquetería fina 120 pesos. Id. sin marquetería, $100. Id. americano chico, esmaltado, $90. Juegos de comedor, ovalados, 3 lunas y bronces, tamaño grande 175. Idem marquetería $100. Idem chico ovalados $100. Juegos de sala, esmaltados, 8 piezas $120. Idem estilo francés 16 piezas, $95. Idem estilo gótico, 16 piezas, $90. Idem internacional, 14 piezas, $65, escaparates modernos, de lunas, $38. Vitrinas redondas, $30. Aparadores redondos $28. Id. cuadrados $18. Coquetas $15. Fiambreras modernas, de lunas $15. Espejos dorados $70. Máquinas Singer, flamantes, $40. Neveras modernas de $20 en adelante. Camas de madera, modernas, $15. Espejos y mesa de consola, modernas, $20. Camas de hierro de $6 en adelante. Camitas $8, de rejilla a $12. Seis sillas y dos sillones de caoba, $25. Mesas de correderas redondas, $11. Variado surtido de lámparas de $3.00 en adelante. Sillones de portal de caoba $15 el par. Y tenemos toda clase de muebles sueltos a precios increíbles y gran surtido de joyas y ropa de caballeros, señoras y niños. Haga una visita a esta su casa y se convencerá. La Casa Ferro. Gloria 123, entre Indio y San Nicolás. Teléfono M-1296. 23596.—23 Jn.

SE compran dos baúles de uso pero en muy buen estado. Teléfono U-1729.
26212 11 jn.

PARA MUEBLES BARATOS DIAZ Y CHAO

ALMACEN DE MUEBLES Y CASA DE PRESTAMOS

Gran rebaja de precios en todas nuestras existencias. Novedad en modelos nunca vistos. También compramos muebles de uso, pagándolos más que nadie. Facilitamos dinero sobre prendas en todas cantidades con módico interés. Visítenos y se convencerá. Neptuno 197 y 199, esquina a Lucena. Teléfono U-5154.
26107 9 jul

POR embarcarnos vendemos juego de cuarto, caoba, completamente nuevo; victrola Victor, 50 discos; también vendemos juego de sala y comedor en proporción. Crechería 23 altos, entre 8 y 10. Vedado. 26269 11 jn.

SE vende juego cuarto, 3 cuerpos uno más chico, uno comedor, fino; uno sala, recibidor; otro oficina; nevera; un librero; un buró; una vitrina para médico; un ventilador 110 y más cosas. Gervasio No. 59, bajos y San Miguel.
26335 12 jn.

21.—PERDIDAS

Personas

DESEAMOS saber el paradero de Antonio Suárez Vázquez de Alleriz. Supónese por Ciego de Avila. Sus hermanos, Carmen y José. Factoría 70, Habana.
26264 10 jn.

PERDIDO

Collar imitación de perlas con broche de platino. Se gratificará a persona que lo devuelva, por estimarlo como un recuerdo. E. Díaz, calle B número 66, entre 21 y 23, Vedado.
26117 13 jn

22.— SIRVIENTES-DEMANDAS

Criadas de mano

DESEO criada blanca fina que sepa leer y escribir con referencias. Calle I, número 5, entre 9 y 11. Vedado. 26189.—11 Jn.

SE solicita una criada formal y que sepa cumplir con su obligación; es para corta familia. Jesús María 60.
26322 11 jn.

SE solicita una manejadora de color, que tenga referencias de las casas donde haya trabajado. Si no que no se presente. Sueldo 30 pesos y ropa limpia. 19 esquina a K., Vedado. 26309 11 jn.

NECESITO una criada y una cocinera $30 cada una. También un buen criado y un muchacho para ayudante. Para familia acabada llegar. Informan Compostela 58. 26232 10 jn

SE solicita una criada de mano, blanca, joven. Calle B esquina a 13. Vedado.
26254 13 jn.

Cocineras

SE solicita una cocinera del país, que sea limpia y sepa cocinar, si no que no se presente. San Lázaro 313, primer piso. 26176.—13 Jn.

SE solicita una buena cocinera con recomendaciones, que duerma en la casa. Baños 28 entre 17 y 19, Vedado.
26210 12 jn

SE solicita una buena cocinera para casa de comidas. Si no es competente que no se presente. Aguacate 104, bajos.
26285 11 jn.

SIRVIENTES-DEMANDAS

SE solicita una cocinera blanca ... corta familia y que duerma en la colocación. Sueldo convencional, ... referencias. Calle 21 entre B y C ... rústica. Vedado. 26244 ...

SE solicita mujer española para limpiar y cocinar para tres personas, otra criada. Sueldo $25. Tel. ... Calle 16 entre 5 y 7. Reparto ...

COCINERA ESPAÑOLA

de mediana edad, se solicita en el Reparto Lawton. Debe dormir en la casa para cocinar. Llame al Teléfono ... Sueldo $25.00. 26282 ...

Varios

SE solicita un muchacho de ... años para ayudar al cuidado del ... comida abundante y cuarto ... y 12 pesos de sueldo al mes ... y Avenida 8, Reparto Ampliación Almendares. ...

SE solicita una muchacha joven ... servicio de un matrimonio, casa ... Compostela y Jesús María, altos ... peletería. 26308 ...

23.—SIRVIENTES-OFERTAS

Criadas de mano

SE desea colocar una joven española manejadora, quiere mucho a los niños y los sabe cuidar bien. Informan ... rique 122, no le importa viajar ... te por Teresa. 26183 ...

SE desea colocar una muchacha española de criada de mano o manejadora, sabe cumplir con su obligación ... buenas referencias. Informa ... A-2829. 26162 ...

SE ofrece una joven peninsular para limpieza de una casa, lleva tiempo en el país, tiene buenas referencias, duerme en la colocación. Informa ... plaza 16, altos. Teléfono M-3965. 26146 ...

SE desea colocar una muchachita ... a 13 años para ayudar a la limpieza ... mandados. Informes: Concordia ... tos. 26192 ...

SE desea colocar una muchacha española de criada de mano, sabe ... con su deber. Informan en San ... 183. Teléfono U-4779. 26201 ...

DESEA colocarse una joven ... de criada de mano o manejadora ... quien la garantice. Para informes ... léfono A-1353. 26200 ...

SEÑORA peninsular de mediana edad ... compromisos, desea colocarse ... formal, sabe cumplir con su obligación ... Informan: Lamparilla y Cuba ... Teléfono M-6165. 26171 ...

DESEA colocarse una joven española ... criada de mano o para un matrimonio ... solo. Informan teléfono F. O. 7652 ... ta Rosa 5, Marianao. 26209 ...

SE desean colocar dos jóvenes ... manejadora o de cocina para ... milia y la otra para limpieza de ... ciones; lo mismo trabaja por horas ... ben cumplir con su obligación ... ren colocarse en los Repartos ... teléfono F. O. 1538. Calle 15 ... entre 12 y 14, habitación 8, Reparto Almendares. 26142 ...

SE desea colocar una española para ... ser; sabe coser y cortar por figurín ... tiene inconveniente en limpiar alguna ... bitación. Tiene muy buenas referencias ... Informan en el teléfono F-5975. 26217 ...

SE desean colocar de criada de ... o de comedor una y otra de manejadora, dos señoritas españolas; quieren ... locarse juntas. Informes calle 6 ... entre 13 y 15, Vedado. Ramona ... referencias. 26228 ...

DESEA colocarse una joven española criada de mano o manejadora. No ... pretensiones. Calle 9 número 27 ... a H., Vedado. 26181 ...

DESEA colocarse una muchacha ... criada o manejadora. Sabe zurcir ... var. Tiene referencias. En la misma ... cocinero repostero de color. M-7122 ... 26300 ...

DESEA colocarse una joven; lleva tiempo en el país; sabe cumplir con su obligación. Tiene referencias, de criada de mano o de manejadora. Informan Calzada de Jesús del Monte No. 84, ... Teléfono M-7081. 26299 ...

UNA joven española desea colocarse de criada de mano o para cuartos. Sabe ser bien y cumplir con su deber. Tiene referencias. Informan San José 118 ... letra D., Teléfono U-2617. 26298 ...

SE ofrece una joven española para criada de mano. No importa ayudar a la cocina. Informan en Atocha 2, Cerro, entrada por Palatino. Teléfono I-5765. 26297 ...

DESEA colocarse una criada española para los quehaceres de una casa de corta familia. Sabe cumplir sus obligaciones. Se prefiere en la Habana. Informan en Blanco 21. 26286 ...

DESEAN colocarse dos jóvenes españolas de criadas de mano en casa de moralidad, para informarse dirigirse a ... ra 107, Cerro. Teléfono A-1765. 26321 ...

DESEA colocarse una muchacha española para criada de mano o manejadora. También entiende cocina. Tiene quien la presente. Informan Tel. M-2894.
U H 26313 ...

DESEA colocarse una muchacha española para cuartos y comedor. También entiende algo en la cocina. Tiene buenas referencias. Desea casa seria. Llamen Teléfono F-4414. 26310 ...

DESEA colocarse una muchacha española de criada de mano o de cuartos. Entiende algo de cocina. Informan ... 26306 ...

DESEA colocarse una buena criada de mano o para manejadora y una excelente cocinera en casa particular o comercio. Tienen recomendación. Compostela 53. Teléfono A-4792. 26235 ...

DESEA colocarse una muchacha peninsular de criada de mano o manejadora. Tiene buenas referencias. Sabe hacer poco de todo. Informan Aguiar 5 A. Teléfono A-4606. 26243 ...

UNA joven española desea colocarse de manejadora o criada de mano en casa de moralidad. Prefiere criada de mano. Informan en Tercera 360, entre C y D, Vedado. 26256 ...

DESEA colocarse una joven española de casa formal, para coser o para cuartos. Tiene buenas referencias de las casas que trabajó. Informan Aguila y San Rafael, Vidriera de tabacos, de 8 a 11 de la mañana. 26263 ...

SE ofrece una española de criada de mano o de cuartos. Lleva tiempo en el país. Informan Conde 9. Tel. A-... 26265 ...

SE ofrece una señora de mediana edad para criada de mano o manejadora, española. Informan Conde 9. Tel. A-... 26266 ...

DESEAN colocarse dos muchachas ... criadas de mano, de cuarto o de comedor, con sueldo de 25 o 30 pesos, en casa de moralidad. Informes bodega Belascoaín y Figuras. Teléfono A-4324.
U H 26267 ...

DESEA colocarse una joven española ... la criada de cuartos o manejadora ... son niños chiquitos. Es práctica en ... dos trabajos. Tiene referencias de respetables casas donde trabajó. Si no es casa de moralidad, que no se moleste. Informes Muralla 95, altos. Tel. M-... 26133 ...

JOVEN española desea casa de moralidad para criada de mano o cuartos ... zurcir y no le importa si tiene que manejar niños. Lo mismo duerme fuera ... lo desean. Informan Virtudes 30. Teléfono A-0236. U H 26144 ...

UNA joven española desea colocarse de criada de mano o para cuartos. Sabe coser; es muy formal. Se garantiza su formalidad. No tiene pretensiones. Informan en el Vedado, calle 20 entre ... Teléfono F-4541. 26327 ...

DESEA colocarse una joven española para criada de mano o manejadora. Tiene buenas referencias. Informa María Rodríguez. Aguacate 34, bajos. Teléfono A-4069. 26331 ...

Criados de mano

DOS jóvenes catalanes, 25 años, ... ciendo perfectamente francés, castellano, buen carácter, letra, correspondencia comercial, contabilidad, aplicación ... curativos maravillosos resultados ... rismo teórico práctico, para terminar carrera, aceptan colocación de criados ... sa particular. Sin pretensiones. Escriban Reparto Almendares, 14 y 15, altos ... lardo Mateo Gracia. 26136 ...

SE desea colocar un español para criado de mano u otra cosa, tiene recomendaciones. Informan en 17 y 26, Vedado, Bodega. Teléfono F-3118.

SE desea colocar un barbero, tiene herramienta y es práctico en el oficio. Informan: 17 y 26, Vedado. Teléfono F-3118. 26174.—11 ...

SE desea colocar un joven español de criado de mano, o camarero; tiene recomendaciones sabe servir mesa. No tiene pretensiones. Llamen al teléfono F-... 26145 ...

DESEA colocarse un muchacho de ... años, de criado o para establecimiento. Sabe cumplir con su obligación. Teléfono F-1700. Vedado. 15 número 103 ...
U H 26198 ...

DESEA colocarse un gran criado de mano, sabe trabajar bien y tiene muy buenas recomendaciones. Informan Teléfono F-1124, bodega Lourdes. 16 y F, Vedado. 26230 ...

CRIADO práctico y cumplir con ... referencias se ofrece. Teléfono F-3... 26143 ...

M.E.C.D. 2016

MAS ANUNCIOS DE ULTIMA HORA

SIRVIENTES-DEMANDAS

JOVEN española desea colocarse de criada de comedor o manejadora. No tiene inconveniente en ir al campo. Teléfono F-4537. 26246 11 jn.

DESEA colocarse buen criado de mano; tiene referencias de casas conocidas; va a cualquier punto y no tiene pretensiones. Teléfono A-4792. 26234 10 jn.

DESEA colocarse un muchacho español, de criado de mano; no está muy práctico; cualquier trabajo; tiene quien lo recomiende. Calle F 43. Tel. F-5016. U H 26274 11 jn.

DESEA colocarse muchacho español, 24 años de edad, criado de mano, casa particular o casa comercial o compañía. Tiene quien lo presente si es preciso. Llame al Teléfono FO-1507. U H 26101 10 jn.

CRIANDERAS

CRIANDERA. Desea colocarse una señora joven, española. Tiene certificado de médico y tiene quien la represente. Tiene su niña que se puede ver. Para más informes en Gloria 32, bajos. 26307 10 jn.

Cocineras

SE desea colocar una buena cocinera española; sabe cumplir con su obligación. Informes 19 entre A y B, 327. Vedado. 26129 11 jn.

DESEA colocarse una señora de color de cocinera, casa de particular o establecimiento, es limpia y sale fuera, en la misma una señora en limpieza en hora. Campanario 10. Informarán. 26180.—11 Jn.

DESEA colocarse una señora española de cocinera, tiene referencias, no duerme en la colocación. Informan: Calle 19, 505, entre 14 y 16. Teléfono F-4265. 26184.—11 Jn.

SE ofrece una cocinera repostera, de color, limpia; va a los repartos. También una joven de color, manejadora. Las dos con referencias. M-7122. 26301 10 jn.

DESEA colocarse una señora española de cocinera, sabe trabajar. Tiene recomendaciones. Informan San Nicolás y Sitios, Bodega. Teléfono A-3577. 26231 11 jn.

UNA buena cocinera española desea colocarse con matrimonio solo o corta familia; no hace plaza ni duerme en la colocación. Calzada esquina a J. Hotel Miami, cuarto piso, cuarto No. 5. Vedado. 26236 12 jn.

DESEA colocarse cocinera peninsular, cocina a la criolla y española, sabe repostería, referencias de donde trabajaba; no duerme colocación. Informes Teléfono: F-2416. 26238 10 jn.

DESEA colocarse señora española de mediana edad para cocinar. Puede ayudar a la limpieza. Tiene buenas referencias. Informan Sol 13. Teléfono M-5512. 26242 11 jn.

DESEA colocarse señora de mediana edad de cocinera en casa de comercio o parde particular. Tiene inmejorables recomendaciones. Informes Salud 2, cuarto No. 5. 26241 12 jn.

SE coloca cocinera española. Cocina a la española y criolla. Conoce repostería; buenas referencias casas de moralidad. Informes calle A No. 166 entre 17 y 19 Teléfono F-1666. 26270 10 jn.

SE ofrece una buena cocinera, repostera, española, para respetable casa particular o de comercio. Informan en Galiano 123. Teléfono: A-7557. 26276 11 jn.

DESEA colocarse una cocinera. Duerme en la colocación y desea corta familia. Informan Monte 23 entrada por Cienfuegos. Hotel Las Brisas de Colón. 26315 11 jn.

Cocineros

SE ofrece cocinero y repostero, del país, 20 años práctica, en el arte. Prefiere hotel, fonda, almacén; va al campo si quieren. Informan Teléfono U-2203. U H 25897 11 jn.

COCINERO repostero japonés, desea colocarse casa particular o campo, cocina americana, criolla, española. Buenas referencias. Buen sueldo. Informan Neptuno 206, teléfono U-4291. 26221 11 jn

DESEA colocarse un cocinero de mediana edad, sin pretensiones de ninguna clase. Lo mismo para la Habana como para el campo. Informan Corales 31. Teléfono A-8832. 26203 11 jn.

COCINERO sin pretensiones, joven, voy barrios extremos, campo, extranjero, si pagan los viajes. Teléfono M-3386 Café América. Zulueta 3, por Animas. Preguntad por Ramón Herrera. 26329 11 jn.

Chauffeurs

CHAUFFEUR, se ofrece para casa particular o comercio. Maneja toda clase máquinas, muchos años de práctica. Sabe cumplir con su deber. Conoce bien el tráfico. Referencias y aseado. Informan Teléfono F-2642. 26187 11 jn.

DESEA colocarse un chauffeur español, para casa particular o del comercio. Llamen al Teléfono A-4512. Gómez. 25326 11 jn.

Varios

DESEA colocarse un muchacho español, para garage o ayudante de cocina, sabe bien la Habana todo. M-6841. Informan Manuel Rodríguez. 26291 11 jn.

UNA señora española (38) desea una plaza de confianza con una familia de prestigio como ama de llaves o acompañar una señorita, o doncella; señora Arenas. Es de muy buena presencia. U-5438. 26281 12 jn.

DESEA colocarse joven español práctico en camarero, dependiente, criado de mano o ayudante cocina. Tiene buenas referencias. Teléfono A-4792. 26233 10 jn.

SE ofrece joven español para cuidar enfermo o persona inválida. No tiene inconveniente ir al campo; aceptaría cualquier cosa. Razón: calle 9 No. 4, bajos. Vedado. U H 26100 10 jn.

DESEA colocarse joven de 16 años para oficina. Tiene grandes conocimientos de inglés, taquigrafía y mecanografía. Además posee buena ortografía. Se prefiere casa, que se hable inglés. Avisen Teléfono M-2017. 26328 11 jn.

DOS señoras jóvenes solicitan limpieza en horas de la mañana en casa de familia. Informan Sitios 129. Pregunten por Carmen. 26333 14 jn.

24.—SOLARES YERMOS

Ventas

VENDO un solar que mide 12 metros de frente por 14.05 de fondo, propio para fabricar casas pequeñas en la calle de San José entre Manrique y Campanario. Para más informes en Finlay 143. Trato con el propietario. U. H. 26215.—11 Jn.

TERRENO en ganga, vendo dos mil cuatro cientos metros calle Santa Catalina, Cerro, a seis pesos al lado del mismo americano. Palatino número 1. Sr. Rodríguez. Teléfono 1-2895. 26166.—11 Jn.

GANGA verdad, vendo una esquina con cuatrocientos metros a cuatro pesos contado y plazo. Su dueño: Palatino, esquina San Carlos. Sr. Rodríguez. 26153.—11 Jn.

SOLAR

Alturas del Río Almendares, Avenida de la Paz, solar 4 m. 7 15 por 36 en donde está la mejor sociedad de la Habana, lugar preferido. Dueño: Manrique 201. Teléfono A-2583. 26168.—13 Jn.

GRAN negocio; por tenerme que embarcar para España, vendo un terreno de 10 de frente por 28 varas de fondo, a una cuadra de la calzada de Buenos Aires. Informan Animas 28. 26152 11 jn.

VENDO esquina en Buenavista con 457 varas, todas fabricadas de ladrillo, con bodega, gasolina, tienda de ropa, zapatería y casa particular. No menos de $6.800. Terreno y casas. Se puede pagar parte a plazos. Dueño: FO-1097 a todas horas. 26222 13 jn.

Reparto Buenavista, cerca chalet Dr. Baraqué, vendo solar de esquina, calle 5 y 2. Mide 1,500 metros. Precio $4.00. Campanería. M-7785. 26259 10 jn.

HORROROSA GANGA

Esquina con $2.700 al contado y $4.500 en hipoteca con 144 metros de fabricación de primera y dos solares al lado. Buena renta. Su dueño en la misma. Calle 8 y Avenida 4a. Buenavista. 26302 16 jn.

VAPORES DE TRAVESIA

COMPAÑIA HAMBURGUESA

(Hamburg-Amerika-Linie)

Próximas salidas para CORUÑA, SANTANDER, PLYMOUTH y HAMBURGO.

Vapor HOLSATIA, fijamente el 29 de Junio.
Vapor TOLEDO, agosto 11.
Vapor HOLSATIA, fijamente el 17 de septiembre.
Vapor TOLEDO fijamente el 30 de octubre.
Vapor HOLSATIA fijamente el 5 de Diciembre.
Vapor TOLEDO fijamente el 19 de Enero.

PROXIMAS SALIDAS PARA:

VERACRUZ Y TAMPICO

Vapor Toledo, Julio 7.
Vapor HOLSATIA, agosto 18.
Vapor TOLEDO, septiembre 28.
Vapor HOLSATIA, noviembre 8.
Vapor TOLEDO Diciembre 18.

PRECIOS MUY REDUCIDOS EN 1a. y 2a. CLASE.

3a. CLASE PARA ESPAÑA $87.30 INCLUSO TODOS LOS IMPUESTOS.

Para más informes, dirigirse a:

LUIS CLASING, SUCESOR DE HEILBUT & CLASING

SAN IGNACIO, 54, ALTOS, APARTADO 729. TELEFONO A-7878.

4434 alt. My.

¿Por qué Marearse?

Salidas para EUROPA de NEW YORK

Por los famosos y modernos buques de 25,000 toneladas que se distinguen por su gran confort y comodidad, de construcción especial PARA EVITAR EL MAREO.

"ALBERT BALLIN",
"CLEVELAND",
"DEUTSCHLAND",
"HAMBURG",
"RELIANCE" y
"RESOLUTE"

TRES SALIDAS SEMANALES. Precio mínimum en Primera Clase: $200.

"UNITED AMERICAN LINES INC."

Servicio combinado con la HAMBURG AMERICAN LINE

Para Folletos, precios y planos, dirigirse a

LUIS CLASING

(Sucesor de Heilbut & Clasing). San Ignacio 54. Teléfono: A-4878. Apartado 729.

4441 alt. My.

LINEA HOLANDESA AMERICANA

Servicio regular y fijo por los novísimos y rápidos vapores Correos Holandeses de 17.000 toneladas, con tripulación española y provistos de telegrafía sin hilos.

"SPAARNDAM", "MAASDAM" "LEERDAM" "EDAM"

El vapor correo holandés

"EDAM"

Saldrá FIJAMENTE el día 23 de Junio.

Para VIGO, CORUÑA, SANTAND ER y ROTTERDAM

Próxima s salidas:

VIGO, CORUÑA, SANTANDER y ROTTERDAM

Vapor EDAM, 23 de Junio.
Vapor LEERDAM, 4 de Agosto.
Vapor SPAARNDAM, 25 de Agosto.
Vapor MAASDAM, 15 de Septiembre.
Vapor LEERDAM, 27 de Octubre.
Vapor SPAARNDAM, 17 de Novbre.
Vapor MAASDAM, 8 de Diciembre.
Vapor EDAM, 29 de Diciembre.
Vapor LEERDAM, 19 de Enero 1927.

VERACRUZ Y TAMPICO

Vapor LEERDAM, 4 de Julio.
Vapor SPAARNDAM, 23 de Julio.
Vapor MAASDAM, 15 de Agosto.
Vapor LEERDAM, 26 de Sepbre.
Vapor SPAARNDAM, 15 de Octubre.
Vapor MAASDAM, 7 de Noviembre.
Vapor EDAM, 28 de Noviembre.
Vapor LEERDAM, 17 de Diciembre.

Admiten pasajeros de primera clase y de Tercera Ordinaria reuniendo todos ellos comodidades especiales para los pasajeros de Tercera Clase.

Amplias cubiertas con toldos, camarotes numerados para dos, cuatro y seis personas. Comedor con asientos individuales.

PRECIOS DE PASAJES REDUCIDOS. EXCELENTE COMIDA A LA ESPAÑOLA

Para más informes, dirigirse a:

R. DUSSAQ, S. en C.

Oficios 24. Teléfonos M-5640 y A-5639. Apartado 1617.

HABANA.

5362.—20 alt. d3. Jn.

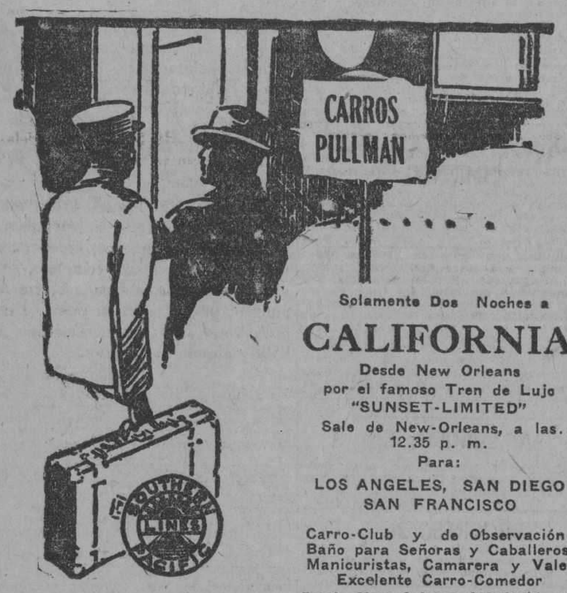

Solamente Dos Noches a

CALIFORNIA

Desde New Orleans por el famoso Tren de Lujo "SUNSET-LIMITED"

Sale de New-Orleans, a las.. 12.35 p. m.

Para:

LOS ANGELES, SAN DIEGO SAN FRANCISCO

Carro-Club y de Observación. Baño para Señoras y Caballeros, Manicuristas, Camarera y Valet Excelente Carro-Comedor

Desde New-Orleans $89-40 ida y vuelta

Valido hasta Octubre 31

Para más informes, dirigirse

Oficina de Pasajes: Teléfono A-3032 Dept.: 307 Manzana de Gómez

Southern Pacific Lines

R. MENENDEZ, Agente General.— Habana.

VA UD. A EUROPA ESTE AÑO?

THE WHITE STAR LINE
y
RED STAR LINE

(INTERNATIONAL MERCANTILE MARINE COMPANY)

De NEW-YORK a SOUTHAMPTON, CHERBOURG, PLYMOUTH, AMBERES

Son las líneas indiscutiblemente predilectas de los que viajan y las preferidas de la buena Sociedad Cubana que acostumbra visitar a Europa todos los años.

Con sólo mencionar el nombre de los lujosos y grandes trasatlánticos:

MAJESTIC OLIMPIC HOMERIC y BERGENLAND

56.551 Tons. 46.439 Tons 34.356 Tons. 27.200 Tons.

Significa viajar gozando de cuanto puede ofrecer los mejores Hoteles palacios del Mundo.

Puede usted combinar su viaje saliendo de la Habana por los hermosos y cómodos vapores

MONGOLIA MANCHURIA y FINLAND

26.700 Tons. 26.700 Tons. 22.500 Tons.

de la PANAMA PACIFIC LINE.

NOTA: No olvide que mientras más temprano haga usted su reservación más fácil le es conseguir la clase de Cámara que desee.

Para informes dirigirse a los Agentes Generales

THE BACARISSE STEAMSHIP AGENCY

OFICIOS 12. HABANA TELF. A-7329.

Ext. Alt

SUSCRIBASE AL "DIARIO DE LA MARINA"

COMPAGNIE GENERALE TRANSATLANTIQUE

VAPORES CORREOS FRANCESES
BAJO CONTRATO POSTAL CON EL GOBIERNO FRANCES

TODOS LOS VAPORES DE ESTA COMPAÑIA ATRACAN A LOS MUELLES DE SAN FRANCISCO O MACHINA PARA EFECTUAR EL EMBARQUE Y DESEMBARQUE DE PASAJEROS, EQUIPAJES Y MERCANCIAS

PROXIMAS SALIDAS

PARA VERACRUZ

Vapor correo francés CUBA saldrá el 3 de Julio.
" " " ESPAGNE saldrá el 3 de Agosto.
" " " CUBA saldrá el 3 de Septiembre.
" " " ESPAGNE saldrá el 3 de Octubre.

PARA CORUÑA, GIJON, SANTANDER Y SAINT NAZAIRE

Vapor correo francés ESPAGNE saldrá el 15 de Junio a las 12 del día.

NOTA: El equipaje de bodega y camarote se recibirá en el muelle de San Francisco o Machina (en donde estará atracado el vapor) solamente el día 14 de Junio de 8 a 10 de la mañana y de 1 a 4 de la tarde. El equipaje de mano y bultos pequeños los podrán llevar los señores pasajeros al momento del embarque el día 15 de Junio de 8 a 10 de la mañana.

VIAJE EXTRAORDINARIO

del vapor correo francés LAFAYETTE que vendrá únicamente a la Habana para salir de este puerto directo para:

VIGO, CORUÑA, SANTANDER Y SAINT NAZAIRE

el día 30 de Junio a las 12 del día.

PARA CORUÑA, GIJON, SANTANDER Y SAINT NAZAIRE

Vapor correo francés CUBA saldrá el 15 de Julio.

PARA CORUÑA, SANTANDER Y SAINT NAZAIRE

Vapor correo francés ESPAGNE saldrá el 15 de Agosto.
" " " CUBA saldrá el 15 de Septiembre.
" " " ESPAGE saldrá el 15 de Octubre.

SESIONES DE CINEMATOGRAFO DIARIAS EN LOS VAPORES DE ESTA COMPAÑIA SEGUN CONTRATO CON LA CASA "PATHE"

LINEA DE CANARIAS

Vapor correo francés NIAGARA saldrá el 4 de Julio para:

SANTA CRUZ DE LA PALMA, SANTA CRUZ DE TENERIFE, LAS PALMAS DE GRAN CANARIA Y EL HAVRE.

IMPORTANTE

Buena comida a la española. Camareros y cocineros españoles.

LINEA DE NEW YORK AL HAVRE, PLYMOUTH Y BURDEOS

En esta agencia se expiden pasajes por esta línea, por los lujosos y rápidos trasatlánticos franceses PARIS, FRANCE, SUFFREN, DE GRASSE, LA SAVOI, etc. etc.

Para más informes, dirigirse a:

ERNEST GAYE
HABANA.

O'Reilly 9. Apartado 1090. Telf. A-1476.

E 1320 30 d 1 jn.

"Empresa Naviera de Cuba," S. A.

San Pedro 6.—Dirección telegráfica: Emprenave, Apartado 1641.

TELEFONOS:
A-5315.—Información General.
A-4730.—Depto. de Tráfico y Fletes.
A-6236.—Contaduría y Pasajes.
A-3966.—Depto. Compras y Almacén.
M-5293.—Primer Espigón de Paula.
A-5634.—Segundo Espigón de Paula.

Y

COMPAÑIA NAVIERA DE CUBA, S. A.
OFICIOS, 88

ITINERARIOS COMBINADOS

RELACION DE LOS VAPORES QUE ESTAN A LA CARGA EN ESTE PUERTO

COSTA NORTE

Vapor TROPICAL

Saldrá de este puerto el viernes 4 del actual, para MANATI, VICTORIA DE LAS TUNAS, PUERTO PADRE y CHAPARRA.

Vapor ORIENTE

Saldrá de este puerto el viernes 4 del actual, para NUEVITAS, GIBARA (Holguín, Velasco y Bocas), VITA, SAGUA DE TANAMO (Cayo Mambí) y BARACOA.

Vapor GIBARA

Saldrá de este puerto el sábado 5 del actual, para PUERTO TARAFA (DESTINOS COMBINADOS), GIBARA (Holguín, Velasco y Bocas), BANES, NIPE (Mayarí, Antilla, Preston). BARACOA, GUANTANAMO (Caimanera) (solo al retorno) y SANTIAGO DE CUBA.

Este buque recibirá carga a flete corrido en combinación con los F. C. de Norte de Cuba (vía Puerto Tarafa) para las estaciones siguientes: MORON, EDEN, DELIA, GEORGINA, VIOLETA, VELASCO, LAGUNA LARGA, IBARRA, CUNAGUA, CAONAO, WOODIN, DONATO, JIQUI, JARONU, RANCHUELO, LAURITA, LOMBILLO, SOLA, SENADO, NUÑEZ, LUGAREÑO, CIEGO DE AVILA, SANTO TOMAS, SAN MIGUEL, LA REDONDA, CEBALLOS, PINA CAROLINA, SILVERA, JUCARO, FLORIDA, LAS ALEGRIAS, CESPEDES LA QUINTA, PATRIA, FALLA, JAGUEYAL, CHAMBAS, SAN RAFAEL, TABOR NUMERO UNO y AGRAMONTE.

COSTA SUR

Salidas de este puerto, todos los viernes, para los de CIENFUEGOS, CASILDA, TUNAS DE ZAZA, SANTA CRUZ DEL SUR, MANOPLA, GUAYABAL, MANZANILLO, NIQUERO, CAMPECHUELA, MEDIA LUNA, ENSENADA DE MORA y SANTIAGO DE CUBA.

Vapor LAS VILLAS

Saldrá de este puerto el viernes 4 del actual, para los puertos arriba mencionados.

LINEA DE VUELTA ABAJO

Vapor LA FE

Saldrá de este puerto los días 5, 15 y 25 de cada mes a las ocho de la noche, para los de BAHIA HONDA, RIO BLANCO, BERRACOS, PUERTO ESPERANZA, MALAS AGUAS, SANTA LUCIA (Minas de Matahambre), RIO DEL MEDIO, DIMAS, ARROYOS DE MANTUA y LA FE.

LINEA DE CAIBARIEN

Vapor CAYO CRISTO

Saldrá todos los sábados de este puerto, directo para CAIBARIEN, recibiendo carga a flete corrido para PUNTA ALEGRE y PUNTA SAN JUAN, desde el miércoles hasta las 9 a. m. del día de salida.

LINEA DE CUBA, SANTO DOMINGO Y PUERTO RICO

SERVICIO DE PASAJEROS Y CARGA

Provistos de telegrafía inalámbrica

Vapor HABANA

Saldrá de este puerto el sábado 5 de Junio a las 10 a. m. directo para GUANTANAMO (Boquerón), SANTIAGO DE CUBA, PUERTO PLATA (R. D.), y SAN JUAN (P. R.); retornando por PONCE, MAYAGUEZ, AGUADILLA (R. P.), PUERTO PLATA (R. D.), KINGSTON (Ja.), SANTIAGO DE CUBA a HABANA.

De Santiago de Cuba saldrá el sábado 12 a las 8 a. m.

Vapor GUANTANAMO

Saldrá de este puerto el sábado 19 de Junio a las 10 a. m., directo para GUATANAMO (Boquerón), SANTIAGO DE CUBA, SAN PEDRO DE MACORIS (R. D.), y SAN JUAN (R. P.); retornando por MAYAGUEZ, PONCE (R. P.), SAN PEDRO DE MACORIS, SANTO DOMINGO (R. D.), KINGSTON (Ja.), SANTIAGO DE CUBA y HABANA.

De Santiago de Cuba saldrá el sábado 26 a las 8 a. m.

IMPORTANTE

Suplicamos a los embarcadores que efectúen embarque de drogas y materias inflamables, escriban claramente con tinta roja en el conocimiento de embarque y en los bultos la palabra PELIGRO. De no hacerlo así serán responsables de los daños y perjuicios que pudieran ocasionar a la demás carga y al buque.

AVISO

Los vapores que efectúan su salida los sábados, recibirán carga solamente hasta las 4 p. m. del anterior al de la salida y los que la hagan los viernes, la recibirán hasta las 11 a. m. del día de la salida.

E 1319 30 d 1 jn.

VAPORES CORREOS DE LA COMPAÑIA TRASATLANTICA

LINEA RAPIDA PARA EL NORTE DE ESPAÑA

El vapor ALFONSO XIII, saldrá para CORUÑA, GIJON y SANTANDER, el 20 de Junio de 1926.

Admite carga, pasaje y correspondencia.

AVISO IMPORTANTE A LOS PASAJEROS

Para uso exclusivo de los que embarquen en estos buques y deseen continuar rápidamente viaje a Madrid o estaciones de ruta, esta Compañía ha establecido un servicio de tren especial provisto de coche-cama, que saldrá del Muelle de Santander inmediatamente después de la llegada del buque y de recibir a los pasajeros que hayan solicitado su boletín correspondiente en esta Agencia, o a bordo, por mediación del Sobrecargo del buque.

El precio del billete de ferrocarril incluída cama, hasta Madrid, es de pesetas 120.35 por persona.

LINEA PARA NEW YORK, CADIZ Y BARCELONA

El vapor BUENOS AIRES, saldrá para NEW YORK, CADIZ y BARCELONA el 27 de Junio 1926.

Admiten carga, pasajeros y correspondencia pública.

LINEA DE MEXICO

El vapor CRISTOBAL COLON saldrá para VERACRUZ y TAMPICO sobre el 3 de Junio 1926.

El vapor BUENOS AIRES, saldrá para VERACRUZ sobre el 17 de Junio de 1926.

Admite carga, pasajeros y correspondencia pública.

LINEA DE COLON Y PACIFICO

El vapor MONTEVIDEO, sadrá para SANTIAGO DE CUBA, LA GUAYRA, PUERTO CABELLO, CURAZAO, SABANILLA, CRISTOBAL, GUAYAQUIL, CALLAO, MOLLENDO, ARICA, IQUIQUE, ANTOFAGASTA y VALPARAISO, sobre el 3 de Julio 1926.

Admite carga, pasaje y correspondencia.

Las salidas para VERACRUZ, SANTIAGO DE CUBA y PUERTOS DEL NORTE DE ESPAÑA, se efectuarán a las DOCE DEL DIA desde los MUELLES DE LA PORT OF HAVANA DOCKS CO., donde estarán atracados los buques para mayor comodidad del pasaje

Para más informes, dirigirse a:

MANUEL OTADUY

San Ignacio, 72. Apartado 707. Teléfonos: A-6588 y A-7900

HABANA

E 1336 30 d 1 jn.

"COMPAÑIA DEL PACIFICO"
"MALA REAL INGLESA"

El hermoso trasatlántico

"OROYA"

de 23,800 toneladas de desplazamiento, con excelente acomodo para los señores pasajeros de tercera clase, camarotes de dos y cuatro literas y ventilado comedor sobre cubierta, saldrá fijamente el día 23 de Junio para:

VIGO, LA CORUÑA, SANTANDER, LA PALLICE, ROCHELLE y LIVERPOOL

COMODIDAD, CONFORT, RAPIDEZ Y SEGURIDAD

PROXIMAS SALIDAS

Para ESPAÑA, FRANCIA e INGLATERRA

Vapor OROPESA el 9 de Junio.
Vapor OROYA, el 22 de Junio.
Vapor ORIANA, el 7 de Julio.
Vapor ORCOMA, el 18 de Julio.
Vapor ORTEGA, el 4 de Agosto.
Vapor ORCITA, el 18 de Agosto.

Para COLON, puertos de PERU y de CHILE y por el ferrocarril Trasandino a Buenos Aires.

Vapor ORCOMA, el 6 de Junio.
Vapor ORTEGA, el 20 de Junio.
Vapor EBRO, el 21 de Junio.
Vapor ORITA, el 4 de Julio.
Vapor ESSEQUIBO, el 19 de Julio.
Vapor OROPESA, el 2 de Julio.

Para NUEVA YORK.

Salidas mensuales por los lujosos trasatlánticos EBRO y ESSEQUIBO. Servicio regular para carga y pasaje, con trasbordo en Colón, a puertos de Colombia, Eduador, Costa Rica y Nicaragua, Honduras, Salvador y Guatemala.

DUSSAQ Co., Ltf.

Oficios 30. Teléfono A-6540

A-7218
4396 Ind. my.

MISCELANEA

E 1416 30-d

50 CTS. SERVICIO

Once expertos peluqueros cortan la melena en todos los estilos a 50 cts. y con ondulación $1.00 tinturas finas de Henne. La mejor de todas $3.00. Rizo permanente $15.00 y $20.00.

PELUQUERIA CABEZAS

Neptuno No. 38.
Telf. A-7034.

Se atiende los domingos a domicilio

E 1325 30 d 1 jn.

E 1347 30 d 1 jn.

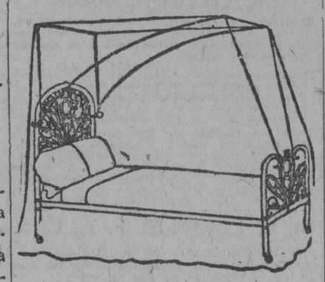

DEPARTAMENTO DE COLCONETAS, COLCHONES, COJINES, ETC.

De todos estos artículos presenta "El Encanto" la más extensa y flamante variedad.

A los precios más módicos.

Colchonetas, surtido completo de tamaños y calidades, desde $1.80.

Colchones, de varias clases, altos y bajos, desde $7.00.

Edredones ("confortables") de seda un gran surtido.

Cojines de Cretona, de otomano de seda, bordados, de terciopelo... Desde $1.50.

Cestos de mimbre para ropa usada, para viaje y otros usos, en todos los tamaños y formas, desde $1.75.

Mosquiteros de punto y de muselina, en todos los tamaños, desde $1.50.

Mosqueteros con aparato, en varias formas y tamaños, desde $5.00.

Mosquiteros sueltos, para aparatos, en todos los tamaños, de $2.50.

E 1311 30 d 1 jn.

MISCELANEA

INGLES EN POCAS SEMANAS

NECESITA SOLAMENTE 15 MINUTOS DIARIOS, EXITO SEGURO. Pida información The Universal Institute, 128 E 86; (D 56) New Yor, N.Y.

Ext 718 ind-15 my.

Colegio LA GRAN ANTILLA

DE 1a. Y 2a. ENSEÑANZA

Director: José Ma. Peiró.

Se admiten Internos, Medios Internos y Externos de ambos sexos.

Calle 6 No. 9 VEDADO F-5069

E 1314 30 d 1 jn.

Sanatorio "Dr. PEREZ-VENTO"

Enfermedades nerviosas y mentales. Para Señoras, exclusivamente. Calle Barreto, número 62, Guanabacoa.

E 1405 ind 1 jn.

SOLARES AL CONTADO Y A PLAZOS COMODOS

BARANDILLA	Lotes de $3.500 en adelante
CORONELA	
ALTURAS DE LUYANO	$4.50 vara en adelante
REPARTO TRUFFIN	Al contado A plazos
MARINA Y SAN LAZARO	A censo.

DINERO EN HIPOTECA EN TODAS CANTIDADES

Agentes en toda la República.

CUERVO Y ROA.

Manzana de Gómez 327-328. Teléfono M-6838 Habana.

Representantes exclusivos de Suárez y Mendoza.

E 1339 30 d 1 jn.

BAHAMONDE Y CIA. JOYERIA PLATERIA

(Establecidos desde 1893)

Obrapía, 105, casi esquina a Plácido (Bernaza)

Valioso surtido en joyería fina, ofreciendo la oportunidad de selecciones a precios muy ventajosos.

Especialidad en artículos de plata fina, propios para regalos.

Nuestro BUREAU DE PIGNORACIONES facilita cualquier cantidad en dinero, sobre brillantes y joyería, con toda reserva e interés reducido.

E 1323 alt. 2 jn.

GRAN PELUQUERIA MARTINEZ

Solamente para señoras y niños
NEPTUNO 81. TELEFONO A-5039.
(Un experto para cada servicio)

Los mejores y más elegantes cortes de melenas se hacen en esta casa. Las Damas que deseen lucir sus manos bonitas, se las arreglan en la Peluquería MARTINEZ. No tenemos rival en nuestro giro para el masaje científico de la cara. Especialidad en la ondulación "Marcel" y "Permanente". Tenemos expertos para el shampoo.

La Peluquería MARTINEZ tiene la representación exclusiva para toda la isla de Cuba de los famosísimos e inigualables Productos de Belleza MISTERIO, que son algo así como el complemento de la mujer bonita.

PELUQUERIA "MARTINEZ"
DE
CIRIA E HIJOS

Neptuno, 81, (entre Manrique y San Nicolás). Habana. Teléfono A-5039
53382—31 Dic.

Surtido completo de los afamados BILLARES marca "BRUNSWICK"

Hacemos ventas a plazos.

Toda clase de accesorios para billar. Reparaciones. Pida catálogos y precios.

Hartmann Baja, 2. O'Reilly, 102 Santiago de Cuba. Habana.

E 1346 30 d 1 jn.

PELUQUERIA DE SEÑORAS ACADEMIA DE BELLEZA

Para lucir sus encantos con un "cachet" de distinción y juvenil belleza, consulten con Madame Gil el estilo de peinados y cortes de melenas que deben adoptar de entre sus modelos siempre de última creación.

La falta de armonía entre el rostro y el arreglo de la cabeza, es signo de fealdad y mal gusto.

Esta casa garantiza siempre la perfección refinada de todos sus trabajos y dispone de 24 empleados bien especializados en los cortes, ondulaciones "Marcel", permanentes y al agua, masajes, limpieza del cutis, manicures, cejas, etc.

E 1338 30 d 1 jn.

¡¡NO SE ASUSTE, LA TISIS SE CURA!!

El Catarro y todas las enfermedades de los órganos respiratorios. Con el preparado Jorge, con raíces y plantas del país cubano. Pídalo en las Boticas. Muestras gratis. Dr. Dauden. Farmacia Jesús del Monte 114. Precio $1.20 y 70 centavos pomo.

22918 20 jun.

DIRECTORIO PROFESIONAL

ABOGADOS Y NOTARIOS

FELIPE RIVERO Y ALONSO
Abogado y Notario
Aguiar, 73
Dptos. 710-11-12. Tel. M-1472

E 1424 30 d 1 jn.

Dr. Elio Roselló Montaño
ABOGADO Y NOTARIO

Herencias, Divorcios, Asuntos hipotecarios, rapidez en el despacho de las escrituras con su legalización. Oficina: Empedrado 38. Teléfono A-8502. Particular: Neptuno, 50, altos.

E 1372 30 d 1 jn

Pelayo García y Santiago
NOTARIO PUBLICO
Garcia, Ferrara y Diviñó

Abogados. Aguiar 71, 6o. piso. Teléfono A-5194. De 9 a 12 a. m. y de 2 a 5 p. m.

E 1396 30 d 1 jn.

DR. PABLO M. CUBA
ABOGADO

Asuntos criminales, civiles, divorcios, pensiones y cobros de cuentas. Perseverancia 51. Teléfono A-9614.

E 1427 30 d 3 jn.

Lcdo. MANUEL PRUNA LATTE
Y
Dr. MANUEL PRUNA BLANCO

Participan a sus clientes y amigos haberse asociado, estableciendo sus Estudios y Notarías en la casa, Habana 89. Teléfonos A-2850, A-2723.

E 1394 30 d 1 jn.

MANUEL JIMENEZ LANIER
FERNANDO ORTIZ
OSCAR BARCELO
ABOGADOS

JUAN RODRIGUEZ RAMIREZ
ABOGADO Y NOTARIO

San Ignacio, 40, altos, entre Obispo y Obrapía. Teléfono A-3701.

E 1137 31 my.

Saúl Sáenz de Calahorra
Y
OSCAR QUINTANA
ABOGADOS

Se hacen cargo de toda clase de asuntos judiciales, tanto civiles como criminales y del cobro de cuentas atrasadas. Bufete, Edificio Larrea. Deptos. 302 y 304. Empedrado y Aguiar. Teléfonos A-5024, M-5247.

E 1367 30 d 1 jn.

Lcdo. Ramón Fernández Llano
ABOGADO Y NOTARIO

Habana, 57, teléfono A-9313

E 1352 30 d 1 jn.

DIVORCIOS, COBROS DE CUENTAS

Embargos preventivos, y juicios ejecutivos y declarativos Asuntos judiciales, tramitación rápida, Bufete del Dr. Edreira, San Ignacio 106, de 2 a 5. Teléfono A-1582.

E 1401 30 d 1 jn.

DR. MANUEL ARANDA MUÑOZ
ABOGADO

Pensiones, Asuntos hipotecarios, Herencias. Cuba 36, Dptos. 112113. Teléfono M-6173. De 2 a 5

E 1191 6 jun

MARCAS Y PATENTES

DR. CARLOS GARATE BRU
ABOGADO

Cuba 19. Teléfono A-2434

E 1373 30 d 1 jn.

M.E.C.D. 2016

DOCTORES EN MEDICINA Y CIRUGIA

DR. FELIX PAGES

CIRUJANO DE LA QUINTA DE DEPENDIENTES

Consultas, lunes, miércoles y viernes, de 2 a 4, en su domicilio D entre 21 y 23. Teléfono F-4483.
E 1392—30 d 1 jn.

Dr. Manuel González Alvarez

CIRUJANO DE LA ASOCIACION DE DEPENDIENTES

Durante la ausencia en Europa del doctor Manuel González Alvarez, se hace cargo de su consulta, el doctor Vicente Queralt. Consultas de 2 a 4, martes, jueves y sábados. Apodaca 3, altos, entre Cárdenas y Cienfuegos, teléfono A-9102.
E 1386—30 d 1 jn.

DR. ADOLFO REYES

Estómago e intestinos. Consulta y tratamientos especiales de 8 a 10 y media a. m. en su gabinete. Lamparilla 74. Teléfono M-4252.
1402.—30d-8. En.

INSTITUTO DEL DR. PITA

San Lázaro, 45

Contando con instalación de Baños, Rayos X y Electricidad Médica, etc. Cura de Rejuvenecimiento, Obesidad, Artritismo, Reumatismo. Enfermedades nerviosas y crónicas. Horas de 2 a 4 p. m.
E. 1382.—30d-1 Jn.

POLICLINICA ZEQUEIRA

Curación radical de la tuberculosis en todos los períodos con inyecciones especiales usadas solo en esta Policlínica. Tratamiento moderno y eficaz para las enfermedades del estómago, piel, sangre, anemia y desnutrición. Curación rápida de asma y reumatismo por la vía intravenosa. Consultas $5.00; de 8 a 11 a. m. de 1 a 3 y de 3 a 5 p. m. todos los días. Martes, jueves y sábados, gratis para los pobres. Policlínica Zequeira, Reina 78, teléfono A-1081.
E 1360 30 d 1 jn.

Dr. JULIO C. PINEDA

CIRUJANO DEL SANATORIO "LA PURISIMA CONCEPCION"

Cirujía en general y enfermedades de señoras. Diatermia. Consultas particulares: Virtudes 54, bajos, de 3 a 5 p. m., los lunes, miércoles y viernes. Teléfono M-5164.
E 1205 30-d 23 my.

Dr. REGUEYRA

Medicina interna en general, especialmente en el artritismo, reumatismo, piel, (barros, eczemas y úlceras), dispepsia, colitis, neurastenia, neuralgias, parálisis y demás enfermedades nerviosas. Consultas de 1 a 4. Escobar número 156, altos.
E 1232 9 jn.

Dr. FRANCISCO SUAREZ

Especialista en afecciones de la NARIZ, GARGANTA, OIDOS

Consultas de 8 a 10 de la mañana $5, y de dos a cinco, previo aviso, (10 pesos) Genios 13. Teléfono M-2783.
E 1422 30 d 2 jn

DR. JOSE VARELA ZEQUEIRA

Catedrático de Anatomía de la Escuela de Medicina, Director y Cirujano de la Casa de Salud del Centro Gallego. Ha trasladado su gabinete a Gervasio, 126. altos, entre San Rafael y San José. Consultas de 2 a 4. Teléfono A-4410.
E 1370 30 d 1 jn.

DR. JOSE ALFONSO

Especialista del Centro Asturiano NARIZ, GARGANTA, OIDOS Y OJOS

Calzada del Monte 386. Consultas de 2 a 4. Teléfono M-2330.
E 1371 30 d 1 jn.

Dr. E. PERDOMO

Vías urinarias, estrechez de la orina, venéreo, hidrocele, sífilis, su tratamiento por inyecciones sin dolor. Jesús María 33, de 1 a 4. Teléfono A-1766.
E 1356 30 d 1 jn.

DR. GARCIA AMADOR

Especialista de París, Berlín y Londres

PIEL, SIFILIS, VENEREO

Tratamiento eficaz para la curación de barros de la cara, manchas, calvicie y herpes. Extirpación total de verrugas, lunares, quistes y vellos por la Nieve-Carbónica y Electrolisis. Curación rápida de las enfermedades secretas por la Diatermia. San Miguel No. 21, (entre Industria y Amistad). Consultas de 10 a 12 y de 4 a 6. Teléfono A-4561. Se dan horas especiales.
E 1380 30 d 1 jn.

HEMORROIDES

Curadas sin operación, radical procedimiento, pronto alivio y curación, pudiendo el enfermo seguir sus ocupaciones diarias y sin dolor. Consultas de 1 a 5 p. m. Suárez 32. Policlínica P.
E 1364 30 d 1 jn.

DR. SALVADOR LAUDERMAN

Médico de la Asociación Canaria. Medicina en General, especialmente enfermedades del sistema nervioso, sífilis, venéreo y tuberculosis pulmonar. Consultas diarias de 1 a 2 p. m. en Santa Catalina 12, entre Delicias y Buenaventura, Víbora. Teléfono I-1010. También recibe avisos en Jesús del Monte 462, esquina a Vista Alegre. Teléfono I-1703.
E 1357 30 d 1 jn.

DR. F. R. TIANT

Enfermedades de la piel y secretas exclusivamente. Ayudante de la Cátedra de enfermedades de la piel y secretas. Especialista de la Quinta La Covadonga. Consultas, lunes, miércoles y viernes de 3 a 5. Horas especiales previo aviso. Consulado 90, altos. Teléfono M-3657.
E 1234 8 jn.

"POLICLINICA HABANA"

Suárez, 32. Teléfono M-6233

DIRECTOR FACULTATIVO

DR. FORTUNATO C. CSSORIO

De Medicina y Cirugía en general. Especialista para cada enfermedad. Consultas de 1 a 5 de la tarde y de 7 a 9 de la noche. Consultas especiales, dos pesos. Reconocimientos $3.00. Enfermedades de señoras y niños. Garganta, nariz y oídos. (OJOS). Enfermedades nerviosas, estómago, corazón y pulmones, vías urinarias, enfermedades de la piel, blenorragia y sífilis. Inyecciones intravenosas para el asma, reumatismo, y tuberculosis, obesidad, partos, hemorroides, diabetes y enfermedades mentales, etc. Análisis en general. Rayos X, masajes y corrientes eléctricas. Los tratamientos y sus pagos a plazos. Teléfono I-6283.
E 1364 30 d 1 jn.

DR. N. GOMEZ DE ROSAS

Cirugía general. Enfermedades de señoras y partos de intervención quirúrgica. Ha establecido su consulta particular en San Lázaro 174, de 3 a 5.
E 1250.—13 jn.

DR. J. M VERDUGO

ESTOMAGO E INTESTINOS

Curación radical de la úlcera estomacal y duodenal y de la Colitis en cualquiera de sus períodos, por procedimientos especiales. Consultas de 2 a 4 de la tarde. Teléfono A-4425. Prado, 60, bajos.
E 1379 30 d 1 jn.

Dr. ABELARDO LABRADOR

Monte 74, entre Indio y San Nicolás. Consultas gratis de 8 a 12 a. m. Pagas de 3 a 5. Especialidad enfermedades de señoras, partos, venéreos y sífilis, pulmones, corazón y riñones, en todos sus períodos. Inyecciones intravenosas. Neosalvarsán, etc. Avisos, teléfonos A-0801, U-2256.
E 1359 30 d 1 jn.

DR. JOSE G. RIVERO

Especialista en enfermedades de los pulmones, corazón y estómago. Tratamiento especial de la tuberculosis por inyecciones especiales. Enfermedades de la sangre. Reconocimiento $5. Para pobres: martes, jueves y sábados, gratis. Consultas de 3 a 5 todos los días en Reina 78. Teléfono M-3004.
E 1361 30 d 1 jn.

Dr. MANUEL LOPEZ PRADES

MEDICO CIRUJANO

De las Facultades de Madrid y la Habana. Con 35 años de práctica profesional. Enfermedades de la sangre, pecho, señoras, y niños, partos. Tratamiento especial curativo de las afecciones genitales de la mujer. Consultas diarias de 1 a 3. Gratis los martes y viernes. Virtudes 115, bajos. Tel. A-0226. Habana.
E 1185 5 jn.

PROFESIONALES

Dr. J. A. Hernández Ibáñez

ESPECIALISTA Y CIRUJANO DE VIAS URINARIAS DE LA ASOCIACION DE DEPENDIENTES Y GENITO-URINARIAS DE SEÑORAS, DEL DISPENSARIO TAMAYO

Enfermedades venéreas; Cistoscopía; Cateterismo de los Uréteres. Tratamiento y Cirugía de las Vías Urinarias. Domicilio M. Gómez 374, teléfono A-9545. Consultas: Neptuno 78, altos, esquina a Manrique. De 10 1|2 a. m. a 12 1|2 y de 4 a 6 p. m. Teléfono A-5469.
E 1357 d 1 jn.

DR. CANDIDO TOLEDO OSES

GARGANTA, NARIZ Y OIDOS

Especialidad de la Quinta de Dependientes. Consultas de 4 a 6 p. m., lunes, miércoles y viernes. Lealtad, 12, teléfonos F. O. 1944, M-4372.
E 1387 30 d 1 jn.

Dr. Enrique Fernández Soto

Oídos, Nariz y Garganta. Consultas, lunes, martes y jueves de 2 a 4. Calle O, entre Infanta y 27. No hace visitas. Teléfono U-2465.
E 1389 30 d 1 jn.

DR. EUGENIO ACEVEDO

Médico del Hospital Mercedes, Medicina en general, Partos, Enfermedades de señoras, piel y sífilis. Consultas de 3 a 6 p. m. Teléfono M-2590. San Lázaro 217, bajos. Domicilio Finlay 55 Teléfono M-3780.
E 1189 20 my.

Dr. Alberto S. de Bustamante

Profesor de Obstetricia, por oposición. Especialidad partos y enfermedades de señoras. Consultas los lunes y viernes de 1 a 3. en la Clínica Bustamante-Núñez. Teléfono F-3057. Domicilio, 15, entre J y K, Vedado, Teléfono F-1862.
E 1251 26 jn.

CLINICA BUSTAMANTE-NUÑEZ

J y 11, Vedado, Cirugía General y especial. Partos, Rayos X y Laboratorio. Teléfono F-1184.
E 1102 26 jn

Dr. IGNACIO CALVO

GERVASIO 126. De 4 a 6. Telf. M-8424. Tratamiento de las HEMORROIDES sin operación. Enfermedades del recto y del colon. Rectocopía y Signoltoscopía).
E. 1274.—18 Jn.

Dr. Valentín García Hernández

Médico Cirujano

LUZ 15, M-1644, HABANA

Consultas de 1 a 3. Domicilio: Santa Irene y Serrano. Jesús del Monte. I-1840. Medicina interna.
E 1108 31 my.

DR. S. PICAZA

ESPECIALISTA DE LOS HOSPITALES DE PARIS Y NEW YORK

Tratamiento por los métodos más modernos de las enfermedades del estómago, intestino e hígado. Examen a los Rayos X, y análisis de las secreciones gastro-intestinales. Horas: de 2 a 4. San Lázaro 246. Telf. F-4918.
E 1249 16 jn

EL DR. PEDRO MONTALVO

Ha trasladado su consulta a la calle San Nicolás 113-A, casi esquina a Simón Bolívar (antes Reina). Medicina general, especialmente enfermedades del estómago, intestinos y del pecho. Tratamiento eléctrico y masage. Consultas de 3 a 5: 5 pesos, de 5 a 6: 2 pesos. Teléfonos M-8282 y F-1972.
E 1273 23 jn

CORPORACION CLINICA

Teniente Rey, 78

Teléfonos A-7913 y M-2364

Médicos especialistas para los tratamientos, diagnósticos y curaciones. Enfermedades de señoras y niños (DE LOS OJOS), garganta, nariz y oído. Tuberculosis, asma, reumatismo, sangre y piel. Inyecciones a las venas intramusculares, etc. Blenorragia y sífilis. Corrientes y masajes eléctricos, Rayos X. Análisis en general (orina completo $2.00). Medicina y Cirugía.

LOS POBRES, CONSULTAS $1

Consultas de 1 a 5 p. m. y de 7 a 9 (noche) Especiales $2.00. Empleo de aparatos $5.00. (Asistencias por semanas a plazos) anexo (dentistas). Extracciones y otros trabajos artificiales garantizados. Tratamiento de la piorrea, etc.

Neosalvarsán y para diabéticos, Ulceras, Eczemas, y demás enfermedades. Tatuajes, manchas, arrugas, etc. son quitadas rápidamente y por nuevos procedimientos.

Servicios de Cirujanos parteros y comadronas. Reserva, garantía y seriedad profesional completa.
E 1362 30 d 1 jn.

DR. J. B. RUIZ

De los hospitales de Filadelfia, New York y Calixto García. Especialidad vías urinarias, sífilis y enfermedades venéreas. Examen visual de la uretra, vejiga y cateterismo de los uréteres. NEPTUNO 84, DE 1 A 3.
E 1293 30 d 1 jn.

CORPORACION CLINICA

Teniente Rey, 78

Teléfonos A-7913 y M-2364

Procedimiento especial en la curación de las ALMORRANAS sin dolor ni OPERACION. Pudiendo el enfermo continuar sus trabajos diarios. Tratamiento de la DEBILIDAD SEXUAL e IMPOTENCIA. Nerviosismo, etc. Vías urinarias, corazón y mentales. Estómago, pulmones y del riñón (hígado). Afecciones generales. Médicos especiales para los tratamientos, diagnósticos y curaciones. Cirugía y Medicina en general (PARTOS) etc. Consultas de 1 a 5 p. m. y de 7 a 9 de la noche.

LOS POBRES. CONSULTAS $1

Neosalvarsán y para diabéticos, eczemas, úlceras y demás enfermedades. Tatuajes, manchas, arrugas, verrugas etc., son quitadas rápidamente. Reserva, garantía y seriedad profesional completos.
E 1362 30 d 1 jn.

ENFERMEDADES SECRETAS

Antiguas, mal curadas y prostatitis, impotencia, esterilidad. Curaciones garantizadas en pocos días, sistema nuevo alemán. Dr. Jorge Winkelmann, especialista alemán, 25 años de experiencia. San Lázaro 165, a todas horas.
E 1375 30 d 1 jn.

DR. RICARDO ALBALADEJO

Especialidad en vías urinarias. Tratamiento especial para la blenorragia, impotencia y reumatismo, Electricidad Médica y Rayos X, Prado. 12, esquina a Colón. Consultas de 1 a 5. Teléfono A-3244.
E 1383 30 d 1 jn.

DR. EMILIO B. MORAN

ELECTRICIDAD MEDICA

PIEL, VENEREO, SIFILIS

Curación de la uretritis por los rayos infra-rojos. Tratamiento nuevo y eficaz de la impotencia. Consultas de 1 a 4. Campanario 38. No va a domicilio.
E 1378 30 d 1 jn.

DR. CELIO R. LENDIAN

Consultas todos los días hábiles de 2 a 4 p. m. Medicina interna especialmente del corazón y de los pulmones. Partos y enfermedades de niños. Consulado 20. Teléfono M-2671.
E 1368 30 d 1 jn.

DR. CABRERA

RADIOLOGIA EXCLUSIVAMENTE

Rayos X, Radium, Radioterapia profunda, Corrientes, Radiografías a domicilio. Antiguo gabinete "Alamilla" San Miguel 116. De 2 a 6.
E 1415 30 d 3 jn.

Dr. JUAN DE LA PUENTE

Médico de visita del Centro Asturiano. Niños, estómago e intestinos. Consultas diarias de 3 a 5. (Excepto sábados). Industria 130, altos. Teléfono A-9685. Teléfono particular I-1197.
E 1374 30 d 1 jn.

PROFESIONALES

DR. JOSE LUIS FERRER

CIRUJANO DE LA ASOCIACION DE DEPENDIENTES

Afecciones venéreas, vías urinarias y enfermedades de señoras. Martes, jueves y sábados, de 3 a 5 p. m. Obrapía 43, altos, teléfono A-4364.
E 1390 30 d 1 jn.

DR. RAMIRO CARBONELL

MEDICO DE VISITA DE LA QUINTA DE DEPENDIENTES

Especialista en enfermedades de niños. Medicina en general. Consultas de 3 a 4. Escobar 142, teléfono A-1336 Domicilio: Calzada de la Víbora 866. Teléfono I-2971.
E 1385 30 d 1 jn.

DR. ABRAHAM PEREZ MIRO

MEDICO CIRUJANO

Animas 113, entre Campanario y Perseverancia. Consultas de 3 a 5. Tel. A-9203.
E 1397 30 d 1 jn.

ANALISIS DE ORINA

Completo dos pesos. Prado 62, esquina a Colón. Laboratorio Clínico Químico del doctor Ricardo Albaladejo. Teléfono A-3344.
E 1384 30 d 1 jn.

Dr. Francisco Javier de Velasco

Afecciones del corazón, pulmones, estómago e intestinos. Consultas los días laborables, de 12 a 2. Horas especiales, previo aviso. Salud 34. Teléfono A-5418.
E 1391 30 d 1 jn.

Dra. MARIA GOVIN DE PEREZ

Dra MARIA PEREZ GOVIN

MEDICAS CIRUJANAS

De la Facultad de la Habana, Escuela Práctica y Hospital Broca de París. Señoras, niños, partos, cirugía electroterapia, diatermia, masaje y gimnasia. Gervasio 60. Telf. A-6881.
E 1388 30 d 1 jn.

DR. B. VILA

Médico cirujano. Exclusivamente niños. Ayudante a la Cátedra de Patología y Clínica Infantil. Consultas diarias de 2 a 4 p. m. Calle 17, 267, entre D y E, teléfono F-1511, Vedado.
E 1411 30-d 1 jn.

DR. A. V. DAUSSA

Medicina en general. Especialmente enfermedades del pecho. Curación de la tuberculosis en su comienzo. Asma. De 1 a 3 p. m., $10, consultas siguientes. $5. Salud 59. M-7030. Pobres verdaderos 12 1|2 a 1, martes y sábados.
E 1184 7 jn.

DR. LAGE

Estómago. Debilidad sexual. Diabetes, Afecciones de señoras, sifilíticas y venéreas. De 1 a 4 y a horas convencionales. Patria 6, altos, Cerro. Teléfono A-2751.
E 1395 30 d 1 jn.

DR. MANUEL GALIGARCIA

Médico Cirujano y Ayudante por Oposición de la Facultad de Medicina. Cinco años de interno en el Hospital Calixto García. Tres años de Jefe Encargado de las Salas de Enfermedades Nerviosas y Presuntos Enajenados del mencionado Hospital. Medicina General Especialmente enfermedades nerviosas y mentales Estómago e intestinos. Consultas y reconocimientos $5, de 3 a 5, diarias, en San Lázaro 402, altos, esquina a San Francisco, teléfono U-1391.
E 1377 30 d 1 jn.

DR. J. LYON

De la Facultad de París. Especialidad en la curación radical de las hemorroides, sin operación. Consultas de 1 a 3 p. m. diarias. Correa esquina a San Indalecio, Jesús del Monte.
E 1393 30 d 1 jn.

POLICLINICA INTERNACIONAL

Lealtad 143, entre Salud y Dragones. Consultas y reconocimientos de 10 a. m. a 8 p. m. $1. Aplicación de una ámpula intravenosa o cualquier otra inyección: 50 centavos, a domicilio, $2.00. Inyección de un número de Neosalvarsán, 50 cts. Análisis en general $2.00; Análisis para sífilis o venéreo, $4.00; Rayos X de hueso, $7.00; Rayos X de otros órganos $10.00; Inyecciones intravenosas o venéreo, asma, reumatismo, anemia, tuberculosis, paludismo, fiebres en general, eczemas, enfermedades de señoras, etc. Se regala sus medicinas, patentes o una caja de inyecciones al cliente que lo pida. Cirugía en general. Reserve su hora por el teléfono A-0344. Análisis de orina, completo, $3.00. Extracción dental $1.00.
E 1363 30 d 1 jn.

Dr. A. G. CASARIEGO

Catedrático por oposición de la Facultad de Medicina, de los hospitales de París, New York, Calixto García y Clínica Covadonga. Especialista en enfermedades de las vías urinarias. Consultas, de 2 a 6 p. m. Zenea (Neptuno) 125, bajos.
E 1096 31 my.

DR. GONZALO AROSTEGUI

Médico de la Casa de Beneficencia y Maternidad. Especialista en las enfermedades de los niños, Médicas y Quirúrgicas. Consultas de 12 a 2. G, número 116, entre Línea y 13, Vedado, teléfono F-4233.
E 1349 30 d 1 jn.

DR. PEDRO A. BOSCH

Medicina y Cirugía. Con preferencia, partos, enfermedades de niños, del pecho y sangre. Consultas de 2 a 4. Aguiar 11, teléfono A6488.
E 1366 30 d 1 jn.

INSTITUTO CLINICO

Merced 48 — Teléfono A-0861

Curación radical de las almorranas sin operación ni dolor. Excemas. Inyecciones intravenosas para tuberculosis, impotencia, neurastenia, etc., 606 y secretas. Análisis orina $2 y 3. Reconocimientos $3 y 5. Consultas de 1 a 5 y de 7 a 9 p. m.
E 1268 24 Jn.

Dr. C. E. FINLAY F. A. C. S.

PROFESOR DE OFTALMOLOGIA

Especialista en Enfermedades de los Ojos y de los Oídos

Calle 17 No. 42, altos, esquina a K Vedado

Teléfono F-1178.

Consultas de 11 a 12 y de 2 a 4. y por convenio previo
E 1358 30 d 1 pn.

¡¡HORRIBLES!!

Unas piernas flacas. El aparato "Piesiloides" que cura los juanetes y evita que su pie sea gordo y feo, le modifica las piernas. Si sigue las indicaciones que le enviamos junto con el aparato. Amarre el pie por encima del juanete sin apretarlo, hágale un nudo y envíelo con $2.50. Este aparato en útil en todo ejercicio de sport. Quiripedista Alfaro, Villegas 44.
E 1192 9 my.

DOCTOR STINCER

Catedrático de Anatomía Topográfica de la Facultad de Medicina. Cirujano de la Quinta Covadonga. Cirugía general. Consultas, Lunes, Jueves y Sábados; los demás días previo aviso, de 2 a 4. Calle M, número 4, Vedado. Teléfono F-2213, A-1558.
E 1350 30 d 1 jn.

DR. GONZALO PEDROSO

CIRUJANO DEL HOSPITAL MUNICIPAL DE EMERGENCIAS

Especialista en vías urinarias y enfermedades venéreas. Cistoscopia y Cateterismo de los uréteres. Cirugía de vías urinarias. Consultas de 10 a 12 y de 3 a 5 p. m. en la calle de Avenida de la República 254.
E 1354 30 d 1 jn.

CIRUJANOS DENTISTAS

DR. PEDRO R. GARRIDO

CIRUJANO DENTISTA

Por las Universidades de Madrid y Habana. Especialidad en enfermedades de la boca que tengan por causa afecciones de las encías y dientes. Dentista del Centro de Dependientes. Consultas de 9 a 11 y de 12 a 3 p. m. Muralla 82, altos. Teléfono A-5260.
E. 1279.—24 Jn.

PROFESIONALES

DR. VALDES MOLINA

CIRUJANO DENTISTA

Avenida de Italia número 24, entre Virtudes y Animas. Teléfono A-8583. Dentaduras de 15 a 70 pesos. Trabajos se garantizan. Consultas de 8 a 11 y de 1 a 9 p. m. Los domingos, hasta las dos de la tarde.
E 1229 d-14 Jn.

Dr. ARTURO ALBERNI

Neptuno 177 y medio (bajos) encontrará usted garantía economía y rapidez; cualidades que le enaltecen como dentista graduado en Baltimore y Habana. Consultas de 8 a. m. a 8 p. m.
E 1376 30 d 1 jn.

DR. GUERRERO DELANGEL

DENTISTA MEJICANO

Técnico especial para extracciones. Facilidades en el pago. Horas de consultas de 8 a. m. a 8 p. m. A los empleados del comercio, horas especiales por la noche. Trocadero 68-B, frente al café El Día, teléfono M-6395.
E 1365 30 d 1 jn.

DR. H. PARRILLI

CIRUJANO DENTISTA

De las Facultades de Filadelfia y Habana. De 8 a 11 a. m. Extracciones exclusivamente. De 1 a 5 p. m. Cirugía Dental en general. San Lázaro 318 y 320, Teléfono M-6094.
E 1353 30 d 1 jn.

Dr. ALBERTO COLON

CIRUJANO DENTISTA

Especialidad: carie dental, rápida curación en dos o tres sesiones por dañado que esté el diente. Tratamiento de la PIORREA por la Fisioterapia bucal. Hora fija a cada cliente. Consultas de 9 a 5 p. m. Compostela 129, altos, esquina a Luz.
E 1181 4 jn

OCULISTAS

DR. HORACIO FERRER

ESPECIALISTA EN ENFERMEDADES DE LOS OJOS

Consultas a horas previamente concedidas, $10.00 Consultas de 2 a 5 de la tarde, 5 pesos. Avenida de Wilson y L, Vedado. Teléfono F-4831.
E 1398 30 d 1 jn.

DR. A. C. PORTOCARRERO

OCULISTA

Garganta, nariz y oídos. Consultas de 1 a 4; para pobres, de 1 a 2, $2.00 al mes. San Nicolás 52, teléfono A-8627.
E 1369 30 d 1 jn.

QUIROPEDISTAS

Quiropedista TELLEZ

Especialista en el tratamiento de uñas encarnadas. Juanetes y callos supurados. Consultas de 8 a. m. a 6 p. m. Animas 15, bajos, entre Amistad y Consulado.
E 1348 30 d 1 jn.

QUIROPEDISTA ESPAÑOL

Operaciones hechas, con extraordinaria habilidad, sin cuchilla, sin peligro, sin dolor, **bien profundas**, que duran mucho tiempo. $2, para pobres precios convencionales. Así como toda operación mayor. Especialidad en diabéticos, Villegas 44, Dr. Alfaro.
E 1183 6 jun.

COMADRONAS FACULTATIVAS

MARIA NUÑEZ

Facultativa en partos. Comadrona del Centro Balear. Consultas para las asociadas y particulares, de 2 a 3 p. m. exclusivamente. San José número 124, letra A. Teléfono U-1418.
E 1233 16 my.

AMELIA PEREZ

ENFERMERA Y COMADRONA

Ex-interna de Hospitales, muchos años de práctica, se ponen inyecciones a domicilio. No aplico ningún tratamiento, si no es por prescripción facultativa. Escobar 152 A (altos), entre Zanja y Salud. Tel. M-5426.
E 1219 30d-13 my.

ANA MARIA V. VALDES

COMADRONA

Muchos años de práctica. Los últimos procedimientos científicos. Consultas de 1 a 4. Precios convencionales: 21 esquina a B. número 317. Vedado. Teléfono F-1252.
E 1217 30 d 13 my

GIROS DE LETRAS

ZALDO Y COMPAÑIA

Cuba números 76 y 78

Hacen giros de todas clases sobre todas las ciudades de España y sus pertenencias. Se reciben depósitos en cuenta corriente. Hacen pagos por cable, giran letras a corta y larga vista y dan cartas de crédito sobre Londres, París, Madrid, Barcelona, y New York, New Orleans, Filadelfia y demás capitales y ciudades de los Estados Unidos, Méjico y Europa, así como todos los pueblos.
E 1335 30 d 1 jn.

J. BALCELLS Y CO.

S. en C.

San Ignacio, Núm. 33.

Hacen pagos por el cable y giran letras a corta y larga vista sobre New York, Londres, París y sobre todas las capitales y pueblos de España e Islas Baleares y Canarias. Agentes de la Compañía de Seguros contra incendios.
E 1337 30 d 1 jn.

N. GELATS Y COMPAÑIA

103 Aguiar 103, esquina a Amargura. Hace pagos por el cable, facilita cartas de crédito y giran pagos por cable; giran letras a corta y larga vista sobre todas las capitales y ciudades importantes de los Estados Unidos, Méjico y Europa, así como sobre todos los pueblos de España. Dan cartas de crédito sobre New York, Londres, París, Hamburgo, Madrid y Barcelona.
E 1332 30 d 1 jn.

CAJAS RESERVADAS

Las tenemos en nuestra bóveda, construída con todos los adelantos modernos y las alquilamos para guardar valores de todas clases, bajo la propia custodia de los interesados. En esta oficina daremos todos los detalles que se deseen.

N. GELATS Y COMPAÑIA

BANQUEROS
E 1333 30 d 1 jn.

AVISOS RELIGIOSOS

APOSTOLADO DE LA ORACION DEL SAGRADO CORAZON DE JESUS

Iglesia de Monserrate

El viernes 11, a las siete y media, Misa de Comunión General. A las nueve, gran fiesta a toda orquesta y escogidas voces.

El panegírico está a cargo del Ilustrísimo Sr. Arobispo de la Habana.

Por la tarde, Santo Rosario, y sermón por Monseñor Amigó, y procesión por las naves del Templo.

La Camarera,
Gracia de la Cámara.
26105 11 jn

SANTA IGLESIA CATEDRAL

La Asociación de Pajes del Smo. invita por este medio a todas las Asociaciones religiosas y a los fieles en general, al homenaje de reparación que ofrecerá a Jesús Sacramentado, en la Sta. Metropolitana I. Catedral, el jueves 10, octava de Corpus.

A las 9 habrá misa cantada presidida por el Excmo. Sr. Arzobispo, oficiando el Iltmo. Mons. Alberto Méndez.
25922.—9 Jn.

AVISOS RELIGIOSOS

CAPILLA DE PP. PASIONISTAS

SOLEMNE TRIDUO Y FIESTA AL SAGRADO CORAZON DE JESUS VIBORA

I

El día 8 de Junio a las 5 de la tarde se dará principio al TRIDUO en preparación a la fiesta.

Expuesto Su Divina Majestad, se rezará el Rosario con misterios cantados, Sermón, preces al SAGRADO CORAZON y reserva.

II

Los días 9 y 10, a la misma hora que el anterior, se tendrán las mismas prácticas.

Los sermones del TRIDUO estarán a cargo de los RR. PP. Pasionistas.

III

DIA 11 DE JUNIO

Fiesta del Sagrado Corazón de Jesús

Mañana.—A las 7 1-4, Misa de COMUNION GENERAL con acompañamiento de órgano, en la cual harán su Primera Comunión un grupo numeroso de niños y niñas, que como en años anteriores, la GUARDIA DE HONOR presenta como tributo de desagravio y amor al Deífico Corazón.

A las 9.—MISA SOLEMNE con orquesta y Sermón, que predicará el M. R. P. Inocencio de S. José, Provincial Pasionista.

Tarde—A las 4, expuesto S. D. M., se rezará el santo Rosario; y a continuación SOLEMNE PROCESION, con el Santísimo Sacramento recorriendo las calles de S. Buenaventura, S. Lázaro, Milagros y S. Mariano. Terminada la procesión, habrá plática por el M. R. P. Benigno de S. Buenaventura; a continuación, el Acto de Consagración; terminándose con la Bendición y Reserva.

Nota:—Se suplica a los fieles traigan sus velas para la Procesión.
25941 10 jn.

OFICIAL

REPUBLICA de Cuba. Secretaría de Comunicaciones. Negociado de Sellos y Materiales. Convocatoria. Habana, mayo 6 de 1926. Hasta las diez a. m. del día 11 de Junio de 1926, se recibirán en esta Secretaría proposiciones en pliegos cerrados para el suministro y entrega de artículos de automóviles, durante el año Fiscal de 1926 a 1927. A la hora y día señalados se abrirán y leerán públicamente las proposiciones. En el referido Negociado se facilitarán a los interesados pliegos de condiciones y cuantos más antecedentes sean necesarios. (Fdo). **José Ma. Espinosa,** Secretario de Comunicaciones.
4753 4d my. 8, 2d 9 ju.

SECRETARIA DE LA GUERRA Y MARINA, Estado Mayor General de la Marina de Guerra, Administracción. Anuncio. Jefatura de la Sección de Administración, Castillo de la Punta, Habana Mayo 17 de 1926. Hasta las diez de la mañana de los días del mes de junio del corriente año, que se señalarán a continuación, se recibirán proposiciones para los suministros siguientes: "Aceites Lubricantes", día 18; "Pinturas y sus Preparados", el día 19; "Ropa para Clases y Alistados", el día 21; "Efectos de Escritorio", el día 22; "Ropa de Cama, Cocina y Cámara", el día 23; "Maderas", el día 24 y "Efectos Eléctricos", el día 25 y entonces se abrirán y leerán públicamente. Los sobres conteniendo las proposiciones serán dirigidos al que suscribe y al dorso se les pondrá: Proposición para el suministro de (el título de la subasta que corresponda). (f) Ramón Díaz del Gallego, M. N., Capitán de Corbeta Jefe de la Sección de Administración.
5659 4d-6 2d-15 Jn.

ANUNCIO. República de Cuba. Secretaría de la Guerra y Marina. Ejército. Departamento de Administración. Habana, mayo 6 de 1926.—Hasta las 9 a. m. de los días del mes de junio del año actual que se expresan a continuación, se recibirán en esta Oficina, sita en Diaria y Sánchez Figueras, proposiciones en pliegos cerrados para el suministro y entrega al Ejército, durante el año fiscal 1926-1927, de los efectos que comprenden los siguientes pliegos: EFECTOS DE TALABARTERIA Y ARNESES el 7; UTILES DE LIMPIEZA E HIGIENE el 8; EFECTOS DE OFICINA Y MATERIALES DE IMPRENTA el 9; MATERIALES DE COSTURAS el 10; MATERIAL DE CURACION el 11; DRIL KHAKI, TELA KHAKI PARA CAMISAS Y TELA PAJAMA CHECKED el 12; MATERIALES DE CONSTRUCCIONES el 14; MEDICINAS el 15; MEDICINAS E INSTRUMENTOS DE CIRUGIA DENTAL el 16; ACCESORIOS PARA TRANSPORTES el 17; ZAPATOS el 18; INSTRUMENTOS DE CIRUGIA HUMANA y VETERINARIA el 19. MATERIAL TELEFONICO el 21 y ARTICULOS DE COSTURAS Y MATERIALES el 22 y entonces las proposiciones se abrirán y leerán públicamente. Se darán pormenores a quien los solicite.—**J. Semidey,** M. M., Brigadier General, Auxiliar del Jefe de Estado Mayor, Jefe del Departamento de Administración.
5714 3 d 7 my 16 d 6 jn

SECRETARIA DE AGRICULTURA, COMERCIO Y TRABAJO. Negociado de Personal, Bienes y Cuentas. Habana, mayo 10 de 1926. Hasta las 10 a. m. del día 10 de junio de 1926 se recibirán en este Negociado, proposiciones en pliego cerrado, para la impresión del Boletín de Marcas y Patentes, durante el año fiscal de 1926 a 1927, y entonces las proposiciones se abrirán y leerán públicamente.

Se darán informes a quien los solicite en la Oficina antes citada. **Carlos A. Benitez,** Jefe del Negociado de Personal, Bienes y Cuentas. P. S., Secretario de la Comisión de Subastas.
4875 11, 12, 13, 14 my. 8 y 9 jn.

INDICE POR SECCIONES DE ANUNCIOS CLASIFICADOS

	Sección
ALQUILERES DE CASAS	1
ALQUILERES DEPTS.	2
ALQUILERES HABITS.	3
ANIMALES	4
AUTOMOVILES	5
BONOS Y CREDITOS	6
COMPRA-VENTA DE OBJETOS	7
DINERO E HIPOTECAS	8
ENSEÑANZAS	9
EMPLEOS-Demandas	10
EMPLEOS-Ofertas	11
ESTABLECIMIENTOS	12
FINCAS RUSTICAS	13
FINCAS URBANAS	14
HOSPEDAJES	15
INSTRUMENTOS DE MUSICA	16
MAQUINARIA	17
MUEBLES Y PRENDAS	18
PARA EL HOGAR	19
PARA LAS DAMAS	20
PERDIDAS	21
SIRVIENTES-Demandas	22
SIRVIENTES-Ofertas	23
SOLARES YERMOS	24
SOLICITURES. Varias	25
VARIOS. Agencias de colocaciones, etc.	26

1. ALQUILERES CASAS

Habana

OQUENDO, 5-D, ALTOS

Sala, comedor, 4 cuartos, con lavabos, baño, despensa, cocina, servicio de criado, lavadero, $82. Teléfono F-2134.

BELASCOAIN No. 105-1|2

esquina a Jesús Peregrino y a Chávez, preparado para establecimiento, se admiten proposiciones; una vivienda en los altos por Chávez con entradas independientes, de sala, comedor, 3 cuartos, baño intercalado, cocina de gas y carbón, servicio de criados: 2 cuartos en la azotea con servicios y lavadero. Teléfono F-2134.

CARLOS III No. 16-B

Bajos, sala comedor 4 cuartos, baño intercalado, cocina de gas, servicio de criados $92. Teléfono F-2134.

VIRTUDES, 144-A

altos sala, recibidor, 6 cuartos, comedor, baño, pantry, cocina y servicios de criado Teléfono F-2134.
25927—13 jn.

SE alquila en Indio, 15, altos, un piso acabado de fabricar con sala, saleta, tres cuartos, baño intercalado moderno, cocina de gas, un cuarto chico en la azotea. Informan en Angeles número 9, Joyería El Dos de Mayo, teléfono A-8956.
26110 12 jn

ALQUILO a pesos cuarenta, treinta, veinticinco y veinte, pequeños locales punto comercial, propios para carnicería, lechería, pollería, barbería, frutería, etc. Hay dos de esquina. Informes F-3263.
26124 11 jn

MURALLA 5. Se alquilan los bajos de esta casa propios para establecimiento. Informes: Muralla 7.
26150.—18 Jn

PROPIA PARA ALMACEN

Próxima a desocuparse, cerca de la Estación Terminal, muelles y almacenes, se alquila en $150 una casa compuesta de un salón de más de 300 metros, con columnas de hierro y cuatro habitaciones altas con sus servicios, en San Isidro 24, casi esquina a Cuba. Para más informes, M-9743.
26112 11 jn

MAGNIFICOS ALTOS

Se alquilan acabados de construir, muy cómodos, con sala, saleta, 5 cuartos, comedor, regio baño intercalado, cocina y cuarto de criados con sus servicios. La llave en los bajos, oficina Brunschwig y Ca.

NEPTUNO No. 255.
26130 14 jn.

INQUISIDOR 6. Se alquilan los bajos de esta casa propios para depósito. Informes: Muralla 7.
26151.—18 Jn.

SE ALQUILA

Cerro, Infanta y Zanja Real, alquilo dos casas modernas, precio 25 pesos. La llave en la bodega. Informe: Teléfono I-6995.
26140.—15 Jn.

SE alquila en la mejor cuadra de Revillagigedo 113, los bajos con sala, tres cuartos, recibidor, saleta de comer, cocina de gas, baño moderno y demás comodidades para una familia, fiador o dos meses, en frente la llave.
26195.—12 Jn.

SE alquila una casa en Infanta, número 62 y medio, al lado de la Estrella, con todos los adelantos modernos, propios para una familia y además un local en la planta baja. Propio para comercio. Informan en la misma.
26165.—13 Jn.

ALQUILO segundo piso Mercaderes 16, entre Obispo y Obrapía; son amplios y frescos y se entregan completamente a satisfacción. Llaves bajos, fonda. A-6523.
26203 13 jn

PARA familia o industria, alquilo bajos Concordia 154, entre Oquendo y Soledad: sala, comedor, cuatro cuartos, baño, etc. Llave: altos. Informes: A-6523.
26204 13 jn

55 pesos mensuales alquílase alto de Espada 5, entre Chacón y Cuarteles, a una cuadra Iglesia Angel. Llave bodega esquina Chacón. Dueño: de 12 a 3, Empedrado 40, bajos.
6207 16 jn

SE alquilan en setenta y cinco pesos, los frescos altos de la calzada de Jesús del Monte núm. 663, al lado del paradero del eléctrico.
26211 13 jn

LOCAL PARA ESTABLECIMIENTO

Se alquila en Consulado 75 casi esquina a Trocadero, propia para puesto de frutas, barbería o cosa análoga. Informes al lado, bodega.
26025 11 jn.

SE alquilan los bajos de Marqués González número 5 entre San Rafael y San José, compuestos de sala, comedor, tres habitaciones y servicios. La llave en los altos. Informes Joyería El Gallo. Habana y Obrapía. Teléfono A-2738.
26049 15 jn.

SE alquilan los altos de Obrapía 39 esquina Habana, compuestos de sala, comedor, cuatro habitaciones, cuarto para criado y servicios. Llave e informes en los bajos, Joyería El Gallo. Tel. A-2738.
26048 15 jn.

ARAMBURO, 52

Precioso piso 5 habitaciones, sala, recibidor, gran comedor, brisa no hay, Vedado que le gane en 70 pesos. F-5506.
25909.—11 Jn.

PROGRESO 26

Punto céntrico, fresco y ventilado, moderno bajo, alquilo, sala, recibidor, cuatro cuartos, baño intercalado, comedor, cocina de gas, agua fría, caliente, servicio de criado. Módico alquiler. Informan I-3693 y A-5024.
25886 10 jn.

POZOS Dulces 24, bajos, entre Bruzón y Desagüe, a la entrada del juego de pelota de Almendares; y a dos cuadras de Carlos III, sala, tres cuartos, comedor, servicios intercalados y de criados. Informan en los altos o por el teléfono A-4070.
25943—14 jn.

COMERCIANTES

En Neptuno 150 se alquila la planta baja, terminada de fabricar, propia para joyería, óptica, peluquería de señoras, casa de modas, sastrería, camisería y cualquier clase de establecimiento de lujo, por ser el mejor punto de Neptuno. La llave en la misma. Más informes Obispo 108 Teléfono M-2287.
E 1443 3d 8 jn.

SE alquila el segundo piso de Lucena 21, entre San Rafael y San José, de reciente construcción, con sala, recibidor, cuatro habitaciones, baño intercalado, comedor al fondo, cuarto y servicio de criados, cocina de gas y calentador. Llaves e informes: Belascoaín 69. Ferretería. Teléfono U-5215.
25900.—13 Jn.

VILLEGAS, 109

casi esquina Muralla, para almacén, concluido de fabricar, 500 metros, gran salón, precio de situación, lo mismo sirve para una industria. F-5506.
25908.—15 Jn.

ALQUILO una espléndida planta esquina fraile, muy fresca y moderna en el mejor barrio de la Habana. Informes: Lealtad 52, altos.
25697 9 jn.

EDIFICIO de hierro y cemento, para comercio, Paula esquina a Bayona, situado en el centro del tráfico de los Ferrocarriles de la Terminal y todos los muelles, 420 metros cuadrados, dos plantas, pisos de granito, sin columnas, elevador Otis, para carga desde la calle; el alto independizable; magnífico para oficina, expreso, Compañía de Vapores, almacenaje, industria. Informes F-1334 y en la bodega.
25493—9 Jun.

ALQUILERES DE CASAS

ELEGANTES pisos con todo el moderno confort, acabados de construir en el mejor barrio de la Habana, San Lázaro núm. 470, entre Infanta y N. Sala, comedor, tres cuartos, baño completo, cocina, cuarto y baño de criados. Agua abundante. Informan Morales y Ca. Tel. A-2973. Compostela 38. E 1440 8d 8 jn.

AL comercio. Se alquila Acosta 81, para establecimiento, almacén o depósito. Informes en la misma, de 4 1-2 a 6.
25996 10 jn.

Se alquila casa nueva, plantas baja y alta, con sala, comedor, tres habitaciones, cocina y baño intercalado con abundante agua, fría y caliente, en ambos pisos. San José número 135, entre Infanta y Basarrate, esquina de fraile.
25982 83 13 jn.

SE alquila un amplio salón para oficinas, almacén u otra cosa cualquiera en San Ignacio y Sol. Bar La Esfera.
26002 15 jn.

MALECON 356 piso primero, izquierda, recibidor, sala, 4 cuartos, terraza, baño intercalado, comedor, cocina. La llave en el piso primero, derecha. Informan Tel. A-1753.
25992 11 jn.

LUJOSOS altos, todo decorado, se alquilan en Lamparilla 48, acera de la brisa con sala, recibidor, 4 amplias habitaciones, cuarto de baño intercalado, pantry, comedor al fondo, servicio de criados y todas las comodidades modernas. Precio $120. La llave en los bajos.
26023 11 jn.

VILLEGAS, 109

Próximo Muralla, precioso piso, concluido fabricar, 5 habitaciones, sala, recibidor, gran comedor, 95 pesos, un apartamento. Independiente azotea, dos habitaciones 30 pesos. F-5506.
25907.—15 Jn.

SE alquilan los espléndidos bajos de la calle de Progreso 14, al lado de la esquina de Compostela, frente al Banco The National City Bank, se componen de sala, recibidor, cuatro cuartos, baño intercalado, cocina de gas y calentador, todos decorados. Las llaves el portero. Teléfono I-4990.
25906.—15 Jn.

ALTOS ELEGANTES

Sin estrenar se alquila el segundo piso de Neptuno 150. Sala, tres cuartos, baño intercalado, comedor, agua fría y caliente, con todo el confort moderno. Alquiler $80 mensuales. La llave en los bajos. Más informes: Obispo 108. Teléfono M-2287.
E 1442 3 d 8 jn.

SE alquila en $55.00 la planta alta de Concepción de la Valla 26, esquina a Lealtad. La llave en la bodega, con sala, saleta, tres cuartos, cocina, baño intercalado. Es una ganga.
26083 10 jn.

OBRAPIA 99, entre Villegas y Bernaza, admiten proposiciones planta baja, 350 metros sin columnas, para cualquier negocio, en los altos, habitaciones 20 y 25 pesos, caliente y frío.
26090 17 jn.

SE alquila la casa sita en la calle Lealtad 78, compuesta de sala, saleta, tres habitaciones, cocina y servicios sanitarios. Informan en los altos. Su dueño Campanario 85.
26087 10 jn.

SE alquilan los altos de Monte 101 casi esquina a Aguila, con terraza, sala, saleta, cinco cuartos, alquiler $100. La llave en los bajos.
26067 14 jn.

NEPTUNO 303 y 305, altos, se alquilan sala, saleta, comedor y tres grandes habitaciones. Precio 70 pesos. Teléfono F-5120. Todos los tranvías pasan por allí.
25693 9 jn.

HABANA 133 entre Sol y Muralla se alquila el primer piso, moderna construcción. Informan teléfono A-4070.
25944—14 jn.

SE alquila San Miguel 118, alto, primer piso, entrada independiente, sala, antesala, comedor, cinco cuartos, baño intercalado completo, servicio de criados, cocina gas, fresca, mucha agua. Llaves en bajos. Dueño: Prado 77-A, altos. Teléfono A-9598; alquiler 115 pesos.
25959.—15 Jn.

SE alquila en $40 la casa Morales y Desagüe casi esquina a Infanta con sala, saleta, comedor, tres cuartos, cocina, servicios y un gran patio. La llave en la bodega de Infanta y Desagüe.
26084 10 jn.

ALQUILO los altos del Centro Escolar José Ma. Zayas, situados en Estrella, frente al Hospital Municipal, un departamento compuesto de sala, comedor, 4 cuartos, cuarto de criados y doble servicio. Precio $50. La llave en el segundo piso, la conserje. Informan Tels. A-7843 y A-1331.
25744 12 jn.

SE alquilan los altos de Infanta núm. 111 compuestos de sala, comedor al fondo, cuatro habitaciones, cuarto de criados, servicios sanitarios y cocina de gas. Las llaves en la bodega de la esquina de San José. Precio $90. Informes García Tuñón y Ca. Aguiar y Muralla. Tel. A-2856.
26074 12 jn.

VILLEGAS 126, altos, entre Sol y Luz, casa muy fresca y moderna sala, comedor, tres cuartos, baño completo intercalado, cocina de gas, cielo raso. La llave en la bodega de la esquina Luz. Informes Habana 186. Teléfono M-1541.
25937—12 jn.

SE alquilan los grandes bajos de Galiano 38, para adaptarlos a cualquier comercio, tiene cuatro naves, 600 metros capacidad, dos vidrieras al frente, acera brisa, gran portal, abierta todo el día. Dueño: Prado 77-A, altos. Teléfono A-9598. Alquiler 400 pesos. 25960. 15 Jn.

SOL, 90

Alquilo moderna nave 7 x 35 doy buen contrato. Puede verse de 2 a 4. Teléfono F-5753.
25950—14 jn.

ALQUILO los altos de la casa de Salud número 98, esquina a Belascoaín, compuestos de cuatro habitaciones, con sus lavabos de agua caliente y fría, servicio de baño con calefacción, sala, comedor, pasillo, cocina habitación y servicio para criados y una hermosa glorieta en la azotea. Informan: Ferretería "La Inglesa", Belascoaín y Salud Teléfono A-4079.
25978—19 jn.

SE alquilan las hermosas casas Oquendo número 89, bajos y 91, altos, entre Peñalver y Desagüe. Sala, saleta, hermoso baño, tres habitaciones, cocina de gas, escalera para la azotea. Informes en la misma o al Teléfono U-1166.
26061 13 jn.

ACOSTA 76. Se alquilan los hermosos bajos de fabricación moderna, compuestos de sala, recibidor, tres habitaciones, comedor, espléndido cuarto de baño y demás servicios: Precio $80. Las llaves en los altos de la misma casa.
25561.—9 jn.

ALQUILO moderna casa Manrique 114-A 2o. piso, sala, dos cuartos, comedor al fondo, baño intercalado, cocina, servicios criados, $60. Llaves bodega. Informan Mercaderes 27. A-6524.
25555—12 jn.

SE ALQUILAN los altos de San Lázaro número 96, sala, recibidor, comedor al fondo, baño intercalado, cuatro habitaciones y servicio independiente para criados. casa nueva, muy fresca y agua muy abundante. Llaves e informes en La Moda, Neptuno y Galiano. Teléfono A-4454.
25541.—9 jn.

ALQUILO hermosos altos Pasaje de Giquel número 7 entre Neptuno y San Miguel, sala, comedor, dos cuartos, patio, traspatio, abundante agua, allí la llave. Informes en Concordia 195. U-2553.
25539.—9 jn.

ALQUILERES DE CASAS

SE alquila Avenida Menocal, antes Infanta, entre Benjumeda y Llinás, tres casas altas, con sala, comedor, cuatro cuartos, baño intercalado, agua caliente y fría, cocina de gas, cuarto de criado. Informes teléfono I-1116.
25504 15 jn.

CAMPANARIO 62, frescos y modernos bajos, sala, recibidor, comedor, cinco habitaciones, baño, cocina de gas. Alquiler módico. La llave en los altos e informes A-6550.
25489 11 jn.

SE alquilan los bajos de Concordia 4, con sala, comedor, cuatro habitaciones, baño intercalado, servicios de criados y demás comodidades. Informan Notaría ...rril, en la misma, y teléfono M-2499. Precio 90 pesos.
25486 9 jn.

PARA oficina: se alquila un magnífico local situado en Consulado número 107 esquina a San Miguel. Informes en la Compañía de Préstamos sobre Alhajas. Teléfono M-3940.
25533.—12 jn.

SE alquila una hermosa casa acabada de pintar, con sala, cuatro cuartos, baño intercalado y servicio criados. Animas 16, altos. Informan Neptuno 256. U-1360. Llave bajos.
25475 11 jn.

SE ALQUILA la hermosa casa San Miguel 95, de una planta, compuesta de zaguán, sala, saleta, cinco cuartos, baño, comedor, patio, cocina, traspatio, cuarto y servicio de criados. Informan O'Reilly 40, teléfono M-9038. La llave en la botica de San Miguel y Escobar. Precio $155.00.
25406.—10 jn.

OBISPO 84, ALTOS

se alquilan estos altos, situados entre Bernaza y Aguacate, acabados de pintar, con sala, comedor, cuatro cuartos, baño intercalado, cuarto de criados y servicio, y cocina de gas. Informan Aguiar 71, departamento 410, teléfono A-8980, de 9 a 11 a. m. y de 2 a 4 p. m.
25402—13 jn.

MERCED 8

Se alquilan los altos y bajos, acabados de pintar, con sala, comedor, tres cuartos, cocina y demás servicios. La llave en la misma. Informes Tel. F-3601.
25725 13 jn.

PERSEVERANCIA 12, altos. Se alquila, tiene sala decorada, cuatro habitaciones, baño intercalado moderno, comedor y cuarto y servicio de criados. Puede verse de 9 a 11 y de 2 a 5. Informan en San Rafael 32.
25407.—11 jn.

TROCADERO 67, ALTOS

Se alquilan los frescos en $65. Tienen 3 cuartos, sala, comedor, baño y cocina de gas. Informan: J. Balcells y Co. Teléfono A-2766.
25274 11 jn.

EN Infanta esquina a San Miguel, se alquila una casita de bajos, de construcción moderna. Agua caliente y fría. Renta 45 pesos mensuales. Informan en San Miguel 286, garage, entre Infanta y Basarrate.
25353.—11 Jn.

SE alquilan en 100 pesos modernos bajos Industria número 6, sala, recibidor, cuatro cuartos, lujoso baño, salón comedor, un cuarto y servicio criados. Llaves: Garage. Dueño: I-2450. Lagunas número 65, bajos, 60 pesos, sala, saleta, tres cuartos, etc. Llaves: Lechería Escobar 21.
25124 10 jn.

SE ALQUILA el ventilado y moderno piso alto Malecón 73, compuesto de sala, comedor, dos habitaciones, baño intercalado completo, cocina de gas y cuarto de criados. Informan en Monte 170. Tel. A-3661.
25546.—12 jn.

ALQUILO ZEQUEIRA 12

alto en $40, casa moderna, ventilada, a una cuadra de Monte, amplia sala, saleta, dos cuartos. La llave e informes en Romay 1 alto. Teléfono M-6230.

CASTLLO 54

Se alquila, amplia casa de madera, para familia numerosa a la vez, carpintería u otras industrias en $34. La llave Castillo 45. Informan Monte 350, altos. Teléfono M-1365.

CRISTINA 1

Casa de 300 metros planos, forma nave, propia para garage, depósito, carpintería materiales de construcción. Tiene un cuarto en la azotea, cerca del Oeste, Mercado Unico. La llave en el 20. Informan Monte 350, altos. Teléfono M-1365.
25688 9 jn.

SE alquila el primer piso de la casa calle Habana 15 a media cuadra del parque Luz Caballero, compuesta de sala, recibidor, gabinete, tres habitaciones, cuarto de baño intercalado, comedor, cocina y servicios de criados. La llave en el tercer piso e informan en Rayo 13. Teléfono A-9743.
25312 11 jn.

LOCAL PARA ESTABLECIMIENTO O'REILLY, 98.

Bajos en el mejor punto de la calle O'Reilly, con 30 metros de fondo y en los cuales hubo comercio de lujo, dedicados a modas y últimamente (7 años) a sombrerería de señoras. Admite proposiciones José Lastra, en El Almendares, Obispo 54.
24881 9 jn.

SE alquila en 50 pesos un piso alto de la casa Oquendo 116, entre Desagüe y Benjumeda, muy fresco, acera de la brisa, sala, comedor, 2 habitaciones, baño completo intercalado y cocina de gas instalada. La llave en los bajos del 112. Teléfono U-3054.
25316 11 jn.

SE alquila el bajo de Crespo 4, con sala, comedor, trres cuartos y servicios sanitarios. Informan, teléfono I-2547.
25135 11 jn.

SOL, 90

Se alquila hermoso fresco primer piso, sala, recibidor, cuatro habitaciones, comedor. Informes Teléfono F-5753. Puede verse de 2 a 4.
25949—14 jn.

CEDO local punto céntrico poco alquiler, cuatro años contrato; propio para cualquier giro. Informes San Rafael número 43.
25989—10 jn.

SE alquila primer piso casa moderna, Damas 43, con sala, tres habitaciones, baño intercalado y cocina de gas, escalera de mármol. Precio rebajado. Informan 17 No. 7, Vedado. Teléfono F-1654.
25817 9 jn.

SE alquila un saloncito en punto espléndido para comercio. Belascoaín y Corrales al fondo de la Botica, está acabado de construir, propio para comercio pequeño. Tiene su vidriera y su marquesina, alquiler $50.00. Informan Refugio número 21. La llave en la barbería.
25781 8 jn.

SE alquila H. Upmann 7, entre San José y Valle, módico alquiler. Informes en el número 1. Tiene tres cuartos y buenos servicios.
25726 8 jn.

SE cede un local para billar y otro para poner lunch y repostería en el café El Mundial, Ayesterán y Desagüe.
25969—10 jn.

EN 130 pesos alquilo altos Neptuno 95, entre Campanario y Manrique, cinco habitaciones, sala, recibidor, comedor, doble servicio sanitario. Llave en los bajos. Informes F-2100.
25984—10 jn.

AL COMERCIO

Para uno o dos almacenes o industria se alquilan los bajos de Habana 111 y 113, entre Teniente Rey y Muralla, con 770 metros. Contrato en buenas condiciones. Informes Amargura 31, por Habana.
25816 21 jn.

SE alquila espléndido local de esquina de fraile, propio para toda clase de comercio en Zulueta 46. Teléfono FO-1573.
25893 9 jn.

SE alquilan los bajos San Lázaro 255 esquina Lealtad 1. Teléfono A-1805.
25888 10 jn.

¡PRECIOSO verdad! Se alquila moderno y cómodo primer piso de Progreso 11 entre Aguacate y Villegas, a media cuadra del National City, con todas las comodidades para una regular familia u oficina. La llave en los bajos. Teléfonos U-1946 y U-2874. 25882 9 jn.

SE alquila en Reina y San Nicolás altos acabados de construir con sala, saleta, comedor, cuatro cuartos, baño intercalado, cuartos de criado, escalera de servicio, etc. y otro más pequeño con entrada por San Nicolás.
25932—10 jn.

M.E.C.D. 2016

ALQUILERES DE CASAS

CASAS DE GOMEZ MENA

LAS MAS MODERNAS LAS MAS BARATAS

PASAJE LLINAS Y BENJUMEDA: En la calle Llinás, antes Santo Tomás, entre Marqués González y Oquendo, departamentos bajos y altos, independientes, compuestos de sala, cuarto, cocina, baño y patio. Precio: $26.00 a $32.00.

CALLE OQUENDO ENTRE SANTO TOMAS Y BENJUMEDA: Pisos bajos y altos, compuestos de sala, comedor, dos habitaciones, baño completo y cocina. Precio: $40. a $50.00.

CALLE BENJUMEDA ENTRE MARQUEZ GONZALEZ Y OQUENDO: Pisos bajos y altos, compuestos de sala, comedor, dos habitaciones, baño completo y cocina. Precio: $46 y $48.00.

PASAJE Y CALLE SANTO TOMAS ENTRE OQUENDO Y MARQUES GONZALEZ: Pisos bajos y altos, compuestos de sala, comedor, dos y tres habitaciones, baño completo, cocina y servicios de criados. Precio: $35.00 y $60.00.

CALLE OQUENDO ESQUINA A DESAGUE: Tanto por Oquendo como por Desagüe, departamentos y pisos bajos y altos, compuestos de sala, comedor, dos y tres habitaciones, baño completo, cocina y servicios de criados. Precio: $28.00 y $60.00, las llaves en Llinás antes Santos Tomás número 21 "G".

CALLE MANGLAR, CALZADA DE MONTE Y CALLE LINDERO, frente al Mercado Unico, amplio local para establecimiento mercantil, alquiler de situación. También plantas altas y bajas compuestas de sala, comedor, dos y tres habitaciones, cocina, baño completo, recibidor, terraza interior, y servicio de criados. Precio: De $40.00 a $70.00. La llave en poder del encargado.

SAN LAZARO número 58 Primer piso compuesto de sala, comedor, tres habitaciones, cocina y baño. Precio: $70.00. La llave en los bajos.

HABANA No. 121 BAJOS esquina a la Calle de Muralla, el mejor lugar de la zona comercial, hermosos bajos propios para establecimiento, almacén, oficina, etc. Precio razonable. La llave en los altos.

CALZADA DE INFANTA: Manzana formada por las calles PLASENCIA, DESAGUE, PAJARITO Y PEÑALVER a tres cuadras de Carlos III, casas completamente nuevas, de dos plantas, independientes, con dos cuartos, sala, cocina, baño completo y servicios sanitarios inmejorables. Precio: $35.00. Las llaves en poder del encargado.

CALLE BENJUMEDA ESQUINA A SUBIRANA a una cuadra de Llinás, antes Santo Tomás, cerca de Infanta y Belascoaín, pisos altos y bajos, compuestos de sala, comedor, dos o tres habitaciones, cocina, baño intercalado, compuesto, dos patios. También departamentos altos y bajos, con una o dos habitaciones, cocina, servicio y patio. Todas estas viviendas tienen las mayores comodidades, modernas y sus servicios sanitarios son inmejorables. Precio, desde $18.00 hasta $50.00. La llave en poder del encargado.

Fiador o meses en fondo. Para informes, preguntar por el Encargado del grupo correspondiente o GOMEZ MENA. Habana, 121, altos. Teléfono M-7269.

E 1409 ind. 1 jn.

ALQUILERES DE CASAS

JESUS DEL MONTE

En Marqués de la Torre, 36, entre Madrid y Princesa, a dos cuadras de la Calzada de Jesús del Monte, se alquila casa compuesta de sala, comedor, 3 cuartos amplios, cocina, baño, y patio. Precio $50.00. La llave al lado, en el número 38. Informa PEDRO GOMEZ MENA, Habana 121, bajos. Teléfono, M-7269.

E 1407 ind 1 jn.

VEDADO

En la calle 21 núm. 313-315, entre B y C se alquilan dos casas de dos plantas cada una, la 313, se compone de sala, saleta baja y de tres cuartos con sus servicios en la planta alta. La 315, la planta baja se compone de sala, saleta, cocina y servicios y en la planta alta tiene un hall y cuatro habitaciones espaciosas. Tienen al fondo ambas un patio de tierra con árboles, y al frente, portal y un jardín. Se alquilan juntas o separadas, precio de situación. Informes, GOMEZ MENA, Habana, 121, altos. Tel. M-7269.

E 1408 ind. 1 jn.

BELASCOAIN No. 7-B

Entre Lagunas y Animas, se alquilan aun sin estrenar los tres pisos altos compuestos de sala, comedor, cuatro habitaciones, baño intercalado, cuarto y servicio para criados. Informan en la misma y Habana 82, teléfono A-2474. 23921 10 jn.

SE alquila planta baja Virtudes número 87, sala, comedor, cuatro habitaciones, baño con agua caliente, cocina de gas, hermoso patio. La llave en los altos. 24682 15 jn.

EN San Rafael 120 3-4. Se alquilan los más cómodos bajos esquina a Gervasio propios para profesionales. Tienen sala y saleta, tres habitaciones, doble servicios. Las llaves en la Carnicería. 25080 11 jn.

SE alquila una magnífica casa en el nuevo edificio situado en Manrique-San Lázaro-Malecón. Tiene recibidor, sala, cuatro cuartos dormitorios, magnífico cuarto de baño con agua fría y caliente, comedor y cocina, cuarto de criado con sus servicios. Elevador día y noche. Precio módico. Puede verse a todas horas. Informan en San Ignacio 10. Telf. A-6249.

24732 10 jn.

SAN LAZARO 171

Se alquilan los bajos con sala, comedor tres cuartos y demás servicios. Informa Sr. Alvarez. Mercaderes 22, altos. El papel dice donde está la llave. 25718 9 jn.

Se alquila $50 bajos Aguila 263. Sala comedor, 3 cuartos. Llaves bodega esquina. Apodaca. Dueño: I-2450. 25820 9 jn.

SE alquilan los altos de San Miguel 274 entre San Francisco e Infanta, compuestos de tres espléndidas habitaciones, sala, saleta, comedor, baño intercalado, un departamento en la azotea y todos sus servicios a la moderna. Precio módico. Informan en San Miguel 211 esquina a Infanta, altos Ferretería. 25836 14 jn.

MODERNA construcción, fresca, con comodidades, se alquilan los altos de Estrella 98-A. Informan en los bajos, teléfono A-7177. 25490 9 jn

CERCA DE BELASCOAIN

Se alquilan los lujosos altos de la casa letra G y bajos de la letra I, de San José 124, entre Lucena y Marqués González, con sala, saleta, tres habitaciones, salón de comer, cuarto de criado y doble servicio sanitario con calentador. Informa Sr. Alvarez. Mercaderes 22 altos. El papel dice donde está la llave. 25713 9 jn.

COMODA Y BARATA CASA

Se alquila en la calle de Agustín Alvarez 20, a una cuadra del Nuevo Frontón y dos de Belascoain, con sala, saleta y tres habitaciones y demás servicios. Informa Sr. Alvarez. Mercaderes 22, altos El papel dice donde está la llave. 25714 9 jn.

SAN NICOLAS 171

Se alquilan los altos con sala, saleta, 2 habitaciones y demás servicios. Informa Sr. Alvarez. Mercaderes 22, altos. El papel dice donde está la llave. 25717 9 jn.

ALTOS EN MISION

Se alquilan los altos de Misión 10, izquierda, con sala, comedor, dos cuartos y demás servicios. Informa Sr. Alvarez Mercaderes 22, altos. El papel dice donde está la llave. 25715 9 jn.

ECONOMIA 58

Se alquila en precio reducido el cómodo y ventilado primer piso, con sala, comedor, 4 cuartos y doble servicio. Informes Sr. Alvarez. Mercaderes 22 altos. El papel dice donde está la llave. 25716 9 jn.

SE ALQUILA

una magnífica casa situada en la Avenida de Washington (antes Marina) número 10. Tiene portal, sala, comedor, 3 cuartos, cocina, servicios sanitarios y patio. Precio $80. Informa: García Tuñón. Aguiar y Muralla. Tel. A-2856. Las llaves en Marina 10-A.

E 1435 5 d-5 jn.

ALQUILERES DE CASAS

CARLOS III, esquina a Espada, alquilan una casa lo más fresca, cinco aposentos a la calle. Florida 18, se alquila. Informa Muñiz, bodega. 25612—9 jn.

SE alquilan en $50 bajos frescos, Suárez número 137, compuestos de sala, 2 cuartos, comedor, baño y demás servicios. Informan I-2601. Llave en la bodega. 25759 9 jn.

ALQUILO segundo piso independiente con toda comodidad moralidad, agua abundante, sala buena, comedor, dos cuartos, Aguiar 7. Llave en frente de la entrada del mismo. Oficios 33, de 11 a 1 dueño. 25337.—13 Jn.

ESCOBAR 162, altos, entre Reina y Salud, se alquilan amplios y ventilados. Llave en los bajos. Informa Méndez, teléfono I-1026, de 8 a 5. 25502 14 jn.

SE alquila espléndida casa de esquina, altos y bajos, juntos o separados. Virtudes 70, esquina a San Nicolás. Propia para vivienda, con gabinete de profesional bien instalado, casa de modas, comisionista con depósito. Puede verse a todas horas por estar próxima a desocuparte. Teléfono A-6095.

25474 12 jn

AVISO A LOS COMERCIANTES

Se alquila para comercio la esquina de San José y Lealtad, acabada de fabricar. Informan en la bodega. 25994 17 jn.

SE ALQUILA

San Ignacio esquina a Acosta, los altos muy ventilados, compuestos de sala, saleta, cuatro cuartos, cocina de gas con calentador, baño intercalado con abundante agua, tiene bomba Prat. Hay dos casas iguales. En la bodega, la llave. Su dueño: calle 12 y 15, Vedado. Telf. F1021. 23574 13 jun.

ACABADA de fabricar en el lugar mas céntrico muy fresca y agua abundante, se alquila un piso alto compuesto de lo necesario para una familia de gusto. De acuerdo con las comodidades la casa es muy barata pero se exige un buen fiador. Puede verse a todas horas. La llave en Bernaza 37. Imprenta. 24930.—9 Jn.

ECONOMIA 16

Se alquila esta moderna y amplia casa, de dos plantas, juntas o separadas. Informan y llave Monte 5 esquina a Zulueta, Restaurant Las Cinco Villas. Teléfono M-9525. 24846 9 jn.

SE alquila la planta alta de Gervasio 100, casi esquina a Neptuno, compuesta de recibidor, sala, cuatro cuartos muy grandes, cuarto de baño completo y dos cuartos de criados con su servicio. La llave en el bajo. Informa: doctor Alejandro Castro, Atocha 1, teléfono I-2560. 25174 10 jn.

SE cede un magnífico local al lado de un ten cent preparado para cualquier giro; buen contrato. Para informes: Apartado 986, Ciudad. 24232 12 jn.

SE alquilan casas nuevas, altas y bajas a $34. Universidad entre Santa Rosalía y San Joaquín. Informan en la misma. 25591.—9 jn.

RAYO y Maloja, 2o. piso. Se alquila hermosa casa hall, saleta, 3 cuartos, baño intercalado y doble servicio, moderna y muy ventilada, teléfono M-5327. 25568.—10 jn.

SE ALQUILA

Esquina céntrica para establecimiento Farmacia, Víveres u otro giro en la calle de Virtudes 107 esquina a Perseverancia. Informa su dueño calle de Virtudes 2 esquina a Zulueta, altos, de 2 a 5. 25611—13 jn.

NEPTUNO 229

Se alquila entre Oquendo y Soledad el segundo piso alto, acabado de construir, compuesto de sala, saleta, comedor, 4 habitaciones, baño intercalado de gran lujo, cocina, pantry, servicios de criados, agua caliente y fría y otros muchos detalles de gran confort. Todo muy amplio y ventilado. Limpieza escalera y luz en la misma por cuenta del propietario. Precio último $90 con fiador. La llave en la tienda. Tel. A-4648 y F-5751. 25731 8 jn.

SE alquilan los espléndidos altos de San Joaquín 33, tiene gran sala; buen comedor, 4 grandes habitaciones, buena cocina y además buenos servicios sanitarios. El motor sube el agua para los altos, siempre hay agua. Informan en los altos del número 33 y cuarto y San Miguel 86. Teléfono A-6954. Su dueño la da barata. 25621—11 jn.

MALECON 75, se alquilan los bajos, espléndidos, capaces, lujosos, para familia de gusto y posición. En los altos informan. 25657 11 jn

ALQUILO frescos altos en Campanario, 166, casi esquina a Reina, compuestos de sala, saleta, cuatro cuartos, demás servicios, agua abundante. Llave en los bajos. Informes teléfonos I-3644 y A-5620. 25682 15 jn.

A MEDIA cuadra del Campo Marte se alquilan los altos de Suárez 12, con 4 cuartos, sala, comedor y servicios modernos, por cien pesos. Informes y llave en el número 10. 25584.—10 jn.

SE ALQUILAN en precio muy barato los modernos altos de Florida 49, sala, comedor, 2 cuartos y serficios. Llave en los bajos. Informes Monte 118. 25598.—12 jn.

SE alquilan los frescos y ventilados altos de Dragones 39-D, entrada por Campanario, compuestos de sala, saleta, comedor, cuatro grandes habitaciones, baño intercalado, cocina de gas, patio rraza, cuarto y servicio de criados. 24931.—9 Jn.

SE alquilan los bajos de San Lázaro 12 esquina a Prado, muy frescos, compuestos de sala, saleta, cuatro cuartos, baño intercalado, cocina y servicios de criados Renta $100. La llave en los altos. Informan altos Droguería Sarrá. Teléfono A-4358 y M-6263. 25768 12 jn.

SAN LAZARO, 37

Tres huecos. Zaguán para automóvil chico. Alto con sala grande con tanque propio. Llave en la misma. Dueño 12 y 15. Vedado. 24647 12 jn.

ALQUILERES DE CASAS

HERMOSO piso. Se alquila un hermoso y ventilado piso moderno, calle Cienfuegos 20. Teléfono A-2881 24512 13 jn.

SE alquila un gran local en Habana 156, entre Sol y Muralla, 556 metros superficie. Se dan facilidades para el contrato y en buenas condiciones. Informes: Muralla 53. Teléfono A-3376. L. García. 24394.—29 Jn.

SE alquila la hermosa casa Gervasio 174 entre Salud y Reina, compuesta de sala, saleta, cuatro cuartos, baño completo, comedor, cocina y calentador de gas y demás servicios de criados. Informan en los altos. 25807 14 jn.

SE ALQUILA

el segundo piso de Aguiar 44, dos cuartos, sala, cocina de gas y baño. La llave en la bodega. Teléfono A-0068. 25223 10 jn.

SE alquila en Desagüe 60, un departamento alto, compuesto de sala, comedor, tres cuartos, baño moderno y cocina de gas. La llave en el bajo. Informa: doctor Alejandro Castro, teléfono I-2560. 25175 10 jn.

A media cuadra de los Cuatro Caminos se alquilan los altos de Corrales 230, sala, comedor, tres cuartos, cocina de gas, instalación eléctrica, cielo raso. Alquiler $50. Informa doctor Fernández, Habana 86, Departamento 312. La llave en los bajos. 25186 10 jn

ALTOS Y BAJOS AMARGURA 26

Gran local para almacén. Amplias y ventiladas habitaciones. Alquiler razonable. Informes Hotel La Unión. 25038 9 jn.

MERCED 63. Se alquilan los espaciosos altos de esa casa sala, saleta, 6 cuartos y servicios, hay bomba Prat. La llave allí. Informes: Teléfono A-4296. Egido 4 y 6. 24923.—9 Jn.

A una cuadra del hermoso parque C. Aguirre y del Stadium de la Universidad, se alquilan los espléndidos bajos de la casa J. de San Martín 198, esquina a Basarrate, compuestos de sala y saleta divididas por columnas de escayola, cuatro cuartos, comedor, baño completo, buen patio, cocina con calentador de gas, cuarto y servicio de criados con entrada independiente para éstos, etc. Precio 100 pesos con fiador. La llave y demás informes en los altos. Teléfono U-2112. 24665 10 jn.

SE alquila el alto de Lealtad 125, con sala, saleta, tres cuartos, comedor al fondo, baño completo, y una buena habitación en la azotea; es casa moderna, a media cuadra de San Rafael. Alquiler módico. Informan en La Filosofía. La llave en la bodega. 25479 9 jn

SE alquila la casa esquina y a la brisa en Concordia 168, primer piso, con sala, recibidor, 4 cuartos, baño completo, comedor y cocina de gas y servicio de criados. Informan en la misma. Teléfono: U-4159. 25209 10 jn.

SE alquila la casa Velasco número 5. Informan San Miguel y Galiano, café. 24656 10 jn.

ZANJA, 70

Se alquila, barata, para establecimiento o para alguna industria. La llave en el número 66 y medio, y para informes teléfono I-4673. 25309 11 jn.

PRADO, 8

Se alquila la magnífica casa Prado 8, esquina a Cárcel. Tiene tres pisos y es acera de la sombra. Propia para numerosa familia o club. Informan en San Ignacio 10. Teléfono A-6249. 25310 13 jn.

VIRTUDES 79, entre Galiano y San Nicolás, se alquila tercer piso, sala, comedor, tres habitaciones, cuarto de baño, cocina de gas y demás servicios modernos, habitaciones a la brisa. Precio 75 pesos. La llave el portero de enfrente. Informan E. Menéndez, teléfono M-7945. Departamento 413, Aguiar 75. 24834 8 jn.

ACABADO de reedificar se alquilan los altos de Aguacate 76, tiene sala, comedor y cuatro cuartos grandes, tiene motor. Precio $90 Cy. Informan 19 esquina a 8. Telf. F-1159. La llave en la lechería. 25648—9 jn.

SAN Miguel e Industria. "Edificio Del Barrio". Se alquila la espaciosa nave de recién construcción propia para comercio, informa Fernández Pacheco. Teléfono A-6192. 25623—10 jn.

EN $60 un 1er. piso, con una amplia sala, 3 cuartos, comedor, cocina y servicios e instalación eléctrica. Compostela entre Muralla y Sol. 25525—14 jn.

EN Neptuno 234-36 se alquila para establecimiento una planta baja 20x80 metros un solo salón o subdividido acabado de construir, se da barato. Informes: Hotel "Florida". Teléfono A-1131. 23722.—9 Jn.

Cerro

EN San Pablo, 18, Cerro, a una cuadra de la Calzada y a una cuadra también del Paradero Domínguez, se alquila casa de moderna construcción, con cinco habitaciones, hall, recibidor, sala, servicios intercalados, comedor al fondo, cocina gas, pantry y servicios de criados. Informan teléfono A-5846. Llaves en Santa Catalina, 2, Cerro. 26108 16 jn.

SE alquila en Zaragoza 43 A una casa Portal, jardín, sala, saleta, tres cuartos cocina, baño y servicios separados $40. La llave en Santa Teresa 14 A. Teléfono I-1245. 26013 12 jn.

SE alquila en $50.00 la hermosa casa Santa Teresa 3, casi esquina a la calzada del Cerro, con sala, saleta, tres cuartos, comedor, baño y cocina, un gran patio. La llave en la bodega. 26082 10 jn.

SE alquila Prensa 14. Portal, sala, saleta, tres cuartos, comedor, buenos servicios, patio; queda a media cuadra del paradero. Se puede ver a todas horas del día. Su precio $45. Teléfono U-5420. 25747 9 jn.

AVISO A LOS CARNICEROS

Se alquila una esquina, recién fabricada, buen punto, hay barriada propia, mucho barrio y bueno. También se alquila una esquina para tren de lavado o lechería, barata de alquiler y una accesoria buena y barata $25 alquiler, a familia seria. Para informes Patria y Unión y Ahorros Bodega. Teléfono M-4199. 25164 10 jn.

SE alquilan los modernos altos de la casa Cerro 675, compuestos de sala, recibidor, cuatro cuartos con su baño intercalado, cocina de gas y servicio de criados. Informan teléfono A-5867 y en la misma. 25472 12 jn.

SE ALQUILA PARA COLEGIO, SOCIEDAD, CASA DE HUESPEDES O FAMILIA NUMEROSA

la planta alta, recién construída, de la casa quinta Atocha 1, al lado del paradero de los tranvías de Palatino, compuesta de recibidor, un salón grande, 7 habitaciones, cocina grande, baño completo, otro de criados. La llave en el bajo. Teléfono I-2560. Dr. Alejandro Castro. 25173 10 jn.

ALQUILERES DE CASAS

CASAS NUEVAS BARATAS

SE ALQUILAN O ARRIENDAN 32 CASAS MODERNAS Y ESPACIOSAS, SIN ESTRENAR. LAS DE PLANTA BAJA SE COMPONEN DE SALA, COMEDOR, DOS CUARTOS, BAÑO COMPLETO, COCINA, PATIO Y TRASPATIO. LAS DE PLANTA ALTA SON IGUALES A LAS BAJAS, SIN TRASPATIO, Y CON SU ESCALERA DE MARMOL Y BALCONES A LA CALLE. MANILA, ENTRE HAVANA PARK Y FERRER, A VEINTE PASOS DEL PARADERO DEL CERRO DE LOS CARRITOS DE ZANJA Y A UNA CUADRA DEL PARADERO DEL CERRO DE LOS CARRITOS ELECTRICOS. — INFORMAN EN LA ARMERIA DE AGUIRRE, MERCADERES NUM. 19, TELF. A-1748. 23471 9 jn

SE ALQUILA

Reparto Betancourt, Cerro. Precio módico, se alquila moderna esquina de Florencia y Bella Vista, propia para cualquier establecimiento. Llaves al lado. Informes Oquendo 1-A, altos. 25459 19 jn.

SE alquila la espléndida y fresca casa Calzada 575 esquina a Carvajal, en la parte más alta del Cerro a tres cuadras de la esquina de Tejas con todas las comodidades modernas. Precio $200. Telés. U-1923 y F-3150. 24990 9 jn.

SE alquilan en la Ciénaga, parcelas de terreno con chucho propio y calzada, con y sin naves, inmejorables para industrias y depósitos. Informan J. Cortada y Ca. S. en C. Teléfono I-6593. 25123 9 jn

Jesús del Monte-Víbora

EN la parte más fresca de Luyanó, se alquila una casa compuesta de sala, comedor, tres habitaciones y baño intercalado, en $40. Calle Herrera letra A, casi esquina a Guasabacoa, al lado de la tienda de ropa. La llave en la esquina de Guasabacoa. Para informes, M-9743. 26113 11 jn

ALQUILO lindísimos bajos Lawton y Santa Catalina; sala, comedor, cuatro cuartos, baño moderno, cocina de gas, demás servicios. Llave al lado. Informes teléfonos I-3644 A-5620. 26121 13 jn.

SE alquila una nave Calzada de Concha, entre Manuel de la Cruz y Rodríguez. La llave al lado. Informa: Fuente San Ignacio 56. Teléfono M-3291. 26182.—10 Jn.

REPARTO Mendoza frente a las líneas de los carros Juan Delgado y Estrada Palma, se alquila una hermosa y fresca casita para corta familia, su alquiler es de situación. Las llaves en la bodega. Informan en la misma. Teléfono I-6486. 25985—17 jn.

PARA profesional, Academia o familia, alquilo hermosos altos modernos en Calzada Jesús del Monte 258, sala, saleta, comedor, cuatro cuartos, baño intercalado, servicios dobles. Llaves bajos, peletería, A-6523. 26205 13 jn

VIBORA

Pedro Consuegra o sea Lagueruela esquina a Primera, altos frescos, 4 dormitorios y demás dependencias. Tiene agua segura, alquiler barato. Informes en los bajos. 26166 18 jn

SE alquilan los altos Jesús del Monte 464, acera de la brisa, moderna construcción, gran terraza, sala, saleta, gabinete, cuatro cuartos, baño intercalado, comedor, pantry cocina de gas y servicio completo de criados; también se alquilan los bajos o se admiten proposiciones para comercio. Informes en la misma. 25686 11 jn.

ALQUILO modernos bajos Durege 17 entre las dos líneas, carros Santos Suárez, sala, saleta, tres cuartos, baño intercalado moderno, demás servicios, agua abundante. Llave bajos. Informan: teléfonos I-3644 y A-5620. 25683 15 jn

EN 40 pesos se alquila en lo más alto de la Víbora una casa calle Lawton 68 entre San Mariano y Vista Alegre, con sala, saleta, dos cuartos, baño, cocina, patio y traspatio. La llave en la bodega. Informan Vives 123, teléfono M-5018. 26206 11 jn.

VIBORA

Calzada Jesús del Monte número 587 entre Catalina y San Mariano. Casa grande, 6 domitorios y demás dependencias. Gran patio, terraza al fondo, mucha brisa, portal alegre, Calzada. Alquiler barato. 26167 18 jn

VIBORA, calle 8 núm. 59, casi esquina a San Francisco, se alquila una casa acabada de construir, hermosísima, con cuatro cuartos, cada uno con lavabo, cuarto de baño intercalado, una para criados, en la azotea; un portal hermoso, esta casa es muy ventilada. Informes al lado o Banco N. Escocia 200, teléfono A-6059. 26158 11 jn

SE alquilan los nuevos y frescos altos de la casa Princesa y San Luis con amplia sala, antesala, cuatro habitaciones, baño intercalado, comedor y cocina, habitación y servicio para la criada. La llave en la bodega. Para informes llame al Teléfono M-1981. 26089 10 jn.

Se alquilan los espléndidos y frescos altos de la calle Rosa Enrique 131, entre Infanzón y Abreu, a dos cuadras de los carritos de Luyanó, se componen de sala, saleta, comedor, tres cuartos, cocina y baño. Las llaves en los mismos. Teléfono I-4990. 25905.—15 Jn.

SE alquila en $60 la espaciosa casa de construcción moderna O'Farrill 48, entre J. A. Saco y Luz Caballero. La llave: en la bodega. Garantía: dos meses en fondo o fiador del comercio. Informes: Bufete de Azcárate, Tejadillo 1 4o. piso. 25897—10 jn

SE alquila una casita en el pasaje de la casa calle Octava 14 entre Concepción y Dolores, Víbora. Sala, comedor, un cuarto, cocina, servicios y patio independiente $23. Informan en la letra F de dicho pasaje. 25837 10 jn.

ALQUILERES DE CASAS

EN lo más alto de la Víbora, Vista Alegre, entre Buenaventura y San Lázaro, se alquila un hermoso chalet con todas las comodidades para familia de gusto. Se garantiza que tiene agua por tener bomba Prats, gana $85 y dos meses en fondo. Informan I-2396. 25664 10 jn

SE alquila la esquina de fraile de Lacret y Pasaje Este en el Reparto Santos Suárez con cuatro puertas propia para establecimiento (altos) comedor, saleta y sala y cuatro cuartos y servicios modernos, otra a la brisa con comedor, sala y dos cuertos. Precio de situación. 25616—13 jn.

PRECIOSOS bajos, compuestos de portal sala, dos cuartos, comedor, cocina, servicios sanitarios modernos, pasillo lateral, instalación eléctrica, buen patio cementado. Rodríguez 57 entre San Benigno y Flores, Tamarindo. Dueño Teléfono I-1453. 25835 11 jn.

SE alquilan los altos de San Francisco y San Anastasio, para corta familia; alquiler módico; son muy frescos. Informan en la bodega de la esquina. 25685 10 jn.

EN Lacret y Strampes, se alquila a media cuadra del tranvía de Santos Suárez, una amplia y fresca casa compuesta de sala, comedor, tres cuartos, galería, baño y cocina. La llave en la bodega. Informan en el teléfono I-2088. 25356.—13 Jn.

SE alquila una esquina en Enna y Justicia y se venden los armatostes. Informan en la bodega. 25351.—11 Jn.

VENTILADA esquina, acabados de fabricar y a precio de situación, se alquilan los altos Serrano y Enamorados, Santos Suárez, sala, saleta, gabinete y despensa, baño intercalado completo, agua caliente, tres cuartos, doce ventanas al exterior. En la misma, teléfono I-5587. 25506 13 jn.

SE alquilan los altos de San Francisco y San Anastasio, en la Víbora, sala, comedor y cuatro cuartos y servicios de criados, es muy fresco. Para informes café Los Castellanos, Jesús del Monte 551 teléfono I-1622. 25134 10 jn.

SE alquilan los altos de Avenida de Acosta y Primera, Víbora, compuestos de sala, saleta y cuatro cuartos bomba y tanque de agua. La llave en Jesús Peregrino 661, bodega. Informes: Alonso y Compañía. Inquisidor 10, Teléfono M-5111. 24933 9 jn.

SE alquila una casa muy fresca en Herrera 72-A, entre Cueto y Guasabacoa, (J. del Monte), con sala, saleta y tres cuartos, todo moderno. 25494 14 jn

SE alquila en Pérez y Fábrica, una casa con sala, dos habitaciones, comedor y portal. Precio 30 pesos. Informan: Belascoaín 69-71. Ferretería. Teléfono U-5215. 25901.—13 Jn.

SE alquilan los altos de Avenida de Acosta 4, Víbora, compuestos de: sala, saleta y tres cuartos, bomba y tanque de agua. La llave en Jesús del Monte 661, bodega. Informes: Alonso y Compañía. Inquisidor 10. Teléfono M-5111. 24932 9 jn.

SE alquilan los altos más frescos y ventilados de Buenaventura número 13, entre Concepción y Dolores. Informan en Delicias núm. 41, entre las mismas calles. Teléfonos I-3054 y M-8724. 25520 10 jn.

SE alquila en la calle Santa Felicia, entre Lucó y Justicia, 2 A, una casa compuesta de tres habitaciones, sala, comedor, cocina y baño, patio y portal a la calle, muy fresco, renta 33 pesos, con fiador del comercio. También se alquilan casitas compuestas de dos habitaciones, patio, cocina y baño, con luz a 22 pesos mensual. Para informes en la misma. 25690 11 jn.

SE alquila Milagros 81. Portal, sala, saleta, cuatro cuartos, buenos servicios, patio, queda una cuadra de los carros de San Francisco. Se puede ver a todas horas del día. Su precio $45.00. 25746 9 jn.

CASAS POR ESTRENAR

Víbora, se alquilan, Pocito 10 altos, $55 uno; tienen 5 cuartos, sala, saleta, baño intercalado, cocina y calentador de gas. La llave allí. Informan Monte 350, altos Teléfono M-1365.

POCITO 10-A POR DELICIAS

Se alquila el bajo y segundo piso, tres cuartos, sala, comedor, baño, cocina gas a $40. Frescos, cómodos, bonitos. La llave allí. Informan Monte 350, altos. Teléfono M-1365. 25687 9 jn.

REPARTO CHAPLE

Casa San Francisco entre Centurión y Chaple, sala, recibidor, 5 cuartos, comedor, pantry, patio grande y garage. Informes: Zapotes entre San Indalecio y Dolores, a todas horas, 100 pesos alquiler. Teléfono I-2483. 24736 10 jn.

SE arrienda para industria o comercio un espléndido local de esquina. No se pretende regalía; tiene vida propia, buena barriada y carros al frente. Informan San Francisco y Anastasio, bodega. 25684 10 jn.

SE alquila en Luyanó, calle Rosa Enríquez y Herrera, una planta alta, muy cómoda; tiene agua siempre. Las llaves en la bodega. Su dueño, señor Otero, teléfono U-4444. 25522 9 jn

A CUARENTA metros de doble línea de tranvías se alquila a persona de gusto, una casa con jardín, portal, sala, cuatro habitaciones, baño intercalado, hall corrido, comedor y cocina al fondo. Precio $85.00. Informan en la misma. General Lacret entre Juan Delgado y Goicuría. Villa Luisita. 25799 9 jn.

SE alquilan independientemente los altos de la casa Jesús del Monte 332 entre Madrid y Pamplona, acabados de fabricar compuestos de portal, sala, recibidor, 3 habitaciones, baño intercalado, comedor, cuarto de criados y servicios, patio y traspatio, con agua abundante. Precio: $80. Informan Francisco Gómez. Real 44 Marianao. Teléfono FO-7416. 25708 10 jn.

Marianao

SE ALQUILA, EN BUEN RETIRO

Preciosa casita nueva, situada en Robau, letra A, entre Martínez y Santa Petronila, a dos cuadras del tranvía de Zanja, compuesta de sala, comedor, dos cuartos, baño intercalado, hall, patio, jardín, portal, cuarto y servicios de criados con entrada independiente para éstos. Precio 35 pesos. Informes: Teléfono F-O-7501. 26147.—13 Jn.

REPARTO Almendares. Se alquilan los altos del chalet calle 10 entre 1 y 3, compuesto de recibidor, sala, comedor, tres habitaciones, cuarto para criados, servicios sanitarios y una amplia azotea. La llave en los bajos. Renta $55. Informes en la Joyería El Gallo. Habana y Obrapía. Teléfono A-2738. 26050 15 jn.

SE alquila frente al parque Japonés, en el Reparto Almendares, una casa compuesta de portal, sala, recibidor, comedor, tres cuartos bajos, baño intercalado, cocina, servicio de criados y un cuarto alto y garage. Informes, teléfono A-6905 o F. O. 7938. 25170 12 jn

ALQUILERES DE CASAS

SE ALQUILAN en el Reparto La Sierra a una cuadra del tranvía, casas cómodas, con cuatro y cinco habitaciones y garage. Informa: José F. Barraqué, en Siete esquina a Cuatro, La Sierra. Tel. FO-1423. 25597.—9 jn.

REPARTO La Sierra calle ocho entre primera y A, se alquila linda y moderna casa, una cuadra del tranvía Miramar Vedado. Informan Teléfono F-5632. 25961—12 jn.

REPARTO Almendares. Calle Catorce, entre Tres y Uno, doble vía, playa-Estación Central, se alquila hermosa casa con garage, ochenta pesos. Informan: Teléfono U-4766. 25869 10 jn.

SE ALQUILA QUINTA EN LA LISA

Con frente a la Calzada y a los Parques de la Coronela. Tiene casa amueblada, moderna, de lujo, de dos plantas, otra casa de vivienda, departamentos servicio, garage tres máquinas, jardines, bosque, frutales, etc., etc. Tranvía de la Lisa con paradero en la Quinta. Alquiler mensual: $460.00. Informa:

MR BEERS

Pte. Zayas (O'Reilly) 9½

Teléfono A-3070

E 1434.—5d 5

BUEN RETIRO

Steinhart esquina a la Gran Avenida de Colombia, próxima a desocuparse la espléndida y moderna casa de esquina, magníficas comodidades, muy fresca, parque inglés; se puede ver. Precio $110. Véala y podrá apreciar. Informes Gerardo Mauriz, Obispo 16, teléfonos M-8884 y F. O. 7698. 25511 12 jn

ALMENDARES, 14 y B, en lo más alto y frente a Playa E. Central y Vedado-Miramar, alquilo fresca casa, 4 habitaciones, portal y terraza. Informes allí, $60. 25352.—11 Jn.

SE ALQUILA una casita moderna en la Avenida 1ra. entre 10 y 11 del Reparto Almendares a una cuadra de la Línea de la Playa, compuesta de sala, dos habitaciones, cocina, baño intercalado de 4 aparatos y agua caliente, su precio es de $30. Informan en el número 4 y en Villegas 99. Teléfono A-0157. 25586.—10 jn.

SE alquilan dos casas, Dos entre 6a. y 7a. Avenidas, Buenavista, cerca Colegio Belén, tienen tres habitaciones, dos baños, sala, garage, patio. Cuarenta pesos cada una. Informen Teléfono F-5557. 24725 12 jn.

MARIANAO Botica, alquilo sitio apropiado 300 casas, tienda ropas, restaurant, tres bodegas, sin botica. Local para almacenes. Edificio "Noguiera" frente estación Havana Central. Telf. FO-7014. 23861 10 jn.

Ee hISlra CMFWYPCMFW YSHRD R SE alquila en el Reparto La Sierra, calle 8 entre Primera y Tercera, casas a cuarenta pesos y a veinte pesos interior. Razón y llave en la bodega, calle 8 y Tercera. 25462 14 jn

Vedado

SE alquila una hermosa casa en la calle G y 19, Vedado, con cinco habitaciones, baño intercalado, garage y amplio patio. Informan A-2878 y F-1385. La llave en los altos. 26096 16 jn.

AL costado de la Universidad se alquila la casa calle J, 265, entre las calles 27 y 27 de Noviembre, compuesta de jardín al frente, portal, sala, salón de comer, cuatro cuartos bajos, uno alto, baño, servicios de criados, cocina de gas y patio. Informan Habana 51, Notaría de Jiménez. Telf. A-1469. La llave al lado. 26098 14 jn

SE alquila calle O, entre 17 y 19, un piso con todas comodidades. Tiene garage. Puede verse a todas horas. Edificio Piloto. 26046 14 jn.

SE ALQUILAN

en el Pasaje de la Crecherie, núm. 34, casi esquina a la calle 23, los lindos altos de construcción moderna, compuestos de sala, comedor, tres cuartos, baño, cocina, cuarto y servicio independiente para la servidumbre, en $65 mensuales. Informan en Línea núm. 148, teléfono F-2164, Vedado. 26126 12 jn

VEDADO. Próxima a desocuparse, se alquila la casa D, esquina a Once, muy cerca de la línea, Colegio "La Salle" y Parroquia. Planta baja: sala, biblioteca, comedor y garage. Planta alta: cinco dormitorios y baño. Puede verse de 10 a 12 y de 4 a 7. Informan en Cuba, 52. Sr. Pardo. Teléfono A-7625. 26177.—12 Jn.

SE alquilan los altos de la calle M, número 98, entre San Lázaro y Jovellar, con sala, saleta, cinco cuartos, dos baños intercalados, comedor, cocina de gas, cuarto de criado y demás servicios. La llave en los bajos. Informan: Cerro 512. Teléfono I-1002. 26197.—12 Jn.

VEDADO. Se alquilan en 70 pesos los altos de C, número 270, con 3 habitaciones, baño intercalado y cuarto de criados con su baño. Tiene agua abundante. Informan: Teléfono F-2597. 26191.—13 Jn.

SE alquilan los altos de la casa calle 15, número 196, entre G y H, compuestos de sala, comedor, tres habitaciones con baño intercalado, cocina de gas, cuarto de criado con su servicio sanitario etc. Informan: H, número 138, esquina a 15. 26190.—15 Jn.

SE alquila un chalet con todas las comodidades y garage en la calle 8 número 223, entre 21 y 23, Vedado. Está abierto y puede verse. Informes Tel. F-4489. 26016 10 jn.

VEDADO Calle 10 número 211 entre 21 y 23, alquilo casa, sala, comedor, tres cuartos, buen cuarto de baño, cocina y servicio de criada. En la misma informan: Teléfono F-3344. 25773 9 jn.

Se alquilan los altos de la calle D No. 66 altos, entre Calzada y Línea, compuestos de sala, saleta, cinco cuartos, baño intercalado, terraza, a media cuadra del Parque Villalón y de la Iglesia del Vedado La llave en la esquina. Informan en El Encanto. 26055 15 jn.

ALQUILO con o sin muebles chalet de 23 y 8, fresco. Informes en el mismo o en Arroyo Naranjo. Calzada esquina a Luz. Teléfono 448. 26009 12 jn.

ALQUILERES DE CASAS

VEDADO: LINEA, 113, ENTRE J y K

Se alquilan los altos, terraza, sala, recibidor, cinco cuartos dos baños intercalados, comedor, pantry, cocina y terraza, garage y tres habitaciones, con baño. Se puede ver de 3 a 5. La enseña la familia que la vive. Teléfono F-2134.

CALLE 15 No. 12, ENTRE J y K

Bajos, sala, recibidor, 6 cuartos, baño completo, comedor, pantry, cocina gas y carbón, servicio de criados, garage, 200 pesos. Teléfono F-2134. 25926 13 jn.

SE alquila en 21 número 457, entre 10 y 12, Vedado, nueva y cómoda casa con recibidor, sala, saleta, comedor, salón de billar, cinco habitaciones bajas, dos baños, cocina, pantry y despensa, tres habitaciones altas con sus servicios, patio con su jardín, traspatio, con un cuarto lavadero, garage y otras comodidades. Precio $200. En la misma informan. 26029 12 jn.

EN la calle L, entre 21 y 23, se alquila un fresco y ventilado piso alto, compuesto de sala, saleta, tres grandes cuartos, baño intercalado, hall, comedor al fondo, pantry, cocina de gas, agua fría y caliente abundante, con dos habitaciones con servicio para criados, con y sin garage. Informa el portero. Precio de ocasión. 25981—15 jn.

SE alquilan las casas 19 entre 14 y 16 frente derecha y frente izquierda, en el Vedado; de construcción moderna. La llave en la casita interior número 2. Informes: Bufete de Azcárate, Tejadillo 1, 4o. piso. 25986—10 jn.

EN 60 pesos alquila en la calle 8 número 37, entre 13 y 15, una casa de una sola planta, compuesta de jardín, portal sala, saleta, 3 habitaciones, baño, gas, doble servicio con buen patio, muy ventilada. La llave en la bodega de 8 y 13 Informan calle 12 entre 19 y 21 número 203. 26033 13 jn.

VEDADO. Se alquila casa moderna, calle 10 entre 11 y 13 número 114. Jardín, portal, hall, comedor, 4 cuartos, dos bajos, dos altos, dos baños completos, patio con frutales, cuarto criada con servicios. Precio $100. 25797 10 jn.

ALQUILO lujosos altos de 23 y 4, Vedado. Sala, comedor, recibidor, tres cuartos, cocina de gas, cuarto de baño de lo más moderno, cuarto y servicios de criados. Informan en la bodega. 25075 11 jn.

SE alquilan los altos recién pintados de la casa de moderna construcción, situada en la calle 27 entre B y C. Se componen de sala, comedor, 4 habitaciones, cuarto de criado, doble servicio sanitario y baño moderno. Cocina de gas. Precio 80 pesos. Las llaves en la bodega de 27 y B. Informa: García Tuñón. Aguiar y Muralla. Teléfono A-2856. 25789 10 jn.

VEDADO, calle 17 No. 595 entre 26 y 28 a dos cuadras de 23. Se alquilan casas interior, con sala, comedor, cocina, cuarto y servicio 20 pesos y dos cuartos, sala, comedor, cocina y servicio 25 pesos. Agua abundante. Frescas y modernas. Teléfono F-1183. 24749 15 jn.

MUY frescos, parte alta, Vedado, cerca calle 23 alquilanse bonitos altos recién fabricados de sala, comedor fondo decorados, gabinete o habitación con otra entrada independiente, tres habitaciones más, lujoso baño intercalado, closet, cocina con calentador, pantry, cuarto y servicio criados. Calle 6 entre 27 y 29; llave en los bajos. Dueño señor Peñaranda, Muralla 29. Teléfono A-7412. 25647—12 jn.

SE alquila la espaciosa casa calle 10, entre 11 y 13, Vedado, compuesta de portal, sala, saleta recibidor, comedor, dos patios interiores, siete cuartos de dormir, dos de criados, cocina, dos baños, servicio sanitario y baños de criados, jardín al frente, garage. Informa Dr. Baralt, Banco Nova Scotia 208. Teléfono A-6862. 25651—9 jn.

EN 22 pesos se alquila en la calle 19 número 243 A, entre E y F Vedado, un departamento con entrada independiente, compuesto de sala y otra habitación grande, con cuarto de baño con bañadera, lavabo e inodoro. Informan en la misma, el portero, señor Fermín 25962—10 jn.

SE ALQUILA la casa Calzada de Zapata esquina a B preparada para establecimiento, entrada para automóvil, frente a doble línea de carros. Gana $40. Teléfono F-5762. 25454 11 jn

VEDADO. En H 95, entre 9 y 11 se alquilan los bajos inmediatos al tranvía y la gran ventaja de no tener vecinos al frente cuyos bajos se componen de jardín, gran portal, hermosa sala, hall, 6 habitaciones, dos con palanganero de agua corriente, hermoso baño con agua fría y caliente, gran comedor, pantry, cocina de gas y carbón, patio con árboles frutales, garage para 3 máquinas y servicio de criados. Informan y la llave en Calzada 167 entre I y J, bajos, de 12 a 1.

VEDADO en la calle Quinta entre D y E se alquilan 2 altos y un bajo con los números bajo y alto 44 y 44 1-2, todos independientes, desde las entradas, un bajo con el alto son el 44 y el otro alto 44 1-2 los que reunen todas las comodidades y sanidad completa por estar a la brisa y acabadas de pintar a propósito para familias que tengan niños por tener al frente el Colegio Las Dominicas y el Parque Villalón. Informan y la llave en Calzada 167 bajos, entre I y J, de 12 a 1. 25398.—11 Jn.

CHALET, ALQUILO

los altos en $95.00, con sala, comedor, cinco habitaciones cuarto de baño intercalado lujosísimo, cuarto y servicio de criados, cocina de gas, pantry y terraza con los 4 vientos libre. Lugareño 2, esquina a Ayesterán, a cien pasos de los tranvías de Carlos III. Teléfono U-2091. 25405.—11 jn.

SE alquilan dos altos acabados de fabricar, uno con cinco cuartos y otro con cuatro, baños intercalados completos. Informan 15 y 20, teléfono FO-1403. 25138 10 jn

SE alquilan los altos K 168 17 y 19 compuestos de terraza, sala, comedor, cocina cinco cuartos grandes, baño completo, servicio de criada. Precio $120. Informan en los bajos. 25247 9 jn.

SE alquila un chalet nuevo con todo el confort moderno y capacidad para dos familias en la calle 10, número 9, entre 11 y 13. Teléfono F-4713. 24395.—13 Jn.

A VIVIR en el barrio más aristócrata del Vedado por poco dinero. Alquilo las cuatro casas más bonitas del Vedado, a media cuadra de 23, Crecherie 41 y 42. Las llaves en 21 y Crecherie, bodega. Su dueño en la calle 6 y Pasaje G, B. Vista. Teléfono FO-1029. 24882.—11 Jn.

CALLE B, entre 10 y 12, se alquila preciosa casa compuesta de jardín, portal, sala, tres cuartos, comedor al fondo, baño, patio, garage, 2 cuartos de criado, pasa tranvía Vedado-Miramar por el frente. Llave al lado. Informan: Teléfono FO-1746. 23718.—9 Jn.

VEDADO. En 150 pesos se alquilan los altos de la casa calle M, número 37, entre 19 y 21, con garage y demás comodidades. Las llaves e informes en los bajos. 24913.—11 Jn.

VEDADO. Calle B número 7 entre 5a y 3a. se alquilan unos altos bien ventilados, 4 habitaciones y demás servicios. $90. Informan en el número 3. 25649—9 jn.

SE alquila en la calle 10 número 215 entre 21 y 23, una casa de mampostería, compuesta de jardín, portal, sala, comedor, tres cuartos, cocina, patio y demás servicios corrientes. Gana $50. La llave al lado. Para informes en San Rafael 50 Teléfono M-2953. 25770 10 jn.

SE alquila la casa calle D número 135 entre 13 y 15. Informes y la llave en el número 133. 25719 10 jn.

SE alquila la casa calle Dos número 232 La llave en el 235. Informan A número 198. Alquiler $110. 25705 9 jn.

FOLLETIN 3

B. M. CROKER

HIJOS DE LA SELVA

ADAPTACION DEL INGLES

POR

LUIS ROIG DE LLUIS

De venta en la librería "Cervantes", de Ricardo Veloso, Avenida de Italia (Galiano) No. 62. Tel. A-4958

(Continúa)

precian profundamente. El gato manchado es un vil bandolero en toda la extensión de la palabra. Impávidas, dan vueltas alrededor de las cabañas, oliscando y husmeando junto a las puertas; de noche recorren las aldeas, arrebatan del lecho a un débil anciano o a un niño, y veloces como el rayo desaparecen con su presa. El tigre, aunque también grandísimo pillo, no es de tan mala ralea, porque ataca más noblemente.

—¡Qué animales tan osados!—exclamó asombrado Trafford.

—Sí; conocen muy bien al hombre y sus debilidades. No va usted a tardar mucho en entenderse con ellos tan bien como yo, porque habitará en las inmediaciones del mejor cazadero y de la crema de toda la caza.

En el rostro de Trafford se pintó una gran alegría. Recostándose en su silla, sonrióse como un niño, encantado al recibir un juguete largo tiempo deseado.

—Sí; puede usted alegrarse—continuó míster Kennedy, respondiendo a la sonrisa de satisfacción de Trafford—; pero no olvide usted que eso será lo único bueno que allí tendrá. ¡No todo son goces en Paharir No tendrá usted vecinos; estará muy lejos de la vía férrea, y casi fuera del contacto con la humanidad.

—Y fuera del peligro de las tentaciones—añadió mistress Kennedy con una amable sonrisa—. Aunque quiera, no podrá usted gastarse el dinero; no tendrá juego de cartas ni carreras de caballos...

—Ni señoras—dijo su marido, terminando la frase—. Las que viven más cerca de su futura residencia son mistress Castellas y mistress Baxter, y las dos ya no son jóvenes y nunca fueron guapas.

—Pero, ¿y mistress Heron?—preguntó su mujer—. ¿O estará de viaje otra vez?

—Sí; fuera de la temporada en que hace fresco, poco se sabe de ella en Chandi. El viejo Tom Heron es verdaderamente demasiado...—la frase terminó en una palabra mascullada, más que pronunciada, muy bajo—. Mas no perdamos tiempo, porque va haciéndose tarde, y véngase conmigo, Trafford. Vamos a fumar un cigarro y le enseñaré la piel de la famosa pantera de Holyghur.

—Ricardo tiene tantas pieles, que con ellas podríamos cubrir todo el piso de un jardín bastante grande—dijo mistress Pennedy—. Cuando terminen de fumar tiene usted que volver al salón para charlar un poco conmigo.

Veinte minutos después estaba Trafford con la amable señora de la casa, a la que encontró con una porción de cartas sobre la falda.

—Es mi correspondencia de Inglaterra—le dijo ella mirándole—, que ha venido en el mismo barco que usted. He tenido muchas cartas, entre ellas una de mi sobrino Harry, que debe tener aproximadamente la edad de usted: acaba de cumplir veinte años.

En Mayo cumplí veintitrés—repuso Trafford, sentándose y cogiendo en brazos a un perrito que se desvivió, agradecido, a sus caricias.

—¿De veras?... Pues parece usted mucho más joven. La vida en Pahari temo le va a resultar a usted demasiado solitaria. Si al menos le hubiesen destinado a Bengala...

—Hubiera tenido, por fuerza, que hacer vida de sociedad, y para evitarlo pedí expresamente un puesto en las provincias centrales, y también por los grandes bosques y la abundancia de caza.

—¿De modo que le dejaron a usted elegir? Por fuerza tiene usted que haber hecho unos exámenes brillantísimos.

—No fueron malos del todo—confesó él, poniéndose muy colorado—. Tuve un gran interés en no quedar mal a última hora. Por desgracia, no puedo decir que he sido un talento; pero con asiduidad en el trabajo y constancia en el estudio terminé, y creo haber acabado definitivamente con los temibles exámenes.

—Yo no sabía que los ingenieros de montes tenían tanto que estudiar; me figuraba que su misión consistía sólo en cortar árboles y en quemar dschungels improductivos.

—De eso, precisamente, sé muy poco, por no decir nada, todavía.

Mistress Kennedy se sentía atraída de un modo irresistible por la personalidad de aquel joven tan simpático, cuyo rostro agraciado, tostado por el sol, y sus ojos de franco mirar, tenían que hacerle simpático a cuantos con él hablaran. Si tuviera ella un hijo así, ¡cómo le habría mimado.

—¡Qué disgusto tan grande tendría su mamá al despedirse de usted! La pobre señora creería que se le partía el corazón, ¿verdad?

—Tanto como eso, no—respondió él con forzada sonrisa—. Sabe que no es fácil que me ocurra algo. De niño me caí por un balcón, y sólo me produje un buen chichón. Mamá quería que viniera a la India, porque conocía mi entusiasmo por este país.

—¿Es posible?

Y mistress Kennedy se inclinó hacia él para mirarle más de cerca, como si esperara una explicación más amplia.

—Pues... ha de saber usted...—continuó, titubeando, y para disimular su turbación tosió y acarició al perrito—que de niños estuvimos muy poco con ella mi hermana y yo, porque nos criamos en el campo, en casa de nuestra abuela. Yo fuí, desde pequeño, una traviesísima criatura; me encantaban las ranas, los hurones, los ratones y los luciones, ante los cuales corría despavorida mi madre. Mis manos no eran, generalmente, modelos de limpieza; volcaba tinteros, le pisaba la falda, y la pobre mujer, lo comprendo, estaba harta de mí. Añada usted que odiaba la vida de campo, que decía le producía violentas jaquecas. A los ocho años me llevaron a un colegio de internos, y pasaba las vacaciones en casa de la abuela, viendo sólo a mi madre al pasar por Londres, donde ella reside. Además, se va con frecuencia a viajar por mar o a invernar en Egipto y a veranear en Noruega. Mamá es sumamente bonita y simpática, y de tan juvenil aspecto, que muy fácilmente la podrían tomar por una hermana mía.

—Cuénteme usted algo de su hermana.

—Milly es más joven que yo, y aunque pronto cumplirá diecinueve años, parece una chiquilla de quince. Siempre fuimos excelentes camaradas, y pasamos muchas largas temporadas juntos, porque ella casi siempre ha estado con la abuela. Sólo cuando iba a terminar su educación fué a un colegio en el extranjero, y hace dos años que no la he visto.

—¿Tiene usted algún retrato suyo?

—Sí, pero viene en uno de mis cofres; mas como tengo proyectado que se reúna conmigo en Pahari, tendrá usted ocasión de conocerla personalmente.

—¡Ah, querido amiguito! ¡No sospechaba usted qué grave es lo que ha dicho!—exclamó mistress Kennedy, levantando las manos al cielo—. Espere usted a conocer su Pahari; de aquí dista veinte millas, y sólo una estrecha vereda, apenas ancha para un carruaje, conduce hasta allí. Fuera de un par de guardabosques, los tigres, osos y panteras, no encontrará a nadie en las cercanías. Su hermana no tendría con quién hablar ni nada que hacer, y usted estará casi todo el día fuera de su casa. La pobre criatura correría peligro de perder el juicio al verse sola y tener miedo. Quisiera saber si usted puede formarse una idea del efecto tan terrible que una soledad tan espantosa provoca en algunas personas. Por ejemplo: su antecesor, el joven Frost...

—Y pensándolo mejor, sin duda, no continuó.

Trafford dejó el perrito en el suelo, se levantó, metió las manos en los bolsillos y dirigió una mirada a su alrededor, contemplando con agrado aquel saloncito tan familiar y grato, con sus muebles tapizados de cretona, sus estantes de libros y tantas flores. Se produjo una penosa pausa, que él interrumpió de repente, preguntando:

—¿Qué le sucedió al joven Frost?

—El pobre no pudo soportar aquella soledad. Venía a vernos tan a menudo como podía, y llamaba a esta casa su "Dorado", y siempre nos hablaba de los ruidos misteriosos y pavorosos de la selva virgen; de unos gritos extraños que le infundían terror, y del lúgubre silencio, propio de fantasmas, que le sucedía. Frost, también hay que decirlo, era muy especial, y por naturaleza, sumamente nervioso. Yo le tenía mucha lástima; le enviaba con frecuencia libros y dulces; le escribía a menudo y me esforzaba en hacerle ver y sentir que, no lejos, tenía buenos amigos.

—¿Y dónde está ahora?

—No, no—continuó la buena señora, sin contestar a su pregunta—. Es absolutamente imposible que haga usted ir a su hermana a Pahari; tiene usted que esperar a que le destinen a otra parte.

—¿A otra parte? Mucho me parece que voy a tener que esperar. Stenhouse dijo que, por lo menos, estaría dos años en Pahari.

—¡Imposible!— exclamó nerviosa mistress Kennedy—. Sería un escándalo. Dentro— de dos años estará usted camino de Inglaterra.

—Pero, mistress Kennedy, ¡me parece que tiene usted ganas de tenerme muy lejos! Y sólo estoy aquí desde las.... —dijo Traffod riéndose.

—De mí no se trata. Usted será el que tendrá que hacer grandes esfuerzos para dominar su impaciencia ante la perspectiva de volvernos la espalda.

—Permítame que lo dude. ¿Sabe usted que ya siento en mis venas el encanto de la India? —De nuevo volvió a reirse, y olfateando en el aire, como un perro de caza, añadió: —Hasta desde aquí percibo el olor de las flores del alcornoque y el de la tierra roja, húmeda... ¡qué delicia!

—Oiga usted cómo llueve: está diluviando. Es una lástima que no haya usted llegado terminada ya la estación lluviosa. Agosto es uno de los meses más hermosos en el Aschungel.

—Todos me lo han dicho; pero como no veía por qué había de continuar unos meses holgazaneando en casa, y porque tenía unas ganas muy grandes de empezar a trabajar, me resolví a emprender el viaje.

—Sí, sí; ahora me hace usted pensar que tenemos que ocuparnos de lo principal—dijo con viveza mistress Kennedy—. Ya le habrá dicho Dick que ha hecho de tutora de una porción de jóvenes, a los que ha preparado el trousseau y les he arreglado la casa. A jóvenes casi todos solteros, se entiende. Según he oódo, se ha traído usted muy pocas cosas.

M.E.C.D. 2016

ALQUILERES DE CASAS

VEDADO: altos de Línea 136 casi esquina 12. Sala, recibidor, cinco cuartos, dos baños intercalados completos, saleta al fondo, calentador, cocina gas, servicio de criados, garage. Llave bajos. Informes Habana 186, altos. Teléfonos M-1541 F-1795. 25710 10 jn.

SE alquilan los hermosos y ventilados altos de Villa Carmita, calle Cuatro 170 entre 17 y 19, con 4 habitaciones, baño, sala, comedor, cuarto para criados, baño para los mismos, cocina, terraza y garage. La llave en los bajos. Informan La República. Galiano 104. Teléfono: A-1796. 24840 10 jn.

3, entre 21 y 23, 209, alquila casa de terraza, sala, comedor, cinco cuartos, cocina de gas y baño. F-4252. 24906.—16 Jn.

VEDADO. Se alquilan los excelentes bajos de la casa B esquina a 21, compuestos de sala, comedor, cuatro cuartos, baño intercalado y servicio completo criados. Informes en la bodega. 25426.—18 jn.

Guanabacoa

GUANABACOA. Se alquila la casa Maceo 78, reedificada recientemente, sala, saleta, comedor, siete grandes habitaciones, cocina, servicios sanitarios, espléndido patio con árboles frutales. La llave e informes en la tienda La Gran Vía, Aranguren y Maceo. 26119 15 jn

GUANABACOA. Se alquila Ugarte 5, con dos grandes habitaciones, servicio sanitario y gran patio $14.00 y un zaguán con dos cuartos. La llave al lado Dueño: Manrique 138. Teléfono A-9559. 25112 9 jn.

SE alquila o se vende la casa Santa Rita 5, Guanabacoa, propia para despalillo o industria Informes: Teléfono 107. Regla. 24887.—16 Jn.

Extraradio

REGLA. A tres cuadras Estación Fe-ser se alquilan modernas casas, calle Diez de Octubre 7 B, C, D, E, F, con portal cerrado, sala, comedor, 3 cuartos y demás servicios. Su precio letras B E, F 27 pesos; la C y D $30. Informan en el No. 7 de la referida calle. 22398 17 jun.

2. ALQUILERES DEPTS.

Habana

UN departamento propio para industria de pequeño giro, se alquila por módico precio en lugar muy céntrico y transitable. Salud 129, esquina a Belascoaín. En el mismo informan. 26064.—11 Jn.

MONTE 238

Se alquilan departamentos y habitaciones propias para matrimonio y hombres solos, frente al Mercado Unico, Central Palace, altos del Canadá. 26028 12 jn.

SE alquila a matrimonio solo, departamento hermoso con 2 habitaciones grandes, independientes, servicios modernos. Se cambian referencias. Informan Maloja 8, altos, con agua abundante. 26076 10 jn.

SE alquila un amplio departamento de esquina en San Ignacio y Sol. 26003 15 jn.

QUINTA Malberti, departamentos de sala y cuarto, con vista a la Calzada a 15 y 21 pesos. Agua abundante. Cristina 40 esquina a Concha. 26022 10 jn.

NARCISO LOPEZ 4

Alquilo en $25.00 departamento de sala grande y cuarto con entradas independientes y vista a la calle, véalo. Es casa de orden. 26093 11 jn.

ALQUILO, MONT E2-A

esquina a Zulueta, en $35, departamento de tres habitaciones con vista a la calle, luz toda la noche, mucha agua y orden. 26092 11 jn.

NARCISO LOPEZ 4

frente al Muelle de Caballería, alquilo departamentos de dos y tres habitaciones con vista calle, con servicios y sin. Casa de orden. 25877 10 jn.

SAN Miguel e Industria. "Edificio Del Barrio". Se alquilan los departamentos números 2, 4, 6, 7, compuestos de sala, saleta, cuatro habitaciones, cuarto de baño completo, agua fría y caliente, cuarto y servicio de criados, cocina de gas, crematorio para basuras y elevador, construcción moderna. Informa Fernández Pacheco. Telf. A-6192. 25622—10 jn.

SAN LAZARO 222, se alquila elegante departamento, dos cuartos, baño privado, balcón calle, cuarto piso, $25, tercer piso, 32 pesos. 25656 12 jn.

SE alquila en Manrique 78, altos, entre San Miguel y San Rafael, un apartamento a un hombre solo. 25769 13 jn.

SE alquila lugar más céntrico de la Habana, un apartamento altos, compuesto de tres habitaciones, sala, comedor, cocina, cuarto de baño, muy fresco. Calle N. esquina Jovellar. Para informes en los altos de la misma, renta $70 mensual, con fiador del comercio. 25689 11 jn.

MANRIQUE Y MALECON

Se alquilan magníficos apartamentos, esquinas, muy frescos, vista al mar, tres cuartos, sala, saleta, comedor, gran cuarto de baño, cuarto de criado con sus servicios. Precios módicos. Informan San Ignacio 10. Teléfono A-6249. Puede verse a todas horas. 25739 9 jn.

OBRAPIA 14

Se alquila un departamento con vista a la calle, compuesto de dos habitaciones, comedor, cocina, baño y servicio sanitario. Informa el portero. 25791 13 jn.

OFICINAS. Se alquilan siete departamentos para oficina, juntos o separados en los bajos de Empedrado 17. De 3 a 6. 25501 12 jn

CHACON número 14, se alquilan un departamento y habitaciones. 25143 10 jn

SE ALQUILA un departamento con dos habitaciones y balcón a la calle en $30, también hay una habitación baja. Amargura 79 a todas horas. 25573.—10 jn.

SE alquila bonito apartamento de dos habitaciones, con buen baño, muy fresco, a personas decentes. Hay agua, buena casa. Amistad 98, altos, entre San José y Barcelona. 25480 12 jn

ALQUILO apartamento en el edificio Vidal y Blanco, Infanta esquina a San Lázaro, tercer piso. Puede verse a todas horas. Informes Vidal y Blanco, Galiano 95, A-5007. 25514 12 jn

GALIANO 75 esquina a San Miguel, altos del café El Encanto, se alquilan departamentos y habitaciones; para informes su dueño, en el café. 24655 10 jn

LO MAS céntrico de la ciudad, Reina y Manrique, altos del Café, se alquila precioso departamento con bacón corrido por ambas calles, cofé, detalles A-9607. También hay una habitación grande con vista a la calle. 24534 21 jn.

Barrios

EN EL VEDADO

Resuelto el problema de la vivienda confortable a precios razonables:

Dos cuartos con baño privado completo, luz y elevador toda la noche. $26.00
Dos cuartos baño privado, luz y gas. . . . $32.00
Dos cuartos baño privado, terraza, luz y gas. $38.00

Apartamentos verdaderas casitas de sala, cuarto, comedor, baño, cocina de gas desde $28 a $45.—13 entre 18 y 20, dos cuadras del tranvía.

TELF. F-5678

E 1267 23 My. a 22 jn.

3. ALQUILERES HABTS.

Habana

SE alquila una hermosa y ventilada habitación en Aguacate 124. Informan en los bajos. 26093 ...

ALQUILERES HABITACIONES

CAMPANARIO 9, segundo piso, se alquila una hermosa habitación amueblada, muy fresca, a caballero o matrimonio respetable sin niños. Precio 15 o 18 pesos. 26069 10 jn.

SE alquilan habitaciones con balcón a la calle a 20 pesos. Belascoaín 25, altos de la peletería La Americana. 26138.—11 Jn.

CAMPOAMOR. Obrapía 99, una cuadra del parque, hermosas habitaciones sin estrenar, con vista calle, sin muebles y con ellos, todas baños caliente y frío. Teléfonos, criados. Precios módicos. Se admiten proposiciones por la planta baja, 350 metros. 26091 2 2jn.

SE alquila en Teniente Rey 22 segundo piso a personas de estricta moralidad, dos hermosas y frescas habitaciones con ventanas a la brisa, nunca falta el agua. 26057 13 jn.

SE alquila en Cárdenas 57, altos, una fresca y cómoda habitación, casa particular. 25911.—13 Jn.

AGUACATE 47, altos del Dandy, habitaciones con y sin muebles, servicio de ropa y limpieza desde 15 pesos. 25948—17 jn.

SE alquilan amplias y ventiladas habitaciones en San Rafael 168-B, entre Espada y San Francisco. Pueden verse. 25963—10 jn.

UNICO inquilino, a dos cuadras de Galiano, se alquila una habitación. San Miguel 98, bajos. 25674 9 jn.

PRADO 105, ALTOS

No es casa de huéspedes. Véala, le gustará. Se alquilan dos grandes dos grandes y frescas habitaciones y un regio departamento lujosamente amueblado, con servicio privado y toda asistencia, esmerada limpieza. Trato familiar. Teléfono M-1414. 25891 11 jn.

SAN IGNACIO 12

En esta moderna casa, situada cerca del mar, se alquilan muy frescas y bonitas habitaciones y departamentos a precios muy reducidos. Si quiere pasar el verano con comodidad tome habitación en esta casa donde encontrará buenos servicios, agua muy abundante y tranquilidad. 25721 13 jn.

HABITACIONES Y DEPARTAMENTOS

Alquilo muy baratos, con vista a la calle e interiores. Puede lavar, cocinar y niños. Amargura 16, casi esquina San Ignacio. 25752 48 15 jn.

CALLE Cristo 17, altos. Se alquila una habitación con muebles y otra sin ellos, casa de familia, bastante agua y tranquila la casa. 25730 9 jn.

EN casa inmejorable, con todo confort, se alquilan separadas o juntas dos excelentes habitaciones, propias para compañeros o matrimonio solo. Hay teléfono. San Rafael 50, primer piso. Moralidad absoluta, sólo se admiten personas finas. 25578.—9 jn.

PRADO 31, altos, se alquila una espaciosa y ventilada habitación a personas de moralidad, propia para matrimonio o dos hombres. 25373 10 jn.

HABITACION amueblada con toda asistencia, se alquila una baja a hombres solos, hay pocos inquilinos. A-9582. Manrique 92. 25590.—9 jn.

EDIFICIO EMPEDRADO 4

Si desea pasar el verano con comodidad tome su habitación o apartamento en este moderno edificio que por su proximidad al mar, es sumamente ventilado, además tiene elevador que funciona toda la noche y el agua siempre abundante. 25722 13 jn.

EDIFICIO "CALDERON"

Se alquilan en este gran edificio, habitaciones con lavabos de agua corriente a 16 pesos, a hombres solos. Chacón 22 25733 11 jn.

HABITACION elegantemente amueblada, con lavabo de agua corriente, a hombre solo o matrimonio; no niños ni animales. Unicos inquilinos. Amistad 23, bajos entre Neptuno y Concordia. 25761 12 jn.

EN casa de familia decente se alquila una habitación para matrimonio, y otra para una persona sola, con todo el confort y buena comida. Calle J y 15, núm. 137, Vedado. 25165 16 jn.

EDIFICIO CANO

Tenemos habitaciones y departamentos, muy frescos, que alquilamos a precios reducidos y tenemos comida barata y buena. Villegas 110 entre Sol y Muralla. 24994 11 jn.

MONSERRATE 93, altos, entre Lamparilla y Obrapía, se alquilan habitaciones con lavabo agua corriente, muebles especiales, a precio reducido. Más informes en la misma. 25082 2 jl.

AGUIAR 92, entre Obispo y Obrapía habitaciones a $12, $15 y $25, con muebles o sin; teléfono y criado. La casa más tranquila y de orden. 23928 10 jn.

Habana. Se alquilan habitaciones o departamentos para oficina en los altos de la casa Empedrado, 16, Informan: Arellano y Hermanos, Cuba, 50. Teléfono A-8297.

E 1341 30-d 1 jn.

ALQUILO habitación amplia y fresca lavabo de agua corriente y baño de agua caliente; mucha limpieza, abundante agua; se prefieren hombres solos. Bernaza 41, altos. 25470 15 jn

DIEZ pesos habitación fresca y otra con frente a la calle luz y terraza al frente, 16 pesos. Jesús Peregrino 83, altos, una cuadra de Infanta. 25391—11 jn.

COMPOSTELA 10, (Por Chacón)

En esta casa de esquina, toda reformada, fresca y clara, con lavabos de agua corriente, se alquilan hermosas habitaciones amplias y con balcón a la calle de Compostela y Chacón. Precios muy económicos. 23846 9 jn.

SOL 79, habitaciones $10, $12, $15 y $20, luz toda la noche, agua abundante, la casa de mucho orden, 2 meses fondo. 23927 10 jn.

EN MURALLA Y HABANA

Edificio Velma, se alquilan dos habitaciones una amueblada con balcón a dos calles, con comida o sin ella. 25109 12 jn

Barrios

SE alquila una habitación a señoras solamente, en Princesa 34, a media cuadra de la Calzada de Jesús del Monte, se desean personas de toda moralidad por ser casa de familia. Informan en el teléfono I-1741. 25655 11 jn

SE alquila una habitación a caballero solo, con luz, teléfono y baño, con entrada independiente, en casa de señora sola. Calle 19 número 139, entre K y L, Vedado. 25659 13 jn

SE alquila a hombre solo, una hermosa y confortable habitación amueblada. Informan: Teléfonos M-5698 y M-9442. 465—id-7

VEDADO, F y 15, Villa Graciella y Calzada 54, casa de respetable familia se alquila hermosa, fresca y ventilada habitación con todo servicio, propia para dos personas, comida a la criolla. Los precios económicos. Se toman y dan referencias. Teléfono F-5434 y F-2726. 25231 10 jn.

EN el Vedado, calle 27 entre 6 y 8 se alquila una habitación moderna con luz en $13.00. Las llaves en 27 y 8, bodega, teléfono F-4479. 25512 10 jn.

4.—ANIMALES

SE vende una vaca muy buena de leche segundo parto, propia para familia particular. Ayesterán número 20, bodega. 26149 —16 Jn.

5. AUTOMOVILES

Accesorios

TALLER DE REPARACIONES

de Gregorio González. Mangos número 15. Teléfono I-4173. Si usted quiere tener su auto o camión en constante servicio y evitarse quebraderos de cabeza, pase por este taller y saldrá complacido. Esta casa cuenta con mecánicos y electricistas expertos. Compramos y vendemos toda clase de autos y camiones por deteriorados que estén. Tenemos camiones de volteo y carrocerías, piezas de todas clases a la mitad de su valor, repartidoras de abono, tractores, arados etc. etc. Hay CHANDLER para todos los gustos con facilidades de pago. ¡Visítenos hoy mismo! Nota: Se atiende los pedidos del interior. 23709.—25 Jn.

Ventas

CHRYSLER, 6 cilindros, 5 pasajeros, 4 meses uso, flamante, con muchos extras. Se vende barato al contado. 17 núm. 20 entre E y F, Vedado. Alvarez. 26127 11 jn

GANGA

Se venden a la primera oferta razonable los automóviles marca McFarlan y Chandler en magníficas condiciones el Chandler, acabado de pintar y con 4 gomas nuevas. Se da barato por embarcar su dueño. Calle I 33 esquina a 15, Vedado Teléfono F-3098. 25966 14 jn.

DODGE BROTHERS, tipo Sport, sin usar por haberlo obtenido de una Compañía de Amortizaciones de automóviles, con ruedas de disco, gomas Ballon y defensas, se vende en Juan Bruno Zayas 32 entre Estrada Palma y Luis Estevez, Víbora. Teléfono I-1674. 26005 10 jn.

VENDO un Dodge en 130 pesos de 4 a 6 p. m. Milagros entre Mayía Rodríguez y Sola, Santos Suárez. I-3128. Flores. 26020 10 jn.

OJO. Se venden 4 Ford en buen estado baratos del 24 y 25. Pueden verse en Vives 149, de 7 a 11 y de 2 a 6. 25913.—15 Jn.

SE vende un Chevrolet tipo Sport, nuevo. Informan en el Garage Caridad. San Rafael y Aramburo. Chapa 10965. Precio 350 pesos. 25878 10 jn.

SE venden dos Chevrolet. Informan Monte y Pila, garage, Juan Pérez. 25666 11 jn.

SE vende un buen Chevrolet moderno, está en buenas condiciones, por embarcarme. Puede verse en Barcelona 13, Informan teléfono A-7956. 25662 9 jn.

GUAGUAS muy buenas se venden seis, Chevrolet y Ford, de 17 asientos, se dan baratas y a plazos cómodos, también se venden relojes marcadores de pasaje, de uso y nuevos. Empresa "Cuba", Palatino número 37. 24737 15 jn.

SE vende una máquina Ford con su carrocería; propia para Tintorería o cosa análoga. Havana Sport. Monte 71-73. Teléfono A-5131. En la misma se vende un calentador de gas marca Marvel. 25061 11 jn.

"EL PEDAL"

BICICLETAS Y ACCESORIOS

Gomas, Faroles, Timbres, etc. Taller de reparaciones. Ponemos gomas a las ruedas de cochecitos. Velocípedos y Cigueñas. Ramón Sánchez. Aguacate 50. Teléfono A-3780. 24119 11 jn.

CAMIONES a estoraje, se admiten en lugar céntrico, cómodo, hay garantía, absoluta y seriedad por tener otras de casas comerciales. Monte 405. M-3384. 21843.—13 jn.

Varios

CAMBIO

una máquina 5 pasajeros Durant, de poco uso, por una cuña en buen estado. Informes Jacinto Rodríguez y Ca., San Ignacio 42, teléfono A-1852. 26135 16 jn

Carruajes

VENDO carro cerrado herraje francés, dos mulas, arreos y chapa, propio para panadería, tostadero o dulcería, verdadera ganga. Monte 405, entre Estévez y Pila bodega. 21840.—13 jn.

6.—BONOS Y CREDITOS

Compras

CERTIFICADOS

Adeudos del Estado, compro grandes y pequeñas cantidades al tipo más alto en plaza. López Barrié. Aguiar 78, bajos. M-3617. 26034 13 jn.

FRANCOS Franceses: Por cuatro pesos cincuenta centavos en giro postal mandaré por correo certificado cien francos franceses billetes. Adalberto Turró, Apartado 866. Habana 25947—11 jn.

COMPRO Certificados Adeudos Estado, pagando los mejores precios. Waldo González. Monte número 1. Telf. A-7241. 25303 13 jn.

COMPRO CREDITOS DEL GOBIERNO

aprobados por la Comisión de Adeudos. Cualquier cantidad. No venda sin antes saber mi oferta. Manzana de Gómez No. 318. Manuel Piñol. 22072 14 jun.

CREDITOS del Gobierno, aprobados por la Comisión de Adeudos, compro cualquier cantidad, al mejor tipo de plaza. Alberto Cuervo. Aguiar 65. Tel. M-7991 24171 17 jn.

7.—COMPRAVENTA OBJETOS

BODEGUEROS. Vendo armatoste mostrador y vidriera de bodega, nuevos, a la primera oferta. Informan U-2038. Carlos. Llinás y Arbol Seco. 26088 10 jn.

FOTOGRAFOS AFICIONADOS AL COMERCIO

Gran cámara hacer películas, Chehler Otical, con trípode 80 pesos; otras 8x10 20 pesos; 5x7 15 pesos; panorámica Kodaks, 10 pesos; 4x5 francesa, madera, 8 pesos; Estereoscópica, lentes anastigmáticas 35 pesos; Kodak 3-A, Especial, lente Anastigmático Kuqui, 40 pesos; lentes finos 8x10, angulares y 5x7, finos y mil cosas de fotografía. Teniente Rey 106, frente al DIARIO. 25808 12 jn.

VENDEMOS rollos de techado, cartón a precio reducido por haber llegado desforrados. También tambores para depósito de agua, basura, etc. Caparó. Mercaderes 12. 25858 16 jn.

QUEMAZON. Vendemos máquinas de escribir Remington, carro chico, Underwood, carro grande, burós de roble y caoba, planos y de cortina. Apodaca 58 entre Suárez y Revillagigedo. 25765 9 jn.

AVISO. Vendemos cajas de hierro, sillas de Viena, nuevas y de uso. Apodaca 58 entre Suárez y Revillagigedo. 25764 9 jn.

GANGA. Se venden vidrieras mostrador y de lunch, de todas clases y tamaños. Apodaca 58 entre Suárez y Revillagigedo 25766 9 jn.

COMPRAMOS Baules y maletas que sean buena clase y estén en buen uso. Llamen al Teléfono M-3288. 25763 9 jn.

IMPORTANTE. Se vende un viaje ida y vuelta primera de primera a Francia y España, del Concurso del DIARIO DE LA MARINA; el que lo desee escriba a Leopoldo Jorge, Sábalo, provincia de Pinar del Río. 25663 11 jn

FARMACIA. Se venden los armatostes, mostradores, vidrieras y demás útiles y enseres. Teléfono U-1658. 24895.—16 Jn.

CARAMELOS franceses surtidos de frutas, finos. Vendemos a domicilio a 20 centavos libra. Se despacha desde una libra. Pídalos, teléfono M-5816. 23603 25 Jn.

LUJOSO PANTEON EN $500

Precio completamente rebajado. También los tenemos desde $200. Sólidamente construídos y en buenos lugares. Informa: Ramón Mons Grillo. Las Tres Palmas. Calle 12 número 229, frente al Cementerio de Colón. Teléfonos F-2557 y F-4568. E. 1418 30d- 1 Jn.

8.—DINERO E HIPOTECAS

TOMO $10.000 al 8 0-0 en sumas parciales para terminar esquina, dos plantas, concreto; techos monolíticos. Reparto Lawton. Urge. Dueño: Estrada Palma 9 Víbora, de 12 a 2. 25925 10 jn.

DINERO E HIPOTECAS

DINERO PARA HIPOTECA

en todas cantidades de 1,000 pesos en adelante al 7 p. al 8 0-0. Compro y vendo casas, fincas, solares y establecimientos. Informes en el Fénix. Neptuno e Industria. Teléfono M-9560, de 1 a 4. Sr. Ares. 26012 9 jn.

TOMO EN PRIMERA HIPOTECA $7.000 AL 9 0-0 SOBRE MI CASA DE DOS PLANTAS, QUE VALE $15.000. DESEO TRATO CON PERSONAS CAPITALISTAS. U-5735. SEÑOR P. QUINTANA. 26041 11 jn.

PARA hipotecas en todas cantidades, muy barato. Reserva, prontitud, dinero 6 y medio por ciento, con margen. Lago. Reina 27. Depto. 201. A-3906. 25919.—10 Jn.

20,000 PESOS AL 1-1|2

en 1a. hipoteca los tomo con doble garantía, trato directo A-0504. Hermida. Vives 91, altos. 25976—17 jn.

EN primera hipoteca, fabricada o en construcción sobre casa, se dan $10.000 al 8 0-0 anual. Tel. A-3651. Mato, de 1 a 2. 25848 10 jn.

DINERO SOBRE ALQUILERES

A interés módico; operaciones en el día con facilidades de pago. Cuba 24 F. Teléfono A-0220. 25832 11 jn.

TENGO VARIAS PARTIDAS

lo doy para cualquier parte, interés módico, operaciones rápidas sobre terreno, también. Informes Peñalver 119 altos. Teléfono U-3787. 25442 13 jn.

TOMO $16,000

al uno y medio, sin mediadores, para terminar una propiedad moderna, que vale tres veces más, por un año fijo y dos de prórroga. Si tiene dinero venga a verme y hará negocio; el mejor de actualidad. Vives 91, altos, de 11 a 2. A-0504. Hermida. 24160 11 jn.

CLAUDIO R. ARELLANO

Dinero en Hipoteca

Tel. A-8297. Cuba, 50.

E 1403 ind. 1 jn.

DINERO para hipotecas al tipo más bajo de plaza, en todas cantidades, con la mayor reserva y prontitud. Miguel F. Márquez. Cuba 50. E 1321 30 d 1 jn.

9.—ENSEÑANZAS

ESTUDIO

MARIANO MIGUEL

ESCUELA LIBRE DE PINTURA

PREMIADO en la Exposición Nacional de Bellas Artes de Madrid. de 1904. Expositor de "Societé de Artistas Franceses" de París 1893. Diploma de Honor del Salón de Otoño de la Asociación de Pintores y Escultores de Madrid 1924. Jurado del Concurso Aguasfuertes del Círculo de Bellas Artes Madrid 1923.

Clases de Pintura, Estética y procedimiento del color, Aguafuerte Repujado en cuero y metal Batik. Clases especiales para Arquitectos, Militares y profesores de Magisterio.

ESTUDIO

Edificio del

DIARIO DE LA MARINA

Telf. U-3094

E 1425 30 d 1 jn.

PROFESORA de dibujo y pintura se ofrece para dar clases a domicilio y particular. Teléfono F-5535 o 19 número 285 Vedado. 26120 16 jn

SEÑORITA taquígrafa-mecanógrafa con título del Instituto, da clases a domicilio y en su casa, diurnas y nocturnas. Precios módicos. Tel. M-9754. Bertini. Departamento 11. 26014 13 jn.

PROFESORA DE INSTRUCCION

elemental y superior, se ofrece para dar clases a domicilio. Tiene muy buenas referencias. Avisos al U-1473. 25924—12 jn.

INSTITUTRIZ inglesa o americana para una familia distinguida, se solicita una que tenga magníficas referencias de haber estado tiempo con alguna familia conocida en la Habana, cuidando niñas; ha de presentarlas escritas; ser mayor de treinta y cinco años y que le guste salir a caminar y hacer sports al aire libre. Escribir a Calzada 120 esquina a 8, Vedado. 25997 11 jn.

Carrera de Comercio completa. Especialidad en Mecanografía, Taquigrafía, Inglés, Gramática, Ortografía práctica, Artmética, Teneduría de Libros, clase especial de Lectura, Aritmética y Escritura para principiantes, Cuota módica. Unica Academia que coloca gratuitamente a sus alumnos en bancos y oficinas, después de entregarles un honroso título. ¡¡Investigue. Le conviene!! 24535 13 my.

SEÑORITA inglesa, da clases de inglés a domicilio y en su casa. Miss Williams, Refugio 1 B, entre Morro y Prado, (altos). 21258.—10 jn.

BAILES, WILLIAMS, A-1525 BAILES ESPAÑOLES CON CASTAÑUELAS

Para el teatro $10 mensuales en grupo. Aprenda de una vez para siempre el Charleston. el tango y tome todas las clases que necesite hasta que aprenda a la perfección, todos los bailes de salón que usted quiera; tres personas pueden aprender ocho bailes distintos, cada una $8 o $12 una sola persona. Curso completo. Garantía. Si después de aprender estos bailes encontrase dificultades al bailar por los salones, vuelva de nuevo a tomar otro curso, que no se le cobra nada. Paga una sola vez. Clases particulares en mi casa de familia o a domicilio. No hay Academia. Apartado No. 1033. Teléfono A-1525. Prof. Williams. 21174 9 jun.

GRAN COLEGIO Y ACADEMIA

ORIENTE

Ave. Simón Bolívar, (antes Reina) 21 (Altos de la Viña) Teléfono M-4248.—Habana

FISICA, QUIMICA, HISTORIA NATURAL, MATEMATICAS Y GEOGRAFIA E HISTORIA

Gabinetes de Experimentación, Museos, aparatos y material necesario para la enseñanza de estas asignaturas a cargo de profesores todos titulares y competentes.

No engañamos a nuestros alumnos; les garantizamos éxito si nos ayudan con el estudio.

Garantizamos que somos los que mejor preparación damos y estamos dispuestos a probarlo a quien lo desee. Nuestras cuotas son módicas (NO DAMOS VACACIONES)

E—1439—6d 6.

ENSEÑANZAS

SANCHEZ Y TIANT

Colegio de Niñas

AVENIDA DE SIMON BOLIVAR ANTES REINA, Nos. 118 y 126

La parte más alta de la Habana, 20 años de fundado. Bachillerato, enseñanza superior y primaria. Veinte afamados profesores. Alumnas internas, medio pupilas y externas. Teléfono A-4794. Se facilitan prospectos. 13854-55 30 sp.

Academia de Corte y Costura sistema Martí

Directoras señoras GIRAL y HEVIA, fundadoras de este sistema en la Habana. Se dan clases diarias, alternas y a domicilio de corte, costura, corsés y sombreros. Precios módicos. Vendo el método de corte. Neptuno 47 21721 12 jun.

Academia de inglés "ROBERTS"

GALIANO 38, ALTOS

LAS NUEVAS CLASES PRINCIPIARAN EL DIA 2

Clases nocturnas 6 pesos mensuales. Clases particulares por el día en la Academia y a domicilio. ¿Desea usted aprender pronto y bien el idioma inglés? Compre usted el METODO NOVISIMO ROBERTS, reconocido universalmente como el mejor de los métodos hasta la fecha publicados. Tercera edición pasta $1.50. E. 1444.—30d-5 Jn.

ESTUDIE DE NOCHE

Comercio, Teneduría de Libros "Partida Doble"; Correspondencia y Caligrafía Comercial; Calculación Rápida y Aritmética Mercantil; Taquigrafía "Pitman"; Mecanografía al tacto; Gramática e Inglés; Clases especiales para analfabetos. Pida informes Antigua Academia "San Mario". Teléfono A-9649. Lealtad 145 B, Habana. A los buenos tenedores de libros, taquígrafos y mecanógrafos, nunca les falta empleo. 25729 10 jn.

APRENDA a coser por método rápido y sencillo, pudiendo confeccionar su ropa desde el primer día. Clases a domicilio. Avisos: Teléfono A-6093. 25248 17 jn.

PROFESOR MERCANTIL

Clases particulares de Teneduría de Libros y Cálculos mercantiles a cargo de un experto contador. Método práctico y rápido. Curso especial para alumnos adelantados. Clases por correspondencia. Se otorga título. Informes: Sr. Orfila. Cuba 113 (por Jesús María). Dpto. 17 y 18. (Segundo piso). 24449.—13 Jn.

PROFESORA de inglés Catedrática en el Norte, prepara alumnos para el ingreso y bachillerato. Teléfono F-5509. 25388.—17 Jn.

GRAN ACADEMIA COMERCIAL DE IDIOMAS, TAQUIGRAFIA Y MECANOGRAFIA, UNICA PREMIADA EN EL CONCURSO PROFESIONAL CELEBRADO EL 28 DE MAYO DE 1922. COLEGIO ELEMENTAL Y SUPERIOR. DIRECTOR: LUIS B. CORRALES. LOMA DE LA IGLESIA DE J. DEL MONTE. TELEFONO I-2490. CLASES DE DIA Y DE NOCHE. INTERNOS. EN TODAS LAS LIBRERIAS Y EN ESTA ACADEMIA SE VENDE LA UNICA ARITMETICA MERCANTIL PRACTICA, CON PROBLEMAS DE TENEDURIA DE LIBROS, MAS UTIL Y MAS BARATA QUE SE CONOCE.

E 1312 30 d 1 jn.

SEÑORITA, da clases de piano y solfeo, en su domicilio. Sistema rápido. Teléfono U-3638. 25205 9 jn.

ACADEMIA DE ESTENOTIPIA DIRECTORA M. A. ALVIRA

La estenotipia, (taquigrafía en máquina) es más rápida y fácil de aprender que la taquigrafía a mano. Garantizada la enseñanza completa, por correspondencia en tres meses. Dirección: 27 y E., Vedado. Tel. F-5367. 22790 20 jn.

¿QUIERE GANAR $150.00 EN ADELANTE?

Aproveche su tiempo, que no le pesará.

TENEDURIA, CONTABILIDAD Y ANALISIS

Empiece llevando un juego completo de libros, pues es ciencia esencialmente PRACTICA y abandone las teorías confusas. Curso y experiencia en tres meses.

TAQUIGRAFIA PITMAN

(EN ESPAÑOL E INGLES)

INGLES, MECANOGRAFIA, ARITMETICA MERCANTIL, CALIGRAFIA, ORTOGRAFIA, ETC.

Garantizamos magnífico empleo. Graduados colocados este mes. José Tomeu, María Puig, Pedro Iglesias, L. Wilkins y otros.

ATENCION ESTRICTAMENTE INDIVIDUAL

(También por correspondencia)
E. F. TIZOL
(Perito taquígrafo contador)
Profesor del Comercio
Teléfono M-4061

Nueva del Pilar 31, esquina a Clavel, cerca de los Cuatro Caminos 23756.—25 Jn.

PROFESORA DE TAQUIGRAFIA

Clases particulares de taquigrafía Pitman por una experta taquígrafa. Método práctico y rápido. Clases a domicilio y por correspondencia. Se otorga diploma. Informes: Señora profesora. Cuba 113, (por Jesús María). Dptos. 17 y 18, (segundo piso). 24448.—13 Jn.

SEÑORITA profesora de mandolina aceptaría algunas clases en su casa y a domicilio. Informan teléfono M-7539. 25095 12 jn

ACADEMIA DE FRANCES, PIANO Y LABORES DE MANO

Clases colectivas y particulares, por Profesoras graduadas de París, Clases nocturnas de 7 a 9 p. m. Se dan también clases a domicilio. Calle 4 No. 253 entre 25 y 27. Tel. F-2658. 21284 10 jun.

10.—EMPLEOS-DEMANDAS

Agentes

AGENTES para anuncios, se solicitan para una revista acreditada con muchos años de constante publicación. Informa Miguel Angel Ruiz. San Ignacio 10, teléfono A-6249. 25665 10 jn.

Varios

INTERPRETE. Solicito uno para Gabinete Dental que posea Ruso, Alemán, Austro-Húngaro, Polaco, Judío y claramente el Español. Informan personalmente en Jesús María 35. 25879 10 jn.

11.—EMPLEOS-OFERTAS

Mecanógrafos y Taquígrafos

JOVEN Taquígrafo-mecanógrafo en español. Sabe inglés y sin grandes pretensiones. Desea colocarse. Informan. A-8585. 26080 10 jn.

SE ofrece taquígrafa mecanógrafa o ayudanta de oficina. Tiene facilidad para redactar cartas y buena ortografía. Teléfono M-9754. Bertini. Departamento 11 26015 13 jn.

TAQUIGRAFO inglés y español, corresponsal traductor con experiencia bancaria y de oficina y conocimientos de contabilidad, solicita empleo. Da inmejorables referencias. Sr. Pino, Compostela 106. Teléfono M-5833. 25923—9 jn.

EMPLEOS-OFERTAS

TAQUIGRAFA-Mecanógrafa en español e inglés, traductora de alemán-español-inglés, se ofrece para casa de comercio; no tiene pretensiones; se dan referencias. Sra. H. Brandorf Reforma, 119, Depto. D. Luyanó. 25326.—11 Jn.

UN joven español desea trabajar en oficina de mecanógrafo con título, es experto en asuntos judiciales, posee varias formas de letra. Informan: Teléfono M-7914. 25348.—9 Jn.

Tenedores de Libros

ALIO,

Cajero y Ex-Contador de la Papelera Cubana, S. A., solicita contabilidades por horas. Informan: Paseo de Martí 93 B. 25957 15 jn.

Varios

MAQUINISTA competente se ofrece para barcos de motor de explosión. Alvarez. Narciso López (Enna) 1. 25928—9 jn.

CONTABILIDAD complicada, atrasada o confusa; se arregla por horas o ajustes módicos. Inglés-Español. Solo trabajos de mérito. Seriedad y pericia garantizadas. Llame Alex. M-3281. 25743 10 jn.

IMPORTANTE AL COMERCIO

Solicito agencia o representación para la Provincia de Santa Clara. Referencias y garantías a satisfacción. Dirigirse a J. Valle. Villegas 1 y 3. Habana. 25260 17 jn.

FARMACEUTICA. Con un buen número de patentes de mucha venta y utilidad, desea regentear farmacia que al mismo tiempo pueda poner a la venta sus productos. Llame al teléfono U-1658. 24896.—16 Jn.

12.—ESTABLECIMIENTOS

Arrendamientos

Se traspasa contrato o se admite socio con poco dinero, para restaurant, lunch, cenas. Informan: Galiano, 73, Los Reyes Magos. Manuel Camargo.

SE cede la acción a un local o parte, preparado para cualquier giro, con vidrieras a la moderna, en una de las principales calles de comercio de esta capital. Informan en Monte 16. 25510 9 jn 25979—11 jn.

Ventas

FONDA, se vende; se da a prueba; deseo embarcar. Informan Egido 2, vidriera de tabacos. 26095 16 jn

SE vende una vidriera con seis años de contrato en 2.500 pesos. Informan en la misma. Prado número 3. Telf. A-0019. El Biscuit, Ramón. 26118 11 jn.

HORROROSA GANGA

Por necesitar embarcarme y estar enfermo en la Quinta vendo mi bodega, café y lunch y despacho de gasolina, situado en una de las calzadas mejores de la Habana, contrato 8 años, alquiler 40 pesos. Tiene comodidades para familia; venta diaria 115 pesos. La doy a prueba hasta que se convenza. Precio 8.000 pesos. Doy facilidades de pago y para más informes A-6288. No quiero corredores. 25975 10 jn.

VENDO mi bodega, cantinera, en la mejor calzada de la Habana, buen contrato y poco alquiler, es un gran negocio por tener que embarcarse su dueño. Someruelos 3, Fonda. Cuervo. No corredores. 26026 10 jn.

GRAN GODEGA EN 3,000 PESOS VENDO EN CALZADA, CONTRATO SEIS AÑOS, ALQUILER $30 CON CASA PARA FAMILIA. INFORMA SR. P. QUINTANA. PADRE VARELA 54, ALTOS. U-5735. 26039 11 jn.

BODEGAS VENTA O CAMBIO

Tengo muchísimas en venta, también cambio por otras o cafés y casas valorando honradamente. Véame: Figuras, 78. A-6021. Manuel Llenín. 25903.—17 Jn.

BODEGA BARRIO SITIOS $10,500

Con mitad contado, 6 años contrato, garantizamos venta de $80 muy cantinera; alquiler a favor; deja $400 mensuales. Otra en Vedado, inmejorables condiciones se vende en ganga, por razones de salud. Fernández. Café Independencia. Belascoain y Reina. 25380 9 jn.

BODEGA CANTINA $11,000

en la Habana, buen contrato, alquiler $18 Igual se cambia por una propiedad. Se da y se toma la diferencia. Informes San Rafael y Oquendo, café, de 12 a 3. Alvarez. 25881 9 jn.

FOR sale Boston Café, $1.800, mucho negocio. Barbería 4, Quenters, 3 años contract. $65.00. 58, San Isidro. 25669 12 jn

SE vende una cantina con una luna grande en el centro. Se da muy barata. Apodaca 58 entre Suárez y Revillagigedo. 25767 9 jn.

SASTRERIA

SE vende una sastrería por tener que embarcarse el dueño. Cuenta con buena marchantería, hace esquina. Acosta y Curazao, muy aproximado a la Estación Central. 25793 13 jn.

ZAPATEROS, se vende un taller de reparación de zapatería, con mucha marchantería, en Durege 68, por Zapotes. Informan en el mismo o en el teléfono I-7232. 24712 2 jl.

OFICIOS 104 por necesidad de los dueños tener que ausentarse se vende de una fonda con bastante clientela y abonados, es ganga de poco dinero. 25295—9 jn.

SE vende un puesto de frutas por tener que salir al campo. En Santos Suárez esquina a Juan Delgado y Libertad. 25142 17 jn

FEDERICO PERAZA

Café Los Alpes, Reina y Rayo. Teléfono A-9374. Vendo y compro toda clase de negocios y doy dinero en hipoteca. Un hotel en $2.000, una carnicería en $2,000. Vende media res.

Vendo esquinas en el Cerro y Jesús del Monte. Infanta, Estévez, Santos Suárez y en la Habana.

BODEGA EN CALZADA

Vende garantizado $80 diarios, paga de alquiler $40, es un buen negocio para el que quiera establecerse. Para informes: Peraza, Reina y Rayo. Café. A-9374. Los Alpes.

OTRA EN MARIANAO

Deja $250 mensuales precio $6.000, no paga alquiler; tiene comodidades, para familia. Se dan facilidades de pago. Informan: Tel. A-9374.

VENDO BODEGAS

desde $1.000 hasta $25.000 en la Habana y sus barrios. Se dan facilidades de pago. Informa: F. Peraza. Reina y Rayo. Tel. A-9374.

VENDO CAFES, FONDAS, CASAS

de huéspedes de todos precios. Informa Peraza. Tel. A-9374. Vendo dos carnicerías, muy baratas en el centro de la Habana. Informa: Peraza. Teléfono A-9374.

VENDO UN HOSPEDAJE

con un buen contrato y buena venta con 21 habitaciones. Informa: Federico Peraza. Reina y Rayo. Café Los Alpes. Teléfono A-9374. 25331.—15 Jn.

SE VENDE

una fonda, calle Máximo Gómez, 371; tiene cuatro años de contrato, lado mercado Unico, sirve para todo negocio, café y billar o almacenes. Informan en la misma. 24937 2 jl

CARNICERIA EN GANGA

por el dueño no entender el negocio en $2.000, gran local moderno, vende 40 pesos, buen contrato, alquiler baratísimo. Barrio Los Sitios. Figuras 78. A-6021. Manuel Llenín. 25197 12 jn.

BARBEROS se vende el salón Cosmopolita de Obrapía 91, entre Bernaza y Villegas, pase a verlo y haga su oferta, tiene 3 sillones blancos, hace 5 años está establecida la casa; entrada mensual de 250 a 300 pesos. Alquiler 50 pesos. 23677.—9 Jn.

VENDO una fonda en sitio aparente para hacer buen negocio, con contrato de los alquileres, queda libre el local por yo no entender ni poder atender dicho negocio. Informen: Agustín Galbany. Plácido, antes Bernaza No. 56. 25362.—9 Jn.

ESTABLECIMIENTOS

CAFE, CANTINA Y FONDA

en la mejor calle de la Habana, se da por la mitad de su precio, buen contrato No paga alquiler. Informes San Rafael y Oquendo, café, de 12 a 3. Alvarez. 25881 9 jn.

SE vende el mejor puesto de aves y huevos y frutas, tiene buena marchantería, paga poco alquiler. Para informes: Concordia y Lealtad. 24973.—16 My.

FRUTEROS. Por su dueño tener otros negocios y no poder atenderla, se vende una frutería de buen porvenir. Para informes en la misma en Monserrate, 145, de 6 a 8 p. m. 25354.—11 Jn.

13.—FINCAS RUSTICAS

Compras

COMPRO finca de tres a ocho caballerías, con frente a carretera, en la zona de Güines. Suardíaz, Apartado 58, Güines. 25497 13 jn

Ventas

FINQUITAS CON FRUTALES

o con paisaje atractivo cerca de la Habana, es lo que compran los americanos. Si tiene una, véame. Gonzalo de Quesada. Edificio Larrea, Depto. 222, teléfono M-7751. 25643 20 jn

PARA hacer su finca de recreo vendo con frente a carretera de Wajay, 38.000 metros a 10 centavos metro; está a 10 minutos de la Habana. Sr. Marín, Aguiar 59, teléfono A-6283. 25676 11 jn

14.—FINCAS URBANAS

Compras

SE compra una casa de Belascoain al mar y de Reina al mar, de dos plantas, medidas: de 7 a 10 m. de frente por 25 o 30 de fondo. No corredores. Escriban dando detalles Apartado 1078. 26044 10 jn.

COMPRO ESQUINAS EN AMPLIACION DE ALMENDARES

Pago de contado a precios razonables. Operación rápida. Ingeniero Díaz. O'Reilly 40 esquina a Aguiar. Telfono M-7058. 26072 17 jn.

COMPRA Y VENTA DE CASAS TERRENOS Y FINCAS RUSTICAS

DINERO EN HIPOTECA

MENDOZA Y CA.
Corredores
Obispo 63. Habana.

Dirigirse al Sr. Cruz Muñoz
Teléfono M-6921
Horas, de 9 a 11 a. m.

E 1406 ind. 1 jn

Ventas

SE VENDE EN CORRALES

entre Carmen y Figuras una casa de 6.50 varas por 25 de fondo, de sala, comedor y tres cuartos, en $7.200. Informan Santa Teresa 23, teléfono I-4370. 26132 18 jn.

SE VENDE EN LA CALZADA

de Jesús del Monte una casa de portal, sala, saleta, seis cuartos, patio y traspatio, con una superficie de 448 metros; renta 75 pesos, en $12.000. Informan Santa Teresa 23, teléfono I-4370. 26133 18 jn

VEDADO, A MEDIA CUADRA DE 23, EN $13.500.

moderna sala, comedor, tres habitaciones, dos baños y cuarto de criados. No pierda la oportunidad. Gerardo Mauriz, Obispo 16, teléfonos M-8884 y F. O. 7698. 26123 13 jn

VEDADO, CHALET, OPORTUNIDAD

próximo a Línea, de esquina, 6 habitaciones, dos baños y demás. Gerardo Mauriz. Obispo 16, teléfonos M-8884 y F. O. 7698.

VEDADO, GRAN RESIDENCIA

Urge la venta, a media cuadra de la calle 23, gran casa de dos plantas, independientes, 6 cuartos, dos baños, garage, cada planta $53.000. Gerardo Mauriz, Obispo 16, teléfono M-8884 y F. O. 7698.

VEDADO, CASA DE ESQUINA

próxima a 23 y Paseo, $27.000. Chalet precioso con cuatro habitaciones, garage, $23.000, casa moderna, próxima a Línea, $17.000. Gerardo Mauriz, Obispo 16, teléfonos M-8884 y F. O. 7698. 25636 11 jn.

MODERNO Y CONFORTABLE CHALET POR $1.800.00

Se vende con paredes de ladrillo y techo de teja de terracota americana, con cielo raso y se compone de partal, sala, comedor, dos habitaciones, baño con cuatro aparatos, cocina, gran patio, jardín y pasillos laterales. Precio $4.500. Al contado solo $1.800 y el resto a pagar $35 mensuales. Avenida 7 entre calle 9 y 10 del Reparto Ampliación de Almendares. Informes Ingeniero Díaz. O'Reilly 40 esquina a Aguiar. Teléfono M-7058. 26072 17 jn.

VENDO una buena casa frente al gran Parque de Lawton, acera brisa. Tiene: sala, saleta, dos grandes cuartos y un traspatio de 14 metros y se da como ganga en $5.200. Tiene de frente 7x32 metros. Informan de 1 a 6 p. m. en Flores número 78, casi esquina a Enamorados. Juan Texeiro. 26052 12 jn.

SE VENDE

Amplia casa en Calzada 10 de Octubre de la iglesia a Luz. Sala, comedor, 6 habitaciones, cocina, patio y un traspatio grande, 448 metros de superficie. Se da barata. Venga a verme, le conviene; es ganga. Café El Fénix. Neptuno e Industria. M. Ares, de 1 a 4. 26011 11 jn.

GANGA NUNCA VISTA

Vendo sin corredores un grupo de casas modernas rentando un solo recibo $3,240 al año. Producen administrados $4,600. Las doy en $23,000. Lago. Reina 27. Depto. 201. A-3906. 25918.—10 Jn.

CASITA se vende en Oquendo 113, entre Benjumeda y Desagüe, compuesta de sala saleta, tres cuartos y servicios. Es de cielo raso y pisos de mosaico. Teléfono F-2886. 25968—17 jn.

SE vende una casa con sala y tres habitaciones muy barata o se alquila, calle Lanuza entre Díaz y Avenida Columbia. Informan en la misma. 25936—15 jn.

RENTA $65. PRECIO $6,700

Casa moderna, en Jesús del Monte, cerca de la Calzada. Mide 11x25 metros. Cuba 24 F. Tel. A-0220. 25834 9 jn.

VENDO en Santos Suárez casa de esquina, portal a dos calles, 4 cuartos, garage, sala, recibidor, cuarto chauffeur en $14.000. Otra portal, sala, 3 cuartos; 2 cuartos más, desahogo, patio y traspatio $7.000. Tengo muchos terrenos y casas. Informa el Sr. González. J. del Monte 71, bajos, de 4 a 6. 25857 9 jn.

QUIERO VENDER

Hermosa casa en el Vedado, de dos plantas, moderna, con garage y todas las comodidades. Precio $32.500. Cuba 24 F Teléfono A-0220. 25833 9 jn.

LEA ESTE ANUNCIO

Señora del interior desea invertir en esta capital, compra y da en hipoteca sobre casas y terrenos. Peñalver 119, altos, teléfono U-3787. 25441—13 jn.

SE vende una casa en lugar muy bueno y saludable a media cuadra del tranvía, con portal, sala, recibidor, tres cuartos, salón de comer, baño completo, cocina de gas y calentador, patio y pasillos. Informan en el Teléfono F-5234. 25703 9 jn.

NOS quedan dos preciosos chalecitos y una esquina; los chalecitos se componen de jardín, portal, sala, dos cuartos, comedor, baño y cocina en $3.600 cada uno; $3.000 al contado y el resto a plazos, si $12.50 mensual en 10 años, la esquina con establecimiento renta $50 en $5.500; $3.000 al cotnado y el resto a plazos, si se comprara todo se vende en $12.000; renta $120, situado todo en Santos Suárez en la calle Sola esquina a Pasaje. Sr. Armando Guerra. A-7712. Juan Hernández. I-5692. 25804 15 jn.

FINCAS URBANAS

CHALECITO CON GARAGE

En la Víbora, reparto Lawton, a una cuadra de los tranvías, vendo un chalecito de madera y mampostería, compuesto de jardines, sala, dos cuartos de 4 por 4, buen comedor, cuarto de baño, cocina, garaje frente a los cuartos, garaje para dos máquinas, etc. Mide 11 por 40 metros y puede comprarse con 1.700 pesos al contado y 1.500 pesos a plazos. Informa F. Blanco, Concepción 11, Víbora, teléfono I-1608. 25617 11 jn.

VENDO cuatro magníficas casas nuevas en la calle 12 en el Vedado, rentando al mes seguros 290 pesos y las doy en 33 mil pesos. Venga a verlas y haga negocio. Marín, Aguiar 59, teléfono A-6283. 25474 11 jn.

Se vende en Arroyo Naranjo, Calzada casa del doctor Bango, Calzada 30, con todas sus dependencias. Informan en la misma. 25113 ...

SE VENDEN DOS CUARTOS

de mampostería y sus servicios sanitarios entre dos paredes con 6 de frente por 42 metros de fondo, en $3,000, en el Cerro. Informan Santa Teresa 23, teléfono I-4370. 25371.—12 jn.

SE vende la casa Monte 386, de dos plantas, resiste otra planta, inmejorable para comercio. Informa su dueño en los altos. 25069 ...

SE vende casa portal, sala, dos cuartos, comedor, patio, traspatio, entrada de auto en Reparto Batista, calle D entre 9 y 10. Tranvía por el frente 2.000 pesos contado, 2.000 pesos hipoteca. Informa su dueño. Monte 386, altos. 25071 ...

EN lo mejor de O'Reilly vendo en ... pesos casa de tres plantas con ... cio, que paga en un solo recibo ... quiler. Marín, Aguiar 59. Teléfono A-... 25676 ...

VIBORA. Vendo dos casas juntas fabricadas en un terreno de 600 metros, las dos ocupan sobre 300 metros y el resto lo tienen como traspatio. Todo cercado de mampostería y con entrada dependiente. Con el 25 por ciento de contado se puede hacer el negocio. Están en Buenaventura a media cuadra de Concepción. Más informes teléfono A-... 25679 ...

MARIANO. Vendo en la portada del Hipódromo, casita de mampostería, acabada de construir, fachada rústica, portal, sala, dos cuartos, baño, cocina, patio. Precio $4.000; $2.000 de contado, resto facilidades de pago. También se vende en 30 pesos mensuales. Informan M-... 25762 13 jn.

VENDO amplia casa con gran sala, saleta, siete cuartos bajos y tres altos, a una cuadra de Belascoaín y Carlos III. Trato directo. Sr. Betancourt, Crespo 25, bajos, de 8 a 11 a. m. y de 1 a 3 p. m. 25644 9 jn.

VENDO en Jesús del Monte, 3 cuadras Calzada casa de sala, dos cuartos, baño intercalado completo, comedor al fondo, cocina, patio, cielo raso, $3.800. Otras casitas con jardín, en $7.600 las tres. Informa el Sr. González. Calzada de Jesús del Monte 71, bajos, de 4 a 6. 25857 9 jn.

SE vende una hermosa casa. Tiene portal, sala, saleta, 3 cuartos, cuarto baño completo, comedor, cocina, cuarto y servicio criados. Además tiene un ... habitable con tres departamentos y entrada independiente. Calle Santa ... número 82. Informan en la misma. Teléfono I-3805. 25704 13 jn.

VENDO CASAS SIN ESTRENAR

cerca Calzada Jesús del Monte, sala, dos cuartos, baño completo intercalado, comedor, cocina, patio, acera sombra, cielo raso, fabricación 1a. $3.600. Facilidades de pago. Propietario I-5381. 25788 9 jn.

AVISO. En Armando esquina a Gertrudis Reparto Santa Amalia (Víbora) se vende de un magnífico chalet de dos plantas acabado de hermosear. Su terreno mide 2.168 varas y su fabricación 507, de primera. Se halla en un lugar de lo mejor en el Reparto, a unos 50 metros de la Calzada. Informarán en la vidriera de venta de tabacos del café Almendares al lado Sociedad de Ahorros Empleados de La Estrella, propietario. Av. Menocal y Ayesterán. 25463 9 jn.

EN EL CERRO, UNA CASA DE

construcción moderna, de sala, comedor, tres cuartos, servicio, cocina y luz eléctrica. Es ganga en $3.500. Informan en Santa Teresa 23, entre Primelles y Churruca. Teléfono I-4370. 25370.—13 jn.

VENDO A DOS CUADRAS

de la Calzada del Cerro 8 cuartos de doble servicio, fabricación cielo raso, ... de de superficie 238 metros, renta ... pesos, se da en $5,000. Informan Santa Teresa 23. Teléfono I-4370. 25372.—13 jn.

PARA FAMILIAS QUE TIENEN HIJOS EN BELEN

5,000 varas de terreno frente al Colegio de Belén, con lujosa residencia, garage y todas comodidades. Vale $60.000 y se vendería en $30,000, por tener que ausentarse su dueño. Informan Manzana de Gómez 566 de 9 a 11. 25443—10 Jun.

SE venden las casas expresadas a continuación, ambas lindan con un ... perfectamente cercado de 380 metros ... puede o no incluirse en la venta. ... prefiere vender las dos casas juntas ... ro podría hacerse la venta de una ... Se puede dejar en hipoteca la mitad ... importe si se desea. El trato ha de ... directo con el dueño sin corretaje. Dirigirse a San Ignacio 50 de 9 a 12 y de ... y media a 6. Teléfono A-7501.

DETALLE de las dos casas acabadas de construir en la calle 10 esquina a 9, Reparto Almendares, estilo Renacimiento Español, con frente a doble línea. Casa de esquina. Consta de vestíbulo, sala, dos portales a la sala, comedor, pantry, cocina, cuarto de criados con servicios, cuatro cuartos dormitorios, baño completo, perfectamente decorada y tiene garage. Informan San Ignacio 50.

CASA de al lado de la esquina. Consta de vestíbulo, sala, comedor, pantry, cuarto de criados con su servicio, cuatro cuartos dormitorios, terraza al frente, baño completo y garage. Ambas casas tienen jardines al frente y a los costados, tanque en la azotea alimentado por bomba automática por si falta el agua alguna vez. Ocupan las dos casas un área de 382 metros cuadrados. Informan: San Ignacio 50. 25320 13 jn.

15.—HOSPEDAJES

Casas de Huéspedes

CASA DE HUESPEDES

Galiano 117, altos, esquina a Barcelona se alquila una habitación amueblada muy ventilada, con o sin comida, propia para dos compañeros o matrimonios. Teléfono A-9069. 25695 15 jn.

HOTEL TURIS

Alquila habitaciones amuebladas muy frescas, con y sin comida, servicio de ropa y criados. Precios reajustados. Baños a todo confort. Manrique 1 entre Reina y Salud. Hay radio para los huéspedes. 23370 23 jn.

HOTEL "LOUVRE"

SAN RAFAEL Y CONSULADO

La señora María Martínez, fundadora de la acreditada casa "Martínez House" ha adquirido el hotel Louvre y lo ha montado con nla elegancia, el confort y el esmero de sus antiguos tiempos. Hermosos departamentos y precios económicos. Tel. ... bimos abonados al comedor. 23978 26 jn.

HOTEL TORREGROSA

Compostela 65 y Obrapía, en el corazón del distrito comercial y bancario, espléndidas y lujosas habitaciones, baños privados, agua caliente, teléfono; noche y día de todo confort; elevador ... 22277 15 jn.

Hoteles

HOTEL VANDERBILT

En la loma de la Universidad. Precios de verano para personas estables. Casa de orden y moralidad. Neptuno núm. 309, esquina a Mazón. 25646 15 jn.

M.E.C.D. 2016

HOSPEDAJES

HOTEL MAJESTIC
BELASCOAIN 5
Teléfono Centro Privado U-1081 y U-1082

250 cuartos con baños, agua caliente y teléfonos en todas las habitaciones. Después de su gran temporada, ofrece a las personas que deseen vivir con lujo y comodidad, el más completo y esmerado servicio, contando con una exquisita comida. Téngase en cuenta que es el Hotel más cómodo y fresco para las familias que quieran veranear, por su situación frente al bello paseo del Malecón. Matrimonios y familias a precios especiales, los más económicos de la Habana.
25694 15 jn.

HOTEL La Purísima. Se alquilan departamentos y habitaciones, con baño y sin baño, desde 45, 80, 120 y 150 pesos mensuales; por días, habitación y comida para una persona, dos pesos en adelante. Hay capilla en la casa, misa los domingos a las ocho. Se hospendan varios sacerdotes. Exclusivamente a personas de estricta moralidad. Los tranvías por la puerta para todos lados de la ciudad. Máximo Gómez número 5 (antes Monte), esquina a Zulueta. Teléfono A-1000.
24886 16 jn.

VIVA CENTRICO Y CON COMIDIDADES

Hotel San Carlos. Brinda a usted esta oportunidad. Habitaciones con baño, ducha y servicio privado desde $30 al mes. Excelente comida a la española y criolla a precios económicos. Plaza de las Ursulinas. M-7918. M-7919.
23857 9 jn

CASA DE HUESPEDES

La que mayores comodidades ofrece por su situación. Acera de la brisa, centro comercial y tranvía en todas direcciones. Buenas, frescas y cómodas habitaciones con lavabo de agua corriente y muy excelente trato. Avenida de Italia (Galiano) 84 altos del Café La Isla.
E-942-10d. 3 Ab.

HOTEL LUZ. Se alquilan departamentos, con baño y sin baño, con comida y sin ella, con muebles y sin ellos; habitaciones con lavabos de agua corriente; precios por meses desde 25 a 150 pesos; por día desde un peso en adelante. Ocupa una manzana entera y tiene 125 habitaciones; la casa más barata de la Habana y la más fresca por sus amplios salones, recibiendo la brisa de la bahía. Hermoso panorama ;para vivir fresco y amplio, no hay como el Hotel Luz. Visítelo y se convencerá. Se han hecho grandes reformas estilo moderno. Los carritos pasan en la esquina para todos los lados de la ciudad. Oficios 35, entre Luz y Acosta. Teléfono A-3994. 24885 16 jn.

BRAÑA Y EL CRISOL HOTELES

Las mejores casas para familias, todas las habitaciones con servicio privado, habitación y comida para dos personas $75, 80 y 90 mensuales. Crisol, Lealtad 102. Tel. A-9158 Braña, Animas 58. Telf. A-6787.
E 1328 30 d 1 jn.

THE SAVOY

Hermosa residencia para familias en la parte más fresca del Vedado. Excelente cocina, table d'hote, mesas separadas. Todas las habitaciones con ventilación directa. Abundante agua fría y caliente. Sesenta metros de hermoso portal, siempre fresco y sombra. A media cuadra del tranvía de la calle 17 y a 2 cuadras y media del tranvía de la calle 9 (Avenida Wilson) A diez minutos del Parque Central. Tel. F-5270. Precios módicos.
F ESQUINA A 15, VEDADO.
LA CASA DE LAS ESTATUAS
E 1187 8 Jn.

AVISO

El Hotel Roma, de J. Socarrás, se trasladó a Amargura y Compostela, casa de seis pisos, con todo confort, habitaciones con baño, agua caliente a todas horas, precios moderados. Teléfonos M-6944 y M-6945. Cable y telégrafo Romotel. Se admiten abonados al comedor. Ultimo piso. Hay ascensor.
E 1396 in.1. 1 jn.

HOTEL "MAISON ROYALE"

Calle 17 esquina a J.—Vedado. Situado en el mejor punto del Vedado, tranvía a la puerta. Habitaciones frescas y ventiladas con baños, agua caliente a todas horas. Excelente comida. Se alquilan cuartos. Se admiten abonados al restaurant.
24761 24 jn.

16.—INSTRUMTS. DE MUSICA

Pianos nuevos a plazos, 10.00 al mes; automáticos $15.00. Victrolas $8.00 mensuales.
JOHN L. STOWERS
San Rafael No. 29.
Teléfono A-3962. Habana.
E 1345 30 d 1 jn.

INSTRUMENTOS DE MUSICA

SE vende magnífico piano europeo marca "Charrier", vertical, tamaño grande, completamente nuevo. Bernaza 36.
25940—13 jn.

COMPRO un piano que sirva para estudiar y sea barato. Llame al teléfono U-3649. 25607—11 jn.

VICTROLAS BARATAS

Liquidamos varias victrolas Victor de distintos modelos, de gabinete y de mesa a precios de verdadera ganga. Véalas que seguramente aprovechará la oportunidad de adquirir una victrola por un precio irrisorio. El Vesubio. Casa de préstamos. Factoría y Corrales.
24942 11 jn.

Pianos nuevos de las marcas Majestic, a $340.00, autopianos $450.00. Victrolas a plazos, $2.00 semanales.
JOHN L. STOWERS
San Rafael No. 29.
Teléfono A-3962. Habana.
E 1344 30 d 1 jn.

PIANOS, pianolas e instrumentos al contado y en plazos módicos. Música impresa y estudios para todos los conservatorios. Pianos de alquiler, afinaciones y reparaciones. Calidad y bajo precio. Viuda de Carreras y Ca. Prado, 115, teléfono A-3462.
E 1330 30 d 1 jn.

SE vende una pianola Stowers, su estado como nueva, con rollero y rollos; precio de ganga. Aguila 211, casi esquina a Estrella. 25141 10 jn.

17.—MAQUINARIAS

CALDERA VERTICAL Y MAQUINA DE VAPOR DE 7 H. P. $225.00

Se vende casi nueva, a toda prueba. Informes: Ingeniero Díaz. O'Reilly 40 esquina a Aguiar. Teléfono M-7058, de 2 a 4 p. m. 26072 17 jn.

HELADORA STAR

Se vende, casi nueva, con su motor, rompe-hielo y cubeta de 40 litros. La mejor heladora que existe en Cuba.
Precio de ganga.
Puede verse en casa de
CESAREO GONZALEZ
Amistad y San José, Habana.
E 1438 10d 6 jn.

18. MUEBLES Y PRENDAS

Ventas

MAQUINAS "SINGER"

Para talleres y casas de familia. ¿Desea usted comprar, vender o cambiar máquinas de coser, al contado o a plazos? Llame al teléfono A-8351. Agencia de Singer, Pío Fernández.
15225 20 jn.

POR embarcarme para el extranjero, vendo los muebles de mi casa, están nuevos, hace poco que los compré. Informan en Florida 37, bodega. 25995 10 jn.

SE vende en el Reparto La Sierra, calle 6, entre 1a. y 3a. un juego mimbre, sala y espejo, un juego comedor antiguo de muchas piezas, un juego gabinete y algunos muebles más, de dos a seis. Teléfono FO-1546. 25915.—14 Jn.

"LA NUEVA ESPECIAL"

Neptuno 191-193, entre Gervasio y Belascoaín, teléfono U-5010, Almacén importador de muebles y objetos de fantasía.

Vendemos con un 50 por ciento de descuento, uegos de cuarto, juegos de comedor, juegos de mimbre y cretonas muy baratos, espejos dorados, juegos tapizados, camas de hierro, camas de pino, burós escritorios de señoras, cuadros de sala y comedor, lámparas de sobremesa, columnas y macetas mayólicas, figuras eléctricas, sillas, butacas y esquinas doradas, portamacetas esmaltados, vitrinas, coquetas, entremeses, cherlones, adornos y figuras redondas y cuadradas, relojes de pared, sillones de portal, escaparates americanos, libreros, sillas giratorias, neveras, aparadores, paravanes y sillería del país en todos los estilos.

Llamamos la atención acerca de unos juegos de recibidor finísimos de mepie, cuero marroquí de lo más fino, elegante, cómodo y sólido que han venido a Cuba, a precios muy baratísimos.

Vendemos los muebles a plazos y fabricamos toda clase de modelos, a gusto del más exigente.

Las ventas del campo no pagan embalaje y se ponen en la estación o muelle.

Dinero sobre prendas y objetos de valor, se da en todas cantidades, cobrando un módico interés, en LA NUEVA ESPECIAL, Neptuno 191-193, teléfono A-2010 al lado del café El Siglo XX, Habana.

Compramos y cambiamos muebles, y prendas. Llamen al U-5010.

También alquilamos muebles.
E 1324 30-d 1 jn.

RECONSTRUCCION DE MUEBLES, TELEFONO U-3566

toda clase de trabajos de carpintería finos y corrientes en este ramo, barnizamos, tapizamos y esmaltamos toda clase de muebles y neveras de hierro. Especialidad en mimbres. Hacemos toda clase de muebles. Garantizamos todos nuestros trabajos. Teléfono U-3566.
25268 12 jn.

MUEBLES EN GANGA

"(La Especial", almacén importador de muebles y objetos de fantasía, salón de exposición, Neptuno 155, entre Escobar y Gervasio. Teléfono U-5620.

Vendemos con un 50 por ciento de descuento, juegos de cuarto, juegos de comedor, juegos de sala, sillones de mimbre, espejos dorados, juegos entapizados, camas de niño, burós escritorios de señora, cuadros de sala y comedor, lámparas de sobremesa, columnas y macetas mayólicas, figuras eléctricas, sillas, butacas y esquinas doradas, portamacetas esmaltadas, vitrinas, coquetas, entremeses, cherlones, mesas correderas, redondas y cuadradas, relojes de pared, sillones de portal, sillas giratorias, neveras, apadores, paravanes y sillería del país en todos los estilos. Vendemos los afamados juegos de meple compuestos de escaparate, cama, coqueta, mesa de noche, chiffonier y banqueta, a $185.

Antes de comprar hagan una visita a "La Especial", Neptuno 155, y serán bien servidos. No confundirse, Neptuno 155.

Vendo los muebles a plazos y fabricamos toda clase de muebles a gusto del más exigente.

Las ventas del campo no pagan embalaje y se ponen en la estación.
E 1326 30-d 1 jn.

MUEBLES Y PRENDAS

PROCEDENTES DE PRESTAMOS

vencidos y con grandes ventajas, realizamos gran existencia de joyas y relojes victrolas, discos y muebles de todas clases. Visite esta su casa que no perderá el tiempo e invertirá su dinero sólidamente. El Vesubio. Factoría y Corrales.
25733 10 jn.

INTERESANTE

Si usted necesita comprar muebles, no lo haga sin antes visitar la casa González y Díaz, Neptuno número 167, teléfono U-5844 gran almacén de muebles finos y corrientes, y ahorrará usted dinero; vendemos al contado y a plazos. Las ventas para el interior, no pagan embalaje; visítenos y se convencerá.

NOTA: COMPRAMOS MUEBLES LLAME AL TELEFONO U-5844
E 1329 30 d 1 jn.

Se vende un escaparate de luna, una cama, dos sillones, tres sillas, una mesita de noche, un aparador y varias cosas. Se dan casi regalados en Obispo 113, altos. 25889 9 jn.

VENDO juego cuarto, un mes usados, una cama, un escaparate, una coqueta, una mesita noche y una vitrina barato, todo. Me embarco. Sitios 143.
25873 9 jn.

MUEBLES BARATOS

Ganará dinero si antes de comprar ve nuestro variado surtido en juegos completos y piezas sueltas; juegos de cuarto, marquetería, $110; comedor, $75; sala, $60; saleta, $70; escaparates, desde $10; camas, $7; cómodas, $7; sillas, $1.50; sillón, $3; y otros que no se detallan, todo en relación a los precios antes mencionados. También se compran y se cambian en

"LA PRINCESA"
S. RAFAEL. 107. Tel. A-6926
E 1322 30-d 1 jn.

MAQUINA UNDERWOOD

Comisionista que embarca quema máquina Underwood, nueva. También Remington visible, moderna, $25. Avenida Simón Bolívar y Campanario, interior tienda ropa. Hasta las 12.
25608—15 jn.

SE vende un juego de sala, dorado, estilo Luis XVI en magníficas condiciones. Puede verse de 1 a 4 p. m. en 4 No. 128 entre 13 y 15. Vedado.
24862 9 jn.

NO COMPRE

muebles sin antes visitar "La Casa Soto y Rivera". Precios sin competencia, juegos de cuarto cinco piezas, 75 pesos; id. comedor, 9 piezas, 67 pesos; de sala, 12 piezas, 74 pesos. Gran surtido en piezas sueltas. Ventas al contado y a plazos. Neptuno 211, casi esquina a Marqués González, teléfono U-2856.
E 1417 30d-1 Jn.

PARA OFICINAS

Miebles de ocasión, bufetes planos, burós de cortina, sillas giratorias, archivos y cajas de caudales. Villegas 6, por Bélgica (Monserrate). Losada, teléfono A-8054.

DINERO

No reparamos intereses. Préstamos sobre alhajas y objetos de valor.
LA HISPANO CUBA
Villegas 6, por Avenida de Bélgica, antes Monserrate. Teléfono A-8054.

COMPRAMOS

Muebles de oficina, archivos, máquinas de escribir, cajas de caudales y máquinas de coser Singer, los pagamos bien. Llame al teléfono A-8054, Villegar 6, por Monserrate Losada.
E 1313 30-d 1 jn.

SE ARREGLAN MUEBLES

Antes de vender o cambiarlos por otros, que seguramente serán más malos, consulte con nosotros; nuestro taller, exclusivamente para mueble sde uso, nos permite dejárselos mejor que nuevos; esmaltes ,tapices y barnices. Envasamos toda clase de muebles. Manrique 122. El Arte. Teléfono M-1059. 24883 2 jl.

GANGA, MUEBLES DE OFICINA

Burós, mesas, libreros, sillas, carpetas, perchas, sombrereras, máquinas de escribir, relojes pared, cuadros, etc. Liquidamos grandes existencias. Piñón y Hermano. Corrales y Factoría.
25732 10 jn.

MUEBLES SUAREZ Y MISION

Pianolas, Pianos, Victrolas de todos tamaños, Victor y toda clase de muebles a precios baratísimos.

ALHAJAS "LOS JIMAGUAS"

Liquidamos un bonito surtido de alhajas de todos estilos ,procedentes de empeños vencidos.

ROPA A-3339

Tenemos gran surtido de ropa para caballeros, que liquidamos a cualquier precio.
LOS JIMAGUAS
SUAREZ 6ª ESQ. A MISION. A-3339.
23821 14 jn

DINERO

En pignoraciones sobre joyas interés económico y en todas cantidades, La Nueva Mina, de Bahamonde y Fernández, sucesores de Ricardo Rivera, Bernaza, 8. Telf. A-3662.
E 1419 30 d 1o. jn

MUEBLES BARATOS "LA MISCELANEA"
San Rafael, 115

Escaparates $10, con lunes $25, aparadores $10, modernos $14; coquetas $14; juegos de cuarto $90 con marquetería $100; hay laqueados en esmaltes de sala, de cuarto, de recibidor, de todos precios, piezas sueltas, vitrinas $22; máquinas de coser, relojes, cuadros, camas de hierro de $8, burós, sillería de todos modelos, columnas $2; mesas correderas $8; peinadores, vestidores, sillas americanas en cantidades, lámparas, cheislongs $15; macetas, 6 sillas y dos sillones, $18; libreros, mimbres, juegos de comedor $75 y muchos más muebles que no se pueden detallar. Precios de verdadera ganga. San Rafael 115. José Guzmán, teléfono A-4202.
E 1331 30-d 1 jn.

MUEBLES Y PRENDAS

LIQUIDO REGISTRADORAS

desde $25. Setenta modelos distintos, garantizados. Si pagan al contado, llevan guaguas. Necesito local para nuevos modelos. Aprovechen comerciantes esta oportunidad. Campanario, 89.
24422.—13 My.

Se vende un magnífico juego de comedor en el Vedado, 12 entre 15 y 17 al lado del 160.
26053 12 jn.

LAMPARAS EN GANGA

Se vende una lámpara de sala de bacarat, muy fina, en $300.00. Una lámpara de comedor, de bronce, en $100. Una lámpara de pie de mármol de Verona, en $80.00. Puede verse en la Casa Vilaplana. O'Reilly y Villegas.
E 1309 30 d 1 jn.

GRAN LIQUIDACION DE MUEBLES

JUEGOS DE CUARTO

Liquidamos una enorme existencia de muebles. Véanse precios.
Tenemos desde $100; los hay de caoba, con bronces, 7 piezas, incluyendo escaparate de 3 lunas a $300.

COMEDORES

desde $60; tenemos con 10 piezas en color caoba, con bronces a $170.

JUEGOS DE SALA

los hay desde $60; esmaltados y barnizados, con rejilla y con tapiz.
Escaparates con lunas desde $25; aparadores desde $15; todo cuanto pueda necesitar la casa o la oficina lo tenemos a precios increíbles. Visítenos y verán.
Damos dinero sobre alhajas y vendemos joyas.

LA PERLA.—ANIMAS 84
TEL. A-8222
22097 14 jun

SE ARREGLAN MUEBLES

La Casa Pernas, reparación de toda clase de muebles finos y corrientes, pianos esmaltes, barnices, tapicería. Compro y vendo muebles. Concordia 107. Teléfono A-0638. 25224 3 jl.

LA SEGUNDA COMPETIDORA

Préstamos y almacén de muebles. Se realizan grandes existencias de joyería fina, procedente de préstamos vencidos, por la mitad de su valor. También se realizan grandes existencias en muebles de todas clases, a cualquier precio. Doy dinero con módico interés, sobre alhajas y objetos de valor, guardando mucha reserva en las operaciones. Visite esta casa y se convencerá San Nicolás 250, entre Corrales y Gloria, Teléfono M-2875.

RUFINO G. ARANGO

Se compran y cambian muebles y Victrolas, pagando los mejores precios.
E 1327 30 d 1 jn.

20.—PARA LAS DAMAS

COCINAS y calentadores de gas por módico precio; se arreglan y limpian dichos aparatos. Avisos al teléfono F-5922.
25185 3 jl.

MECANICO limpia y arregla máquina coser, cocinas gas y calentadores. Precios un peso cada cosa. Teléfono A-4519.
25327.—13 Jn.

MANICURE-PEINADORA

¿Queréis tener las manos bonitas y elegantes? Llamen a Tomasa Martínez, que es la manicure y peinadora predilecta de la alta sociedad. A-0810.
24724 1 jn.

PACO, ex-peluquero de Mme. Gil, comunica a su distinguida clientela que a partir del 30 de Mayo se sirvan llamar al teléfono U-5660.
24392 13 jn

SEÑORAS para su arreglo de melena, Rizado o Masage Facial, avise al teléfono A-4478 y Molina, tendrá mucho gusto en atenderle en su domicilio, no siendo en sábado ni domingo. Avisos todos los días de lunes a viernes de 7 y media a. m. a 7 p. m. Precios 1 servicio $1.00; 3 $2.00 Salón "Cosmopolita, Obrapía 91. También se cortan melenas a 0.50 centavos en este salón. 23678.—9 Jn.

21.—PERDIDAS

Personas

MANUEL Bugeiro, anuncia para buscar a Manuel Díeguez Fernández. Diríjanse a Zulueta número 34. Tel. A-5937.
25855 9 jn.

22.— SIRVIENTES-DEMANDAS

Criadas de mano

SE solicita una muchacha para ayudar a los quehaceres de la casa. Aguacate 57
26077 10 jn.

SE solicita una buena criada de cuartos que sepa planchar y traiga recomendaciones. Morro 20, bajos.
26078 10 jn.

SE solicita una criada fina, para cuartos y coser, que tenga recomendaciones. San Rafael 301. 25993 11 jn.

SE necesita una criada española que no sea recién llegada; para los quehaceres de la casa y ayudar en la cocina. Baños número 253, entre 25 y 27.
26008 10 jn.

SE solicita una criada peninsular que sepa servir la mesa. Belascoaín 120 esquina a Díaz Blanco. Sra. de Díaz.
25973 10 jn.

SE necesita una criada que sea honrada y aseada para cocinar, para corta familia, limpiar casa chica. Puede dormir fuera si lo desean. Sueldo $30. Tiene que saber su obligación. Jesús María 125 altos. 25371 9 jn.

22.— SIRVIENTES-DEMANDAS

SE solicita una mujer para ayudar en los quehaceres de una casa, solo para trabajar medio día. Ha de saber lavar y planchar bien, sino no sirve. Informes: Teléfono F-5389. 25971—13 jn.

SE solicita una española para criada general y remendar, en Escobar 30, antiguo, altos. Buen sueldo y ropa limpia.
26073 10 jn.

VEDADO. Calle 21 y 12, altos de la bodega, casa de corta familia, se solicita una criada para cocinar y limpiar.
25899.—10 Jn.

Cocineras

SE necesita una mujer para cocinar y limpiar para dos personas y si no sabe cocinar que no se presente. Ave. de los Presidentes esquina a 25, departamento 22, Vedado. 26043 10 jn.

SE necesita una buena cocinera en calle Doce Avenida Tercera, Ampliación de Almendares. Sueldo $23.00.
25998 10 jn.

COCINERA para corta familia que ayude a los quehaceres de la casa, se desea peninsular, que duerma en la colocación. Santa Irene 19, altos, Jesús del Monte, entre Dolores y San Indalecio.
26018 10 jn.

SE solicita una cocinera para corta familia, tiene que ayudar a la limpieza, sueldo 25 pesos en la calle E, número 63, entre 23 y 25, Vedado. 25916.—10 Jn.

SE solicita una cocinera peninsular, que sepa cumplir con su obligación. Prado 68 altos. 25854 9 jn.

SE solicita una cocinera de mediana edad para una corta familia y una pequeña limpieza. Sueldo 18 pesos al mes. Habana, 222. 25508 11 jn.

COCINERA peninsular, que ayude a los quehaceres de la casa se solicita. Sueldo $30. Informan Montoro 20, bajos. (Reparto Ensanache Habana).
25328.—11 jn.

Varios

NECESITO un aprendiz adelantado de Taquigrafía, para trabajar dos horas diarias. Diríjase al Hotel Flor de Cuba, Máximo Gómez 10.
26104 11 jn

SE solicita una señora o señorita de buena conducta, que desee ir a España, pagándose ambas sus gastos. Informan en Neptuno 30, segundo piso, entrada por Industria. Sra. Vda. de Díaz.
25853 9 jn.

23.—SIRVIENTES-OFERTAS

Criadas de mano

SE ofrece criada de mano o de cuartos, española, con mucho tiempo en el país. Calzada del Cerro 561.
26099 11 jn.

DESEA colocarse una joven española; lleva tiempo en el país. Informan al teléfono A-3574. Hotel Flor Catalana.
26111 10 jn

DESEA colocarse una muchacha de criada de mano o de manejadora. Tiene buenas referencias; desea colocarse con familia de moralidad; tiene recomendaciones. Calle F y 21, Vedado. Teléfono F-5016. 26006 10 jn.

DESEA colocarse una joven española para cuartos, sabe repasar o para cocinar para un matrimonio solo, siendo casa chica. Tiene referencias. Informan Teléfono F-1666. 26032 9 jn.

DESEA colocarse una muchacha española de criada de mano o manejadora. Entiende un poco de cocina y tiene buenas referencias, desea casa de moralidad. Informan Campanario 131 o al M-4154.
26021 10 jn.

DESEA colocarse una señora peninsular de criada de mano. Entiende de cocina; es práctica en el país. Teléfono M-9461.
26024 11 jn.

SEÑORA española desea colocarse para todos los quehaceres de una casa o manejadora. No tiene inconveniente en salir fuera de la Habana si el sueldo lo merece. Sabe su obligación. Informes: Bruzón entre Montoro y Pozos Dulces. Villa Almendares. 26027 9 jn.

DOS jóvenes asturianas desean colocarse de manejadoras o de cuartos. Saben cumplir con su obligación. Con buenas referencias: Informan: calle Cárcel 7. Teléfono A-6949.
25964 10 jn.

DESEAN colocarse dos muchachas españolas una para cuartos y coser y otra criada de mano. Tienen referencias. Teléfono U-5048. 26056 10 jn.

DESEA colocarse una muchacha española para criada de mano o para comedor o para cocinar y limpiar para un matrimonio o corta familia. Lleva tiempo en el país. Es formal y desea casa formal. No le gusta mudar de casa. Desea vengan a buscarla. Informan Sol No. 8. Teléfono A-8022. 26059 10 jn.

DESEA colocación señora casada 26 años española, criada de mano, manejadora o limpieza de cuartos, sería cariñosa, trabajadora. Tiene recomendación, 10 meses aquí. Lamparilla 82. M-3596.
26060 9 jn.

DESEA colocarse una española de mediana edad, para cuartos o ir a España o al Norte. Tiene recomendaciones. Informan en Apodaca 2, altos.
26066 10 jn.

DESEA colocarse una peninsular, de mediana edad, para criada de mano o manejadora. Informan en el Tel. A-4503
26070 9 jn.

UNA señora de mediana edad, española desea colocarse para limpiar cuartos y costura. Tiene familia que la garantiza. Jesús María 90. Teléfono M-6841.
26071 10 jn.

DESEA colocarse una muchacha española para cuartos y costura. Sabe coser de todo y corta por figurín. Prefiere casa de moralidad. Lo mismo para todos los quehaceres de un matrimonio solo y en la misma otra para viajar con familia de moralidad, es de mediana edad. Lo mismo se coloca para manejadora que para acompañar a una señora. Tiene quien la recomiende mucho las dos. Tel. FO-1014
26085 9 jn.

DESEA colocarse de criada de mano o manejadora una joven peninsular, ya con tiempo en el país. Cuba 17, altos de la bodega. 26004 10 jn.

DESEA colocarse una joven para los quehaceres de un matrimonio, referencias buenas si las desean de las casas que ha servido, está acostumbrada a ganar buen sueldo. Informan en Virtudes 5, bajos. 26965—10 jn.

DESEA colocarse una española, pocos días en el país, sabe trabajar, limpieza, algo de cocina, tiene quien la represente, sus hermanos, informan personalmente, San Miguel 224 E, departamento 9, pregunte por la Sra. María. 25968—17 jn.

SE desea colocar una muchacha española en casa de moralidad y con referencias, para limpiar y coser, sabe cortar por figurín. No quiere ir para el Vedado para más informes en Fábrica 51, altos, Luyano. Teléfono I-6614.
25970—10 jn.

SE ofrece joven española para criada de mano. Buenos Aires 61 esquina a Paz. Telf. A-7009. 25980—10 jn.

DESEA colocarse una joven española de criada de mano, manejadora. Tiene recomendaciones. Informan en Oficios 33. Teléfono A-8427. 26047 10 jn.

DESEA colocarse una joven española en casa de moralidad. Tiene quien la garantice. Informan Teléfono M-2067.
26054 10 jn.

SIRVIENTES—OFERTAS

UNA joven española desea colocarse en casa de familia para criada de mano; entiende algo de cocina. Sueldo 25 pesos. Por el teléfono F-2087 informarán.
25946—10 jn.

JOVEN española desea colocarse para criada de mano o manejadora en casa de moralidad. Informan en la vidriera de billetes "La Sorpresa" Mercado de Tacón 9 y 10 por Reina. Teléfono M-2897. 2,914.—10 Jn.

DESEA colocación una señora española de mediana edad en casa de moralidad para cuartos o todo el trabajo de una casa chica o por horas. Teléfono I-7432.
25904.—12 Jn.

UNA peninsular desea colocarse de criada de cuartos o manejadora, ya tiene tiempo en el país. Informan en el teléfono I-1367. Cerro. 25945—10 jn.

DESEA colocarse joven española de manejadora o criada de mano, lleva tiempo en el país, tiene quien la recomiende. Obispo 67 esquina a Habana.
25938—9 jn.

SE ofrece una joven española para criada de manos o manejadora. Tiene referencias. Informan calle 1 número 195 entre 19 y 21, Vedado. 25930—19 jn

VILLEGAS 55 altos, se coloca una española de criada de mano o manejadora. Sabe cumplir con su obligación, tiene buenas referencias.
25929—11 jn.

SE coloca señora de mediana edad, formal, para limpieza, también entiende de cocina. Reparto Columbia entre Mendoza y Consulado, calle diez. Telf. FO-1555.
25977—10 jn.

DESEA colocarse de criada o manejadora en casa respetable señora española, dos años en el país. Llamen teléfono M-2038, Economía 4.
25500 9 jn

DESEA colocarse una muchacha española para cuartos y para coser. Informan en la calle I número 4, entre 7 y 9 Vedado. 25814 10 jn.

DESEA colocarse una criada de mano. Tiene referencias. Informan en San Rafael 114. 25828 9 jn.

SE desea colocar una señora para todo con familia respetada, sabe trabajar y no le importa salir al Norte. Informan, Maloja 39. 25626-27—10 jn.

DESEA colocarse de manejadora o criada o ayudar en la cocina una señora de mediana edad y duerme en la colocación. Informan en Dragones 27.
25741 9 jn.

SE OFRECE una española para criada de mano sabe coser y cortar por figurín, tiene buenas referencias. Informan teléfono A-1532, pregunten por el dueño.
25481—9 jn.

Criados de mano

CRIADO alemán desea colocarse en casa particular de primera o ayuda de cámara. Para informes, Jesús María 38.
26115 11 jn.

CRIADO joven japonés desea colocarse de criado de mano. Tiene buenas referencias. Teléfono U-4291. Neptuno 206.
25678 10 jn.

Crianderas

UNA señora española desea colocarse de criandera con abundante leche, de 3 meses; su hija está muy gorda; pesa 14 libras; puede verse también; puede criar a media leche. Para tratar en persona, Estevez 8. Josefa Rodríguez.
25818 9 jn.

Cocineras

SE ofrece una buena cocinera limpia, trabajadora, prefiero la Víbora. Informes: I-2357. 26179.—10 Jn.

SE ofrece una joven española para la cocina y ayudar a la limpieza. Informan Corrales 21, tercer piso.
26220 12 jn

SE ofrece una señora española para cocinar o limpiar. Habana, 234, teléfono M-8239. 26225 13 jn

DESEA colocarse señora peninsular de mediana edad, solo cocina a la española y criolla hace postres, dormir fuera, es limpia, formal. Sueldo 35 pesos. Desea casa seria. Teléfono I-1873.
25988—10 jn.

UNA señora española de mediana edad y con 7 años en el país, desea colocarse en casa de un matrimonio solo para cocinar y limpiar, es práctica en todo, con instrucción o para una cosa sola. Informan Virtudes 95 altos, cuarto 20.
26035 10 jn.

DESEAN colocarse dos españolas, una de cocinera y otra de criada de mano. Tienen referencias. Informan Tel. U-2386.
26045 9 jn.

DESEA colocarse una excelente cocinera Sabe cumplir con su obligación. Sabe de repostería. No se coloca nada más que para la cocina. Duerme en la colocación Teléfono M-4308. 26058 9 jn.

DESEA colocarse una cocinera repostera peninsular. Para más informes Teléfono FO-1788. 26001 10 jn.

SE ofrece cocinera española. Informan en Lawton 77. Teléfono I-3505. Víbora.
26007 9 jn.

DESEA colocarse cocinera española de mediana edad, estilo español, francesa y del país. Tiene buenas referencias. Empedrado 73. 26017 9 jn.

DESEA colocarse una cocinera y una criada de manos o manejadora, la cocinera no sale de la Habana. También se coloca por horas para limpiar. Telf. M-4014
25953—9 jn.

SE ofrece un cocinera prefiere para el Vedado, cocina criolla y española. Informes Teléfono I-2357 25935—9 jn.

SE ofrece una cocinera joven para corta familia, cocina criolla y española. Teléfono I-2357. 25934—9 jn.

SE desea colocar una muchacha española para cocinera, ayuda a la limpieza si es poca familia o para coser. Prefiere dormir en su casa. Vives, 68.
25954.—9 Jn.

DESEA colocarse una señora de cocinera en casa de moralidad. Teléfono I-3769.
25917.—10 Jn.

SE ofrece una peninsular para cocinar, tiene buenas recomendaciones. Informe: en Apodaca número 17. A-2002.
25921.—10 bn.

SE ofrece una muchacha para cocinar y limpiar que sea poca familia. Informan: Zapata y 2, Vedado, la bodega de Victorio. Teléfono F-4965. 25896.—9 Jn.

UNA buena cocinera española desea colocarse. Conoce la cocina española y criolla; sabe la repostería. También hace plaza. Gana buen sueldo. Informan: Amistad 91, altos. 25845 9 jn.

Cocineros

SE ofrece cocinero cubano a casa particular, blanco, de mediana edad. Sabe cumplir. Informan a todas horas en San Ignacio 124. Teléfono M-9714.
26031 9 jn.

UN buen cocinero, desea colocarse en casa de huéspedes o comercio. Informan: Teléfono M-4143. 25939—9 jn.

edad, conoce bien la cacino española, edad, conoce bie la cocina española, francesa y criolla. Informan en los teléfonos A-1872 y FO-1750.
25933—10 jn.

DESEA colocarse un cocinero de color, con bastante práctica en su oficio. Cocina criolla y española. Cuarteles 4. Zapatero. 25819 10 jn.

SE ofrece un buen cocinero acostumbrado a trabajar en buenas casas, es práctico en el oficio y tiene buenas referencias. Informan en el Teléfono F-1818.
25830 10 jn.

SE ofrece cocinero español, mediana edad a particular o comercio. Cocina criolla y española. Sabe repostería. Va al campo y tiene recomendación. Informan Teléfono M-2897. 25856 9 jn.

SIRVIENTES-OFERTAS

Chauffers

CHAUFFEUR alemán que sabe manejar toda clase de máquinas, desea colocarse en casa particular; no tiene muchas pretensiones. Para informes Jesús María 38.
26116 11 jn.

CHAUFFEUR desea colocación en casa seria; sabe cumplir con su obligación y ofrece todas las garantías que le pidan de las casas en que ha trabajado. Conoce el mecanismo de todas las máquinas y desea buena casa. Llamen al teléfono F-2323, garage.
26106 11 jn.

CHAUFFEUR desea casa particular, es joven y tiene título de España y de Cuba. Informan en la casa donde está trabajando porque la familia se embarca, calle B 150. Teléfono F-2229.
25958—9 jn.

SE ofrece un chauffeur español, sin pretensiones y con buenas referencias, maneja toda clase de máquinas. Informan Teléfono M-5312. 26036 10 jn.

CHAUFFEUR español desea colocarse en casa particular o comercio. Tiene referencias. M-5107. 26086 10 jn.

CHAUFFEUR español, de 33 años de edad, desea casa particular, con buenas recomendaciones de años en las casas que trabajó. Maneja cualquier máquina, con 10 años de práctica; conoce perfectamente la ciudad y el tráfico. Conoce mecánica. Aguila 104. Teléfono M-3261
25846 9 jn.

CHAUFFEUR joven, español, desea colocarse en casa particular o del comercio. Tiene referencias y 11 años de práctica. Informan Crespo 36. Teléfono A-2448.
25859 9 jn.

CHAUFFEUR español desea colocarse en casa particular o de comercio; es práctico en la Habana y sus repartos. Tiene buenas referencias. Teléfono I-1503. Preguntar por Mariano Berges. 25850.—9 Jn

Varios

SE ofrece una buena lavandera y planchadora, buenas referencias. Luz 40 y medio. M-1860. 26161.—10 Jn.

MODISTA desea encontrar casa de familia americana, para coser; corto y coso por figurín toda clase de ropa. Crespo, 27, altos. 26131 10 jn

ESPAÑOL, 29 años, mi honor es observar siempre buena conducta; me gusta la formalidad; me ofrezco para fonda, café o para llevar contabilidad; acepto hasta para criado de mano. Dirigirse a Inquisidor 17, La Moderna, de 10 a 12.
26137 10 jn.

COSTURERA se ofrece para tres días a la semana, casa particular. Teléfono F-2277. 26157 11 jn

PENINSULAR viuda se ofrece para ayudar enfermos; tengo práctica y paciencia; hablo francés y español. Luz, 62, altos. 26114 11 jn

SE desea colocar un joven español de escribiente o de ayudante de chofer particular. Informan: Real 17, Ceiba. Teléfono FO-7775. 25972—10 jn.

UNA española de mediana edad desea encontrar trabajo para lavar o limpiar habitaciones. Informan Tel. M-9090. Bodega. 26068 11 jn.

SE ofrece un matrimonio español para encargados de una casa; él sabe mecánica. Referencias varias. Compostela 150
26081 9 jn.

JOVEN cubano, de 18 años desea colocarse en casa de comercio, para todo Sirve para cobrador, por tener quien lo garantice. Escribe en máquina. No tiene grandes pretensiones. Informan A-8585.
26079 10 jn.

SE ofrece una modista o costurera; lo mismo por días que por meses. Especialidad en canastillas. Atocha No. 6, altos.
25999 10 jn.

MODISTA española, se ofrece. Cose por figurín. Informan Teléfono I-7619.
26000 10 jn.

SE desea hacer ajuste o trabajo a jornal para pegar o colocar fondos de rejilla a las sillas. Tel. por el M-06-5089.
26019 10 jn.

DESEA colocarse un joven español de jardinero, criado de mano o caballericero, siendo práctico en todo, tiene buenas recomendaciones. Para más informes: Diríjanse a Eusebio Arana. Paradero de los Quemados de Marianao. Kiosco. Teléfono FO-7414.
25912.—9 Jn.

UN joven español desea colocarse como portero, camarero o dependiente café, sirviente clínica o para lavandería. Soy honrado y trabajador. Informes: San Miguel 195 y medio. Teléfono U-1173, bajos. 25955.—9 Jn.

JARDINERO, desea colocarse uno chino, entendido, y con buenas referencias Informan M-9578. 25931—10 jn.

DESEA colocarse un hombre de mediana edad para portero o sereno de casa de comercio o fábrica o para limpiar escritorios o para encargado y limpieza de una casa de inquilinato o para cualquier trabajo que pueda desempeñar. Tiene todas las garantías que le pidan, pues ha estado en la casa que deja 24 años. En O'Reilly 53. Informan: Teléfono M-4798.
25910.—11 Jn.

SE ofrece una señora para lavar y planchar ropa fina. Teléfono F-5490.
25862 9 jn.

SE OFRECE SEÑORA

de mediana edad, saludable para asistir enfermo, de día o de noche, no teniendo inconveniente en salir de la ciudad o para la ropería de hospital u hotel, sabe coser a mano y a máquina o para acompañar señora o para atender la casa de un viudo con hijo, sabe hacer de todo o para teléfono de una oficina, no teniendo inconveniente hacer la limpieza de la misma; posee instrucción; es trabajadora y dispuesta; da referencia. Informan Garage Margot. Infanta entre Jesús Peregrino y Pocito. 25883 9 jn.

AN English speaking girl seehs positior as nurse with English speaking family Capable of teaching gramatical English. Milling to travel. Calle 35 entre 4 y 6 teléfono F-5973. 25615—11 jn.

COMPITENT and reliable que desires position as Laundrys or halfdays work. Calle J No. 12, altos. 25631—9 jn.

SE DESEA COLOCAR UN JARDINERO

en casa particular. Tiene inmejorables referencias. Informan Jardín La Verbena. Calle A y 39. Reparto San Antonio. Teléfono F-3393. 24982 9 jn.

24.—SOLARES YERMOS

Varios

SE VENDE

en Nicanor del Campo un terreno esquina 1.600 metros con una casa madera que gana 50 pesos. Se da a 6 pesos metro. Se puede dejar parte en hipoteca. Es ganga. Venga a verme. Café El Fénix. Neptuno e Industria. M. Ares, de 1 a 4. 26010 11 jn.

VENDO dos solares, uno en Santos Suárez, una cuadra del tranvía, muy llano a $7.50 vara y el otro en la gran Avenida de Acosta, media cuadra del tranvía Se domina la Habana y muy llano, medida ideal. Tiene 10x38 metros y lo doy a $5.50 metro, pudiendo hacer garage debajo por la situación del terreno. Informan de 1 a 6 p. m. Flores 78, casi esquina Enamorados. 26051 12 jn.

SOLARES YERMOS

SE venden parcelas de terreno en todos los repartos, treinta pesos de entrada y veinte mensuales. Informan FO-1377.
25893 9 jn.

VENDO UN SOLAR

en la calle O'Farrill y Avenida Chaple. Mide 30x25; lo doy a $7.00. Se puede quedar a deber parte del total. Informes San Rafael y Oquendo. Café, de 12 a 3. Alvarez. 25881 9 jn.

VEDADO, PROXIMO A 23 Y PASEO

parcelas de 10 x 26, a $10.500, facilidades de pago, magnífica esquina, para fabricar un gran establecimiento, por su situación. Gerardo Mauriz, Obispo 16, teléfono M-8884 y F. O. 7678.
25636 10 jn.

VEDADO, Vendo un solar completo, llano y a la brisa, calle 16, pegado a 17. No corredores. Informa, Reimunde. Teléfono A-1658. 25680 9 jn

GANGA. Se vende a plazos un solar en lo más alto de la Víbora, calle de O'Farrill entre Goicuría y Juan Delgado a tres cuadras del Parque. Mide 12x58 a $5.50 vara. $2.300 al contado. A. Guerra. Teléfono A-7712. 25805 15 jn.

ES barato. En Luyanó, a una cuadra del tranvía, vendo solar llanito, que mide 8metros de frente por 23 de fondo. Precio $1.500. Marín, Aguiar 59, teléfono A-6283. 25676 11 jn.

BUENA OPORTUNIDAD

Buen Retiro, gran Avenida de Columbia entre Santa Rosa y Concepción, se venden dos solares de 556 varas. Precio de ocasión. Tranvía de Zanja por la esquina. Informan I-1403.
25620 9 jn.

PROPIO PARA UN GRAN CHALET VENDO EN LO MEJOR DEL REPARTO ALMENDARES UN PAÑO DE TERRENO DE ESQUINA FRAILE, CON UNA MEDIDA DE 42x43 A $4.80 LA VARA. URGE HACER NEGOCIO. FO-1015. U-5735.
26042 11 jn.

EN EL CERRO- VENDO

En la calle Prensa, entre dos paredes un solar de 11 metros de frente por 38 de fondo a $6.50 metro. Informan en Santa Teresa 23. Teléfono I-4370.
25369.—13 jn.

SOLARES

Vendemos a plazos solares bien situados. Grandes facilidades de pago. MENDOZA Y CA.
Obispo 63. Telf. M-6921.
E 1340 30 d 1 jn.

REPARTO Loma Llaves, Marianao. Se venden juntos o separados cuatro solares, que forman las calles San José y Llaves, dándose facilidades para el pago a los compradores que fabriquen sin demora. Informan en la Compañía de Crédito Mobiliario, en el edificio de La Metropolitana, O'Reilly esquina a Aguacate, séptimo piso, departamento 742, de 10 a 12 y de 2 a 5. Teléfono M-9603.
25461 11 jn

25.—SOLICITUDES

Varios

SE solicita un socio con poco dinero para fábrica de dulce, con una venta diaria de $100.00. Informan en el café de Cuba y Chacón, de 11 a 12.
25898.—10 Jn.

DENTISTA TITULADO

Se solicita uno para atender varias horas Gabinete establecido o hacer negocio mayor que convengamos. Jesús María 35. Informan personalmente. 25952 11 n.

MEDICOS

Solicito uno, recientemente recibido o poco tiempo doctorado, para atender unas horas consulta diaria, buen negocio. Informa personalmente Sr. Alvarez en Jesús María 35. 25951 11 n.

26.—VARIOS

ESPEJUELOS. Si usted los necesita, avise a R. B. Lastra por el teléfono M-6098, y le elevirá los cristales en su propio domicilio completamente gratis; también hace reparaciones. 25556.—11 jn.

GARAGE Villaclara. Salud y Belascoaín Mande a él su máquina en storage y le garantizamos el excelente servicio de esmerada limpieza. Seriedad y orden del mismo. Precio módico.
26065 10 jn.

VACUNA ANTIRRABICA
Dr. INFANTE

MEDICO CIRUJANO VETERINARIO
Progreso 2. Tel. M-5466.
VISITAS A DOMICILIO
Sanidad exige certificado de vacuna. Prevéngase de esta terrible enfermedad, la Rabia. E 1430 10d 3 jn.

COLON HABANA CEMENTERIO

Bóveda y osario a la entrada. Monumento de arte. La Piedad, ninguno igual. Se cede. Informan Marmolería de Taracido, 12 y 21, Vedado. Telf. F-5828.
24723 1 jn.

¡OJO! ¡OJO!

Propietario, el único que garantiza la completa extirpación del comején contando con el mejor procedimiento y gran practica, recibe aviso en Diez de Octubre 534. A. Piñol. Tel. I-3302.
22607.—18 jn.

Agencias Colocaciones

LA AGENCIA LA UNION

De Marcelino Menéndez, 20 años de establecida. Es la única que en cinco minutos facilita todo el personal con buenas referencias. Llamen al Tel. A-3318. Habana 114. 25839 12 jn.

VILLAVERDE Y COMPAÑIA
O'REILLY 13

Teléfono A-2348. Unica Agencia que dispone de personal competente y recomendado por sus aptitudes, moralidad y referencias. Facilita cocineros, criados, jardineros, dependientes en todos giros, chauffeurs, fregadores, ayudantes, camareros y cuantos empleados necesiten, se mandan a cualquier punto de la Isla. Villaverde y Ca., O'Reilly 13. Telf. A-2348.
24768.—3 Jn.

Comidas

EL CRIOLLO

Gran casa de comida a domicilio para una persona 60, para dos 1.10, artículos de primera, si usted no tiene cantina la casa se la facilita. Animas 22, bajos. Teléfono M-3804. 25920.—18 Jn.

GRAN CASA DE COMIDAS

Muralla y Habana. Edificio Velma, teléfono A-8001. Se sirven cantinas a precio de situación. 25110 3 jl

FOLLETIN 21

ENRIQUE GREVILLE

Amar Sin Esperanza

NOVELA

Traducción de "La Vida Literaria"

De venta en la librería "Académica" de la Vda. de González e Hijos, P. de Martí (Prado) núm. 93, bajos de Payret, Teléfono A-9421

(Continúa)

pantalón a cuadros. ¡Y qué cuadros, Virgen santa!

Xenia sonrió débilmente. Galik y sus cuadros estaban tan distantes de su espíritu que ni siquiera volvió la cabeza. Pegada literalmente a la pared, con las manos correctamente cruzadas, vestida con el clásico traje blanco de rigor en tan gran día, contemplaba a través de las ventanas de la cúpula el cielo de un gris azulado que iba adquiriendo poco a poco una láctea claridad, heraldo del nuevo día y con aquel nacarado resplandor infiltrábase en su alma una especie de reposo. La resurrección, la primavera, la aurora, todos los pensamientos de renacimiento y de vida encantaban su alma fatigada y adormecían su cuerpo desfallecido; escuchaba los cánticos, respiraba el incienso, y pensaba en que antes de remontarse al cielo, su última esperanza, gozaría de algunas alegrías aún sobre la tierra.

Cuando terminó el oficio divino, los carruajes condujeron a los huéspedes a la vetusta mansión cuyas ventanas todas brillaban iluminadas a pesar de que era ya de día claro. La cena fué corta, pues todo el mundo se caía de sueño; y Xenia, después de romper el ayuno con el rector de la parroquia, comiéndose un huevo duro, acompañó a su madre hasta el lecho.

La señora Mérief se dejó acostar por su hija sin decir una palabra; estaba aniquilada por la fatiga y el ayuno de los días precedentes.

—¿Te sientes bien, mamá?—le preguntó Xenia, inclinándose sobre ella para besarla.

—Sí... Unicamente, ¡cosa chusca!, me pica todo el cuerpo, siento un hormigueo como si todos mis miembros fueran a entumecerse; pero, así que haya dormido, todo pasara en seguida. ¿Y tú? Estás pálida...

Y reposando su cabeza sobre la almohada, pareció disponerse a dormir. Xenia se retiró.

Una azulada claridad debida sin duda a algún vapor esparcido en la atmósfera inundaba el paisaje que se dominaba desde las ventanas, y hasta su propia habitación. Todo era azul, de un azul suave y tierno, que teñía los cortinajes, los objetos blancos, el traje de Xenia; la joven sentía penetrar en su alma, con aquel misterioso resplandor, una alegre confianza.

—¡Es el porvenir, es la vida!—murmuró.

Y se durmió con el corazón henchido de esperanza.

A la mañana siguiente se levantó cuando oyó sonar las nueve y corrió a la habitación de su madre, de donde le parecía que salía un singular rumor. Allí encontró a la señora Mérief que respiraba con dificultad y tenía la boca abierta y contraída por una convulsión.

—¿Qué tienes, mamá?—gritó Xenia, asustada, estrechándola entre sus brazos.

La madre guiñó un ojo, y en la mirada de aquel ojo revelábase la expresión de la más dolorosa impotencia. Negábase a hablar su lengua y no le obedecían sus miembros... Sufría en aquel momento un violento ataque de parálisis.

XIX

Los médicos comprenden a veces la enfermedad; pero, ¿quién es capaz de comprender al enfermo?...

La señora Mérief volvió a la salud; los miembros recobraron sus movimientos y ella reanudó su vida anterior; pero el carácter de la anciana había cambiado de un modo irrevocable. Habíase tornado caprichosa y, sobre todo, testaruda; aquello que ella quería lo quería con empeño, a todo trance, hasta el momento en que Xenia, con razón o sin ella, acababa por hacer lo que su madre le exigía.

Tal sacrificio de su entendimiento, no se llevó a término sin dolorosas peripecias. No pocas veces la joven sentíase decidida a rehusar su aquiescencia a los caprichos, ya costosos, ya ridículos, de su madre; pero siempre cedió, temiendo ver resurgir la terrible parálisis cuando la señora Mérief, echándose a llorar, se abandonaba a estados nerviosos tan violentos que a cada momento amenazaban conducir a una crisis fatal.

¡Entonces echó de ver la infeliz que aún no había agotado la copa del sacrificio! ¡No había hecho más que saborear las primeras amarguras!... Entonces fué cuando aprendió a conocer lo que era la renuncia de sí misma a todas horas; la rabia impotente de un espíritu inteligente y recto, obligado a someterse a los ilógicos caprichos de un cerebro enfermo; la imposibilidad de razonar con un ser querido, respetado, a quien había que tratar de allí en adelante como a un niño, mimándolo y atormentándolo alternativamente... ¡y hasta llegar a usar de la amenaza contra aquella madre adorada cuya obra era ella misma!... Este fué tal vez para Xenia el más doloroso de los innumerables suplicios de su nueva existencia.

Revestíanse ya los árboles de su verde ropaje, y la señora Mérief desde hacía unos días pasaba las primeras horas de la tarde en un lindo kiosco abierto solamente por la parte que recibía las caricias del sol; allí estaba ella a su gusto y el suave calor primaveral parecía penetrar en su ser y adormecerla... Mas una tarde, hacia las cinco, Xenia que la había dejado sola un instante la encontró deshecha en llanto.

—¿Qué tienes, mamá?—le dijo con aquel tono de dulzura maternal que era el único que usaba ya en todas las conversaciones que a la sazón tenía con su madre.

La señora Mérief permaneció callada un rato, resistiéndose a hablar, como un niño contrariado.

—¡Que me aburro!—murmuró por fín a través de sus lágrimas, cuando las caricias de su hija la obligaron a hablar.
mamaíta, que haremos todo lo que

—¿Y por eso lloras? ¿No sabes, quieras para distraerte? ¿Quieres ir a Samara?

—¡No!

—¿Pues, qué deseas? ¿Quieres que invite a algunas personas a pasar aquí una temporada?

La señora Mérief se enjugó los ojos, recobró algo la calma, y dijo a su hija:

—Escribe a Anita y dile que venga; quiero ver a su hijo.

—¡Mamá!—exclamó Xenia, palideciendo—. ¡Ella no puede dejar a su marido!

—Pues bien; que vengan los dos. Yo quiero ver al hijo de Ana; no me causó alegría su nacimiento, no rogué por él, y por eso Dios me ha castigado enviándome mi enfermedad. Quiero bendecirlo. ..

—Mira, mamá: bendícelo por escrito —murmuró Xenia completamente abatida al pensar en que iba a tener aquel hijo de Pablo en su casa.

—No; quiero que vengan, quiero ver a los tres juntos...

Y allí comenzó una de aquellas escenas a que Xenia ya estaba acostumbrada.

¡Siempre me niegas lo que te pido,

—¡Nunca quieres complacerme! soy tu madre, Xenia, y tú me debes respeto y obediencia. Tengo una pena, siento un remordimiento, y cuando otra en tu lugar se consideraría muy dichosa con quitarme ese peso que agobia mi espíritu, tú quieres que yo me muera sin haberme reconciliado con mi conciencia.

—¡Mamá! ¡mamá!—exclamó Xenia, rodeándole con sus brazos y tratando de hallar en aquellos ojos antes tan hermosos y a la sazón inciertos y turbados la expresión, que en otro tiempo le revelaba que había sido comprendida, adivinada... ¡Mamá! No me pidas eso, por favor... No podemos molestar a todo el mundo por nuestro gusto...

—¿A todo el mundo? ¡Vaya un asunto! Dos jóvenes a quienes hemos casado aquí, ¿no van a poder venir y pasar un mes con una tía anciana y enferma, cuyo fin ya está próximo?... ¡Y tú, eres tú, quien me rehusa la alegría de abrazarlos antes de cerrar los ojos para siempre!...

Aquel día se agotó toda la serie de injustos reproches, de lágrimas pueriles, de vanas amenazas, y de cóleras fingidas. Pero Xenia se mantuvo siempre firme, aunque su madre la rechazaba con dureza al querer ella besarla.

—Me destrozas el corazón, mamá—le dijo por fin—; pero así y todo, no escribiré aún a riesgo de disgustarte. No me siento con valor para pedir tal sacrificio a quienes, en resumidas cuentas...

—¿Qué?—preguntó la señora Mérief, malhumorada.

—Que hacen poco caso de nosotros, mamá, ya que me obligas a decirlo, bien a pesar mío. Dos años hará bien pronto que no han vuelto a vernos; y casi no nos escriben.

¡Porque tú no te acuerdas de ellos!—replicó la señora Mérief.

—Como quieras, mamá; pero no escribiré. Ya está dicho.

Su madre le volvió la espalda y se entró en casa sin aceptar el apoyo de su brazo.

Xenia se esperaba un nuevo asalto, porque la señora Mérief no acostumbraba renunciar a sus caprichos; pero con gran sorpresa de la joven, no ocurrió nada de esto; y su madre no volvió a hablar ya del joven matrimonio. Felicitábase Xenia por el buen éxito de su resistencia, cuando, unos quince días más tarde, a la hora del almuerzo, que se había retrasado algo aquel día, halló a su madre, sobre cuyas rodillas había un montón de cartas y periódicos, leyendo con visible satisfación una carta que al ver entrar a su hija le mostró con orgullo.

—Ya lo ves—dijo la señora Mérief. —¡A mí no se me rehusa nada!

—¿Qué hay pues? —preguntó Xenia que se sintió vencida.

—¡Que vienen!

—¿Quiénes?

—¡Los Rabof! Ana viene dentro de ocho días con su rorro. Pablo se reunirá aquí con ella cuanto antes, y pasará conmigo todas sus vacaciones.

Xenia bajó la cabeza. Tuvo miedo de luchar: el destino había sido más fuerte que ella.

No le quedaba más remedio que someterse y se sometió, no ocupándose ya desde aquel instante más que en preparar en el ala más alejada del edificio, una habitación tranquila para los jóvenes esposos.

XX

El ardiente sol de junio esparcía sus rayos sobre el jardín en que la niñera paseaba al hijo de Pablo,

M.E.C.D. 2016

JUNIO 9 DE 1926 DIARIO DE LA MARINA PRECIO, 5 CENTAVOS

LA MAS GRANDE ESPAÑA

EL NORTE Y EL SUR, O LA CONFERENCIA DE SOTO HALL

La hermosa conferencia pronunciada el domingo último, en el Teatro Campoamor, por el ilustre poeta y doctísimo periodista, señor Máximo Soto Hall, tiene además del interés primordial y la emoción íntima que despertó en el alma cubana el solo anuncio del tema sobre que versaba: "Los cubanos en el destierro", otro valor de mayor amplitud y trascendencia que, sin mermar un ápice el efecto sentimental que produjo en todos cuantos tuvimos la fortuna de oirle, dejó en lo más hondo de nuestro espíritu un eco de grandeza semejante al que persiste en el interior de un hélix marino, donde la voz del mar resuena con mitigada intensidad y gratísima eufonía.

He aquí un hombre todo actividad, talento y simpatía, que siendo guatemalteco de origen, argentino por adopción e ibero-americano por ideología y por cultura, acertó a esbozar de manera maravillosa, el cuadro profundamente emocionante de la revolución cubana sin poner en él rasgo ni pincelada que pudiera herir la más vidriosa susceptibilidad española.

Agrupar, como en un lienzo del género histórico, aquellas figuras próceres que con su mente, con su brazo y con su sangre ganaron para su patria la independiencia y la libertad, sin que al perfilarlas con la maestría de un consumado artista de la palabra, ni al revelar los íntimos sentimientos profundamente revolucionarios de que estaban saturados sus corazones de patriotas, quedase flotando en el ambiente la más velada alusión ingrata ni el más sutil concepto vejatorio para lo que España significaba entonces frente al clamoroso despertar de un pueblo resuelto a emanciparse, milagro es sólo asequible para mentalidades tan altas y corazones tan hidalgos como la mentalidad y el corazón del insigne poeta, y escritor en cuyo espíritu puso el "quetzal" simbólico las ansias inextinguibles de la libertad, envueltas en la portentosa policromía de su plumaje, transmutado en versos.

Pero hay más, mucho más que eso, con ser de tanta valía y de tal merecimiento para nosotros los españoles, en la conferencia de Soto Hall. Hay una rotunda afirmación de solidaridad iberoamericana que, si bien implícita, se rezuma y extravasa por entre los armoniosos períodos de su discurso. Hay también un explícito llamamiento al pueblo de Cuba para que, sin mengua ni olvido de los vínculos que la ligan a la gran nación norteamericana, y cuya clave vincular es lo que suele llamarse el "imperativo geográfico", torne alguna vez la mirada, apartándola del lado Norte por un momento siquiera, para dirigirla al Sur, donde el Sol andino se yergue esplendoroso por encima de los picos más elevados de la gran Cordillera, aproximándose rápidamente a su cénit. La obsesión con que Cuba aparece vuelta constantemente cara al Norte, en la misma postura adoptada lógicamente al siguiente día de su independencia, explica el "faquirismo" de algunas mentalidades cubanas, sobre las cuales ejerce verdadera fascinación todo lo que procede del Norte. Yo me inclino a creer que se trata de un fenómeno sugestivo provocado por la postura. Por eso, no puede ser más leal y oportuno el llamamiento de Soto Hall, indicando que en América "hay más" que los Estados Unidos, ya que Cuba se halla predestinada a ser, como lo he dicho algunas veces, el broche o engarce de dos civilizaciones, de bases psicológicas radicalmente distintas, que en este suelo ubérrimo y propicio a todas las manifestaciones culturales, han de encontrarse y de hecho se encuentran y hasta luchan sin ruído ni estrépito, de modo fatal e inevitable. ¿Cómo eludir, en esta hora—siguiendo el pensamiento de Lazúrtegui—al examinar, someramente al menos, las condiciones de Nueva York y Buenos Aires, el señalamiento de ciertos aspectos centrales que se destacan, penetrados de luz, subrayando las razones matrices de los paralelos y de las más notorias divergencias?

Polos, por decirlo así, en su integral significación, del prodigioso Continente americano, máximo exponente de la cultura universal en plazo próximo, como ya lo es de la riqueza material, el inmenso emporio yanqui, la metrópoli del Hudson, con sus seis millones de habitantes, y la gran urbe del Plata, con sus dos millones, acreditan en la médula de lo económico y lo cultural, no obstante sus diferencias numéricas, las mismas pruebas de idéntica luminosidad y energía. Respondan, los que elevan hasta el empíreo la actuación anglo-americana sobre el Continente, creyéndola básicamente movida por sus principios utilitarios y sus adaptaciones pragmáticas, y denigran la herencia de la labor hispánica, ahogando su sector en "oscurantismos" de todo linaje, respondan, sí, a esta pregunta que formula acertadamente Lazúrtegui:

—Si la superficie territorial de los Estados Unidos se hubiese reducido a tres millones de kilómetros cuadrados, y si sus pozos de colosales rendimientos petrolíferos, y las fantásticas cuencas hulleras de Pennsylvania y zonas limítrofes, y los yacimientos ferruginosos del Lago Superior, se hubiesen encontrado, no ahí, sino a orillas del Plata, ¿cuál sería hoy la geografía económica... y universitaria... del Hemisferio?

Pero no incidamos en el error de que tanto hemos abominado, deprimiendo al uno para ensalzar al otro. Justo es extasiarse ante la inusitada y merecida grandeza de los Estados Unidos, pero ¿no es justo también que cantemos loas por el esfuerzo portentoso que muestra la nación argentina, maravilloso crisol de razas y pueblos, pero cuyo fundente es exclusivamente, soberanamente, latino?

Y justísimo es también rendir parias a ese magnífico taller de cultura que se llama el periodismo argentino, enmedio del que se destaca, como un gigante, rival de los colósos de la prensa norteamericana e inglesa, el diario semisecular, que lleva, por antonomasia, el título de "La Prensa".

Toda La Habana ha desfilado ante la pantalla cinematográfica que proclama la pujanza extraordinaria del gran diario bonaerense. Y bien puede decirse que nunca fué más cierta que ahora la afirmación de que la prensa es siempre el reflejo de la potencialidad y de la actividad intelectual de un pueblo. La grandeza argentina se mira en "La Prensa".

En suma: la conferencia del señor Soto Hall, por sus delicadas salvedades que son como caricias para nuestro orgullo de españoles; por lo que de emocional y sugeridor de sentimientos patrióticos y de evocador de gloriosas figuras históricas, tuvo para los cubanos; y sobre todo, por la visión profética que acertó a desplegar ante nuestros ojos, como si trazase en el lejano horizonte el blasón de una América, inmensamente poderosa y rica, flanqueado, a manera de columnas de Hércules, con la heroica leyenda "Plus Ultra", por las figuras simbólicas de las dos metrópolis, del Norte y del Sur, Nueva York y Buenos Aires, despertó en mi memoria el recuerdo de las palabras vaticinadoras, aruspiciarias, de José Enrique Rodó, que decía:

"Soñemos, alma, soñemos. Soñemos un porvenir en que, a la plenitud de la grandeza de América, corresponda un milagroso "avatar" de la grandeza española, y en que el genio de la raza se despliegue así, en simultáneas magnificencias, a este y aquel lado del mar, como dos enredaderas florecidas de una misma especie de flor, que entonasen su triunfal acorde de púrpuras, del uno al otro de dos balcones fronteros."

JOSE G. ACUÑA.

QUIEREN AUMENTO DE SUELDO LOS DIPUTADOS FRANCESES

PARIS, Junio 8. (U. P.)—Mientras el Gobierno trabaja ansiosamente con objeto de dictar medidas restrictivas de toda índole que salven al franco de su colapso, los miembros radicales de la Cámara han renovado sus demandas para lograr que se aumenten sus consignaciones de 27,000 francos que devengan en la actualidad, a 48,000 que quieren cobrar.

Hasta ahora, el Gobierno ha rehusado aceptar sus solicitudes, pero el debate ha continuado y con motivo de aquella negativa han aumentado las enemistades contra el Gabinete entre los radicales. Una moción de los conservadores proponiendo que se aplace el debate acerca de esa cuestión hasta la próxima legislatura fué derrotada hoy en la Cámara por 347 votos contra 243. Los comunistas votaron con los conservadores.

LA DEMOCRACIA FRANCESA SIMPATIZA CON LA MEJICANA

LYON, JJnio 8. (S. R.)—Los cuarenta delegados comerciales mexicanos que están recorriendo Europa, visitaron hoy esta ciudad, siendo recibidos por la Cámara de Comercio en forma cordialísima y saludaron al ex-premier Herriot, el cual declaró que los demócratas franceses simpatizan mucho con los mexicanos.

Los delegados salieron poco después hacia París.

TEMPERATURAS DE LAS PRINCIPALES CIUADES DEL MUNDO

PARIS, Junio 8. (U. P.)—La temperatura máxima que ha reinado durante las últimas veinticuatro horas ha sido, según el "New York Herald" en su edición de esta capital, la siguiente:

Paris, 59 grados Farenheit.
Bruselas, 58 grados.
Londres, 63 grados.
Ginebra, 68 grados.
Nueva York, 86 grados.
Washington, 72 grados.

YUGO ESLAVIA PROTESTA CONTRA BULGARIA

ATENAS, Junio 8. (U. P.)—En esta capital se asegura que el Gobierno de Yugoeslavia ha enviado una nota al de Bulgaria, notificándole que no consentirá invasiones de su frontera por parte de los bandidos búlgaros llamados "comitadji".

Se añade que para evitarlo se han enviado a la frontera cañones, ametralladoras y hombres.

ES ENORME EL BOTIN DE GUERRA QUE HAN ENTREGADO LOS MOROS SOMETIDOS QUE ESTA ALMACENADO EN BARRACONES

En Cala Quemado se han guardado ya 50 ametralladoras, 300 piezas de recambio, 3 mil granadas de cañón, 3 mil fusiles, 40 cañones de montaña, 5 mil granadas de mano, 5 morteros, etc.

GIRONA VISITA LOS CEMENTERIOS DE LOS PRISIONEROS

Mohamed Hondra, el ministro de la guerra rifeño, se asegura que se dirige a las líneas francesas para someterse y se acentúan los rumores de la sumisión de los gomaras

MELILLA, junio 8. (U. P.)—En Cala Quemado se han instalado cuatro grandes barracones para depositar en ellos las armas que entregan los indígenas, encontrándose actualmente almacenadas en dicho lugar, según parte oficial, 50 ametralladoras, 300 piezas de recambio, 3.000 granadas de cañón, 3.000 fusiles, 40 cañones de montaña, 5.000 granadas de mano, fabricadas por los rifeños, y 5.0060 espoletas, 5 morteros de trincheras sistema francés, 500 bombas de aviación, varios cañones de desembarco y un arsenal de material de campaña.

LA SITUACION DE LOS PRISIONEROS

MELILLA, junio 8. (U.P.)—El general Castro Girona se trasladó a Busalas, lugar donde se encontraban reconcentrados los prisioneros españoles, visitando allí dos cementerios en que están enterrados ciento treinta y siete españoles que allí perecieron.

Han marchado en dirección de Taza cinco ambulancias para recojer en ellas a los exprisioneros que restan, excepto los hospitalizados, que serán trasladados a Uxda y a Melilla.

SUSCRIPCION PARA LOS EXPRISIONEROS ESPAÑOLES

MADRID, junio 8. (A.P.)—El general Primo de Rivera que ha recibido una importante cantidad de fondos particulares con destino a los exprisioneros de Marruecos, ha decidido abrir una suscripción pública con el objeto de que cada prisionero obtena una cantidad, aunque no sea importante, que le recuerde la parte que el pueblo español ha tomado en sus sufrimientos y alegrías por su liberación.

SOMETESE EL MINISTRO DE LA GUERRA RIFEÑO

LARACHE, junio 8. (U.P.)-El caid Fakir Bulaya, que operó días pasados sobre las líneas españolas frente a Tetuán, se ha sometido a las tropas francesas y se encuentra ya en Tazza.

En la región de Uazan se han entablado negociaciones para la sumisión de diversas cábilas.

Confidencias de origen indígena aseguran que Moamed Hondra, ministro de la Guerra de Abd-el-Krim, se dirige a las líneas francesas para someterse. También se acentúan los rumores relativos a la inmediata sumisión de la cábila de Gomara en su totalidad.

EMBARCAN PARA ESPAÑA LOS PRISIONEROS

MADRID, junio 8. (A.P.)—El comandante accidental de Melilla comunica al gobierno que, a bordo del vapor gratuitamente cedido por la Compañía Trasmediterránea, han embarcado para España en Ceuta, Tetuán y Arcila numerosos ex-prisioneros.

SE CONSTRUIRA UN PUENTE INTERNACIONAL

MADRID, junio 8. (A.P.)—Se han recibido noticias de Rabat, asegurando que la comisión franco-española se ha reunido para determinar el punto en que debe construirse el puente sobre el rio Muluya.

REGRESA A CEUTA EL GENERAL SANJURJO

MADRID, junio 8. (A.P.)—A su llegada a Rabat el alto-comisario Sanjurjo fué recibido por el general francés Boichut, quien lo acompañó en la visita al residente general M. Steeg. En la entrevista se hallaron presentes otros generales y jefes franceses.

Obsequiose a Sanjurjo con una comida, y la recepción que después se celebró para festejar el éxito común, resultó brillantísima.

El general Sanjurjo marchó luego de regreso a Ceuta.

EL GRAN VISIR ESTABLECE SU CAMPAMENTO EN AINSOEN

MADRID, junio 8. (A.P.)—El parte oficial de las operaciones en Marruecos consigna lo siguiente:

"Ha llegado a Tetuán el general francés Simon, acompañado de sus ayudantes y del coronel Paxtot, al objeto de despedirse y significar su agradecimiento por las atenciones que las autoridades españolas le han dispensado.

"Anteayer salió de Tetuán el Gran Visir, a bordo del crucero "Reina Victoria". Desembarcó en Cala Quemado, de donde siguió para Ainsoen, estableciendo allí su campamento, acompañándole representaciones de las cábilas de Anyera, Wadras y Haus, y figurando en la comitiva el caid Banali de Anyera y notables tetuaníes.

"Aumenta el desconcierto en las cábilas de Yabala a consecuencia de la acción franco-española y de las noticias que los rebeldes reciben.

"El resto del Riff, sin novedad".

SE CAJEN 36 AMETRALLADORAS MAS Y NUMEROSO MATERIAL DE GUERRA EN AITA-BELLACH

MELILLA, Junio 8. (A. P.)—Ante el jefe de la intervención de la columna del general González Carrasco, teniente coronel Escalera, ha hecho acto de sumisión al Majzen el caid perteneciente a la fracción de Aïta-Bellach, cuya cábila hállase en camino de Targuist. Al hacer la sumisión entregó un mortero de fábrica inglesa, 34 ametralladoras con piezas de repuesto, 4,000 granadas de cañón, 1,500 bombas de mano, 600 morteros, 30 cierres de cañón y cuatro cajas de pólvora. También se han recogido 87 fusiles mauser marca le Bet, y tres máquinas de escribir con tipos árabes. Los indígenas han entregado 10,000 cartuchos de fusil.

La columna de González Carrasco continúa en el vivac establecido a la izquierda del río Guis, cerca de Bocoya, después de batir a los disidentes de distintas cábilas, para proteger al avance de la columna de Mola.

Por considerarlas innecesarias, se comenzarán en breve a desmantelar numerosas posiciones de este territorio.

El Rey Don Alfonso XIII ha sido nombrado Dr. Honoris Causa de Oxford

La C. de Comercio y el Círculo Mercantil objetan al impuesto sobre artículos de lujo

MADRID, junio 8. (A.P.)—Los Reyes de España marcharán a Inglaterra a fines de este mes. Don Alfonso irá a Oxford a recibir el título de doctor "honoris causa", que le ha otorgado la famosa Universidad allí establecida.

CONTRA EL NUEVO IMPUESTO SOBRE LOS ARTICULOS DE LUJO

MADRID, junio 8. A.P.)--El nuevo impuesto sobre los artículos de lujo encuentra en España gran número de detractores.

Aunque el ministro de Hacienda, señor Calvo Sotelo, no tiene el propósito de establecerlo antes de 1927, la Cámara de Comercio de Madrid y el Círculo Mercantil han hecho diversas objecciones al mismo.

Los comerciantes se quejan de que la aplicación de tal impuesto complicaría la máquina administrativa de sus negocios y disminuiría el ingreso que obtiene el Gobierno por el concepto de contribución industrial al darse de baja algunos comerciantes, además de que también vería mermado el Gobierno sus ingresos por derechos de aduanas.

La proposición se encuentra a estudio de una comisión especial del Gobierno, la cual ha declarado que se halla dispuesta a atender todas las demandas que se le hagan.

EL EMBAJADOR ALEMAN EN MADRID DISCURRE ACERCA DE LA LIGA DE LAS NACIONES

BARCELONA, junio 8. A.P.)—En una entrevista celebrada por los representantes de la prensa con el Embajador de Alemania en Madrid, el representante de Berlín dijo que a pesar de los pequeños sucesos políticos de su país, Alemania se está restableciendo gracias al propio esfuerzo de sus naturales.

Refiriéndose a la situación internacional declaró:

"Creo que todo el país es partidario del ingreso de Alemania en la Sociedad de Naciones, porque de su actuación se espera mucho para el porvenir, pero los tratados individuales en que ha tomado parte mi Gobierno dificultan su franco ingreso".

Censuró el embajador la política internacional de Francia, haciendo elogios del comportamiento del ejército español en Marruecos.

LA CIERVA, EL INGENIERO ESPAÑOL, HA INVENTADO OTRO AUTO-GIRO QUE PUEDE ATERRIZAR EN LAS CALLES Y POR ELLAS CONTINUAR LA MARCHA CON LAS ALAS PLEGADAS

En una de las pruebas realizadas por el Ministerio de Marina, el nuevo auto-giro se posó sobre un buque a veinte centímetros del lugar señalado, y luego, exactamente sobre el punto fijado

LA HAZAÑA DE FRANCO JUZGADA POR UN AVENTURERO

John Goldstrom, que trata de batir el record de velocidad en la vuelta al mundo, dice que se calificó de hazaña atrevida la de Mears, que voló 320 kilómetros, y Franco voló más de 12.000

MADRID, junio 9. (Prensa Aliada.)—El ingeniero español, señor Cierva, inventor del autogiro de su nombre, ha completado las pruebas de un nuevo aparato, combinación de aeroplano y automóvil que prueba la adaptabilidad de los aeroplanos para aterrizar dentro de una ciudad y continuar su viaje por las calles. La última mejora que se ha introducido en el ya famoso autogiro permite plegar sus alas, de tal manera que convierte el aparato en un automóvil ordinario cuando pasa por una calle estrecha.

En una de las pruebas realizadas por el Ministerio de Marina, el nuevo auto-giro se posó sobre un buque, a veinte centímetros del lugar que se le había señalado para que descendiera. En otra prueba aterrizó justamente en el lugar que se le había indicado.

El señor Cierva está dando los toques finales al mecanismo, que espera tenerlo listo para hacerlo objeto de explotación comercial en el mes de octubre próximo. Una compañía inglesa, que se encargará de la fabricación de este nuevo invento, ya está recibiendo órdenes de diferentes naciones que desean adoptar el auto-giro, y entre ellas figuras varias órdenes del ejército y de la marina de guerra de los Estados Unidos.

Se recordará que, como resultado de las pruebas hechas en Inglaterra, Cierva recibió grandes elogios de los técnicos del Gobierno de la Gran Bretaña. El Gobierno de Primo de Rivera concedió 200.000 pesetas de subvención para ayudar al ingeniero español a perfeccionar lo que todos los círculos de aviación consideran como la más importante invención aérea de los últimos años.

"DON QUIJOTE" EN ESPERANTO

MADRID, junio 8. (Prensa Aliada).—El Congreso de Esperanto reunido en esta capital, ha ofrecido un premio de mil quinientos pesos a la persona o entidad que presente en la conferencia esperantista acordada para el año próximo, la mejor traducción a dicho lenguaje de la obra inmortal de Cervantes "Don Quijote de la Mancha."

Además, ha pedido al Gobierno que haga obligatoria en las escuelas la enseñanza del esperanto y que convoque una reunión internacional de esperantistas.

Este congreso nacional ha celebrado hoy su sesión de clausura y con este motivo el ministro de Instrucción Pública ha pronunciado un discurso diciendo que el esperanto es el bello ideal para la comunicación internacional y puede representar lo que el latín significó en la Edad Media. "El Gobierno español—añadió—procurará impulsar la enseñanza del esperanto en la nación".

PROHIBENSE LAS CORRIDAS DE TOROS EN PUERTO RICO

SAN JUAN, Puerto Rico, junio 8. (Prensa Aliada.)—El gobernador interino Mr. Butte, ha denegado la solicitud del señor Manuel García, de celebrar una corrida de toros en esta capital, fundándose en la crueldad del espectáculo que, "además,—dice la decisión—suele producir mal efecto en la moral pública".

TRINI, LA MUJER MAS GUAPA DEL MUNDO, VENCE EN NUEVA YORK

NUEVA YORK, junio 8. (Prensa Aliada.)—En el Palace Theatre, viene actuando hace una semana, Trini, una sevillana guapísima, que el empresario inglés Cochrane, descubrió en un colmado de la capital andaluza y que llevó a Londres. Desde la capital inglesa, donde se la presentaba como "la mujer más guapa del mundo", Trini, que realmente es hermosa, vino a Nueva York hace unos meses, y apenas se la apreció. Ahora ha vuelto, y hace furor cantando algunas de las tonadillas con que Raquel Meller ganó la voluntad del público neoyorquino. Canta Trini muy especialmente, **El Relicario** y **¡Ay, Cipriano!** y se presenta en compañía de la marimba guatemalteca, que tantos éxitos alcanza en invierno en la Costa Azul y en verano en Deauville, Biarritz y San Sebastián y ahora produce aquí gran sensación.

LA HAZAÑA DE FRANCO JUZGADA POR UN AVENTURERO

A bordo del Mauretania, mayo 24. (Por correo a NewYork, por medio de la North American Newspaper Alliance.)—Estoy luchando con el tiempo. Quiero batir el record existente de dar la vuelta al mundo en menos tiempo de los 35 días, 21 horas y 35 minutos que empleó en 1913 John Henry Mears, y tropiezo con dificultades que no me desalientan pero que me dan mucho que pensar. Por ejemplo, viajo en este Mauretania de New York a Plymouth, ¡el mismo en que viajó Mears para ganar el record y trece años después! El buque no ha adelantado nada desde entonces, y por esta parte no puedo sacar ventaja para tener buen éxito en mi empeño. ¡Si hubiera aeroplanos disponibles en todo momento! Esos aparatos sí que han progresado! En ellos está mi esperanza para derrotar el record existente. Mears viajó 320 kilómetros por aire en 1913 y los periódicos del mundo dijeron que era una hazaña atrevida. ¡Cómo cambian los tiempos! El comandante Ramón Franco no hace mucho voló a través del Atlántico mucho más de 12.000 kilómetros y los periódicos norteamericanos apenas si le dieron importancia al asunto. Se explica: Mears era nuestro, norteamericano y fué preciso encumbrarlo. Franco es español. ¡Ah, si hubiéramos podido apropiárnoslo!... Seguiré escribiendo, hasta que logre mi propósito.—**John Goldstrom.**

Fallece un pintor español al que inyectaron glándulas de mono

Por estar arruinado, se suicida un príncipe italiano de origen español

MADRID, junio 8. (U.P.)—Comunican de Valencia que ha fallecido en esa ciudad el pintor Legula, primero de los operados por el doctor Cardenal según el sistema Voronoff.

MUERE EL PRINCIPE DE CASSANO, ARRUINADO

ROMA, junio 8. (A.P.)—Arruinado económicamente, el príncipe Orazio di Cassano, de setenta y dos años de edad y jefe de la antigua familia de Zúñiga, de abolengo español, trasplantada a Nápoles, se suicidó hoy arrojándose al río Tiber desde el puente de Milvio.

No ha mucho el Príncipe fundó un banco de crédito y ahorros, con un capital de quince millones de liras, pero la marcha de esta institución tropezó últimamente con grandes contrariedades.

El Príncipe Cassano era superviviente del naufragio del trasatlántico italiano "Ancona", torpedeado en el mar Mediterráneo en 1915 por un submarino austriaco. El príncipe era uno de los 161 pasajeros que fueron salvados por un barco buscaminas y un torpedero.

Cassano llevaba los títulos de duque de Alessano y de Castellino y noble patricio de Lucera. Su abolengo español data nada menos que del año 1525 cuando pasó a Nápoles con Cristobal de Zúñiga, muerto en la batalla de Pavía. No deja sucesión.

EL EMBAJADOR NORTEAMERICANO EN SEVILLA

SEVILLA, junio 8. (A.P.)—Ha llegado a esta ciudad el Embajador de los Estados Unidos Mr. Hammond, siendo recibido por las autoridades, por el comisario regio de la Exposición Ibero-Americana y por el cónsul norteamericano Mr. Silvets.

Por la tarde, visitó Mr. Hammond los terrenos de la Exposición, acompañado de los arquitectos de la misma.

Declaró el Embajador que los Estados Unidos harían todo lo posible por concurrir a esta Exposición.

UN MARIDO ENCOLERIZADO AFEITA TODA LA CABEZA A SU MUJER

ALICANTE, junio 8. (A.P.)—Se comenta en esta ciudad el suceso ocurrido a una mujer casada que sintiendo deseos de cortarse la trenza a la moda, se afeitó el cogote, presentándose después a su marido, el cual todo encolerizado, decidió completar la obra y sujetando a su esposa, en forma que no pudiera resistirse, cogió una navaja barbera y le afeitó enteramente la cabeza.

SE EXCEPTUAN DE PAGO LAS CONCESIONES DE TITULOS POR LAS RECIENTES ACCIONES DE ARMAS EN MARRUECOS

MADRID, junio 8. (U.P.)—El Gobierno ha dispuesto, y se ha publicado en la "Gaceta Oficial", que los títulos concedidos a los generales Sanjurjo, Jordana y Saro queden exentos del pago de los derechos acostumbrados.

LOS PREMIOS DE LA EXPOSICION DE BELLAS ARTES DE MADRID

MADRID, junio 8. (U.P.)—En el concurso artístico celebrado en la Exposición de Bellas Artes han obtenido primeras medallas en la Sección de Pintura, José Mermejo, José Cruz Herrera, Aurelio García Lesme y Juan A. Gómez; en la de Escultura, Francisco Asorey, Luis Marco Pérez; en Arte Decorativo, José María Gal y Antonio Peyro, habiendo logrado la de Grabado, Juan Espina.

REINA BUEN TIEMPO EN ESPAÑA

MADRID, junio 8. (A.P.)—El Observatorio Meteorológico anuncia buen tiempo con vientos flojos. La temperatura máxima fué de 33 grados en Huelva y la mínima de 6 en Avila, Palencia, Zamora y Burgos. La máxima y mínima en Madrid fueron 22.9 y 12.2 respectivamente.

NUEVA YORK, junio 8. (Zárraga.)—El jefe del Gobierno español, general Primo de Rivera, contestando a la invitación que le hizo el Alcalde de la ciudad de Filadelfia, ha manifestado cablegráficamente que agradece aquella y que, de no impedirlo alguna circunstancia imprevista, con sumo gusto vendrá a los Estados Unidos durante el próximo mes de octubre, para visitar la Exposición Internacional conmemorativa del ciento cincuenta aniversario de la declaración de independencia de este país. La travesía del Atlántico la efectuará el marqués de Estella a bordo de un acorazado de la armada española.

SE SEÑALA LA EDAD DE 70 AÑOS PARA LA JUBILACION EN ESPAÑA

MADRID, junio 8. (A.P.) El Consejo de Ministros aprobó hoy los decretos reorganizando los servicios del Ministerio de Justicia; reformando el cuerpo de pirisiones; y señalando dietas a los tenientes de ingenieros que efectúen prácticas en el extranjero.

Se acordó también fijar la edad de 70 años para la jubilación de los funcionarios civiles, en lugar de la de 67.

Examináronse las negociaciones de los tratados comerciales pendientes.

Autorizóse al Ministro de Estado para la adquisición de un edificio donde instalar la legación de España en México.

Tratóse de la aplicación del convenio de arbitraje con México para las reclamaciones de los españoles damnificados durante los períodos de anormalidad política en aquel país.

CONFERENCIA SOBRE GANIVET EN NUEVA YORK

NUEVA YORK, junio 8. (Zárraga.)—El capítulo neoyorkino de la Asociación Americana de Maestros de Español dará el próximo sábado una fiesta en la Universidad de Columbia estando invitado a ella el distinguido crítico e historiador don Antonio González de Lapena, sobre "El idearium español de Angel Ganivet como lectura más adecuada para conocer el espíritu de la raza hispana".

Tan interesante asunto ha despertado gran interés entre los hispanófilos neoyorkinos.

EN UNA BODA DE AMOR, LA NOVIA CUENTA 72 AÑOS Y EL NOVIO DIECINUEVE

RICHMOND, Virginia, Junio 88. (A. P.)—Roy Hinton Matthews, de 19 años de edad, y su esposa de 72, acaban de terminar aquí su luna de miel y regresan a Newport News. Se casaron el sábado último.

Mrs. Mathews declara que su caso ha sido "de amor a primera vista". Se encontraron ella y el jovenzuelo por vez primera en un funeral en una casa de huéspedes, donde residía Mrs. Matthews. Es la primera aventura conyugal del marido y la tercera de la anciana esposa.

MANDOS NAVALES NORTEAMERICANOS

WASHINGTON, Junio 8. (A. P.)—Hoy anunció el secretario de la Marina, Mr. Wilbur, haber designado al almirante Hughes, que manda actualmente la flota de la escuadra de los Estados Unidos, sucediendo al almirante Robinson, que cesará en Septiembre. El almirante Robinson se hará cargo del mando del arsenal de Puget Sound, en Bremerton, Estado de Washington, como comandante del XIII distrito naval.

PONZI, DETENIDO EN LA FLORIDA

JACKSONVILLE, Junio 8. (A. P.) Las autoridades del Estado de Florida han localizado al famoso Carlos Ponzi, aventurero italiano, a quien buscan los tribunales de Boston.

Se recibió una comunicación de la policía bostoniana solicitando el arresto de Ponzi, que fué encarcelado en espera de determinados documentos para enviarlo a Boston.

LA FEDERACION AMERICANA DE OBREROS PIDE INFORMES DE CUBA

WASHINGTON, junio 8. (A. P.) William Green, presidente de la Federación Americana de Obreros, ha pedido a la Hermandad Ferroviaria de Cuba el informe en detalle sobre las supuestas violencias del Gobierno con motivo de la última huelga ferrocarrilera, que se inició en los primeros días de mayo.

La Hermandad Ferroviaria se ha dirigido a Mr. Green protestando contra actos de violencia, que dice cometiera el Gobierno de Cuba, alegando qué el propósito de éste es destruir su organización.

PIDESE LA CUOTA PARA LA INMIGRACION DEL RESTO DE AMERICA EN E. UNIDOS

WASHINGTON, junio 8. (A. P.) Hoy presentó al Senado el presidente de la Comisión de Relaciones Exteriores, senador Borah, un proyecto de ley haciendo extensiva la limitación de la inmigración a los Estados Unidos de las Américas del Norte, Central y del Sur, en la misma proporción que la establecida para los países de Europa.

MAS NOTICIAS DE POLICIA

ESTAFA

A la Policía dió cuenta Antonio Porto Fernández, natural de la Habana, de 47 años, vecino de Pocito 56, que le entregó al dependiente de la panadería situada en Vapor y Hornos, nombrado Eliseo Díaz Rodríguez, la suma de 10 pesos, para que le vendiera unos sacos de harina vacíos.

Que al ir por ellos, Díaz le manifestó que el dinero se lo había entregado al dueño de dicha panadería, Pablo Almeida, el cual había vendido el establecimiento, por lo que era de todo punto imposible venderle los sacos, por lo que se considera estafado.

NO SUPO GUARDAR LA ROPA

El vigilante 364, H. Alfonso, hizo entrega en la Séptima Estación de Policía de un pantalón negro, una camisa, una camiseta, un sombrero y un par de zapatos, que recogió sobre el muro del Malecón, frente al Parque Maceo, donde lo había dejado un individuo blanco cuyas generales y domicilio ignora, mientras se bañaba.

El individuo en cuestión, al ver la actitud del Policía desapareció del litoral, a presencia de un numeroso público que observaba al atrevido bañista.

AMANTES EN RIÑA

En el segundo Centro de Socorro fueron asistidos de lesiones leves, Mónico Allen de Garriga, de 27 años, vecino de Factoría 100, y Ester Fernández Reyes, vecina de San Carlos 10.

El vigilante 1170, que los arrestó, expuso que estos individuos son amantes y habían sostenido una riña en la casa Belascoaín 86, sin que sepa los motivos.

HERRAMIENTAS SUSTRAIDAS

Segundo González Fernández, vecino de Falgueras 12, participó a la Policía que de la casa en construcción que existe en Nueva del Pilar 16, donde trabaja, le han sustraído herramientas que estima en un valor de 20 pesos.

CARTERISTAS EN ACCION

A la Policía dió cuenta Alfonso Pérez Tachal, vecino de Prado 109, que viajando en un tranvía por frente al Parque Central, le sustrajeron una cartera en la que guardaba la suma de 20 pesos.

EN LA LIGA DEL ESTE

NEW YORK, junio 8. (A. P.)—Los juegos que se han celebrado en el día de hoy en la Liga del Este, son los siguientes: Springfield, 4; Hartford, 0; Bridgeport, 2; Albany, 0; Providence, 10; Waterbury, 0; New Haven, 5; Pittsfield, 1.

EN LA LIGA DEL SUR

NEW YORK, junio 8. (A. P.)—Resultado de los juegos que se celebraron hoy en la Liga del Sur: Chatanooga, 6; Birmingham, 2; Memphis, 8; Mobila, 2; Nashville, 5; Atlanta, 2; New Orleans, 6; Little Rock, 0.

QUIERESE DAR EL CERROJAZO A LA CONFERENCIA DEL DESARME

GINEBRA, junio 8. (A. P.) Continúa la presión por suspender las actuales deliberaciones sobre el desarme internacional. Los franceses desean que sea por un mes, Suecia por seis semanas, Italia por tres meses. La petición de suspensión siguió a una moción inglesa, solicitando que los problemas del desarme naval, terrestre y aéreo se estudiaran por un nuevo comité de peritos. Los ingleses tratan de ir separando gradualmente esas tres cuestiones, preparando el camino para una conferencia especial sobre el desarme naval, dentro del esfuerzo general de la Liga por la limitación general de armamentos. Parece indudable que los delegados de la Gran Bretaña y de los Estados Unidos habrán de oponerse a la suspensión.

Las discusiones de hoy se concentraron en parte del memorandum francés relacionada con las características de los armamentos terrestres que combinan con los navales. El presidente del subcomité de peritos resolvió que, habiéndose dejado para posterior discusión el mismo asunto en cuanto a las características de los armamentos navales, procedía lo mismo con respecto a los terrestres.

NORTEAMERICA NIEGA EL PLACET A CHAMORRO

WASHINGTON, junio 8. (A. P.) La Secretaría de Estado informó oficialmente esta tarde que los Estados Unidos no reconocerán como Gobierno de Nicaragua el régimen establecido por el general Chamorro.

EMPLEANSE AEROPLANOS PARA DESTRUIR MOSQUITOS

WASHINGTON, junio 8. (Prensa Aliada).—No cesa el Departamento de Agricultura de Norteamérica de hacer experimentos para la destrucción total del mosquito, que tantas enfermedades y tal número de molestias produce. Ha empleado los aeroplanos, que han desparramado veneno desde las alturas sobre las áreas pantanosas y desprovistas de arbolado, con el resultado de haber destruído las larvas en el noventa y nueve por ciento de los casos con una sola aplicación del larvicida que pudiera llamarse aéreo. Este veneno se compone sencillamente de verde llamado de París mezclado con polvo inerte.

Tanto han satisfecho las pruebas que se ha decidido usar en lo sucesivo aeroplanos para exterminar por este medio a los mayores propagadores que tiene la fiebre malaria y, por tanto, enemigos de la salud pública.

LIGA INTERNACIONAL

NEW YORK, junio 8. (A. P.)—A continuación damos los resultados de los juegos que se han jugado hoy en la Liga Internacional: Toronto, 10; Newark, 7; Toronto, 6; Newark, 3, segundo juego; Baltimore, 8; Syracuse, 7; Buffalo, 2; Jersey City, 1; Rochester, 12; Reading, 8; Rochester, 5; Reading 4, siete innings en el segundo juego.

PIDE A ESPAÑA LA LIGA DE NACIONES QUE MEDITE SU ACTITUD Y PROPONE UNA SOLUCION QUE JUZGA ACEPTABLE

Ell Consejo de la Liga, temeroso del cariz que va tomando el problema de los puestos permanentes, en virtud de la amenaza de que España y Brasil se retiren, usa de gran diplomacia

GINEBRA, junio 8 (U. P.)—El Consejo de la Liga de las Naciones temeroso del cariz que va tomando el problema del aumento de los puestos permanentes en el mismo, en virtud de la reiterada amenaza por parte de Brasil de retirarse de la Liga y la posibilidad de que España actúe del mismo modo, ha desplegado hoy suma diplomacia tratando de llegar a una solución que a todos favorezca.

Hoy se dieron cuenta los directores de la Liga de lo serio de la determinación de ambos países para retirarse si no eran atendidos en sus demandas. En cuanto a España, de no haber sido por la intervención directa del Rey Alfonso, el Gobierno estaba decidido a no enviar representante suyo a Ginebra. Mandó al fin al encargado de la Legación en Berna, y la Liga ha acudido al Rey Alfonso para que España medite mucho su decisión.

Como solución se proponen a España y Brasil puestos en el Consejo Supremo que han tener carácter semipermanente, ya que han de ser reelegidos para los mismos cuantas veces así lo deseen, con tal de que permanezcan dentro de la Liga de las Naciones y se abstengan de vetar el ingreso de Alemania en su carácter de miembro permanente. De todos modos se asegura que la reunión señalada para el día 28 de este mes será suspendida hasta que no se resuelva el asunto del Brasil y de España.

Los directores de la política de la Liga admiten que la retirada del Brasil, a la que inmediatamente seguiría la de España, traería una grave crisis a ese organismo internacional. La Liga pasaría a ser un organismo meramente europeo, porque los cuatro países mayores americanos estarían apartados de sus actividades, ya que los Estados Unidos y México no forman parte de ella, Argentina se halla en una situación anormal y Brasil se retiraría por completo, reforzándose por el contrario la Unión Pan Americana la que fácilmente se convertiría en un organismo rival de la Liga en cuanto al continente americano se refiere.

El representante brasileño ante el Consejo, Mello Franco, hizo saber al mismo que concurriría a la sesión de mañana, y se espera el resultado de la misma con ansiedad porque se supone que la posición del Brasil se resolverá de una vez. Pero de modo oficioso se asegura que este país al retirarse de la Liga de las Naciones, dedicará todos sus esfuerzos a fortificar la Unión Pan Americana y a la creación de una Liga de Naciones Americanas.

Es posible que los planes para la retirada de la Liga hayan sido estudiados desde tiempo atrás por los funcionarios del Ministerio de Relaciones Exteriores y hoy se anunció que se había enviado una nota a los Gobiernos americanos dando cuenta de la actitud de este país al solicitar un puesto permanente en el Consejo, habiendo recibido hasta el presente respuestas de Chile, Venezuela, Bolivia, Uruguay, Ecuador y Perú.

Los funcionarios del Gobierno afirman que al ocurrir la retirada de este país del seno de la Liga, se retirará del Tribunal Internacional de La Haya Epitacio Pessoa y del cargo que ocupa en la Consultoría de la Liga Raúl Fernández. Citan en comprobación del aserto la opinión del primero de estos internacionalistas que sostiene que ese Tribunal de La Haya no puede separarse de la Liga.

QUIÑONES DE LEON SE ENTREVISTA CON EL REY

MADRID, junio 8 (U. P.)—El señor Quiñones de León, embajador de España en Francia y representante español ante el Consejo de la Liga de las Naciones, fué recibido hoy por el Rey Alfonso, suponiéndose que le informara acerca de la cuestión del aumento de puestos permanentes en el Consejo.

EL CONSEJO DE MINISTROS AFIRMA QUE ESPAÑA SE MANTENDRA EN GINEBRA DEFENDIENDO SU DERECHO AL PUESTO PERMANENTE EN EL CONSEJO

MADRID, junio 8 (U. P.)—En el Consejo de Ministros celebrado hoy, el de Estado informó a sus colegas acerca de las negociaciones en Ginebra y de la actitud que allí mantenía el representante de España, actitud que fué favorablemente acogida por el Gobierno que ratificó los anteriores acuerdos respecto a la posición de España en Ginebra.

MOVIMIENTO MARITIMO

NUEVA YORK, junio 8.—Entraron el Orizaba, de la Habana; el Erich Lindoe, de Tarafa.

FILADELFIA, junio 8.—Entró el Dampfire, de Tarafa.

BALTIMORE, junio 8.— Salieron el Nicholas Cuneo, para Cananova; el Firmroe, para Daiquirí.

NUEVA ORLEANS, junio 8.—Entró el Atheltarn, de la Habana.

M.E.C.D. 2016