SECCION 1ª

EL TIEMPO
LA NOTA DEL OBSERVATORIO
VEASE EN LA PAGINA 2

DIARIO DE LA MARINA

EDICION DE LA MAÑANA
INFORMACION CABLEGRAFICA MUNDIAL POR NUESTROS HILOS DIRECTOS

SECCION 1ª

AÑO XCIV.—NUM. 151 El periódico más antiguo de Cuba

LA HABANA, DOMINGO 30 DE MAYO DE 1926.—LA SANTISIMA TRINIDAD, Y SAN FERNANDO, REY

Acogido a la franquicia postal 46 PAGINAS.—5 CENTAVOS

GESTIONES HECHAS PARA EL ARREGLO DE LA HUELGA

El representante señor Tomé nos hace la detallada relación de las actuaciones

ACCION GUBERNAMENTAL

El punto a discutir está en manos de la Comisión de Ferrocarriles que dictará el laudo final

Muy temprano ayer llegaron a Palacio los Sres. Manuel Tomé, Abelardo Mola, Enrique Recio y Julio del Castillo, representantes a la Cámara por el Partido Liberal que fueron a Camagüey con objeto de solucionar la huelga ferroviaria de la Cuban Company, logrando como es sabido, el propósito que les llevó a dicha Ciudad.

Los referidos comisionados celebraron una extensa entrevista con el Jefe del Estado, informándole de los trabajos realizados para conseguir que los obreros en huelga volvieran al trabajo.

Cuando la comisión salía de Palacio, nuestro reporter allí pudo entrevistar al Dr. Manuel Tomé y Varona, verdadero líder de la causa que dió término al paro ferroviario.

Nos dijo el Sr. Tomé:

HACIA CAMAGUEY

—Firmes los congresistas liberales por Camagüey en nuestro empeño de servir como mediadores amistosos entre los obreros ferroviarios en huelga y la Cuban Company, a fin de que se reanudasen los trabajos, salimos de la Habana en tren especial, el martes de la presente semana a las seis de la tarde.

A las once menos cuarto llegábamos a Santa Clara. Como usted puede apreciar, el viaje fué rápido, casi vertiginoso.

De Santa Clara nos proponíamos ir a Camagüey, pero nos fué imposible. No había equipo preparado para el viaje. No obstante las ofertas del personal del tren que nos condujo a Santa Clara, el viaje no podía realizarse.

Como quiera que los hoteles estaban ocupados en su totalidad tuvimos que dormir en el tren, unas cuantas horas.

De madrugada nos pusimos al habla por teléfono con el Coronel Rangel, Jefe del Distrito Militar de Camagüey y le expusimos nuestro objeto. El Coronel Rangel nos dijo que en su opinión, el viaje sería infructuoso, tanto porque los obreros no querían volver al trabajo como porque no quedaba uno solo de ellos en la ciudad camagüeyana. Todos se habían ocultado y nadie lograba localizarlos.

Agregó el distinguido militar que los obreros habían preferido esconderse a tomar al trabajo, ya que por una parte la Empresa y por otra las fuerzas del Ejército, les invitaban cortésmente a abandonar su actitud. Ellos querían sustraerse a las influencias amistosas de una y otras.

El Coronel Rangel nos dió seguridades de que no se había realizado un solo acto de violencia o coacción por parte de las fuerzas, contra los trabajadores.

En vista de esto y de la dificultad de trasladarnos a Camagüey, desistimos del viaje.

Cuando llegamos a Santo Domingo, de vuelta a la Habana encontramos un despacho dirigido a nosotros por el Secretario de Comunicaciones en el cual nos rogaba que siguiéramos a Camagüey, utilizando los medios que nos fueran posibles.

Así lo hicimos, llegando a Camagüey a las tres de la madrugada del viernes.

A las ocho y media entrevistamos al Coronel Rangel exponiéndole nuestros puntos de vista, suspendiendo la conferencia hasta las cuatro de la tarde en que la reanudamos.

De dos a tres visitamos la Cuban Company, para ponernos al habla con el Administrador de la Empresa Sr. Cibrán quien nos recibió afablemente y se mostró accesible a que se terminara el conflicto. El Sr. Cibrán nos dijo que por su parte admitiría a todos los obreros sin limitaciones, pero habiendo acordado el Consejo directivo de la Compañía que se hicieran excepciones en la admisión de obreros, se veía precisado a consultar antes con la Empresa.

Nuestro punto de vista era pues, que la Empresa no ejerciera represalias, a fin de que la huelga terminara.

En tanto esperábamos la contestación de la Empresa, logramos entrevistar a los jefes del movimiento, quienes se mostraron conformes en volver al trabajo pero sin restricciones.

El Sr. Cibrán aceptó nuestras proposiciones. Esto ocurría ya de madrugada, a las tres. Tornamos a los obreros, que para dejarse ver, rogaron que fuesen retiradas las tropas de ciertos lugares. Así se hizo. Y a las cuatro y media de la mañana se firmaban las bases entre los obreros y nosotros.

Aceptado en principio el pacto, se dió cuenta del mismo en el local de la Hermandad en asamblea plena, que le aceptó entre aplausos.

Quedaron pues admitidos los obreros, a excepción de aquellos que agredieron a los rompehuelgas y de los que causaron perjuicios considerables a la Empresa.

El punto que se discute está en manos de la Comisión de Ferrocarriles que dictará en definitiva el laudo.

FINAL

El Dr. Tomé se muestra entusiasmado del éxito brillante de las gestiones de la Comisión.

Hace elogios del Coronel Rangel, Jefe del Distrito Militar de Camagüey. Del capitán Vilató, de los Jefes de Telégrafos de Camagüey, la Habana, del Abogado Consultor de la Hermandad Ferroviaria Dr. del Cristo y del Administrador de la Compañía, Sr. Cibrán, por haber contribuído a la solución airosa del conflicto.

EL GENERAL MACHADO

—Del General Machado, Presidente de la República, le diré que en

(Continúa en la página veinticinco)

MUERE UN HOMBRE CUYO PESO ERA DE 945 LIBRAS

Era mejicano y tenía campeonato mundial de gordura, necesitándose 11 hombres para llevarlo

OCHO NUEVOS FAROS

El general revolucionario de Méjico C. Vidales con varios secuaces está en la Sierra

CIUDAD MEXICO, mayo 29. (S. R.)—Noticias de Los Angeles dicen haber muerto en aquella ciudad el campeón mundial de gordura, nombrado Teodoro Valenzuela, de nacionalidad mexicana y que pesaba 945 libras. El cadáver tuvo que ser llevado por once hombres y sus deudos rehusaron la oferta de $3,000 que le ofreció una corporación científica por sus restos para hacer estudios en ellos.

OCHO NUEVOS FAROS EN EL GOLFO DE MEXICO

CIUDAD MEXICO, mayo 29. (S. R.)—El Ministerio de Comunicaciones ha ordenado la colocación de ocho nuevos faros en la Costa del Golfo de México, instalándose en San Antonio, Punta Arenas, Punta Delgada y otros lugares apropiados, siendo del tipo automático alimentado con acetileno, para encenderse a las seis de la tarde y permanecer alumbrados hasta el amanecer.

TODAVIA VIVE EL NORTEAMERICANO SECUESTRADO POR LOS BANDIDOS MEXICANOS

LAREDO, Texas, mayo 29. (A. P.)—C. B. Braden, ingeniero de minas, residente en Laredo, que con Jules C. Gallagher, de San Antonio, fué secuestrado el 18 de mayo en una mina del Estado de Durango, trasmitió hoy un telegrama a su esposa anunciándole haber llegado sano y salvo a Mapimi, en dicho Estado. El mensaje no contiene noticias de Gallagher.

John W. Shanklin, de Canyon City (Texas), a quien los bandidos que lo secuestraron en el Estado de Veracruz, han prometido dar muerte, sigue aún en manos de éstos. Aunque los bandidos habían prometido matarlo el jueves último de no serles entregado ese día el rescate, las autoridades de Ciudad México se inclinan a creer que vive todavía.

TEMBLORES EN OAXACA

CIUDAD MEXICO, mayo 29. (A. P.)—Del Estado de Oaxaca informan haber ocurrido allí varios fuertes temblores de tierra, sin causar daños.

NUEVO HILO DIRECTO CON NUEVA YORK Y LONDRES

CIUDAD MEXICO, mayo 29. (S. R.)—Para los primeros días del entrante mes de junio comenzará a funcionar el nuevo hilo directo con Nueva York vía Laredo y Galveston, que vendrá a reforzar el número de conductores que entran en esta ciudad y a facilitar la comunicación directa con Londres.

DESTRUYESE LA RIQUEZA FORESTAL MEXICANA

CIUDAD MEXICO, mayo 29. (S. R.)—Las talas e incendios de los enormes bosques de la región de Chiapas han hecho que la Secretaría de Agricultura dicte un decreto pidiendo a las autoridades locales que pongan coto a esos procedimientos destructores de la riqueza forestal, no permitiéndose las explotaciones más que mediante permiso otorgado en regla.

INTERNANSE EN LA SIERRA LOS REVOLUCIONARIOS

CIUDAD MEXICO, mayo 29. (S. R.)—La Secretaría de Gobernación ha tenido conocimiento de que el general Castrejón Vidales y un escaso número de sus secuaces acaban de internarse en la Sierra de Oaxaca, huyendo de la persecución de las tropas federales.

CAPTURADOS LOS BANDIDOS MEXICANOS

CIUDAD MEXICO, mayo 29. (A. P.)—Mensajes especiales recibidos desde Torreón aseguran que las tropas federales han capturado a los bandidos secuestradores de los ciudadanos norteamericanos Braden y Gallagher, que han sido puestos en libertad. Agregan esos despachos que dos de los bandidos fueron muertos a tiros.

SE PAGARAN PRONTO LOS SOBRESUELDOS

Los de Sanidad cobrarán pronto y se cree que también los de las demás dependencias

En la mañana de ayer visitó al doctor Francisco María Fernández, Secretario de Sanidad, su colega el de Hacienda, doctor Enrique Hernández Cartaya.

Según nos manifestó este último a su salida del Despacho de la Secretaría de Sanidad, motivó su visita el felicitar personalmente al popular nuevo Secretario de Sanidad y Beneficencia.

Y no nos dijo nada más.

Pero nosotros supimos algo más, que aunque el doctor Hernández Cartaya no lo había traído personalmente, al menos lo remitió por conducto reglamentario.

El Secretario de Hacienda, en vista de la justa protesta elevada a él por los empleados obreros de la Secretaría de Sanidad, ha solicitado del Pagador del Departamento, señor I. Ayala, una relación minuciosa y detallada del número de obreros con que cuenta la Secretaría y a los cuales se les adeuda por concepto, no de gratificaciones, según el criterio del doctor Cartaya, sino por sobresueldo.

El doctor Cartaya desea conocer el monto de la suma que se les adeuda a los obreros para satisfacerla dentro de breves días, pagándola con cargo a un capítulo cualquiera.

En vista de ello, el señor Ayala ha solicitado, con carácter urgente, de todos los Jefes locales de la Isla esa relación para tan pronto la tenga en su poder, enviársela al doctor Hernández Cartaya.

De lo que se deduce que dentro de poco los obreros de Sanidad—y probablemente los de las demás Secretarías—cobrarán sus sobresueldos, no gratificaciones.

LAS EDICIONES EN ROTOGRABADO DEL "DIARIO DE LA MARINA" Y LAS 300 MUJERES MAS BELLAS DE CUBA

$ 20.000
EN REGALOS

MUY PRONTO DAREMOS A CONOCER LAS BASES DE ESTE CERTAMEN

TODO EN OBSEQUIO DE NUESTROS SUSCRIPTORES

EN GUANABACOA RIÑERON VARIOS ABASTECEDORES

Entre los dos bandos competidores en el mercado se cruzaron muchos tiros de revolver

UN HERIDO GRAVISIMO

Los componentes de las facciones rivales fueron detenidos e ingresaron en el vivac

(Por Telégrafo)

GUANABACOA, mayo 29. DIARIO, Habana.—Las rencillas existentes desde hace tiempo entre los elementos que compiten en el abastecimiento de carne en esta villa dieron lugar esta tarde a un hecho de sangre que costará la vida al joven Carlos Oller que en unión de su hermano Joaquín, dedicábanse con la sociedad Severo Cabrera a sostener competencia contra otro bando que forman Daniel Morgan, conocido por "El Americano" y Simón Martel.

Como a la una de esta tarde disponíanse los hermanos Oller a sacrificar en el matadero cuando se ordenó por la Jefatura Local de Sanidad suspender las operaciones fundándose en el mal aspecto del ganado.

Debido a esto Oller decidió levantar acta notarial protestando de la orden de Sanidad y tomando un automóvil junto con su hermano Joaquín dirigióse a la Calzada en dirección a la calle Martí pero al llegar frente al lugar conocido por Ceiba encontróse con Morgan y Martel que venían en otro automóvil en unión de Rogelio Arenas en dirección al matadero.

Se ignora quien hizo los primeros disparos pues ambos grupos se acusan mutuamente: pero ciertamente entablóse una riña descendiendo todos de los vehículos y apareciendo gravemente herido Carlos Oller Reyer, de 25 años, vecino de Versalles número 22, a quien conducido al centro de socorros, apreciólo el doctor García, Padrón una gravísima herida en la región addominal, ordenando el inmediato traslado a Emergencias para practicarle urgente intervención quirúrgica.

La policía conoció el hecho y ordenose la detención de los acusados, que realizaron los vigilantes, ocupándose dos revólvers y una funda con balas, las cuales armas fueron reconocidas, creyéndose que el arma que causó las heridas fué arrojada.

Los policías detuvieron a Daniel Morgan, de 41 años, vecino de Calzada de Luyanó; Simón Martel, mayor de edad, vecino de Martín Ugarte número 19; Rogelio Arenas, de 20 años, vecino de Escobar número 191 y Joaquín Oller, hermano del herido.

El doctor Valle Mora, Juez de Instrucción, después de tomar declaraciones y hacer una inspección ocular dispuso el ingreso en el Vivac de los detenidos.

Cortés,
Corresponsal.

En el pueblo de San Cristóbal, el Segundo Jefe de Policía, hizo agresión al Superintendente Provincial de Escuelas

Ayer comunicó telegráficamente a la Secretaría de Gobernación, el Superintendente Provincial de Escuelas de la provincia de Santa Clara, doctor José González Cuesta, que había sido objeto de una agresión por parte del Segundo Jefe de la Policía de Santo Domingo.

El motivo de la agresión, que fué objeto este funcionario del Departamento de Instrucción Pública, fué provocada al terminarse el juicio correccional que se celebraba en el término de Santo Domingo, donde sostuvo la acusación contra varios ciudadanos por el delito de infracción de la Ley Escolar.

El Segundo Jefe de la Policía de Santo Domingo, acompañado de un individuo que dice nombrarse Sandalic Martínez y ante la presencia del propio Alcalde Municipal del término, agredieron al señor González Cuesta.

La Secretaría de Gobernación, ha dispuesto se abra una investigación de este hecho que denuncia el Superintendente Provincial de Escuelas de Santa Clara, para el castigo a los que resultaren culpables.

DE NUESTRO CONCURSO

FAVORECIDOS QUE YA HAN RECLAMADO

176.499 (Primer Premio) señor Roberto García.
12.499 Antonio Fernández.
29.242 Gabriel Alemany.
68.323 Antonio O. Domínguez.
79.254 Narciso Fernández.
80.109 Gloria Miranda.
112.907 Francisco Fernández.
116.764 Manuel Curi.
128.353 Fernando Jantz.
132.944 Fernando S. Zayas.
158.924 Fernández y Cía.
217.694 Ramón Lamas Pernas.
233.467 Rita María Chaple.
251.267 Jesús Méndez.
271.202 Cesáreo Pérez.
332.462 Arturo Duarte.
365.496 Leopoldo Jorge.
402.772 Enrique Peláez.
436.672 Dolores M. Andina.
436.924 Enrique Fernández.
442.334 Julián Martín.
470.434 Severino Bello.
486.625 Consuelo G. de Bayer.
505.489 Amor Hog.
529.487 Agustín Méndez.
597.249 Hilario Celaya.
703.482 Manuel Bañuel.

FAVORECIDOS QUE NO HAN RECLAMADO AUN

12.223 Concha Camporro de V.
192.844 Lorenza J. Chávez.
237.109 Isidro Peñalver.
417.967 Pedro Marín (hijo).
308.767 Armando Sauzo.
362.732 Gloria Alvarez.
527.160 Senra y Hno.
597.078 José Fabián.
614.794 Ramiro Landín.
646.692 Arsenio Lacoste.
723.854 Antonio Pérez.
726.967 Ramón Campos.
757.264 Clara Valle.
780.457 Amado Cueto.

José Amor Hog, que ha obtenido uno de los viajes con el número 505,489.

Leopoldo Jorge Codezo, poseedor del vale número 365,496 y que reside en el pueblo de Sábalo, provincia de Pinar del Río.

Enrique Peláez Molina, agraciado con el número 402,772. Reside en Santa Cruz número 82, Cienfuegos.

HILARIO CELAYA

Es poseedor del vale número 597249, que obtuvo uno de nuestros pasajes de ida y vuelta a España o Francia.

El señor Celaya nos dirige la siguiente carta:

"Yaguajay, 25 de mayo de 1926.

Sr. Administrador del DIARIO DE LA MARINA.—Habana.

Muy señor mío:

He sido uno de los favorecidos con el obsequio a sus lectores del DIARIO DE LA MARINA con el número 597249 para un pasaje de ida y vuelta a España o Francia, de lo cual estoy muy satisfecho con mi suerte, pero para llevar a efecto dicho viaje se me presentan algunos inconvenientes por lo que me dirijo a usted para transferir el pasaje a otra persona aquí o en esa si hace falta personarse.

Le doy las más expresivas gracias y quedó en espera de su contesta de usted atto.

Martí 2, Yaguajay."

Al señor Hilario Celaya le hemos escrito diciéndole que se persone en la Administración del DIARIO DE LA MARINA el día 5 de junio próximo para recibir su orden de pasaje y los $350 en efectivo.

JOSE AMOR HOG
505489

Gerente de la sociedad Amor Hns. —Víveres.—Establecido en Rodríguez y Reforma, Luyanó.

Hace catorce años que es suscriptor de LA MARINA.

Se enteró por el periódico.

Piensa embarcar.

¿NECESITA UD. EMPLEO...?

Las páginas de anuncios económicos del DIARIO DE LA MARINA le brindan diariamente varias oportunidades de lograrlo.

¿NECESITA UD. ALQUILAR UNA CASA...?

En las páginas de anuncios económicos del DIARIO DE LA MARINA encontrará usted lo que desea y como usted lo desea.

UN ANUNCIO ECONOMICO

insertado en el DIARIO DE LA MARINA es el medio más seguro y eficaz de que usted dispone para encontrar trabajo, obtener o colocar una hipoteca, y para realizar un negocio.

LOS AVIADORES DE LA ARGENTINA, EN GUANTANAMO, AYER

Por las autoridades americanas y cubanas se les dispensaron toda clase de atenciones

AGASAJOS EN CIENFUEGOS

Solo se detuvieron en la Perla del Sur el tiempo necesario para surtirse de petróleo

GUANTANAMO, Mayo 29. (UP)—Los aviadores argentinos Duggan, Olivero y Campanelli llegaron hoy a Fisherman's Point, cerca de Guantánamo, a las tres y media de la tarde, volando en círculos sobre la población para prepararse a descender.

Cuando lo saviadores aterrizaron fueron recibidos por el Alcalde de la ciudad, el comandante de la base naval norteamericana Mr. Tozer, y otros oficiales y personalidades, que les dieron una entusiasta bienvenida. El alcalde invitó a los aviadores a que visitaran la ciudad, pero declinaron hacerlo por carecer de tiempo.

Según informes de los pilotos, el viaje desde la Habana se efectuó con un tiempo magnífico, a una altura media de dos mil pies.

Si hace buen tiempo, los aviadores esperan salir mañana a las seis hacia Port-au-Prince, Haití.

Tanto el aviador Duggan como sus compañeros expresaron su agradecimiento por la recepción que se les hizo en Habana y dijeron que la compañía manufacturera del ron Bacardí les hizo un obsequio que han agradecido mucho.

Los oficiales de la estación naval obsequian y atienden a los aviadores en el campamento de los marinos norteamericanos y les han facilitado el combustible y aceite necesarios para continuar el vuelo. Al momento de enviar estas noticias, el hidroavión "Buenos Aires" tomaba la provisión de gasolina en la estación naval.

Pepín Bacardí ofreció un banquete a los aviadores en Guantánamo, pero han tenido que declinar la invitación por falta de tiempo y porque desean descansar para estar listos para emprender el vuelo mañana a primera hora. De todas maneras, se manifestaron muy agradecidos por el recibimiento que se les hizo.

El tiempo se presenta hasta ahora muy favorable para la continuación del vuelo y se espera que los aviadores no sufrirán demora mañana por esta causa.

El avión "Buenos Aires" hizo magníficas maniobras al descender en el puerto y acuatizó entre los muelles números uno y dos.

Muchas personalidades de Guantánamo vinieron a la estación naval y tomaron interesantes fotografías de las maniobras y del avión.

EL "BUENOS AIRES" ESTUVO EN PELIGRO DE SER DESTROZADO

GUANTANAMO, Mayo 29 (UP)—Algún tiempo despues de haber fondeado en la estación naval el hidroplano "Buenos Aires" se desencadenó un chubasco acompañado de viento muy fuerte, que estuvo a punto de causar serias averías al avión.

En efecto, la brisa hizo ceder el ancla y arrastró el aparato hacia la orilla, contra la cual se hubiera destrozado de no haberlo cogido oportunamente una lancha de la estación naval, que le condujo a un fondeadero seguro.

Los aviadores han confirmado su propósito de ir a Port-au-Prince mañana, en vez de Cape Haitien, como habían proyectado.

ENTUSIASMO EN LA ARGENTINA POR EL VUELO

BUENOS AIRES, mayo 29. (A. P.) Crece el entusiasmo público ante el éxito de los aviadores argentinos

(Continúa en la página veinticinco)

DISCURSO DEL DOCTOR RAMON ZAYDIN

Publicaremos mañana el texto íntegro de la notabilísima pieza oratoria del doctor Ramón Zaydin, Presidente de la Cámara, a propósito de nuestro problema azucarera.

El doctor Zaydin ha revisado personalmente las cuartillas de este admirable trabajo, y nos ha hecho el honor de permitirnos que las reproduzcamos.

Este discurso fué un público homenaje al DIARIO DE LA MARINA, rendido desde la Presidencia del Congreso.

EN PORTUGAL HAY OTRA REVOLUCION DE LOS MILITARES

Dos divisiones del ejército se han sublevado e iniciaron su avance contra la capital

CRISIS DEL GABINETE

Obligado por una imposición de los militares, el Gobierno dimitió en pleno

LISBOA, mayo 29 (UP).— El Gobierno portugués ha dimitido esta noche. El Presidente Bernardino Machado ha aceptado la dimisión. La situación es muy crítica, porque la renuncia del Gabinete obedece a imposición del Ejército y de la Marina que exigieron ayer del Poder Ejecutivo la constitución de un nuevo Gobierno.

SUBLEVADAS EN LISBOA, DOS DIVISIONES DEL EJERCITO

PARIS, mayo 29. (AP).— Despachos recibidos de Lisboa dan cuenta que la caballería patrulla día y noche las calles de la capital, como resultado de la sublevación de dos divisiones del ejército que, según se anuncia, marcha sobre la capital. Agregan los despachos que reina tranquilidad en Lisboa y que el trabajo se desenvuelve en condiciones normales.

La censura establecida por el Gobierno de Lisboa hace difícil obtener noticias de Portugal. Los periódicos han decidido suspender su publicación como protesta contra la censura.

LA REVOLUCION EN MARCHA EN PORTUGAL

LISBOA, mayo 30. (Domingo). (S. R.)— Otra "revolución constitucional" está en marcha en Portugal. Han salido de las guarniciones de Braga y Evora dos regimientos en avance sobre esta capital, con objeto de derrocar al Gobierno. Cuando lleguen, se encontrarán con que ya ha dimitido.

Eso no obstante, cunde el ejemplo revolucionario de los militares en las personas y organizaciones de orden. La Compañía de Ferrocarriles ha rehusado hacer el transporte de tropas que se quieren enviar para contener a los rebeldes.

LA GUARNICION DE LISBOA APOYA LA REVOLUCION

LISBOA, mayo 30. (Domingo). (AP).— El Presidente de la República, Bernardino Machado, está tratando de organizar un nuevo gobierno que sustituya al de Antonio Da Silva que ha dimitido.

La guarnición de esta capital ha notificado al Presidente Machado su decisión de apoyar el movimiento revolucionario, que ha estallado en provincias.

EL CONGRESISTA CUBANO DOCTOR ESPINOSA EN WASHINGTON

WASHINGTON, mayo 29.—(Feiler).—Procedente de la Habana acaba de llegar hoy el congresista cubano doctor Juan Espinosa, siendo recibido por el agregado militar señor Rafael Alonso en representación del Embajador Sánchez Aballí, el cual obsequió hoy con un lunch al recienllegado.

Después concurrió el doctor Espinosa a la Cámara de Representantes de Norte-América, donde fué atendido debidamente por el "speaker" y especialmente por la congresista señora Julius Kahn, miembro por California.

El doctor Espinosa se mostró muy agradecido a las atenciones de los congresistas norte-americanos y del Embajador Aballí cuyos éxitos elogió y oyó elogiar en el Palacio de los Representantes de los Estados Unidos.

"EL PAISAJE DE FRAY LUIS"

Así se titula el primer trabajo que desde Madrid nos envía el señor Sánchez Rojas, pno de los valores de las letras castellanas.

Véase en la página 13.

LEGACION DE LA REPUBLICA ARGENTINA

Habana, Mayo 29 de 1926.

Señor director del DIARIO DE LA MARINA.
Habana.

Distinguido señor:

Me apresuro a comunicarme con usted para pedirle el favor de hacer público en las columnas de su simpático y muy importante periódico, después de la partida de los aviadores Duggan y Olivero, nuestro profundo agradecimiento a la prensa en general, a la Secretaría de Estado, al señor jefe del Estado Mayor del Ejército, general Alberto Herrera, al jefe del Estado Mayor de la Marina Nacional, capitán de navío doctor Julio Morales Coello, al señor capitán del puerto de la Habana, al capitán de fragata D. Alberto de Carricarte, al jefe de la Aviación Militar, comandante Ovidio Ortega, a los oficiales de Aviación y de Marina que han ayudado tan eficazmente a los aviadores argentinos, a las fuerzas de policía, al pueblo cubano y a las sociedades españolas de la Habana, que tan galantemente nos han tratado, tanto a mis compatriotas como al que suscribe, recibiéndonos con la amabilidad característica de la raza española y haciéndonos sentir la impresión de encontrarnos "at home".

Rogando a usted, señor director, disculpar la libertad que me tomo y, con la gratitud anticipada por la publicación que diera usted a esta misiva, lo saluda con su distinguida consideración,

J. García Uriburu.

CASAS Y TIENDAS CUYA CLAUSURA HA ORDENADO SANIDAD

El cierre de esos establecimientos y casas ha sido dispuesto por la Comisión de clausura

DURANTE EL MES DE MAYO

Relación de las clausuras que han sido levantadas en el curso de dicho mes

Relación de las casas y establecimientos visitados durante el mes de mayo por la Comisión de Clausura de la Secretaría de Sanidad, integrada por los doctores Grau Triana, Presidente y Gutiérrez de la Solana, Secretario.

Marqués de la Torre número 27, de Ramón Bellas, no procede la clausura; Pocito número 10, de Carmen Hidalgo viuda de Lastra, no procede la clausura; Marqués de la Torre número 20, de . A. Ortega, no procede la clausura; San Nicolás 1, de Juan Suriol, no procede la clausura; San Nicolás 11, de Francisco Sánchez, no procede la clausura; Pocito número 4, Víbora, de José García, procede la clausura; 10 de Octubre número 87, de María Regla Sañudo, se encuentra en buenas condiciones, pero necesita aumentar los servicios sanitarios; Jesús del Monte número 108, de Dolores Martínez, procede la clausura; Marqués de la Torre número 22, de Pruna Leandro del Castillo, procede la clausura; Jesús del Monte número 112, de J. de Córdova, procede la clausura; Jesús del Monte 106, de Dolores Martínez, procede la clausura; Jesús del Monte 104 (interior), de Dolores Martínez, no procede la clausura; Jesús del Monte 86, apoderado, Gustavo Llano, no procede la clausura; Jesús del Monte 177, de Paula Fuentes, ratificada la clausura; 12 entre A y B, Reparto Batista, de Antonio Morales, pasar a Ingeniería Sanitaria para que ordenen obras; Rayo 40 altos, que proceda la clausura; Sitos 31, de Bances y Amor, levantarse la clausura; Peñalver 98, de José Riceda, que proceda la clausura; Marqués González 84, de José Antoliano Ferrer, que proceda la clausura; Bernaza 45 y 47, de Antonio Lorenzo, se han realizado las obras ordenadas; Carlos III 277, de Mario de la Torriente, se están realizando las obras; Salud 57, de León Ligen, se han realizado las obras, levantarse la clausura; Aramburo 1, de Cosme Blanco Herrera, levantarse la clausura; Peña Pobre 22, de Rodrigo Díaz, levantar la clausura de los bajos y dejar la de los altos; San Lázaro 321, de Peñón y González, debe levantarse la clausura; San Nicolás 79, de Ramón Abelleira, que proceda la clausura; Castillejo y Jesús Peregrino, de Crisanto Concelo, que proceda la clausura; Castillejo y Jesús Peregrino, de Alfredo Hornedo, que proceda la clausura; Campanario 198, Apoderado: doctor Luis F. Martínez, que proceda la clausura; La Rosa 2, letra A, de Luis Sánchez, mantener el permiso que para cuidarla tienen; Cerro 861 esquina a Churruca, de Francisco Iglesias, no se le debe conceder el plazo, sino pedir la realización de las obras; Prado 50, de J. H. Martínez, que proceda la clausura; San Miguel 161 con entrada por San Rafael número 142, de Próspero Pérez Bonachea, clausurar la que tiene entrada por San Miguel y no la de San Rafael; Casa de Salud del Centro Castellano, Arroyo Apolo, levantarse la clausura; Salud 148, de Eladio Blanco Fernández, que proceda la clausura; G entre 5 y 7, número 8, de Ignacio Diéguez, que no proceda la clausura; 15 entre 18 y 20, de Angela Medina viuda de Aquino, que proceda la clausura; 16 número 178 y 180, esquina a 19, de Ricardo Perkins, que proceda la clausura hasta que realice obras; 8 número 181, entre 19 y 21, de Manuel Masas, levantar la clausura dado que tiene licencia y no hay casa de vecindad; 4 y 35, Vedado, de María Luisa Quiñones viuda de Llerena, suspender la clausura; M números 25 y 27, Vedado, de Bartolomé Aulet, que no existe cuartería en la actualidad; Compostela número 2, de Octavio Castrillón, que procede la clausura; Infanta 61, taller de carruajes, de Francisca Morales, no se ha realizado obra, por lo que ratificamos nuestro informe anterior; Espada 5, de Francisco Busquet, pasado a Ingeniería Sanitaria, para que ordene obras; Santiago número 10 y 12, garage, de José Genaro Sánchez, pasado a Ingeniería Sanitaria, para que ordene obras; San Lázaro 388, letra A, café, de Benigno Míguez, se ratifica la clausura; Salud 91, taller de ebanistería, de Florentino Alsina, levantarse la clausura; Zanja 37, depósito de vidrios, de José Fernández, pasar a Ingeniería Sanitaria para que ordenen obra. Neptuno 60, por Galiano, de Regino Truffin, que proceda la clausura toda la parte antigua; Animas 22, de Manuel Alfredo García, que proceda levantarse la clausura; Rafael María de Labra número 25, que proceda la clausura; Flores número 5, entre Serafines y Tamarindo, de Manuel Alvarez, que se han realizado obras por lo que no amerita la clausura; Omoa 37 y medio, de José Zonzuet, que proceda la clausura; División 29, ignórase el dueño, que pase a Ingeniería Sanitaria para que investigue sobre los servicios.

LOPEZ DEL VALLE HABLA DEL SERVICIO DE SANIDAD DE CUBA

WASHINGTON, mayo 29.—(U. P.)— El doctor López del Valle, jefe de la Junta Local de Sanidad de la Habana, delineó ante el Congreso Pan Americano la historia de la "semana sanitaria" que se ha observado en Cuba, desde su independencia de España.

Durante el día se celebraron cinco reuniones especiales, a las que siguió una reunión general, por la tarde.

La Comisión sobre Auxilios a Desastres nombró al señor Benjamín Cohen, secretario de la Embajada de Chile, para que informe sobre la organización internacional de ese organismo.

M.E.C.D. 2016

Tres carniceros agredieron a tiros al dueño de varias carnicerías

SE CONFABULARON PARA MATARLE PORQUE HABIA REBAJADO EL PRECIO DE LA CARNE EN BENEFICIO DEL PUEBLO

Ayer por la tarde, poco después de las doce del día, a varias cuadras del Matadero Industrial, al dirigirse hacia Guanabacoa el ganadero de dicha villa, propietario de varias carnicerías nombrado Carlos Oller, de Regla, de 25 años de edad y vecino de Martí número 22, en Guanabacoa, fué agredido por tres individuos carniceros de Guanabacoa, los cuales le rodearon, haciéndole varios disparos, de los cuales dos le alcanzaron en el vientre, causándole dos gravísimas heridas.

Una vez realizado el hecho, los agresores se fugaron, pero fueron detenidos por el Jefe de la Policía Municipal de la referida villa, capitán Mario M. Vázquez y vigilantes números 7, A. Pérez; 17, P. Ara, y 12, M. Fernández.

QUIENES SON LOS AGRESORES

Nómbranse los agresores Simón Martell, Daniel Morgan (a) "El Americano", y Rogelio Arenas; los tres se dedican al negocio de venta de carnes, y se encontraban enemistados con Oller, porque éste, propietario de varias carnicerías en Guanabacoa, había rebajado el precio de venta de la carne para que, dada la situación económica por que atravesamos, pudiera el pueblo comprarla. Esto era visto con malos ojos por los demás carniceros, los cuales se confabularon y acordaron matar a Oller, para suprimir así la competencia que les hacía y poder seguir vendiendo al precio que ellos quisieran.

LAS HERIDAS

En Emergencias fué asistido el señor Oller de dos heridas en el vientre, con múltiples perforaciones intestinales, practicándosele la laparatomía. El doctor Gronlier asistió al herido.

Este se encuentra en gravísimo estado, temiéndose un funesto desenlace.

El juez de Guanabacoa remitió al Vivac a los detenidos, haciéndose cargo de las actuaciones, por haberse cometido el hecho en término de su jurisdicción.

EXHIBICION RODANTE DE LA CUBA INDUSTRIAL

A las nueve de la mañana de hoy recorrerá las principales calles de esta ciudad, el material rodante destinado a la distribución de los acreditados productos "Ironbeer" "Salutaris" y el agua mineral de "La Cotorra".

Saldrá el material de la esquina de Tulipán y Ayesterán, tomando por Avenida de Menocal, Washinnton, Avenida de Maceo,Paseo de Martí, Refugio, Avenida de Bélgica, Colón, Zulueta, Juan Clemente Zenea, Martí Dragones, Aldama, Bolívar, Carlos Tercero, Avenida de Menocal, Esquina de Tejas y Calzada del Cerro, continuando por la calle de Domínguez hasta los garages de la compañía.

Los señores Jiménez y Cía., propietarios de la Cuba Industrial, con esta exhibición darán una prueba patente a los vecinos de la Habana, de la importancia y progreso de su negocio.

JOSE MARIA GARCIA

En el vapor "Cuba", sale hoy para España, en viaje de placer, el señor José María García, gerente de la firma García y García, que representa la acreditada Bomba "Prat".

Grata estancia en aquellos lares deseamos al estimadoa migo.

La revisión de nuestro tratado de reciprocidad con los Estados Unidos

UN ACUERDO DE THE AMERICAN CHAMBER OF COMERCE OF CUBA

El texto de esta importante resolución, dice así:

POR CUANTO: Desde 1903 se ha mantenido en vigor un Tratado entre la República de Cuba y la de los Estados Unidos de América, el cual, cuando se concertó, fué sin duda considerado por ambas naciones como eminentemente recíproco en cuanto a su relación con el intercambio comercial existente en aquella época, pero el qué, debido al notable desarrollo del comercio e industrias de Cuba, ha llegado a ser, en opinión de muchos, poco equitativo, y por lo tanto, no recíproco.

POR CUANTO: La República de Cuba ha expresado sus fervientes deseos de que se consideren las relaciones comerciales entre los dos países, conmensurativo con la situación actual de ambas naciones; y

POR CUANTO: La Cámara de Comercio Americana de Cuba es íntimamente conocedora de las relaciones comerciales existentes, y en su deseo de ayudar a la conservación de los principios de reciprocidad que formaban la base del Tratado de 1903, ha acordado que esta Cámara está completamente de acuerdo con los sentimientos expresados por la República de Cuba por conducto de su honorable señor Presidente, referente a la necesidad de tal reconsideración y que mediante esta resolución se hagan representaciones al Gobierno de los Estados Unidos de América, instándole vivamente para que convenga a dicha reconsideración, con el fin de que se establezcan unas relaciones comerciales verdaderamente recíprocas; y además, ha acordado que se envíen copias de este Acuerdo al Presidente, Secretario de Estado y Secretario de Comercio de los Estados Unidos de América, en Washington, D. C., y al Embajador de los Estados Unidos de América en Cuba.

COMITE PATRIOTICO BARTOLOME MASO

Cumpliendo instrucciones del señor Presidente de este Comité, comandante doctor Manuel Secades Japón, hónrome en citar a todos sus estimados miembros para que se sirvan concurrir a la junta extraordinaria que se efectuará el lunes 31 del actual, a las 8 y 30 p. m., en el domicilio social del Consejo Nacional de Veteranos de la Independencia, Villegas número 3, esquina a Téjadillo.

Se encarece la asistencia por tratarse de asuntos de suma importancia.—Mario R. Bombalier, secretario general.

PARA SU NIÑO LECHE KEL LA MEJOR

Hygeia
El Bebé No Nota la Diferencia
El niño que se cría con un Biberón HYGEIA está sano y contento.
La botella es muy fuerte y fácil de limpiarse.
No necesita escobillón ni embudo; no tiene donde recoger gérmenes y porquerías. El pezón es tal como los pechos maternos, fabricado de acuerdo con los más adelantados principios modernos.
No hay que apurarse porque sea un niño "criado con biberón". Usese el HYGEIA y se asegurará su salud.
La botella HYGEIA es perfecta. No compre botellas más baratas porque al fin le saldrán más caras. Pida y exija HYGEIA.
THE HYGEIA NURSING BOTTLE CO., BUFFALO, N. Y.

El Mejor Reconstituyente NUTRIGENOL Un Tónico Poderoso

Dr. Felipe García Cañizares
Médico del Hospital San Francisco de Paula, Medicina General, Especialista en Enfermedades Secretas y de la Piel.—General Aranguren 119 (antes Campanario). Consultas: lunes, miércoles y viernes, de tres a cinco. Teléfono M-6763. No hace vistas a domicilio.
E 1133.

Dr. Hernando Segui
GARGANTA, NARIZ Y OIDO
PRADO 38; DE 12 A 3

AL PUEBLO DE LA HABANA

Cuba Industrial, la fábrica de refrescos más grande y mejor montada de toda la América y conceptuada así por propios y extraños, ha sido autorizada por nuestro alcalde municipal, para hacer una exhibición del material rodante destinado a la distribución de sus bien conocidos y justamente afamados productos "Ironbeer", "Salutaris" y agua mineral "La Cotorra".

Para que el pueblo de la Habana pueda apreciar la capacidad transportadora de dicho material rodante, lo haremos pasar por varias de las principales calles—a manera de caravana industrial—con el recorrido siguiente:

HOY DOMINGO A LAS 9 A. M.

Partirá la expedición de Tulipán y Ayesterán, siguiendo por Calzada de Ayesterán, Avenida de Menocal, Washington, Avenida de Maceo, Paseo de Martí, acera pares, Paseo de Martí, acera nones, Refugio, Avenida de Bélgica, Colón, Zulueta, Juan Clemente Zenea, Paseo de Martí, Dragones, Miguel Aldama, Avenida de Simón Bolívar, Paseo de Carlos III, Avenida de Menocal, Esquina de Tejas, Calzada del Cerro y continuando por la calle de Domínguez hacia las garages.

El pueblo de la Habana tendrá en la mañana de hoy domingo, una buena oportunidad de contemplar un espectáculo grandioso, dentro del orden industrial; el acto confirmará la conveniencia de una decidida protección al consumo de productos de las industrias nacionales, como factor necesario e importante para el desarrollo y consolidación de la vida económica de nuestro pueblo, base del bienestar nacional.

Cuba Industrial se siente satisfecha de esa protección que para la venta y consumo de sus productos, viene recibiendo del comercio y pueblo en general de Cuba.

JIMENEZ y CO., S. en C.

NOTICIAS DEL PUERTO

MIL DOSCIENTOS PASAJEROS EN EL VAPOR FRANCES "CUBA"

A las 6 y 35 de la mañana salió el hidroavión "Buenos Aires". Familiares del Comandante del crucero "Cuba" mordidos por un gato hidrófobo.—El "Alfonso XIII" y el "P. de Satrústegui" llegarán mañana a primera hora.—Restricciones sobre inmigración polaca y china

LA SALIDA DEL "BUENOS AIRES'

A las 6 y 34 de la mañana de ayer, y como habíamos anunciado partieron para Guantánamo el ávión "Buenos Aires' que está realizando el viaje New York Buenos Aires.

Muy contadas personas acudieron a la Explanada de la Capitanía del Puerto a despedir a los aviadores sin embargoel señor Ministro de la Argentina en Cuba, señor García Uribarri con el personal de la Legación y del Consulado, el Sub Secretario de Estado señor Campa, los Tenientes de la Marina señores Morales Torrecillas y Martínez Dalmau y el Capitán de aviación del Ejército señor Laborde, así como un grupo de miembros de la colonia argentina de la Habana.

Una vez que los aviadores estuvieron a bordo del hidroavión se cambiaron saludos y se dieron vivas a Cuba y la Argentina que le fueron contestados, partiendo rápido el avión hacía la boca del Puerto donde se elevaron, haciendo rumbo al norte, cruzando por sobre la ciudad.

EL CUBA FRANCES

En la mañana de ayer fué despachado el vapor francés 'Cuba', que llegó de México en la madrugada anterior y que trajo carga general, 211 pasajeros, de ellos 43 con destino a la Habana y el resto de tránsito para España y Francia para donde zarpará hoy al medio día completamente cubiertos todos los cupos de pasajeros.

Llegaron en este barco los señores Manuel Alvarez, Rafael Onille, Robert Miller, Vicente Roca Sánchez, Eliseo Reiz, Luis Guillo, Justino del Río, Rosario López, Alicia López, George R. Fernández.

EL REDMAN

Este vapor americno llegó ayer de Baltimore con carga general.

LOS FERRIES

Los ferries Estrada Palma y Joseph R. Parrot llegaron ayer de Key West con 30 y 27 wagones respectivamente.

EL "ALFONSO XIII" LLEGARA MAÑANA

Según el último aerograma del Capitán Gibergá que manda el vapor correo español Alfonso XIII, dicho barco llegará a la Habana al amanecer del lunes, con carga general y 340 pasajeros.

EL P. DE SATRUSTEGUI ADMITIRA PASAJE A SANTIAGO

También llegará el lunes al amanecer, procedente de Barcelona y escalas el vapor correo español P. de Satrústegui, que trae carga general y pasajeros.

Por una autorización especial de la Secretaría de Hacienda, y en vista de que aun no están establecidas normalmente las comunicaciones ferroviarias con Oriente, el P. de Satrústegui, admitirá pasajeros de Primera y segunda clase para Santiago de Cuba para donde zarpará el día 30.

LOS QUE EMBARCAN EN EL CUBA

En el trasatlántico francés "Cuba" embarcarán hoy para España y Francia los señores José Rodríguez, Teresa de Sola, Raúl Mora Aranguren, Josefa S. Galbán, Marcelino Alonso y familia, Modesto del Valle y señora, José María Zarrabeitia, Cesar de Olaso, María Pintado, Serafina Villanueva, Antonio Novoa, Dolores Fernández, Joaquín Torres, Eduardo Albarrán y familia Santiago Echeverría, Marcelino Vildosola, Dionisio Velasco y familia Eduardo y Enrique de Ubau, Manuel Rodríguez, Dolores de Sosa, José Fernández, Francisca Delgado de Fernández, Alberto Sala y señora, Ernesto Batista y señora, Esperanza y Elvira Rodríguez, Elisa Sarmiento, Genoveva Vázquez, Amelia y Leonor Lavedán, Teresa, Carlos y Alfredo Zapata, Octavio Aguiar, Angel del Cerro, Dionisio Velasco jr., y señora, Ramón Riesgo y señora, Rita viuda de Varela e hija, René Lunar y señora, Carlos Gil y señora, Mercedes La Torre viuda de Doval y familia, Manuel Pintado Rodríguez y familia, doctor Francisco Angulo, el Diplomático guatemalteco Carlos González Calvo y familia, Raúl Mora e hijo, señora Díaz de Quiñones y familia, Carolina Fernández e hijo, Esperanza Blanco, Benigno Fernández, Ignacio Casas, Ignacio Rodríguez Agre y familia, Oscar Vidchiman, Heliodoro, Florencia, Oscar y Jorge Perea, Ernesto Angulo y señora, Alfonso Albecete y familia, Leonor Albarrán y familia, Raúl del Monte y familia, José María Rodríguez y familia, Antonio Díaz, Josefina y Eduardo González, Victoriano Márquez Bustillo y familia, Omar Briseño, Pío Roberto Martínez, Rosina Suppa. Adelaida S. viuda de Pacne, Leandra Navarrete, Miguel Angel Bay y señora, Francisco Centurion y señora, Carlos Senesch y familia, Manuel Fernández y señora, Domingo Llano, Antonio Salomonte, Manuel Sánchez, Carlos Carbó y señora, Rosa Perramon, Alicia Jerez, Isidora Rionda, Teófilo Ramírez, Ramón Iglesias y señora, Ofelia Macina y familia, Ramón y Restituo Alvarez, Luis Rosainz de los Reyes e hijo, Antonio Baranda y familia, Cora del Barrio y familia, Mercedes Fernández, María Reyes, María Arias, Hortensia S. Terry y familia, Carlos Govea y familia, Francisco Renán, José M. García, Gerardo Llata, Ramón Solano, Ignacio Vicente, María Isabel Bay de Rosainz y familia, Conrado Ascanio, Gloria María de los Santos e hijo, Eduardo Villamil y familia, A. Ramón Mariño y familia, Jesús Pérez, José Carballeira, Felicidad Lamas y familia, Ramón Nogueras, Bartolomé Tuduri, Eduardo Zutchi, Manuel Diez, Manuel Ferreiro, Angel Martínez, Emilio Puente, José Lancio, Dionisio Medio, Rafael Albuerne, Rogelio Sena, Amado Oria, Francisco Carbell, Agustín López, Evaristo Esteban Suárez, Pablo Revilla, Constantino Lamadrid, Marcelino S. Ortiz, Salomón Benrray, Andrés Gómez Fernández, Manuel Pérez, Perfecto García, Aurelio Montes y señora, Emilio Alvarez, Lourdes Rodríguez y famiia; Julián Barreto, Alfredo Coya, Balbino Ron, José Cernuda. Francisco Carballido, Manuel Carfballido, Ricardo Mosquera, Tomás Llaca, Carlos Estevez, Manuel Bolaños, José Nogueira y familia, Avelino Méndez, José García, Flora Zas de Geli y familia, Juan Castro, Severino Díaz. Alfonso González, Gervasio San Emeterio y Manuel Fernández.

EL HOLSATIA

El vapor alemán Holstia llegó anoche procedente de Hamburgo, Vía España, con carga general y 60 pasajeros.

Este vapor será despachado en la mañana de hoy y saldrá para México.

El Holsatia atracará al espigón de la Ward Line.

EL CADIZ

El vapor español Cádiz, llegó ayer tarde de Galveston con carga en tránsito y se hará lo posible por que hoy mismo salga para Canarias.

EL CRISTOBAL COLON EN LA CORUÑA

Según cablegrama recibido por la agencia de la Compañía Trasatlántica española, se sabe que ha llegado felizmente a la Coruña el vapor correo español Cristóbal Colón ayer a las ocho de la mañana.

EL MIAMI

El vapor americano Miami llegó ayer de Key West con carga general y 8 pasajeros entre ellos Manuel Campanioni y familia, Luis López, Félix Martínez, Isabel Garozi, Aurelio Carvajal y otros.

DE INMIGRACION

Ha sido puesto en vigor la nueva disposición por la cual y a contar de la fecha podrán los chinos residentes en Cuba visitar su país utilizando los pasaportes que expide el Departamento de Inmigración de Cuba pero transcurrido dos años solo podrán entrar en Cuba aunque sean residentes aquellos chinos que acrediten por medio de certificados de registro mercantil de ser poseedores de un establecimiento comercial e industrial sin cuyo requisito perderán el derecho de residencia.

También el Comisionado de Inmigración doctor Francisco Hernández ha propuesto al Secretario de Hacienda se establezcan cuotas de admisión en Cuba para los inmigrantes rusos, polacos, chevoeslovacos y de otros países balcánicos.

UN PROYECTO DE LEY

También el doctor Hernández se propone confeccionar un trabajo en forma de Ley que sea genuinamente cubana para presentarlo al Congreso de Inmigración que se celebrará en la Habana el año próximo.

BARCOS QUE SE ESPERAN

Los siguientes barcos se esperan el Betty de Mobila, el Munleón de New York, el Walter D. Munson de New Orleans; el Vigelad con carbón, el Tullochmoor con carbón; el América de Cristianía; el Princenton con petróleo; el Ulúa de New York el Calamares de Cristóbal; el Atenas de Puerto Castilla; Heredia de Bocas del Toro; Abangarez y Cártago de New Orleans, San Gil de Boston; el Parismina de Bocas del Toro; el Orizaba de New York; Monterey de Mexico, el México de New York; Atlántida de New Orleans y Oneida de New York.

SALIDAS DE AYER

Ayer salieron los siguientes barcos: el noruego Tortugas para Veracruz; el inglés Penrith Castle para Galveston; el Cuba para Key West, el Turrialba para Cristóbal; el Munplace para Cárdenas; los ferries para Key West; el danés M. C. Holm para Matanzas; el Siboney para New York.

UNA FAMILIA MORDIDA POR UN GATO HIDROFOBO

En el vapor cubano Habana, de la Empresa Naviera de Cuba ha llegado una señora, hermana del Comandante del Crucero Cuba, señor Rodolfo Villegas, quien ha traído a sus hijos para ser sometidos al correspondiente tratamiento médico debido a que han sido mordidos en Santiago de Cuba, donde residen por un gato hidrófobo.

La familia llegada es la señora América Esquirol de Agüero y sus tres hijos los que ayer tarde habían sido inyectados pues el felino al ser autopsiado se dió como positivo de hidrofobia.

UN YACHT PIECES OF EIGHT

Ayer llegó de San Peterburgo, en la Florida, el yacht americano 'Pieces of Eight, donde han llegado un grupo de miembros del Yach Club de Sa. Petersburg entreellos el Capitán Paul Reese, Mr. A. B. Fogarty, Paul Conway, Chas Chearer.

El Yacht es mixto de vela y con motor auxiliar.

EL "ESPAGNE"

El día 3 del próximo mes llegará de la Coruña con carga general y pasajeros.

El Partido Popular de Santa Clara postulará para Gobernador al doctor Juan Antonio Vázquez Bello

Así se acordó por la mayoría de los delegados en Petit-Reunion ... ... El doctor Juan Antonio Vázquez Bello espera ganar la provincia por más de 16,000 votos ... ...

El subsecretario de Gobernación, doctor Juan Antonio Vázquez Bello, será postulado también por el Partido Popular de Las Villas, para el cargo de Gobernador.

Según las noticias que se han recibido en esta ciudad, ayer se reunieron en la casa de los señores Salvador Castillo y Eligio Estrada, todos los Delegados a la Asamblea Provincial del Partido Popular, acordando por unanimidad llevar como candidato a Gobernador al doctor Juan Antonio Vázquez Bello.

ESPERA GANAR LAS VILLAS POR 16,000 VOTOS

Después de su viaje por los distintos términos municipales de la provincia de Santa Clara, en su labor de propaganda, el doctor Juan Antonio Vázquez Bello, entiende que tiene absoluta mayoría de votos en todos los términos y que el triunfo del Partido Liberal está asegurado.

Agregó, a las preguntas que se le hicieron, que espera ganar Las Villas por más de 16,000 votos.

TODOS LOS PROBLEMAS MUNICIPALES SON SOLUCIONADOS

Las Villas, actualmente es una provincia que políticamente puede asegurarse no hay problemas. Todos los conflictos motivados por las postulaciones en los distintos términos, donde surgieron las aspiraciones de los diversos candidatos, han sido ya solucionados, bien por el señor Presidente de la República o por el doctor Clemente Vázquez Bello, presidente del Partido Liberal Nacional.

DE DIA EN DIA

LA CAMPAÑA CONTRA LAS QUIROMANTICAS

En la comunicación enviada por el señor Secretario de Gobernación al Jefe de la Policía Nacional, con motivo del escándalo de las quirománticas y adivinadores, se dice algo con lo que no podemos estar conformes.

Nos referimos a esta parte de su escrito:

"El hecho de que quirománticos o adivinadores se anuncien ofreciendo sus servicios al público, no constituye delito ni falta".

Prescindiendo de que la opinión del Secretario de lo Interior en materia de definición de delitos, no sea tan importante como lo sería la del señor Fiscal del Supremo, se deduce que la Secretaría a su cargo no pondrá el menor reparo a tales anuncios, que por lo visto podrán continuar, como ya continuaron otra vez, estando en la cárcel "el maravilloso Ginepro", "la sin par Perchelera", "la Gaditana auténtica" y otros cuantos sujetos de los puestos en solfa por Melitón González en aquel artículo que reprodujeron las "Impresiones" de nuestro Director, y que por carambola ponía en solfa a Cuba entera.

El señor Zayas Bazán, procede en este caso con una sangre fría jurídica que resulta en él un poco sorprendente. Tiene razón, en efecto. Anunciar que se adivina el porvenir o que se interpretan sueños a precios módicos, si después resulta que al que va a que lo adivinen o interpreten, le salen con que ha sido una broma o que se han retirado del negocio, no es delito.

Pero, conforme a esa teoría, tampoco podría impedirse que se publicaran anuncios en la Prensa, por el tenor siguiente:

"EL CELEBRE SACAMANTECAS, titulado de las Universidades de Santoña y Ceuta (España) de la Sing-Sing Institution de los Estados Unidos, y alumno de honor del Departamento de Tolón (Francia) ofrece a usted sus expertos servicios, de acuerdo con la siguiente tarifa: Por una puñalada en mitad del corazón: $500. Por un golpe de black jack en la nuca, que causa el mismo efecto: $400. Por un tiro en el vientre que haga necesaria la laparatomía: $300. Por una puñalada de pronóstico menos grave: $100. Por media docena de lesiones leves, sin necesidad de asistencia médica, $50. Descuentos importantes por trabajo en grande escala. Horas de oficina, de 9 a 11 de la mañana y de 3 a 5 de la tarde, en la calle de Tal, número tanto".

O bien:

"Si usted no quiere meterse en el lío de matar a su esposa, caso de serle infiel, avíseme que yo se la sorprenderé in fraganti y le haré morder el polvo en compañía del hombre odiado que le roba a usted su felicidad. No cobro nada si no se la arranco a los dos. Pregunte por "El Sultán" en tal lugar. Formalidad absoluta".

O algo por el estilo de esto:

"Sin reparar en la edad, me comprometo a distraer los ocios de un caballero, que si lo desea puedo acompañarle a teatros y cabarets, pues tengo algún roce social que me permiten disimular mi condición. Edad veinte años, estatura regular, envuelta en carnes y dicen que soy bonita. Honorarios: No pasando de la Playa de Marianao, diez pesos por hora. Obligación de traerme en automóvil para casa. Las fracciones de más de media hora, se contarán como horas completas. Nota: Garantizada la edad por un certificado del Registro Civil".

Anuncios así, tampoco serían delitos ni faltas, conforme a la teoría sustentada por la Secretaría de Gobernación.

Sin embargo, el buen nombre de un pueblo o de una nación, alguna garantía creemos que ha de tener en los Códigos, incluso en los nuestros. Pero si es que los nuestros no pueden amparar nuestro crédito de país civilizado, invitamos a cualquiera de esos legisladores siempre ávidos de hacer "labor nacionalista" a que subsane la deficiencia.

Seguramente los periódicos nacionalistas se lo aplaudirán con nosotros.

PRONOSTICO DEL TIEMPO PARA HOY

Casa Blanca, Mayo 29.—DIARIO, Habana.—Pronóstico Isla buen tiempo hoy y el domingo, terrales y brisas frescas excepto durante turbonadas después de mediodía. Estado del tiempo sábado 7 a. m. dominan altas presiones con buen tiempo en golfo de México, Cuba y Atlántico.

Observatorio Nacional.

ANALISIS DE ORINA
Completo $4.00. Parcial $2.00. Se practican Análisis Químicos. Laboratorio Analítico del Dr. EMILIANO DELGADO
SALUD, 50, bajos
Teléfono A-8622

ELIXIR tónico ANTIFLEMÁTICO del Dr GUILLIÉ
Empleado, desde 1812, contra las enfermedades ocasionadas por la BILIS y las FLEMAS (Enfermedades del Higado, Estómago, Intestinos, Corazón, Fiebres, Paludismo, Congestiones, Reumatismos).
Exigir la firma Paul GAGE
PARIS, 32, Rue de Grenelle
y en TODAS LAS FARMACIAS

LA REGENTE
DE NEPTUNO Y AMISTAD
Avisa, por este medio, que estando próxima la fecha de una nueva subasta, se ruega a las personas que tienen prendas empeñadas y adeudan seis meses, pasen a pagar los intereses, para no verse en la necesidad de recurrir a incluirlas en el referido remate.
CAPIN Y GARCIA.

TIENE UD. CATARRO? LE MOLESTA LA TOS? - TOME - Jarabe Godey
CURA RAPIDA Y SEGURA

KERMATH
MOTORES MARITIMOS
La cuestión del funcionamiento de un motor en un barco es más importante que en las instalaciones fijas. Es significante notar que más del 70% de los constructores de barcos han adoptado los motores Kermath.
Todas sus piezas son normales y permutables. Tienen Magnetos Bosch Americanos y acoplamiento de impulso.
3 a 100 H.P. 1 a 6 cilindros Motores de 4 tiempos
José Villamil, Santa Clara 5, Habana.
Kermath Manufacturing Co. Detroit, Mich., E.U.A.
Dirección Cablegráfica:—KERMATH

DR. E. PERDOMO
VIAS URINARIAS
Esrechez de la orina, venéreos, hidroceles, sífilis, impotencia.
Jesús María 33, de 1 a 4. Tel. A-1766
E 1271 5d-25

Dr. Gonzalo Pedroso
CIRUJANO DEL HOSPITAL MUNICIPAL DE EMERGENCIA
Especialista en Vías Urinarias y Enfermedades venéreas. Cistoscopia y cateterismo de los uréteres. Cirugía de Vías Urinarias. Consultas de 10 a 12 y de 3 a 5 p. m. en la calle Avenida de la República 254.
E 1093.

DR. F. GARCIA AMADOR
Especialista de París, Berlín y Londres
PIEL, SANGRE, SECRETAS
Tratamiento eficaz para curar barros, manchas, calvicie, y herpes. Extirpación total de verrugas, lunares, quistes y vellos por nieve carbónica y electrolisis. Curación rápida de enfermedades secretas por diatermia. San Miguel, 21, (entre Industria y Amistad). Consultas de 10 a 12 y de 4 a 6. Teléfono A-4561.
E 1124.

Use el legítimo SANOGYL
Para EVITAR y CURAR la "PIORREA ALVEOLAR".
No reciba ningún "SANOGYL", si no lleva el SELLO de GARANTIA con la FIRMA del
DR. EMILIO FERNANDEZ DE CASTRO
ESPECIALISTA EN "PIORREA ALVEOLAR".
¡CUIDADO CON LAS FALSIFICACIONES! DE VENTA EN LAS FARMACIAS
4578 9 at d 2

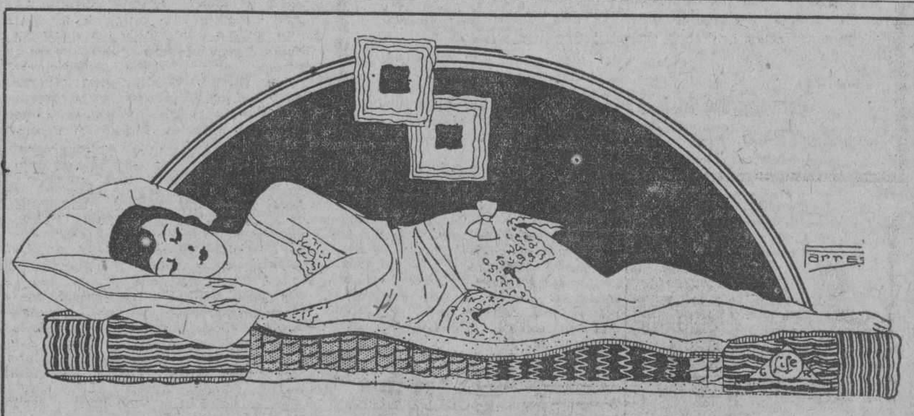

El completo descanso muscular es lo esencial para un sueño saludable

Los 725 muelles de acero, flexibles, cubiertos con capas de crín animal o semiseda con que está confeccionado nuestro colchón

"GOOD LIFE" (Buena vida)

proporcionará a usted dicho sueño.

Exija siempre la etiqueta de nuestra marca "Life", único signo de garantía.

La Casa Life
SAN RAFAEL Y RAYO. TELEFONO M-7063.
1d-30

M.E.C.D. 2016

DESAYUNO INCOMPARABLE, ALIMENTO INSUPERABLE

PARA SANOS Y ENFERMOS, PARA NIÑOS Y ADULTOS, LO MEJOR

COMPRE LA LATA DE UNA LIBRA, EN BODEGAS Y ALMACENES DE VIVERES FINOS Y ECONOMIZARA DINERO

CUIDADO CON LAS IMITACIONES

No le preocupe el Porvenir de su Hijo

MANDELO A LA ESCUELA AZUCARERA

Fundada en 1907 por los Dres. Cuadrado y Simpson.

Director Dr. José Agustín Simpson.

El primero de Junio próximo quedará abierta la matrícula del décimo noveno curso académico hasta el 30 del mismo mes.

La enseñanza no es gratis; pero se enseña con esmero la química y la fabricación del azúcar.

Los títulos no son del Estado, pero son los que solicitan los hacendados e industriales por la eficiencia de sus graduados.

EL CURSO COMIENZA EL PRIMERO DE JULIO

Informes: Calle 11 Nº 45.—Apartado 1051.—Telf.: F-1128.

Refleje Salud y Vivacidad

que son los verdaderos atractivos femeninos!

UN cutis bello y sano que refleja bienestar y hermosura; ojos vivos que brillan con encantadora vivacidad; un cuerpo sano que se mueve con langoroso donaire: Esos son los dones que trae la sangre pura, llena de hierro y de vitalidad y que da ese aspecto irresistible en la mujer, que tanto nos encanta y atrae.

Esa es la belleza natural, que viene de "adentro" que proclama a infinidad de admiradores que ahí está la salud perfecta; *la posesión más envidiable y envidiada de toda mujer*, que no depende de pinceles y colorete para que luzca y encante.

Si esa salud falta, ahí tiene usted Hierro Nuxado, lleno de elementos purificantes de la sangre para enriquecerla y revivificarla, levantando las energías y atrayendo el bienestar. La ciencia ha comprobado que el hierro orgánico es la sustancia más esencial para el bienestar del cuerpo entero. Hierro Nuxado lo contiene en las proporciones que toda persona debilitada necesita.

HIERRO NUXADO

Para Sangre Rica y Nervios Robustos

¿Tiene Usted Buena Sangre?

LA debilidad, la anemia, la languidez son resultados directos de una sangre débil empobrecida. Por el contrario, el vigor, la energía, la fuerza, la vitalidad, la alegría de vivir, son el fruto de una sangre pura, rica, roja y vigorosa. Si su sangre es buena, *cúdela como un tesoro;* si es débil y descolorida, *empiece hoy mismo a darle vigor.*

Por más de treinta y cuatro años, los facultativos de todas partes del mundo han recetado y recomendado el GUDE'S PEPTO-MANGAN como un medio maravilloso, seguro y eficaz de enriquecer la sangre y combatir la anemia. La sangre hambrienta y debilitada, asimila rápidamente el hierro y el manganeso que van combinados en el Pepto-Mangan y se siente al momento el efecto revivificante de una sangre tonificada y vigorosa.

El GUDE'S PEPTO MANGAN se vende en las mejores droguerías y farmacias. Téngalo siempre en casa.

Haga esta prueba

Pellizque fuerte mente su carne entre el pulgar y el índice. Al soltar, aparecerá un punto blanco *A menos que la sangre vuelva inmediatamente, dando a este punto su color natural, está Ud. anémica* —necesita vigorizar su sangre.

Gude's Pepto-Mangan

Tónico y Fortificador para la Sangre

CHARLA

(Por ENRIQUE COLL)

Al ver cómo andan con las manos en la cabeza muchos padres, de familia unos y de almas otros, tirándose de los pelos los que no tienen la suerte de ser calvos y de no tener que preocuparse por si el peinado a lo Valentino, o a la parisién, etc... siento una pecaminosa satisfacción, gratísima.

Lo de pecaminosa es verdad.

Yo he vivido, como padre de mis hijos, en una época de corrupción; y gracias a ésta mis hijos, y todos los muchachos que estudiaron en aquella época, demostraron un talento y unas facultades tales que, en llegando la época de los exámenes, maravillaban a propios y extraños por el número extraordinario de buenas notas que obtenían.

Llegaban ¡los angelitos! a casa de sus padres, y como quien descarga la conciencia y se quita un gran peso de encima, decían:

—¡Cinco!

—¿Cinco qué?

—¡Cinco sobresalientes!

—¡Admirable! ¡Justo premio a tu aplicación!

Y poco satisfechos que salíamos los padres, con nuestros crios por esas calles de Dios, dándonos tono y mirando con lástima a cuanto niño se cruzara en nuestro camino.

Y con qué orgullo decíamos a los amigos y personas conocidas:

—Ahí los tiene usted. Nadie diría cuánto valen.

—Caramba... Tienen a quién parecerse.

—Gracias por el dulce, que a nadie amarga. Pero mis hijos son insuperables. Figúrese que entre los dos han sacado diez sobresalientes en los exámenes...

—¡Es inmenso!

—Sí, señor; cinco por cabeza.

—Enhorabuena.

—Gracias. Ahora lo que hace falta es que sepan orientarse para lo porvenir porque, indudablemente, como se empeñen en ello, son capaces de llegar a ser concejales.

—Lo creo. Y hasta algo más elevado.

—Desde luego. Como se empeñen, baten el record de altura y no hay cargo propio para ellos, tan elevado tendría que ser.

Los elogios a los hijos, yo, que no he sido nunca egoísta, los repartía equitativamente con sus profesores. Los virtuosos y sabios PP. Escolapios, que llevan una porción de años desasnando muchachos que han llegado a ocupar, y ocupan, muy buenos puestos y que siempre han descollado por cultos y decentes.

Pero ¡ay! ahora me entero con sorpresa enorme de algo extraordinario.

Me entero de que el talento y el valer educativo de los padres, no era lo que parecía.

Me entero de que la inteligencia de los muchachos, y su aplicación, no existía.

Todo: el talento de unos, probado durante años y años, y la aplicación e inteligencia de otros, renovadas constantemente, curso a curso, todo era producto del soborno, del chivo, de la trampa...

Y como que ahora eso de la moralización ha pasado de lo inmoral a lo más moral, al moralizar los exámenes de ciertos colegios, Guanabacoa y Belén, por ejemplo, hemos hecho el milagro de apagar las luces del intelecto del profesorado y de los alumnos, a calabazazo limpio, es decir, moral, sin chivo, sin rencor, y hemos acordado que en los citados antros educacionales nadie sabe nada.

Así, de pronto. Hemos quitado la capacidad a profesores y discípulos. A los profesores religiosos, a esos que siempre hemos tenido por maestros magníficos.

¡Qué suerte tuve, y tuvieron mis hijos y sus maestros con motivo de aquella corrupción bendita!

Ahora somos más morales, pero ¡rayos! parece que somos analfabetos, o algo peor, porque los pobres muchachos han sido calabaceados a montones; de noventa y ocho, noventa y tres...

Me parece moralmente exagerado el caso.

CARCEL Y VIVAC

ENTRADAS:

Marcelino Ruano Carballo, lesiones; Manuela Ríus Cimadavia, ofensas a la moral. Plácido Stanton Remio, escándalo y faltas a la policía; Charles W. Kellystown, escándalo; Juan Ruvidán, hurto; Marcelo Bueno, estafa; María Bustamante, robo; Enrique Bolsa, robo; Encarnación Badía, ofensas a la moral; Enrique Stingero, ofensas a la moral; Francisco Valdés, estafa; Juan Pérez, idem; Víctor Bolinaga, robo; Manuel Méndez, falta; Marcela González, ofensas a la moral; Bernardo Peralta, maltrato de palabra; Ismasl Fernández, idem; Juana Velez, ofensas a la moral; Ricardo Valiente, estafa; Caridad Cabezas Valente, ofensas a la moral; Pedro Cuesta Ramos, lesiones.

SALIDAS:

Marcos Pondal Santiesteban, maltrato de palabras y riña; Vicente Alonso, robo; Angel Ferrer, defraudación; Angela Cabada, ofensas a la moral; Enrique Palma, falta; Juana Domínguez, falta; Ignacia Mayendía, hurto; Genaro Amaro, robo; Justo Hernández Ruz, violación; Jesús Rentería, vejación.

¡IRRITACIÓN!

Evite a su niño las irritaciones de la piel y el malestar, refrescándolo con el

Polvo de *Johnson* para Niños

576

QUITA CANSANCIO

LEGITIMO FORTALECE

KOLA o COCA y KOLA

SARRÁ BUENAS FARMACIAS

ESTACION TERMINAL

PARA LA INVESTIDURA DE DOCTOR DEL PRESIDENTE DE LA REPUBLICA

Los trenes en circulación de intercambio.—El Secretario de Comunicaciones a Cárdenas.—Fallece otro viejo ferrocarrilero.—El regreso de los Congresistas. — Dificultades para salir el tren a Oriente

MOVIMIENTO DE VIAJEROS Y OTRAS NOTICIAS

El administrador del Canadá

Ayer fué a Pinar del Río el señor José Fernández, administrador de la Sucursal del Canadá en la Lonja del Comercio.

Tren de Cienfuegos

Este tren llegó a su hora traído por el maquinista Francisco Huerta y el diligente conductor Genaro Lavín; por él vinieron de Cienfuegos: Enrique Hidalgo, Alfredo Carvia, Pablo Revilla, Marcelino Aruma, Antonio Bisbal, Florencio Larza, Héctor Reinaldo, J. F. Manzanedo y Enrique Sarduy.

El secretario de Comunicaciones a Cárdenas

Hoy será formado un tren con la locomotora 704, una casilla de equipajes, tres coches de primera clase y el coche salón 500, que saldrá a las siete y cincuenta y cinco de la mañana para Cárdenas, y de este lugar saldrá para ésta a las cinco de la tarde.

Este tren lo ocupará el señor secretario de Comunicaciones, don José María Espinosa, y otras distinguidas personalidades.

Para la investidura del doctorado Honoris Causa del Jefe del Estado

Ayer, en el tren 58 que va a Pinar del Río, fueron agregados dos coches de primera clase para traer hoy desde aquel lugar los estudiantes y catedráticos del Instituto de Segunda Enseñanza de aquella provincia, para asistir a la investidura de Doctor Honoris Causa del general Gerardo Machado, Presidente de la República.

Llegarán a las cuatro y media de la tarde por el tren 84 y regresarán el lunes por el tren 85, que sale a las seis y cuarenta de la tarde al lugar de procedencia.

Los trenes de Oriente y Camagüey

Anoche salió el primer tren Expreso Limitado, después de considerable número de días que no salía para Santiago de Cuba, habiéndose despachado en la Estación Terminal boletines para todas las estaciones de su recorrido. También salió el tren 7, no para Santa Clara, como hasta ahora lo venía haciendo, sino para Camagüey, cubriendo su itinerario. Y de Camagüey llegó el tren 8 con viajeros, desde dicho lugar.

Hoy llegarán todos los trenes procedentes de líneas del Ferrocarril de Cuba, o séase el 2, que llega a las 7 y 27 a. m.; el 6, que llega a las 6 y 2 p. m.; y el 8, que llega a las 10 y 20 de la noche y saldrán el 5 a la 1 y 40 p. m.; el 1, a las 9 p. m. y el 7 a las 11.2 p. m.

Tomás Amable

Ha muerto otro viejo ferroviario; pero éste ya jubilado: el señor Tomás Amable, que fué jefe de la Estación de Candelaria en la línea del Oeste y que sirvió otros empleos, siempre con celo y fidelidad. Su muerte ha sido muy sentida por todos sus compañeros. Murió en esta capital al lado de su hermano Rafael Amable, inspector del Departamento de Tracción y persona muy estimada, a quien queremos hacer llegar nuestro pésame, así como a todos los demás familiares.

Regresaron los congresistas

En el mismo tren que salieron para Camagüey formado por la locomotora 702, un coche de equipaje y el coche de primera 116, guiado por el maquinista Ramón Bosch y supervisado por el inspector Enrique Portil, regresaron ayer, a las siete y cincuenta y cinco de la mañana, los congresistas Enrique Recio Agüero Julio del Castillo, Abelardo Mola y Manuel Tomé, siendo felicitados al llegar a la Estación Terminal por un grupo de ferroviarios y amigos.

Tren a Pinar del Río

Por este tren fueron al Central La Francia: Melquíades Ginorio. Consolación del Sur: Angel Cruz; Clemente Alvarez. Herradura: Armando del Pino. Pinar del Río: el teniente coronel del Ejército Nacional J. A. Bernal; Ramón Díaz; Ramón Blanco Balay; Celestino Rodríguez. Güira de Melena: el cosechero de piña Benito Remedios. Los Palacios: Cruz Molina; Rómulo Noriega.

El inspector general de Instrucción Superior

Ayer tarde fué a Pinar del Río el doctor Leandro González Vélez, inspector general de Instrucción Superior. Le acompañaba el doctor Luis del Collado.

Tren a Santa Clara

Este tren llegó a su hora, traído por el maquinista Rafael Pérez, y por él vinieron de Cienfuegos: el hacendado Antonio Monasterio y familia; Ricardo Canera; José Martínez; los Padres de la Congregación de la Misión, Atienza y Canal; el señor José F. Prieto y familia. Rodrigo: Josefina del Valle e hijos. Esperanza: José Ledo y familia. Cárdenas: Manuel González; Benito García; Feliciano Alegría; el arquitecto Jorge Larrioux., Santa Clara: Juan Alonso. Central Washington: J. R. Villalón (Jr.) Matanzas: el representante a la Cámara Amadeo Finalés; el presidente de la Cámara de Comercio de aquel lugar, Horacio Martínez Fránquiz. Colón: el representante a la Cámara Antonio de Armas; el señor Pino, jefe de la policía de aquel término. Jovellanos: Abelardo Jorge Milián. Al Central Progreso: Manuel Gorigorzarri. Sagua la Grande: Fernando Enríquez; Domingo Santos. Camajuaní: Dr. Armando Prieto y familia. Cruces: la señora de Domínguez e hija.

Manuel Flores Pedroso

El presidente de la Compañía Azucarera Guamacaro, dueña del Central Carolina, señor Manuel Flores Pedroso, regresó ayer de aquel lugar.

Viajeros que llegaron

Llegaron del Central Jesús María: señor B. Lainé y familiares. Aguacate: el doctor Raúl Antón y señora. Caibarién: Benito Romañach. Bainoa: los cosecheros de piña Enrique Díaz y Antonio Alentado. Santa Clara: Horacio Barroso, Martín González. Jaruco: el doctor Alonso Sotolongo. Sagua: Pablo Quintana. Leopoldo Lamas.

Viajeros que salieron

Por distintos trenes fueron a Aguacate: el consejero provincial Severiano Pulido. Central Australia: el doctor Fernández de Castro; Gabriel Zequeira. Jovellanos: doctor Raúl Gumá y familiares. Quemados de Güines: Manolo Trujillo y familiares. Cárdenas: Luis Doria; José Collazo; John Morson. Santa Clara: Francisco Montané; la señorita Reina Suárez. Matanzas: J. R. Prado, pagador de los Unidos; el doctor Aróstegui; doctor Ezequial Caballero y señora. Placetas: Domingo Delgado. Remedios: la señora Sara Morales de Fortún; el señor Manuel Capestany Jiménez.

Hubieron dificultades

El tren Expreso Limitado que debió salir anoche a las nueve y dos minutos, salió a las nueve y quince, por haberse negado, en principio, el personal del tren a conducirlo; pero a gestiones del superintendente de Havana Terminal y del superintendente auxiliar de la misma y del coronel del Ejército Eduardo Pujol, luego de hablar con el presidente de la Delegación Nº 2, señor Antonio González, salió el referido tren con su personal tanto de los Unidos como el del Ferrocarril de Cuba.

Viajeros que salieron por el tren de de Cuba

El coronel Eduardo Pujol, jefe del Primer Distrito Militar, a Santiago de Cuba. Al Central Céspedes: G. T. Miche y señora. a Gibara: Lizardo Martínez. A Camagüey: Eduardo Pérez y Alfredo Romagosa. A Santa Clara: el doctor Llinás y Eliseo Arnaya. A Placetas: Acia Fernández y Mercedes Fernández. A Ciego de Avila: Luis Fox. A Guantánamo: Manuel J. Castellanos; Cecilio Porro y Ernesto Mestre y también a Santiago, Vicente Miralles.

PUDIENDO INSCRIBIRSE HOY NO LO DEJE PARA MAÑANA

La Asociación de Católicas Cubanas tiene Sanatorio, Escuelas y todos los beneficios que pueda ofrecer otra Asociación, y su cuota no es mayor.

Contribuya a su engrandecimiento. Hágase socia, que fomentar las instituciones nacionales es un deber.

Presidenta: señora Concepción Montalvo de Mendizábal.

SAN RAFAEL, 301. TELEFONO U-2253

5200 3alt 26

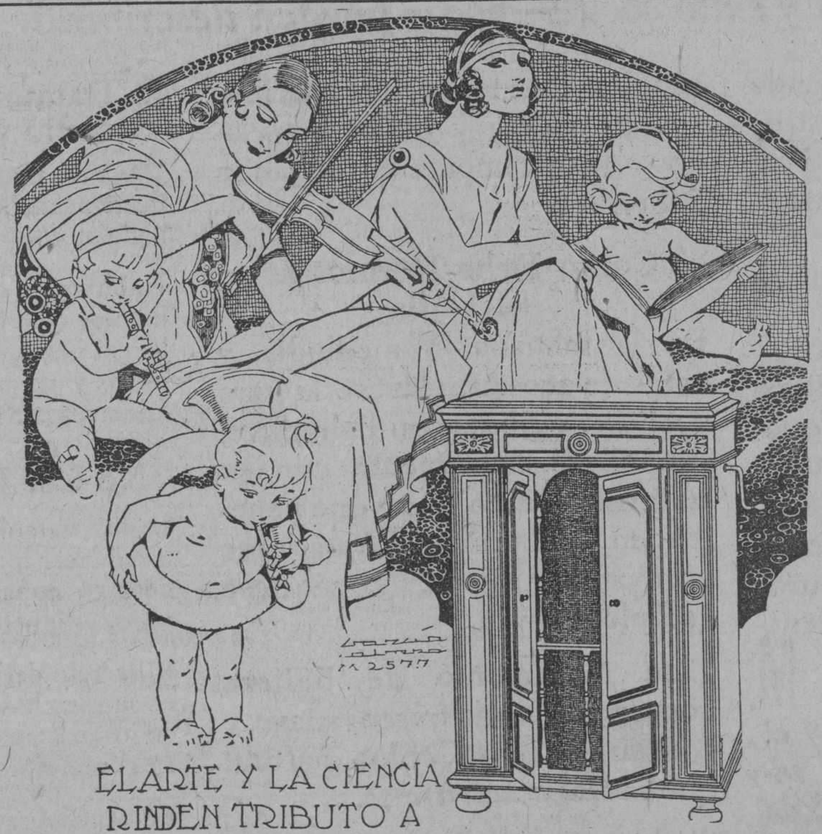

EL ARTE Y LA CIENCIA RINDEN TRIBUTO A

LA VICTROLA ORTOFONICA

EL INSTRUMENTO MAGICO.

QUE VENDEMOS DESDE $110.00 HASTA $1.200.00

Cía. Cubana de Fonógrafos

Distribuidores de la VICTOR

O'REILLY 89 VENTAS A PLAZOS TEL. A-3128

5129 1d-30

LIBRESE De La Picazón

Ofrecemos al público, como vía de ensayo, un frasco especial de LAVOL, el mejor medicamento para las enfermedades de la piel. Si no sintiera alivio al momento, si la picazón no desapareciese DESDE EL PRIMER INSTANTE de haberse aplicado este refrescante fluído, sírvase traernos el frasco y gustosamente le devolveremos su dinero. Hacemos esta oferta porque hemos visto y SABEMOS que se han curado centenares de casos con el producto LAVOL. ¿No es esto bastante estimulante para usted?

BRES. SARRÁ, JOHNSON, TAQUECHEL, MURILLO

ASOCIACION DE CATOLICAS CUBANAS

SECRETARIA

De orden de la señora Presidenta se hace público para general conocimiento que la rifa de un automóvil que estaba celebrando esta Asociación para el día 31 de los corrientes no se celebrará hasta el día 31 de Diciembre del presente año, fecha para que el señor Presidente de la República ha tenido a bien prorrogarla, correspondiendo a solicitud hecha.

Clara MOREDA
Secretaria.

5201 6 d 25

El señor Modesto del Valle

En el día de hoy embarcará para España, a bordo del vapor "Cuba", el señor Modesto del Valle, expresidente de la Colonia Española de Cienfuegos y distinguido amigo nuestro, quien pasará una temporada en viaje de recreo y descanso. Hacemos llegar hasta el señor del Valle un saludo cordial, deseándole un feliz viaje y una grata estancia en su patria.

Exquisitas Sardinas a la Cazuela

ANTONIO ALONSO, Hijos.-Vigo, España

LA mujer elegante se hace cortar la melena para ir de acuerdo con la Moda. Para ir con el Progreso adquiere, antes que ninguna de otra marca, una insuperable y regia Nevera BOHN SYPHON, con Filtro Eclipse conectado.

ANTONIO RODRIGUEZ Importador de Efectos Sanitarios en General.

Oficinas: Cienfuegos, 18 y 20. A-2881. Exposición: Ave. de Italia, 63.

50 CENTAVOS

ES EL PRECIO QUE LE HEMOS PUESTO A DIEZ MIL PARES DE BOTAS PARA SEÑORAS, EN TODOS LOS TAMAÑOS

Precioso estilo en Blanco, $8.00 y en Piel Plata, $9.50. Estos son importados.

También hemos rebajado los precios en los zapatos y trajes para caballeros y jóvenes.

PELETERIA

"BROADWAY"

(LA MAYOR DEL MUNDO)

BELASCOAIN, ZANJA Y SAN JOSE

TELEFONO M-5874

RUBINAT LLORACH

La mejor agua mineral natural purgante

Aprobada por la Academia de Medicina de Paris en 1880

Sulfato de sosa..... 96 gr. 265
Sulfato de magnesia..... 2 gr. 268 } por litro.

ESTREÑIMIENTO
AFECCIONES del TUBO DIGESTIVO
ATONÍA GASTROINTESTINAL
HEMORROIDES

DOSIS NORMAL: un vaso de los de vino, bebiéndose luego una taza de te caliente.

(Auméntese esta dosis según el temperamento individual)

GRAN MEDALLA de ORO, Exposición Internacional de Paris 1900.

Se vende en cuartos y medias botellas en todas las Farmacias de la ISLA de CUBA.

Representantes Exclusivos para la Isla de Cuba:

J. RAFECAS Y Cía.

Avda. del Brasil 29. (Teniente Rey).

Anúnciese en el Diario de la Marina

M.E.C.D. 2016

Bañe diario a su bebé con jabón Palmolive. Fortifica y proteje su tierno cutis. Lo conserva constantemente lozano, fresco y delicioso.

La espuma untuosa del jabón Palmolive higieniza el cuerpo como ningún otro jabón. Lo conserva lleno de salud, suave, y fresco todo el día.

Antes de acostarse habitúese a lavarse todo cosmético de la cara con Palmolive. Este tratamiento permite que su cutis se tonifique durante el sueño.

La limpieza identifica al hombre culto. Lávese la cara tres veces al día con Palmolive—el jabón superfino de tocador, elaborado solo para el cutis.

Todo Lo Conquista La Belleza

Esta belleza—que el mundo venera, que ha cambiado historias, que ha hecho reinas y que a la mujer le ha traido fama, felicidad y éxito social—pocos pueden describirla.

Porque la belleza no depende sólo de la perfección del rostro, ni del color de los ojos o el cabello. También la mujer, cuya belleza subyuga, puede ser trigueña o rubia, de cualquiera nacionalidad, raza o tipo.

Pero sí se sabe; que la belleza que causa esa atracción irresistible, que seduce, que cautiva el corazón del hombre, que el mundo admira, es simplemente la belleza de un cutis natural inmaculado, fresco y suave, lleno de vida y juvenil.

Comience hoy mismo a darle el cuidado y aseo que su cutis requiere, y usted también gozará de tal adorable belleza. Es el secreto de belleza del antiguo Egipto y de la hermosa Cleopatra.

No hay necesidad de usar costosos tratamientos de belleza, sino simplemente los aceites balsámicos de palma y olivo, mezclados científicamente en el jabón Palmolive.

Como Debe Hermosear su Cutis

En la mañana, a mediodía, y antes de acostarse lávese la cara cuello y hombros con Palmolive, frotándose suavemente con su untuosa espuma, hasta que penetre en los poros. Enjuáguese con agua fresca, y séquese completamente.

Este tratamiento de belleza conserva el cutis fresco, suave y con su hermoso color natural que *invita a acariciarlo.*

Si desea, use polvos y colorete. Pero jamás se acueste antes de haberse lavado estos cosméticos, pues obstruyen e irritan los poros, resultando, a menudo, en espinillas y barros.

El Tratamiento de Belleza Más Sencillo y Eficaz en el Mundo

Desde el tiempo de Cleopatra, en esta manera sencilla, millones han encontrado belleza, encantos y juventud.

Habitúese a conservar su cutis y poros limpios con Palmolive y la Naturaleza le será bondadosa . . . con un cutis suave fresco y de un color natural hermoso. Las arrugas no serán su aflicción.

No Use Jabones Ordinarios

en este tratamiento de belleza. No debe usted creer que cualquier jabón verde, o descrito contener aceites de palma y olivo, es igual al jabón Palmolive.

El secreto del jabón Palmolive esta sólo en su mezcla—y esta mezcla es hoy uno de los más preciados secretos de belleza en el mundo.

En beneficio suyo fíjese que el Palmolive que compre, tenga la banda negra con la palabra Palmolive en letras doradas; la envoltura verde; y el sello rojo en el reverso de la pastilla, con la palabra Palmolive en él impresa.

El jabón Palmolive jamás se vende desenvuelto.

Aceites de olivo y palma — nada más — dan al jabón Palmolive su color verde natural.

THE PALMOLIVE COMPANY
(Delaware Corp.)
Manzana de Gómez 451, Habana

10 CENTAVOS
LA PASTILLA

M.E.C.D. 2016

VESTIDOS

Una dama, que hasta ahora no nos había distinguido con sus adquisiciones en esta casa, se sirvió visitarnos en unión de otra, asidua concurrente a "La Filosofía".

Después de examinar, uno por uno, numerosos Vestidos, manifestó a la señorita empleada que la atendía: —Bien pocos días atrás adquirí varios para esta temporada, de manera que no necesito nada, pero... tanto me gustan algunos de los modelos que acabo de ver, que voy a comprarles uno o dos... No quedaría satisfecha de no hacerlo así.

Le recomendamos, lectora, que antes de adquirir sus Vestidos, venga a ver nuestro Departamento, sin que ello represente compromiso de ninguna especie para usted. Si no le agrada ninguno (cosa que no podemor creer) nada ha perdido; en cambio si le gustan, puede hacer una selección a su placer, sin tener que contar con la tara de adquisiciones anteriores.

TENGA EN CUENTA QUE LOS VENDEMOS A MUY BAJOS PRECIOS

MODELO de guarandól de hilo belga, tipo sport, de dos piezas. Falda blanca, y chaqueta en los colores verde almendra, fresa, lila y azul pastel. Cuello y toques blancos. A $9.

MODELO de Voile Chiffon, color entero. Con preciosos bordados y calados blancos, y alforcitas en el frente de la falda. Colores lila, pervenche, salmón, peach, rosa y azul pálido. A $10.

MODELO de dos piezas uindas. Fondo de color con finos bordados y calados a mano. Colores ofelia, azul pastel, coral, citrón. A $14.50.

TODOS, DE LEGITIMO ORIGEN PARISINO

ZENEA (NEPTUNO) La Filosofía Y SAN NICOLAS

¿Desea usted regalar una pulsera de brillantes y platino, cuya originalidad artística cause sorpresa?

"EL GALLO" y "LA ESTRELLA DE ITALIA" le presentarán una selectísima variedad de modelos donde escoger. Europa las produce y nosotros las recibimos primero que nadie.

Sandalio Cienfuegos y Cía.

HABANA Y OBRAPIA COMPOSTELA 46

PLANTAS DE TODAS CLASES

Las mejores calidades en árboles frutales y de sombra.

H. A. VAN HERMANN

FINCA "MULGOBA"

SANTIAGO DE LAS VEGAS

HABANERAS

DIAS

SAN FERNANDO

Mi primer saludo.

Y mi primera felicitación.

Sean en sus días para una joven y bella dama, Nandita Sanguily, gentil esposa del doctor Rafael Nogueira, gloria y orgullo de la ciencia quirúrgica en Cuba.

No podrá recibir.

Lo que traslado a sus amigas.

Fernanda Fueyo, la joven e interesante señora de Torroella, también está de días.

Y la señorita Lilia Ballenilla y Martínez, linda vecinita de la Víbora, a la que deseo todo género de felicidades.

Siguen los saludos.

Y siguen las felicitaciones.

De las primeras y más afectuosas para un amigo admirado y querido, el doctor Fernando Sánchez de Fuentes, ilustre catedrático de la Universidad.

El doctor Fernando Méndez Capote ex-Secretario de Sanidad, y el coronel Fernando Figueredo, ex-Tesorero de la República.

Un congresista ilustre, el doctor Fernando Ortiz, presidente de la Sociedad Económica de Amigos del País y presidente de la Academia de la Historia.

Entre los abogados, Fernando Zayas y O'Farrill, Fernando G. Mendoza, Fernando Vidal, Fernando Pella, Fernando G. Carratalá, Fernando Martínez Zaldo y Fernando Barrueco.

Uno más, el joven doctor Fernando Freyre y Escardo, Abogado Fiscal de la Audiencia de la Habana.

El doctor Fernando Rensoli, Director de Sanidad, y los doctores Fernando Llano, Fernando Oller, director del laboratorio de la Quinta de Dependientes, Fernando Aguado, Fernando López Muro y Fernando Ball-Llovera.

El coronel Fernando Berenguer.

El capitán Fernando R. Sigler.

Fernando G. Comas Bolfa, uno de los más distinguidos jóvenes de la sociedad cardenense ,amigo excelente y caballero correctísimo.

Fernando O'Reilly, Fernando Vidal y Barreras, Fernando Castro, Fernando Panne, Fernando Castroverde, Fernando González y el amigo Fernando Martín, jefe de una numerosa y estimada familia de esta sociedad.

Los distinguidos caballeros Fernando Fueyo, Fernando Hidalgo Gato y Fernando Zayas, uno de los más antiguos y acreditados corredores, este último, de la Bolsa de la Habana.

El joven caballeroso y distinguido Fernando Díaz de la Rionda, presidente de la Asociación de Antiguos Alumnos de los Hermanos Maristas, a quien me complazco en saludar especialmente.

Fernando Fontanals.

Fernandito Barrueco.

Fernando Ovies.

Este último celebrará su santo unido a un suceso del que doy cuenta por separado.

Fernando Santamarina, Fernando G. Veranes y Castillo, Fernando Palicio, Fernando Brú, Fernando Cervantes y Fernando Sotolongo y San Germán.

Fernando Scull, el amigo tan querido y tan simpático, hermano político de nuestro director.

Es el santo también de su hijo, Fernandito Scull y Rivero, muy inteligente y muy gracioso.

El doctor Fernando González Veranes, Registrador de la Propiedad de Guanabacoa, el señor Fernando Jiménez Saladrigas y, el joven Fernando Orbón y Saguí.

El doctor Fernando Sánchez y Zayas, joven y distinguido ingeniero, que ocupa en La Tropical el cargo de químico.

Uno de los favorecidos con pasajes para España y Francia en el sorteo que acaba de llevar a cabo este periódico.

El doctor Fernando Zayas.

El maestro Carnicer.

El joven Fernando Gómez Aday, distinguido profesor y secretario del Conservatorio Orbón, donde es muy estimado de todos.

Fernando Poli.

Afortunado empresario.

Fernando Pando, joven estudiante, muy simpático.

Un jovencito estudioso, Fernandito Salas y Humara, alumno aventajado del Colegio de Belén.

Entre los ausentes, el amigo muy querido Fernando Mesa, quien después de corta estancia en esta ciudad ha regresado a su residencia de Nueva York, el general Fernando Freyre de Andrade y el joven doctor Fernando García Kohly, que se encuentra ocupando un alto cargo en la Embajada de Cuba en Madrid.

Escritores, periodistas, etc.

Un grupo.

Entre otros, que no podría olviadr, Fernando Caamaño y Fernando Santaella Rofes.

Un querido compañero de redacción, Fernando López Ortiz, quien tiene a su cargo la sección automovilística del periódico.

Otro de casa.

Fernando Rivero.

Esto es, el bueno de Don Fernando, cuyas crónicas, siempre galanas, siempre amenas, son buscadas y son muy leídas.

Y el último saludo y la última felicitación para Fernandito de las Cuevas, el simpático, gracioso e inteligente hijo del querido confrére de El Día, Fernando de las Cuevas y su gentil esposa, Carmela Pérez Arriete.

¡A todos, felicidades!

EL CAÑONAZO
MUEBLERIA
SAN RAFAEL NUM. 1 C.-TEL. M-1172
PARA VER MUEBLES
DE VERDADERO GUSTO
HAY QUE VISITAR ESTA CASA

Au Palais de la Mode

Es un gran succés el obtenido en la venta de los últimos

SOMBREROS Y VESTIDOS

proclamándolo así sus clientas, que los adquieren para las grandes reuniones y la Opera.

MLLE. CUMONT PRADO 88 Y 96

Frigidaire

PRODUCTO GENERAL MOTORS EL MAYOR FABRICANTE DE REFRIGERACION ELECTRICA DE EL MUNDO

NUEVO PRECIO BAJO

Desde $395.00 ($95.00 contado, resto $50.00 mensuales)

Nuevos modelos puestos en el mercado recientemente nos permiten ofrecer este precio bajo para Frigidaire completo.
La temperatura que Frigidaire produce en 10° Centígrados más fría que el hielo, es constante y no varía de día ni de noche.
Las carnes, frutas, leche, etc. se conservan en Frigidaire en un estado saludable y delicioso por tiempo indefinido. Su funcionamiento es más económico que comprar hielo.
Instalados en todas partes de Cuba.
Funciona automáticamente.
Sólo es necesario aceitar el motor dos veces al año.

Visite nuestra Exposición
o
Pida Folletos

Walter & Cendoya Company

Edificio LA METROPOLITANA (O'Reilly esq. a Aguacate)
Apartado 2522, Habana.

5034 1d-30

NO QUERIA ROBAR, SINO TOMAR CAFE

El vigilante 919, de la Policía Nacional, arrestó anoche a Antonio Pérez Hernández, de Pinar del Río, de 28 años, vecino de San Quintín 6, se hallaba en completo estado de embriaguez, al que acusó Evaristo Justo Cuadras, español, encargado de la bodega situada en San Quintín y Armonía, de que tocaba a la puerta de su establecimiento, creyendo que trataba de robar. El detenido declaró que únicamente trataba de que le abrieran para tomar café.

Hotel "Habana"
Tel. Stamford 119
STAMFORD, N. Y.
Este cómodo y moderno hotel, situado en lo más pintoresco de las montañas de Catskill, reune las mejores condiciones para los veraneantes. Hermosas y ventiladas habitaciones.
HAGA SU RESERVA CON ANTICIPACION
SANCHEZ Y MORANTES,
Props.

García, Sisto y Cía. Habana.
Centro Privado. Tfno. M-5931.
Telégrafo "Siglo"

ALMACENES

Fin de Siglo

VARIAS TIENDAS EN UNA

San Rafael y Aguila, con pasaje interior a San José 16 y 18

Nuevos Vestidos de Verano

Hemos recibido un nuevo surtido de vestidos de verano, interpretados, según las últimas particularidades de la moda, en sedas especiales.

Pueden admirarse en la nueva colección los colores más en boga.

Han venido modelos diversos, que establecen una lista completa de precios.

Los dos diseños pertenecen al surtido de que hacemos referencia.

En los dos bajos precios señalados existe una variedad muy grande de estilos.

Vestidos Franceses de Voile y Warandol

Para la playa, los clubs, sport y calle hay en nuestro Departamento de Vestidos—piso segundo—nuevos trajes franceses, de voile y warandol de puro lino.

De Voile Suizo

Bordados y calados a mano

Desde **$4.25**

Hasta **$8.25**

De Warandol de Hilo

Bordados y calados a mano.

Desde **$4.50**

Hasta **$19.50**

Dos Modelos

$16.50. Abajo: lindo vestido de crepé mongol, en estilo imitando chaqueta; con finos fruncidos en el frente de la falda.

$17.50. Arriba: elegante vestido interpretado con crepé mongol de muy buena calidad, combinado a dos tonos.

Sedas de Verano

Foulards y crepés de China, estampados	$1.85
Georgettes y crepés japoneses, estampados	2.25
Flat crepé estampado	2.75
Crepés de finas calidades y con nuevas estampaciones	3.75
Crepé de semi-seda, estampado, desde	0.90
Flat crepé de color entero en cuarenta matices diferentes	2.85

NUEVOS ESTILOS DE SOMBREROS DE BANGKOK

$3.75.—El diseño se refiere a un sombrero de bangkok muy fino, adornado con cinta de falla y ribetes de seda.

Hemos reformado nuestro extenso surtido de sombreros de verano con nuevos estilos interpretados con paja bangkok, adornados con plegados de cinta de falla y ribetes de seda.

Hay sombreros de bangkok desde

$2.50

TAMBIEN HAY NUEVOS MODELOS EN PAJA MANILA, FLORINA, PICOT, MILAN, ITALIA, CRINOL, ETC.....

Desde $2.25

Y DE CABRITILLA PINTADOS A MANO

A $4.00

Oportunidades

EN EL LOCAL DE SAN JOSE 16 Y 18

Se habían agotado los warandoles que en San José se ofrecieron a

$0.20

Pero hemos recibido un nuevo y extenso surtido, en el que figuran los colores más en boga.

Los ofrecemos al mismo bajo precio.

Crepé para kimonos
A $0.35

Voiles chiffón, color entero, de vara y media de ancho

A $0.30

GRAN LIQUIDACION

INMENSO SURTIDO EN SERVICIOS PARA RESTAURANT, CAFES Y DULCERIAS

Especialidad en CRISTALERIA BACCARAT y ARTICULOS PARA REGALOS.

Use el incomparable FILTRO "LA REPUBLICA", a prueba de gérmenes.

"LA REPUBLICA"

GALIANO NUMEROS 104 y 106 Sucursal: AGUIAR 143. TELEFONOS: A-1796 y A-2918.

La Fashionable

tiene el gusto de comunicar a su distinguida clientela que tiene un precioso surtido de sombreros modelos de todos tamaños: grandes, medianos y chicos; gran variedad de colores, sombreros de niñas y un gran surtido de sombreros de luto, escogidos todos con el mejor gusto por la Casa Tapie de París.

Hay primores a precios moderados.

C. TAPIE

OBRAPIA 61 (ALTOS) ENTRE AGUACATE Y COMPOSTELA

TELEFONO A-3218

Maison Marthe

Ha hecho una reforma en su organización.

Al frente de sus talleres se encuentra ahora la muy competente y ventajosamente conocida señorita María Esparza: una garantía en modistura.

Bajo su acertada dirección serán atendidas en lo sucesivo, las muy amables y numerosas clientas de "MAISON MARTHE".

Para ellas toda atención es poca. Por eso las dueñas de "MAISON MARTHE" no reparan en sacrificios y se esfuerzan, porque en su establecimiento de Reina 98 encuentren las señoras y señoritas que a él concurran todo lo que en otra parte, aunque sea a más altos precios, puedan encontrar.

MAISON MARTHE. Reina 98

TELEFONO A-9648

Le brinda elegancia, distinción y muy bajos precios. Visítela hoy.

5275 1d-30

M.E.C.D. 2016

DE PRESCINTO EN PRESCINTO

SECCION DE EXPERTOS AMENAZAS

Delfín Rodríguez Ledo, natural de España, de 24 años de Morro 30, dió cuenta a la policía, que Inocente Fernández, cuyo domicilio ignora, lo amenazó en Paseo y 25, con quemarle el auto que lo había dado en alquiler, debido a un disgusto que tuvieron.

HURTO

Participó a la policía Casimiro Febles Sotolongo, vecino de Santa Rosario 25, en el reparto "Jacomino" que del saco que vestía le sustrajeron el título de chauffeur, estimándose perjudicado en la suma de 30 pesos.

UN RECLAMADO

El Experto 13, arrestó a Elías Eiriz Otero, de 30 años, vecino de Soledad 4, por estar reclamado, por exceso de velocidad. El acusado ingresó en el Vivac.

CHAUFFEURS CIRCULADOS POR LA POLICIA

Por transitar con excesiva velocidad por distintos lugares de la capital han sido circulados los chauffeurs que conducían los siguientes autos: 14; 863; 9687; 1181; 744; 770; 19116; 3060; 10820; 805; 7993; 12236; 19481; 19270; 1444; 10270; 6071; 6739; 12967; 10300; 6445; 6195; 8079; 11254; 3082; 204.

PRIMERA ESTACION

SE MORDIO LA LENGUA

En el primer Centro de Socorro, fué asistido Orlando Moreno López, de 5 años, vecino de Tejadillo 31, de una herida en la lengua, que sufrió al caerse en su domicilio y morderse aquella.

CAYO DE LA BICICLETA

José Fernández Fernández, de 14 años, vecino de Aguiar 7, fué asistido en el primer centro de socorro, de una contusión en la pierna derecha, que se produjo en Peña Pobre y Aguiar, al caerse de una bicicleta.

SEGUNDA ESTACION PISO UNA PUNTILLA

Carlos García González, español, de 30 años de edad, vecino de Ayesterán 16, fué asistido en el primer centro de socorro, de una herida punzante en el pie derecho, que se causó en Cristo entre Muralla y Teniente Rey, al pisar una puntilla.

TELEFONOS DE LA POLICIA NACIONAL

Primera	Estación.	M-7801
Segunda	"	M-7802
Tercera	"	M-7803
Cuarta	"	M-7804
Quinta	"	M-7805
Sexta	"	M-7806
Séptima	"	U-3807
Octava	"	M-7808
Novena	"	F-5890
Décima	"	F-2097
Oncena	"	A-7692
Doce	"	I-4589
Trece	"	I-2034
Luyanó	"	I-2236

NO PAGO LA COMIDA

El vigilante 1507, detuvo a Charles Chase, de 50 años, vecino de Misión 83, por acusarlo el asiático Joaquín Houng, dependiente y vecino de la fonda Santa Clara 3, de haber hecho un gasto de 11 centavos, negándose a abonarlos, así como que le dió una bofetada. El asiático fué reconocido en el primer centro, sin que presentara lesión alguna. El acusado ingresó en el Vivac.

TERCERA ESTACION ARROLLADO

En el segundo centro fué asistido Lorenzo Acosta, de 15 años, vecino de Primera, letra G, en el reparto Miraflores, de una contusión en el pie izquierdo y desgarraduras por el cuerpo, de carácter menos grave, que les fueron ocasionadas en Gorgas y Galiano, al ser arrollado por un auto particular, cuyo chauffeur se dió a la fuga.

SIGUEN ARROLLANDO LOS AUTOS

Luis Enrique Núñez, de 18 años, vecino de Lamparilla 84, fué curado en el primer centro de socorro, de contusiones por el cuerpo, que les fueron producidas en Prado y Dragones, al arrollarlo el auto 12319, que manejaba José María Pita Tejeiro, vecino de San Pablo 1 y medio.

LO ARROLLO EL TRANVIA

En Neptuno y Consulado, el tranvía 414, de San Francisco San Juan de Dios, que conducía Jesús Vila Castro, arrolló a José Martínez Coderral, natural de España, de 35 años, vecino de San Lázaro 285, el que fué asistido en el segundo centro de socorro de contusiones por el cuerpo.

En la Primavera y en el Otoño de la Vida

es cuando la **Emulsión de Scott** mejor demuestra su poderoso alcance. Como extrañarse de que el hombre, que se crió con ella cuando niño y se mantiene robusto a los 60 y pico, cuida de que se la den a sus nietos como lo más esencial para su bienestar y porvenir? Para esa preciada salud y robustez tome de vez en cuando la legítima

Emulsión de Scott

El Método Para Hacer Desaparecer Un Mal Cutis

Es una locura intentar cubrir u ocultar una tez descolorida, cuando con tanta facilidad puede usted hacer desaparecer el mal color o el cutis mismo. El colorete y otras preparaciones aplicadas sobre una tez parda, lo único que logran es hacer resaltar el defecto. El mejor método consiste en aplicar cera mercolizada pura—lo mismo que si se tratara de cold cream—aplicándosela en la noche y lavándose en la mañana con agua caliente y jabón, y luego haciendo una ablución con agua fría. El efecto que se obtiene después de algunas aplicaciones es sencillamente maravilloso; la cera absorbe la cutícula desvitalizada—de una manera indolora y gradual, en pequeñas partículas imperceptibles—dejando al descubierto, debajo, la nueva piel hermosa, blanca y aterciopelada.

No hay necesidad de que ninguna mujer tenga un cutis manchado, con barrillos o pecas, pues esto se puede evitar comprando en la droguería cierta cantidad de cera mercolizada y usándola según las instrucciones que se han indicado.—Woman's World.

SE LE CAYO DE LOS BRAZOS

La niña Rebeca Cruz, natural de Polonia, de 7 meses de nacida, vecina de Agramonte 32, fué asistida en el primer centro de socorro, de una contusión en la región frontal y dorso de la nariz, que se ocasionó frente a su domicilio, al caersele de los brazos a su madre Chana Ojrutz.

OTRO ARROLLADO

En San Rafael y Prado, fué arrollada ayer tarde, Caridad Martínez Pérez, de 18 años, vecina de Jesús del Monte 58, siendo asistida en el primer centro de contusiones por el cuerpo.

Esta joven salía de dicha esquina, para atravesar la calle, cuando de improviso fué alcanzada por el auto 11303, que manejaba Manuel Díaz Martínez, de 31 años, vecino de Nueva del Pilar 45.

CUARTA ESTACION ESTAFA

El vigilante 1685, arrestó a Pedro Hernández Vazquez, de 23 años, vecino de Lucena 17, por acusarlo Gerardo Paleaz, de 30 años, vecino de Agramonte 85, de que alquiló su auto, para varias diligencias, negándose a abonarle la suma de 80 centavos. El acusado fué remitido al Vivac.

CON MANTECA CALIENTE

Lucía de la Fe y Vega, de la Habana, de 23 años, vecina del Mercado de Tacón 63, fué curada en el primer centro de socorro, de quemaduras por el brazo izquierdo, que se ocasionó en su domicilio, al vertérsele una sartén, que contenía manteca caliente.

FORMABAN ESCANDALO

El vigilante 184, M. Pérez, condujo a este prescinto a Rafael Alvarez González, natural de Camagüey, de 29 años, doctor en medicina, vecino de 2 entre 21 y 23 y a Guillermo Pando Machado, natural de Remedios, de 26 años, domiciliado en L número 199. Dijo el vigilante que la señora Juana Dedo Dorta, natural de la Habana, de 45 años, vecina de Misión 11, requirió su auxilio, para manifestarle que en la casa que está situada frente a la suya, se encontraban varios individuos y una mujer, en formas poco correctas, por lo que se dirigió al lugar indicado, viendo a dichos señores, que conversaban amistosamente, sin que dieran escándalo alguno.

QUINTA ESTACION POR DIRIGIR AL CHAUFFEUR

Alberto Cuadreni Miró, de 31 años, ingeniero y vecino de Maceo 93, denunció que el chauffeur David Lira García, vecino de Jesús Peregrino 18, trató de cobrarle cuarenta centavos por una carrera, negándose a recibir 30 centavos que es valor de la misma.

Lira, por su parte expuso que Cuadreni le alquiló su auto, ordenándole que tomara por el Malecón y como no debe dirigirle el itinerario, trató ed cobrarle los cuarenta centavos.

AL PISAR UN CLAVO

En el Hospital Municipal, fué asistido Eliseo Silveira Quintas, de 19 años de edad, vecino de Sardiñas 47, de una herida punzante en el pie derecho, que se produjo al pisar un clavo, en la casa Salud 27.

SEXTA ESTACION LO LESIONO UNA MULA

Gustavo Portela Nuñez, de 52 años, vecino de Cadiz 1, fué curado en el segundo centro de socorro, de una contusión en la pierna izquierda, que le produjo en Corrales y Belascoain, al ser alcanzado por una mula, que se espantó, del carretón que conducía José Fundora, vecino de Churruca 9.

ARROLLADO

En el Hospital Municipal, fué asistido José de Jesús Ruiz Alvarez, de 20 años, vecino de Guadalupe 49, de contusiones en la pierna derecha, que sufrió al ser alcanzado por el auto 12896, que conducía por Maloja y Escobar Celestino Correa Fernández, residente en San José 32.

SEPTIMA ESTACION SE HINCO CON UNA AGUJA

Al hincarse con una aguja, Basilia Fernández Rodríguez, de 17 años, vecina de Lucena 23, se produjo una herida punzante en la mano derecha, siendo asistida en el Hospital Municipal.

UN RECLAMADO

El vigilante 1892, A. González, detuvo a Daniel Montes Fernández, de 25 años, vecino de Jovellar 3, por estar reclamado por el Juez Correccional de la Tercera, en juicio 5833 del 1926.

OCTAVA ESTACION MENOR LESIONADO

En el segundo centro de socorro fué asistido el menor Enrique Fernández Quintelar, de la Habana, de 12 años de edad, vecino de Cristina 29, de contusión en el labio inferior, que se produjo al estar jugando con otro hermano y tropezar con la pared de su casa.

UN CAIDO

Por tratar de atravesar la calle, frente a su domicilio, corriendo, tuvo la desgracia de tropezar y caer contra el pavimento, la menor Josefina Balsa Fernández, de la Habana, de 8 años, vecina de Cristina 7, ocasionándose una contusión menos grave, en la cabeza.

NOVENA ESTACION LA MORDIO UN GATO

En el Hospital Municipal, fué asistida María Cid Bermeja, de 23 años, vecina de Vives 155 de desgarraduras en la pierna izquierda, que se produjo en F número 18, al morderla un gato.

PONIENDO UN "TIO VIVO"

En el quinto centro de socorro, fué asistido Avelino Lafuente, vecino de Wilson 150, de una contusión en el pie izquierdo que se produjo en 11 y 13, donde instalaba unos caballitos.

DECIMA ESTACION POR SOSPECHAS

El vigilante 24, detuvo a Emilio Baró Maceo, de 21 años, sin domicilio, porque se encontraba parado en la esquina de L y 23, sin poder justificar su permanencia.

LO MORDIO UN PERRO

Rosalinno Scull Montero, vecino de 2 número 148, fué asistido de una herida punzante en el pie izquierdo, que le produjo un perro al morderlo frente a su domicilio.

TROPEZO CON UNA PIEDRA

En el Hospital Calixto García, ingresó Marcial Alvarez Toledo, de 15 años, vecino de Fernandina 39, de una contusión en el pie derecho, menos grave, que sufrió en el pueblo de Cuatro Caminos, al tropezar con una piedra.

ONCENA ESTACION EN UNA ESCOBERIA

En la Covadonga, fué asistido Ernesto Llano Alea, de 16 años, vecino de Dragones 4, de una herida contusa en el brazo izquierdo, que sufrió en la escobería de Buenos Aires 9, al estar trabajando en una máquina de cortar escobas.

HURTO EN UNA BODEGA

Francisco Pérez López, dueño y vecino de la bodega situada en Dominguez, y Clavel, dió cuenta a la policía, que de su establecimiento, le han sustraído dos latas con azafrán, que aprecia en 28 pesos, estimando sean los autores, un tal José que reside en Dominguez 33 y un mestizo, desconocido.

DUODECIMA ESTACION DETENIDO POR HURTO

El vigilante 1369, detuvo a Angel Varela, sin domicilio, porque trataba de llevarle los pomos de leche, que estaban en las puertas de las casas situadas en San Benigno y Encarnación. El acusado ingresó en el Vivac.

ARROLLADO

Socorro Pereira Casas, vecina de Santa Irene 28, fué asistida en el cuarto centro de socorro, de contusiones por el cuerpo, que le produjo en Santa Irene y Correa, al arrollarla el auto 3971, que manejaba Angel García Santiago, vecino de San Benigno 94.

DECIMA TERCERA ESTACION OTRO PERRO CON RABIA

En el cuarto centro de socorro, fué asistido Benjamín Arias Tarbello, de 9 años de edad, vecino de Estrada Palma y San Luis, de desgarraduras en la región interescapular, que le produjo en Pocito y San Lázaro, al mordelo un perro, rabioso.

CAYO DEL CABALLO

Al caerse del caballo que montaba por Libertad y Juan Delgado, sufrió contusiones por la cabeza, el vigilante 633, Marcelino Feliciano Delgado, perteneciente a la 13 Estación, siendo asistido en el cuarto centro de socorro.

UNA PUNTILLA

Al pisar una puntilla en su domicilio, Pedro San Martín, de 9 años, vecino de Armas 19, se ocasionó una herida punzante en el pie derecho, de la que fué asistido en el cuarto centro de socorro.

SUB-ESTACION DEL CALVARIO POR COGER MANGOS AGENOS

El vigilante 1780, D. León, arrestó a Heriberto Hernández Martínez y a Justo Larrinaga Herrera, por haberlos sorprendido en el interior de la finca "San Carlos", cogiendo mangos, sin autorización de su dueño, según dijo el guarda-jurado de dicha finca, Miguel Laguardia.

Los detenidos fueron remitidos al Vivac.

bien vestido, pero...

ese pelo indómito lo echa a perder todo. Un caballero mal peinado es "medio caballero" nada más. Pero tampoco hay que embadurnarse de grasa. Lo mejor es una buena fricción de

DANDERINA

Así se conserva uno perfectamente bien peinado y el cabello adquiere suavidad y brillo. Además, DANDERINA cura positivamente la caspa y contiene la caída del pelo. No es grasosa ni violentamente perfumada como los tónicos y las pomadas comunes.

La PIANOLA AEOLIAN

El único instrumento de su tipo que se construye en ambos Continentes. Tanto en Europa como en América goza del privilegio de ser tomada como «Modelo» para las comparaciones.

No cuesta más que otros pianos automáticos de clase corriente y puede comprarse en condiciones de pago excepcionalmente cómodas.

Giralt

O'Reilly 61 - Tel. A-8336

CM-1

Esta Ud. enferma sin saber POR QUÉ. Tal vez sea por SER MUJER. CARDUI es el remedio para ese mal.

C'ARDUI

El Tónico de la Mujer

Solicítenos el folleto: "Tratamiento Casero". U. S. A. CORPORATION, Chattanooga, Tenn., E. U. A.

Las moscas son los enemigos mortales de los niños

LA MOSCA es el insecto más mortífero que existe. Se calcula que setenta y cinco mil niños de pecho murieron el año pasado en un solo país a consecuencia de enfermedades transmitidas por las moscas. La diarrea del estío y otros trastornos intestinales de que sufren los niños son debidos en gran parte al contagio de las moscas.

La mosca se reproduce en focos de suciedad y nace en la inmundicie para luego venir a contaminar los alimentos y la ropa. Examinándose las seis patas de una mosca con un microscopio se observan millones de microbios letales.

Al cabo de años de investigaciones la renombrada empresa mundial, la Standard Oil Co. (New Jersey), E. U. A., ha perfeccionado un producto que ofrece un medio seguro y sencillo de exterminar las moscas.

Este producto es el Flit. Atomizando este producto se limpia una casa en pocos momentos de las moscas y mosquitos que traen la enfermedad. El Flit es limpio, fácil de emplear y ofrece toda seguridad. Extensas pruebas han demostrado que el Flit no mancha ni daña los tejidos más delicados.

Flit extermina los insectos que infestan la casa

Con solamente atomizar el Flit se exterminan las moscas, los mosquitos, las chinches, las cucarachas, las hormigas y asimismo sus gérmenes. Flit penetra en las hendeduras y rendijas en que se alojan y reproducen los insectos. Se puede también aplicar Flit sobre la ropa; mata las polillas y sus larvas que hacen agujeros en la ropa.

Para librar una casa de estos insectos dañinos basta aplicar Flit. De venta en todas partes.

STANDARD OIL CO. (New Jersey), E. U. A.

Distribuído por West India Oil Refining Co. of Cuba

FLIT

Marca registrada

DESTRUYE

Moscas - Mosquitos - Polillas - Hormigas - Chinches - Cucarachas

Muchos otros insectos y sus gérmenes que infestan el hogar

La lata amarilla con faja negra

MARCA REGISTRADA — EL LAUREL

IMPORTACION EXCLUSIVA DE TELAS BLANCAS

RAFAEL BANGO — HABANA 107

APARTADO-1002 TELEFONO A-2748

LA HABANA

SEDAS

Crepé Georgett estampado, a..	$4.50	Tela Espeja Francesa, a..	1.15
Crepé Georgett Romano, a	2.75	Burato doble 1º, a..	1.50
Crepé Georgett, a..	2.00	Burato 2º, a	0.90
Crepé Georgett, a..	1.05	Tafetán Faya, a..	1.70
Crepé mongol, a..	3.00	Jersey de seda, a..	0.85
Crepé mongol, a..	3.75	Raso Liberty ancho, a....	0.35
Crepé marroquí, a..	4.00	Holán de lino estampado, a	0.90
Crepé Meteoro, a..	2.25	Holán de lino c|e, a..	0.65
Crepé de China, a..	1.75	Warandol de lino c|e, a..	0.65
Crepé de China, a..	1.50	Voile Suizo muy fino, a..	0.60
Crepé de China, a..	0.85	Opal en colores (pieza), a	3.35
Flat Crep, a..	2.50	Batista en colores (id), a	3.35
Flat Crep, a..	3.00	Medias todo seda, a....	2.75
Tela Radium, a..	1.60	Medias seda garantizadas, a..	1.75
Tela China cruda a..	$0.70	Medias de seda a..	0.90

Warandol de lino extra para sábanas, a.. $4.50
Warandol de lino extra para sábanas, a.. 3.75
Warandol de lino extra para sábanas, a.. 3.25
Warandol de lino extra para sábanas, a.. 2.75

Tenemos gran surtido en sedas blancas y negras.

MEDIMOS POR YARDAS

Servimos pedidos al interior.

La Casa de las Sedas

SAN MIGUEL 21, ENTRE AMISTAD E INDUSTRIA. TEL. M-9264

4643 — 5 alt d-5

AMENIDADES

LA CORRESPONDENCIA PARA ESTA SECCION, QUE APARECE LOS DOMINGOS, DIRIJASE A F. V. MAESO, APTDO. 1192

9º. CONCURSO DE PALABRAS OMITIDAS

En cada uno de los cuatro anuncios que flanquean esta sección, va omitida una palabra española y en relación con el texto, hallándose los originales completos depositados en la notaría del doctor Felipe Rivero, Aguiar 73.

Toda persona puede recortar los anuncios que quiera y llenar en cada uno el hueco correspondiente a la palabra omitida, escribir al pie su nombre, con lápiz, y mandarlos en carta sencilla al Apartado 1192.

La recompensa por cada palabra omitida que se acierte, es de diez pesos ($10), ascendiendo por tanto el total de premios a cuarenta pesos.

Si una palabra es acertada por varias personas, el premio se repartirá entre las diez que primero la hayan acertado.

Este noveno concurso correspondiente al mes de mayo, quedará cerrado el jueves, 27, a las 12 m., publicándose en la edición del domingo 30 los originales completos, el número de personas que han concursado los anuncios y el nombre de aquéllas que resulten premiadas.

Cinco mil seiscientas diez soluciones ra habido para este noveno concurso.

Véanse a continuación las acertadas, con la expresión de los nombres de las personas que las suscriben.

Invencible:

Francisco José Pérez Ponce, Leonor S. de Larrubiera.

Cinco pesos por cabeza.

Leche L. E. Bruum:

Ciriaco Oroz, Néstor Pumariega, Juan Manuel Olivares, Narciso Alvarez, José Rojo, Ermelina Laguna, Luis Ocampo, Marina Ruíz de Antero, Luisa Fernández Capetillo Deogracias Carrasco, Daniel Escosura.

Un peso para cada uno de los diez citados en primer lugar.

La Hermana Blanca:

Jorge Alonso, Telesforo de Diego, Angel Lima, Antonio Reyes Moro, Jacobo Rioja, Félix Núñez Guerra, Eloisa Guillaume, Carmelina Martínez, Alberto Pulgar, Crescencio Valle, Encarnación Puga, Román Matesanz, Fernando Quintero, Raúl del Real.

Un peso para cada uno de los diez primeros.

En este anuncio ha quedado fuera de concurso una solución acertada que fué de las primeras en recibirse, por venir firmada con un seudónimo: el de Pocapena.

La casa Godesal:

Antonio Gil, María A. Ramírez, Gracia Esteban, Ildefonsa Mariscal, Juan Vicente Ferrer; M. Giral.

Un peso y sesenta y seis centavos para cada una de estas personas.

Todas las personas premiadas deberán, a la mayor brevedad mandarnos en carta sencilla, un recibo por cada una de las cantidades que han ganado, escrito de su puño y letra, y acompañado de un sobre franqueado y con su dirección escrita.

La que no lo haga así, o tarde más de seis días en realizarlo, a contar de esta fecha, se entenderá que renuncia al premio.

En cuanto los recibos estén en nuestro poder mandaremos a los interesados los correspondientes cheques.

9º. CONCURSO POPULAR DE CHASCARRILLOS

Los domingos publicaremos en esta sección los chistes, colmos, etc. que se nos remitan al Apartado 1192, siempre que cada uno venga manuscrito y aislado en una de las carasde una sola cuartilla, con el nombre o seudónimo del remitente al pie, y esté expresado correctamente.

En la publicación seguiremos un orden rigurosamente cronológico, y demás está decir que de la originalidad de lo que publiquemos responden los remitentes, que no devolveremos los originales y que no sostenemos correspondencia acerca de ellos.

Premiaremos cada mes los tres mejores chascarrillos, entre los publicados, con dos hojas de lotería como primer premio y con dos lunetas y con una, para el teatro Principal de la Comedia, a los premiados en segundo y tercer lugar.

Este noveno concurso correspondiente al mes de mayo, quedará cerrado con aquellos chascarrillos que alcancen a ser publicados el domingo 23, publicándose en la edición del domingo 30 los tres premiados.

Los chascarrillos premiados en este concurso han sido los siguientes:

Primer premio:

(Dos hojas de lotería).

Entre amigas.

—¿Pero es verdad que te casas?

—Sí, hija, sí, y voy a ser una mujer modelo.

—Hum... Permíteme que lo dude.

—Pues no debes dudarlo, porque me caso con un pintor.

Zamorana.

Segundo premio:

(Dos lunetas para la Comedia).

—¿Con qué Pérez se cayó en la bahía y lo devoraron los tiburones?

—Ayer hizo ocho días.

—¡El pobre!... En fin, consolémonos pensando que sus restos descansan en paz...

—No, hombre. Descansan en pez.

Ni te ocupes

Tercer premio:

(Una luneta para la Comedia)

En un jueves de Obispo.

— Has visto, mamá, qué colorada se ha puesto la amiga de papá en cuanto nos ha visto?

—Te equivocas hija; donde esa se pone la cara colorada es en el tocador.

Donna Móbile

Los autores de estos chascarrillos deberán, a la mayor brevedad, remitirnos, en carta sencilla, un pliego o simplemente una cuartilla con su nombre y apellido y el pseudónimo que emplearon, todo ello manuscrito, así como un sobre con su dirección escrita y el sello correspondiente, sobre que nos servirá para mandarles un vale con el que, en la contaduría del Teatro Principal de la Comedia, recojan las lunetas con que han sido agraciados.

El que no lo haga en esta forma o tarde más de seis días, a contar desde esta fecha, en remitir lo solicitado, se entenderá que renuncia al premio.

Si alguno reside en el campo, puede indicarnos el familiar o amigo de la Habana, a quien desee transferir el premio.

"INVENCIBLE"

REFRESCO DELICIOSO

Es el AMO por lo exquisito, lo estomacal y lo higiénicamente elaborado.

FRANCO 50 Y 52. - TELS. U-4042 y 4886

LA LECHE DANESA L. E. BRUUN, evaporada y condensada, es la más CODICIADA por su acreditada bondad.

J. B. GARAT

MANRIQUE 26. TEL. A-3084

LA MALTA ALEMANA

LA HERMANA BLANCA

Contiene un 75 por 100 de calorías con sólo un 2 por 100 de alcohol

Es la COMPAÑERA de las madres

SUAREZ, PUIG Y CA.

MANRIQUE 94 TEL. M-7133

LA CASA GODESAL

especializa en juegos de sala, cuarto y comedor, en lámparas y PIEZAS de mimbre.

SAN RAFAEL 50. TEL. M-2953

M.E.C.D. 2016

ENRIQUE FONTANILLS

Nuestro viejo y leal compañero y querido amigo, el Maestro de la crónica social Enrique Fontanills, ha sido víctima de un lamentable accidente, que, por fortuna, no ha revestido la importancia que en un principio cabía suponer, lo que la sociedad cubana, como nosotros habrá de celebrar.

Al salir del restaurant "París" sufrió una caída al disponerse a subir al automóvil, lastimándose en una pierna, por lo cual el doctor Gustavo de los Reyes, que lo asiste, le ha recomendado unos días de reposo, que no impedirá al querido Fontanills seguir deleitando a los infinitos lectores de sus Habaneras con su siempre amena y exquisita información social.

En su finca de las inmediaciones de la capital se encuentra Enrique Fontanills atendiendo a su restablecimiento, rodeado del cariño y los cuidados de la esposa amantísima y las hijitas de su idolatría.

Por que aquél sea rápido y completo formulamos sinceros votos, dictados por la antigua amistad y el sincero cariño que en esta casa todos le profesamos.

"Standard"
Efectos Sanitarios

La justa fama adquirida por los Efectos Sanitarios "Standard" hace que sean los preferidos por las personas que saben apreciar lo bueno. El equipo de baño "Standard" es inmejorable.

Exija la marca "Standard". Cada artículo lleva esa marca y su etiqueta.

De venta por las principales casas de Efectos Sanitarios de la Habana y del interior.

Standard Sanitary Mfg. Co.
Pittsburgh, Pa.
Oficina en la Habana. Banco del Canadá, No. 417.
Tel. M-3341

Un Exito Colosal

Ha sido la nueva remesa de calzado a dos tonos. Nuevas pieles claras. Champagne y Oro, $15. Apresúrese porque estas combinaciones las están adquiriendo muchas damas. Pida el catálogo.

PELETERIA DE LUXE
LA GRANADA
OBISPO Y CUBA MERCADAL Y Cº HABANA

EL HOTEL
"NEW FORREST"
Calle 49, cerca de Broadway.
Cable "Newforrest", New York.
Un nuevo hotel en el corazón de la ciudad, cerca de los teatros, tiendas, ferrocarriles.
300 habitaciones, 300 baños, desde tres pesos.
Dieciséis pisos; cada habitación da afuera; y un restaurant a precios moderados; también departamentos sin amueblar.
Wm. F. Thomann, Administrador, anteriormente con el Hotel Hargrave.

HABANERAS

(Viene de la página cinco)

VIAJEROS

CAPITULO DE DESPEDIDAS

Rumbo a Santo Domingo.
El Conde Vivaldi.
Durante la ausencia del Ministro de Italia queda encargado de los asuntos de la Legación el señor Héctor Avignone.
En el vapor **Siboney** embarcó ayer de regreso a Nueva York la interesante señora Gabriela García de Robau.
Más viajeros ayer.
Por la ruta de la Florida.
La distinguida dama Rosa Rafecas Viuda de Conill, que con su inseparable, la señorita Conchita Pagés, se dirige a Nueva York para continuar viaje a Europa.
Y el doctor Roberto Gutiérrez, hermano del honorable Secretario de la Presidencia, que vuelve a su puesto en uno de los más importantes hospitales de Nueva York.
Viajera del vapor de la **Ward Line**, el rápido y hermoso **Siboney**, era la señora Carmen Pérez Galdés, la viuda del nunca olvidado compañero Cándido Díaz.
Acompañada iba de sus dos hijos, Pedro Pablo y Carlos Alberto, que van a ingresar en un gran colegio de los Estados Unidos.
Mientras duren sus estudios permanecerá ausente la señora Viuda de Díaz.
Sale el **Cuba** hoy.
Repleto de pasaje.
Matrimonios en gran número lleva el gran trasatlántico francés.
Dionisio Velasco y Merceditas Montalvo, Raoul del Monte y Sarita Puyol y Ernesto Batista y María de los Angeles Heydrich.
El ingeniero Eduardo Albarrán y Oria Varela, Ernesto Angulo y Clara Luisa Díaz y Miguel Angel Bay y Teresa Fernández.
Raúl Mora y Josefina Galbán, José Rodríguez y Teresa de Sosa y Alberto Sala y Ofelia Díaz.
El ingeniero Francisco Centurión y Matilde Lauer, Carlos Semsch y Hortensia Terry y Marcelino Alonso y Dolores Roca.
El doctor Conrado Ascanio y Gloria María de los Santos, el señor Ignacio Rodríguez Alegre y Esperanza de la Torre y el doctor Luiz Rosainz y María Isabel Bay con sus lindas hijas Elena y Ofelia.
El señor Modesto del Valle, hacendado de Cienfuegos, con su distinguida esposa, la señora María Luisa Fernández de del Valle.
El señor Pedro Laborde.
El doctor Paco Angulo.
El doctor Alfonso de Albacete y su esposa, la interesante señora Dulce María Lima, con sus hijos Alfonso, René y Olga.
Van a Francia.
Y luego a Suiza e Italia.
El señor Marino Díaz, distinguido ingeniero, y su gentil esposa.
El doctor Victoriano Márquez Bustillo y familia, la señora Isidora Rionda, la señora Latorre Viuda de Dobal y la señora Mercedes Fernández de Reyes con su hija María.
Y entre el grupo de señoritas que lleva el **Cuba** las graciosas hermanas Amalia y Leonor Lavedán, Carmelina Dobal, Josefina Márquez Bustillo y la lindísima Aida Rodríguez Alegre.
¡Feliz viaje!

TRINI MIMO

De días.
Trini Mimó.
Señorita de nuestra sociedad, muy graciosa y muy bonita, hija del culto y caballeroso director del Colegio San Francisco de Paula, doctor Pablo Mimó.
Trini, para la que hay siempre en las crónicas un elogio, se verá hoy llena de halagos y congratulaciones.
Recibirá por la tarde.
Sin fiesta.
Lleguen estas líneas hasta la encantadora señorita con la expresión de un deseo.
Por su felicidad.

NOTA DE AMOR

Grata noticia.
De un nuevo compromiso.
Confirmación del rumor que me apresuré a recoger en el on dit último.
Para el simpático joven Fernando Ovies, que está hoy de días, será pedida en las horas de la tarde la mano de Lucila Noguer.
Bella señorita.
De angelicales encantos.
Dada ya la grata nueva cúmpleme enviar a Lucila y Fernando un saludo.
Va con mi felicitación.

ALEGRIAS DE UN HOGAR

En plena felicidad.
La mayor, la más suspirada.
Así se sienten con el advenimiento en su hogar de una tierna niña los jóvenes y simpáticos esposos José Alvarez Lérida y Lucila Bourbón.
Feliz el alumbramiento.
En días pasados.
Intervino con su saber y su experiencia el ilustre doctor Alberto S. de Bustamante, auxiliado una vez más de Adela Plauchet, profesora meritísima.
Tanto como los complacidos padres reciban mi enhorabuena los amantes abuelos de la niña, el muy estimado caballero José Alvarez y su distinguida esposa, María Teresa Lérida.
Es su tercer nieto.
Y están contentísimos

NENA DIAZ Y MOYA

1922-1926.
El cumpleaños de una niña.
Encantadora hija de los felices esposos Joaquín Díaz y Beba Moya.
Una angelical Nena que llega en la fecha de hoy, 30 de mayo, a la edad de cuatro años.
Estará muy festejada.
Llena de regalos.
A la nueva residencia de sus padres, la casa del Vedado en la calle 4, entre 15 y 17, número 145, irán a saludarla sus muchas amiguitas.
El cronista la felicita.
Con un beso.

EL DIA DE LAS TRINIDAD

Un saludo.
Con mi felicitación.
Recíbalo en sus días la distinguida señora Trini Armengo de Jiménez.
No recibirá.
Lo que traslado a sus amigas.
Celebran también su santo hoy la señora Trinidad García de Sierra y su hija, la gentil Trinita Sierra, señora de Menéndez.
¡Felicidades!

(Continúa en la página nueve)

Sumario del
Lunes de "La Casa Grande"

MAÑANA

Mañana ofrecemos infinidad de artículos rebajados de precio, con motivo de nuestras ventas especiales de los Lunes. He aquí algunos de los artículos que figuran en la venta de mañana.

Sombreros,
Juegos de cama,
Manteles,
Servilletas,
Gamuzas,
Cretonas,
Calcetines,
Pajamas,
Camisetas,
Batas de baño,
Vestidos,
Capas de agua,
Guarniciones de encaje,
Piezas de encaje,
Aplicaciones,
Cinta de raso,
Sostenedores,
Fajas,
Abanicos,
Collares,
Bolsas,
Cinturones,
Voiles,
Crepé,
Guarniciones de voile,
Chiffón,
Talco,
Polvos,
Loción "Pitvert",
Georgette.

LA CASA GRANDE
ANGONES Y CA.
LA CASA GRANDE HABANA
GRANDE
CALIANO Y SAN RAFAEL

LA RETRETA POR RADIO

Programa del concierto por la Banda de Música del Estado Mayor General del Ejército, desde el Malecón, que será trasmitido por la Estación Radiotelefónica P. W. X., de la Cuban Telephone Company, asociada de la International Telephone and Telegrahp Corporation de New York, el día 30 de mayo de 1926, de ocho a diez de la noche:

Primera Parte

1.—Marcha Militar Cuba Aliada. José Molina Torres.
2.—Overtura Raymond. A. Thomas.
3.—Marcha Solemne La Bandera. A. Rodríguez Ferrer.
Charla.

Segunda Parte

1.—Capricho Moraima Espinosa.
2.—Selección de la Zarzuela Los Gavilanes. J. Guerrero.
Charla.

Tercera Parte

1.—Potpourrit Cubano A Orillas del Tinima. Luis Casas Romero.
2.—Danzón La Chaparrita. B. López.
3.—Himno Nacional Cubano. Perucho Figueredo.

José Molina Torres,
Capitán Director de la Banda de Música.

Crema Calla De Ingram

Para cubrir los defectos naturales del cutis

La Crema calla es un maravilloso polvo líquido, suave, que puede obtenerse en atractivo tinte rosa o blanco gardenia. Con ella se cubren los pequeños defectos con que la naturaleza dota algunos cutis delicados, y es ayuda poderosa para aclarar la piel quemada o morena.

No contiene grasa y es inofensiva aun en los cutis más delicados; proporciona una apariencia dulce hermosísima bajo luces suaves, en la noche. Añade ese aristocrático refinamiento parisiense, al ya distinguido aspecto de la mujer moderna. No olvide el nombre—Crema Calla de Ingram.

De venta en todos los establecimientos.

Representantes
ESPINO & CIA

MAVIS
de Vivaudou

TALCO

El Talco Mavis, usado después del baño o en los días calurosos y húrnedos, produce una sensación agradable de confort y bienestar. Su fascinador perfume crea un ambiente encantador de dulzura y lujo.

Pídale al comerciante que le muestre los artículos Mavis de tocador. Son los hermoseadores más apetecidos del mundo entero.

V. VIVAUDOU, INC.
Paris · New York

Agente General
ENRIQUE LOPEZ P.
HABANA.—CUBA
Teniente Rey 14 Teléfono A-1739

Fragmento de una carta:

"... hace poco tiempo estaba tan horrorosa: con una cantidad de bigote, como tú sabes, que tenía que afeitarme cual si fuese un hombre (dos ó más veces a la semana); los brazos y las piernas los tenía tan velludos que yo misma estaba asustadísima, y ahora, gracias a tu recomendación e insistencia para que usara el "Depilatorio Misterio", mi cutis no sólo es admirado y celebrado por aquellas amigas que tanto me compadecían sino que (y esto te lo digo confidencialmente) hasta me ha salido un novio la mar de guapo, motivo por el cual seré una eterna propagandista del preparado sin igual "Depilatorio Misterio".

El "Depilatorio Misterio", del que hace referencia la anterior carta, se vende a $2.40 en el interior de la República, y a $2.00 en las principales boticas y sederías de la Habana y en su depósito

Peluquería MARTINEZ
SUCESORES:
CIRIA E HIJOS
Neptuno 81. Teléf. A-5039
CRUZ.- U-2385

REGALOS

En el compromiso de hacer algún obsequio, indudablemente será de su anhelo no sólo el quedar bien, sino que su regalo merezca el mayor elogio y agradecimiento de la persona que ha de recibirlo. Venga a ver nuestra maravillosa exposición; tenemos todo cuanto usted pueda imaginar en objetos de indiscutible mérito, tanto joyas como adornos para el hogar.

Todo moderno, selecto, artístico.

La Casa Quintana
LA CASA DE LOS REGALOS

"Mum" es la palabra!

"Mum"
evita todos los olores del cuerpo

"Mum" le permite a Ud. sudar libremente y sin mal olor alguno. Esta crema deodorante y blanca como la nieve es inofensiva y eficaz.

La mujer cuidadosa y de buen gusto usa "Mum" diariamente para neutralizar los malos olores de su cuerpo y conservar, de esta manera, el encanto de su gracia femenina.

Agentes Exclusivos
McKESSON & ROBBINS, Inc.
91 Union Square, N. Y., E. U. A.

PARIS-VIENA
AVE. DE ITALIA, 102 - TEL. A-2859.

UN OBSEQUIO DE MERITO

El mérito de un obsequio no está tanto en lo que cuesta como en lo que represente...

A este respecto, PARIS-VIENA posee una línea de objetos para regalos cuyo valor intrínseco no es subido, siendo, en cambio, muy notables en su presentación, arte y calidad.

TODO ESTA MARCADO CON PRECIO FIJO.

Carteras para Señora

Hemos recibido preciosa colección de carteras, todas en pieles finísimas. Algo de gran elegancia, de verdadera novedad.

LA CASA DE LAS ZENEA (NEPTUNO) Nº 24
CASA VERSALLES
NOVEDADES TELÉFONO A-4498

LOS NUEVOS HOGARES

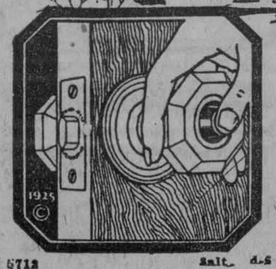

Los que los habitan declaran con satisfacción a sus amistades que LA CERRADURA "SCHLAGE" DE BOTON que usan diariamente, es uno de los principales detalles de su nueva residencia.

Si usted aun no conoce esta maravillosa cerradura, llámenos al teléfono A-9727 y con muchísimo gusto le haremos una demostración GRATIS.

Delegado para Cuba
MANUEL PEREZ
Obispo 75. Apartado 2044. Habana

FUERA NERVIOS

No se puede vivir sin nervios, pero tampoco se vive cuando se tienen alterados, sobreexcitados dominando al cerebro. Consecuencia de los nervios alterados es la neurastenia, el mal del siglo que destruye la dicha y labra la desgracia. Combata los nervios y la neurastenia con Elíxir Antinervioso del Dr. Vernezobre.

Dr. J. Vernezobre

Al comprarlo, fíjese en la etiqueta. Ha de tener una firma como ésta.

STAMFORD
EN LAS MONTAÑAS DE LOS CATSKILLS N. Y.

Churchill Hall
Mayo a Octubre.
El Hotel moderno de mayor capacidad en el Oeste de estas Montañas.
Capacidad: 400 huéspedes.

Hotel NUEVO REXMERE
Abierto desde Junio 26.
Hotel de distinción exquisita.
Lo mejor de lo mejor.

BAILES, CONCIERTOS, GOLF, AUTOMOVIL.

COTTAGES AMUEBLADOS PARA ALQUILAR.
SE HABLA ESPAÑOL.

Oficina en New York: Hotel "ANSONIA"
BROADWAY y CALLE 73.
H. H. MASE, Administrador General.
W. J. LOWE, Suplente.
Estación de Noviembre a Mayo. Miami, Florida.

∴ANCHOAS EXQUISITAS∴
Palacio de Oriente
ANTONIO ALONSO, HIJOS Vigo, España.

Anúnciese en el Diario de la Marina

M.E.C.D. 2016

ANUNCIO DE VADIA REINA 29

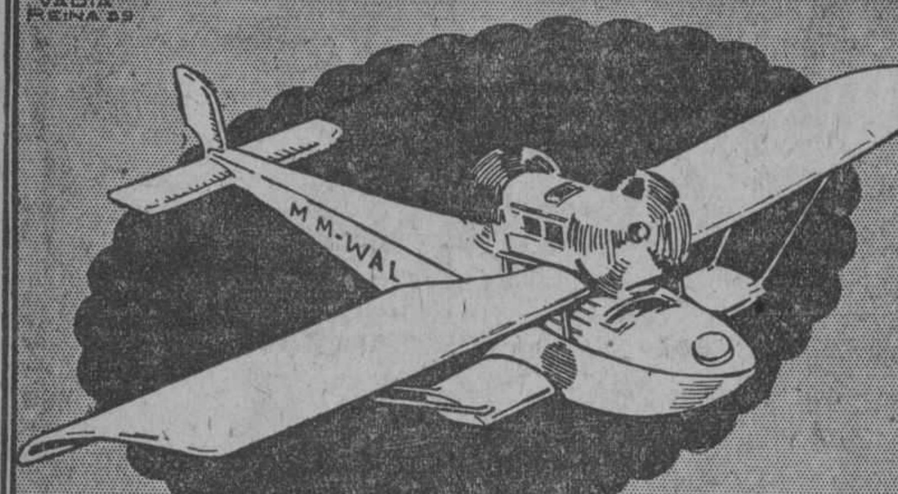

CIGARROS
Plus Ultra
Más Allá en
Aroma y Calidad
SON POR
EXCELENCIA
DULCES AL PALADAR
PRONTO A LA VENTA

GUANABACOA AL DIA

EN LOS ESCOLAPIOS

Hoy domingo, el tercer día del Novenario de Nuestra Señora del Sagrado Corazón de Jesús, con Misa cantada y plática a cargo del muy querido Padre Modesto Roca, Rector del Colegio.

El templo se verá completamente invadido por los fieles.

Mañana, lunes, estará la plática a cargo del Rvdo. Padre Ricardo Rey.

LOS FAMILIARES DE CRIBEIRO

En nombre de la viuda del desaparecido amigo Marcelino Cribeiro y también en el de su hermano Antolín, Concejal de nuestro Ayuntamiento, y de sus hermanos políticos Generoso Pernas y Antonio María Luis, y demás familiares, damos las gracias a todas las personas que desde los primeros momentos se interesaron por el pobre Marcelino, al Dr. Gabriel Cubría y todo el personal del Hospital donde tantas atenciones se le prodigaron.

GRAN BAILE EN EL LICEO

El entrante día 5 (Sábado) ofrecerá un grandioso baile nuestro Liceo, a beneficio de la Sección de Deportes y Cultura Física que con tanto celo preside el querido amigo Laureanito Fernández Porta.

En este gran baile para el cual existe inusitada animación tocarán turnándose sin descanso el "American Jazz Band" y el "Universidad Son Caribe".

SIGUEN VISITANDO A "CORALIA"

Diariamente se ve muy concurrida la casa de nuestra estimada compañera "Coralia" la que como ya saben nuestros lectores se encuentra de bastante gravedad.

Ayer la visitó y le hizo un socorro, nuestro querido Párroco Fray Tomás de Soloeta.

El doctor Castro la asiste desinteresadamente y con mucho cariño.

EL BANCO LOCAL DE CREDITOS

Para la calle de Rafael de Cárdenas número 26, por Pepe Antonio, se ha trasladado la oficina del Banco Local de Préstamos S. A., a cuyo frente está el querido amigo Manolo Villar.

Muchas prosperidades en la nueva casa.

HOGAR ENTRISTECIDO

El de los jóvenes y distinguidos esposos Carmen de la Guardia y Carlos de Zaldo, los que pasan por el dolor de haber visto llegar a su primer hijito falleciendo a las pocas horas.

Esperaban ansiosos al fruto primero de su feliz unión, pero la fatalidad hizo que se tronchara esa dicha.

Hasta ellos hace llegar el cronista la sincera expresión de su pena, así como hasta los abuelos, los muy queridos y estimados esposos Tera Calvo y Cristóbal de la Guardia.

EL FESTIVAL EN CARRAL

Existe completa animación entre nuestras familias para asistir el día 1o. al gran Festival Artístico que ofrecerán en el Teatro Carral, con un soberbio programa, Luz Gil, Sedano y Mariano Meléndez.

Jesús CALZADILLA

CASOS Y COSAS

¡QUE HORROR!

Ya lo saben, caballeros,
cuidado no se confundan:
desde el primero de junio
recogerán las basuras,
en lugar de a media noche
como ahora se acostumbra,
de las seis de la mañana,
hora en que se desayuna,
hasta las once, la hora
en que se almuerza. ¿Lo dudan?
Pregúntenselo al conspícuo
Secretario de Obras Públicas.
Estas horas corresponden
a una zona, pues resulta
que en otra la recogida
de esas materias inmundas
se hará de seis de la tarde,
la hora de la **butuba**,
a las doce de la noche,
hora también en que muchas
personas están cenando
—aquéllas que no madrugan—.
Se revolvieron las moscas;
van a verse como nunca...
y hemos de verlas nosotros
hasta en la sopa. ¿Lo dudan?
Pregúntenselo al conspícuo
Secretario de Obras Públicas.

Sergio ACEBAL.

NINON DE LENCLOS encendía pasiones a los ochenta años. Esto, entonces, era la excepción, como hoy es lo corriente, empleando las maravillosas creaciones
FLORES DEL CAMPO
Jabón Colonia Polvos
Floralia Madrid

RECLAMACIONES DE VARIOS ACREEDORES DEL BANCO NACIONAL DE CUBA

La sesión celebrada ayer por la Comisión Temporal Bancaria, que fué presidida por el doctor Enrique Hernández Cartaya, se dedicó exclusivamente a las reclamaciones presentadas por diversos acreedores del Banco Nacional de Cuba que no presentaron dentro de los distintos plazos para ello señalados, ols títulos de sus créditos y con posterioridad al vencimiento del último de estos plazos, que fué el día 10 del actual a las cinco de la tarde, se han dirigido a la Comisión en súplica de que se tenga por presentados en tiempo sus títulos por las razones que alegan en cada uno de sus escritos, consistentes en la imposibilidad de efectuar esa presentación antes del término señalado por motivo de la actual huelga ferroviaria, o por enfermedad o por ignorar la necesidad de hacer la presentación, o por imposibilidad de abandonar sus ocupaciones.

Todas estas reclamaciones fueron resueltas por la Comisión de manera general, denegándolas a todos los efectos de derecho y declarándo que no es posible tomar en consideración dichas reclamaciones, porque resultando de los documentos presentados por los reclamantes, que ninguna de las reclamaciones a que se refieren fué formulada ante la Junta Liquidadora del Banco Nacional de Cuba dentro de los términos fijados oportunamente, el último de los cuales, como se deja dicho, venció a las cinco de la tarde del día 10 del actual, por lo que todos ellos son acreedores morosos y teniendo en cuenta que por la escritura otorgada el día 10 del corriente entre el Estado y esta Comisión, se ha repartido todo el haber del Banco Nacional entre los acreedores del mismo, que hasta aquella fecha habían presentado sus reclamaciones; visto lo dispuesto en el artículo 1112 del Código de Comercio Antiguo, que el Tribunal Supremo en resolución de 8 de abril de este año ha declarado de aplicación al procedimiento de liquidación bancaria, por el que se dispone que "si cuando se presenten los acreedores morosos a reclamar sus derechos estuviere ya repartido todo el haber de la quiebra, no serán oídos", artículo que concuerda con el 1283 de la Ley de Enjuiciamiento Civil, dictado para los concursos, pero aplicable a los casos de la quiebra a virtud de lo dispuesto en el 1379 de la propia Ley.

Las reclamaciones resueltas por este acuerdo de la Comisión son las de las siguientes personas: José Raventós y Puig, Pío Alonso y Riera, a nombre de su menor hija Edith, Ramón Martín, José R. Benavides, a nombre de H. Hernández; Margarita Villavicencio, Miguel Araña, Miguel Angel Rubio, Enrique Arencibia Leal, Ramón Zaldivar, Esteban Espinosa, Ignacio Balado, Roberto Martínez, Mercedes Raydin viuda de Bared, Pascual Santander, Juan Borrajo, Enrique Cayado, Guillermo Cardenal y Sánchez, Juan V. Cepero y Tejada.

Pablo Montalván, Carlos M. Sotolongo a nombre de la señora Dolores Carrerá viuda de Villa; Isidro Fresno Cortina, Antonio Gómez, Arturo Villafañez, Cesáreo Ruiz, Fernández y Ca. S. en C., Juan J. Dámera, Dalmacio Giralda, Máximo Eirez, Gabriel Ramos, Fernández y Ca. S. en C., Eduardo Bosques, a nombre de Gumersindo Canales, José Cabriño, Justo Carrillo Ruiz, a nombre de Felipe Fumero; Rogelio Gil, Antonio García Rubino, Augusto Torres, Plácido San Miguel, Juan Espinosa, a nombre de José I. González; Juan F. Mantecón; Carlos L. Peters, Said Quong, José González, Juan López Jorge, Fernández y Ca. S. en C. Enrique Eira Jovés, Luisa Fernández, Francisco Reboyro, José Pérez Rico, José Wong, Luis Esquenazi, Saturnino Blanco, Andrés Ortega, Florentino del Barrio, José Soto Vázquez, Brindis García, Leopoldo Ramos, Jorge Sánchez, Jenaro Pérez, Juan Pérez, Julio B. Forcade, a nombre del señor M. Amador.

DEL REPARTO LAS CAÑAS

EN LA IGLESIA "EL SALVADOR"

El miércoles, dos de junio, a las cuatro y treinta de la tarde se celebrará en la Iglesia de "El Salvador" del Cerro, una Junta que será presidida por el Padre Viera y la caritativa dama Mina P. Chaumont de Truffin.

Tiene por objeto esta junta, que las distinguidas señoras y señoritas que tomaron parte muy activa en el éxito obtenido por la verbena de Palisades Park, el año pasado, puedan darse cuenta de las obras realizadas en la citada Iglesia, merced al numerario recaudado en la fiesta aquella de memorable recuerdo.

Tanto el Padre Viera como la señora de Truffin, invitan a las piadosas damas protectoras de la Iglesia.

MEJORADO

Así se halla el apreciable joven David Fernández Martínez, recluido desde hace días en el magnífico sanatorio "Covadonga".

ONOFRE PADRON

Este conocido joven será sometido a una arriesgada operación quirúrgica por el doctor Presno, en fecha próxima.

Nuestros votos por el mejor éxito de la operación.

CLUB COSMOPOLITA

Los entusiastas miembros de la Directiva de este Club, preparan una gran jira en los jardines de "La Tropical", el día seis de junio.

Dos magníficas orquestas amenizarán el baile, que promete quedar muy lucido, dado el entusiasmo entre las gentiles damitas del vecino barrio de Puentes Grandes, que se proponen asistir a dicha fiesta.

TOMAS R. RIVAS

El correcto joven Tomás R. Rivas, ingresa en el "Cerro Unión Club", donde demostrará su celo y actividad.

Merece plácemes la Directiva de la sociedad por la valiosa adquisición.

"PRINCIPE SPORT CLUB"

Nos comunica el señor Agustín Porrúa, Presidente de esta sociedad, haber quedado constituida en la calle Xifré, número 2.

Le deseamos grandes triunfos sociales.

NUEVO ESPECTACULO

En la convergencia de las Avenidas de Máximo Gómez y Cosme Blanco Herrera, y en un amplio local preparado "ad-hoc", se inaugurará en breve un magnífico salón de cinema y variedades, del que es empresario el señor José Orozco, del Teatro Actualidades", y que no ha reparado en gastos para hacer de este moderno coliseo, uno de los más atractivos y elegantes de nuestra capital.

Conociendo las dotes que caracterizan al nuevo empresario, no será difícil predecir que su nuevo espectáculo agradará a nuestros convecinos que le prestarán su decidido concurso haciendo del mismo el punto de reunión obligada de nuestras principales familias.

FERNANDO SANCHEZ ZAYAS

Tan estimado amigo ha sido favorecido por la suerte al obtener uno de los pasajes sorteados últimamente por el DIARIO DE LA MARINA, como premio a sus lectores.

Felicitamos sinceramente al amigo Fernando.

Emilio MOLINER

CUANDO TOME CHOCOLATE
PIENSE EN "FERRER"
EL MEJOR

EL ADMIRABLE CAPULLO
de gracia, belleza y salud es el hijo de sus entrañas y su orgullo viviente. ¿Y porqué crece gallardo y robusto?. Porque ella no olvida darle la
OVOMALTINE
preparado dietético de riquísimo valor alimenticio que suministra al tierno organismo, todas las sustancias nutritivas que han de contribuir a su crecimiento y desarrollo.
Los estómagos de los niños más delicados digieren facilmente la OVOMALTINE, que les asegura además, evacuaciones normales, lo que es de suma importancia
En Droguerías, Farmacias y Víveres Finos
Dr. A. WANDER, S. A.
Berna
Suiza

GINEBRA AROMATICA DE WOLFE
LA UNICA LEGITIMA
Importadores Exclusivos
en la República
PRASSE & CO.
Teléfono A-1694 - Obrapía, 18 - Habana

Para el Baño JABON "AGULLÓ" de COCO verdad

CÁPSULAS-CREOSOTADAS
LEGÍTIMO
ACEITE Hº BACALAO
$1.25 BUENAS FARMACIAS SARRÁ

LA MONJITA
VINO AÑEJO
ESTERILIZADO
Especial
Para Enfermos
Pureza Garantida

Unicos receptores:
JUAN MENDEZ Y Ca.
S. en C.
MARTA ABREU (AMARGURA) 5
HABANA

LEGITIMA
EVIAN = CACHAT
LA MAS EFICAZ AGUA DE REGIMEN
AL POR MAYOR
DROGUERIA "SARRA"

I. VILLARREAL

TALLER DE REPARACIONES, NIQUELADO Y CILINDROS DE GOMA. — REPARAMOS TODA CLASE DE MAQUINAS DE ESCRIBIR Y DE SUMAR.
Máquinas de escribir y de sumar, nuevas y reconstruidas de las mejores marcas.
Efectos de escritorio en general, sellos de goma.
TELEFONO A-5529.
HABANA, 122 y 124.
HABANA.

Envíe el Cupón
Es muy probable que sus dientes posean blancura de perlas, y que sólo los empañe la película. Miles de personas tienen dientes de brillo maravilloso, sin saberlo . . . quizá Ud. sea una de ellas. Haga esta prueba sorprendente y convénzase.

Su Sonrisa
Mostrará la Blancura de Sus Dientes en Pocos Días, si Hace Ud. Esto.

Este Método Nuevo y Sencillo Elimina la Película Que Oculta la Belleza de Sus Dientes.

HACE diez años se veían por todas partes dientes opacos y sucios. En la actualidad son una rareza. Observe las sonrisas francas, por dondequiera que dirija la vista.

No crea Ud. que su dentadura es distinta, ni que es natural que esté opaca y manchada. Ud. puede corregir ese estado, de una manera notable, aun en unos cuantos días.

La ciencia moderna ha descubierto métodos nuevos para proteger y embellecer la dentadura. Ahora lo emplean millones de personas. Los aconsejan los principales dentistas. Por su propio bien, debe hacer la prueba que se ofrece aquí.

Haga esto. Combata esa película sucia, pues favorece las enfermedades y la fealdad de la dentadura

Pásese la lengua sobre los dientes, y sentirá una película.

Esa película es el enemigo de sus dientes. Ud. debe destruirla. Se adhiere a la dentadura, penetra en los intersticios de los dientes y allí se fija. Absorbe las manchas y le da a su dentadura ese aspecto empañado. En ella se reproducen los microbios a millones, y éstos, con el sarro, son la causa original de la piorrea.

Ahora se atribuyen a esta película la mayoría de las enfermedades de los dientes, incluyendo la caries. Los métodos anticuados no pudieron nunca combatirla. Por esa razón iban en aumento las enfermedades de la dentadura, y abundaban los dientes feos.

3 veces al día— luego observe la diferencia

En Pepsodent la ciencia dental ha descubierto dos eficaces destructores de la película. Tienen por objeto coagular la película y luego eliminarla.

Ahora bien, lo que Ud. observe una vez eliminada la película—la blancura y limpieza de la dentadura—será una verdadera sorpresa para Ud.

* * *

Nunca se obtuvieron estos resultados, con los métodos antiguos.

Se consideran peligrosas para el esmalte, las substancias duras y ásperas.

Por este motivo, el mundo ha adoptado este método nuevo, en gran parte por consejo de los dentistas. Constituye el último adelanto de las investigaciones científicas modernas.

* * *

Le permitirá disfrutar de una dentadura brillante, como la que le causaba admiración en otras personas. También le dará más protección contra los males de la dentadura. Y también contra las enfermedades de las encías, porque vigoriza las encías.

Unos cuantos días de uso demostrarán, sin género de duda, todas sus propiedades.

Envíe el cupón y recibirá gratis un tubito para 10 días. Uselo tres veces al día—en la mañana, en la tarde y a la hora de acostarse—y observe entonces la diferencia notable de su dentadura.

MARCA Pepsodent REGDA
El Dentífrico Moderno

Basado en investigación científica moderna. Recomendado por los más eminentes dentistas del mundo entero. Ud. verá y sentirá inmediatos resultados

Proteja el Esmalte
Pepsodent desintegra la película, y luego la elimina por medio de un elemento pulidor más blando que el esmalte. No use nunca un dentífrico que contenga substancias duras.

6-22-SR
Gratis — Un tubito para 10 días
THE PEPSODENT COMPANY,
Depto C6-8, 1104 S. Wabash Ave., Chicago, U. S. A.
Sírvanse enviar por correo un tubito de Pepsodent para 10 días a
Nombre..............................
Dirección..............................
Dé dirección completa—sólo un tubito para cada familia.

Gran Alivio Para Personas Nerviosas y Cansadas. Una Nueva Receta

Médicos Con Muchos Años de Experiencia Dicen que Esta Receta Es Notable por Su Científica Combinación Para Semejantes Casos

Nuestros lectores hallarán que esta nueva receta da maravilloso alivio en unos pocos días. Usted debe ensayar la si se siente débil, cansado, nervioso y desgastado. Si usted no tiene un sueño tranquilo y reparador, ensaye esta nueva receta, Nuga-Tone. Cuando usted tenga indigestión, hinchamiento del estómago e intestinos después de las comidas, lengua saburrosa y mal gusto en la boca, dolores de cabeza y cansancio por las mañanas, vaya donde su boticario y consiga un frasco de Nuga-Tone. Tómelo de acuerdo con las instrucciones y se sorprenderá de la rapidez con que empezará a sentirse mejor. El Nuga-Tone produce un sueño profundo y reparador, da buen apetito, estimula el hígado y regulariza los riñones, estómago e intestinos, de una manera suave. Creemos que no existe remedio ninguno que obre tan suave y rápidamente como el Nuga-Tone. Los manufactureros del Nuga-Tone conocen tan bien los efectos que produce en tales casos que hacen que los boticarios den la garantía de dinero devuelto en caso de que los resultados no sean satisfactorios. Usted puede obtener un completo tratamiento para un mes por cerca de $1.00 oro americano. Recomendado, Garantizado y de venta por todos los buenos droguistas.

GRAN
LIQUIDACION
En el departamento al detalle de los siguientes artículos:
Los COLCHONES FINOS, de $21.00 rebajados a $15.00.
Los corrientes, de $7.50 rebajados a $5.50.
COLCHONETAS FINAS, de $8.00 y $10.00, rebajadas a $6.50 y $7.75.
Idem, clase corriente, cameras, a $2.85, 3.00, 3.50 y $4.25.
ALMOHADAS de MIRAGUANO de $2.00 rebajadas a $1.75; Idem, de FLOR SEDA, de $3.00 y 3.50, rebajadas a 2.50 y $2.75.
Rebajamos trajecitos de niños de 1 a 8 años, camisas, calzoncillos, pijamas y medias finas de hilo todo baratísimo.
"LA LUISITA"
MONTE No. 121, ESQ. A ANGELES
Teléfono A-8107

¡¡¡ENGORDE!!!
PEPTONA VINO BARNET.
EL QUE MÁS SE VENDE $1.20
SARRÁ. BUENAS FARMACIAS

!Un Cutis Lívido o Amarillento Indica Dormidez de la Piel!
¡DESPIÉRTELA!

¿ES DIFICIL? No, sumamente fácil y eficiente.

Obtenga un cutis de buen color, atractivo, bello y radiante por medio del siguiente tratamiento WOODBURY.

Al retirarse para dormir, llene su lavabo o palangana con agua bien caliente. Cubra la cabeza con una toalla espesa inclinándose hacia la palangana o fuente a fin de obtener el vapor de agua directamente en la cara por varios minutos.
Frote con un paño caliente el JABON FACIAL WOODBURY hasta producir una espuma espesa. Lávese el cutis bien con esta espuma frotando de abajo hacia arriba.
Enjuage la piel bien, con agua templada y después con agua fría.
Este tratamiento dos veces a la semana estimulará los poros inactivos y la circulación de la sangre produciendo un buen color.

Las demás noches use el JABON FACIAL WOODBURY con agua tibia. Un lavado ligero.

Obtenga una pastilla de JABON WOODBURY hoy, en su droguería, perfumería o sedería. Una pastilla de JABON WOODBURY dura de 4 a 6 semanas para uso general y para el tratamiento del cutis. EL JABON WOODBURY es también envasado en cajitas de 3 jabones.

El jabón Facial Woodbury es fabricado por "The Andrew Jergens Co." quienes son también los fabricantes de la "Crema Facial" y "Polvo Facial" marca Woodbury.

Agente General:
SR. FLORENTINO GARCIA
Apartado 1654, Habana

M.E.C.D. 2016

A LAS DAMAS VIAJERAS

Ofrecemos elegantes modelos de abrigos y vestidos de lana estilo sastre, propios para la vida social a bordo de los grandes trasatlánticos.

Así también brindamos ropa interior de pura lana y de seda de la más alta calidad, en estilos completamente nuevos.

Si esto no fuera suficiente ponemos a su disposición nuestros magníficos talleres de costura y sombrerería, en los cuales usted pueda ordenar con garantía absoluta el encargo que desee.

Actualmente estamos haciendo la habilitación de viaje de varias prominentes familias de nuestra sociedad.

CASA "GOYA" DE BILBAO, ESPAÑA

La casa de los Trousseaux y de las Canastillas. Verdaderas preciosidades en ropa interior femenina, juegos de cama, mantelerías y ropa de niños.

NEPTUNO 133 - BAJOS

Para los Chicos

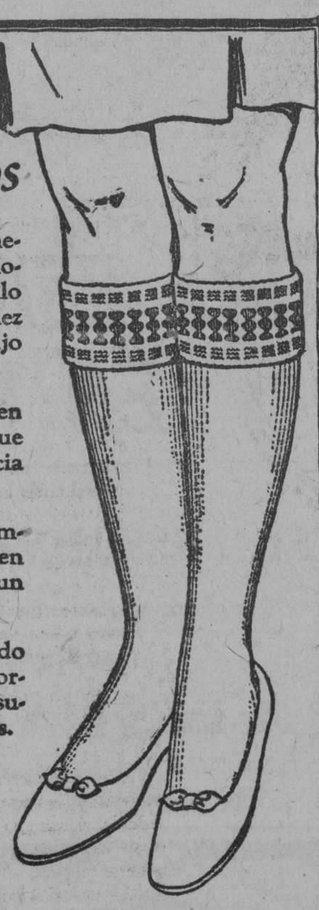

¿Ha visto usted mediecitas más graciosas que las de estilo escocés, con doblez a guisa de puño bajo la rodilla?

Los niños las quieren porque saben que les dan apariencia distinguida.

Las mamás las compran porque saben que duran que es un contento.

Gruesas, de tejido acordonado en forma de tablillas sumamente elásticas.

Las más altas cualidades en calidad y buen gusto, se encuentran reunidas en las medias "ALLEN A." Exija siempre esta marca.

* * * * * *

The Allen A Company
Kenosha, Wisconsin, U. S. A.

Brandon & Rodríguez
UNICOS DISTRIBUIDORES EN CUBA
Aguiar 105—Habana

PERFUME JAUZE MUNDIAL Paris Paris

HABANERAS

(Viene de la página siete)

MARTA

NOCHES DE OPERA

Alejado de fiestas.

Sin poder asistir a nada.

Retirado, bajo un plan curativo después de mi accidente del viernes, no podría hablar por propia cuenta de lo que fué la **Marta** cantada anoche por el gran Gigli y la exquisita Elvira de Hidalgo.

Cedo la pluma al querido **Sustituto** para que haga la relación de la concurrencia.

La Condesa de Buena Vista.

La Condesa de la Diana.

Lila Hidalgo de Conill.

Mercedes Montalvo de Martínez, Josefina Embil de Kohly, María Luisa Sánchez de Ferrara, Mercedes Romero de Arango y María Dufau de Le Mat.

Silvia Hernández de Rivero, la bella esposa de nuestro Director, como siempre elegantísima.

Consuelito Lamar de Mendoza.

Rosita Sardiña de Mazorra.

Julia Sedano de Campos.

Beatriz Novo de Coroalles, muy bella e interesante.

Cusa Portela de Villalba, Maggie Orr de Aróstegui, Henriette Le Mat de Labarrere, Rosita Cadaval de Reyneri, Alicia López Aldama de Godoy, Teté Berenguer de Castro y Amelia Portela de Zayas.

Teté Bances de Martí.

Loló Larrea de Sarrá.

Mariana de la Torre viuda de Mendoza, Angela Fabra de Mariátegui, Mercedes Marty de Baguer, María Martín viuda de Dolz, Gloria Rivas de Chivas, María Galarraga de Sánchez y Bellita Domínguez de Angulo.

Dolores Pina de Larrea, Carmelina Blanco de Pruna Latté, Flora Ruiz de Kohly, Isabel Urrechaga de Solar y Carmen Samper de Moller.

Ana María Menocal.

Bellísima!

Lelia Herrera de Morales, distinguida esposa del Presidente del Habana Yacht Club.

Eva Rodríguez de Fernández Soto, Juanita Orbea de Catalá.

María Ursula Ducassi de Blanco Herrera y Eloísa Febles de Pasalodos.

Georgina Menocal de Sardiñas, Consuelito Ferrer de González Bouville y Elena Azcárate de Sardiñas, muy bellas las tres.

María Usabiaga de Barruecos, Flora Castellanos de Anglada, Blanquita Fernández de Castro, Josefina Vallhonrat de Moré, Della Recio de Ortega, Cristina Martínez Ortiz de Franca, Lilí Sánchez de Torres, Elsa Penso de Señor, María Hernández Guzmán de Reyes, María Luisa Giralt de Martínez Díaz, Lita S. de Pennino, María Isabel Suárez de López Miranda, Luz Suárez de González del Valle; Pepilla Duany de Fuentes, María Castillo de González Veranes, Graciela Varona de Espinosa, Beba Moya de Díaz, Florinda Moya de Lamadrid, Caridad Varona de Moya y Serafinita Lastra de Giquel.

Clementina Machado de Pina.

Sofía Barreras de Montalvo.

Tomasita Chabau de Sosa.

Eugenia Segrera de Sardiñas, Digna Salcedo de Hill y Ernestina Ordóñez de Contreras.

Sigue la relación con Beba Larrea de Palomeque, María Larrea de Suero, Dulce María Blanco de Cárdenas, Esperancita Zubizarreta de Laguardia, Aida Escalona de García Montes, Cándida Saavedra de Palacio, María Rosa Sánchez Iznaga de Cuéllar, Josefina León de Cuéllar, María Cristina Plasencia de Rodríguez Lamult, Carmita Montero de Baroñi, Trinidad Céspedes de Lefebre, Blanca Céspedes de Acosta, Herminia Barbarrosa de Frau Marsal, Blanquita Ríos de Verdugo, Amelia Portela de Zayas, María Dolores Batet de Carricarte, Ana López de Remírez, Isabel Ariza de Villaverde, María del Valle de Ortega, Julita Pereda de Demestre, Nena Nodarse de Beltrán.

Cheché Vega de García, Margarita Espinosa de Toñarely, Paulita Pino de Portas, Inés Romero Alvarez Arcos, Adela Quiñones de Porro, Ofelia Brito de Menocal, Teté Alvarez de Hernández Figueroa, María Dolores Ramo sde Mahony y Amparo de la Arena de García Vega.

Señoritas:

Un grupo adorable.

Gracia Cámara, Conchita y Margarita Johanet, María Luisa Arellano y la linda Raquel Larrea.

Bebita Montalvo.

Conchita de Cárdenas.

Amelia de Céspedes.

Lolita y Heliana Varona, Elena Lobo, Nena Velazco, Florencia Steinhart y Rosario Arellano.

Nena Moré, llamando la atención por su inspiradora belleza.

Y Cuca y Josefina Lago, las encantadoras hermanitas.

Tras lo que antecede, cumplida la misión de **Sustituto**, diré que se cantará hoy **El barbero de Sevilla** por la maravillosa tiple Elvira de Hidalgo.

Va en la matinée.

Segunda de abono.

Enrique FONTANILLS

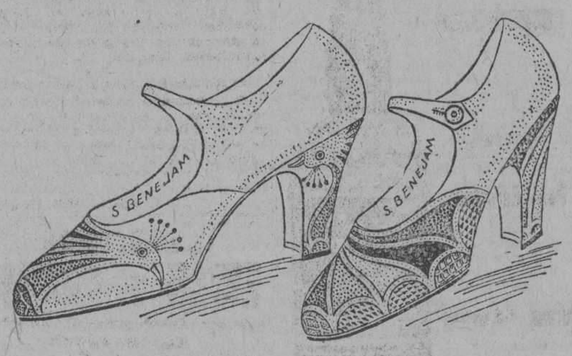

MODELO "PEACOCK" (Pavo Real)

Nuevo modelo de París que constituye la perfección más exacta del arte zapateril. Una preciosidad. Es una combinación de 12 colores distintos sobre fondo champagne.

Precio, $20.00.

PELETERIA BENEJAM SAN RAFAEL E INDUSTRIA

POR LOS CORRECCIONALES

DE LA SECCION PRIMERA

Dorotea Lino Sánchez, ofensas a la moral, tres pesos; Pedro Fernández Martínez, lesiones, diez pesos; Pedro Lisandro Carameo San Jorge, resistencia y faltas a la policía, diez pesos; Ramón Sánchez Díaz, vejación, dos pesos; Luisa Reno Rodríguez, ofensas a la moral, dos pesos; Plutarco Matalobos Fresneda, falta, dos pesos; Sara Díaz Díaz, ofensas a la moral, cinco pesos; José María Casagrán Toste, ofensas a la moral, diez pesos; Jacinto Dellesta Farmin, estafa, diez días de arresto; José Díez Ramoneda, lesiones, diez pesos; William J. Horter, embriaguez y escándalo, diez pesos; José Ramoneda Dorticós, resistencia a la policía, cinco pesos; Perfecto Ruiz Riverón, juego prohibido, diez pesos; José Fermenda Rubalcaba, uso de arma sin licencia y vejación, diez pesos; Fructuoso Ramos Rivera, lesiones, cinco pesos.

DE LA SECCION SEGUNDA

Juez: Dr. Gonzalo del Cristo.—Secretario: E. Larrondo.

Sentencias dictadas ayer: Tomás Martínez, lesiones por imprudencia, absuelto; Juana García, ofensas a la moral, absuelto; Ramón Remido, daño, tres pesos; Marcelino Varela, absuelto; Dulce María Valdés, ofensas a la moral, absuelto; Rodolfo Salón, infracción del artículo 607, absuelto; José Jorge, absuelto; José Ríos, infracción municipal, absuelto; Antonio Luis, absuelto; José Li, diez pesos; Joaquín Hernández, ofensas a la moral, treinta pesos; Eugenio Arrastría, absuelto; Daniel Jartín, infracción del artículo 598, absuelto; Francisca Mestre, ofensas a la moral, absuelta; Francisca Mestre, dos acusaciones más sobre la misma falta, absuelta; Pedro Cuéllar, dos pesos; Eliseo Fraga, daño, absuelto; Antonio Vilares, ofensas a la moral, treinta días; Alberto Peláez, vejación y maltrato de palabra, absuelto; José María Fernández, absuelto; José Darriba, portación de arma prohibida, absuelto; Baltasar Boto, alteración del precio natural de las cosas, cinco pesos; Delfín Utrera, infracción de la Ley de Lotería, tres pesos; Matilde Espindola, vejación y desorden público, absuelto; Oscar Estrago, daño y amenazas, dos pesos; Carlos Miranda, dos pesos; Vitalia García, ofensas a la moral, cinco pesos; Juan Díaz, infracción de la Ley de Lotería, tres pesos; Francisca Mestre, ofensas a la moral, absuelta; Jesús Castañedo, infracción del artículo 607 en el caso 5º, cinco pesos.

Delitos: Manuel Guedes, estafa, absuelto; Serafín Cruz, absuelto; Julio Li, infracción del artículo tercero de la Ley de Lotería, treinta y un pesos; Fernando Cerezo, lesiones causadas por imprudencia, absuelto; José Luis Valdés, por estafa, absuelto.

DE LA SECCION TERCERA

Juez: Dr. Leopoldo Sánchez.—Secretario: Sr. Soler.

Capitán inspector de la Policía Nacional, Félix Pereira, por vejación a un vigilante, absuelto; José García, absuelto, por daño; Ofelia González Díaz, diez pesos, ofensas a la moral; Leonardo Almeida Gárciga, absuelto por daño; Mario Fernández, absuelto por coacción; Elizabeth Young, absuelta por maltrato de palabras; Carmen Rodríguez, absuelta, por ofensas a la moral; Francisco Osorio, absuelto, daño; Mercedes Martínez, absuelta, ofensas a la moral; David Antonio Obarte, cincuenta pesos por rifa; juicio del teniente Arturo Nespereira, sargento Lombana y Eleuterio Vega, suspendido; Manuel Pérez, Antonio A. Miranda, Pedro R. Bandaño y Arcángel Fernández, absueltos, por juego prohibido; y Francisco García, cien pesos por rifa.

En la excursión del Club Habanero se rifarán Muñecas de la Dicha

EL TEMA OBLIGADO DE LA SOCIEDAD HABANERA

Un nuevo aliciente.

Y de lo más sugestivo.

Las damas que asistan a la fiesta campestre del domingo 6 de junio a San José de las Lajas, serán obsequiadas con varias muñecas de la Maltina Tívoli, procedente de los famosos cabarets parisinos.

Estas muñecas que en la actualidad constituyen uno de los adornos más en moda será uno de los mayores atractivos de la grandiosa excursión de los animosos clubmans.

Y es natural.

¿Qué damita no desearía ser agraciada con la suerte y obtener una de esas originales muñecas?

Bien decíamos en crónicas pasadas que eran tanto los atractivos de la fiesta del Club Habanero, que sería imposible sustraerse aun a los más retraídos a disfrutar de ella.

La lista de socios aumenta diariamente y las peticiones de invitaciones por conocidas familias, son tantas que ya quedan pocas que repartir. Como es sabido amenizarán esta tarde bailable los conocidos pianistas Manolo y Rogito Barba, y el sexteto Habanero, este último para que amenice la trayectoria del viaje y los intermedios.

Hágase socio y disfrutará de todos los encantos de esta jira campestre que ha de ser el succés de la temporada veraniega.

La secretaría está en Plácido número 30 A (antes Bernaza). Peluquería.

SOLIS, ENTRIALGO Y CIA.

Galiano (toda la cuadra). S. Rafael. S. Miguel. Tel. Centro Privado [15 líneas] A-7221-M-9971

Grandes Ventas Especiales

Se inauguran mañana, lunes, en el local de Galiano 79

Beneficiando al público

Entre todas las realidades que constituyen la actual grandeza de **El Encanto** hay una de la que nos vamos a servir ahora para proporcionar a nuestra clientela los beneficios con que deseamos corresponder, siquiera en parte, a la protección que nos viene dispensando. Esta realidad es la de las existencias, verdaderamente colosales, de nuestra Casa. Tenemos una cantidad fabulosa de todos los artículos que abarca nuestro giro. Pues bien: merced a esto, nos es perfectamente fácil organizar ventas especiales de nuestras mercancías a base de un precio mínimo—que venga a ser el valor neto de ellas—sin que el surtido general sufra nada. Nuestro formidable **stock**, que se renueva constantemente, nos permite hacer esta operación en gran escala con ventaja extraordinaria para el público.

Un ejemplo

Si tenemos, por ejemplo, 2,000 juegos de ropa interior de un tipo determinado, podemos separar 1,000 para venderlos a un precio especial, mientras llegan otros mil con que sustituir los juegos vendidos.

Para hacer esto son indispensables, como antes decimos, grandes existencias, y ya hemos dicho que éstas constituyen, uno de los fundamentos de la enorme potencialidad de **El Encanto.**

Las ventajas

Las ventajas que de ellas se derivan para nuestros estimados favorecedores no pueden ser más evidentes, porque pueden adquirir a los más bajos precios los artículos incluídos en nuestras ventas especiales.

Desde mañana...

UNA serie de estas ventas especiales, cuidadosamente preparada y estudiada, se inicia mañana, lunes, en todos los departamentos y en el local de Galiano 79, recientemente adquirido, y sobre cuya segunda planta estamos edificando varios pisos que muy pronto inauguraremos. La primera venta especial de la serie en este local es de ropa interior de señora—artículos de rigurosa actualidad—y de vestidos de niñas para el verano. A las ventas especiales que empiezan también mañana, simultáneamente, en los demás departamentos nos iremos refiriendo en anuncios sucesivos. El de hoy se concreta a los vestidos de niña y a la ropa interior de señora. He aquí algunos pormenores.

Ropa interior de señora

Camisas de día

De cambric con bordados y cinta. Una, 90 c.; ½ doc. $4.75.

De opal blancas con bordados y cintas. Una $1.20; ½ doc. $6.60.

De opal en colores con bordados. Una $1.50; ½ doc. $8.10.

De batista blancas con bordados. Una $1.65; ½ doc. $8.60

De opal blancas, con bies, de color y bordados. Una $1.75; ½ doc. $9.60.

De opal de color con bordados. Una $2.05; ½ doc. $11.00.

Juegos interiores

$2.50 — 2.70 — 3.25

A tan bajos precios hemos marcado, para esta venta especial, juegos interiores de 2 piezas de opal y Celerina en colores y blancos con bordados y aplicaciones.

$5.75 — 6.75 — 7.25

Juegos de 3 piezas de opal blancos con bordados y aplicaciones a $5.75.

De opal en colores con aplicaciones de bordados a $6.75. Y blancos con bies y bordados en colores a $7.25.

Tallas y colores

De todos estos juegos tenemos surtido completo de tallas y en los colores más de moda.

300 juegos distintos

Además 300 juegos de 3 piezas, todos diferentes. Son referencias de fábricas distintas. Los hay de hilo y de algodón. Con bordados, con bordados y encajes y solo con encajes. En su mayoría bordados y confeccionados a mano. Precios: desde $8.00 hasta $25.00. Todos valen casi el doble.

Las vidrieras

En las vidrieras del propio local de Galiano 79 se exhiben algunas muestras de la ropa interior de señora incluída en esta venta especial.

Vestidos para niñas

Los vestidos para niñas incluídos en esta venta especial--una de las ventas especiales de la serie que se inicia mañana en todos los departamentos de EL ENCANTO--son los que siguen:

Vestidos de **voile** en todos los colores; distintos modelos con festón y bordados muy originales, para niñas de 1 a 6 años, a $0.90.

Vestidos de guarandol de hilo, modelos muy caprichosos, con bordados y vivos de colores, para niñas de 1 a 4 años, desde $2.50.

Vestidos de guarnición de **voile** bordada, en todos los colores, para niñas de 1 a 4 años, a $2.50.

De guarandol de hilo, de algodón, de **voile** y de crepé tenemos infinidad de modelos. Todos fueron revisados y marcados a precios sumamente baratos. Los hay para las tallas de 6 hasta 14 años.

También sombreros

Sombreritos de organdí blancos y en todos los colores y formas, desde $1.00.

Sombreros en forma de pamela de otomano y piqué blancos, muy propios para playa, desde $1.50.

ESTAMOS seguros de que nuestra clientela acogerá con verdadero júbilo la idea de estas ventas especiales de **El Encanto**, que tantos beneficios le ofrecen. Mañana quedarán inauguradas en el local de Galiano 79 y en todos los departamentos. En el próximo anuncio daremos nuevos e interesantes detalles.

M.E.C.D. 2016

CAMPOAMOR

Bajo la dirección de la
METRO-GOLDWYN-MAYER

HOY DOMINGO 30 HOY

GRANDIOSO ESTRENO EN CUBA

De la tremendamente dramática e interesante producción:

EL MONSTRUO

La obra cumbre del gran actor de las caracterizaciones máximas

LON CHANEY

El mas grande actor del mundo. Al gran éxito obtenido en su producción "El Payaso", sucede de ahora otro en

EL MONSTRUO

Interpretando el papel de cirujano desquilibrado, sobresaliendo en escenas de gran emoción.

EL JUEVES 3 DE JUNIO

NIÑAS MODERNAS

Con el concurso de las estrellas:
ALICE JOYCE y VIRGINIA LEE CORBIN
Una película para todos los gustos.

5267 1 d 30 5267 1 d 31.

TEATROS Y ARTSITAS

LA TEMPORADA DE OPERA

TRIUNFO DE ELVIRA DE HIDALGO Y BENAMINO GIGLI

Con "Marta", la bella, la inspiradísima ópera de Von Flotow, obtuvieron un gran triunfo anoche el gran soprano ligero Elvira de Hidalgo y el "impareggiabile" tenor Beniamino Gigli.

No hay entre los aficionados al divino arte, quien no conozca la obra, ingenua, graciosa y regocijada.

No es la ocasión de referirnos a la ópera.

De la interpretación sí es necesario tratar.

Elvira de Hidalgo, "vera diva", hizo una "Marta" de aquellas que se recuerdan siempre. Tiene voz, agilidad, ductilidad, gracia, ligereza, ese raro "savoir faire" que alcanzan tan pocas artistas de su género.

Cantó todo el "role" espléndidamente y fué aplaudidísima.

Es una cantante admirable y una intérperete de primer orden.

Gigli fué un "Lionel" insuperable. Es un tenor de poderosos medios vocales y un artista de excepcionales méritos.

Dió al papel relieve extraordinario y fué aplaudidísimo en todos los números.

Gigli posee facultades espléndidas y su escuela de canto es irreprochable. En "M'Appani" obtuvo un succés ruidosísimo.

La sala del primero de nuestros coliseos, colmada por nuestra high life, le rindió un gran tributo de admiración.

Es de aquellos tenores que dejan un recuerdo indeleble en el auditorio.

Lazzari, el notable bajo, destacó sus óptimas cualidades de cantante y de artista en el Plumkelt.

Su labor fué superba.

Muy bien estuvo la Rourskaya en la Nancy. Es una artista de las que merecen cálido elogio.

La Puma representó con singular acierto el Sir Tristan.

La orquesta, admirablemente dirigida por el talentoso y culto maestro Papi, estuvo afortunadísima en su actuación.

La presentación, excelente.

En suma: una "Marta" de "primo ordine", donde Gigli y la Hidalgo mostraron que son dos divos.

José López Goldarás.

MARTI, TEATRO DE ESPIRITU. LA COMEDIA GLOSADA

Brillante espectáculo el que anoche se presentó en el Martí. Teatro de ideas, y de sentimientos, que deleita y hace pensar. Teatro de espíritu y de originalidad.

Lucilo de la Peña, director de la Compañía que cuenta con las interesantes figuras de María Herrero y Jesús Tordesillas, inicia el espectáculo con una charla en la que va descubriendo al lector el espíritu de la comedia, los propósitos que animaron a los autores como fueron surgiendo de su pluma los personajes, que evoca en sus instantes emocionales, y al conjuro de la palabra del doctor de la Peña, estos personajes van pasando, en una ilustración de la conversación, certera y plena de teatralidad.

Y cuando la comedia comienza, ya el espectador, está perfectamente impuesto de sus tendencias, de sus modalidades, de sus bellezas, del por qué de sus recursos, y goza de ella plenamente, y aprecia sus cualidades mucho mejor que si obraran directamente sobre su emoción los efectos artificiosos de la escena.

Así se representó "Cristalina", la clara comedia quinteriana, llena de sol y de optimismos, que no logran apagar las "nubes" malas que apenas aparecen, se disipan ante la efectividad de la confianza que la bondad de todos ha encendido en un hogar que es como la protagonista de "cristal".

Después llega el aspecto más interesante del espectáculo, el que se relaciona con las canciones y danzas de España, de México, del Brasil, de Chile, de la Argentina de Cuba, de los pueblos Ibero-América, y que desfilan como un exponente de la existencia del alma racial, este espíritu generoso, abierto a todas las nobles locuras y a todas las generosidades que alienta y vive en los pueblos de origen hispánico. Admirable exposición y admirables ilustraciones todas las que obedeciendo la controversia de Lucilo y Tordesillas pasan por el escenario. El público quedó encantado de todo ello.

Para hoy gran programa, en la matinee el debut "Cristalina" y Fin de Fiesta y por la noche "Mi Hermano y yo" y los números de la noche anterior, que encantan al auditorio.

LOS GAVILANES, LA VIUDA ALEGRE Y EL ABRAZO DE UN REY

Se estrenó el "boletín" de la revista cinematográfica que edita "La Nación" de Madrid, titulado "El abrazo de un Rey" anoche en Payret.

La nueva "film" de actualidades españolas" obtuvo un éxito superior al alcanzado por la primera.

Y es que en este segundo suplemento, hay más interés, más belleza, más variedad de motivos, mayores aciertos fotográficos y de elección, que en el primero.

Los actos oficiales devestidos de la pompa de la Corte Española, como la imposición de condecoraciones en "Cuatro Vientos" y la entrega de credenciales del Embajador de los Estados Unidos; los aspectos industriales de regiones que como Galicia y Asturias cuentan con un mayor contingente de hijos en Cuba; los panoramas y monumentos de Galicia, de Castilla—con la maravilla de Toledo la Imperial—de Andalucía con la gracia incomparable de su famosa Exposición Ibero-Americana; fueron otros tantos motivos de deleite y admiración para los espectadores, que no se cansaron de celebrar la notable película hispánica.

Ante los espléndidos resultados logrados por esta primera exhibición, la Empresa del Payret ha resuelto agregar a los programas de sus dos funciones dominicales, nuevas exhibiciones de ella.

Y así en la matinee de las dos y media irá la película, alternando con la popularísima zarzuela de Jacinto Guerrero Los Gavilanes, en la que tan magnífico éxito alcanza el barítono Roberto Ughetti y por la noche a las nueve con "La Viuda Alegre" la opereta más famosa del género.

Los precios para estas dos funciones son populares: seis pesos los palcos con entradas, un peso veinte la luneta, uno la butaca y treinta y cinco centavos tertulia y paraíso respectivamente.

Para mañana se anuncia el brillante festival de la revista "Bohemia" en honor de "La Cubana de más Lindos Ojos" y su Corte de Amor.

La Compañía de Marina Ughetti, el Dr. Salvador Salazar, Sánchez Galarraga, Mariano Meléndez, Elia de Granados, Isbel Oropesa y el Jazz Band del Fausto, son los atractivos del programa.

EL BARBERO DE SEVILA. UN TRIUNFO DE LA HIDALGO

Esta tard se celebrará en el Nacional la matinee segunda de abono. Se cantará la obra maestra de Rossini, la ópera bufa "El Barbero de Sevilla" cantada por la diva Elvira de Hidalgo la noche de su debut.

La parte de "Rossina" estará a cargo de la notabilísima cantatriz que hace de este personaje la más bella de sus creaciones.

El Basiola, encarnará el role de "Fígaro" en el que fué aclamado la noche inolvidable en que se llevó a escena esta obra.

El joven tenor Dimitri Onofrei hará el Conde Almaviva.

Virgilio Lazzari hará el "Don Basilio".

El "Don Barolo" lo interpretará el inadjetivable La Puma.

Dirigirá la orquesta el maestro Papi.

CINE TEATRO

RIVOLI

Calle 4a esquina a 5a. Reparto LA SIERRA. Teléfono F-O-1973

HOY DOMINGO 30 HOY

GRAN MATINEE A LAS 2
Las jocosas comedias:
NIDO DE AMOR.
Por BUSTER KEATON

Parientes de Mujer

Por BUSTER KEATON

Papá y Mamá

Comedia Mc Sennet y

El hombre de las tres pistolas

5.1|4 Tandas Elegantes 9.1|2

DON Q. HIJO DEL ZORRO

Super-producción por DOUGLAS FAIRBANKS
TANDA DE LAS 8

Golpe por Golpe

Cinta de asuntos del oeste por BUCK JONES

Mañana: "La calle del Olvido"
5265 1d-30

NO SERA UD. ENGAÑADO.

Que siempre hay fullerías y fraudes en abundancia, es cosa que todo el mundo sabe; pero rara vez o nunca se encuentra que una importante casa comercial los cometa, sea cual fuere la clase de su giro. No puede haber éxito permanente de alguna clase, cuando esté basado en la mala fe o engaño. Esto nunca se ha visto ni se verá. Los que intenten los fraudes, son sencillamente tontos y pronto sufren el castigo que se merecen. Sin embargo, hay muchas personas que temen comprar ciertos artículos anunciados por temor de ser embaucados y engañados; especialmente se resisten a dar confianza a las manifestaciones que se publican sobre los méritos de ciertas medicinas. El eficaz remedio, conocido bajo el nombre de **PREPARACION de WAMPOLE** es un artículo que se puede comprar con tanta seguridad y garantía como la harina, artefactos de seda o algodón, siempre que procedan de una fábrica de reconocida reputación. Es tan sabrosa como la miel y contiene una solución de un extracto que se obtiene de Hígados Puros de Bacalao, combinados con Jarabe de Hipofosfitos Compuesto y Extracto Flúido de Cerezo Silvestre. Es de inapreciable valor en casos de Resfriados, Influenza, Anemia, Afecciones de la Garganta y los Pulmones. El Dr. E. Diago y Cárdenas, Jefe Técnico de Sanidad de la Habana, dice: "En los años que he venido indicando la Preparación de Wampole, su administración siempre ha sido seguido del más lisonjero éxito." La original y genuina Preparación de Wampole, es hecha solamente por Henry K. Wampole & Cía., Inc., de Filadelfia, E. U. de A., y lleva la firma de la casa y marca de fábrica. Cualquier otra preparación análoga, no importa por quien esté hecha, es una imitación de dudoso valor. De venta en las Boticas

PRADO Y NEPTUNO **RIALTO** TELF. M-1831

HOY REGIA FUNCION DOMINICAL HOY

¡¡Soberbio programa de grandes atractivos con la más estupenda de todas las producciones que más éxito han obtenido!

¡¡JOHN BARRYMORE, EL SUPREMO ACTOR EN LA MATINEE DE HOY EN SU MEJOR PELICULA!!

¡Por la tarde y por la noche!

MATINEE DE 1 A 5

¿QUIEN COMPRA UN LIO?

Divertida comedia en 2 actos.

EL MOSQUETERO DEL REY

Episodio número 2 en 4 actos de esta serie.

EL MISMISIMO DIABLO

Maravilloso cinedrama en 7 actos por RICHARD TALMADGE

SALON DE BELLEZA

Chispeante cómica en 2 actos.

LA BESTIA DEL MAR

El más estupendo de todos los cinedramas en once actos, en el que JOHN BARRYMORE, secundado por la esplendorosa DOLORES COSTELLO, ha escalado la cumbre de la celebridad con su portentosa interpretación.

5¼ TANDAS ELEGANTES 9¾

Carrera y Medina presentan por última vez a
CLAIRE WINDSOR, EUGENE O'BRIEN, EILEEN PERCY y GEORGE FAWCETT

En la portentosa producción dramática que tanto ha gustado al público por el admirable tema de su argumento:

UNA ESPOSA EN VENTA

TANDA DE LAS 7

EL MISMISIMO DIABLO

Cinedrama en 7 actos por Richard Talmadge.

TANDA DE LAS 8½

LA BESTIA del MAR

La obra cumbre de la cinematografía, en once actos, por JOHN BARRYMORE y DOLORES COSTELLO

5:15 MAÑANA ESTRENO MAÑANA 9:45

LA BELLA ENGAÑADORA

Una preciosa joya cinematográfica que presenta la Universal Pictures Corp., y que la interpreta magistralmente la linda estrella LAURA LA PLANTE

¡Gran Exito Artístico!

EL 20 DE MAYO

DE SANTA CRUZ DE LOS PINOS

En esta localidad, como en años anteriores, se conmemoró la patriótica fecha del 20 de Mayo.

Los colegios viéronse desde muy temprano animadísimos, con la presencia de bellas señoritas y de los niños que habían de tomar parte en la fiesta escolar organizada, la que resultó muy lucida, debiéndose el éxito principalmente a la gestión de la entusiasta profesora señora Nieves Fernández de Rivero.

He aquí el programa combinado:

Primero: Saludo a la bandera; himno cantado por todos los niños.

Segundo: A la bandera, poesía por la niña Ernestina González.

Tercero: A Martí, por la niña Victoria Acevedo.

Cuarto: A la bandera, por la niña Isabel Martínez.

Quinto: Mi bandera, por la niña María Josefa Bango.

Sexto:: A Cuba, por la señorita Blanca Perojo.

Séptimo: A la Patria, por la señorita Elena Acevedo.

Octavo: A Martí, por la señorita Alicia Martínez.

Noveno: La verdadera hermosura, comedia por la señorita Julia Ramos, la niña María de Jesús García y los niños Antonio López y Francisco de Cárdenas.

Décimo: ¿Qué es la Patria?, diálogo por la señorita Esther Fernández y la niña María Josefa Bango.

Y para terminación de la fiesta, el himno "20 de Mayo", cantado por todos los alumnos de las escuelas.

Las señoritas que tomaron parte en esta brillante fiesta, pertenecieron hasta el pasado año a esta escuela.

Reciba mi felicitación la cultísima profesora señora Nieves Fernández de Rivero, por su acertada organización y que, no pierda la costumbre de festejar tan patriótica efemérides.

D. Sandin, Corresponsal.

Las Nuevas Victrolas Ortofónicas

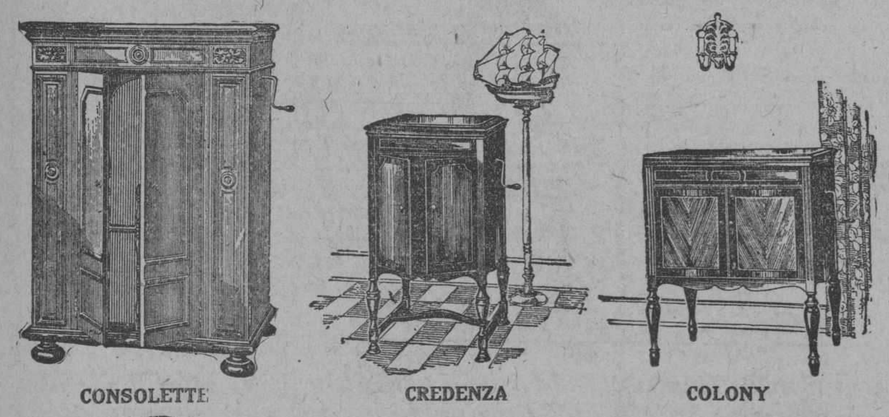

CONSOLETTE CREDENZA COLONY

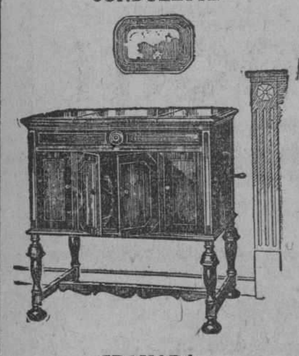

GRANADA

Acabamos de Recibir Estos Cuatro Tipos de Victrolas Ortofónicas

y las vendemos

AL CONTADO Y A PLAZOS

OIGAN LA MARAVILLA DEL AÑO

B. BARRIE O'REILLY 57 CASI ESQ. A AGUACATE

DE TAGUASCO

Mayo 21.

OBRA DE CARIDAD

Fué la iniciada por el Sr. José Ruiz y Ruiz al hacer una recolecta en este poblado a fin de embarcar para Canarias al señor Dionisio Delgado, persona muy estimada que está atravesando una deplorable situación económica cuyo estado de salud es delicado.

Personas caritativas que con su óbolo han contribuido a esta obra benéfica:

José Ruiz y Ruiz, 2 pesos; Bernardo Pérez 1; Mauricio Concepción 40; Gregorio Martín 1; José López 20; Luna y Hno. 40; Juan Fernández 50; Toribio Rodríguez 1; Vicente Pérez 0.40; Cabrera y Felipe, 0.40; José Simón 1; Tienda de Raúl 0.40; Remberto Estrada 0.40; Andrés Ramos 0.40; Ramiro Cabrera 1.00; Juan Rodríguez 0.40; Dr. Moya 0.40; Bernardino Rodríguez 0.40; Peña y Lorenzo 1.00; Tomás Rodríguez 1.00; Roberto Blas 0.40; Pérez y Brito 0.40; José Alonso y Comp., 1.00; Bruno Gómez 0.40; Castillo y Hno. 0.30; Antonio Morera 0.50; Ramón Vázquez 0.35; José A. Carmona 1.00; Nuestro Corresponsal 1.00.

Nos encarga el Sr. Ruiz que expresemos a todos por este medio su agradecimiento, y a la par nosotros deseamos que pronto se restablezca el señor Delgado.

BIENVENIDA

Los distinguidos y apreciados esposos señor Luis Fernández Toledo, Presidente de Honor de la "Colonia Española" de esta localidad y señora Cirila González de Fernández, han visto en estos días invadida su residencia provisional del Hotel "Central" por numerosas amistades y amigos que han ido a darles la bienvenida por el regreso de la Madre Patria (Canarias) en donde en viaje de recreo se encontraba el señor Fernández, habiendo contraido nupcias con la sugestiva dama, hoy su esposa señora González de Fernández. Mi felicitación a la distinguida pareja.

SALUDO

Tuve el gusto de conocer al reputado Consejero provincial señor Arturo Gómez, quien hace pocos días de paso por esta localidad, me fué presentado por el amigo señor Sotero Pérez. Motiva el recorrido por esta jurisdición del señor Gómez la campaña política en pro de su candidatura para la Alcaldía de este Municipio, Sancti Spíritus, por el partido Conservador.

BAILE Y VELADA INFANTIL

La Sociedad "La Unión" llevó a cabo en sus salones una matinee infantil que resultó un éxito, siendo la concurrencia numerosísima.

A las 8 y media de la noche dió comienzo la Velada patrocinada por los Maestros de las escuelas públicas en conmemoración de la fiesta de la Patria, 20 de Mayo, siendo el programa el siguiente.

1o.—Himno Nacional, por niños de las tres aulas.

2o.—Discurso por el niño Anastasio Hernández.

3o.—Poesía "20 de Mayo" por la niña Juana Pérez.

4o.—Poesía "El Artesano" por el niño Ernesto Hernández.

5o.—Poesía "La Patria" por la señorita Lilia Vázquez.

6o.—Coro "La Mariposa" por ocho niñas de la aula primera.

7o.—Poesía a La Bandera por la niña Adela Brito.

8o.—Poesía "Amor Patrio", por el niño Julián Valdés.

9o.—Monólogo en verso "Desovediencia y castigo" por la niña E. Gómez.

10.—Poesía "Mi Bandera" por la niña Avangelina Méndez.

11.—Zapateo por los hermanitos Orosia y Ernesto Hernández.

Resultó este número del agrado del público. Entre atronadores aplausos se repitió.

12.—Poesía "La Plegaria del Nido" por la niña Caridad Pérez.

13.—Poesía "Cuba" por la simpática niña Fara González. Merecidos elogios recibió.

INTERMEDIO MUSICAL, POR EL JOVEN ARTISTA SR. GERARDO BRITO

PARTE SEGUNDA

1o.—Poesía "Martí", por el niño Francisco Gómez.

2o.—Poesía a "La Bandera Cubana" por la señorita Matilde Brito.

3o.—Monólogo "El Niño Arrepentido" por el niño Atanasio Hernández, que causó la admiración de todos.

4o.—Cuadro lírico "Las amas de casa" por las niñas C. Pérez, L. Fontecielle, R. Noriega, y D. M. Rubio.

5o.—Poesía "Victoriosa" por la niña Hilda Hernández.

6o.—Poesía 20 de Mayo por la niña Blanca, R. Iguanzo.

7o.—Comedia Infantil, titulada "Seremos Buenas Hermanas" por las niñas E. Morgado, Farita González, C. y M. Paula y Josefa Pérez.

-PALUDISMO- 70 cts.
PÍLDORAS-CHAGRES
40 AÑOS DE EXITO.
SARRÁ · BUENAS FARMACIAS

8o.—Poesía "Mi Bandera" por el niño Anselmo San Gabino.

9o.—Monólogo "Mi Muñeca" por la niña Nieves Pérez.

10.—Poesía "20 de Mayo" de 1902 por la niña Estrella Morgado.

11.—Coro "Las Estaciones" por las aulas primera y tercera.

12.—Cuadro Plástico titulado "La Patria Cubana" por los niños de las aulas 1o. y 2o. y tercera.

13.—Resumen por el señor Amado, L. Camacho.

Entre la concurrencia que invadió los salones pude tomar nota de las siguientes damas y damitas. Sras. Olimpia Marrero de Rodríguez, Francisca Ferrer de Cabrera, Ramona Torres, María García de Jiménez, Juana, G. de Jiménez, Matilde G. de Alonso, Casilda González de Alonso, Casilda González de González, Angela Díaz de Paez, Sandalia Gómez de Morales, Clara Quintero de Framil, Joaquina Morantí de Brito, Natividad González, Herminia Borges de Martín, Juana Pérez de Pérez, Brígida Méndez de Pérez, Julia Arrieta de Fernández y Martina Gómez de Hernández. Srtas: ¡Cuánta mujer bella. Una legión de "jeunefilles". Remedios y Magdalena González, Rafaela Márquez, Francisca Gómez, Mercedes Gómez, María Díaz, Manuela Fernández, Emilia Noriega, Benita Noriega, Consuelo Cabrera, Martina y María Cantero, Plácida y Manuela Pérez, Josefa Rosendi, Juanita Capote, Gerona y Esperanza González, Antonia y Angelina Paula, Josefa Verano, María y Lilia Vázquez, Teodomira Méndez, Onelia Ruiz, Felina Jiménez, Isabel Pérez Leal, Carmen Pérez, Angelita Gómez, Adolfina Guardarramos, Enriqueta Carmona, Alicia, Amada y Matilde Brito, Nieves Quintana y Ramona Ruiz, Leopoldina Pina y Nena Morell.

Réstame felicitar al correcto y culto joven profesor señor Tomás R. Gutiérrez, director de las escuelas de esta localidad, así como el profesor Sr. Eladio Frnández y la distinguida señorita Leopoldina Pina, por el buen éxito de la velada.

Faustino Peña, Corresponsal.

M.E.C.D. 2016

FAUSTO

5¼ MAÑANA, LUNES 31 Y MARTES 1o 9¾

ESTR.NO EN CUBA

LA MEDAL FILM Co. Presenta a

VERA REYNOLDS

Bellísima con su lindo traje de Jockey con el concurso de

Edmund Burns

Y

Ralph Lewis

En la colosal película

LA CARRERA DEL MILLON

(The Million Dollar Handicap)

Gloriosa con la victoria que salvó a su padre de la ruina, pero aun fué más dulce el premio: su amor recompensado.

PRODUCERS DISTRIBUTING CORP.

Repertorio MEDAL FILM Co., CONSULADO Nº 92-A.

5260 1d-30

TEATRO WILSON

BELASCOAIN Y SAN RAFAEL

HOY • Ventilación Moderna Confort-Elegancia • HOY

Teléfono U-5863

Matinée a las 2 p. m.

REGINAL DENNY y LAURA LA PLANTE, en:

EL TRAJE DE ETIQUETA

RICHARD TALMADGE, en:

UN NIÑO PELIGROSO

La comedia Imperial.

ZURCIR Y PEGAR AL ALT, en la comedia:

UNA FIESTA DIVERTIDA

Niños. . . . . 20 cts.
Luneta. . . . . 40 cts.

5 1|4 y 9 1|2 p. m.

La comedia Imperial

Zurcir y Pegar

REGINALD DENNY y LAURA LA PLANTE, en:

EL TRAJE DE ETIQUETA

(Música adaptada)

Niños. . . . . 20 cts.
Luneta. . . . . 40 cts.

Tanda de 8 p. m.

RICHARD TALMADGE en:

UN NIÑO PELIGROSO

Niños. . . . . 20 cts.
Luneta. . . . . 30 cts.

ESPECTACULOS

TEATROS

NACIONAL.—2 1|2: El Barbero de Sevilla.

PRINCIPAL DE LA COMEDIA.—2 3|4 y 9 1|2: Soltero y solo en la vida.

MARTI.—3: Cristalina; números de variedades.—9: Mi hermano y yo; números de variedades.

PAYRET.— 2 1|2: Los Gavilanes; Actualidades españolas. — 8 3|4: La Viuda Alegre; números de variedades.

ALHAMBRA.—2 1|2: El año nuevo tourista; Los escándalos de San Rafael.—8: La Marimacho.—9 1|4: El año nuevo tourista.—10 1|2: Los escándalos de San Rafael.

ACTUALIDADES.— 8: La vuelta del muerto; números de variedades.—10: La vuelta del muerto; números de variedades.

CINEMATOGRAFOS

CAMPOAMOR. — Tarde y noche: El monstruo.

FAUSTO.—1 1|2: Pague o múdese; Contra viento y marea; una revista; El relámpago de Calgary; La enfermera; La tierra de Dios.—5 1|4 y 9 3|4: La calle del Olvido; una revista.—8: La enfermera.—8 1|2: New York de noche.

VERDUN.—1 1|2: una revista; una comedia; Por seguir la contraria; Codicia; El palacio del placer.—5 1|4: El Conde de Luxemburgo.—8 1|2: El mismo programa de la matinee.

LIRA.—2 1|2: una revista; una comedia: El palacio del placer; Clasificada; Alma ardiente.—5 1|2: Clasificada.—8 1|2: El mismo programa de la matinee.

GRIS.—2: Novedades internacionales; La victoria de Cupido; La Ley escarnecida; Ante el honor y el amor —8 1|4: La Ley escarnecida.—5 1|4 y 9 1|2: Novedades internacionales; New York de noche.

TRIANON.—2: Marinero a la fuerza; El presidiario; Un crimen vengado; Se prohibe hacer ruído; Los tres mosquiteros.—5 1|4 y 9 1|2: Se prohibe hacer ruído; El himno de la traición.

NEPTUNO.—1 1|2: Clasificada; El espejo del alma: Harold Lloyd sin pantalones; Un romance. — 5 1|4 y 9 1|2: Pecadoras en sedas; Harold Lloyd sin pantalones.—8 1|2: Clasificada.

OLIMPIC.—1 1|2: Míster Exhalación; Robin Hood; Harold Lloyd sin pantalones.—7 1|2: Míster Exhalación —8 1|2: Horrores de la guerra; Harold Lloyd sin pantalones —5 1|4 y 9 1|2: Pícara y caprichosa.

RIALTO.—1: ¿Quién me compra un lío?, Salón de belleza, episodio segundo de El mosquetero del Rey; El mismísimo diablo; La Bestia del Mar —5 1|4 y 8 3|4: Una esposa en venta; una comedia en dos actos. — 7: El mismísimo diablo.—8 1|2. La Bestia del Mar.

WILSON.—2: El traje de etiqueta, Un niño peligroso; tres comedias.—5 1|4 y 9 1|2 El traje de etiqueta.—8: Un niño peligroso.

INGLATERRA.—1: El traje de etiqueta; Amor en cuarentena; El niño huracán.—5 1|4 y 9 3|4: El traje de etiqueta.—8 1|2: Amor en cuarentena.

IMPERIO.—1: cintas cómicas; El ángel del hogar; Rancheros y bribones. La crisis; Pecadoras en sedas; El águila.—7 1|2: una comedia; El ángel del hogar; La crisis, Pecadoras en sedas; El águila.

LARA.—Tarde y noche: cintas cómicas; La Sonámbula; Amor que redime; La Apache.

RIVOLI.(—La Sierra, Mariano)—2: Nido de amor; Parientes de mi mujer; Papá y mamá; El hombre de las tres pistolas.—5 1|4 y 9 1|2. Don Q. hijo del Zorro.—8: Golpe por golpe.

MENDEZ.—2: una revista; La bandolera; Entre lobos y nieve; El corsario rojo.—5 1|2 y 9 1|2: una cinta cómica La mariposa blanca —8 1|2: una revista; El corsario rojo.

CINEMA INGLATERRA

SAN RAFAEL Y CONSULADO

HOY • El mas fresco de la Habana • HOY

Matinée de 1 a 5 p. m.

REGINALD DENNY y LAURA LA PLANTE, en:

EL TRAJE DE ETIQUETA

HEET GIBSEN en:

EL NIÑO HURACAN

CREIGHTON HALE y LILLAN TASHMAN, en:

AMOR EN CUARENTENA

y tres comedias estrenos

Niños. . . . . 20 cts.
Luneta. . . . . 40 cts.

5 1|4 p. m. y 9.45 p. m. Comedias

REGINALD DENNY y LAURA LA PLANTE, en:

EL TRAJE DE ETIQUETA

Niños. . . . . 20 cts.
Luneta. . . . . 40 cts.

Tanda de las 8 1|2 p. m.

CREIGHTON HALE y LILLAN TASHMAN, en:

AMOR EN CUARENTENA

Niños. . . . . 20 cts.
Luneta. . . . . 30 cts.

5240 1 d 30

FAUSTO

JUNIO 2 JUNIO 2

(Sólo se exhibirá en esta fecha)

ROALD AMUNDSEN y LINCOLN ELLSWORTH en

UN VIAJE AL POLO

(POLAR EXPEDITION)

De esta expedición no hay persona que deje de recordarse. Ha sido, no obstante haber encontrado un valladar insuperable en su ruta hacia el Norte, más brillante que la reciente del "Noruega".

En aquella, seis hombres se lanzaron camino del Polo, en dos frágiles hidroplanos, sumisos juguetes de las inclemencias atmosféricas, en tanto que en la segunda tripulaban una nave aérea relativamente sólida, con extraordinaria capacidad y provista de sensibilísimos aparatos de dirección.

Ningún drama o tragedia por emocionante que sea, puede compararse con esta real sucesión de crispantes segundos de vida y alta tensión nerviosa, sin referirnos a detalles mil, entre los que toma parte la caza, para nosotros exótica, de bestias primitivas de tan extrema latitud. cuales son la foca y el oso blanco.

PRODUCCION EXCELSA. DISTRIBUIDA POR FIRST NATIONAL PICTURES.

(La aristocracia de las películas).

5248 1-d 30

Comité Organizador del Gran Congreso Eucarístico Internacional de Chicago

El Rev. Padre Domingo Zaldívar, C.M.F., ha sido nombrado presidente de la comisión encargada de la recepción y dirección de las personas de habla española y portuguesa que vengan a esta ciudad con objeto de asistir al Gran Congreso Eucarístico Internacional que tendrá verificativo del 20 al 24 de junio próximo y que gusten tomar parte, en forma colectiva, en las ceremonias públicas.

Por consiguiente, conviene que todos los peregrinos se dirijan de antemano al expresado Padre Zaldívar, a fin de que puedan hacerse los preparativos necesarios y dárseles informes de los días y horas en que tendrán lugar las ceremonias generales, procesiones, etc., y en particular de las asambleas que se reunirán por grupos de una misma lengua, en las cuales tomarán la palabra preeminentes oradores del mundo entero.

Los que deseen tomar la palabra en dichas asambleas, sírvanse enviar cuanto antes el tema de su discurso.

Las personas que no hayan hecho arreglos previos para alojamiento, procuren hacerlo inmediatamente.

El Comité Organizador.

Dirección que conviene traiga toda correspondencia en castellano o portugués, para su pronto despacho: "Rev. D. Zaldívar. 1206 Newberry Ave., Chicago, Ill., E. U. de N. A.

JOYERIA Y OPTICA

VERSALLES

LORENZO DE TORO

RELOJES SUIZOS GARANTIZADOS

18K $20 Enchape 10 años $12.00

18K $21 Enchape 10 años $10.00

18K $15 Enchape 10 años $9.00

18K $12 Enchape 10 años $8.00

18K $18 Enchape 10 años $10.00

18K $16 Enchape 10 años $9.00

PRADO Nos. 109 Y 115-Habana

Se remiten a cualquier parte con recibo de garantía, tanto por su importe y los recibirá mañana.

1d-30

El Directorio del Comité Pro Embellecimiento de la ciudad de Matanzas, se reunió en el despacho del Jefe Provincial

Se acordó apoyar decididamente todos los proyectos presentados por el ingeniero jefe de Obras Públicas, que han obtenido ya el encomio y las celebraciones de todos los matanceros. —Un telegrama al señor Secretario de Obras Públicas

(POR TELEGRAFO)

MATANZAS, mayo 29.—DIARIO DE LA MARINA.—Habana.—A las diez de la mañana de hoy se reunieron en el despacho del señor Francisco Ducassi, ingeniero jefe de Obras Públicas del Distrito de Matanzas, los señores que integran el Directorio del Comité Pro-Embellecimiento de la ciudad de Matanzas, a fin de cooperar al plan general de obras proyectadas por la Jefatura de este Distrito, todas tendientes al progreso y embellecimiento de nuestra urbe.

El referido Directorio se halla integrado por los señores doctor Miguel Caballero, doctor Mario Dihigo, doctor Adolfo Lecuona, doctor Cecilio Caneda, Alfredo Sust, José A. Aguirregaviria, Juan Rivero Becelo y Joaquín Ferreiro.

El ingeniero señor Ducassi, que presidió la reunión, informó ampliamente a los asistentes sobre los distintos proyectos de obras que tiene ya presentados para lograr el embellecimiento de Matanzas, de acuerdo con el plan general de Obras Públicas, y a los cuales nos hemos referido en más de una ocasión por haber sido tratados en el Club Rotario y haber merecido además el aplauso y las celebraciones de todos los matanceros.

El Directorio del Comité Pro-Embellecimiento de la ciudad de Matanzas, se mostró de acuerdo con todas las obras que se proyectaban, felicitando al señor Ducassi por su atinada actuación, y comprometiéndose a realizar todas las gestiones necesarias a fin de que dichos proyectos culminen en una pronta y hermosa realidad.

Se acordó, después, dirigir el siguiente telegrama al honorable señor Secretario de Obras Públicas:

"Honorable Secretario de Obras Públicas.—Habana.

"Representación de propietarios y vecinos Matanzas, muéstranse altamente satisfechos de los acertados proyectos de embellecimiento de esta ciudad, del ingeniero señor Francisco Ducassi y elevan a usted súplica encarecida para la aprobación de los mencionados proyectos y su feliz ejecución, enteramente acordes con sus sinceros propósitos de mejoramiento de las poblaciones y realización de verdaderas Obras Públicas de permanente utilidad nacional. El Comité gestor del mejoramiento de Matanzas, al enviar a usted respetuoso saludo le ofrece su cooperación más decidida a sus valiosos planes.

"Adolfo Lecuona, Mario Dihigo, Cecilio Canedà, Miguel Caballero, Ernesto Triolet, Juan Rivero, R. Hernández, Ramón Mathieu, V. Aguirregaviria, Alfredo Sust, José Alvarez, Manuel Becelo, Pedro Araña y Joaquín Ferreiro."

Cordialmente terminó la reunión, a la que habrán de suceder otras más y de las cuales nos complaceremos en informar a nuestros lectores.

GOMEZ.

PINO-MARITIMO

SAVIA BALSÁMICO-PULMONAR ANTISÉPTICO RESPIRATORIO

LEGÍTIMO 85 cts.

SARRÁ BUENAS FARMACIAS.

DE PALACIO

Despacharon diversos asuntos con el Presidente a primera hora en Palacio los Secretarios de Justicia y Comunicaciones, el jefe de la Policía y el jefe del Ejército.

LOS PRESUPUESTOS

Celebraron ayer tarde una entrevista en Palacio el señor Presidente de la República y el senador Varona Suárez sobre los presupuestos nacionales cuya discusión comenzará el lunes en el Senado.

EL SR. DOMINGO GALDOS

Estuvo en Palacio el señor Galdós, vicepresidente de la Cuban Company, para informar al señor Presidente de la terminación de la huelga.

RECEPCION DE LA SRTA. MACHADO

Ayer recibió a sus amistades en Palacio la hija del señor Presidente, señorita Angela Elvira Machado, mostrándoles los regalos que le han sido enviados con motivo de su próximo enlace.

RIALTO

Uno de los programas dominicales de mayor interés que ha ofrecido a su numeroso público el siempre concurrido Rialto puede decirse que es el que figura en su cartel de hoy el que indudablemente llevará una buena cantidad de concurrencia que llenará plenamente sus amplios salones. Ofrécese en primer término una matinee infantil de una a cinco de la tarde con las cintas Quién me Compra un Lío? comedia en dos actos, el episodio número 2 de la sensacional serie tituada El Mosquetero del Rey; el cinedrama en siete actos por Richard Talmadge El Mismísimo Diablo; la comedia en dos actos Salón de Belleza y la portentosa producción en once actos de mayor éxito en Cuba titulada La Bestia del Mar por el célebre John Barrymore y la esplendorosa Dolores Costello.

Para los turnos de cinco y cuarto y nueve y cuarenta y cinco, se anuncia la última exhibición de la lujosa producción en nueve actos que se ha visto coronada por el más lisonjero éxito en anteriores exhibiciones, titulada Una Esposa en Venta. De extraordinario argumento que ha admirado al público, y en la que tanto se han distinguido en los papeles centrales de la obra las lindas estrellas Claire Windsor y Eileen Percy, Eugene O'Brien y George Fawcett. También será exhibida la comedia en dos actos titulada Quién me Compra un Lío.

Anúnciase para la tanda inicial nocturna de las siete la repetición del interesante cinedrama en siete actos que lleva por título El Mismísimo Diablo y que magistralmente interpreta Richard Talmadge.

Para cubrir la sección especial de las ocho y media, figura la portentosa producción dramática en once actos de sensacional argumento titulada La Bestia del Mar y que tan colosalmente interpretan John Barrymore y Dolores Costello.

Mañana se estrena La Bella Engañadora por Laura La Plante y más adelante Una Noche de Terror por el maravilloso perro Rin Tin Tin.

1078. 1-d. 30.

TEATRO VERDUN

EL CONDE DE LUXEMBURGO

Revista y comedia Por Seguir la Contraria por Buck Jones y Codicia por Zasus Pitts y El Palacio del Placer por Edmund Lowe y Betty Compson y en tanda de cinco y cuarto El Conde de Luxemburgo por George Walsh y por la noche el mismo programa.

Mañana matinee a las dos.

Revista y comedia El Jinete Atrevido por Jakina Cannutt y La Crisis por Matt Moore y Nita Naldi y en tantas de cinco y cuarto El Traje de Etiqueta por Reginald Dennny y por la noche el mismo programa.

Martes 1 de junio estreno en tandas de cinco y cuarto y en diez p. m. de la grandiosa y colosal super joya interpretada por el hombre de las mil caras Lon Chaney titulada El Payaso.

1079. 1-d. 30.

IMPERIO

Hoy domingo 30 de mayo.

Gran matinee de 1 a 6 y por la noche de 7 y media a 11.

Divertidas cintas cómicas.

Lee Maloney en el drama del Oeste Rancheros y Bribones.

El arrogante actor Rodofo Valentino en El Aguila.

Conrad Nagel y Adolph Menjou en el intenso drama Pecadores en Seda.

Nita Naldi y Patsy Ruth Miller en el precioso drama La Crisis.

1084. 1-d. 30.

-PALUDISMO- 70 cts.

PÍLDORAS-CHAGRES

40 AÑOS DE EXITO.

SARRÁ BUENAS FARMACIAS

UNA GRAN MATINEE EN ACTUALIDADES. DESPEDIDA DE DARWIN

Hoy comenzando a la una se efectuará una gran matinee con un programa mónstruo en donde se exhibirán Pelea de Hombres por Bill Cody, La Vuelta del Muerto por Frank Merrill y las comedias De Marino a Marino y Elisa New York actuando después las variedades Darwin el famoso imitador de bellezas femeninas que en esta matinee que será la última repartirá bombones a los niños.

Isabelita Oropesa la simpática triunfadora del couplet, la pareca americanita de bailes reyes del Charleston, el cancionero chino y el divertido quinteto Yucatán que llevará a escena el sainete de mucha risa el Médico Chino.

Las funciones de hoy, (matinee a las 8 y a las 10 de la noche) son las últimas de esta temporada del querido artista Darwin el feliz imitador de Raquel Meller, pues debido a que tiene que cumplir contratos adquiridos anteriormente, nos abandonará para más tarde reaparecer y decirle adiós en definitiva al público de la Habana pero antes sus admiradores y amigos debido a su feliz actuación, les preparará un homenaje y despedida tal cual él se merece. Hoy Actualidades el teatro en donde las familias pasan ratos agradables, se verá colmado por el monstruoso programa que presenta en donde todos y cada uno saldrá altamente complacido.

Pronto debutará el gran barítono Antonio Planas el que tantas veces ha deleitado a los fanáticos del Radio y más adelante reaparecerá la pareja querida y mimada del público habanero: Luz Gil y Mariano Meléndez.

Muchas novedades tiene en cartera el amigo Orozco, que poco a poco y a su debido tiempo le irá dando a conocer.

4381. 1-d. 30.

TRIANON

Hoy domingo en las tandas elegantes se exhibe la última cinta supervisada por Cecil B. De Mille titulada El Himno de la TraicíNn por Jetta Goudal, Robert Ames, Clive Brook y Henry B. Walthall.

El Himno de la Traición es una película de trama sumamente interesante que mantendrá fija la atención del gran público que acude a Trianán. En las tandas elegantes de 5 y cuarto y 9 y 30 se exhibe Se Prohibe Hacer Ruído por los Niños Peligrosos.

En la matine ede 2 a las 5 Budy Messinger en Marinero a la Fuerza, Charles Chaplin en El Presidiario, Los Niños Peligrosos en Se Prohibe Hacer Ruido. Peter Morrison en la cinta del Oeste titulada Un Crimen Vengado y Max Linder en la divertida cinta Los Tres Mosquiteros. El precio de la entrada será de 20 centavos todos.

Mañana lunes Adán y Eva por Marion Davies y Roy T. Barnes. El martes de moda La Apache por Priscilla Dean. El miércoles se repite El Traje de Etiqueta por Reginald Denny y Laura La Plante. El jueves 3 y viernes 4 día de moda la última película que ha hecho Jackie Coogan titulada El Trapero. En los mismos días que se exhibe El Trapero se exhibe una comedia de Los Niños Peligrosos titulada Un Día de Carreras. El sábado 5 se repite Quiéreme Mucho por Marie Prevost y Monte Blue.

Entre los próximos estrenos figuran Circe La Encantadora por Mae Murray y James Kirkwood. La Llama de Montmartre por Pola Negri. Confesiones de una Reina por Alice Terry. El Mónstruo por Lon Chaney. La Carrera del Millón por Vera Reynold.

1082. 1-d. 30.

FAUSTO

ESCOGIDO PROGRAMA MATINAL EN FAUSTO

Se prepara el domingo, día que la empresa de Fausto tiene ya destinado para que sus amiguitos, puedan disfrutar de una alegría sin término y les ofrece en su matinee de una y treinta a cinco de la tarde, un programa que hará conocer el esfuerzo que hace porque todos sus deseos sean conseguidos. Se exhibirá la comedia del gracioso Monty Banks titulada Pague o Múdese, el precioso e interesante drama en seis actos por Mitchell Lewis, Contra Viento y Marea, la revista Noticiario Fox No. 70 el actor predilecto de los niños Hoot Gibson en su última cinta El Relámpago de Calgary el estreno de la graciosa comedia del jocoso Fatty Arbuckle (El Gordito), titulada La Enfermera y para terminar 1 afunción el intrépido Williams Fairbanks en La Tierra de Dios.

En las tandas elegantes de cinco y cuarto y nueve y cuarenta y cinco, seguirá presentando el regio drama Paramount por Percy Marmont la linda Mary Bryan y Neil Hamilton, titulada La Call edel Olvido, acompañada de la revista Noticiario Fox número 70.

Para la tanda de las ocho, tiene destinada la comedia La Enfermera por el Gordito y para la de las ocho y treinta la interesante cinta Nueva York de Noche por Rod La Rocque, Dorothy Gish y Ernest Torrence.

Mañana estreno de la cinta de fuertes emociones La Carrera del Millón por la simpática Vera Reynolds, la amiga de todas las habaneras y el arrogante actor Edmund Burns.

El jueves el gran drama de Pola Negri La Llama de Montmartre dirigido por Ernest Lubisth.

1081. 1-d. 30.

PARA REGALOS

Las más selectas y mejores flores son las de "EL CLAVEL"

Bouquets para novias y ramos de tornaboda desde $5.00 al de mejor calidad.

Cestos de mimbres, Caja de flores y Ramos artísticos para regalos y felicitaciones desde $5.00 en adelante.

Arpas, Herraduras y Liras preciosas para regalar a las artistas, de $10.00 a la más valiosa.

Banderas, Escudos, Estrellas y letreros de flores naturales para artistas y actos patrióticos, desde $20.00.

Enviamos flores a la Habana, al interior de la Isla y a cualquier parte del mundo.

FLORES Y CORONAS

Hacemos adornos de Iglesias y de casas para bodas y fiestas desde el más sencillo y barato al mejor y más extraordinario.

Centros de mesa artísticos y originales para comidas y banquetes desde $3.00 en adelante.

Especialidad en ofrendas fúnebres de Coronas. Cruces, Cojines y Columnas tronchadas, desde $5.00 a la más suntuosa.

Cruces-Sudario para colocar sobre el féretro, ofrenda muy fúnebre y del mejor efecto, desde $30.00 hasta $75.00 y $100.00 una.

Sudario de tul para cubrir el féretro tapizado de flores selectas y escogidas, de $100.00 hasta $250.00 uno.

VISITENOS O HAGA SUS PEDIDOS POR TELEFONO

JARDIN "EL CLAVEL"

ARMAND Y HERMANO

General Lee y S. Julio. - Telfs. F0-7238 F0-7029 F0-7937 F-3587 - Marianao

REMITIMOS CATALOGO GRATIS

CAMPOAMOR

ESTRENO DE EL MONSTRUO, CREACION GLORIOSA DE LON CHANEY

El mónstruo es una super joya, clasificación de insuperable gratismo que significa, en materia de producciones cinematográficas Metro Goldwyn Mayer, lo mismo que depurada creación artística.

La interpretó el glorioso Lon Chaney, el trágico más grande de nuestra época, para el centro productor antes mencionado, y de su importancia e interés podrán dar fe nuestros fans acudiendo hoy, día de su estreno, al teatro Campoamor.

Jamás tuvimos ocasión de admirar nada semejante, a pesar de habernos brindado el propio maravilloso actor interpretaciones tan intensas como las de El jorobado de Nuestra Señora, El fantasma de la Opera, Los tres malditos y El Payaso, sobre todo esta última, estrenada hace poco en el coliseo de Industria y San José... Y ello porque en sus anteriores desempeños Lon Chaney daba vida a ejemplares extraños, conocidos de antiguo y creados con vistas a la novela, mientras que El mónstruo fué hecha para él, con la amplitud necesaria para que su espíritu sin fronteras y su temperamento extraordinario pudieran moverse dentro de él según los imperativos psicológicos de la acción.

El mónstruo crispará y asombrará. Sólo el título constituye ya una sugerente faceta de ia obra. Es el mónstruo, ciertamente; el mónstruo, que nos hace dominar en nuestras butacas para no separar, acobardados, la vista de la pantalla.

Será exhibida en todos los turnos, sea: a la 1, 3, 5, 7 y 9 y media, acompañada por su música propia, que subraya eficazmente los pasajes todos de la obra.

1073. 1-d. 30.

CINE OLIMPIC

Hoy en la matinee de 1 y media a 5, la comedia de Los Niños Peligrosos Horrores de la Guerra Harold Lloyd en su graciosa comedia Sin Pantalones.

Douglas Fairbanks en la grandiosa producción Robin Hood y Ken Maynard en la sensacional y emocionante cinta titulada Mister Exhalación.

Tandas elegantes de 5 y cuarto y 9 y media Carrerá y Medina presentan la grandiosa producción francesa dirigida por el director de Enrique de Lagardere interpretada por las 33 mujeres más lindas de Francia titulada Pícara y Caprichosa.

Mañana en las tandas de moda de 5 y cuarto y 9 y media Amleto Novelli en la producción titulada El Corsario Rojo.

Martes 1 Richard Barthelmes en Alma Ardiente.

Miércoles 2 Jackeline Logan y George O'Brien en Murmuraciones.

Jueves 3 y viernes 4 Corinne Griffith en Clasificada.

1057. 1-d. 30.

CINE GRIS

En la matinee a las dos Novedades Internacionales No. 7 La Victoria de Cupido, por Wanda Wiley, La Ley Escarnecida, por Jack Meehan, y Ante el Honor y el Amor, por Richard Dix, Agnes Ayres y Teodoro Roberts.

A las 3 y cuarto La Ley Escarnecida.

A las 5 y cuarto y 9 y cuarto Novedades Internacionales No. 7 y estreno de la producción super especial titulada Nueva York de Noche, interesante melodrama de la vida nocturna newyorquina, magistralmente interpretado por las estrellas Rod La Rocque, Dorothy Gish y Ernest Torrence.

Mañana Teresa de Ubervilles, producción de Marshall Neilan, interpretada por Blanche Sweet, Conrad Nagel, Stuart Holmes y George Fawcet. Martes 1 Tormentas de Amor por Anna Q. Nilsson, Ernest Torrence y Neil Hamilton.

Miércoles 2 Rómola por Lilliam y Dorothy Gish. Jueves 3 El Trapero por Jackie Coogan.

Viernes 4 La Calle del Olvido, por Mary Brian, Neil Hamilton y Percy Marmont.

1074. 1-d. 30.

CINE LIRA

Hoy domingo 30 regio programa con tres grandiosos estrenos.

Programa matinee que empieza a la 1 y media con el siguiente reparto: La Fox Film Co. presenta Edmund Lowe, Betty Compson en la gran joya El Palacio del Placer.

La First Nationa presenta a Corinne Griffith y Jack Mitall en su gran producción Clasificada.

Estreno de las películas aristocráticas Forst National a Richard Barthelmes Alma Ardiente.

Precios: mayores 40, niños 30 cts.

Tanda elegante de 5 y media Clasificada., Por la noche función corrida 8 y media con el mismo programa de la matinee.

Precios 50 centavos.

Mañana Amor que Redime por A. Moreno.

Junio 1o. Quiéreme Mucho por Monte Blue y Marie Prevost.

Junio 5 El Payaso por Lon Chaney, Norma Shearer y Adolfo Menjou.

1072. 1-d. 30.

NEPTUNO

PECADORES EN SEDAS EN NEPTUNO

En la matinee infantil de Neptuno de 1 y media a 5 p. m. se exhibe el siguiente programa: Clasificada por Corinne Griffith El Espejo del Alma por May Mac Avoy, Harold Lloyd en Pantalones copia nueva y Un Romance Lugareño por Sl Sh. John.

Para las tandas elegantes de 5 y cuarto y 9 y media se ha escogido el estreno de la producción Metro Goldwyn interpretada por Adolphe Menjou, Conrad Nagel y Renee Adoree, titulada Pecadores en Sedas en las mismas tandas se exhibe la comedia Harold Lloyd sin Pantalones.

A las 8 y media se repite Clasificada por Corinne Griffith y Jack Mulhall.

Mañana El Payaso por Lon Chaney y John Gilbert.

El jueves Pícara y Caprichosa.

1075. 1-d. 30.

TEATRO MENDEZ

Matinée de 2 a 5.

Una revista de asuntos mundiales.

La Medal Film presenta al notable actor Harry Carey en la cinta La Bandolera.

El maravilloso perro Strogheart en la cinta especial, Entre Lobos y nieve.

Intermedio.

El famoso actor Amleto Novelli en la producción joya en nueve actos, El Corsario Rojo.

Tandas elegantes de cinco y media y nueve y media.

Una cinta cómica.

La malograda estrella Bárbara La Marr, en la grandiosa cinta en nueve actos, intitulada La Mariposa Blanca.

A las ocho y media:

Revista de asuntos mundiales.

Amleto Novelli en la producción joya El Corsario Rojo.

857 1 d 30

RIN-TIN-TIN

NO SE HA MUERTO...

Efectivamente que la prensa americana dió la noticia alarmante de la gravedad del perro "prodigio" a causa de las lesiones que recibió al filmar una escena de su última película "The Night Cry". Pero noticias cablegráficas que estamos recibiendo de Hollywood nos acusan una mejoría notable, esperándose que dentro de breves días RIN-TIN-TIN se encuentre completamente sano.

Nosotros queremos aprovechar ésta oportunidad excepcional, para presentar a los fanáticos del perro "maravilloso", la película en cuestión que contiene las escenas en las cuales RIN-TIN-TIN fué herido al sostener una lucha super-humana con un águila gigantesca, Esta película la hemos titulado:

UNA NOCHE DE TERROR

SE ESTRENA APRESURADAMENTE EN

RIALTO el Miércoles 2

JOYA CLASICA PRESSENTACION FERNANDEZ

PRONTO: Dolores Costello en La Novia de la Tempestad

5242 1d-30

CAMPOAMOR

JUNIO 4, 5 y 6 en todos los turnos

Una existencia atormentada de lucha y de amor, y otra deslumbrada por una vida de frivolidades y placeres.

NIÑAS MODERNAS

POR ALICE JOYCE. Selección SANTOS y ARTIGAS

REPARTO DE PREMIOS

muy bella comedia por los "Niños Peligrosos"

5251 1d-30

M.E.C.D. 2016

MATANCERAS

UNA REUNION

En la Oficina de O. P

Se celebró el sábado en la mañana, a las diez, hora en que fueran a visitar al señor Francisco Ducassi un grupo de propietarios de esta ciudad, y especialmente de los que tienen terrenos en el comienzo de la calle de Milanés, lugar donde se construirá el Parque, de que ya tienen noticias los lectores del DIARIO DE LA MARINA, por haber sido el primer periódico que publicara los crisés de ese Parque.

Traían una misión esos señores a la Jefatura de O. P.

La de felicitar al señor Ducassi, tanto por los proyectos hechos para la carretera Central, en cuanto a Matanzas se refiere, como por todos los otros de embellecimiento de la ciudad, encargados a él por el honorable Secretario de Obras Públicas, doctor Carlos Miguel de Céspedes.

Integraban esta comisión los doctores Adolfo Lecouna y Madan, ex-jefe de Sanidad local; el doctor Mario Dihigo y del Llano, el doctor Miguel Caballero, expresidente del Rotary Club; el doctor Cecilio Caneda, el señor Alfredo Sust, el señor Matheu, el señor Barceló, director de la Escuela Normal; el doctor Joaquín Ferreiro, el señor Juan Rivero y el superintendente de Instrucción Pública señor Aguirregaviria, poseedores todos de terrenos en aquella parte de la entrada de Matanzas.

Complacidísimos, todos ofrecieron al señor Ducassi su concurso para dichas obras, llegando hasta a la donación de terrenos por allí para facilitar la obra del Gobierno.

Se acordó pasar un telegrama al doctor Carlos Miguel de Céspedes felicitándolo por esas obras y enalteciendo la obra del señor Ducassi, autor de esos proyectos que han tenido de la sociedad de Matanzas toda, la aprobación general.

Asistieron a la reunión el corresponsal de "El País" en esta ciudad, señor Pedro P. Iturralde, que llevaba a su vez la representación de "El Republicano", el señor Corpus Iraeta Lecuona, director de "La Nueva Aurora"; el señor Alberto Lovio, por "El Imparcial", y el que suscribe representando al DIARIO DE LA MARINA.

Esta visita que reseño aquí al señor Ingeniero jefe de Obras Públicas del Distrito, entraña gran importancia, por los elementos que integraban esa comisión, abogados, médicos, comerciantes, propietarios, rotarios, en fin, todo cuanto vale y significa aquí.

Muy cerca de dos horas duró la conferencia de esos señores con el señor Ducassi, saliendo todos altamente complacidos de ella.

UN ALMUERZO

En Montserrat.

Se celebra hoy (o se celebró ayer, si estas "Matanceras" se publican el lunes) ofrecido por los jóvenes y distinguidos esposos Mariano Algarra y Bebilde Peralta.

A un grupo de matrimonios habaneros.

Entre los que figuran el doctor Gabriel Casuso y su elegante esposa, el capitán Algarra y señora, el oficial de la Marina de Guerra señor Balaguer y su bellísima esposa Gloria Sánchez Galarraga, el doctor Rubén Miranda y señora, y los esposos Campa-Venero.

Invitados por los esposos Algarra-Peralta, se contaban entre los comensales el administrador de la Aduana de Matanzas, Octavio Cruz González y su señora Marina Peralta.

Dos invitados más.

La gentil viudita de Peralta, Margarita Heydrich y el cronista que suscribe.

Un vermouth en el Café Velasco primero, y después una espléndida mesa en Monserrat, tendrán como epílogo un baile en el Tennis, cuyos salones fueron cedidos a los esposos Algarra-Peralta.

Invitadas para esta última parte de la fiesta han sido las asociadas todas del Tennis.

Levantaré acta mañana de esta fiesta.

Que ha de ser un succes.

UNA BODA EN JUNIO

La primera del mes.

Fijada está para el día seis la de la bella y gentil señorita Dulce Aguiar y el teniente del Ejército señor José Pérez Suárez.

Bodas muy simpáticas.

Que se celebrarán dentro de la mayor intimidad, en el dulce retiro del hogar.

Para el día 6 repito, está fijada la nupcial ceremonia.

EL SR. ALMIRALL

Enfermo de gravedad.

Guarda cama desde hace días, siendo su estado bastante delicado, el muy distinguido y muy apreciable caballero con cuyo nombre encabezo esta nota.

Jefe el señor Almirall de una respetabilísima familia de esta sociedad.

Asiste al distinguido enfermo el doctor Filomeno Rodríguez, en cuyas manos esperamos verlo pronto restablecido.

UNA FIESTA EL LUNES

Chez Cárdenas.

Uno de esos recibos en Villa Carmela, la hermosa quinta de frente al mar, y en los que reunen Berta Pina y Humberto de Cárdenas, al grupo íntimo de sus amistades.

Se bailará.

Invitado el cronista para esta fiesta, promete no faltar.

VIAJEROS

Los que embarcan.

Despediré primero a Emilio Estrada, que forma parte de la excursión a México, que sale de la Habana el día 3.

Van en ella, como ya adelanté, los esposos Menocal-Massaguer.

Asimismo entre los que nos abandonan se cuenta la señora Lucía Irastorza de Estorino, que ingresará en una clínica en la Habana, para atender a su curación.

Quiera el cielo devolver la salud a la interesante dama, por la que siente tantas simpatías la sociedad de Matanzas.

Dos bienvenidas en el capítulo.

Para María del Carmen Quirós de Riera, que ha regresado de Limonar, a donde se trasladara en compañía de su esposo que desempeña actualmente el cargo de juez municipal.

Y Humberto Villa Carrera, el popular candidato a la Alcaldía de Cárdenas, que fué huésped nuestro en compañía de significados elementos del liberalismo cardenense.

La candidatura del señor Villa ha sido acogida en la Perla del Norte con las muestras más grandes de entusiasmo.

FELICITACIONES

Que no podría omitir.

Son estas para un grupo de señoras que celebraron su santo el sábado y a las que aunque tardío quiero enviar mi más cumplido saludo.

Son ellas Luz Monteverde de Gaudie, la hija del ilustre general Federico de Monteverde, y su hija Babyta Gaudie.

Luz María Fernández de Burcet, la notable profesora de música, que dirige la importante academia que lleva su nombre.

Luz Rodríguez Ramírez de Puñals, la bella hermana del representante a la Cámara por esta provincia.

Y Luz González Quevedo.

UN ALMUERZO

En la Playa.

Lo ofrece el distinguido matrimonio Ricardo Rodríguez Casarés y Paquita Morales Pasalodos en su quinta del quartier de Bellamar.

En honor del señor Carlos Trelles y Govín, nuestro ilustre bibliógrafo.

Ligado estrechamente el señor Rodríguez Casares al señor Trelles, por sus aficiones literarias, ha cooperado el segundo grandemente con sus datos y citas a la obra que escribe en la actualidad el inteligente y recto Registrador de la Propiedad de Alacranes.

LA ULTIMA NOTA

Para decir que ha despertado gran entusiasmo en Matanzas la nueva de que dos de las muchachas que formaron las tripulaciones del Yacht Cub! en las regatas de señoritas allí celebradas, sean matanceras.

¿Sus nombres?

Patria Pina y Estela Menocal.

Serán ellas, seguramente, con sus compañeras las que vengan aquí a compartir defendiendo la bandera de la aristocrática sociedad habanera, por la Copa que ofrecerá una popularísima revista habanera, para correrla en aguas de nuestra bahía.

Manolo JARQUIN.

CRONICA SOCIAL

ONOMASTICO

Lo es hoy el de la agraciada y estudiosa señorita Emelia Gutiérrez.

Gozarán ella y sus simpáticos hermanitos en este día de júbilo, con los regalos y las felicitaciones que les llegan.

A la residencia de sus padres, mis buenos amigos sera. Angela Quiros de Gutiérrez, y el señor Antonio Gutiérrez, situada en Virtudes 139, iremos todos a saludar a la vivaracha jovencita a quien deseo un día pletórico de complacencias.

LA FLOR DEL VERANO

Una agrupación nueva.

Que dara una grandiosa fiesta el domingo 6 de Junio.

En los frescos y grandes salones de la Sociedad La Independencia.

En el Calabazar.

Comienza a las 3 de la tarde y termina a las 12 de la noche.

Juan Emilio Puig y Aristides de la Torre, me invitan.

UN ARTISTA CUBANO

Que sale el domingo para México.

Va el laureado pintor habanero, a exponer sus cuadros ante la sociedad culta y entendida de la República hermana.

Cuando llegó de Europa, dijímosle que era un portento.

Ahora Emilio Rivero Merlín es una gloria.

Su estilo, sus líneas, su arte y concepciones le impelen a salirse de su patria para ir cargado de cuadros valiosos, a la plaza de la nación vecina.

El señor Carlos de la Rosa, popularísimo y bien querido Vicepresidente de la República, lo ha impulsado en esa aventura de triunfo, de prestigios y de recíproco acercamiento.

El DIARIO DE LA MARINA, lo apoya, le abre esos horizontes y lo recomienda a los señores Querido Moheno, conspicuo hombre de letras y al señor Presidente de la Asociación de la Prensa de México.

En el vapor Holsatia saldrá mañana, 30.

Según llegue a nuestro puerto.

LOS FILARMONICOS

Han pospuesto la fiesta que tenían anunciado para el día 6.

Será al día siguiente.

No quieren restarle público a otras sociedades.

Desde el Parque de la India a San Francisco de Paula, hay guaguas constantemente.

Los bailables durarán desde el mediodía hasta las once de la noche.

Las orquestas de los señores Félix González, José Belén Puig y el Son Sexteto Habanero, lo amenizarán, alternando.

Es definitivo el día 7 no se suspende.

LA AMAPOLA

En San Celestino 15, Marianao, habrá una matinée el domingo 36.

LAWTON SOCIAL

Efectúa un baile el domingo 36.

En sus salones de Quince número 40, entre Tejar y Pocito.

EL DIA 31

Concordia Sport Club, da una fiesta el lunes en los manantiales de las Aguas de San Francisco de Paula.

En su glorieta.

OTRA MATINEE

En Santa Felicia entre Fábrica y Justicia.

Domicilio de la señora Antonia Suárez de Cabrera.

EN GUANABACOA

Una jira el día 30.

Dada por la joven y simpática sociedad Unión Social de la cual es Presidente el señor Miguel Angel Mendieta.

En la finca Los Mangos.

Por los carros que van de Regla y que cruzan a la Villa, se queda inmediato.

Donde termina la Calzada de Corral Falso.

EN SUS DIAS

Un saludo que consigno con gusto.

Me lo piden personas que aprecio con verdadera e íntima estimación.

Los esposos Juanita Sterling y Tomasito Maceo, orientales, y familiares de los próceres de la libertad cubana.

Son los días de la bella y hermosa señorita Eledia Remon, vecinita de Puerto Padre.

Comadre es de este matrimonio que viviendo en la Habana, celebran hoy reunido a sus hijitos Papito, Conrado y Milagros el natalicio de la joven que contraerá nupcias.

A fines de año.

ALBERTO VILLALVA

Padre de un estimado amigo que lleva su mismo nombre.

Bajó a la tumba en la semana última.

De la Calzada de Jesús del Monte número 501 al Cementerio de Colón, fué acompañado por un buen grupo de amigos.

Que le acompañaban en su duelo.

Reciba nuestro pésame el amigo Villalba.

JOVENES MACEISTAS

En Cepero y Santo Tomás, efectuarán su matinée el domingo.

EN MARIANAO

Días pasados dejó de existir la bondadosa y buena señora Irene C. Vda. de Calderín.

Por su hijo el señor Juan Bautista Calderín, miembro de nuestra marina Nacional, nos enteramos de la desgracia que le aflije.

Imposibilitado ya de tomar otra participación en su desdicha, expresamos hoy al joven y a su esposa, la hermosa y amable señora Irene Fuertes, el pésame de condolencia.

Que le hago apenado.

ANTILLA SPORT CLUB

Transferida su fiesta de hoy.

Y la de mañana también.

El champagne de Honor, que se ofrecía a los cronistas sociales, se ha pospuesto para el sábado 5.

En ese acto tomarán parte los teams del Magnetic Sport Club, Progreso de Guanabacoa, Casino Musical, Jóvenes Amigos y los Antillanos.

No faltará el boxeo.

Todo como exhibición.

Para el día 6 por la tarde dejan el inicio de las matinées en el floor del Basket con el Jazz Band Rivera.

Las lluvias motivaron la suspensión al no permitir la terminación de los trabajos que se llevan a cabo en los terrenos de Quiroga y Delicias.

El Director General, señor Genaro Reinoso, acaba de comunicármelo.

PASO A LA GLORIA

Así me lo dice su hijo.

La señora Josefa Rico Vda. de Cabrera, dechado de virtudes, alma blanca y suave, esposa cariñosísima y ejemplar, madre tierna y dama que en Regla vivió como pocas mujeres desapareció de este mundo.

Lo ignorábamos.

Por eso escribimos de su enfermedad con el sentimiento y las ansias que su estado de salud demandaban.

Un equívoco del Regente, incluyó en lugar que no debía, asuntos de mi Crónica Social, pero de todos modos salió publicado el 19.

Ahora una carta triste, tristísima, de los huérfanos hijos, de mis distinguidos y cultos compañeros del Magisterio Público, de amigos que conocí cuando su inolvidable padre el señor José Cabrera, recorría los Almacenes que dan al litoral de Regla, de donde era jefe de importantes grupos de empleados, me impone de la desgracia que trituran su espíritu y taladran sus corazones.

Buena, amable y comunicativa era la finada, su muerte conmovió a la población reglana que sabe conscientemente de los méritos de la santa mujer.

Su casa fué siempre templo, asilo y escuela; apenas hay en esa antesala de la Habana, una familia que no se haya sentido contristada al conocer la dolorosa nueva.

El acompañamiento que tuvo, pone de manifesto el cariño que disfrutaba.

Una manifestación.

Recogida y apenada iban en ella elementos de todas las esferas, de todas cualidades: civiles, militares, del comercio y políticos y sociales.

A los jóvenes José y Moisés Cabrera Rico y demás hermanas y familiares mi sentido pésame.

Para la cubana caída una flor.

JACOBO PUENTE O'FARRILL

¡Poble amigo!

Rindió su jornada en este mundo de mentiras.

Una enfermedad cruel, minaba su existencia mientras él luchaba con brios, con intenciones buenas por dotar a Cuba de representativos dignos.

Lo conocí hace muchos años de cuando aún formaba tertulias en la entrada del Instituto.

De entonces acá, trabajó con empeños patrióticos en la política, mereció consideraciones que le valieron para vivir hasta que ya fuera de la vida, sus despojos fueran llevados al sepulcro blanco donde duerme el tranquilo sueño de la muerte, por un pueblo que lloraba su prematuro fin.

Social, política e intelectualmente conquistó significaciones que le honraban.

Poseía carácter, temperamento y alma propia para vencer; no se amilanaba por los alardes ni tuvo petulancia como otros.

Dirigió y escribió periódicos. Revistas, Semanarios y redactó crónicas sociales.

Su labor en 20 años fué inmensa, preñada de detalles que enaltecen su memoria.

Afiliado al Partido Liberal militaba en el Comité del que soy Vicepresidente, en el barrio de Santa Teresa.

Afable, culto y correcto se hacía distinguir y estimar, las dos cosas a la vez.

Por asistir a su entierro, vine desde la Estación Agronómica de Santiago de las Vegas, dejando la última parte de la fiesta de clausura del Cursillo de Agricultura, que como Maestro Público, me correspondía.

Llegué a cumplir tan sagrado como piadoso deber, consternado por la noticia y atribulado por la tristeza.

Y allá en el Campo Santo, bajo unas imperceptibles y constantes lloviznas, a la hora gris que la noche matiza, un número crecidísimo de amigos, de condiciones prestigios y tendencias distintas, con la sorpresa y el dolor, escucharon la palabra angustiosa y fácil del doctor Carlos Márquez Sterling que despedía el duelo.

A la apreciable familia ¿qué decir le ahora si ya lo expresé personalmente?

Al señor Jacobo Puente, conserje del Instituto de la Habana, a la señora Amparo O'Farrill, padres del malogrado periodista, a Adolfo, Enrique, Carmelina, Manuel y Alberto, sus hermanos a la pobrecita Pastora Cotilla y al compañero inseparable, entristecido, señor Armando Cotrina, solamente una frase.

Frase cristiana, de asociación íntima en sus desventuras.

Resignación.

El destino lo quiso.

Y para el alma del joven Jacobo Puente O'Farrill, un ramo de siemprevivas

Puestas en su tumba.

Alberto Coffigny Ortiz.

DE HACIENDA

LOS REPRESENTANTES DE "LA LECHERA"

Los señores Joaquín de Torres, Director General, Alberto Almazque, Director en Cuba de la Compañía Anglo-Swin Condensen Milk (Compañía La Lechera) con el letrado director Dr. Luis de Solo, se entrevistaron ayer con el Secretario de Hacienda.

La entrevista estuvo relacionada con el impuesto del uno y medio por ciento, que por la Sección correspondiente, se propone hacer pagar a la compañía como mercancía de importación.

FALSIFICADORES DETENIDOS

El Jefe de la Sección del 1 1|2 por ciento, señor Carlos Guerra, dió cuenta al Secretario de Hacienda, de que a virtud de denuncia que el pasado mes hizo a la Policía Judicial, ha sido detenido José Manuel Vega y Pedro Velazco, complicados en la falsificación de su firma y la del señor Mario Ruiz Mesa, Subsecretario de Hacienda y también en la substracción de algunos expedientes de poca monta del año 1924, hecho éste del Velazco, que confiesa haber realizado durante la pasada administración con el propósito de favorecer al Vega y valiéndose de las facilidades que para ello le daba su condición de empleado de la Sección, en la que actualmente venía prestando sus servicios.

El Vega parece que actuaba de falso inspector y mediante el pago por parte de los contribuyentes, ofrecía dejar sin efecto multas y defraudaciones contando para ello con los expedientes en su poder y valiéndose con falsos escritos a los contribuyentes en los que utilizaba papel oficial que seguramente también sustraía de la oficina el Velazco.

NOTAS PERSONALES

RAMON ALVAREZ TAMARGO

En el hermoso vapor "Cuba", sale hoy, con rumbo a Europa, en viaje de placer y de negocios, este reputado comerciante, y miembro muy distinguido de la colonia asturiana, a cuya junta directiva pertenece como vocal de la Sección de Sanidad.

Le deseamos al buen amigo señor Alvarez Tamargo, una feliz travesía.

HORTENSIA MOSQUERA DE SALUP

Con la nota de sobresaliente ha rendido exámenes en el Conservatorio Orbón para obtener el título de profesora de Solfeo, la señora Hortensia Mosquera de Salup, la que ha cursado sus estudios con la reputada profesora señora Guadalupe G. Aday. Reciba nuestra más sincera enhorabuena por su merecido triunfo.

DRA. CELIA NUÑEZ

Nos comunica atentamente nuestra distinguida amiga, la doctora Celia Núñez, inteligente facultativa en partos, haber trasladado su domicilio a la calle Concordia, 173, altos.

Noticia ésta que con gusto publicamos para conocimiento de sus amistades.

Felicidades en su nueva morada le deseamos a la señora Núñez.

¿QUIEN ES LA VIBOREÑA MAS LINDA?

He aquí las bases por las que se ha de regir el certamen que bajo la Dirección de nuestro querido y antiguo compañeñro en el periodismo señor Urbano del Castillo, se ha de llevar a efecto entre las señoritas residentes en la simpática y progresista barriada viboreña.

"Se celebrará en la Víbora un certamen bajo los auspicios del DIARIO DE LA MARINA, para elegir a la viboreña más linda.

Comenzará el certamen en la segunda quincena de mayo, apareciendo los votos todos los días en el DIARIO DE LA MARINA, y finalizará el día 18 de agosto del año en curso.

En los votos se pondrá el nombre de la candidata y su dirección, depositándose bajo sobre cerrados en los buzones, colocados en la botica "San Ramón" y en el teatro "Méndez".

En los sobres deberá consignarse el nombre de la señorita favorecida y el número de votos que contengan.

Un jurado integrado por un presidente, un secretario y cinco vocales efectuará cada quince días los escrutinios que tendrán lugar en los salones del "Loma Tennis Club. Forman el jurado el señor Eliseo Guzmán, como presidente; el señor Oscar Cicero, como secretario, y como vocales, los señores Gerardo Caracena, Mario Lomas, José López Saavedra, Armando Prieto y Oreste del Castillo.

El resultado de los escrutinios se publicará en los periódicos habaneros; y en la pantalla del teatro 'Méndez', parecerán el mismo día de celebrado el escrutinio, los nombres de las señoritas que ocupen los nueve primeros puestos y el número de votos que hayan obtenido.

El último escrutinio se verificará el 18 de agosto y de su resultado se levantará un acta notarial, guardándose absoluta reserva hasta darlo a conocer con la presentación en público de la reina y sus ocho damas, en una función eneilteatro "Méndez' y para la que se combinará un selecto programa con números escogidos.

Y por último, en el "Lome Tennis Club" se ofrecerá un regio baile en honord e las triunfadoras.

Notas.— Si alguna de las candidatas desease retirarse del certamen deberá manifestarlo por escrito al jurado que anulará sus votos.

El jurado se reserva el derecho de no almitir aquellos votos que tenga por conveniente.

¿QUIEN ES LA VIBOREÑA MAS LINDA?

La Señorita..

Residente en ....

Dr. L. RODRIGUEZ MOLINA

Profesor de Enfermedades de las Vías Urinarias en la Universidad de la Habana

Cirujano del Hospital Calixto García

Examen directo de riñones, vejiga, etc.

Consultas: de 10 a 12 de la mañana y de 3 a 6 de la tarde.

LAMPARILLA, 86-88. TELEFONO A-8454.

CAMBIOS

NUEVA YORK mayo 29. (AP)

INGLATERRA: Libra esterlina: Par 4.86 5|8 por soberano.
Demanda .. .. 4.86 ⅛
Cable .. .. 4.86 ⅝
Sesenta días.. .. .. .. 4.82 3/16

ESPAÑA: Par 19.3 centavos por peseta.
Demanda 15.14

FRANCIA: Par 19.3 centavos por franco.
Demanda.. .. .. 3.21
Cable.. .. .. 3.22

SUIZA: Par 19.3 centavos por franco.
Demanda 19.36

BELGICA: Par 19.3 centavos por franco.
Demanda 3.09

ITALIA: Par 19.3 centavos por lira.
Demanda.. .. .. 3.78 ½
Cable.. .. .. 3.79

SUECIA: Par 26.8 centavos por corona.
Demanda .. .. 26.76 ½

HOLANDA: Par 40.2 centavos por florin.
Demanda 40.17

GRECIA: Par 19.3 centavos por dracma.
Demanda.. .. .. 1.31

NORUEGA: Par 26.8 centavos por corona.
Demanda 21.78

DINAMARCA: Par 26.8 centavos por corona.
Demanda.. .. .. 26.29

CHECOESLOVAQUIA: Par 20.3 centavos por corona.
Demanda 2.96

YUGOESLAVIA: Par 19.3 centavos por dinar.
Demanda .. .. 1.76 ½

RUMANIA: Par 19.3 centavos por lei.
Demanda.. .. .. 0.40

POLONIA: Par 19.3 centavos por zloty.
Demanda 10.00

ALEMANIA: Par 23.82 centavos por marco.
Demanda.. .. .. 23.80

AUSTRIA: Par 14.07 centavos por cheliñ.
Demanda 0.14.125

CHINA: Par $1.0278 por tael.
Demanda 72.00

JAPON: Par 49.8 centavos por yen.
Demanda 47.125

ARGENTINA: Par 42.44 centavos por peso.
Demanda.. .. .. 40.25

BRASIL: Par 32.45 centavos por mil reis papel.
Demanda 15.10

MONTREAL: Par 100 centavos por dollar.
Demanda.. .. .. 100.125

MERCADO DE VIVERES

NUEVA YORK mayo 29. (A.P.)—En este mercado se cotizaron hoy los siguientes artículos:

Trigo número 2 rojo de invierno, por bushel 1.79 7|8.

Trigo número 2 duro de invierno, por bushel 1.82 3|8.

Maíz para la exportación, por bushel 81 3|8.

Avena blanca por bushel de 0.48½ a 54 1|2.

Centeno número 2, por bushel, a 101 1|4.

Afrecho f o b Minneapolis, por tonelada 23.00.

Harina de primavera por barril de 8.40 a 8.85.

Heno número 2, por tonelada, de 27.00 a 28.00.

Manteca refinada por libra 17.45.

Aceite óleo por libra de 13.00 a 13.25.

Grasa amarilla por libra de 8 1|8 a 8 3|8.

Aceite semilla de algodón libra a 15.70.

Papas número 1 por barril de 7.00 a 10.00.

Frijoles por libra 9.00.

Cebollas número 1, por bushel de 2.00 a 2.10.

Bacalao por libra de 9.00 a 10.50.

Arroz por libra de 8.00 a 8.50.

NUEVA FABRICA DE HIELO S. A

Secretaría

OBLIGACIONES GENERALES SERIE B

TERCERA AMORTIZACION PARCIAL

De orden del señor Presidente y según lo acordado por la JUNTA DIRECTIVA en su sesión ordinaria de ayer, se hace público para conocimiento de los SEÑORES OBLIGACIONISTAS de la compañía que el día 30 de junio de 1926, a las 2 p. m. en la casa Aguiar 106 y 108 y ante el Notario de esta capital Licenciado don Arturo Mañas, se efectuará por sorteo, hasta la cantidad de $500,000.00 moneda oficial, la TERCERA AMORTIZACION PARCIAL DE OBLIGACIONES GENERALES SERIE B, de acuerdo con lo previsto en la cláusula 4 del plan de omisión y lo prevenido en el artículo 5o. del Reglamento de la compañía.

Habana, 22 de mayo de 1926.

El Secretario,
CRISTOBAL BIDEGARAY.

5130 8d-23

BOLSA DE NUEVA YORK

BOLSA DE NUEVA YORK

Ayer no funcionaron los mercados norteamericanos por ser el Memorial Day.

Los Bancos sí hicieron sus acostumbradas operaciones de los sábados.

Los cambios del Clearing House sumaron $1.072,000.000.

PLATA EN BARRAS

NUEVA YORK mayo 29. (AP)
Plata en barras 65

BOLSA DE MADRID

MADRID mayo 29. (AP)
Las cotizaciones del día fueron las siguientes:
Libra esterlina: 32.05 pesetas.
Franco: 21.45 pesetas.

BOLSA DE BARCELONA

BARCELONA mayo 29. (AP)
El dollar se cotizó a 6.60 pesetas.

BOLSA DE PARIS

PARIS mayo 29. (AP)
Los precios permanecieron hoy firmes.
Renta del 3 por 100: 47.10 frs.
Cambios sobre Londres: 152.05 frs.
Empréstito del 5 por 100: 53.90 frs.
El dollar se cotizó a 31.26 1|2 frs.

BOLSA DE LONDRES

LONDRES mayo 29. (AP)
Consolidados por dinero: 56 1|4.
United Havana Railway: 75.
Empréstito británico del cinco por 100: 100 1|2.
Empréstito británico del 4 1|2 por 100: 95.

La Avenida de la Ópera - Paris

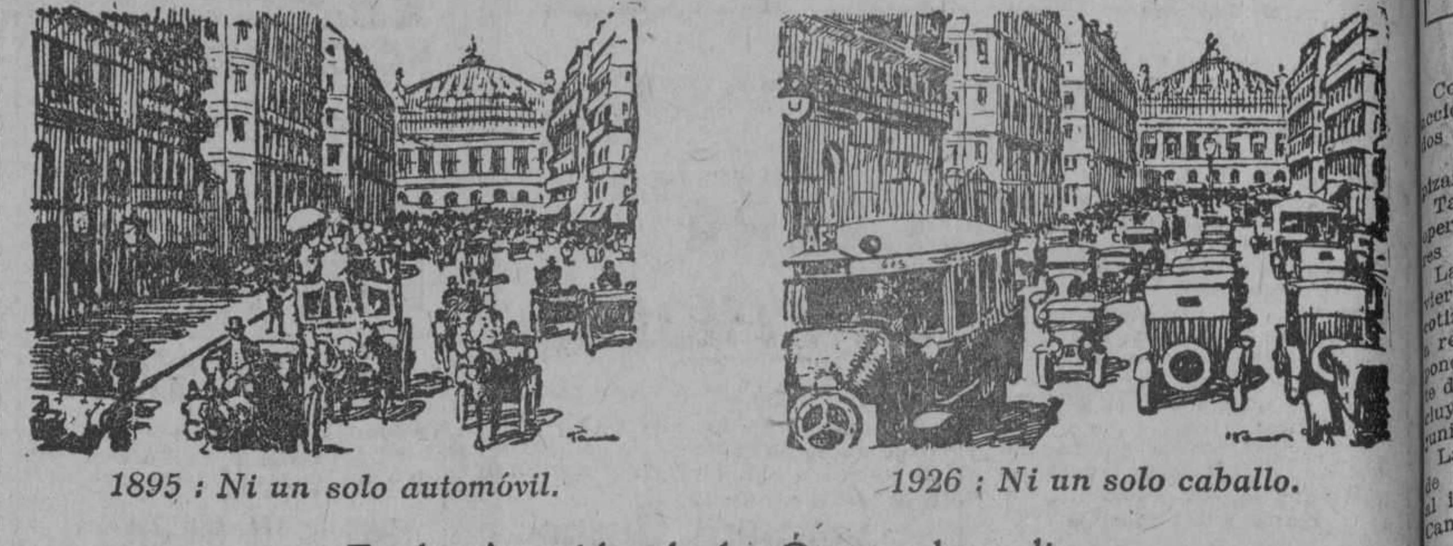

1895 : Ni un solo automóvil. — 1926 : Ni un solo caballo.

En la Avenida de la Ópera, hoy día,

de 10 gomas, 9 son de Michelin

Otras 30 marcas se disputan la décima.

LA SITUACION AZUCARERA

(Por Czarnikow-Rionda Company)

MERCADO DE AZUCAR

Las ventas fueron muy limitadas, siendo el mayor número de las mismas de azúcares de Puerto Rico y Filipinas, a 4.08 c. y más tarde a 4.14 c., derechos pagados. Solamente se vendieron pequeños lotes de azúcares de Cuba, a 2.375 c. c. yf. (4.14 c)., lo cual es una indicación de que estos azúcares están siendo retenidos firmemente.

La producción hasta mayo 15, con cinco ingenios estimados, ascendió a 4.729.915 toneladas, contra 4.739.603 toneladas el año pasado. Algunos de los centrales que están terminando ahora están prouciendo menor cantidad de la cuota que se les ha asignado, por cuya razón no hay motivo para pensar que el estimado total de la zafra pase de 4.900.000 toneladas, es más, la producción final pudiera ser algo menor.

El siguiente mensaje ha sido publicado por el Presidente Machado:

"El Honorable Sr. Presidente de la República declara que la ley de limitación de la zafra se aplica y se aplicará sin concesiones de ninguna especie. Las así llamadas no son tales: se deben a la interpretación recta y precisa de la ley y se hallan limitadas por la misma. Declara también que la cosecha próxima se comenzará después del día 1o. de enero de 1927 y que todas las disposiciones dentro de los términos legales establecidos, se encaminarán a sostener el propósito de Cuba de ayudar al equilibrio mundial de la producción azucarera, con relación a las condiciones normales del consumo."

La distribución dentro de poco volverá a la normalidad, en vista de que la huelga en Inglaterra ya ha sido solucionada. Se han vendido azúcares del Perú a flote, a 11|71|2 cfs. (2.52 c.) Se están ofreciendo azúcares de Cuba y de Santo Domingo a 11|9 cfs. (2.53 c.) habiendo compradores a 11|7 1|2 c. c. f. s. (2.52 c.

HAWAI: Según el Departamento de Agricultura de los Estados Unidos en Washington, se han reportado las siguientes cifras de la producción:

	Producción	Rendimiento %	Acres elaborados	Tons. azúcar crudo por acre
1924|25	686.607	12.21	122.000	5.63
1923|24	616.964	12.21	111.000	5.56
1922|23	479.464	11.77	114.000	4.25
1921|22	528.571	11.64	124.000	4.26
1920|21	465.696	11.20	113.100	4.12
1919|20	496.183	11.42	114.100	4.35
1918|19	538.913	12.65	119.700	4.50
1917|18	515.035	11.88	110.800	4.30
1916|17	575.510	12 35	123.900	4.64
1915|16	529.895	11.20	115.419	4.59
1914|15	577.186	12.46	113.200	5.10
1913|14	550.925	12.49	112.700	4.89
1912|13	488.213	12.21	114.600	4.26
1911|12	531.480	12.46	113.000	4.73

En rendimiento en 1924|25 fué el mismo que el año anterior. El número de acres sembrados fué algo mayor y el resultado obtenido por acre, también fué más alto, siendo la cosecha sin precedente. El estimado correspondiente a 1925|26 es de unas 35.000 toneladas menos que esa cifra. El rendimiento y tonelaje de azúcar crudo por acre, en Hawai, en 1923|24 y 1924|25, excedió muy considerablemente aún las cifras de Java.

JAVA: Durante el año azucarero, a contar desde mayo 1o. al 30 de abril de 1926 el Este consumió aproximadamente el 90 por ciento del sobrante de la cosecha de Java y solamente se exportó a Europa el 10 por ciento. En relación a lo anterior, el siguiente sumario de la exportación de años anteriores es interesante :

Mayo-abril	Europa	India	Japón	China	Otras partes	Total	Año	Precio promedio del azúcar de Cuba c.f., N. York
1925|26	252443	766.948	486.132	219.382	313.661	2.038.466	1925	2.56c.
1924|25	384.195	563.065	331.353	311.779	260.402	1,850.794	1924	4.20c.
1923|24	498.881	418.319	279.951	243.646	182.822	1.623.619	1923	5.24c.
1922|23	458.079	444.717	294.665	299.149	137.002	1.633.212	1922	2.85c.
1921|22	139.855	644.431	312.822	392.941	106.548	1.596.597	1921	3.15c.
1920|21	544.780	242.118	81.979	186.253	359.491	1.414.621	1920	11.35c.
1919|20	355.628	339.528	271.129	187.861	161.275	1.315.421	1919	5.885c.
1918|19	376.261	357.589	447.374	339.650	232.971	1.753.845	1918	4.985c.

Es un hecho curioso que estas exportaciones de Java reflejen la situación azucarera en todo el mundo. Las exportaciones a la India Británica son fiel barómetro de los precios mundiales. Los precios fantásticos de 1920, dieron por resultado que la exportación a la India fuera pequeña, mientras que para Europa llegara al máximo, embarcándose a los Estados Unidos 234.613 toneladas, cuya cantidad juntamente con la importación de 516.265 toneladas de azúcares del Perú, Brasil, Antillas Británicas y otras procedencias, fué la causa de la rápida baja de los precios. Cuba, durante ese año, tuvo un sobrante de unas 250.000 toneladas de azúcares de la zafra anterior. El próximo año, Europa no se encontraba en situación económica de consumir muchos azúcares, viéndose una gran reducción en la cantidad exportada a ese destino y el correspondiente aumento a la India. El sobrante de azúcares de Cuba a principios de 1922 fué de 1.220.000 toneladas. Esto, no obstante, fué consumido y Java volvió a la normalidad en cuanto a los mercados europeos. Después el aumento en la producción de Cuba empezó otra vez a desalojar de Europa a los azúcares de Java, hasta que este año la exportación llegó a 252.443 toneladas solamente, del total sin precedente de 2.038.466 toneladas. Con la gran importación de azúcares de Australia, Mauricia y Natal, en el Reino Unido, las grandes cosechas de remolacha en Europa y la abundancia de abastos de Cuba, es más que probable que la exportación de Java para Europa durante 1926 27, sea extremadamente baja y que no desempeñe ningún papel importante en los mercados europeos y americanos. El privilegio de 20 por ciento a favor del azúcar de Cuba, en los Estados Unidos, ha excluído completamente a los de Java en este país. Por otra parte, el Este ha dado señales de aumento en el consumo. La India Británica, con los bajos precios que rigen, recibió la cantidad sin precedente de 766.948 toneladas de Java durante 1925|26. La exportación de esos azúcares al Japón también indica un aumento considerable, al igual que la exportación para otros lugares del Este. Los embarques para China estuvieron algo por debajo de lo normal, debido a los disturbios políticos recientes allí, pero ese país deberá comprar mayor cantidad de azúcares de Java, tan pronto como la situación se normalice.

A continuación aparece el resultado de las cosechas de los cinco últimos años, comparada con años anteriores:

Zafra	Producción	Rendimiento %	Acres elaborados	Toneladas de azúcar crudo por acre	Fábricas
1925|26	2.275.660	11.89	440.517	5.17	179
1924|25	1.977.490	10.90	426.137	4.64	179
1923|24	1.792.871	10.91	403.652	4.44	180
1922|23	1.808.036	10.61	397.658	4.55	182
1921|22	1.685.334	11.18	394.087	4.27	183

Podrá verse que el año pasado fué excepcional en todos respectos. El rendimiento fué favorable en extremo y el resultado por acre muy alto, siendo las condiciones del tiempo ideales.

FUTUROS: Las cotizaciones de la Bolsa de Café y Azúcar de Nueva York, al cierre de sus operaciones el día 20 del actual fueron las siguientes:

Mayo, 2.45 c.
Julio, 2.52 c.
Septiembre, 2.64 c.
Diciembre, 2.76 c.
Enero 1927, 2.77 c.
Marzo 1927, 2.74 c.
May o1927, 2.83 c.

Los precios subieron algo durante la semana, habiendo sido las cotizaciones correspondientes a 1927, las que subieron más. Las operaciones ascendieron a 305.000 toneladas aproximadamente

REFINADO: El mercado ha estado quieto y en general sin nada digno de mención ni cambio en los precios. No se ha comprado nuevamente para necesidades futuras; sin embargo, la distribución durante el mes en curso continúa siendo normal. Los vendedores están manteniéndose firmes a la base de sus cotizaciones, de 5.60 cts., el refinado de caña y 5.50 cts. el de remolacha.

Las cifras correspondientes a la Europa Continental son en toneladas métricas de .204 lbs. Todas las otras cifras son en toneladas largas de 2.240 lbs, a menos que se especifique de otro modo).

Czarnikow-Rionda Co.

CENTRALES QUE HAN TERMINADO DE MOLER

	Centrales	Localidad	1926 Comenzó	1926 Terminó	1926 Sacos	1925 Comenzó	1925 Terminó	1925 Sacos
110	Santa Ana	Oeste	Dic. 14	Mayo 8	151.638	Dic. 30.	Mayo 7	125.150
	Total anterior (corregido)				20 175.801			21.673.387
116	Hershey	Oeste	Ene. 23.	Mayo 15	180.570	Dic. 19	Mayo 25	208.050
117	Manuelita	Oeste	Dic. 31	Mayo 9	96.434	Dic. 31	Mayo 20	107.400
118	Nazábal	Oeste	Ene. 3.	Mayo 15	156.000	Ene. 5	Mayo 21	189.400
119	Santa Isabel	Oeste	Dic. 18	Mayo 15	129 000	Dic. 20	Mayo 19	142.048
120	Miranda	Este	Dic. 10.	Mayo 15	458.935	Dic. 25	Junio 20	458.092
121	Algodones	Este	Dic. 17	Mayo 15	261.972	Dic. 18	Mayo 2 0	251.316
122	Santa Amalia	Oeste	Ene. 16	Mayo 17	125.678	Dic. 13	Mayo 28	152.530
123	Cuba	Oeste	Ene. 22	Mayo 16	223.060	Ene. 1	Mayo 12	209.196
124	Toledo	Oeste	Dic. 18.	Mayo 17	423.198	Dic. 14	Junio --	478.147
125	Amistad	Oeste	Ene. 15	Mayo 17	186.000	Ene. 16	Junio 8	204.125
126	San Cristóbal Pinar del Río	Oeste	Dic. 2	Mayo 17	147.519	Dic. 11	Mayo 18	180.578
127	Agramonte	Este	Dic. 7	Mayo 16	339.000	Dic. 4	Junio 3	397.481
128	Cococum	Este	Ene. 5.	Mayo 8	33.950	Dic. 17	Mayo 8	55.896
129	San Ramón Pinar del Río	Oeste	Ene. 2.	Mayo 18	116.000	Ene. 2	Junio 10	145.337
130	Santa Marta	Este	Abr. 25	?	250	......	.....	.....
131	Narcisa	Oeste	Dic. 19.	Mayo 18	307.000	Dic. 9	Mayo 13	336.518
					23.365.607			25.189.501

ESTADISTICA DE AZUCAR COLONIAL Y DE REMOLACHA DE LOS PRINCIPALES PAISES EUROPEOS, OCTUBRE - FEBRERO (F. O. Licht).

	Alemania	Checoeslovaquia	Francia	Bélgica	Holanda	Inglaterra	Total 1925|26	Total 1924|25	Total 1923|24
Producción..	1.584.265	1.444.573	743.536	331.839	302.750	.....	4.406 971	4.479.307	3.166.545
Importación..	34 342	....	131.920	8.429	100.073	1.025.534	1.300.298	966.970	885.379
Existencias 1o. Oct..	17.573	35.179	50.726	18.229	17.263	808.376	447.446	239.109	445.335
Total	1.636.180	1.479.752	926.182	3588.497	420.194	1.333.900	6.154.715	5.685.386	4.447.309
Existencias Fef. 28.	1.057.189	782.086	870.089	175.322	176.377	502.019	3.072.973	2.248.815	1.845.775
Entregas..	578.991	697.666	547.102	183.175	243.817	831.881	3.082.642	3.436.571	2.601.534
Exportación..	7.828	534.041	122.202	101.569	169.059	43.955	978.654	1.345.445	809.862
Consumo 5 meses..	571.163	163.625	424.900	81.606	74.758	787.926	2.103.988	2.091.126	1.791.672

(Las cifras correspondientes a Europa Continental son en toneladas métricas de 2.204 lbs. Todas las otras cifras son en toneladas largas de 2 240 lbs. a menos que se especifique de otro modo.)

M.E.C.D. 2016

MERCADO DE LA HABANA

BOLSA LOCAL

Con precios firmes rigieron las acciones de los Ferrocarriles Unidos de la Habana, cotizándose en la Barra oficial de 88 3.4 a 93½.

También rigen firmes con algunas operaciones en preferidas, los valores de la Cuban Telephone.

Las Preferidas de la Empresa Naviera de Cuba han mejorado sus cotizaciones. El dividendo próximo a repartir de estas acciones corresponden al número 34, quedando siete dividendos pendientes de pago, incluyendo el que vence el día 30 de junio próximo.

Las acciones de la Internacional de Teléfonos estuvieron encalmadas al igual que las de Teléfonos, Cuba Cane y Pesca y Navegación.

Las antiguas acciones de la Havana Electric continúan con tono de firmeza. En las nuevas acciones de la Havana Electric Utilities hubo tipos irregulares. En estas últimas se anunciaron ventas de varios lotes.

Irregular las acciones de la Compañía Manufacturera Nacional, en las que se efectuaron ventas en la cotización oficial de preferidas a 7 1|2 de valor.

Inactivas las acciones de la Compañía Licorera Cubana.

Las acciones preferidas del Ferrocarril de Cuba, Banco Territorial de Cuba y Trust Company, actúan con precios normales. De alza las acciones de la Nueva Fábrica de Hielo, y sostenidos los valores de la Cervecera.

Continúan firmes las acciones de la Compañía de Jarcia de Matanzas. La Compañía de Jarcia y Fibra de Regla no se cotizan en la Bolsa.

El martes, día primero de junio se cotizarán excupón, los bonos de la Compañía de Gas y Electricidad de la Habana.

Mantienen sus precios todos los bonos de la República. El cupón de los bonos de cinco y medio por ciento vence el 15 de julio.

La amortización de los quinientos mil pesos de Obligaciones generales de la Nueva Fábrica de Hielo, se efectuará el día 30 de junio.

Los bonos de la misma Compañía rigen con tono muy firme.

Se cotizan bonos del Edificio La Metropolitan de 99 a 103.

Los bonos del Matadero Industrial se cotizan a 50 compradores.

Muy firmes rigen los bonos de Habana Electric, Gas, Teléfonos y Obligaciones de la Habana.

Permanecen flojos los bonos de la Papelera Cubana, Manufactura Nacional, Licorera y Curtidora.

El Mercado cerró quieto.

BOLSA DE LA HABANA

COTIZACION OFICIAL

Mayo 29 de 1926

BONOS Y OBLIGACIONES INSCRIPTOS EN LA BOLSA DE LA HABANA
Valor: $82.892,520.00

	Capital	Interés	Cupón	COTIZACION Comp.	Vend.
R. Cuba 1904 Speyer	$35.000.000	5 %	M S	102	—
R. Cuba 1905 D.	11.169.800	5 %	M N	95½	99
R. Cuba 1904 4 1|2	16.500.000	4 %	F A	91	—
R. Cuba 1914 Morgan	10.000.000	5 %	F A	99	—
R. Cuba 1917 Puertos	7.000.000	5 %	M N	95½	—
R. Cuba 1923 5 1|2	50.000.000	5½ %	E15J15	103	104¾
A. Habana 1a. hip.	6.183.000	6 %	E.A.J.O	102	—
A. Habana 2a. hip	2.655.000	6 %	E.A.J.O	109	—
Banco Territorial	4.000.000	6 %	E J	—	—
Calzado	400.000	8 %	J D	85	93
Cerv. Internacional	2.000.000	7 %	E J.	103	108
Co Az. Ciego de Avila	700.000	6 %	Mz. 30	—	—
Acueducto Cienfuegos	1.500.000	7 %	J D	—	—
Ca. Curtidora	200.000	6 %	J D	40	—
Gas y Electricidad	4.000.000	6 %	J D	107	115
F. C. Gabará	349.000	8 %	F A	—	—
H. Electric (Cons.)	8.972.561	5 %	F A	98	—
H. Electric (H. R.)	25.000.000	5 %	M S	95¼	—
Ca. Licorera	2.500.000	7 %	A y O	26	40
Manufacturera	2.600.000	6 %	A y O	52	60
Matadero Industrial	500.000	6 %	F A	50	—
Nacional de Hielo	300.000	8 %	J D	—	—
N. F. de Hielo (bonos)	3.000.000	6 %	J D	104	—
N. F. de Hielo (obligs.)	3.000.000	7 %	J D	102	—
F. C. Noroeste	3.000.000	6 %	E J	—	—
Papelera serie A	500.000	8 %	F15A15	96	103
Papelera serie B	800.000	8 %	M N	50	61¾
Eléctrica Santiago	1.500.000	6 %	E J	—	—
Teléfono	2.000.000	5 %	E J	91	—
Teléfono (Conv. Col.)	2.500.000	5 %	E J	—	—
F. C. Unidos	3.830.000	5 %	E J	85	—
Ca Urbanizadora	2.000.000	8 %	D.M.J.S	—	—
Metropolitana				99	103

ACCIONES
Valor inscripto: $283,014,800.00

	Capital	COTIZACION Comp.	Vend.
Compañía Cubana de Accidentes	$ 250.000	—	—
Banco Agrícola de Puerto Príncipe	320.000	—	—
Banco Territorial de Cuba	5.000.000	—	—
Banco Territorial de Cuba (benef.)	5.000.000	—	—
Calzado, preferidas	400.000	25	40
Cervecera Internacional (preferidas)	1.000.000	115	—
Compañía Azucarera Ciego de Avila	1.200.000	—	—
Acueducto de Cienfuegos	1.000.000	—	—
Constancia Cooper Company	1.000.000	—	—
Compañía Constructora (preferidas)	2.000.000	—	—
Compañía Constructora (comunes)	3.000.000	—	—
Cuba Cane Sugar (preferidas)	50.000.000	—	—
Cuba Cane Sugar (comunes)	50.000.000	—	—
Cuban Railroad (preferidas)	10.000.000	—	—
Cuban Central (preferidas)	900.000	—	—
Cuban Central (comunes)	900.000	—	—
Cuban Tire R. Co. (preferidas)	781.700	—	—
Cuban Tire R. Co. (comunes)	2.563.400	—	—
Compañía Curtidora Cubana	300.000	4	—
Ferrocarril Gibara-Holguín	400.000	—	—
Havana Electric (preferidas)	21.000.000	115	—
Havana Electric (comunes)	15.000.000	220	—
Compañía Industrial de Cuba	250.000	—	—
Ca. Jarcia de Matanzas (preferidas)	2.500.000	97	98⅞
Ca. Jarcia de Matanzas (comunes)	3.500.000	35	36⅝
Compañía Licorera (comunes)	8.000.000	1	3
Lonja Comercio Habana (preferidas)	200.000	—	—
Lonja Comercio Habana (comunes)	200.000	—	—
Manufacturera Nacional (preferidas)	5.000.000	7½	7¾
Manufacturera Nacional (comunes)	6.000.000	2½	3
Matadero Industrial	1.000.000	—	—
Empresa Naviera (preferidas)	2.000.000	62	70
Empresa Naviera (comunes)	4.000.000	10	11
Nueva Fábrica de Hielo	3.000.000	426	—
Nacional de Perfumería (preferidas)	1.400.000	68	76
Nacional de Perfumería (comunes)	1.850.000	15	25
Ca. Cubana de Pesca (preferidas)	1.000.000	106	—
Ca. Cubana de Pesca (comunes)	1.500.000	32	60
Banco de Préstamos	500.000	—	—
Eléctrica de Santiago de Cuba	1.500.000	—	—
Eléctrica de Sancti Spíritus	39.800	—	—
Cuban Telephone (preferidas)	2.000.000	107	109½
Cuban Telephone (comunes)	5.000.000	120	—
Teléfono Internacional	25.000.000	121	—
The Trust Company of Cuba	5.000.000	—	—
F. C. Unidos y Almacenes de Regla	6.859.970	88¾	93½
Union Oil Company	1.000.000	—	—
La Unión Nacional (preferidas)	750.000	—	—
La Unión Nacional (beneficiarias)	750.000	—	—
Ca. Urbanizadora (preferidas)	1.500.000	—	—
Ca. Urbanizadora (comunes)	3.000.000	—	—
Metropolitan Auto	200.000	—	—

Nota.—Es de observarse que en la Bolsa de la Habana solamente dos Compañías azucareras cotizan sus valores: la Compañía Azucarera Ciego de Avila y la Cuban Cane Corporation. En cambio, obsérvese el número de Compañías azucareras que cotizan sus valores en la Bolsa de New York. Véase dicha información. El montante total de los valores inscriptos en la Bolsa de la Habana, incluyendo los bonos de la Deuda Pública, asciende a $460.930,021.00.

JULIO B. FORCADE

(Especialista en Bonos)

Miembro de la Bolsa de la Habana

PARTICIPA A SUS CLIENTES Y AMIGOS QUE A PARTIR DEL 1o. DE JUNIO TRASLADARA SUS OFICINAS DEL EDIFICIO DEL BANCO NACIONAL AL DEL BANK OF NOVA SCOTIA, SEGUNDO PISO, DEPARTAMENTOS NUMEROS 222 Y 223.

Teléfono: A-4983.

Sierra San Martín

DE PEDRO RODRIGUEZ

Maderas del país. Especialidad en postes y pilotes de jiquí, traviesas para ferrocarril.

SAN MARTIN 15 — TELEFONO U-3264

DEDALCIO 4637 12 d 4

FRANCO

SE COTIZO A RAZON DE
31 FRANCOS
34 CENTIMOS
DOLLAR

TABACO

DEL MERCADO DE RAMA

Como sábado, poco hubo ayer en el mercado local.

Pero se nos antoja que tuvo importancia, no por la cantidad, sino porque ha sido el primer lote de la nueva cosecha de Vuelta Abajo que ha pasado a terceras manos, los treinta y un tercios surtidos que el fabricante tampeño, señor Manuel García, registró en la mañana en los almacenes de Facundo Gutiérrez.

Son los primeros tercios de la acreditada vega de Zabala.

—Sesenta de quincenas secas de Semi Vuelta, registró Marcelino Yáñez en los almacenes de Camejo y La Paz, comprados a estos señores y depositados en casa de Manuel Abella.

—Otro lote de capas de Remedios vendió y entregó Gonzalo Cañaveral a Rodríguez-Mauri.

ENTRADAS DE RAMA

Por el patio de los ferrocarriles, entraron ayer setenta y tres pacas para Echevarría y Pérez, procedentes de Camajuaní, y noventa y ocho tercios de Herradura consignados a Calixto López.

NOTAS DE FOMENTO

Nuestro corresponsal en Fomento, señor Fierro, nos dice que después de los últimos aguaceros caídos en aquella zona, el tabaco recibió la blandura necesaria y los vegueros comenzaron los amarres, que están terminándose.

Ha podido apreciarse ahora la bondad de la cosecha, por la que los vegueros esperan obtener precios regulares.

En la finca "Ponce", propiedad del señor Pedro Estrada, un rayo incendió una casa de curar, perdiéndose todo el tabaco que en ella había.

LAS EXPORTACIONES

Por el vapor americano "Orizaba":

F. E. Fonseca, para Orden (Londres), 4 cajas tabaco elaborado.

A., 17 barriles ídem despalillado.

Antonio Cobo. para Orden (E. U.

Sterns, Mendelshon, ídem Orden (E. U. A.), 10 tercios ídem en rama.

Idem, ídem Orden (Canadá), 100 ídem ídem.

Havana Cigar Tobacco, ídem, Orden (Londres), 9 cajas ídem elaborado.

Henry Clay Bock, ídem, Orden (Inglaterra), 7 ídem ídem.

Idem ídem Orden (Argentina), 2 ídem ídem.

Idem ídem Orden (Australia), 12 ídem ídem.

Idem ídem Orden (E. U. A.), 34 ídem ídem.

Idem ídem Orden (Londres), 15 ídem ídem.

Allones Ltd., ídem Orden (Londres), 7 ídem ídem.

Romeo & Julieta, ídem Orden (Londres), 3 ídem ídem.

Idem ídem Orden (E. U. A.), 2 ídem ídem.

Torres Gener Hno. ídem Orden (E. U. A.), 3 ídem ídem.

Idem ídem Orden (Londres), 6 ídem ídem 10 ídem picadura.

Vicente Barba, ídem Orden (Holanda), 109 tercios tabaco en rama.

Walter Sutter Co., ídem Orden (Inglaterra), 1 ídem ídem.

Leslie Pantin, ídem Orden (E. U. A.), 6 cajas ídem elaborado.

Alonso García & Co., ídem Orden (E. U. A.), 42 tercios ídem en rama.

COTIZACION OFICIAL DEL PRECIO DEL AZUCAR

Reportadas por los Colegios de Corredores

Matanzas	2.156330
Cienfuegos	2.098750

Deducidas por el procedimiento señalado en el Apartado Quinto del decreto 1770

Habana	2.072154
Cárdenas	2.109078
Sagua	2.139847
Manzanillo	2.093694

FINANZAS

AUDACES FORTUNA JUVAT

Es inexplicable el miedo que se ha apoderado de los espíritus más cultos en el campo de los negocios. ¿A qué factor invisible se le teme? Semejante estado del ánimo espantadizo tiene mucho de infantil.

Es verdad que el miedo, la incertidumbre, la desazón económica, ha sido siempre una de las manifestaciones psicológicas de nuestro pueblo. Pero, el miedo, no debe confundirse con la previsión.

Ser previsor no es lo mismo que ser miedoso.

La previsión es una cualidad afirmativa. El temor es síntoma inequívoco de negación. Aquella es hija del raciocinio, del análisis, que son operaciones mentales activas. El miedo, por lo contrario, es una preconcepción, una suspicacia y una parálisis. El miedo no analiza ni raciocina.

Freud ha clasificado estos estados del espíritu como propios de los niños o de las muchedumbres ignaras.

Evidentemente es así aplicado a todos los campos de la actividad humana.

El miedo es un estado primitivo del espíritu. Es la cualidad que separa la ignorancia de la cultura. Mientras esta última cualidad insumida en la vastedad de las investigaciones y aleccionada por ellas, prevé y descubre; la otra, inapta para el aprendizaje y el saber, no osa, no indaga, recela, duda, se paraliza y recula.

El miedo indefectiblemente encoje. El saber, aspira y se estira.

Por esta razón hemos venido señalando en ocasiones repetidas, a la incultura como una de las causas afirmativas de la etiología de nuestras crisis.

Trasladémonos al campo de las comprobaciones objetivas.

¿Qué porción del país es la que se atreve, es decir, la que invierte, la que no teme y por ende la que domina nuestro mercado económico?

La población inmigrada; aquella que de todas las latitudes ha importado en el país cultura económica. Porque, conviene advertir que el postulado de la cultura, tal como nosotros lo popularizamos, no es la ruin y estrecha o meramente libresca que se pregona por nuestros literatos y poetas en las tertulias de los cafés. Cultura viene de cultivo, y cultivo no quiere decir libresco.

A esos inmigrados debemos, por varias causas y casi exclusivamente, todo el proceso de nuestra orgullosa cultura criolla. Ellos son, los cultos, los únicos que se atreven. Así se explica cómo, después de la independencia política de Cuba, han logrado poseerlo todo. Ellos se atreven, nosotros, no.

De ahí la génesis de ese proceso de transferencia de todos nuestros valores económicos; proceso, que tanto nos aterra de labios afuera.

Ellos son los amos de los Ingenios de Azúcar; de las Fábricas de tabacos; de los Ferrocarriles; de los Puertos, Almacenes y Muelles; del Alumbrado Público; de los Transportes oceánicos; de los Seguros Terrestres y Marítimos; de la Deuda Pública de Cuba; de la Industria; del Comercio.

En la Cuenta Corriente de nuestras posibilidades económicas, ellos llenan el activo. El pasivo es nuestro. En el balance, de ellos, y no nuestro, es el superávit y el superávit es siempre comprobación de cultura.

¿Cuándo esta ecuación aritmética quiebra, convirtiendo los fenómenos absolutos, en fenómenos relativos?

Allí, en el campo dentro del cual el cubano se atreve. En las ciencias y artes liberales, en la literatura, en el periodismo; en aquellas actividades, que, como la política, la diplomacia y la magistratura, el esfuerzo compensador irradia glorias adjetivas. Es decir, donde se gana y no se pierde; donde se adquiere casi dadivosamente, casi sin esfuerzo; donde la inversión humana se realiza con el mínimo de riesgo.

¿Quiere esto decir que corroidos de pesimismo analítico llegamos a la conclusión de que el cubano no sirve en el campo del esfuerzo económico?

Todo lo contrario.

Cada cubano que se ha atrevido, que ha, osado, que ha dado rienda suelta a su dinamismo, ha triunfado. Lo que buscamos es que el cubano ose, se atreva; que el espíritu de empresa, que es hoy una cualidad excepcional, rara, restricta, en el campo económico del criollo, generalice su pandemia. Ningún hombre, ni ningún pueblo, ha conquistado su independencia económica sin heroicos, previsores, sostenidos y constantes zarpazos de atrevimientos. De ellos están llenas las páginas de nuestra Historia, así en lo político como en lo económico.

ZAFRA AZUCARERA

MERCADO LOCAL

—Inactivo permaneció ayer el mercado local de azúcar.

—Se exportaron ayer por los puertos de la República 41.000 sacos de azucar.

—Las ventas de azúcar efectuadas en la semana pasada, fueron 20.000 sacos a 2|31 centavos la libra, libre a bordo en Cienfuegos y 20.000 sacos a 2. 40 62 1|2 centavos libra costo y flete en Gibara.

—Enel transcurso de la anterior semana se exportaron por los puertos de Cuba, 385.471 sacos de los cuales 36.115 fueron con destino al Japón.

—Muelen actualmente 21 centrales y han terminado su molienda 156.

—Las operaciones de azúcar en el puerto de New York, en la semana pasada fueron 350.000 sacos de Cuba a 2 7|16 centavos libra, costo y flete en posesiones cercanas y 2 y medio centavos libra, costo y flete para embarque de julio.

—25 sacos de Puerto Rico a 4.18 centavos libra, costo, seguro y flete.

—1.500 toneladas de Saint Yoix a 4-27 centavos libro, costo, seguro y flete.

—En la Bolsa de azúcar futuros se vendieron en la anterior semana, 130.00 toneladas.

El mercado de azúcares de New York, permanecerá cerrado hasta el próximo martes. El viernes cerró cotizando a 2 13|32 centavos libra, costo y flete.

PROMEDIO DE LA COTIZACION OFICIAL DEL AZUCAR
MES DE MAYO
1a quincena

Habana	2.112615
Matanzas	2.168483
Cárdenas	2.143697
Sagua	2.176289
Manzanillo	2.128313
Cienfuegos	2.148627

EXPORTACION DE AZUCAR

Las exportaciones de azúcar reportadas en el día de ayer por las aduanas en cumplimiento de los apartados primero y octavo del decreto 1,770, fueron los siguientes:

Aduana del Mariel: 10,000 sacos. Destino: New Orleans.

Aduana de Nipe: 31,000 sacos.—Destino: New York.

CLEARING HOUSE

Las compensaciones efectuadas ayer entre los Bancos asociados al Clearing House de la Habana ascendieron a la cantidad de $3.846,707.39.

RESUMEN SEMANAL DEL CLEARING HOUSE

Las compensaciones de los Bancos asociados al Clearing House de la Habana durante la pasada semana fué como sigue:

Mayo 24	$ 2.765.958 67
Mayo 25	3.765.636 43
Mayo 26	2.817.116 08
Mayo 27	3.122.889 06
Mayo 28	3.954.166 70
Mayo 29	3.846.707 39
Total	$20.272.474 33

LA COMPAÑIA DE SEGUROS "CUBA"

Se complace en avisar a sus clientes y amigos que ha trasladado su domicilio social al tercer piso del Edificio "Robins", Obispo esquina a Habana.

ACCIDENTES DEL TRABAJO E INCENDIO

TELEFONOS M-6901 Y M-6902

APARTADO 2526 — HABANA

5219 7d-29

PESETA

SE COTIZO A RAZON DE
6 PESETAS
58.76 CENTIMOS
DOLLAR

REAL ESTATE

CASAS, SOLARES, HIPOTECAS

El mercado de compra-venta de casas se mantiene inmóvil.

SOLARES

Anúnciense nuevas ventas de solares a plazos en Barandilla y 5a Avenida. Los señores Suárez y Mendoza, avisaron hoy en su oficina de Prado y Virtudes, que en la próxima semana darían detalles de una nueva operación cuantiosa en este sector de negocios urbanos.

MERCADO PECUARIO

La venta en pié. El mercado cotiza los siguientes precios:

Vacuno de 7 y 1|2 a 7 y 3|4 centavos.

Cerda de 12 a 16 centavos el del país y de 17 a 19 el americano.

Lanar de 8 a 9 centavos.

Matadero de Luyanó. Las reses beneficiadas en este Matadero se cotizan a los siguientes precios:

Vacuno de 29 a 32 centavos.

Cerda de 56 a 60 centavos.

Reses sacrificadas eneste Matadero. Vacuno 142. Cerda 120.

Matadero Industrial. Las reses beneficiadas en este Matadero se cotizan a los siguientes precios:

Vacuno de 29 a 32 centavos.

Cerda de 50 a 60 centavos.

Lanar de 40 a 50 centavos.

Reses sacrificadas en este Matadero. Vacuno 396. Cerda 288. Lanar 150.

EL MERCADO

Las ventas de ganado vacuno en plaza sigue con pausa, toda vez que los tenedores de ganado de ésta, tienen para las atenciones perentorias de ahora. Se esperan buenos arribos de Camagüey y Oriente, cuyos ganados vienen ya comprados por sus receptores.

Mayo 29 de 1926.

CAMBIO LOCAL

Con tono irregular y quieto estuvo ayer el mercado local de cambio.

El cambio sobre New York rigió más fácil, habiendo solo compradores de cable a 1 32 premio.

No se anunciaron operaciones entre bancos.

COTIZACIONES	Valor
New York cable	3|64 P.
New York vista	1|64 P.
Londres cable	4.87
Londres vista	.86 %
Londres 60 d|v	4.84
Paris cable	3.20
Paris vista	3.19
Hamburgo cable	23.85
Hamburgo vista	23.83
Madrid cable	14.19
Madrid vista	14.18
Italia cable	3.80
Italia vista	3.79
Bruselas cable	3.11
Bruselas vista	3.10
Zurich cable	19.40
Zurich vista	19.39
Amsterdam cable	40.26
Amsterdam vista	40.24
Toronto cable	3|16 P
Toronto vista	⅛ P.
Hong Kong cable	55.60
Hong Kong vista	55.45

BANCO DEL COMERCIO

Habana mayo 29 de 1926

Tipos de cambio	Venta m. o.
New York cable	3|64 P.
New York vista	1|32 P.
Londres cable	4.87
Londres vista	4.86 ¾
Londres 60 días vista	—
París cable	3.22
París vista	3.21
Madrid cable	14.17
Madrid vista	14.16
Suiza cable	19.40
Suiza vista	19.38
Milán (Italia) cable	3.80
Milán (Italia) vista	3.79
Bélgica cable	3.12
Bélgica vista	3.11
Holanda cable	40.22
Holanda vista	40.20
Hong Kong cable	—
Hong Kong vista	—

COLEGIO DE CORREDORES NOTARIOS COMERCIALES DE LA HABANA
COTIZACION OFICIAL DE AYER 29 DE MAYO

Cambios	Tipos
S|E. Unidos cable	3|32 P.
S|E. Unidos vista	1|16 P.
Londres cable	4.87 ½
Londres vista	4.86 ¾
Londres 60 d|v	—
Paris cable	3.24
Paris vista	3.23
Bruselas vista	3.11
España cablo	15.18
España vista	15.17
Italia vista	3.78
Zurich vista	19.39
Hong Kong vista	55.50
Amsterdam vista	40.23
Copenhague vista	—
Christiania vista	—
Estocolmo vista	—
Montreal vista	—
Berlín vista	—

Notarios de turno

Para Cambios: Julio César Rodríguez.

Para intervenir en la cotización oficial de la Bolsa de la Habana: Pedro A. Molino; Miguel Melgares.

Visto Bueno: Antonio Arocha, Síndico Presidente. — Enrique Pertierra, Secretario Contador.

MERCADO DE FLETES

COTIZACIONES

	100 libras	
Costa Norte a Filadelfia	13½	14½
Costa Sur a Galveston	12½	13½
Costa Norte a N. Orleans	12	13
Costa Norte a New York	13½	14½
Costa Norte a Halifax	—	—
Costa Norte a St. John	—	—
Costa Norte a Savannah	—	—
Costa Norte a Boston	15½	16½
Costa Sur a Filadelfia	15½	16½
Costa Sur a New York	15½	16½
Costa Sur a N. Orleans	13	14
Costa Sur a St. John	—	—
Costa Sur de Halifax	—	—
Costa Sur a Boston	17½	18½
Costa Sur a Galveston	13½	14½

Estas cotizaciones son exclusivamente sobre azúcar.

MERCADO DE ALGODON

Al cerrar ayer el mercado de New York se cotizó el algodón como sigue:

	Quintal
Mayo	.....
Julio	18.89
Octubre	17.63
Diciembre	17.56
Enero (1927)	17.49
Marzo (1927)	17.60

ATUN Y BONITO

Selectos

ANTONIO ALONSO, Hijos. — Vigo, España

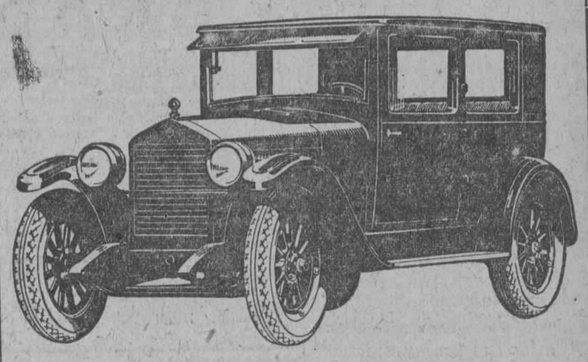

¡COCHE CERRADO A PRECIO DE ABIERTO!

COACH-TROPICAL 5 PAS.

ESSEX $1,100
HUDSON $1,900

CON DEFENSAS, LIMPIADOR ELECTRICO DE PARABRISAS, FAROL DE PARADA Y PARABRISAS DE ABERTURA COMPLETA.

CUANDO LLUEVE USTED QUISIERA UN COCHE CERRADO. CUANDO HAY CALOR DEBE PREFERIRLO IGUALMENTE, EN EL DIA MAS CALUROSO PRUEBE NUESTRO "COACH" CON VESTIDURA TROPICAL Y VERA COMO ES MAS FRESCO QUE UNO ABIERTO.

YA NO CUESTAN MAS DINERO LAS 21 VENTAJAS SIGUIENTES

1.—Más ventilación que en los abiertos.
2.—Graduación del aire a voluntad.
3.—Protección instantánea contra la lluvia.
4.—Protección instantánea contra el polvo.
5.—Cierre de puertas con llave.
6.—Techo impermeable al calor solar y lluvia.
7.—Techo durable sin cambiarlo nunca.
8.—Estructura más sólida y durable.
9.—Líneas de carrocería permanentes.
10.—Mayor comodidad.
11.—Puertas más anchas.
12.—Mayor duración.
13.—Mayor precio de reventa.
14.—Mejor protección en los accidentes.
15.—Mejor protección estando enfermo.
16.—Mejor protección contra la humedad.
17.—Mejor protección de la toilette femenina.
18.—Más reservado cuando se desea.
19.—Más propio para manejarlo su dueño.
20.—Más propio para manejarlo una señora.
21.—Más aristocrático y elegante.

INVESTIGUE NUESTRO PLAN DE 1|3 CONTADO, RESTO EN 12 MESES

J. ULLOA Y CIA.

Distribuidores de Packard, Hudson, Essex y camiones White

P. Martí 3, 5 y 7. — Teléfono M-7951.

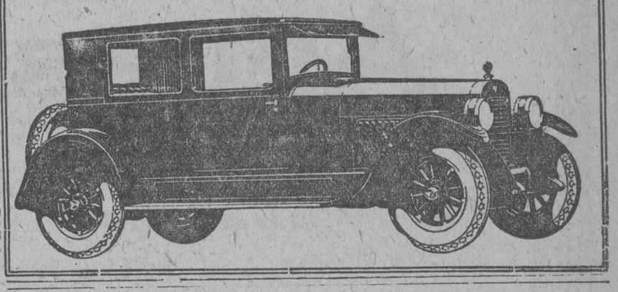

N. Gelats & Co.

BANQUEROS HABANA
Aguiar 106-108

Vendemos cheques de Viajeros Pagaderos en Todas Partes del Mundo y Cartas de Crédito Circulares en las Mejores Condiciones

"SECCION DE CAJA DE AHORROS"

Recibimos Depósitos en Esta Sección Pagando Interés de 3 por 100 Anual

Todas estas operaciones pueden efectuarse también por correo

MARCAS Y PATENTES — VIURRUN & OLIVA

Empedrado y Aguiar
Edificio "Larrea"
Teléfono A-2621 y M-9238

TRADE MARK AND PATENT BUREAU LTD.

c 3345 alt 9

MADERA DE CALIFORNIA

REDWOOD

DE VIDA ETERNA

Para Construcciones de Toda Indole.
LE AHORRARA DINERO.—PRECIOSA PRESENTACION.
No hay otra que la supere en duración y economía.
Siempre de grado uniforme y muy limpia de nudos.
EL COMEJEN LE HUYE.
De venta en los principales Depósitos y Talleres.
PIDA MAS INFORMES Y DATOS INTERESANTES.

THE LITTLE RIVER REDWOOD CO. (De California.)
Unico Representante para Cuba.—
S. HAROLD SALMON
Calle 23 y M. HABANA

M.E.C.D. 2016

ASSOCIATED PRESS
Esta Asociación es la única que posee el derecho de reproducir las noticias cablegráficas y la información local que en este DIARIO se publiquen.

DIARIO DE LA MARINA

QUEJAS DE SUSCRIPTORES
Departamento Central: Habana, M-8404. Agencias: Cerro y Jesús del Monte, I-9994; Marianao, Columbia, Almendares, Buen Retiro, Quemados y Pogolotti, F.O-7090.

NO SERA REVISADA LA CAUSA CONTRA SACCO - VANZETTI

Queda de este modo firme el fallo del jurado declarando culpables a los dos procesados

BARCOS CONTRABANDISTAS

Después de cañoneados han sido apresados, con licores que valúan en 200.000 pesos

BOSTON, Mayo 29 (AP) El Tribunal Supremo de Justicia del Estado de Massachussetts dictó esta tarde auto rehusando revisar el proceso instruido contra los anarquitas Sacco y Vanzetti, condenados a muerte por asesinato. La defensa, al negar la revisión de la causa, presentó el recurso que acaba de ser resuelto, con lo que queda firme el veredicto del jurado que declaró culpables a los procesados.

La defensa ha anunciado que hará un supremo esfuerzo por lograr que los reos sean juzgados de nuevo. Se dice que Celestino Madeiros, asesino convicto, ha confesado en la prisión de Dedham que a más del crimen de que es culpable, es autor de los asesinatos atribuidos a Sacco y Vanzetti.

Estos fueron acusados de asesinar al pagador y al custodio de una fábrica de zapatos en South Braintree, en Massachussetts, durante un atraco en el año de 1920. Madeiros, según su confesión, sé hallaba presente cuando se cometía el delito, añadiendo que allí no estaban ni Sacco ni Vanzetti.

A CAÑONAZOS CON LOS CONTRABANDISTAS

NUEVA YORK, Mayo 29 (AP)—Dos barcos contrabandistas, que llevaban más de 700 cajas de cordiales surtidos, valuadas en $200.000, cañoneadas y capturadas por guardacostas al este de Hampton, Rhode Island, fueron traidos hoy al muelle del Gobierno. Los diez tripulantes ingleses de uno de ellos evitaron caer en manos de las autoridades arrojándose al mar a doscientas yardas de la costa. Los cinco tripulantes del otro barco fueron arrestados.

Se encontraron rotas cientos de botellas, a causa del mal tiempo, estando llenas las bodegas de ambos buques del licor derramado. El casco de uno de ellos presentaba huellas de las balas disparadas por el guardacostas CG-187, que intervino en la captura.

WASHINGTON, Mayo 29. (UP)—La Cruz Roja Norteamericana ha ofrecido hoy su auxilio a las víctimas de los ciclones y de las inundaciones registradas en Birmania, donde perecieron 1200 inividuos, según se cablegrafió ayer.

El Juez John Barton Payne, presidente de la referida sociedad, en un cable que envió a la Cruz Roja India en Simla, le expuso todas sus simpatías por las desgracias experimentadas y se ponía a su disposición para ayudar a las desgracias.

VEINTICUATRO MUERTOS EN SERBIA A CAUSA DE LOS CICLONES

VIENA, mayo 29.—(U. P.)—En los ciclones y huracanes desencadenados en el Norte del país serbio en días pasados, han ocurrido veinticuatro muertes y han quedado más de cien casas destrozadas.

Las noticias que se reciben de Belgrado aseguran que las tempestades han sido muy violentas, especialmente en la vecindad de Valjebo.

NUMEROSOS HERIDOS EN LAS LUCHAS DE CANTON

CANTON, mayo 29. (A. P.)—Siguen afluyendo a esta ciudad numerosos heridos, procedentes de la zona de batalla en la frontera septentrional de Kwang-tung, donde las tropas del Norte de China se están batiendo con las de Cantón. Envíanse a toda prisa refuerzos al Norte.

Se dice que un general de Cantón se ha rendido con todas sus tropas al mariscal Wu-Pei-Fu, bajo cuya dirección pelea el Ejército eenmigo.

MONUMENTO A ERICSSON EN EL POTOMAC

WASHINGTON, Mayo 29. (AP)—Dos naciones aclamaron hoy la memoria de Juan Ericsson, diseñador y constructor del buque de guerra blindado "Monitor", al unirse el Presidente Coolidge y el príncipe heredero de Suecia para inaugurar la estatua que le ha sido erigida en las orillas del Potomac y no lejos de donde se alza el soberbio monumento a Lincoln. El velo fué descorrido por la princesa Luisa de Suecia.

Ensalzado Ericsson por el Presidente Coolidge como un patriota que pertenece por igual a los Estados Unidos y a Suecia, su tierra natal, el Príncipe Gustavo Adolfo lo caracterizó en su discurso "como la encarnación de nuestros deseos y esperanzas hacia una inquebrantable amitad con los Estados Unidos".

Ha sido el principal objeto del viaje de los príncipes suecos la inauguración de este monumento. Discutiendo el carácter y el genio de Ericsson que en los días críticos de la Guerra Civil construyó el "Monitor", el Presidente Coolidge señaló a Ericsson como prototipo de americanismo y "ejemplo de la soberbia contribución que han hecho muchas nacionalidades a la causa de nuestro país".

VERMOUT
IMPERO

POR LOS GITANOS FUE ELEGIDO SU REY, EN FRANCIA

En un puertecito pesquero se han reunido con aquel objeto como unos cuatro mil gitanos

GRANDES FIESTAS Y CULTOS

El nombre del rey de los gitanos es mantenido por éstos en el mayor secreto para todos

LES SAINTES-MARIES DE LA MER, (Francia) Mayo 29. (Prensa Aliada)— Mil quinientos gitanos de todas partes de Europa y otros 1.700 pergrinos, que se reunieron en este antiguo puerto fortificado del Mediterráneo, que hoy vive de la pesca, acaban de presenciar la ceremonia anual que se celebra con las reliquias de Santa María, hermana de la Virgen; Santa María, madre de Juan y Jaime y Santa Sara, cinco santos a quienes aquella gente venera como sus patronos.

Los caminos se vieron llenos de gitanos que llegaban en caravana, botes, trenes, automóviles y a pie, para la fiestas que siguieron a las ceremonias religiosas. Estas últimas comenzaron con el descenso de los santos de los nichos que se hallan en la azotea de la Basílica, entre la multitud de peregrinos arrodillados en oración, y terminaron al siguiente día volviendo a colocar a los santos en el lugar en donde descansan. En el lugar de esta ceremonia medioeval, curiosamente fantástica, las reliquias de los santos pasan la noche custodiadas por gitanos armados.

La presencia de gran número de gitanos ricos, que llegaron en costosos automóviles y en ricas embarcaciones dió color al rumor que corría entre los habitantes del pueblecito de que los gitanos se proponían escoger su propio rey. Pero los gitanos sonreían y se negaban a tratar el asunto.

Las casitas blancas, de techo llano que rodean la sagrada fortaleza, que alojan normalmente trescientas personas, están circundadas de kilómetros de arena y marisma y de una extensa llanura, de manera que la situación de los peregrinos, empolvados y viviendo en condiciones imposibles por la falta de alojamiento, es fácil comprender. Para los que no pudieron acomodarse en las tres primitivas posadas que posee el pueblo, hasta el pan y el agua fueron escasos Sin ambargo, la alegría reinaba por todas partes durante las fiestas.

Entre el calor, el viento y el polvo y a compás con la escasez de los artículos más indispensables para la vida, los peregrinos oraban con unción, cantando luego y bebiendo, jugando y corriendo caballos y toros.

Los gitanos del sur usaban brillantes trajes, pero muy sucios, mientras sus hermanos del norte aparecían vestidos con mayor sencillez y limpieza.

Por la noche, las llanuras y la playa en la cual desembarcaron despues de su huida de Tierra Santa las tres Marias y su sierva Sara, presntaban un aspecto exótico, lleno de caravanas con sus tiendas de campaña y sus ventanitas iluminadas desde el interior.

La reunión de los gitanos ha durado tres días, durante los cuales adoraron a sus propios santos, concernaron sus negocios y eligieron su rey cuyo nombre proclamaron en secreto hurtándolo al mundo civilizado.

La creciente fama del JABON de LA TOJA se debe a las excelentes propiedades benefactoras que posee para hermosear la piel

Es Unico en el Mundo

SIGUEN BUSCANDO SOLUCION PARA EL CONFLICTO INGLES

Intransigencia respecto a que los jornales sean reducidos, y aumentada la jornada

ES OPINION UNANIME

El secretario de la Federación Internacional de Mineros ha presentado otra fórmula

LONDRES, mayo 29. (B. W. S.) El plan para la solución de la disputa minera que fué presentado por Varley, miembro del comité ejecutivo de la Federación de Mineros británicos y del Parlamento, afiliado al partido laborista de Inglaterra, ha sido recibido con desagrado por Herbert Smith y Thomas Cook, presidente y secretario, respectivamente, de dicha Federación. Ambos han ratificado su inalterable oposición a cualquier reducción que se pretenda introducir en los tipos de jornales o a la extensión de la jornada de trabajo de siete a ocho horas. Sostiene Cokk que su actitud representa la opinión unánime de los mineros desde los que trabajan en los campos de explotación pasando por los que se ocupan en los distritos y llegando finalmente hasta la Conferencia Nacional.

Hoy se ha presentado otra fórmula, la proposición de Frank Hodges, secretario de la Federación Internacional de Mineros y ex-Secretario de la Federación de la Gran Bretaña. El preámbulo de la fórmula que presenta Hodges dice que el acuerdo debe realizarse dentro de los hechos económicos de la industria, inmediata y prospectiva, siendo las bases de su plan las siguientes:

El Gobierno puede llevar adelante las recomendaciones del informe de la Real Comisión para la reconstrucción de la industria del carbón, disponiendo de la ayuda financiera necesaria para los planes aprobados de tal reconstrucción. El acuerdo nacional de 1924 con su percentaje nacional mínimo del 33.1|2 por ciento en los tipos patronales continuará en pie por cinco años más, a contar de la fecha de su firma no habrá reducción de jornales por distinción de trabajo bajo tierra o en la superficie. Las horas de labor bajo tierra se aumentan de siete a siete y media por día mediante el oportuno cambio de la ley, y las horas para la superficie se acordarán de igual manera. El percentaje para el trabajo por piezas se ajustará por las bases existentes en los respectivos distritos a fin de que corresponda con el aumento en las horas de trabajo en la forma antes mencionada.

Hodges está considerado como un apóstol de la moderación y en materias económicas entre los mineros, pero sus puntos de vista no han sido frecuentemente bien recibidos por algunos liders de esa organización. Comparte con Thomas, el secretario de los obreros ferroviarios, lo que da en llamarse "laborismo gubernamental".

MUERE UN MEDICO-CIRUJANO ILUSTRE

LONDRES, mayo 29. (B. W. S.) Hoy ha fallecido el famoso cirujano inglés Sir James Cantlie, que fué además notable como autoridad en enfermedades tropicales.

En 1896 el Dr. Cantlie tomó parte activa en la obtención de la libertad de Sun-Yat Sen, el conocido revolucionario chino, que había sido secuestrado por agentes de la Embajada en Londres con la intención de embarcarlo secretamente para su país.

NIEGASE LA REDUCCION DEL TRANSPORTE AL AZUCAR CUBANO

BERLIN, mayo 29.—(A. P.)—El general von Sewehl, gobernador general interino de Bélgica durante la guerra mundial, ha fallecido hoy a la edad de setenta y cuatro años.

Mandaba el sexto cuerpo de la reserva y fué nombrado gobernador militar de Maubege después de la tòma de dicha ciudad por sus tropas. También tomó parte en el sitio de Verdún.

LA TRIPULACION DEL "SENECA" NO FALTO A SU DEBER

WASHINGTON, mayo 29. (A. P.) Una investigación realizada en Nueva York por los representantes del Departamento de Comercio ha puesto de relieve que carecen de fundamento los cargos que se habían formulado contra los oficiales y tripulantes del vapor "Séneca", de la Clyde Line, que el 15 del actual estuvo a punto de irse a pique por habérse abierto una vía de agua.

El accidente, que obligó a trasladar a los pasajeros desde el "Séneca" a otro vapor, dió por resultado que algunos de dichos pasajeros acusaran a los oficiales y tripulantes de haber demostrado falta de disciplina en los momentos de conocerse el peligro que corría el buque.

Cerdeña vitorea a V. Manuel

CAGLIARI, Cerdeña, mayo 29. (A P.)—Más de 50,000 vecinos de esta isla, muchos de los cuales lucieron los ricos y típicos vestidos que tanta fama han dado a Cerdeña. se reunieron hoy en este puerto para tributar una recepción verdaderamente real al Rey Víctor Manuel y a su hija la princesa Juana, al llegar a bordo del yate real "Saboya", acompañados de una flota de barcos de guerra y un escuadrón de aeroplanos, que desde Cerdeña salieron al encuentro de los reales viajeros.

El estampido de los cañones y el estrépito de las sirenas se unieron a la recepción al Monarca. Una vez en tierra, el Rey y su hija, que vestía el hermoso traje típico de Cerdeña, y que fué recibida por cien niñas análogamente trajeadas, pasearon por las calles bajo una lluvia de flores. Más tarde asistieron a una serie de oficiales recepciones.

ES MUCHA GOMA PIRELLI

HA IMPLANTADO, AL FIN, LA DICTADURA POLACA, PILSUDSKI

Sino prestáis atención a mis palabras, dijo a los líders, sentiréis pronto mis golpes

PIDE UN BUEN PRESIDENTE

La elección de éste tiene que realizarse con su visto bueno y sólo así ofrece retirarse

VARSOVIA, Mayo 29. (AP)— El mariscal Pilsudski ha exigido hoy virtualmente de los jefes de los partidos políticos de Polonia algo que éstos han calificado como equivalente al establecimiento de la dictadura en Polonia, en el curso de un "tea-party" ofrecido por el Presidente del Consejo de Ministros Bartel a aquellos elementos.

La reunión, a la que quiso darse el carácter de asamblea de todos los jefes de partidos políticos y de los candidatos a la presidencia, solo encontró un candidato dispuesto a emitir sus puntos de vista, y éste fué Pilsudki. "Si no prestáis atención a mis palabras —les dijo rotundamente— sentiréis los efctos de mis golpes". Pilsudki habló sin ambajes ni rodeos, asegurando que estaba dispuesto a retirarse, de podérsele ofrecer una sólida promesa de llevar a la Presidencia de la República a un hombre capaz, a un hombre digno de representar a Polonia ante el mundo. Pero agregó que la designación de este hombre providencial tenía que hacerse con su visto bueno.

En su discurso a los jefes de los partidos políticos, dijo Pilsudki: "Podéis elegir a quien os plazca, pero yo veré si vuestra elección ha sido acertada". Tras confirmar su candidatura a la Presidencia de la República, aseguró que, de ser electo, desenvolvería con la mayor energía este programa: lucha sin cuartel contra la corrupción política, suspensión de la Dieta durante un año, y la concesión de facultades extraordinarias al Ejecutivo para gobernar la nación.

MOTINES EN POLONIA

VARSOVIA, Mayo 29. (UP)—Gran número de hombres y mujeres sin trabajo se amotinaron contra las autoridades de policía en Lodz y Kielche.

En este último lugar la policía impidió que se incendiasen las fábricas.

EL SECRETO de la belleza:
Usar en el baño y tocador el
JABON DE CARABAÑA

DROGUERIA SARRÁ
LA MAYOR
SURTE A TODAS LAS FARMACIAS. ABIERTA TODOS LOS DIAS Y LOS MARTES TODA LA NOCHE

FARMACIAS DE TURNO

DOMINGO

Concordia No. 200.
San Francisco y Lawton.
Pérez y Villanueva.
Infanta No. 107.
San Leonardo y Flores.
Cerro No. 458.
Churruca No. 16.
17, entre K y L (Vedado).
Carlos III y Oquendo.
Concordia y Oquendo.
San Miguel y Lealtad.
Salud y Gervasio.
Galiano No. 50.
Reina No. 71.
Corrales y Cienfuegos.
Aguila No. 232.
Monte No. 328.
Consulado y Colón.
Aguila y Barcelona.
Teniente Rey y Compostela.
Tejadillo y Compostela.
10 de Octubre No. 600.
Compostela y Conde.
San Lázaro No. 324.
Jesús del Monte No. 231.
Florencia y Bellavista.
Condesa y Campanario.
10 de Octubre No. 444.
23 entre 2 y 4 (Vedado).
Milagros No. 42.
Animas No. 1.
Santo Tomás No. 32.
Calle 17 número 453.

NOTA.—Este grupo deberá prestar el servicio público todo el día y la noche de los domingos siguientes:

Mayo 30.
Julio 11.
Agosto 22.
Octubre 3.
Noviembre 14.
Diciembre 26.

PARA CATARROS JARABE MARGARIS
A. FOURIS-PARIS.

TU TE BAÑAS CON BOMBA "PRAT"

Aguas Minerales Naturales de
VICHY
Propiedad del Estado Francés
Extraídas y Embotelladas bajo la Inspección del Gobierno de FRANCIA

El Teniente Coronel Doctor César Muxó, Supervisor de Drogas y Alimentos, el día 12 de Mayo de 1926, suministró a la prensa la siguiente:

NOTA OFICIAL

"Lista de las Aguas Minero-medicinales de procedencia extranjera debidamente inscriptas en la Secretaría de Sanidad y Beneficencia y que han resultado BUENAS química y bacteriológicamente según exámenes practicados en el Laboratorio Nacional:

...Vichy Hopital; Vichy Celestins; Vichy Grande Grille"

Agentes para la República de Cuba: BRANDIERE & Cie. - AGUIAR No. 60 - Habana.

M.E.C.D. 2016

DIARIO DE LA MARINA

AÑO XCIV — LA HABANA, DOMINGO 30 DE MAYO DE 1926 — PAGINA QUINCE

En los Terrenos del Stadium y del Vedado Habrá Base Ball Amateur de la L. Nacional Esta Tarde

COMENZARA HOY EN AMBERES LAS COMPETENCIAS DE GLOBOS POR LA COPA GORDON BENNET

Hoy por la Mañana se Efectuarán Regatas de Canoas en Aguas del Habana Yacht Club a las 8 A. M.

GRAN HITTING EN EL MATCH DE LOS PIRATAS Y CUBS

EN EL OCTAVO Y NOVENO INNINGS SE DIERON JONRONES CON HOMBRES EN BASES

PITTSBURGH, mayo 29.—(A. P.) —El Pittsburgh ganó hoy un desafío que se caracterizó por la libertad con que ambos teams dieron batazos, derrotando al Chicago con score de 9 a 7.

El veterano Babe Adams fué al box por el Pittsburgh en el tercer inning y se sostuvo hasta el noveno, en que comenzó a debilitarse. Un jonrón de Schuler en el octavo con dos hombres en bases aseguró el juego a los Piratas, pues en el noveno, Wilson, outfielder de los Cubs, dió un cuadrangular produciendo dos carreras.

Score:

CHICAGO

	V.	C.	H.	O.	A.	E.
Adams, 2b.	5	1	2	5	2	0
Heathcote, rf.	3	1	1	2	0	0
Scott, lf.	3	1	1	2	0	0
Munion, lf.	2	0	1	1	0	1
Wilson, cf.	4	3	2	0	0	0
Freigau, 3b.	4	0	3	2	2	0
Grimm, 1b.	4	0	2	4	1	0
Shannon, ss.	5	0	2	2	3	0
Hartnett, c.	4	0	0	5	2	0
Blake, p.	3	0	0	1	0	0
Root, p.	0	0	0	0	1	0
Tolson, x.	1	1	1	0	0	0
Totales	38	7	15	24	11	1

X bateó por Root en el noveno.

PITTSBURGH

	V.	C.	H.	O.	A.	E.
Carey, cf.	5	2	3	1	0	0
Rhyne, 2b.	4	1	2	3	3	0
Cuyler, lf.	5	2	2	2	0	0
Wright, ss.	4	1	1	6	4	0
Traynor, 3b.	5	1	3	1	1	0
Waner, rf.	5	1	2	2	0	0
Grantham, 1b.	5	0	1	10	1	0
Gooch, c.	4	0	1	2	1	1
Morrison, p.	0	0	0	0	0	0
C. Adams, p.	3	1	2	0	1	0
Oldham, p.	0	0	0	0	0	0
Totales	39	9	17	27	11	1

Anotación por entradas

Chicago	013 000 003—	7
Pittsburgh	001 012 14x—	9

Sumario:

Two base hits: Cuyler, Carey.
Three base hits: Wright, Freigau, Traynor, Carey.
Home runs: Cuyler, Wilson.
Sacrifice hits: Rhyne, Freigau, Heathcote.
Doble play: Rhyne a Wright a Grantham; Wright a Rhyne a Grantham.
Wild pitcher: Blake, 1.
Dead ball: Blake a Gooch.
Bases por bolas: Blake 3; Morrison 1; Adams 1; Oldham 1.
Struck outs: Morrison 1, Blake 3; Root 2.
Quedados en bases: Chicago, 2; Pittsburg, 11.
Pitcher ganador: Adams.
Pitcher derrotado: Root.
Umpires: Klem, Hart y Wilson.
Tiempo: 1:48.

HOY COMIENZA LA JUSTA DE OPCION A LA COPA BENNET

POR FIN EL GLOBO "CAPITAN PEÑARANDA", DE ESPAÑA, NO COMPITE EN LA CARRERA

AMBERES, Bélgica, mayo 29. — (UP).—Los pilotos de los diez y ocho globos aéreos han concluído sus preparativos finales para la undécima carrera que ha de celebrarse aquí y en la que se disputará la Copa de Gordon Bennett que comenzará mañana por la tarde.

El fuerte viento que sopla del Mar del Norte al Oeste, hace suponer que las competencias terminarán desastrosamente y que todos los globos se dirigirán al Continente. Las carreras por este trofeo ha causado más muerte que ningún otro evento deportivo de los que se realizan en los actuales tiempos. Cada año un globo o dos se destrozan.

El año pasado dos naufragaron en el canal. El anterior varios aviadores perecieron al ser incendiados, por rayos tres de las naves.

En la célebre carrera de 1906, dos hicieron explosión en el aire y cuatro cayeron sobre el mar del Norte.

Por cuarta vez consecutiva, se iniciarán las carreras en Bélgica debido al hecho de que el ganador tiene el derecho a elegir el lugar en el cual comenzarán las carreras el año siguiente. Hace cuatro años que los aeronautas belgas ganan las competencias.

Los Estados Unidos han ganado cuatro veces, aunque nunca desde el año 1913.

El record de distancia pertenece a Francia que el año 1912 saliendo de Stuggart, llegó a Rynnov, Rusia, recorriendo una distancia de 1912 millas.

Los diez y ocho sacos de gas fueron sacados hoy a la luz del sol, y mañana comenzará la operación de inflarlos. El año pasado y debido a la carencia de gas siete globos no pudieron salir hasta las nueve de la noche del día de la partida. Pero este año se han tomado todas las precauciones para evitar la repetición de un hecho semejante de modo que puedan salir rápidamente.

Se espera que más de 100.000 personas presencien la salida.

AMBERES, Bélgica, mayo 29 (AP) Los metereólogos han pronosticado para mañana, en qué debe iniciarse el torneo de aerostación por la copa Gordon-Bennet, viento fuerte del sudoeste con posibes nublados. La dirección del viento llevará a los globos hacia el mar Báltico y Suecia.

A última hora se anuncia que no figuraráen la justa el globo español "Capitán Peñaranda", que había de tripular el teniente Grados-Peña.

DOUGLAS LE DIO AYER LOS NUEVE CEROS AL TEAM DE PITTSFIELD GANANDO 3x0

Joseíto Rodríguez solo dió un hit, pero jugó bien en la primera

PITTSFIELD, mayo 29 (A. P.)— En el juego de hoy con el Providence, que ganaron los visitantes con score de 3 a 0, Joe Rodríguez, la primera base del club local, participó en dos double-plays, y fué al bat cuatro veces dando un hit.

He aquí su score:

Rodríguez...	4	0	1	14	2	0

Carreras, hits y errores del juego:

Providence	3	6	1
Pittsfield	0	11	1

Baterías: oDuglas y Cronin, Mills y Elliot.

WILLIE DAVIS NO PUDO LLEGAR AYER Y LO HARA MAÑANA

UN RETRASO DEL TREN EN JACKSONVILLE LE IMPIDIO TOMAR EL HAVANA ESPECIAL

Un retraso de más de tres horas que sufrió anoche, algunos kilómetros antes de llegar a Jacksonville, el tren expreso de la Atlántico Coast Line que hace el recorrido entre New York y Key West, impidió que pudiese llegar a la Habana en la tarde de ayer el magnífico peleador filadelfiano Willie Davis, que, como hemos anunciado oportunamente, ha sido contratado para pelear con Black Bill el miércoles próximo, en el stadium de la Arena Colón.

Al muelle del Arsenal acudieron numerosísimos fanáticos, ávidos de saludar al magnífico peleador que tiene el orgullo de haber sido el único que venció a nuestro incomparable Bombón durante la victoriosa tournée de éste por tierras del Tío Sam, y la contrariedad mas viva se retrató en el rostro de todos cuando se hizo pública la noticia de que el temible rival del "negrito de goma elástica" no pisaría tierra cubana hasta el lunes.

Este retardo, sin embargo, en nada afectará los planes de la empresa promotora, ya que Willie Davis, que peleó hasta solamente seis días en Filadelfia, se encuentra en magníficas condiciones y sintiéndose más que nunca confiado en derrotar por segunda vez al maravilloso chiquillo que tan dignamente ostenta el título de campeón flyweight de Cuba.

Anoche, momentos antes de dar comienzo el bout entre Aramis del Pino y Tomás Cola, fué presentado Black Bill desde el ring de la Arena Colón, y la ovación que recibió es una prueba concluyente de entusiasmo que ha despertado entre los fanáticos el anuncio de esta pelea, que, por la calidad de los peleadores que en ella tomarán parte, ha de resultar una de las más emocionantes y sensacionales que aquí se han efectuado.

Los precios que regirán son los siguientes.

Preferencias	" 3.00
RINGS	$ 5.00
Gradas	" 1.40

Como quiera que algunos colegas, mal informados, han publicado que este magnífico encuentro se llevará a efecto "el cinco de junio', nos tal. Black Bill y Willie Davis pelea- parece oportuno aclarar que no hay rán el próximo miércoles tres, en la Arena Colón, y el encuentro servirá de star bout a un programa colosal, en el que tomarán parte muchos de nuestros mejores peleadores.

BENNY HALL VENCIO POR DECISION A DAVID ABAD

NUEVA YORK, mayo 29. (A. P.)— Benny Hall, pugilista de color de la división bantam, derrotó esta noche por decisión al panameño David Abad, a quien castigó severamente en los dos últimos rounds de una pelea a seis. Hall pesó 119 libras, media libra m;s que el panameño.

PERDIO DATIVO FUENTES POR NOCK-OUT ANOCHE CON FRANKIE OSMER

MIAMI, Fla., mayo 29. (A. P.)—El pugilista cubano Dativo Fuentes fué vencido hoy por knock-out en el sexto roud de su pelea contra Frankie Osmer, de Oklahoma.

JACKIE MAY SOLO PERMITIO 5 HITS A LOS CARDENALES

Y LOS ROJOS DEL CINCI GANARON EL JUEGO 3x1, Y CON EL EL TRIUNFO EN LA SERIE

CINCINNATI, mayo 29.—(A. P.) —El Cincinnati ganó con el juego de hoy (tres juegos por uno) la serie de cuatro juegos con el San Luis. Jackie May, que pitcheó su primer juego completo en los terrenos locales, contuvo a los visitantes en cinco hits y no estuvo en peligro en ningún momento.

Los Reds acumularon hits en el quinto, sexto y séptimo inning, haciendo sendas carreras en ellos.

Score:

ST. LOUIS

	V.	C.	H.	O.	A.	E.
Blades, lf.	3	0	1	3	0	0
Douthit, cf.	3	0	1	2	0	0
Hornsby, 2b.	4	0	0	0	2	0
Bottomley, 1b.	4	0	0	13	0	0
Holm, rf.	4	0	2	1	0	0
Bell, 3b.	3	0	2	1	2	0
O'Farrell, c.	2	0	0	2	2	0
Thevenow, ss.	3	1	1	2	4	2
Keen, p.	1	0	0	0	4	0
Flowers, p.	1	0	0	0	0	0
Reinhart, p.	0	0	0	0	2	0
Totales	28	1	5	24	16	2

X bateó por Keen en el octavo.

CINCINNATI

	V.	C.	H.	O.	A.	E.
Dressen, 3b.	4	0	1	0	1	0
Walker, rf.	2	0	0	3	0	0
Roush, cf.	4	1	2	4	0	0
Pinelli, ss.	4	0	1	3	1	0
Pipp, 1b.	4	0	0	7	2	0
Critz, 2b.	4	1	1	4	3	0
Picinich, c.	3	1	2	4	2	0
Christensen, lf.	3	0	2	2	0	0
May, p.	2	0	0	0	0	0
Totales	30	3	8	27	9	0

Anotación por entradas

St. Louis	001 000 000—	1
Cincinnati	000 011 10x—	3

Sumario:

Two base hits: Pinelli, Picinich.
Three base hits: Roush, Douthit.
Sacrifice: Walker, May, Keen, y Douthit.
Quedados en bases: St. Louis, 5; Cincinnati, 6.
Bases por bolas: Keen, 1; May, 3.
Struck outs: Keen, 1; May, 4.
Hits: Keen, 9 en 7 innings; Reinhart, cero en uno.
Pitcher perdedor: Keen.
Umpires: Rigler, McLaughlin y McCormick.
Tiempo: 1:44.

EN AGUAS DEL HABANA YACHT CLUB, REGATAS DE CANOAS Y YATES DE VELA

Competirán distintas tripulaciones para conocer el calibre de los crews y seleccionar los que han de continuar el trainning

HABRA CANOAS TRIPULADAS POR SEÑORITAS

De acuerdo con lo que venimos anunciando se celebrarán regatas de canoas (shells) de distintas categorías, desde un remo a ocho por canoa, y timonel, en aguas del Habana Yacht Club, la prestigiosa sociedad náutica, la veterana de Cuba, situada desde el año 1886 en la playa de Marianao. Darán comienzo desde las ocho de la mañana de hoy.

Son regatas entre hijos de socios, habiendo una muy singular y atrayente, la que ha de tener lugar entre distinguidas y bellas señoritas, hijas también de socios. El bando Punzó contra el bando Azul, el Habana y el Almendares llevados a las actividades de los remos. Con estas regatas se dará prácticamente comienzo a la temporada de remos de 1926. Después de terminadas las regatas habrá baile y almuerzo, una gran fiesta donde el Habana Yacht Club se propone lanzar la casa por la ventana.

Esto no quita para que a la vez tenga lugar la efectuación de la segunda regata de yates tipo Seis Metros. Será en opción a la copa Quintana, y la segunda del campeonato de la categoría de los Six Meters.

La playa ha de estar muy animada.

LILIAN CANNON TRATARA DE CRUZAR ESTE AÑO EL CANAL DE LA MANCHA

CABO GRIS, Francia, mayo 29 (U. P.)—Lilian Cannon, de Baltimore, que será la primera mujer norteamericana que esta temporada tratará de cruzar el Canal de la Mancha a nado comenzó hoy a experimentar la serie de dificultades por las que pasará antes de dar término a su proeza.

Acostumbrada a las tibias aguas de la bahía de Chesapeake en la Costa Atlántica, se introdujo en las heladas corrientes de estas aguas para una corta práctica.

Según las instrucciones de su trainer salió poco después de haberse sumergido y aunque dijo que no era muy agradable, aseguró que se acostumbraría.

VEASE MAS SPORTS EN LA PAGINA 25

ESTADO DE LOS CLUBS EN LAS GRANDES LIGAS

RESULTADO DE LOS JUEGOS DE AYER

Liga Nacional

New York 3; Boston 2; 1er. juego.
Boston 3; New York 2; 2do. juego.
Filadelfia 3; Brooklyn 2.
Cincinnati 3; San Luis 1.
Pittsburgh 9; Chicago 7.

Liga Americana

Filadelfia 7; New York 6.
Washington 4; Boston 2.
Detroit 2; Chicago 1.
San Luis 5; Cleveland 4.

	Cin	Chi	Pitts	Bro	S. L.	N. Y.	Fila	Bos	Gdos	Ave
Cin		2	5	4	8	3	3	3	28	651
Chi	3		3	1	6	3	3	3	22	595
Pitts	4	6		2	2	3	2	2	21	553
Bro	0	2	0		3	4	6	5	20	513
S. L.	5	2	5	1		2	3	3	21	477
N. Y.	1	1	1	7	2		3	4	19	463
Fila	1	0	1	4	2	2		6	16	410
Bos	0	2	2	0	0	5	3		12	316
Pdos	14	15	17	19	23	22	23	26		

	N. Y.	Fila	Det	Was	Cle	Chi	S. L.	Bos	Gdos	Ave
N. Y.		3	2	5	3	3	4	10	30	714
Fila	6		2	7	1	3	4	3	26	591
Det	2	1		2	2	6	6	3	22	537
Was	2	7	1		1	2	3	7	23	535
Cle	0	3	4	2		3	6	3	21	512
Chi	0	1	6	2	6		5	2	22	512
S. L.	0	0	3	1	6	2		0	12	292
Bos	2	3	1	1	1	2	1		11	282
Pdos	12	18	19	20	20	21	29	28		

JUEGOS PARA HOY

Liga Nacional

Boston en Brooklyn.
Pittsburgh en Cincinnati
San Luis en Chicago

Liga Americana

Detroit en Chicago.
Cleveland en San Luis.
Filadelfia en New York.
Boston en Washington

TOMAS COLA FUE VENCIDO POR ARAMIS, QUIEN LO NOQUEO EN EL SEXTO ROUND CON GOLPES DE DERECHA AL ESTOMAGO

En el semifinal lució muy poco Vallespín frente a Enriquito Valdés que lo venció por decisión de los jueces

ESTUVO LLOVIZNANDO CASI TODA LA NOCHE

Bajo un constante lloviznar se celebraron anoche las peleas anunciadas en el programa de la Arena Colón. El día, y toda la tarde del mismo, no dió en manera alguna señales de que el agua regresaría, por eso los fanáticos se confiaron y concurrieron en gran número al anfiteatro de Santos y Artigas. Empezándose a las nueve con el preliminar del negrito Albear y del Mudito Hernández, pelea marcada a cuatro rounds que ganó Albear por knockout técnico. El segundo preliminar, entre Cepero y Chicho Selera, a seis rounds, la anotó a su favor Cepero por decisión de los jueces. Como el lloviznar seguía arreciando dando la impresión de no poderse terminar la noche pugilística, se acordó comenzar inmediatamente el star bout.

VENCE ARAMIS POR K. O.

Ambos boxers concurren al centro del ring, las ceremonias se acortan, y el referée da la voz de ¡fight! Cola intenta colocar una izquierda en la quijada de Aramís que evade el golpe y le pega un rectazo al estómago, caen en clinch del que los separa Ríos al estar enracimados. A distancia Aramís pega jabs y coloca seguido los puños sobre la cabeza de Cola que se cubre. Tomás salta y da con la izquierda un golpe extendido sobre la quijada de Aramís, pero es a distancia y no lleva fuerza. Caen en clinchs en los que el gongo los sorprende dando término al primer round.

En los sucesivos rounds, hasta el sexto donde cayó noqueado Cola se repitieron los clinchs, los jabs de Aramís cuando estaban a distancia, y el golpear del cubano sobre el estómago e hígado del light weight español, con tales golpes lo fué venciendo, poniéndolo a su disposición de tal manera que al llegar al sexto round solo tuvo que mandarle la derecha, un rectazo por debajo de la defensa, para que Cola cayera hecho un guiñapo sobre la lona. El mejor round de Cola fué el quinto en ese episodio pudo desembarcarle al Mosquetero tres izquierdas a la quijada, pero sin fuerza suficiente para ser sentidas. Después no hubo nada de particular hasta el episodio siguiente en que la pelea terminó en la forma que dejo dicha. No resultó, con mucho, el pelear emocionante que nos habíamos propuesto debido a haber resultado manifiesta la superioridad de Aramís del Pino.

UNA PELEA MONOTONA

Lo fué sin duda alguna la celebrada inmediatamente después de terminado el star bout, siendo los contendientes Agustín Lillo, más conocido por el "Valentino del Ring", y Fast Black. Ese match duró seis rounds, seis rounds de continuos clinches y de golpes al aire, pues largos brazos como aspas de molino en el vacío, se le escurría el bulto muchos perdió Lillo al mover sus de Fast Black de estatura mucho más corta que la suya. Fué declarada tablas por los jueces; muy bien declarada.

EL SEMIFINAL

Cuando apareció el semifinal donde tenían que comparecer Enriquito Valdés y Luis Vallespín, el agua había cesado de caer, el público se había cubierto con periódicos y de la mejor manera posible hasta entonces. Este encuentro no fué del agrado de los fanáticos debido a que Vallespín lucía bastante más corpulento que Enriquito, y también de más edad. Valdés pegó mucho en los clinchs sobre el estómago de Vallespín marcándole siempre más puntos, siendo proclamado vencedor por la decisión de los jueces.

Fueron referées, Oscar García y Fernando Ríos, actuando los demás oficiales de costumbre en estos casos. El público espera ahora con impaciencia la que ha de ser gran batalla entre dos espléndidos flyweights, Black Bill y Willie Davies, por cierto que este último tenía anunciada su llegada para la tarde de ayer, lo que no ocurrió al retrasarse en Jacksonville el tren que lo conducía a la Habana, lo que hará el lunes.

Guillermo Pí

DIVIDIERON LOS HONORES GIGANTES Y BRAVES EN UN "DOUBLE HEADER"

El New York ganó el primero, 3x2; y el Boston el segundo con el mismo score

BOSTON, mayo 29 (A. P.)—Después que los Gigantes derrotaron al Boston con score de 3 a 2, en el juego inicial de la serie, los Braves ganaron el segundo juego del double header de hoy con el mismo score. El apoyo sensacional que tuvo Scott en el primer juego y la labor de Bancroft en ambos desafíos fueron brillantes. En el primer juego Scott ganó la decisión sobre Bob Smith en el box. El Boston hizo un magnífico final, anotando sus únicas dos carreas en el noveno inning. La carrera de la victoria la hicieron los Yankees en el octavo con un doble de Frich, un sacrifice de Moore y un single de Lindstrom.

Anotaciones por entradas:

Primer juego:

		C.	H.	E.
New York	002 000 010—	3	7	1
Boston	000 000 002—	2	8	1

Baterías: Scott y Florence; Smith y J. Taylor.

Segundo juego:

		C.	H.	E.
New York	000 000 110—	2	11	1
Boston	030 000 00x—	3	6	0

Baterías: Greenfield, Fitzsimmons y Snyder, Florence; Wertz, Hearn y J. Taylor.

VEASE LAS CARRERAS DE CABALLOS Y LA SELECCION EN LA PAGINA 27

EL SPRIGFIEL DERROTO AL ALBANY CON ANOTACION DE DOS CARRERAS POR UNA

Joaquín Gutiérrez dió un hit y jugó sin error en la tercera base

SPRINGFIELD, mayo 29 (A. P.) —Joaquín Gutiérrez, tercera base del club local, dió un hit en las cuatro veces que fué al bat en el juego de hoy, en el cual el Springfield derrotó al Albany 2 a 1.

He aquí su score:

Gutiérrez...	4	0	1	1	3	0

Y la anotación del juego:

	C.	H.	E.
Albany	1	9	2
Springfield	2	5	1

Baterías: Wiltse y Munn; Metevier y Niederkorn.

LOS PHILLIES HICIERON LA CARRERA DECISIVA EN EL QUINTO CON 3 HITS

Estos singles fueron bateados consecutivamente por Mokan, Leach y Harper

FILADELFIA, mayo 29 (A. P.)— El Filadelfia empató la serie derrotando hoy a los nacionales del Brooklyn con score de 3 a 2. Los Phillies hicieron la carrera decisiva en el quinto, con singles consecutivos de Mokan, Leach y Harper. Carlson contuvo a los Robins en siete hits.

Anotación por entradas:

		C.	H.	E.
Brooklyn	010 100 000—	2	7	2
Phila	000 210 00x—	3	8	2

Baterías: Grimes y O'Neil, Hargreaves; Carlson y Henline.

MARBERRY DIO UN GRAN SKUNK EN EL ULTIMO EPISODIO

Y GRACIAS A SU PITCHING GANARON LOS SENADORES EL 1er. JUEGO DE LA SERIE

WASHINGTON, mayo 29.— (A. P.)—Los Senadores ganaron hoy el juego inicial de la serie con el Boston con score de 4 a 2. Coveleskie, que había contenido a los Red Sox no permitiéndoles más que hits diseminados, tuvo que ser sustituído en el noveno por Marberry, quien dió un pase a Rigney llenándose las bases con un solo out; pero Todt bateó para un double play, terminando el juego.

Antes del juego se entregó a Roger Peckinpaugh, veterano short stop del Washington, un voluminoso testimonio, en el que se hace constar que había sido seleccionado el año último, por los cronistas de base ball, como el jugador más valioso para su club en la Liga Americana.

El senador Willis, de Ohio, hizo la entrega.

BOSTON

	V.	C.	H.	O.	A.	E.
Flagstead, cf.	4	1	1	3	0	0
Rigney, ss.	3	0	1	1	3	0
Todt, 1b.	4	0	2	13	0	0
Carlyle, rf.	4	0	0	2	0	0
Rosenthal, lf.	4	0	3	1	0	0
Herrera, 2b.	4	0	1	0	1	0
Haney, 3b.	3	0	1	1	5	0
Gaston, c.	3	0	0	3	0	0
Welzer, p.	2	0	0	0	0	0
Russell, p.	0	0	0	0	2	0
Rothrock, x.	1	1	1	0	0	0
Bishoff, xx.	1	0	1	0	0	0
Totales	33	2	11	24	11	0

X bateó por Welzer en el séptimo.
XX bateó por Russel en el noveno.

WASHINGTON

	V.	C.	H.	O.	A.	E.
Judge, 1b.	3	0	2	13	0	0
S. Harris, 2b.	4	1	1	5	4	0
Rice, rf.	4	1	2	1	1	1
Goslin, cf.	3	1	1	1	0	0
J. Harris, lf.	4	0	1	1	0	0
Bluege, 3b. ss.	4	0	1	0	4	0
Peck., ss.	2	1	1	2	4	0
Myer, 3b.	1	0	0	1	0	0
Ruel, c.	3	0	0	3	1	0
Coveleskie, p.	2	0	0	0	1	0
Marberry, p.	0	0	0	0	1	0
Totales	30	4	9	27	16	1

Anotación por entradas

Boston	000 000 200—	2
Washington	211 000 00x—	4

Sumario:

Two base hits: Judge, Goslin, Rosenthal.
Three base hits: Rigney, Judge, Flagstead.
Sacrifice hits: Goslin, Coveleskie.
Doble plays: Peck a S. Harris; Marberry a Ruel a Judge.
Struck out: Coveleskie, 3; Welzere, 2.
Bases por bolas: Coveleskie, 3; Welzer, 3; Marberry, 1.
Quedados en bases: Washington, 6; Boston, 5.
Umpires: Moriarity, Ormsby y Dineen. Tiempo: 2.

Hoy se ofrecerá un interesantísimo programa en el track del Oriental Park

CONSTA DE SIETE CARRERAS EL PROGRAMA DE ESTA TARDE

El programa que se correrá esta tarde en el Hipódromo de Oriental Park, aunque no ha quedado en la forma que todos esperábamos, pues el handicap "La Prensa" que iba a correrse en el sexto turno del día, ha tenido que ser suprimido visto el poco número de ejemplares que aceptaran los pesos de los handicappers, será, sin duda alguna, uno de los más atractivos de la presente temporada, dado lo bien que han quedado confeccionados los distintos grupos contendientes.

BUEN PROGRAMA

Siete carreras se han de efectuar en la tarde de hoy, y todas parecen de primera calidad. En la primera justa del programa, que está dedidacada a los no ganadores del mitin, será discutida por Tanlac, Aileda, Solomon's Favor, Herbier, Pony Express, Swin y Bengali, que forman un coro bastante aceptable.

En la segunda y tercera justa, se han agrupado más de ocho ejemplares, encontrándose entreellos Orcus, Patsy B. The Creole y la "eléctrica" Sweet Cookie, que tuvieron bastante acierto durante la campaña invernal.

ta, Chow Chow, Bourgoyne y Charles J. Cragigmile que hantriunfado ya en dos ocasiones en lo que llevamos de la prensente temporada, en tanto que en la quinta saldrá a competir el veloz Somerby, contra un buen grupo de equinos, donde se distinguen Salvage, Gaffney Lass y Lucky Penny. Esta justa será a cinco y medio furlones. La sexta carrera, que ha venido a sustituir al handicap, tiene por contendientes a Hutchison, Caribe, St. Paul, Kidnap, Kirkfield, Bungling y Momentum, que hicieron ayer muy buenas demostraciones; y, por último, para cerrar con verdadero broche de oro, el Racing Secretary nos presentará en el séptimo turno una gran justa de largo metraje, que tiene entre sus contendientes a Grenadier II y a Miss Fortune, que de res a la carrera.

por sí solo bastan pra darle interés.

El programa de esta tarde, como se ve, es de los interesantes y merece la pena darse una vueltecita por el Hipódromo de Oriental Park para estar presente en el momento de su celebración. La primera justa comenzará a las dos y media de la tarde, y regirán los siguientes precios:

GRAND STAND: Un peso por persona.
GLORIETAS CHICAS: Cuarenta centavos.

LOS "BROWNS" GANARON AL BATEARLE DURO EN EL 7º AL PITCHER UHLE

Este tuvo que abandonar el box, terminando el juego Buckeye

ST. LOUIS, mayo 29 (A. P.)— Un rally de los Indios del Cleveland en el noveno inning no fué suficiente para ganar y los Browns del San Luis les derrotaron por tercera vez consecutiva con score de 5 a 4. Los Browns hicieron explotar a Uhle en el séptimo. Gaston y Hargrave dieron jonrones.

Anotación por entradas:

		C.	H.	E.
Cleveland	200 000 002—	4	10	1
St. Louis	010 100 30x—	5	14	0

Baterías: Uhle, Buckeye y L. Sewell; Gaston y Hargrave.

EL CAMPEON JACK DEMPSEY SUSPENDE SU ENTRENAMIENTO

AYER SUFRIO UNA SERIE DE ESCALOFRIOS Y POR LA NOCHE ESTUVO FEBRIL

HOT-SPRINGS, Arkansas, mayo 29 (A. P.)—Jack Dempsey se encontraba hoy en esta ciudad en manos de los médicos, sufriendo una serie de escalofríos que atacaron anoche al Campeón Mundial del peso completo. Como consecuencia de esto, Dempsey ha suspendido todos sus compromisos y permanecerá en Hot Springs, indefinidamente.

Aunque el estado del Campeón no se considera de gravedad, los médicos creen que Dempsey debe permanecer inactivo, a lo menos durante una semana. No se hizo pública la enfermedad que aqueja al campeón hasta esta tarde, en que se hizo necesario suspender una exhibición de boxeo a seis rounds que tenía concertada para el lunes por la noche en Cleveland contra Martín Burke.

El médico del campeón, doctor Lautman, atribuye la enfermedad a una general infección producida por un voluminoso tumor que tiene en el antebrazo izquierdo, y que se le desarrolló después de su llegada a esta ciudad ayer. Dempsey dice que durante varios días había tenido en ese lugar un grano pequeño, que se le agravó al recibir un golpe sobre él durante su pelea de exhibición el jueves por la noche en Memphis. Esta mañana el doctor Lautman le abrió el tumor, y Dempsey, con el brazo vendado, descansaba confortablemente por la tarde.

Anoche, el Campeón estuvo febril, llegando su temperatura a 103 grados Fah. A las 2 y cuarto de esta tarde, la temperatura había bajado a 99.2, con 112 pulsaciones.

POR LA COPA DAVIS

Flaquer derrotó a Obarrio

BARCELONA, mayo 29.— (A. P.)—En los partidos individuales en opción a la Copa Davis, el tennista Flaquer, de España, venció a Obarrio, de la Argentina, en cinco sets con la siguiente anotación:

4-6, 5-7, 6-0, 6-0 y 6-2.

RÓMA, mayo 29.—(A. P.)— Inglaterra derrotó hoy a Italia en las partidas de parejas en el torneo eliminatorio de tennis en opción a la Copa Davis.

Role Rees y Kinsley vencieron a la pareja italiana Morpugo y Serventi, con anotación de 3-6, 6-8, 6-3, 6-4 y 6-3. El equipo inglés está en primer lugar con score de dos por uno.

EN LOS BAÑOS DE LA CONCHA

Desde muy temprano darán comienzo en la mañana de hoy los espectáculos y números de sports tales como natación, tug of war, daiving y otros, para por la tarde empezar la temporada de boxeo donde Campuzano es referee, time keeper, promotor y médico de la Comisión. El día de hoy con un tiempo espléndido será el primer día grande de baños de la actual temporada. No puede faltar a La Concha un fanático de natación.

PERDIERON EL TORNEO DE POLO, LOS ARGENTINOS

LONDRES, mayo 29 (A. P.)—El equipo de polo de Whatcombe ganó hoy el torneo por la copa "Buenos Aires", con anotación de 9 y medio por 8 goals al derrotar al equipo argentino de La Pampa, el cual había concedido a sus contrincantes un handicap de cuatro y medio goals.

BABE RUTH QUISO ANOTAR EN EL 10o. PERO RESULTO OUT

ESTABA EN LA SEGUNDA BASE Y PRETENDIO LLEGAR HASTA HOME, CON UN INFIELD-HIT

NUEVA YORK, mayo 29.—(A. P.) —Los Yankees perdieron hoy su tercer juego consecutivo con los Atléticos con score de 7 a 6, en un desafío de diez innings, que fué presenciado por treinta mil fanáticos. La de hoy fué la sexta vez que el club Quaqero derrota al Nueva York y la sexta victoria consecutiva de los visitantes.

Los jonrones de Simmons y Dykes caracterizaron el juego junto con un rally de tres carreras por ambas partes en el noveno. Los Atléticos anotaron dos carreras en el décimo inning, pero todo lo más que pudieron hacer después los Yankees fué una carrera.

Babe Ruth terminó el juego tratando de anotar desde segunda con un infield hit de Meusel, y al llegar a home chocó con Cochrane; pero el catcher pudo aguantar la pelota y realizó el out final.

Score:

PHILADELPHIA

	V.	C.	H.	O.	A.	E.
Bishop, 2b.	5	0	2	1	8	0
Cochrane, c.	5	1	2	3	0	0
Lamar, lf.	4	0	0	4	0	1
Hale, x.	1	1	1	0	0	0
Poole, 1b.	0	0	0	1	1	0
Hauser, 1b.	4	0	0	10	1	0
Miller, lf.	1	0	1	0	0	0
Simmons, cf.	5	2	2	2	0	0
Dykes, 3b.	4	1	2	0	4	1
French, rf.	4	1	3	4	0	0
Galloway, ss.	5	1	1	5	0	0
Harriss, p.	4	0	0	0	2	0
Totales	42	7	14	30	16	2

X bateó por Lamar en el décimo.

NEW YORK

	V.	C.	H.	O.	A.	E.
Koenig, ss.	5	0	1	1	6	0
Combs, cf.	5	0	2	1	0	0
Gehrig, 1b.	6	2	1	13	0	0
Ruth, rf.	2	0	1	4	0	0
Meusel, lf.	6	1	1	1	0	0
Lazzeri, 2b.	5	1	0	1	4	0
Gasella, 3b.	5	1	2	2	0	1
Collins, c.	1	1	1	6	1	0
Adams, xx.	0	0	0	0	0	0
Bengough, c.	0	0	0	1	0	1
Paschal, xxx.	1	0	1	0	0	0
Skiff, c.	0	0	0	0	0	0
Thomas, p.	5	0	0	0	3	0
Braxton, p.	0	0	0	0	0	0
Totales	41	6	10	30	14	2

X corrió por Collins en el octavo.
XXX bateó por Bengough en el 9º.

Anotación por entradas

Phila	000 100 103 2—	7
New York	000 200 003 1—	6

Sumario:

Two base hits: French, Gazella.
Three base hits: Galloway.
Home runs: Simmons, Dykes.
Sacrifice: Collins, Dykes.
Double play: Lazzeri, Koenig y Gehrig.
Quedados en basesá New York, 14; Phila, 7.
Bases por bolas: Harris, 8; Thomas, 1.
Struck out: Thomas, 5; Harris, 2.
Hits: Thomas, 11 en 9 innings; Braxton, 3 en 1.
Wild pitchers: Thomas, Harris 2.
Pitcher perdedor: Thomas.
Umpires: Rowland, Evans e Hildebrand.

VAN GANANDO LOS AMERICANOS EN EL TORNEO DE TENNIS

AVENTAJAN AL TEAM FRANCES UN JUEGO, DESPUES DE LOS RESULTADOS DE AYER

PARIS, mayo 29(A. P.)—Los Estados Unidos llevan la ventaja sobre Francia, en la proporción de cuatro partidos a tres, en el Torneo Internacional de Tenis en pista dura. Ello no obstante, los norteamericanos recibieron un serio descalabro con la derrota de Vincent Richards a manos de Pablo Feret, con anotación de 6-3, 4-6 y 16-14. El joven tennista norteamericano jugó maravillosamente, obligando a su contrincante a jugar nada menos que "treinta tantos" en el último set, lo que de por sí significa una de las contiendas más tenaces y más brillantes de la historia moderna del tennis.

El match Richard-Feret comenzó ayer, pero hubo que suspenderlo por lluvia, cuando cada jugador tenía un set a su favor.

Helen Wills, la estrella californiana, y Richards, jugando en pareja, tuvieron poca dificultad para vencer a Mlle. Bourgeois y a René Lacoste, con anotación de 6-4 y 6-3. Pero, como se esperaba, Lacoste y Brugnon derrotaron a la pareja masculina americana, Richards-Howard con score de 7-5 y 8-6. Mrs. Marion Zinderstein Jessup, tras una recia batalla, derrotó a Mlle. Descelróos, de Francia, 6-1, 2-6 y 6-3.

Hubo a continuación una reñida lucha en los dobles mixtos, en los que Miss Elizabeth y Kinsey derrotaron a Mme. Les-Besnerais y Brugnon, 9-7 y 7-5.

La aparición de la Srta. Wills distó mucho de impresionar a sus adversarios, pero resultó lo suficientemente efectiva para facilitar a la pareja norteamericana el triunfo de un modo comparativamente fácil.

M.E.C.D. 2016

Si Gana Esta Tarde el Real Iberia Puede Decirse que son los Campeones de Cuba

TRATEMOS DE ALGO

¡Hoy se tumba...! ¡Hoy...! ¡Hoy...! Así gritaban los recios billeteros al amanecer de cada día de sorteo por calles y plazas de la ciudad de la Habana, en los tiempos, ya lejanos, de la colonia.

Los fanáticos del Emperador han de imitar hoy a esos billeteros al levantarse y venirles a la idea de que se juega pelota de liga grande por los clubs amateurs en sus dos hermosos terrenos. ¡Hoy se juega...! ¡hoy! ¡hoy! saldrán gritando de sus lechos para lanzarse sobre el desayuno y advertir a la cocinera que hay que poner el rancho bien temprano, que no pueden perder el inicio del primer juego, que es a la una y media "pas meridian".

Que existe un entusiasmo loco por este campeonato de base ball, no hay quien pueda dudarlo. Más, mucho más del que existió en estos últimos tres años por el profesional y por el mismo amateur. Como que hay cuatro teams empatados en el primer lugar con tres juegos ganados y uno solo perdido, con derecho todos ellos a ganar el vellocino, y también los dos que les siguen a la cabeza de la segunda división: Yacht Club y Atlético.

Los que parecen estar dejados de la mano de Dios son los Pulgarcitos del Ferroviario y los Bolshevikes del Loma Tennis ,aunque no se hallan carentes de elementos de combatividad en sus filas, prueba al canto, la ruptura de un juego a los Tigres Anaranjados por los chicos de Mr. Webster el pasado domingo, los que siquiera han hecho la cruz, como dicen los aficionados a la pesca cuando tras horas de paciente espera logran echar sobre el bote un ronco o un caballerote. Los que están siempre con el anzuelo limpio, pues los malditos "bichitos" se lo llevan todo, son los camisetas rojas de mi querido amigo Juan Manuel de la Puente. No pescan uno ni de equivocación, pues hay veces, yo he conocido casos, de engarzar un pez trabándole el anzuelo en el rabo.

Estamos a comienzos de temporada, cuatro juegos por Club no más se han celebrado, y es mucho lo que todavía hay que andar. El Loma se encuentra pasando un período de reorganización, ha habido mucho mar de fondo dentro de él, y por eso se puede explicar tan mal principio. Cuenta el Loma en Palmero y Ramón Hernández con dos magníficos lanzadores, que ya es una buena base en un campeonato de esta naturaleza, como también con un espléndido receptor en Figarola, sin contar que Ullivarri resulta de los mejores antesalistas del premio. Una vez que todo se halle reorganizado, que en cada posición se encuentre el jugador indicado, no será difícil ver que se efectúe un radical cambio de frente y dejen los bolshevikes de presentar los mangos bajitos al fácil alcance de sus contrarios.

Los Pulgarcitos, en verdad no sé cómo han de encontrar otros elementos superiores a los que tienen para dar una nueva y vigorosa inyección a su club. Se reconcentrarán en sí mismos para hallar las fuerzas y energías de que ahora están dando muestras de adolecer. Nadie sabe la cantidad de dinámica que posee hasta que la pone a prueba en el esfuerzo máximo.

El Club de los hermanos Deschapelles viene este año con bríos desconocidos, los muchachos de Juanillo Albear van entrando en un gran control, adquieren el team work necesario y se prestan a dar la batalla en forma. Y como los Ases del Músculo se encuentran muy crecidos en remos, no han de ser menos en base ball. Juanillo, el manager, ha de ser obsequiado esta vez con dos relojes, ya que en 1925 lo fué con uno, mientras "engullíamos" una rica paella en un almuerzo-homenaje que le fué ofrecido en la terraza del palacio yatista, organizado por el insumergible Pancho Villaoz.

El Vedado Tennis es un buen team, tiene tres juegos ganados, dos de ellos a las unidades más flojas, Ferroviario y Loma, pero tiene a su haber el haberle dado los nueve ceros al Policía, obra maestra del maestro de pitchers estilo Mathewson, Toñito Casuso, quien se me figura a mí que es en el team de los Marqueses a modo del gran poste central que eleva y sostiene toda la lona de un circo.

El Fortuna con su enorme lanzador Silvino, sus estupendos jeringuilleros, buenos fielders, es el "toro", al que hay que ganarle la carrera, como dicen los expertos hípicos. Otro club que posee un excelente triunvirato de lanzadores, que tiene bateadores que pegan de línea en las pizarras anotadoras, que hay que verlo cuando entre en la recta final, es el Atlético.

Del club Policía tengo hecha la idea de ser el que mejor team work tiene de todos los que integran el presente campeonato, además, Ignacito Ruiz, y su camarada Rodríguez, son dos figuras del box con las que hay que tropieza para ganarle al club de Horacio Alonso, fuerte sin duda alguna.

Y un capítulo aparte para los caribes, team por el que siento la más disculpable de las debilidades, tras el que van mis más hondas simpatías, mis fuertes afectos. Lo encuentro tan débil que doy de lado sus ganancias hasta el presente. Sin batear no es posible el triunfo. Si los caribes no despiertan al bate, el bate los va a despertar a ellos. Espinosa ha dejado no un hueco, una cantera, en el line up del Universidad. Eso sí, están fildeando maravillas, pero eso solo no basta. Después sus únicos pitchers, Guasch y Pequeño, les ha dado por descontrolarse a la hora de apretar el tornillo, eso cuando no lo hacen desde el comienzo. No obstante mi fe es caribe, si me hacen la trepanación del cráneo se encontrará en él una film donde aparece el Universidad saliendo por la puerta grande a la terminación del champion.

GUILLERMO PI.

UN NUEVO EXITO ANOTOSE EL CLUB HIPICO AYER EN LA CELEBRACION DE SU SEPTIMO DIA DE CARRERAS

El programa desarrollado resultó de los interesantes y los asistentes al Hipódromo, pudimos presenciar una de las más bellas demostraciones hípicas que se recuerdan

Las carreras todas, desde el handicap hasta la primera del programa, donde estaban alojados los "malijeros" del mitin, resultaron de gran interés y lo mismo en una que en otras se vieron luchas reñidas, en las que no se supo el ganador hasta que los pur sangs hicieron su retorno a la caseta de los jueces, para recibir la sanción oficial de éstos. El handicap llenó de tal entusiasmo al inmenso público que asistió ayer a Oriental Park, que todos al unísono victoriaron al equino ganador, lo mismo que a los demás contendientes, demostrando con ello, que habían quedado satisfechos de sus demostraciones en la justa.

LA CARRERA INICIAL

Para hacer un detalle minucioso de cuanto ocurrió ayer en el Hipódromo, empezaremos por hablar de la carrera inicial, que fué ganada por un descendiente de Polymelian. En esta justa, Pony Express, que era el favorito de la mútua, arrancó en punto y aunque fué seguido a corta distancia por Huttontrope de Silver King, supo mantenerse con aire hasta el final, donde ganó la carrera por medio cuerpo de ventaja. Huttontrope ocupó el place y Silver King se encargó del show.

El curso de la segunda carrera sirvió para que Jocoso y Orcus, sostuvieran un apretadísimo dueo desde el inicio de la justa hasta el final, donde Jocoso alzó su cuello lo suficiente para vencer. La pequeña ventaja que había sacabo en los primeros tramos de la carrera sirvió a Jocoso para apoderarse de la victoria, mientras que Primus desvecto, solo pudo atrapar el show, bocado en la mayor parte del trabocado.

Los boletos de Orcus en place, festejaron el debut en la temporada de dicho ejemplar, con un excelente pago de 11 pesos.

El tercer favorito de la tarde se dió en la tercera del programa, cuando Charles J. Craigmilo, muy bien guiado por García, anotóse un triunfo completamente fácil, sin que tuviera que hacer esfuerzo aparente por mantenerse en la delantera. El duelo estuvo realmente en el place, que fué ocupado por Cho Chow después que Runchiof habí hecho esfuerzos inauditos por atraparlo.

En los primeros tramos de la carrera, Lucky Penny se presentó peligroso, pero al parecer se cansó y desistió cuando todos esperaban un buen avance.

BUEN TRIUNFO DE OCCIDENTA

Los favoritos sufrieron un pequeño revés en la cuarta justa de la tarde cuando Occidenta, el famoso pariente lejano de Zev, anotóse un triunfo apretadísimo sobre Sun Silent, el favorito, el cual fué guiado muy descuidadamente por el jockey Codar. El hijo de The Finn, que llevaba a Perdomo en su augusto lomo, dejó que Sun Silent llevara gran delantera en los primeros tramos de la carrera y se mantuvo en reserva hasta bien entrada la recta final, donde salió del grupo y lo presenvencer por medio cuerpo. Feir Trial tó su reto al favorito, a quien logró hizo mejor papel que el coro y se ganó como recompensa un puesto en el dinero.

Después de haber partido el grupo contendiente en verdadera masa compcta, Colossus fué destacándose poco a poco del grupo contendiente y demostró que por algo era el defensor de la candidatura de la mútua, venciendo en la quinta carrera por amplio margen sobre sus rivales. Dantzic, que ocupó el place, le lanzó un reto en la curva de la media milla y esperó la entrada de la recta final para ver si Colossus se abría, pero Alonso hizo una magnífica demostración de sus facultades y el favorito en vez de atrasar, adelantó terreno hasta ganar fácil. Buddle Kean obtuvo el show.

EL HANDICAP

Los honores del handicap correspondieron a Mercedes, la ya popula rhija de Atwell y Royal Blodd, quien permitió que Recomendation y Miss Babe tomaran gran delantera en los primeros tramos de la carrera, pra luego hacer una magnífica demostración en la recta final y ganar la carrera por la parte de adentro. Recomendation, sin embargo, demostró su clase al ocupar el place a pesar de las 112 libras que llevaba sobre su lomo. Mis Babe, que dió batalla en los primeros tramos, se cansó bstante y tuvo que contentarse con hacer mejor demostración que el entry.

Los que andn siempre a la caza de eléctricos salieron por la puerta grande en la carrera del cierre, gracias al inesperado triunfo de Blowing en la correra del cierre, gracias al inesperado triunfo de Blo- una velocidad verdadera desconocida en él, asumió la delantera del grupo en los primeros instantes y no dejó que se le acercaran en el resto del trayecto, hast vencer con una paga de 50 pesos a sus boletos. North Wales, el favorito, maravillado ante tanta electricidad, se contentó con el place, mientras Bunbling respondió a los latigazos de Goyanes para ocupar el show.

BUENO PARA UN REY

Así es el famoso ajuste y entalle de la Ropa Interior "B.V.D." Tenga una buena cantidad de esa ropa interior, la más cómoda del mundo y goce con su uso.

Después de mí prefiero "B.V.D."

Exija esta etiqueta tejida en rojo.

MADE FOR THE B.V.D. BEST RETAIL TRADE

Marca Registrada

85 Cts. En Cuba
En E.U.A. 85 Cts.

Pida "B.V.D." y haga que se la dén.

The B.V.D. Company, Inc., New York

284

Habana-Madrid

Cuando ya estaban dentro los ejércitos fanáticos del pueblo soberano concurrió el pelotéo del sábado popular en el Habana-Madrid

Los dos grandes partidos disputados por la tarde, se fueron de calle. El primero lo ganaron Rosita y Carmenchu. Y triunfaron en el segundo Elena y Josefina

Hoy se pelotearán en el Habana-Madrid los grandes partidos y las grandes quinielas de la función de la tarde

Una buena decena del primero que ganan Angelina y Paquita. Mary y Gloria, vencieron a Marcelina y Consuelín. Las del fenomenal llegaron iguales a 28. Ganaron Elena y Gracia

Llegaron los fanáticos al gran Habana-Madrid; llegaron cantando el himno de sus dementes entusiasmos; pasaron; fuese cada uno al sitio correspondiente de cada cual, y después del danzón caliente con sus golpes de son; pasó grave y sonoro el Himno; retumbaron, descerrajándonos los oídos los tremantes timbres; tributamos la calurosa salutación a las bonitas chicas, y comenzaron el prólogo del gran sábado del pueblo soberano en el popular Habana-Madrid.

A 25 tantos; de azul, Rosita y Carmenchu y de blanco Sagrario y Angela. Nada de emociones, de empates, de alarmas, de pánico y de vuelcos de corazón; todo serenidad, serenidad y circunspección, y tranquilidad. Las dos azules dándole muy dulce al vaivén trampalante, llegaron a las del caricioso cheque. Las dos blancas trampalante; pero a media máquina de escribir se quedan en 20. Sin embargo se peloteó bastante bien.

También como pelotearon la primera quiniela Marcelina y Mary, que nos pagaron a venticuatro pesos. Dos muñecas pagando como dos fenómenas

En la segunda tanda pasó cuasi cuasi lo mismo que sucedió en el primero, pues, aunque la disputaron las blancas, Elena y Josefina, contra las azules, Elbarresa y Lolina, también se fué de calle y nos dió con la puerta en la mitad de las narices. Todos chatos de una chartez adorable. Peloteando bravo, rudo, rencoroso, lo dominaron Elena y Pepilla. Las dos azules, aunque hicieron una buena defensa, no les fué pa posibili pasar del 21, que es día de San Mateo, patrón de mi pueblo; día que siempre llueve.

Y Angeles y Lolina, donosas, bonitas, hábiles, leves, se llevaron la quiniela, pagando a cincuenta y seis pesos.

Nada; que vamos para multimillonarios. Cuando la temporada termine, los amigos que me saluden al pasar, perderán el tiempo y el saludo, pues no conceré a nadie.

POR LA NOCHE

Y en cuanto volvieron las señoras y los caballeros del sábado del pueblo soberano en el gran Habana-Madrid, se reanudó el peloteo, en la brillante y concurrida tanda nocturna. Y salieron a pelotear los tantos del prólogo las blancas: Angelina y Paquita, y de azul: Rosita y Encarna. Una gran decena, que empatan, exaltando las palmas del gentío, en una, nueve y diez. Después esta Angelina y esta Paquita con una soberbia y arrogante tanda acaban, de un tirón, con el partido y con las azules, que quedan en los quince de la niña bonita. Y de otro tirón, como no lo desedmos para nuestra caballera, se llevaron la primera quiniela de la noche, Elisa y Mary, que pagaron con diez y ocho pesos muy pesados; pero la mar de sabrosos.

Poco después nos ingresábamos en la materia peloteante del segundo, de treinta tantos, que disputaban, de blanco, Mary y Gloria, contra las de azul, Marcelina y Consuelín. Mucho y ruído y la mar de nueces; una buena decena y otra superior, con empates de papaúpa en dos, cuatro, cinco; una gran racha y otra gran racha y un empate final en diez y ocho de los que desempatan el cráneo. En la decena de última hora arrollan las dos blancas, que empequeñecieron a las dos azules y las dejaron en los veintidós.

Y allá van, también arrogantes y arrolladoras, Angeles y Petra para arrancar la quiniela y pagarla con veintidós pesos, que es como pagan las personitas bonitas.

Y otras dos parejas bonitas y contundentes salieron a disputar el gran fenomenal; de blanco: Elena y Gracia, contra las de azul: Angeles y Petra. Y lo pelotean de manera soberbia, arrogante, fenomenal; buenos los tantos, buenas las rachas y asustantes los empates en siete, diez, quince y veinticuatro; veinticinco, veintiséis, veintisiete y veintiocho. Donde quedaron Angeles y Petra.

Habían peloteado un enorme fenomenal.

ANGELITO DEL CERRO

Anoche abandonó la Tesorería del gran Habana-Madrid, tiró la raqueta por lo alto, se despidió de la pelota con todos los respectivos y después de otorgar a cada fanático un abrazo, nos dijo:

—Me voy. No me voy al otro mundo. Embarco hoy para Francia; en cuanto llegue a las costas de Levante, tomaré el sliping con rumbo a París y en cuanto salude a las parisinas un saludo la mar de franchute, salgo de cráneo para España. ¡Madrid, Sevilla, San Sebastián y lo que caiga! Toros, cañas, alegría, romería; el delirio. ¡Me voy!

—Adiós, Angelito.

—¡Ahorita vuelvo!

F. RIVERO.

Packard

MAS DE 50 MODELOS NUEVOS

Este modelo, en 4 tonos de Rusia: en Gamuza blanca, en charol y en becerro negro.

Suelas delgada, intermedia y doble.

Excelente surtido en combinaciones para verano

La Emperatriz

San Rafael 36

AGENCIA UNICA

5249 1d-30

SI EL CENTRO GALLEGO DERROTA AL IBERIA PUEDEN ESTOS PERDER EL CHAMPIONSHIP

La discusión del segundo lugar parece que se la discutirán los equipos Olimpia e Hispano.—Ultimo día del Concurso

(POR "PETER")

Hoy domingo se efectuará un programa estupendo en "Almendares Park". Es más, Puedo asegurar que será la de hoy una de las tardes más importantes de nuestra justa balompédica, teniendo en cuenta que, puede decirse así, hoy se resuelve si por fin el Real Iberia es el Campeón del año de 1926.

Si los muchachos que preside el entusiasta sportman Sr. Angel Gómez le ganan el match de hoy a los equipiers del Muy Ilustre Centro elevan su puntuación a 34 puntos y aun perdiendo el match final que les quedan en 35, cantidad a la que dificilmente puede llegar algún otro de los contendientes en la justa.

Pero si por cualquier motivo los reales pierden su juego y los tigres del Deportivo Hispano América logran poner una pica en Flandes, ganándole a los toros de la Juventud Asturiana (nos parece estar viendo la risa que esto le causa a Adolfo de Arriba), la contienda se pondría sumamente interesantísima, pues el siguiente sería el resultado de los sendos triunfos de Centro Gallego y Deportivo Hispano América.

Clubs	Puntos
Real Iberia	32
Olimpia	30
Hispano	29
Centro Gallego	29

De manera que la pérdida del juego de esta tarde puede muy bien costarle la pérdida del Campeonato a los muchachos de la calle de Zulueta, a quiénes van dedicadas estas líneas para que vean la gran importancia que para ellos significa el triunfo de hoy, pues a nosotros, amantes de estas simpáticas luchas balompédicas nos dolería que no ganase el Iberia, que es el mejor equipo y el que mejores demostraciones nos ha dado en el transcurso del Campeonato. Y para obtener este, tienen los "blanqui-azules" que asegurar la victoria de esta tarde; ni por un momento deben pensar en el triunfo sobre el Fortuna porque este equipo es muy probable, casi seguro, que se presente el día 13 de Junio con dos checos más, que son dos estrellas, y como todos los de ese team están esperanzados en demostrar en ese match su valía como campeones del año actual, es de esperar que den un soberbio partido, y en cuanto a su resultado no se atrevería nadie a señalar al ganador.

GANANDO HOY SON CAMPEONES

Si los iberistas gánan esta tarde pueden ya proclamarse los Campeones del año 1926, aun cuando despues pierdan su match final con los campeones de este año. Ganando esta tarde aumentan su puntuación a 34 y aun perdiendo el último encuentro alcanzan un punto más, y con 35 pueden dormir tranquilos además de Angel Gómez, Patiño, Piñeiro, Sánchez, Pardo, y todo ese grupo de animosos señores que constituyen el "alto mando" del equipo ibérico.

El Olimpia tiene 30 puntos. Solo le queda un match con el team de la Juventud Asturiana, el que si gana alcanzará 33 puntos, y únicamente, anulando el Gobernador Provincial el match celebrado el 18 de abril, que nada nos extrañaría que lo hiciera, pudiera el Olimpia poner en peligro la integridad championable de los iberistas, susto que pasarán esos señores por las dobleces de un árbitro que queriéndole hacer un favor les ha hecho un gran daño.

El Hispano tiene actualmente 26 puntos, y aun cuando seguimos sosteniendo como venimos diciendo desde que comenzó la justa, que no tiene un conjunto para ganarle a la mayoría de los otros clubs, pudiera esperarse no obstante algo inesperado como aconteció en aquella célebre Serie por la Copa Carta Blanca. De manera, que, únicamente pensando en una racha de suerte, pensando que pueda ganar su juego de hoy con las huestes de Candasu y repetir despues con las del Vigo para cerrar con broche de oro con el Fortuna. Ganando estos tres partidos finales ganarán nueve puntos, y 26 que tienen actualmente hacen un gran total de 35 que es la cantidad que alcanza el Iberia aun perdiendo uno de los dos juegos que le quedan pendientes.

Y en cuanto al Centro Gallego, débil como está ahora después de la salida del equipo de Jacobo Torres, puede esperarse poco. Tiene actualmente 26 puntos, igual que el Hispano; pero solo le queda por celebrar dos juegos, uno (el de esta tarde), con el Iberia y otro con el Cataluña. Ganándolos los dos solo alcanzaría 32 puntos, con los cuales solo podría aspirar al segundo lugar.

¿SE ANULARA EL PARTIDO CON EL OLIMPIA?

Lo que hará el Gobernador Provincial con la protesta que hasta él, elevó la Directiva del Olimpia Sporting Club, es algo que no nos atrevemos a anunciar pero casi tenemos la seguridad que no dañará al Iberia su fallo, pues casi siempre las resoluciones de ese alto organismo se concreta a una amonestación a los individuos que han delinquido, y esto es una cosa que no hace mella alguna a los federativos, quienes están curados de espanto. Lo único cierto que hay sobre el particuuar por ahora, según se nos ha informado, es una comunicación del Gobernador Provincial preguntándole al organismo máximo en qué se fundó para adoptar el acuerdo de dar por válido ese juego. Y también se nos anunció que el Secretario de ese organismo, que parece que no sabe lo que se trae entremanos, pidió permiso para asesorarse de dos personas ajenas a la Federación para contestarle a esa autoridad. Lo que en buen romance quiere decir que se buscará un abogado, y el que necesita de esto es porque no tiene razón.

Pero todo eso tiene que pasar cuando son personas incapacitadas las que pertenecen al organismo máximo del futbol. Y lo sensible no es que solo con su desastrosa actuación ponen por el suelo al organismo, sino también a la sociedad que representan, porque se supone que su manera de pensar sea el reflejo fiel de la sociedad a la cual está "fichado". Y esto último soy el primero en decir que no es cierto. Despues del acuerdo famoso la Juventud Asturiana al menos nos consta protestó de la actuación de ese directivo en ese asunto, y el Centro Gallego le pidió la renuncia a su Delegado.

EL SEGUNDO LUGAR DEL CAMPEONATO

Así es que nuestra impresión es la de que todo se reducirá, despues del encuentro de esta tarde a una fiera discusión por el segundo lugar entre los equipos del Hispano y el del Olimpia, pues los gallegos quedarán eliminados también de ese puesto si es que pierden con el Iberia.

Si el Olimpia le gana el dia 6 de junio a la Juventud Asturiana alcanzará 33 puntos, y únicamente así podrá aspirar a la Copa que donó el Sr. Claudio Conde, Agente de la Cerveza Marca Perro, para el team que resultara ganador del segundo lugar. Si pierden los chicos de la Avenida de Italia, entonces el equipo de los "negro y amarillo" será el poseedor del trofeo cervecero, pues con solo ganar el encuentro al Vigo y perdiendo con la Juventud esta tarde y con el Fortuna el dia 20 de junio alcanzará 31, o seáse uno más que los que obtendrá el Olimpia si no gana su próximo match.

EL CONCURSO FUTBOLISTICO

Hoy es el último dia que se puede enviar cupones para optar por el Concurso Futbolístico ideado por el Sr. Claudio Conde. Los aficionados que concurran esta tarde a los partidos deben procurar pedir nuevos cupones y llenarlos y echarlos en los buzones que se han colocados "adnoc" en "Almendares Park", para tener derecho a los premios que se ofrecen a los que acierten. El Cronista, no echará ninguno. Le basta con los que mandó directamente a San Felipe, 4, por correo, el dia 18 de enero. Entre los cuatro cupones que envié hay uno que dice: 24 goals a favor y 35 puntos, y no se porque me figuró que ese va a resultar premiado, pues ambas cifras van puestas en el team cuyo nombre lleva dos ies, y no es el Olimpia.

EN EL HABANA-MADRID

DOMINGO 30 DE MAYO A LAS 2 1|2 P. M.

Primer partido a 25 tantos
Mary y Aurora, blancos;
Angelina y Consuelín, azules
A sacar blancos y azules del 11
Primera quiniela a 6 tantos
Angelina; Marcelina; Rosita;
Elena; Sagrario; Mary
Segundo partido a 30 tantos
Angeles y Petra, blancos
Paquita y Lolina, azules
A sacar blancos del cuadro 12 1|2; azules del 10 1|2
Segunda quiniela a 6 tantos
Consuelín; Angeles; Lolina;
Petra; Gracia; M. Consuelo
Tercer partido a 30 tantos
Sagrario y M. Consuelo, blancos;
Elena y Gracia, azules
A sacar blancos y azules del 11 1|2

FEDERACION OCCIDENTAL DE FOOT BALL ASSOCIATION

Orden de los juegos para hoy

CAMPO DE JUVENTUD ASTURIANA

8.15 A. M.—Covadonga vs. España. Arbitro: Sr. Pedro Rodríguez Piña.

9.30 A. M.—Catalunya vs. Castellano. Arbitro: Sr. Daniel Cabrera.

10.45 A. M.—Hispano vs. Real Iberia. Arbitro: Sr. José Pagés.

ALMENDARES PARK

12.20 P. M.— Stadium vs. Compostela. Arbitro: Sr. Manuel Ruisán.

2.00 P. M.— Centro Gallego vs. Real Iberia. Arbitro: Sr. T. Magz. Jueces de Línea: Señores J. Montaner y F. de Castro.

3.45 P. M.—J. Asturiana vs. Hispano. Arbitro: Sr. Francisco Rodríguez.

Jueces de Línea: Señores J. Santos y F. Kraisler.

Cual es su precio?

Muy económicos, si sabe que le dura varias temporadas.

Este es el traje legítimo

TROPICAL

exclusivo de

LA SOCIEDAD

OBISPO, 65. HABANA.

1d-30

Frontón Jai-Alai

Ante los dos llenos alegres, entusiastas y alborotantes se pelotearon las dos brillantes funciones del sábado en el Jai-Alai

El primero, aunque fué bueno dió muchas vueltas. Lo ganaron con una racha brillante Aguiar y Angel. Sotolongo y Llano quedaron en 20. Lucio y Machín dejan en 23 a Millán y Ansola

Hoy domingo, se celebrarán en el Jai-Alai las dos grandes funciones dominicales

El primero lo ganaron de calle Guruceaga y Aristondo. Y en el segundo, Eguiluz y Pepe María dejaron a Ricardo Irigoyen y al Fenómeno en veintiuna

Antes de comenzar la tanda primera, que es la de por la tarde en el alegre y donoso Frontón Jai-Alai, el lleno era de los de arroba. Y mucho antes de que se iniciara el peloteo de la brillante función de la noche, que es la segunda tanda del sábado estaba el mismo frontón de bote en bote o lo que es lo mismo lleno de bote pronto en todos sus luminosos ámbitos. Y entre clamores, gritos, voces y ovaciones discurrieron las ocho horas de la jornada; los pelotaris dándole al cestón y los cronistas, unos al lápiz carbón; los más taca-taca a la maquinita donde florecen nuestras prosas.

Y como todos los sábados los chicos pelotearon el prólogo de veinticinco tantos, nos lo pelotearon que nos pusieron de pie, de emoción, de sobresalto en sobresalto y de salto en salto mortal de necesidad. Nos pusieron groguis con tanta vuelta como dieron los muchachos. Pues lo empataron en seis, nueve, trece y catorce y el último cañonazo de las en una racha breve, bonita, arrogante se lo llevaron los blancos, Aguiar y Angel, dejando a los azules, Sotolongo y Llano en 20.

Mientras se preparaban los señores del segundo, de treinta tantos, salió Nemesio Erdoza y se llevó la primera quiniela del sábado.

Que aproveche.

Y salieron los del segundo; de blanco Millan y Ansola, contra los azules, Lucio y Machín.

Valiente la salida; media docena de tantos peloteados; tres empates, en una, dos y tres; una valiente racha blanca y otra no menos valiente de los azules; otro empate en nueve, otro en diez, otro en doce y el último en la docena. Y todo lo demás no ofrece mas interés que ver a los dos azules pelotear muy discretamente por ganar de una tanda y marchar a los dos blancos por detrás y bastante malitamente por quedarse en los veintitrés. Machin fué el amo.

Y con la última que se levó Sotolongo, se acabó la tanda diurna para reanudar el peloteo en la tanda nocturna.

POR LA NOCHE

Con la misma gran concurrencia, con la misma alegría, y con el donoso entusiasmo de siempre, se inició la gran tanda nocturnal del sábado en el jocundo Jai-Alai. Y los partidos comenzaron con otro y van tres para los mismos de calle y sin la menor contrariedad. Me refiero al primero, de veinticinco tantos, que salieron a pelotear, de blanco, Juanito, que anda mal desde que se afeita con el cero, y Ugartechea, que desde que se peina para pelotear con el Fenómeno no sirve ya para estas pequeñeces, contra los de azul: Guruceaga y Ramón Aristondo, que ayer salían como para poner verdes a los más pintados. Pues jugando los dos "horrores" de bien, arrollaron al casi-calvo de Juan y le acabaron con la chea a Ugarte y a Chea.

No aplaudimos, porque Juan y Ugartechea se quedaron en el maldito 13, y somos compasivos con el dolor ajeno.

—¡Caballeros, no reírse!

Mientras soltábamos la carcajada o nos encerraba en un silencio de profundis, Erdoza Menor, que usa los sábados, usó y abusó ayer para llevarse la primera quiniela. Y prontito nos fuímos de segunda, de treinta tantos, que nos intrigaba, porque en las zagas respectivas se enfrentaban las dos más altas figuras del Cuadro; Pepe María Gutiérrez y el Fenómeno; Pepe María, con su conciudadano Emilio Eguiluz, de blanco; y Pepe María, de azul, con Ricardo Irigoyen. Más claro: cuatro categorías peloteando.

Y este no; este no fué de calle: se diferenció de los dos de la tarde y del primero nocturno en que se empataron en una, y hasta verte Jesús mío. Pues metidos en faena con categoría y destreza los dos ciudadanos le pusieron el glorioso gorro frigio a los dos azules, que comenzaron mal, continuaron mal y acabaron bastante malamente. Días negaos que tiene uno. Se quedaron en veintiúno.

Un empate en cuatro partidos.

Se llevó la última: Sotolongo; el de por la tarde.

Hoy, domingo de la bulla, peloteaemos otras dos grandes funciones en el Jai-Alai, que quiere decir fiesta alegre.

Vuestro afectísimo,

F. RIVERO.

EN EL FRONTON JAI-ALAI

DOMINGO 39 DE MAYO

PRIMERA TANDA A LAS 2 1|2

Primer partido a 25 tantos
Juanito y Angel, blancos;
Ferrer y Erdoza IV, azules
A sacar blancos del 9; azules del 9½
Primera quiniela a 6 tantos
Echeverría; Erdoza Mayor;
Machín; Lucio;
Millán; Ansola
Segundo partido a 30 tantos
Lucio y Martín, blancos;
Echeverría y Erdoza Mayor, azules
A sacar blancos y azules del 9 1|2
Segunda quiniela a 6 tantos
Llano; Erdoza IV;
uanito; Angel;
Guruceaga; Ferrer

SEGUNDA TANDA A LAS 8 1|2

Primer partido a 25 tantos
Sotolongo y Ugartechea, blancos;
Guruceaga y Aristondo azules
A sacar blancos y azules del 9 1|2
Primera quiniela a 6 tantos
Teodoro; Irigoyen Menor;
Gómez; Gutiérrez;
Eguiluz; Erdoza Menor
Segundo partido a 30 tantos
Irigoyen Menor y Teodoro, blancos.
Eguiluz y Gómez, azzules
A sacar blancos y azules del 9 1|2
Segunda quiniela a 6 tantos
Guruceaga; Ugartechea;
Llano; Erdoza IV;
Sotolongo; Ferrer

SANGRE SANA

VIGOROSA YODO-TÁNICOS. JARABE VINO SARRÁ. LEGÍTIMOS

ESCRÓFULAS GANGLIOS.

SARRÁ BUENAS FARMACIAS

RESUMEN DE LAS FUNCIONES DE AYER

Primera tanda a las 2 1|2

Primer partido a 25 tantos: Blancos. Aguiar y Angel. Pagó la Mútua a $4.40.

Los azules, Sotolongo y Llano, quedaron en 20 tantos.

Primera quiniela: Erdoza Mayor. Pagó la Mútua a $8.20.

Segundo partido a 30 tantos: Azules. Lucio y Machín. Pagó la Mútua a $3 60.

Los blancos, Millán y Ansola, quedaron en 23 tantos.

Segunda quiniela: Sotolongo. Pagó la Mútua a $3.20.

Segunda tanda a las 8 1|2

Primer partido a 25 tantos: Azules. Guruceaga y Aristondo. Pagó la Mútua a $3.20.

Los blancos, Juanito y Ugartechea, quedaron en 13 tantos.

Primera quiniela: Erdoza Menor. Pagó la Mútua a $8.00.

Segundo partido a 30 tantos: Blancos. Eguiluz y Gutiérrez. Pagó la Mútua a $3.20.

Los azules, Irigoyen Menor y Erdoza Menor, quedaron en 21 tantos.

Segunda quiniela: Sotolongo. Pagó la Mútua a $3.60.

THE Thompson SHOE REG. U.S. PAT. OFF.

No es nuestro fin vender únicamente, sino que deseamos que cada par de zapatos THOMPSON sea un modelo tanto en calidad como en perfecta terminación.

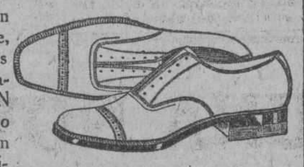

Horma JOHNNY BULL

THOMPSON significa calidad

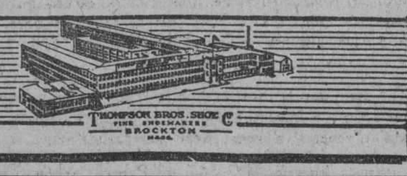

CERVEZA: ¡DEME MEDIA "TROPICAL"!

E 1030 31 my.

M.E.C.D. 2016

Crédito y Punch; Romeo y La Corona, Jugarán en la Mañana de Hoy en A. Park

PITCHER LEFTY GROVES

El hombre que detuvo la cadena de victorias de los N. Y. Yankees

Lefty Bob Groves

Hasta hace pocos días era una verdadera incógnita para los fanáticos la fecha en que los New York Yankees habían de ser detenidos en su larga cadena de victorias. Todo el mundo se preguntaba quién había de ser el héroe en lo que por el entonces significaba, tan grande proeza, pero, Lefty Bob Groves, se encargó de sacarnos del error, parándose frente al formidable conjunto de Miller Huggins y deteniéndole en su marcha triunfal con una victoria a su favor con score de dos por una.

No debemos detenernos a pensar si los Yankees batearon o si perdieron por los errores inoportunos de Lazerri. Basta saber que perdieron y que Lefty Groves fué el pitcher que logró contenerlos en el record que pensaban implantar.

Este joven lanzador, que está considerado como el pitcher mejor pagado de las Ligas Mayores, puesto que costó a Connie Mack la "frijolera" de $100,600—mayor cantidad que la que pagaron los Yankees por Babe Ruth—está resultando en la actualidad la sensación de la Liga Americana por sus innumerables triunfos, muchos de los cuales son obtenidos por el escaso batting de la novena contraria.

Groves lleva dos años en las Mayores. La pasada temporada no respondió a la confianza en él depositada, pero en la última primavera desarrolló una gran labor en los juegos de prácticas y esto convenció a Connie Mack de que el muchacho podía llegar lejos en la presente campaña, por lo que le confió uno de los turnos regulares del cuerpo de pitchers.

En 1925, Groves pareció un verdadero descalabro. Resultó el pitcher más wild de la Liga Americana, con el record de 131 bases por bolas en los 197 innings que pitcheó. Ahora bien, sus curvas resultaron también un poco enigmáticas y ponchéó en el curso de la temporada a unos 116 bateadores. Su record oficial fué de diez victorias y doce derrotas, que decían muy poco a su favor, habida cuenta de la gran publicidad a que había sido objeto y del fenomenal record que traía de la Liga Internacional, donde había sido el champion pitcher.

Al llegar la primavera de 1926, Groves pidió a los agentes de publicidad del Filadelfia Americano que lo dejaran un poco quieto y que no hablaran mucho de sus condiciones. Practicó con verdadero ahinco en los campos de entrenamiento de Fort Meyer y poco a poco fué adelantando en su trabajo hasta convertirse en uno de los ases del pitching staff.

Al iniciarse la campaña en la Liga Americana perdió su primer encuentro contra los Senadores de Washington, pero, pronto recuperó el terreno perdido y en sus últimas cinco salidas se ha anotado resonantes triunfos, encontrándose entre ellos tres contra los New York Yankees, a quienes acaba de detener en su cadena de triunfos consecutivos.

Una vez, la mala suerte quiso que, a pesar de ponchear a once bateadores y permitir sólo tres hits, los Yankees, con Babe Ruth al frente, le ganaran un match con score de tres por una, debido a que Sam Jones se portó perfectamente contra sus compañeros de juego, mientras que los hitters de Miller Huggins aprovecharon un momento de su cansancio para arrebatarle el triunfo.

Antier, Groves se vengó de esa derrota, ganándole a Wayte Hoyt, dos por una, un match en el que los Mackmen sólo batearon cuatro hits, por siete que le dieron a él, Babe Ruth y sus compañeros de batería.

Bob Groves ingresó en el Filadelfia directamente del Baltimore, donde había resultado el champion pitcher con un record verdaderamente extraordinario. Comenzó su carrera basebolera en el club Martinsburg, pero estuvo con él muy poco tiempo. Nació el seis de marzo de 1899 en Lonaconing, Md., y tiene una estatura de seis pies dos pulgadas con un peso aproximado de 182 libras.

Sólo lleva dos años en las Mayores.

"GALI".

TOPICOS FUTBOLISTICOS

(A CARGO DE "PETER")

LOS GRANDES PARTIDOS EN ESPAÑA

En "El Sol" de Madrid de fecha 26 del pasado mes encontramos la reseña del match entre el Real de Madrid y Barcelona, y la reproducimos aquí no sólo como información interesante que sabrán saborear los amantes del balón redondo, sino también para que el lector vea la eficencia de nuestro servicio cablegráfico especial de España, pues cuantos datos hemos publicado de los partidos celebrados en el Campeonato que acaba de terminar, despuée los hemos visto ratificado en los periódicos de aquel reino.

La crónica de este match—que firma y ha escrito Eduardo Teus—dice así:

Legítima y merecida victoria la obtenida por el Athlétic madrileño, subcampeón de la región, sobre el equipo campeón de Cataluña. El tanteo no refleja exectamente el dominio ejercido por los madrileños durante la casi totalidad del encuentro. Sim embargo, faltó bien poco para que los catalanes mantuvieran el empate a cero, que representaba para ellos el triunfo. Ocho minutos antes del fin del partido, un defensa, Olaso, tuvo el acierto de lanzar el formidable chut que batió a Zamora y dió el triunfo al Athlétic, porque el segundo tanto no hizo más que afirmar una victoria que ya no podía ser arrebatada.

No podemos hablar del triunfo del Athlétic sin hacer una referencia del Madrid.

El campeón regional ha sido eliminado del campeonato de España, y su actuación en los cuartos de final—por qué no decirlo—defraudó por completo las fundadas esperanzas puestas en él por la afición madrileña.

El Deportivo Español y el Barcelona son sensiblemente aquipos de parecida valía. Y mientras el subcampeón de Cataluña elimina a nuestro campeón después de dos indiscutibles victorias, totalizando ocho tantos a favor por solo uno en contra, el Athlétic continúa en la liza, dispuesto a realizar un nuevo esfuerzo el próximo domingo en Zaragoza en el partido de desempate.

No es posible lógicamente una tan maravillosa recuperación de forma del Barcelona sin pensar en un descenso del juego del Real Madrid, motivado a nuestro entender, por una falta de entusiasmo y confianza en sí, mismos de los componentes del equipo que ostenta el título de campeón regional.

Desgraciadamente para el Madrid ese entusiasmo, que le ha caracterizado siempre en las luchas con los clubs locales le faltó en el momento preciso. Pese al ambiente favorable de una multitud dispuesta a apoyarle con todas sus fuerzas, el Madrid, en su campo, no supo reaccionar contra el tanteo del 3 a 0 ni aprovechó la posibilidad de hacer algo después del tanto marcado por Monjardín nada más comenzado aquel segundo tiempo.

Resucitamos estas cosas pasadas para subrayar la lección de los hechos.

El Barcelona y el Español, en el transcurso de la temporada, han demostrado ser equipos de parecida valía. El Real de Madrid y el Athlétic, escasa diferencia se llevaban; pero mientra que el subcampeón regional, en el momento oportuno, cuando era necesario, ha dado la nota simpática de su decisión y afán de vencer, el campeón del Centro se olvidó de que en el futbol el valor más efectivo es el del entusiasmo.

Para nosotros, el triunfo del Athlétic fué debido a su admirable empuje, que cambió por completo al equipo haciéndole netamente superior al campeón de Cataluña.

Y ese entusiasmo—con el solo intervalo de quince minutos de la segunda parte—subsistió durante todo el encuentro, y no decayó en el último cuarto de hora, ante la inutilidad de los esfuerzos hasta entonces realizados para traspasar la meta defendida por Zamora.

El vasto terreno del Stadium se hallaba completamente lleno cuando Ezcurdia ordenó el principio del encuentro.

Desde los primeros momentos el Athlétic se lanza a una franca ofensiva. Hay deseos de jugar y de vencer por parte de los madrileños, y las situaciones comprometidas para los catalanes se suceden.

Olaso y De Miguel, los extremos sus contrarios. Se internan, centran y traen de cabeza a la defensa del del Athlétic, sortean con facilidad a Español, en donde se destaca la colocación de Canals y algo de inseguridad por parte de Zamora.

Triana, y después Palacios, desaprovechan ocasiones de inaugurar el tanteador al tirar demasiado alto desde cerca.

Olaso se interna hasta las inmediaciones de Zamora, centrando retrasado; pero el balón se siempre interceptado por algún jugador catalán. Cosme juega demasiado atrás y el remate no se produce.

De Miguel, en un bello esfuerzo consigue despegarse de la defensa del Español. Su chut alto va fuera. Las avanzadas del Español corren casi siempre a cargo del ala Padrón-Yurrita, de perfecta compenetración.

El Athlétic decae un poco, afirmándose el Español. Oramas efectúa un peligroso avance. Olariaga deja escapar el balón cuando se hallaba cerca de Barroso y totalmente desmarcado.

En esos minutos de ligero dominio del Español se produce casi el único momento de compromiso para el Athlétic.

Un centro templado de Olariaga lo remata fuerte y colocado Mauri. Barroso realiza una buena parada al desviar el balón. Yurrita lo recoge y nuevamente el guardameta del Athlétic interviene para impedir el tanto.

Vuelve a imponerse el Athlétic. Zamora se tira con frecuencia por el suelo despejando débilmente. Canals se lesiona. produciéndose cambios de alineación de los jugadores al pasar a ocupar el puesto extremo derecha. Olariaga se corre al interior y Mauri al centro. Oramas se coloca de medio y Trabal de defensa.

Persiste el dominio del Athléttic.

La fisonomía del parttdo, exacta a la del primer cuarto de hora. Los extremos, los más eficaces, y el trío interior, sin acertar en el remate. Zamora muy seguro ahora, para con su fácil estilo un buen chut de Palacios.

Faltando pocos minutos, el Español se salva de un tanto seguro por un para ellos providencial poste.

Olaso recoge un balón adelantado y, acosado deltron del área, cruza un fortísimo tiro, que bate por completo a Zamora; pero el poste actúa de guardamenta, y el tanteador sigue sin estrenarse.

Los catalanes contestan al susto pasado con un avance de Padrón en combinación con Yurrita, que no deja de producir peligro. Pololo lo corta excelentemente.

Mauri, unos minutos antes del descanso, se lesiona. Fin del primer tiempo. Empate a cero.

En la segunda parte transcurren veinte minutos de juego soso, poco animado. El Español, que con el empate gana, no pone mucho interés en atacar. El Athlétic está jugando con su clásica apatía.

La decoración cambia. Los madrileños realizan el esfuerzo preciso. Juegan con decisión y entusiasmo. Todo el equipo quiere el triunfo y va por él.

El juego se lleva por los extremos que tienen una gran tarde. El trío central del ataque está más oportuno en el remate, no mucho.

Zamora, que es ahora el gran guardameta nacional, lo detiene todo. Hay un tiro con la izquierda de Palacios, enorme de fuerza y colocación, salvado por el portero catalán.

En un "córner" emocionante, el balón se estaciona frente a la meta del Español. Los remates siempre tropiezan en algún jugador catalán. Triana ensaya un tiro colocado, que detiene Zamora. Hace un gesto de desánimo. El tiempo trascurre. Quedan escasos minutos. No llegan a diez.

Y el tanto, el de la victoria, se produce. Y es un defensa, Olaso (A), el que lo marca.

Otro "córner" contra el Español. Todos los catalanes a defender y todos los madrileños a atacar. Olaso (L) coloca bien la pelota, y ésta rechazada de cabeza, va a parar a Olasito. No la deja llegar al suelo. El tiro formidable, que por milagro no tropieza en nadie, entra imparablemente por un ángulo. Es la victoria. Entusiasmo delirante en el público. Se lanzan varios entusiastas al campo para abrazar al autor del tanto.

El Español busca el empate. Juega con mayor decisión, pero todo es inútil, y Cosme remacha el triunfo con un segundo "goal". De Miguel motivó la ocasión al perseguir un balón fuertemente despejado, y Cosme supo burlar con un hábil regate a Trabal para quedarse solo ante Zamora y colocar el balón fuera de su alcance.

En el último minuto Palacios pudo aumentar el tanteo a tres. El centro de De Miguel; raso y templado le permitió situarse con sólo Zamora por batir. Por excesiva preparación en el chut, el balón, al ser impulsado, lo alcanza Trabal, desviándolo a "córner".

Termina el partido. El Athlétic ha vencido. Tenemos desempate en Zaragoza.

Ezcurdia árbitro con imparcialidad, pero con excesiva benevolencia, no castigando claras faltas de ambos equipos.

Pitó 19 faltas contra el Español y 9 al Athlétic. El Español lanzó cuatro saques de esquina y tres el Athlétic.

En el equipo vencedor se destacaron, en el ataque, Olaso y De Miguel. El primero especialmente tuvo una tarde completísima. Tuduri, como medio centro, anuló a Zabala y se mostró infatigable. Burdiel y Marín completaron excelentemente la línea. El trío defensivo, segurísimo, rayó a gran altura.

El Deportivo Español fracasó como conjunto. La lesión de Canals pudo influir algo en su deficiente actuación; pero debemos consignar que antes de lesionarse el defensa españolista ya estaban dominados los catalanes. Se vieron destellos en Canals—mientras pudo jugar—, en Padrón, en Yurrita, en Zamora. Actuación completa, en ninguno.

Los equipos ne alinearon conforme anunciamos.

Resumen: El equipo que dominó durante la mayor parte del encuentro obtuvo el triunfo, merecido premio a sus esfuerzos. En fútbol, la ciencia puede verse arrollada y oscurecida por la decisión y el afán de vencer. Y eso ocurrió el pasado domingo, en una tarde en que el Athlétic, subcampeón regional, al alcanzar una bella victoria, reivindicó el buen nombre futbolístico de la región.

Eduardo TEUS.

Nota. Mañana publicaremos el desarrollo del juego.

CONFIE EN ELLAS

Muchos hombres jóvenes, pero que parecen viejos por haber perdido el vigor de la juventud, son algunas veces el hazmereir de quienes conocen su triste estado. Si tomaran **"Píldoras Vitalinas"** recobrarían las energías perdidas; nadie los reconocería. Es una medicina que se debe tomar con fe porque favorece a todos los que a ella recurren.

ULTIMOS ACUERDOS TOMADOS POR LA FEDERACION EN LA NOCHE DEL 26

Fué una legal victoria la obtenida por el Hispano en sus reservas con las iguales del Juventud Castellana

FEDERACION OCCIDENTAL DE FOOT-BALL ASSN.
HABANA

Mayo 27, 1926.

Sr. Presidente:

A los efectos oportunos y para debida información de usted, transcribimos a continuación los acuerdos tomados en la junta ordinaria celebrada por este Comité Directivo la noche de ayer.

Conceder al Club Cabranense permiso para celebrar un festival de foot-ball, cuyo producto se dedicará para adquirir el busto del señor Dionisio Peón, que el citado Club donará al Centro Asturiano para colocar en su futuro edificio, pero en la inteligencia de que dicho festival sólo podrá autorizarse en horas de la mañana.

Convocar nuevamente a la Comisión encargada de concertar un contrato de arrendamiento por el Parque Almendares, a una reunión que deberá celebrarse el próximo lunes 31 del corriente, ya que la mayoría de los componentes de la citada Comisión no concurrieron a la junta citada para el lunes 24 de mayo pasado.

Llevar a la reunión de la citada Comisión en primer término y más tarde a Asamblea de Delegados, comunicado del Club Deportivo Hispano América, proponiendo en arrendamiento su "Campo Armada".

Presentar también a Asamblea de Delegados un proyecto de excursión a esta capital del equipo "América" de México, Campeón de aquella República, cuyo proyecto ha sido presentado a este Comité por el señor Ministro de la República Mexicana.

Considerar ganado por el Vigo Foot Ball Club el partido Olimpia Sporting Club, no obstante que la anotación fué de dos por una a favor del Olimpia, en vista de haber alineado este último Club al jugador señor José Fernández Muñiz, no inscrito en esta Federación por tal sociedad. Esta penalidad ha sido aplicada de conformidad con lo estatuído en el Artículo XIII de nuestro Reglamento.

Descalificar por uno (1) partido de Campeonato a los jugadores señores Modesto Barredo González, del Olimpia Sporting Club y Emiliano Zapatero de Diego, del Vigo F. C., por agresión mutua en el partido antes mencionado. Asimismo felicitar a los Capitanes de las Reservas de Olimpia Sporting Club y Vigo Foot Ball Club por su comportamiento en ocasión del citado incidente y por atender todas las indicaciones del Referee y Delegado Deportivo.

En relación con indicación del Capitán del Fortuna S. C. protestando de la alineación del señor Ricardo Alis Ortiz en las filas de Sports Catalunya, considerar a este último profesional, de acuerdo con las especificaciones del Artículos XXIX del Reglamento de esta Federación.

Considerar legalmente ganado por el Club Deportivo Hispano América el juego entre su equipo de Reserva y el de igual categoría de Juventud Deportiva Castellana, terminado por el Arbitro a los catorce minutos de juego, en vista de la negativa del Capitán de Juventud Deportiva Castellana a acatar disposición del Arbitro en relación con un jugador que pretendía entrar a jugar después de diez minutos de comenzado el partido. Igualmente descalificar por un partido al Capitán de referencia, señor Carlos Perdices Juvero, de Juventud Deportiva Castellana, como penalidad por la desobediencia antes mencionada.

Amonestar al Santander Sporting Club por alinear en su equipo de Reserva jugadores que por haber tomado parte en más de dos juegos en la categoría superior, no pueden ser alineados en Reserva, según dispone nuestro Reglamento.

Sobre solicitud del Gobierno Provincial de la Habana, pidiendo aclaraciones respecto al fallo de este Comité Directivo en el caso de la protesta presentada por el Olimpia Sporting Club contra el arbitraje del señor Pablo Ferre-Elías en el partido entre Real Iberia F. C. y Olimpia S. C. jugado el 18 de abril, se acordó que por nuestra Secretaría se formule la debida contestación, la cual deberá ser aprobada por el Comité Directivo antes de ser enviada.

Programa para el domingo 30 de mayo de 1926:

Campo de Juventud Asturiana:

Ocho y quince antes meridiano: Covadonga vs. España.

Arbitro: Sr. Pedro Rodríguez Piña.

Nueve y media antes meridiano: Catalunya vs. Castellano.

Arbitro: Sr. Daniel Cabrera.

Diez y tres cuatros antes meridiano: Hispano vs. Real Iberia.

Arbitro: Sr. José Pagés.

Almendares Park:

Doce y media pasado meridiano: Stadium vs. Compostela.

Arbitro: Sr. Manuel Buisan.

Dos pasado meridiano: C. Gallego vs. Real Iberia.

Arbitro: Sr. T. Nagz.

Jueces de Línea: Señores J. Montaner y F. de Castro.

Tres y tres cuartos pasado meridiano: J. Asturiana vs. Hispano.

Arbitro: Sr. Francisco Rodríguez.

Jueces de Línea: Señores J. Santos y F. Kreisler.

Delegado Deportivo: Sr. Julián Alvarez.

Rogando a usted tome buena nota de lo que antecede, a los efectos correspondientes, nos reiteramos muy atentamente,

FEDERACION OCCIDENTAL DE FOOT-BALL ASSN.
M. Menéndez,
Secretario.

DE AJEDREZ

Por EVELIO BERMUDEZ

Los últimos acontecimientos ajedrecisticos verificados en esta Capital, me impidieron publicar una de las mas interesantes partidas jugadas en el pasado Torneo de Semmering, entre el doctor Alekhine y doctor Gilg, cuya partida, quiero aprovechar para presentar a los aficionados al misterioso doctor Gilg... maestro que nos era totalmente desconocido, hasta para el Campeón del Mundo, José Raúl Capablanca.

El doctor Gilg demostró en ese torneo ser de los buenos, no tan solo por haber derrotado a uno de los más temibles aspirantes del cetro mundial, si que también por la clase de juego que desarrolló y que los aficionados podrán apreciar por la muestra que les ofrecemos.

APERTURA PEON DAMA

ALECHIN — GILG

Blancas — **Negras**

1.—P4D — CR3A
2.—P4AD — P4R

Esta variante del PD se conoce bajo el nombre de "Defensa Budapest".

3.—PxP — C5C
4.—P4R — CxPR
5.—P4A — CR3A
6.—P3TD

En su juego contra doctor Seitz en el pasado festival de Hasting, Alechin jugó en esta posición A3R, seguido de C3A, después de haber jugado el negro A5C, ch.

6.—.... — P4TD

Con el fin de jugar A4A sin temer a P4CD

7.—C3AD — A4A
8.—C5D — 00
9.—A3D — P3D
10.—D5T

Este movimiento inicia un ataque prematuro. Mejor hubiera sido A3R, haciendo posible el cambio con el bien situado alfil negro

10.—.... — C2D
11.—C3AR — P3T

El blanco amenazaba C5C seguido si P3T de P4TR.

12.—P4CR — C3A
13.—CxC, ch — DxC
14.P5A — C5D
15.—P5C

Alechin parece determinado a atacar de todas maneras. Este movimiento conduce a la pérdida de dos peones, no obstante tener el blanco inferior posición debido principalmente a no haber querido jugar A3R.

15.—.... — CxC, ch
16.—DxC — PxP
17.—P4TR — T1R
18.—C1D

Si hubiera jugado PxP, entonces DxPA.

18.—.... — PxP
19.—R2A — A2D
20.—A2D — T3T

El ataque blanco ha "pasmado", tomando el negro la ofensiva.

21.—D5T — A5T, ch
22.—R1A

Si P3C, entonces T3C, de todos modos.

22.—..... — T3C
23.—T2TD — A5D
24.—P4C — A6R
25.—AxA — D6A, ch
26.—A2A — DxAD, ch
27.—R1C — AxA, ch
28.—TxA — PxP

Mejor hubiera sido TxP

29.—DxP — PxP, ch
30.—R2T — D3T
31.—DxD — PxD
32.—TxP — R2C
33.—T4T — T7C, ch
34.—TxT — PxT
35.—RxP — T1TR

Ahora tiene lugar un interesantísimo final de juego.

36.—P6A, ch — R1C
37.—T4A — R1A
38.—R3A — T6T, ch
39.—R2D — R1R
40.—P5R — PxP
41.—T5A — T3T
42.—TxP, ch — R1D
43.—T5D, ch — R1A
44.—T5AR — R2D
45.—T5D, ch — R3R
46.—T5AD — P3A
47.—T5TD — T1T
48.—T7T — T1CD
49.—R3A — RxP
50.—R4C — R4R
51.—R5A — P4A
52.—T1T — 5AP
53.—T1R, ch — R4A
54.—T7R — P4C
55.—RxP — PxP
56.—R5D — T1D, ch

El camino más sencillo pasa ganar.

57.—RxP — P6A
58.—R3A — R5A
59.—T7A, ch — R6C
60.—T7C, ch — R7A
61.—T6C — R8A
62.—T6A — P7A
63.—T6CR — T4D
64.—R2A — R7R
65.—T6R, ch — R6A
66.—T6A, ch — R6R
67.—T8A

Si T6R entonces R5A seguido, si T6A, ch o T8R por 68...... R4A, y gana.

67.—.... — T5D
68.—Se rinde.

No hay defensa contra la amenaza de T5A. Si T8R, ch entonces R6A; 69: T8A, ch, T5A; y gana. Un juego muy bien llevado por Gilg, quien se aprovechó y sacó bien ventaja al ataque prematuro de su contrario.

Sr. Alicio Sanabria.—Encrucijada. Con mucho gusto me refiero a su consulta.

Toda la razón la tiene usted. Parece que en tiempo de "San blando", se contaban las jugadas, cuando una de las partes se quedaba con su rey a la luna de Valencia; pero, desde que yo conozco ajedrez (y de esto ya hace algunos años) no reza la opinión de su "aprovechado" contrincante.

Por tanto queda establecido que, cuando una de las partes se queda con el rey solo y el otro con todas las piezas que se quiera, puede este último dar o preparar el mate sin limitación de número de jugadas.

Las mejores reglas de ajedrez las encontrará usted, en el Grifith and White.

HOY EN ALMENDARES PARK

DOBLE JUEGO DEL CAMPEONATO INTER-FABRICAS

Hoy, domingo, se celebrará un interesante double header en opción al Campeonato de los tabaqueros en Almendares Park, comenzando el primer juego a las ocho y media de la mañana.

En el primer match se encontrarán Crédito y Punch, y en el segundo, Romeo y La Corona.

Los muchachos del Punch, que han ido mejorando notablemente tanto en el batting como en el fielding, van dispuestos hoy a hacerle pasar un mal rato a los "leaders" de la contienda. El pitcher Valdés es casi seguro que actúe en la línea de fuego y hará todo lo posible por conquistar su segunda victoria.

En el segundo match probablemente veamos un duelo de pitchers entre Caraballo e Iglesias. Este último, que está invicto, pondrá sus cinco sentidos a fin de derrotar al que parecía, conjuntamente con Chilo Marttnez, los leaders en el pitching del Campeonato Inter-Fábricas.

Los juegos de mañana, lunes, son los siguientes:

Aguilitas de Bock y Hoyo de Monterrey, en el primer match; en el segundo, Partagás y Ramón Allones.

A continuación publicamos el Estado del Campeonato para que los fanáticos hagan sus deducciones a medida de sus deseos:

Clubs	G.	P.	Ave
El Crédito	4	1	800
Partagás	4	2	667
R. y Julieta	3	2	600
Gener	3	3	500
Aguilitas	2	3	400
Punch	2	3	400
La Corona	2	3	400
R. Allones	1	4	200

MI VIDA ATLETICA

(POR CHARLES HOFF)

CELEBRE ATLETA NORUEGO, CAMPEON MUNDIAL DEL SALTO DE LA GARROCHA

CAPITULO VIGESIMO PRIMERO

EL SALTO DE LA GARROCHA

Los críticos europeos nunca han criticado para nada mi estilo para saltar la garrocha, pero, aquí en América, he encontrado una buena colección de ellos que me aseguran que mi brinco es completamente malo. Y, algunos, aunque no van tan lejos, hacen la indicación de que el estilo americano es mucho mejor que el que yo empleo.

Las razones que ellos ponen, no es de las que convencen; pues, se basan en que el estilo americano da oportunidad al atleta a hacer una figura mucho más bonita que la mía, en el aire. Si se permite juzgar por las apariencias, podemos decir que, los expertos esta vez no se ha equivocado. El estilo americano, que permite pasar la barra con verdadera elegancia, será entonces mucho mejor que el mío, que aunque sin elegancia posible, permite al atleta elevarse en grandes alturas.

Muchos escritores americanos me han hecho indicaciones a fin de que cambie mi estilo para brincar, asegurándome que podía llegar fácilmente a los 14 pies, 6 pulgadas de altura si me acostumbrara al estilo americano. Quizás ellos tengan razón, pero yo no creo en esas afirmaciones.

Si yo cambio mi estilo de brincar, no llegaré ni a los 13 pies que brinco ahora. Ellos aseguran que yo he podido establecer records mundiales en el salto de la garrocha, sencillamente porque he nacido para la competencia, y me dicen que por mi técnica no valgo para nada.

Quizás, repito, esos expertos estén bien fundados, pero es indudable que si he nacido para saltar garrocha y he llegado a establecer record, ha sido, sin duda alguna, por que mi estilo, muy propio en este caso, me ha ayudado grandemente a ello.

DIFERENCIAS DE ESTILOS

No voy a demostrarles a ustedes si mi estilo es bueno o malo. Aceptemos lo que dicen los expertos americanos, que es malo, y vayamos al estilo americano, que en mi opinión particular no es tampoco lo suficientemente aceptable.

Yo creo que este estilo americano de saltar garrocha es deficiente y explicaré mis apreciaciones sobre el particular:

La técnica americana previene al saltador que, debe coger el palo de la garrocha a la misma altura que va a brincar. Yo, en mi estilo particular, excluyo esa prevención y entiendo que el saltador debe coger el palo un poco más alto de la altura que va a brincar.

Por otra parte, el estilo americano dice que al darse el brinco, el saltador solo debe impulsarse con los brazos. Yo, uso también de las piernas, exactamente igual que si fuera a ejecutar el salto alto.

Con esto no quiero decir que mi estilo es mejor que el de los americanos; cada cual tiene su opinión particular pero yo creo que cuando un hombre como Kreigsman, que es el mejor coach del mundo, me acepta mi salto y desecha el estilo americano, es, indudablemente, porque será mucho mejor.

Aquellos atletas americanos que han usado mi estilo, han obtenido siempre un éxito ruidoso. Babcock, que ganó el evento de la garrocha en las Olimpiadas que se efectuaron en Stockholm en 1912, saltaba de la misma manera que yo, y pasaba la barra en mi misma forma. Muchos le criticaron, pero ese estilo fué lo que le dió la victoria.

AMENAZAS A SU RECORD

Los expertos insisten en asegurar que siguiendo mi estilo, un atleta no puede saltar tan alto como un palo de garrocha, pero, yo les demostré lo contrario cuando conquisté mi último record al aire libre, muy cercano a los 14 pies, donde agarré el palo a una altura de 14 pies 4 pulgadas del suelo.

Realmente, resulta imposible para los críticos expertos y fanáticos el saber verdaderamente cual es el estilo de un saltador de garrocha, pues casi nunca se puede apreciar la forma en que el atleta le dá el impulso para brincar. Pero, si se toma una película del salto y después se proyecta en cámara lenta, se verá que el "estilo Hoff", como le dicen los americanos, presenta mucho más chance al salto que el estilo americano.

El día que los atletas americanos sigan mis indicaciones y se acostumbren a brincar en la forma que yo lo hago, entonces podré encontrar fuertes rivales en mi camino y tendré que esforzarme grandemente para impedir que mis records de "out-doors" sean sobrepasados.

Lea mañana:

Las dificultades de los saltadores de Obstáculos.

MAURIZ DISPONE DE $300 PARA EL RETO DE OROZCO

Propone se nade a media milla distante de la costa para evitar se diga lo que dijeron de Andrés, que había hecho el viaje a pie desde la Playa a la Punta.

Toda Guanabacoa vendría a ver su gallo

Guanabacoa, 28 de mayo de 1926.

Sr. Redactor de la plana de deportes del DIARIO DE LA MARINA.

Distinguido señor:

Días pasados envié a usted una carta que no tuve el gusto de ver publicada, a pesar de ser mis protectores muy antiguos suscriptores del DIARIO y de ser yo admirador y asiduo lector de dicha publicación y especialmente de la plana que usted tan brillantemente redacta. En la aludida carta reto al señor Andrés Orozco aunado de resistencia verdad; por cierto que en carta que hoy publica el diario del mencionado Orozco éste dice: "Ningún sujetado al bote"; yo digo que le venga el sayo que solo embone; pues he escuchado a muchas personas, cosa que no creo, que el joven Orozco eligió su nado costeando hasta la punta, que tiene dos millas más que aun largo recto a media milla de la costa, porque, conocedor perfecto de esa costa, aprovechó el beneficio de ese conocimiento para venir dando pie en vez de nadar constantemente; pero dejemos a los impostores con su calumniosa especie y ofrezcamos al joven y brillante nadador Orozco la ocasión de que nos venza nadando en buena lid, desde Marianao al punto donde la resistencia física y coraje de cada cual permita; bien entendido que un jurado honorable será nuestro juez.

El nado se verificará a media milla de la costa para evitar habilillas. Dispongo de cien pesos de los doscientos que me regalaron los propietarios del Champán Sport, el refresco ideal de Cuba, de donde soy empleado; los otros cien pesos los dí a mi famalia; pero cuento con doscientos pesos más que reunirán los obreros del mencionado Champán Sport, y así dispondré de trescientos pesos que me podrá ganar en justa lid el joven Orozco, si demuestra bajo los auspicios de un jurado, que su especialidad de nado y resistencia física son superiores a los de este humilde empleado del Champán Sport.

Se ofrece de usted, señor Redactor, con la más alta consideración, affmo. s. s.

J. A. Mauriz.

SPORTFOLIO

¿Dónde se encuentran los reclutas Clyde Day y Rufus Meadows, pertenecientes al Cincinnati? ¿Y de dónde procede el recluta pitcher Holland? (A. F.)

¿Es cierto que McGraw propuso al Cincinnati el cambio de Frankie Frisch por Hughey Critz? (A. F.)

¿Quién es mejor tercera base y más seguro al bate, Charles Dressen o Babe Pinelli? (A. F.)

¿Quién es más seguro bateando, Eddie Rousch o Johny Bressler? (A. F.)

¿Cuándo entraron en las filas del Cincinnati los players Bressler y Chick Walker? (A. F.)

¿Christensen es zurdo o derecho? ¿Qué edad tiene Bressler? Y, ¿quién es el player más joven del Cincinnati? (A. F.)

¿Quién tiene más velocidad en sus bolas, Adolfo Luque o Dazzy Vance? (A. F.)

¿Cuántos campeonatos mundiales tienen ganado los Reds de Cincinnati, y en qué fecha sucedió eso? (C. S.)

¿Ha habido alguna vez alguna competencia de velocidad aérea en aeroplano? (C. S.)

¿Cuál es el average al bate de Adolfo Luque y cuál es el de Billy Southworth? (C. S.)

RESPUESTAS A LAS PREGUNTAS DE AYER:

E. P.—El mayor número de juegos consecutivos que un club ha llegado a ganar es de 19, siendo los White Sox de Chicago los poseedores del record. El Washington llegó a ganar una vez 17 consecutivos, pero se detuvo. Los Yankees llegaron a 16.

E. P.—Los White Sox de Chicago fueron los primeros en realizar esa proeza.

E. P.—Bill Sherdel, del St. Luis Cardenales, resultó el champion pitcher de la Liga Nacional en la pasada temporada. Vance quedó a pocos puntos de él.

W. P.—Si Jack Delaney y Dave Shade llegaran a subir a un ring, creemos que el primero de ellos sería el triunfador.

Tod Morgan, que tiene actualmente 22 años de edad, es descendiente de familias americanas y suecas. Creemos que Morgan nunca podrá derrotar a Sailor Friedman. Boy McCormick es un boxeador de quinta clase.

Phil McGraw, al decir de los expertos newyorkinos, es uno de los mejores light weights que hay en la actualidad. En New York lo consideran como una buena atracción y ya sabe usted que la metrópolis americana es la meca del boxeo.

Si se llegaran a efectuar las peleas que usted señala, creemos que se obtendrían los siguientes resultados: Delaney le ganaría a Stribling: Wills a Geo. Godfrey, y Frankie Genaro a Charles Phil Rosemberg.

Las decisiones de los referees de basket ball, al contar los fouls, no tienen ninguna prioridad sobre la del umpire. En basket prevalece siempre la pena más fuerte.

Geo Kelly bateó tres jonrones en el juego del día 17 de septiembre de mil novecientos veintitrés.

Lou Gehrig, de los Yankees, fué al bate siete veces en el desafío celebrado el 28 de septiembre de 1923, siendo esto un record para la Liga Americana.

Lea mañana: SPORTFOLIO.

Los nadadores de la I. M. C. A. inician su training

Los atletas de la Y. M. C. A. que se dedican a la práctica de la natación, han iniciado ya sus prácticas para ponerse en condiciones para las justas de la Unión Atlética que han de efectuarse en el presente verano. Los boys del triángulo están bajo las órdenes del coach Mr. Taylor, quien asesorado por Armando Menocal y Onofre Vives, esperan obtener magníficos resultados.

Véase a continuación el número de atletas que presentará la Y. M. C. A. en los próximos eventos, muchos de los cuales están haciendo ya sus ejercicios en la piscina de la sociedad:

P. Miranda, E. Faura, D. Todd, O. Vives, J. del Valle, A. Luege, J. Pomares, R. Molaguero, L. Sentmanat, R. Arche, M. Silvestre, R. Daussá, J. Valverde, A. Pumariega, H. Mazorana.

Además, según nos comunica el señor Menocal, el día cuatro de junio se efectuará, a las ocho y media de la noche, una reunión en los salones de la sociedad para ultimar los detalles más necesarios, a fin de que todos los atletas estén contentos.

Para esa reunión quedan citados los atletas antes mencionados.

CATCHER PAT COLLINS

Que está actuando perfectamente con el cuadro de pitchers de los Yankees

Catcher Pat Collins

Cuando Miller Huggins comenzó a hacer la "limpieza" en el team de los Yankees, buscando la manera de inyectar con sangre joven aquellas posiciones débiles del team, y Wally Schang, el famoso receptor, fué libertado incondicionalmente, los fanáticos del New York Americano pusieron el grito en el cielo y declararon que nunca encontrarían los Yankees un receptor edl calibre del despedido.

Huggins sonrió maliciosamente y contestó a todas las preguntas que se le hicieron, indicando que tenía un "gallo tapao" para el puesto de back stop, que tan pronto se diera a conocer, acabaría por captarse las simpatías de todos...

En esta esperanza, se inició la temporada de la Liga americana y los Yankees pusieron de catcher a un hombre de apellido Pat Collins, que según sus records, había registrado un buen promedio al bate en la Ass. Americana.

Los días fueron pasando, y el nombre de Collins siempre apareció en la receptuaría del New York. Las victorias se sucedieron, los pitchers fueron entrando en forma y el team llegó a confeccionar una larga cadena de victoria que se vió interrumpida cuando Bob Groves se les puso enfrente.

En la mayoría de los juegos fué el batting efectivo de Babe Ruth, Meusel y comparsa lo que ayudó a las victorias del team, pero también hubo muchas ocasiones, en que los cables nos señalaron, el fuerte y oportuno batting del tal Collins como uno de los responsables de las victorias Yankees. Su labor fué tal, que una vez el New York Times llegó a decir que, "el día que Collins no bateaba de hit, era lo mismo que si un Senador americano no decía una palabra en una sesión de las Ligas de las Naciones."

¿Y, quién es Pat Collins? Dirán ustedes.

Pues, sencillamente, un no muy joven catcher que, estuvo en 1923 por la Habana (catcheó del Marianao) y que después, al incorporarse a su club de la Ass. Americana, el St. Paul, bateó de tal manera que, su paso a las ligas mayores no se hizo de esperar y los New York Yankees pagaron los 50,000 pesos que pedían por él para obtener sus servicios.

La actuación de Pat Collins en la novena Yankee, es verdaderamente extraordinaria y ha demostrado tener gran resistencia en la posición, pues desde el inicio de la temporada viene defendiendo la receptuaría, sin que haya descansado ni un solo game.

Collins no es ningún novato en las Mayores. Ya estuvo una vez con los Browns de St. Luis, pero Lee Fohl, que entonces era el manager del team, no creyó conveniente darle un chance y tuvo que calentar el banco por largo rato, hasta que fué enviado a las menores. Un paso estuvo con el St. Paul y ahora ha vuelto a la liga americana, convertido en una estrella, para demostrarle a Lee Fohl y a los demás managers del circuito, que estuvieron completamente equivocados cuando lo dejaron escapar hacia las menores sin reclamarlo por la vía de waivers.

Collins nació en Sweet Springs, Mo., en 1895. Inició su carrera basebolera en el Kansas City en 1916, pero no dió gran resultado y fué transferido al Beaumont, de donde pasó al club Topeka, de la liga del Suroeste. En 1919 fué comprado por los Browns de St. Luis, pero no fué usado en un solo encuentro y, fué enviado al St. Paul de la Ass. Americana a cambio del catcher Earl Dixon. Con el St. Paul estuvo par de temporadas, hasta que un scout de los Yankees se dignó poner su vista sobre él, y contratarlo por la fuerte suma de 50,000 pesos.

Pat batea a la derecha y posee uno de los brazos más peligrosos de la liga americana.

"GALI".

BATTING AVERAGE DE LOS PLAYERS DEL CINCINNATI

Véase a continuación el batting oficial de los players del Cincinnati Reds, según fueron publicados por el Cincinnati Enquirer, que es el periódico americano que sigue más de cerca la actuación de los players del team Rojo en la Liga Nacional.

El estado incluye los juegos del día 26 de Mayo:

Players	Vb.	C	H	2b	3b	Hr	Av.
Holland	2	0	1	0	0	0	.500
Luque	19	2	9	3	0	0	.474
Hargrave	37	8	16	6	1	0	.432
Lucas	8	9	11	2	3	0	.393
Bressler	100	23	38	4	2	0	.380
Donohue	29	2	11	3	0	0	.379
Walker	146	21	51	8	5	2	.349
Picinich	86	14	26	7	1	2	.295
Roush	141	23	40	5	2	1	.284
Christ'n.	46	6	12	1	0	0	.261
Dressen	74	16	19	1	2	0	.257
Pinelli	84	11	19	4	1	0	.226
Bohne	49	8	11	0	2	0	.224
Critz	139	19	31	3	5	1	.223
Rixey	14	1	3	0	0	0	.214
Emmer	78	7	15	4	2	0	.192
Mays	18	1	3	1	1	0	.167
May	7	2	0	0	0	0	.000

RED PITCHING RECORDS

Pitchers	G.	P.	H.	Bb	So	Pct.
Rixey	3	0	36	10	1.000	
May	4	1	9	5	16	.800
Doohue	6	2	69	10	19	.750
Lucas	5	2	54	9	13	.714
Luque	3	3	60	28	9	.500
Mays	3	5	76	18	14	.375
Holland	0	0	2	2	0	.000

UNA NOVELA GALLEGA

Gallega desde luego, aun cuando escrita en buen castellano. LA MARIÑANA de J. G. Acuña, es una novela ¿novela? puede ser, pero más parece que se trata de personas conocidas y que algunos gallegos residentes en ésta, hurgando en sus recuerdos sabrán quién son.

Como quiera que sea, novela o verdad, se trata de un libro ameno e interesante desde la primera página, y que emociona a veces y a veces hace reír francamente.

En la librería "ROMA" de Pedro Carbón, Teniente Rey y Monserrate, quedan algunos ejemplares, muy pocos, que se deben apresurar a comprar los amantes del solar nativo.

Y a la vez pueden surtirse de los PORTFOLIOS VISTAS DE ESPAÑA, que los hay de todas las provincias.

M.E.C.D. 2016

DIARIO DE LA MARINA

FUNDADO EN 1832

DIRIGIDO HASTA 1919 POR DON NICOLAS RIVERO Y MUÑIZ.
DIRECTOR: JOSE IGNACIO RIVERO Y ALONSO.

Editado por la Compañía DIARIO DE LA MARINA (S. A.) cuyo programa consiste "en la defensa de los intereses generales y permanentes de la Nación cubana, de los especiales de la colonia española establecida en la misma y de la unión y armonía entre los diversos elementos que conviven en el país."—Art. 1o. de los Estatutos.

Presidente: Conde del Rivero. Secretario: Manuel Abril y Ochoa. Tesorero: Joaquín Pina

ADMINISTRADOR: JOSE SOBRINO Y GONZALEZ

OFICINAS:
Habana.............. DIARIO DE LA MARINA.
Nueva York...... Broadway at 71st. St.
Madrid............ Arrieta núm. 9.
París............... 61 Boulevard Haussmann.

PRECIOS DE SUSCRIPCION

HABANA		PROVINCIAS		EXTRANJERO	
1 mes.	$ 1.60	1 mes.	$ 1.70	3 meses.	$ 6.00
3 id.	4.80	3 id.	5.00	6 id.	11.00
6 id.	9.00	6 id.	9.50	1 año.	21.00
1 año.	18.00	1 año.	19.00		

TELEFONOS:

Quejas de Suscriptores.	M-8404	Deportes.	M-4339
Anuncios Económicos.	A-3856	Secretaría de la Empresa.	M-7714
Anuncios Administración	A-5334	Secretaría de la Dirección	M-9785
Redacción.	A-0301	Fotógrafo.	M-6844
Repórters.	M-6144	Imprenta.	M-9665

PASEO DE MARTI 103 — APARTADO 1010 — CABLE: DIARIO. HABANA
MIEMBRO DECANO EN CUBA DE "THE ASSOCIATED PRESS"

EDITORIALES

EL GENERAL MACHADO DOCTOR EN DERECHO HONORIS CAUSA

El Claustro de Profesores de la Universidad de la Habana acordó, a propuesta de la Facultad de Derecho, conceder al Honorable señor Presidente de la República, General Machado, el grado de Doctor en Derecho, "Honoris Causa", y mañana se celebrará en nuestro más alto centro docente la ceremonia de la investidura que promete revestir un gran lucimiento.

El asunto bien merece un comentario en esta sección editorial del DIARIO DE LA MARINA.

La iniciaitva de esta significativa y honrosa distinción al General Machado, corresponde, como es sabido, al doctor José Antolín del Cueto, ilustre Catedrático de la Universidad, ex presidente del Tribunal Supremo y uno de los jurisconsultos de mayor y más reconocido crédito en la República. El doctor Cueto, no fué un servidor de la causa de la Independencia de Cuba como el General Machado, no ha estado ni está afiliado al Partido Liberal, ni debe favores ni beneficios de carácter personal al señor Presidente; además es un hombre cuya integridad de carácter y cuya posición social y económica le llevan a mantener un criterio independiente en los asuntos privados y públicos. Su propuesta, por consiguiente, debe considerarse inspirada en móviles elevados, libre de toda tendencia de partidarismo político o de incondicional y devota amistad: un justiciero tributo de admiración, un testimonio público de aprecio a la labor del gobernante, un reconocimiento de superiores aptitudes y cualidades en el hombre; nada más.

La concesión de un título honorífico de Doctor en Derecho a un jefe de Gobierno en condiciones como las que concurren en este caso, aparece perfectamente justificada. El Derecho tiene por objeto regular las relaciones civiles y políticas entre los miembros de la comunidad sobre bases equitativas y de justicia, con miras a mantener el orden y la paz interiores, y a garantizar y promover el bienestar colectivo. Se encarna o se traduce en las leyes y en la organización judicial; opera mediante la acción de los Tribunales de Justicia. Quienes conocen su origen, su historia, los principios filosóficos y sociales en que descansa, los fines de previsión social y de defensa individual y colectiva que persigue, los códigos y las leyes que le dan una forma positiva y tangible, son Doctores en esta disciplina, de enorme importancia en todos los países cultos.

Pero el Derecho, en su más amplio sentido, se expresa también en la acción gubernativa, sobre todo en la del Jefe del Estado, en un doble sentido. Por una parte, el Presidente de la República interviene de una manera muy directa en la aprobación y ejecución de las leyes; por otra, suple y completa, con sus propias decisiones dentro de las facultades que le están conferidas constitucionalmente, los vacíos de la legislación, velando por los mismos intereses individuales y colectivos, cuya protección y defensa están confiadas al Derecho escrito y a los Tribunales. En cualquiera de los dos aspectos señalados, un gobernante puede manifestarse dotado de un claro sentido jurídico, o carente de él. Al aprobar y hacer ejecutar las leyes, el Presidente puede, sin ser abogado ni haber pasado por los cursos universitarios, inspirarse en los principios fundamentales de justicia elevada e inmanente del Derecho más depurado y previsor; de la misma manera, en el ejercicio de sus poderes ejecutivos, puede poner en acción dichos principios, completando, con este Derecho viviente, dinámico que emana de las decisiones y resoluciones de los centros gubernamentales y administrativos, aquel otro Derecho de carácter más fijo y tradicional que consta en las leyes y aplican los Tribunales. El Derecho estatuído, pues, como conjunto de código y leyes, puede aprenderse, llegándose a ser docto en él; el Derecho, como principio regulador de la vida nacional, como doctrina elevada e inspiradora de justicia en las decisiones del Ejecutivo, puede practicarse desde el Gobierno del modo más cabai y constante, correspondiéndole, a quien lo toma como norma y pauta de sus actos, el título de docto también, dentro del más estricto y riguroso sentido del término. Sin duda, el doctor Cueto, jurisconsulto eminente, y sus comprofesores, se han inspirado en conisderaciones semejantes a las que hemos apuntado brevemente, para discernir al General Machado el título de Doctor en Derecho "Honoris Causa", como varias famosas Universidades lo han hecho, por razones análogas, con hombres como Roosevelt, Clemenceau, Joffre, Stanley, Baldwin y otros.

En efecto, el General Machado, desde la Presidencia de la República, se ha manifestado inquebrantablemente decidido a hacer imperar en Cuba los principios fundamentales del Derecho como reguladores de la vida nacional en todas sus manifestaciones, tanto en lo que concierne a la marcha de las depedencias de la Administración, como en la organización de los Tribunales y en las actividades privadas de los ciudadanos. Las leyes que rigen las Secretarías de Despacho y la ejecución de todos los servicios públicos, han entrado en un período de rigurosa vigencia; los funcionarios del Poder Judicial se han escogido con gran cuidado, depurándose el personal existente, y las leyes penales, desvirtuadas por el abuso de las amnistías y los indultos, han recibido algo así como una nueva sanción del Ejecutivo, que les ha devuelto su casi totalmente perdida fuerza y su prestigio; finalmente, la acción gubernativa, en la Secretaría de Gobernación, en Hacienda, en Instrucción Pública y otros Departamentos, ha venido a completar la obra de previsión y de defensa social de las leyes, reprimiendo el vicio, cortando los abusos, poniendo coto al despilfarro y al cohecho, restableciendo el orden y la disciplina, creando en todas partes, digámoslo de una vez, condiciones de vida normal, civilizada, honesta, ajustada a la ley, tal como en Derecho se concibe y como el Derecho trata de realizarla. El Gral. Machado, se ha inspirado invariablemente, como Presidente de la República en el patriótico deseo de lograr que en Cuba se viva conforme a las leyes, restableciendo a éstas en su perdida potestad. Este noble empeño ha alcanzado éxitos qyue el país celebra con entusiasmo, porque satisfacen los vehementes anhelos de justicia de la opinión y aseguran las garantías indispensables de vida ordenada y decente que Cuba necesita para desarrollarse y engrandecerse. No es extraño, por tanto, que un hombre de ley como el Dr. Cueto, Doctor en Derecho de la más alta calidad, haya reconocido en el Gral. Machado otro hombre de ley igualmente firme, y haya propuesto que la Universidad discierna al Honorable Presidente un título honorífico que éste se ha ganado, no en un banco universitario, sino en una posición más difícil y peligrosa cuando se ocupa con patriotismo y honor y una clara noción de la propia responsabilidad: la Presidencia de la República.

HACE 93 AÑOS

HOJEANDO NUESTRA COLECCION, NUMERO POR NUMERO

DEL NUM. 170.—LUNES 1 DE MARZO DE 1833

NUEVOS EXITOS INFORMATIVOS

En este día nos anotamos otro éxito informativo por el estilo del registrado en el anterior.

Es una correspondencia fechada en París el 30 de diciembre de 1832 que publicamos muy orondos con este preámbulo:

"Estando en prensa nuestro DIARIO, un amigo nos ha favorecido con el American de New York del 11 de febrero, del que traducimos los artículos siguientes":

¡Qué baratos nos salían entonces los triunfos informativos! Las gracias a un amigo nada más. Hoy gracias al cable y a una legión de reporters, es como los alcanzamos. Pero, desde luego, no se trata de gracias gratuitas.

BOTONES

Se dice que para muestra basta un botón.

Pues bien, por los botones de muestra de que se habla a continuación, hay que deducir que la Habana por la época de nuestros comentarios, debía parecerse a Berlín cuando el militarismo estaba en todo su apogeo.

Vean ustedes:

"En la imprenta y librería de Roquere, calle de O'Reilly, frente a la portería de Santo Domingo, acaban **de recibirse** por el último correo de España un hermoso surtido de botones para empleados de Real Hacienda, Militares, etc., hechos en la Real Fábrica de Madrid, con el mayor esmero: cuyas clases son las siguientes:

Intendente de provincia, plateados, grandes y chicos.
Tesorería del ejército idem idem.
Contaduría de idem, idem. idem.
Resguardo de Rentas Reales, id. id.
Escribiente de Real Hacienda, id. idem.
Meritorio de Real Hacienad, id. idem.
Real Renta de Correos, dorados, grandes y chicos.
Oficial Real.
Real Hacienda.
Isal de Cuba.
Con trofeos militares, grandes y chicos.
Con trofeos militares plateados, id. idem.
Para caballería con casco y espada, plateados.
Con flor de lis y corona dorados.
Con flor de lis y corona, plateados.
Real Cuerpo de Ingenieros, cóncavos y planos.
Real Cuerpo de Artillería, cóncavos.
Maestranza de Ronda.
Auditor de Guerra.
Caballería Rural de Fernando VII.
Igualmente se encontrarán espadas de plata finas y plateadas, de última moda, hechas también en Madrid".

Y debía ser un ejército pintoresco, cuando hasta los uniformados usaban espadas de moda, lo que indica que cada uno podía usarlas a su gusto: unos, largas, cortas, otros, quien un sable, quien un espadín de paseo.

¿Se fijaron ustedes también en que hasta los escribientes meritorios tenían uniforme?...

CASTILLA

LOS PAISAJES DE FRAY LUIS

Por JOSE SANCHEZ ROJAS

ESPECIAL PARA EL "DIARIO DE LA MARINA"

La huerta de la quinta

El prisionero lleva más de seis meses de reclusión en las cárceles del Santo Oficio de Valladolid. Una imágen de Nuestra Señora y un crucifijo de pincel disimulan la desnudez de los muros de la celda; sobre la mesa, unos libros de piadosa meditación—San Bernardo, San Agustín, el tratado de **La nación** del maestro Granada — constantemente abiertos, ocupan y solazan las horas del poeta. A pesar de las calamidades y miserias del encierro, gusta el Agustino "de tal quietud y alegría de ánimo", que ha de secundarlas después, en las horas de libertad, cuando torne a gozar del trato de los hombres, que le son amigos.

Separado de las envidias, el fraile escribe pedimentos al fiscal y a los jueces, y largos y terribles alegatos que sirven de contratiempo a los cargos que le acumulan sus enemigos y calamidades. A veces quiebra en estos escritos la ecuanimidad del perseguido. Una ironía sangrienta, un apóstrofe violento, un inciso desdeñoso, flotan sobre la superficie, tersa y bruñida, de su estilo. Entonces, el fraile, asustado del huracán de sus propias pasiones, que creía acalladas, vuelve al camino y a la lectura de su glorioso padre San Agustín, al trato de las musas, a la evocación del paisaje que abrió brechas de luz en las tinieblas de su espíritu vacilante y congojoso.

¡El paisaje! Mejor bálsamo es, en sus "malenconías y pasiones del corazón" que la cajita de polvos que para él confecciona, con exquisito amor, la monjita de Madrigal, Ana de Espinosa. El buen maestro comienza a escribir, con su letra grande y clara, el peregrino tratado **De los nombres de Cristo.** Marcelo, Sabino y Juliano departen en la quinta de la Flecha...

Desde la celda del Santo Oficio, evoca Fray Luis el apacible retiro de su orden. Cuando comienzan a cesar los estudios en Salamanca, allá a las vueltas de San Juan, por las postrimerías de junio, plácele al maestro retirarse, "como a puerto sabroso", a la soledad de la granja que tiene su monasterio en las orillas del Tormes, muy cerca de la ciudad está la granja. A la caída de la tarde, desde el altozano del Rollo, las torres de Salamanca se encienden en festival de luz. Las catedrales son dos ascuas de oro. Las piedras se tornan rojas, y de los campos rojos como las piedras, brota un canto de fecundidad. Los rumores de la sazón quiebran y embotan en la huerta grande de la Flecha. El desconcierto y desórden de los árboles pone "deleite" en la vista. Hay en la huerta frescura y sombra de parras. Una pequeña fuente, que nace de la cuesta que tiene la casa a las espaldas, y que entra en la huerta por aquella parte, corriendo y saltando como un adolescente, "parescía reirse", nos dice el prisionero.

Desde la fuente, se columbra una alta y hermosa alameda. Y más adelante, el río, "hinchiendo bien sus riberas", tuerce el paso por la vega, formando un semicírculo. Los oteros del Arapil a la derecha, y las crestas de la sierra de Gredos moteadas de nieve más arriba, encuadran la decoración de las tierras pañiegas, de las ringleras de olmos y de las mansas y dulces lomas de Aldealengua. Y con la hora fresca, el día sosegado, el cielo purísimo, y la fuente correntona y saltarina—allá por San Juan, cuando cesan los estudios y se interrumpen los amores hasta la otoñada—los tres frailucos "asentándose y callando por un pequeño tiempo, después de sentados", sonríen de puro gozo y comienzan a departir.

Las tormentas del verano

Y ahora rimando versos, desde el calabozo de Valladolid, recuerda y evoca el paisaje de Madrigal el poeta. A la entrada de Madrigal, frente por frente a la puerta de Arévalo, tienen otro conventos los Agustinos, sobre la llanura helada, polvorienta y pajiza. En los días claros se perfilan las torres del Castillo de la Mota, de Medina del Campo, los manchones cárdenos de las viñas de la Nava del Rey, los campanarios de Fontiveros, de Cabezas del Pozo y de Barcial, la sombra de unos pinares que se inician al Norte.

Desde las ventanas de los monjes, se divisa media Castilla. El paraje es el más alto de toda la planicie alta; los vientos riñen sus batallas más duras en Madrigal y aullan de dolor y de impotencia ante sus almenas, rompiendo las tejavanas, tronchando los sembrados helando las tierras, haciendo crujir los recios portones de pino y cayendo las casucas de adobes que inútilmente se refugian al cobijo de las murallas.

En Madrigal ha visto el poeta el aire que se turba en el verano, los días que se vuelven negros y grises en el otoño, el polvo cegador que surge del suelo y se eleva furiosamente hasta los aires. Y he oído la canción melancólica del viento marceño que prolonga el sonido de las campanas durante largo rato, y la del aire de mayo, portador de lluvia que beben los terrones apelmazados con alegría, y el norteño de junio—granizo y piedra—que barre las cosechas, angustia a los labriegos y recoje a los bueyes espantados debajo de las terradas, y el helado de diciembre, que hincha los collados, desborda los ríos y enfurece y solivianta a los arroyos.

En la **Odá a Felipe Ruiz**, el poeta, libre de las ligaduras de la prisión, quiere volar al cielo para contemplar la verdad pura. No precisa holgar en él hasta no descubrir pacientemente "el principio propio y ascondido" de todas las cosas, del asiento de la tierra, de los lindes de los mares, de los cebos y abastecimientos de los ríos, de las fraguas de los rayos, de las señales del movimiento de los mundos que ruedan por el espacio. Y al evocar el mundo grande, tiene delante de los ojos la visión de la fría y ancha llanada avilesa donde él ha de morir una tarde de agosto; la visión de este páramo inmenso donde los espíritus, helados como los cuerpos, no se preguntan hoy por los principios de las cosas, sino por sus finalidades concretas e inmediatas; la visión sigue soplando "el gállego insano" y donde los remolinos del sucio viento no nos dejan ver las estrellas que alumbran desde lo alto.

ERNESTO PLASENCIA

Altivo el continente, tiene en la faz bravía
la expresión dominante y el gesto vencedor;
caballero cruzado, vive con gallardía
por la fe, por la gloria, y por un dulce amor

Parece, entre las damas, un gentil cortesano
que se rinde a lo bello en un divino afán,
y tiene la palabra joyante de Cyrano
y la espada invencible del bravo D'Artagnan

Los lances amorosos, los raros desvaríos
las pugnas interiores, sus nobles desafíos
y sus refinamientos, que no comprenden bien

las gentes de estos tiempos, lo mantienen aislado,
pensando en las delicias de aquel Trianón pasado
y en el mortal ajenjo del inmortal Verlaine

José López Goldarás.

NUESTRAS COLABORACIONES

UNA SOLUCION CUBANA AL PROBLEMA ECONOMICO DE CUBA

Por LUIS GOMEZ PESTANA

ESPECIAL PARA EL "DIARIO DE LA MARINA"

Si la honda preocupación que embarga al comercio y la industria; si la desconfianza en los negocios que atenaza a los grandes capitalistas; si el pánico que experimenta el dinero a la menor falsa alarma; si el triste desaliento que asoma al rostro de todos los habitantes de la Isla; si todo eso, es decir, la aguda crisis económica que sufre Cuba; no fuera más que un problema de sobreproducción azucarera, la reducción de la zafra por Decreto Presidencial sería una solución completa y definitiva y muy pronto, entre nuestros dedos las castañuelas del optimismo, podríamos lanzarnos a una gloriosa danza de fe en el presente y esperanza en el porvenir.

Más, ¡ay!, que el mal es harto grave y el tratamiento tiene que ser muy enérgico para que resulte eficaz y muy heróico para que sea decisivo. No basta con eludir la sobreproducción que es una de las causas del ruinosísimo precio alcanzado por el producto en que se basa principalmente nuestra economía nacional; es preciso, también, descubrir y atacar las demás causas de nuestra caótica situación.

Y a ello nos disponemos. Válganos la buena voluntad, si el acierto no acompaña a nuestro propósito.

Los factores del problema son varios. He aquí los más esenciales:

Indiferencia ante el creciente problema, por parte de Gobiernos pasados.

Exceso de producción.

Perentorias necesidades de numerario que obligan a los productores a pignorar sus azúcares o a vender los, por ruinosos que sean los precios del mercado, tan pronto como el dulce fruto, todavía caliente, llena el envase que sirve de unidad.

Abrumadoras obligaciones contraídas en momentos de triste recordación, cuya consecuencia catastrófica y latente aún, son esas intervenciones administrativas que pesan sobre muchos de nuestros Centrales y abandonada a las cuales se halla una gran parte de la riqueza de nuestro suelo, para que la malbaraten, como la malbaratan, sin dolor y sin piedad.

Ley Fordney.

Comprador único, Estados Unidos, a pesar de esa malhadada Ley Fordney.

Falta de una organización que encauce nuestras ventas y nos abra nuevos mercados.

Tales son los orígenes de nuestros males. Los remedios que nos sugiere nuestra voluntad bien dispuesta, ayudada de un atento estudio del problema, van a continuación:

INDIFERENCIA GUBERNAMENTAL.—El enérgico y honrado Gobierno del ilustre General Machado ha puesto ya punto final a esa indiferencia, iniciando procedimientos,—como el de la reducción de la zafra actual y la fijación, por Decreto, de la fecha en que deberán empezarse las labores de la zafra próxima,—que, si no han de ofrecer una solución total a la crisis, producirán un alivio apreciable e inmediato en la situación. Y eso ya es algo.

EXCESO DE PRODUCCION.—¿Existe realmente un exceso de producción? ¿No será, más bien, eso que llaman sobreproducción, una falta de consumo? Nos inclinamos a creer esto último y por eso, nos parece que sería más conveniente y práctico que una reducción de la zafra, el hacer desaparecer nuestro sobrante por estos dos medios a la vez: consumir una parte en Cuba, a base de regalar cien libras anuales a cada habitante, y dedicar el resto a fomentar el consumo en otros países en que es casi desconocida la excelencia de ese producto cubano.

APUROS ECONOMICOS, OBLIGACIONES, ADMINISTRACIONES EXTRAÑAS.—He ahí de lo que hay que librar perentoriamente a nuestros productores de azúcar, si no queremos que nuestra principal industria muera ahogada por la presión creciente de esos tres monstruos. ¿Que cómo? El peligro es tan grande que los medios de salvación tienen que ser verdaderamente heróicos. Pero no vacilamos en exponer esos medios extremos, hoy que, para dicha de todos, Cuba cuenta con un Gobierno eficiente y poderoso, porque es capaz y es decidido. Allá va, pues, nuestro plan, breve y claramente expuesto.

El Gobierno hará una emisión de bonos pignoraticios, de diversos valores, entre uno y cien pesos, hasta una cantidad máxima de TRESCIENTOS MILLONES DE PESOS, amortizables por sextas partes, en los seis años siguientes a la emisión.

Con esos trescientos millones de pesos en bonos que se declararán de curso obligatorio, para que sean todos los habitantes de Cuba los que contribuyan a la salvación de Cuba, el Gobierno realizará una pignoración, sin interés, de la totalidad de las seis zafras próximas, sobre la base de medio centavo por libra de azúcar, convirtiéndose, de ese modo, en el único acreedor de nuestra gran industria y librando a ésta de esa triple argolla que enunciamos al principio de esta parte de nuestro artículo y que volvemos a enunciar ahora; apuros económicos, obligaciones, administraciones extrañas.

LEY FORDNEY.—¿Podemos algo contra esa Ley que impone a nuestro producto unos derechos de entrada en los Estados Unidos casi superiores al precio de venta? Por pequeño que sea, siempre puede algo en su defensa un pueblo como el de Cuba, que es un pueblo de hombres laboriosos y que cuenta con un suelo prodigio de fertilidad y de exuberancia. Y puede aun más, cuando cuenta también con un Gobierno bien dispuesto a las grandes empresas de reconstrucción nacional. Frente a esa Ley ofensiva de un pueblo grande, cabe la medida defensiva de un pueblo pequeño (?) que se independiza económicamente, reconociendo el verdadero valor de sus fuerzas productoras y convirtiéndose éstas en realidades como las que siguen: cultivo de todos los productos de la tierra que, pudiéndose cosechar en Cuba, son importados del extranjero; fabricación de aquellos artículos cuya materia prima se pueda obtener aquí o sea de fácil adquisición; establecimiento de refinerías en todos los Ingenios cubanos para que no salga de nuestros puertos ni un grano de azúcar crudo. Y para que todo pueda ser, construcción inmediata de carreteras, caminos vecinales, ramales ferroviarios, etc., que faciliten las comunicaciones, subvenciones oficiales, premios a los más activos productores, exención de impuestos y otros medios de fomento que muevan el espíritu industrial de los hombres de Cuba y hagan de esta una colmena maravillosa y envidiable.

COMPRADOR UNICO.—Cuando el Gobierno, por medio de esa salvadora emisión de bonos pignoraticios, haya prestado a nuestros productores de azúcar la necesaria fortaleza económica y hasta como una condición previa de esa ayuda financiera, puede imponerles que una parte de ese numerario sea destinado a la instalación de una planta de refinar en cada Ingenio, para que de todos ellos salga nuestro principal producto en condiciones de afluir directamente a los mercados mundiales. Y entonces habremos dejado de tener un comprador único.

ORGANIZACION DE VENTAS.—Como punto final a este artículo, aunque no a la exposición de nuestro plan, que hemos de abordar más detalladamente, si la oportunidad se ofrece, diremos que toda esa obra necesita verse coronada por la creación de un organismo inteligente y todo actividad, que encauce las ventas y abra mercados nuevos a nuestros azúcares, mediante una propaganda sabiamente dirigida y eficazmente ejecutada por agentes especiales de los mismos productores cubanos, secundados, hasta donde sea posible,—y este posible debe procurarse que sea muy amplio,—por los Agentes consulares del Gobierno de Cuba en el extranjero.

Y por hoy nada más.

De Nuestra Redacción en New York

EXPORTAR E IMPORTAR

Por ANTONIO ESCOBAR

ESPECIAL PARA EL "DIARIO DE LA MARINA"

Mr. Kahn, gran banquero de Nueva York, hombre de gusto y el principal director de la sociedad anónima que posee el teatro **Metropólitan**, donde se cobra la ópera a precios demasiado altos, ha echado agua fría sobre los que siguen creyendo—muchos por desgracia—en la famosa balanza mercantil.

En un banquete que le ha dado la Cámara de Comercio de Richmond, la ex-capital de la Confederación del Sur, ha dicho:

—Es un error lo de que exportar mucho e importar poco significa prosperidad y exportar poco e importar mucho significa pobreza. En la América del Sur teneis pueblos, con gran exportación y poca importación; y no son ricos; mientras que Inglaterra, uno de los pueblos más ricos del mundo, importa bastante más que exporta. Por supuesto, el ideal sería que se nivelasen, o poco menos, las exportaciones y las importaciones.

Sin duda, porque eso indicaría equilibrio en las necesidades. Cuanto a lo que "todo pueblo debe bastarse a sí mismo" es una monserga proteccionista. Se puede conseguir por medio de la prohibición de importar, como lo ha hecho ahora Islandia y como lo hacían, en otro tiempo, China y el Japón; pero es teniendo que privarse de algo. Islandia, que es un país frío, tendrá que pasarse sin café y cacao cuando se le acaben, porque no puede producirlos; ni tampoco naranjas; ni ciertas especies que son cosechadas en la zona tórrida.

Si los Estados Unidos, que tienen la loca pretensión de producir de todo, cerrasen los puertos y las fronteras a toda importación, no solo se quedarían los consumidores sin ciertos artículos, si no que aquí se acabaría la producción de otros.

El caso más notable es del acero. Esta nación tiene mineral de hierro y carbón; pero con esto no basta fabricar hierro y bastantes artículos de acero. Hay que traer ciertas substancias de la Oceanía francesa, del Congo belga, de Libería, de Tobigo y de la Península de Malacca. Para obtener el cromo, que es indispensable para hacer proyectiles, planchas de acero, cañones de rifles, bayonetas, partes de automóviles y de acero plano, hay que acudir a Rhodesia, Nueva Caledonia, Rusia, el Brasil y Asia Menor. En cinco años se carecería del cromo necesario si solo se contase con el extraído aquí.

Para hacer estas soberbias locomotoras americanas, se requiere, además de cromo, nikel que viene del Canadá y vanadio que viene del Perú; y para algunas herramientas, el tungsten traído de China.

Las pieles de conejo para la sombrerería se traen de Australia y Nueva Zelandia; sin la madera de quebracho, que procede de la Argentina y el Paraguay no sería posible curtir cueros; los frijoles de varias clases, vienen de unos 34 países distintos; y las tripas para hacer salchicha de Australia, el Canadá, la Argentina, Nueva Zelandia y China. El consumidor que devora ese repugnante comestible—aquí llamado por los guasones "perro caliente"—traga tripa extranjera y puerco nacional.

Aquí entra queso de 21 países y mantequilla de 14; de tan lejos como el Africa del Sur vienen melones de Bermuda papas; de Egipto y de Chile, cebollas; de Bolivia estaño: de las Guayanas, británica y holandesa, aluminio; de la India mica para instrumentos de teléfono; de Groenlandia cryolita para las luces eléctricas; de España, del Brasil y de China aceite de palmachristi para purgantes, para hacer jabón, para lubricante de las máquinas de aeroplano; de Filipinas la carne de coco, o "copra", de 9 países el maní, con el cual se hace margarina.

Aunque aquí abundan las vacas, las de la Argentina proveen de caseina para barnizar papel, y también las de Francia y Austrila. Casi todos los ingredientes que entran en la tinta de imprimir son extranjeros. Y en los aparatos de radiofonía están representadas todas las partes del mundo, y, además, los reinos animal, mineral y vegetal.

Todo lo cual significa que, en la paz, esta república no puede darse el tono de que se basta a sí misma y no necesita de las demás; y, en la guerra, puede sufrir algún grave contratiempo. Hay unos 30 materiales, llamados "estratéjicos", de los cuales, unos no son producidos aquí y otros, sí, lo son, pero en cantidad insuficiente, aun en la paz cuando no se requieren más que para fines industriales.

Cierto que, en la guerra, la ciencia improvisa substitutos, con los cuales se sale del paso, mejor o peor, como sucedió en la mundial del año 14; pero, por si acaso, lo prudente es contar con el artículo verdadero, de producción nacional o procedente de un pueblo amigo.

Hablando de ésto, en su libro, hace poco publicado, y titulado **América dependiente**, dice, no sin cierto humorismo, Mr. Redfield, que fué ministro de Comercio con el Presidente Wilson:

—Es evidente que debemos elegir las naciones contra las cuales hemos de pelear en el porvenir, para evitar que sean las únicas en posesión de los materiales que necesitaríamos para combatirlas.

Esta elección hipotética recuerda el **bont mot** de un gran señor inglés, Lord Wemyss, llegado a los ochenta años en estado perfecto de salud. Preguntado por su secreto, respondió:

—Si quereis ser sanos, elegid vuestros padres.

Mr. Redfield, que tiene ideas librecambistas y que, sin ser un soñador pacifista, es amigo de la paz, llega a la conclusión de que los pueblos, en lo económico, en lugar de persistir en la guerra permanente, traída por el proteccionismo, deben practicar la cooperación, puesto que ninguna se basta a sí misma.

Mr. Redfield, que es un rico comerciante retirado, debiera hacer una edición barata de su excelente libro para ponerlo al alcance de la gente pobre y abrir los ojos a los proteccionistas de buena fe.

New York.

A TRAVES DE LA VIDA

POR HECTOR DE SAAVEDRA

Hoy es el 20 de Mayo, aquí en New York. Allá en la Habana es el 30 poco más o menos y no será grande la diferencia, pero el periódico no habrá conseguido su verdadero ideal mientras no se escriba, el mismo día, en todo el mundo, Entretanto el radio no sirve sino para mandar, desde abordo, una lista de pasajeros que por cotización personal quieren que sus nombres salgan en letras de molde.

Pero, de todos modos, es el 20 de Mayo y aun me parece ver desde los balcones de la Audiencia, al pueblo delirante que aclamaba la bandera que subía en el Morro, y, a mi lado, como surcaba el rostro de la señorita Enriqueta Valdés Fauli dos lágrimas que se desprendían por profundísima emoción.

Fué aquella una hora suprema que no por preparada nos produjo menos sentimiento, porque el hecho material de ver nuestra bandera, que asumía tantos anhelos y sacrificios, colocarse allí donde estuvo la que era nuestro dogal, explicaba bien justamente el delirio de todo aquel pueblo que ocupaba la explanada de la Punta y el campo de los Estudiantes y los ámbitos del Malecón. No era extraño, no, ver, como vimos nosotros desde las ventanas de mi Sala de lo Criminal donde teníamos invitados, a mucha gente del pueblo que en el momento de los cañonazos que saludaban nuestra estrella, se revolcaran en la yerba como presas de ataques epilécticos.

Fué un delirio, en verdad, y parece imposible que aquella escena que tantos han contemplado no perdurara, mejor, en la memoria...

Quise celebrar el día ¡qué diablo! y como no hay placer completo con estómago vacío me fuí a buscar a Miguel de Zárraga que es español, de cepa vascongada y tan celoso por el prestigio de Cuba como no lo son, por desgracia, muchos criollos. Zárraga está establecido, con su familia, en New York y es el que dirige la agencia del DIARIO domiciliada en el Hotel "Alamac", para los Estados Unidos.

A otro que también procuré ver fué a Antonio Agüero, que tiene a su cargo el departamento americano de este mencionado hotel donde concurren innumerables familias "de la raza". Por esta razón yo no viviría en el Hotel aunque me regalaran el hospedaje, que no es barato, porque para chismografía criolla tengo bastante con la de mi país.

Pues arranqué con Agüero no solo porque es mi amigo y me place su sociedad, sino porque me resultaba muy decorativo para tan señalado día. Un Agüero, Agramonte o Céspedes visten mucho en una fiesta patriótica, y Zárraga, y yo, que soy gallego, necesitábamos un nombre de abolengo revolucionario que "fija, limpia y da esplendor" como la Academia de la Lengua.

Y nos fuimos a un restaurant que se titula "Madrid" ya que no existe ninguno que se llame "El grito de Yara" o tan siquiera: "El caimán reformado".

"Madrid" es medio americano y medio español, lo cual significa que sabe vivir y está como algunos en nuestra tierra "a boca y a cangrejo", que es un decir corriente y bárbaro del que come a "dos carrillos", que expresaría Sancho en su castizo y gráfico lenguaje.

Pues en este restaurant, que no es lujoso pero sí limpio y confortable, se encuentran platos criollos como el picadillo y creo que harían el tasajo y los plátanos verdes si se les encargara. Deben tomar nota los que "no pueden vivir sin aguacate", (lo que para mi es un mérito) y no amilanarse creyendo que van a sufrir hambre y puerco con judías en este bienaventurado país.

Nuestro banquete, celebrado con cerveza sin alcohol, porque otra bebida que tenga gracia, es como se sabe, arma prohibida, fué muy celebrado por nosotros. No hubo besamanos, ni hipocresías, ni fastidios y se embromó el cañoncito de la Habana. Cada uno de nosotros dijo las mentiras que le convenían para hacerse interesante, pero ninguno habló mal del prógimo más allá de la medida discreta y justa que es permitido.

Pero sí es cierto y honrado que cada uno deseó sinceramente desde lo íntimo de su alma un buen gobierno para que Cuba se pueda presentar siempre digna y prestigiosa. Y como los tres no teníamos "intereses creados" nuestros votos fueron sinceros.

New York 20 de Mayo de 1926.

LEON TROTZKY, ACTUAL JEFE DEL DEPARTAMENTO POLITICO DE RUSIA, RECONOCE QUE EL SOVIET HA DESTRUIDO LA FAMILIA RUSA

(Por TIBURCIO CASTAÑEDA)

Los Bolsheviki han destruido el hogar ruso, sin que haya esperanzas de poderlo reconstruir, por las tres medidas que se apresuró a poner en práctica.

1º La abolición de la religión tradicional del pueblo ruso que era esencialmente devoto y que en los templos y hasta en muchas calles de las grandes poblaciones venía a postrarse, creyente y devoto, ante las imagenes del Creador, de la Virgen María y de los numerosos santos de su credo religioso reproducidos por el arte ruso en hermosísimos íconos.

Era frecuente vez en San Petesburgo o en Moscou, nichos fraguados en las paredes de las casas que daban a la calle, que contenían una imágen religiosa, recordándonos las varias hornacinas que vemos en las paredes de las calles de Toledo, como la de la Virgen de las Angustias o la de la "Virgen de los alfileres", propiciatoria para sacar del estado de soltería a muchachas con vocación de casamiento.

2º El matrimonio libre, con la sola presentación de los contrayentes ante una autoridad civil de menor cuantía.

3º La facilidad extremada del divorcio, dejando la prole a cargo del Estado, el cual apenas si se encarga de ella.

Y como si fuesen pocos esos tres disolventes de las aspiraciones religiosas y familiares, ha restablecido el Soviet por cuenta del Estado, la venta del "Vokda" o sea del aguardiente fabricado por la fermentación de cereales, propagando el alcoholismo desde las oficinas y casas de Moscou hasta las cabañas mas pobres de la helada Siberia.

Es decir se ha constituido el Soviet en envenedador del pueblo, dando como pretexto que pues que quiere el Vokda hay que vendérselo, cobrando de paso con esa venta, el Soviet enormes sumas, porque el calor pasajero que produce la ingestión de ese aguardiente, excita al aterido por el frío de Rusia a perseverar en esa bebida con quebranto profundo de su salud y de su actividad como obrero de la ciudad o cultivador del campo.

Ya no temo se ha dicho Trotzky, el antiguo judío periodista de New York, ex-Ministro de la Guerra del Soviet, enfermo periódico, por razones políticas en el templado clima de Crimea y ahora, después de haber vencido en la Asamblea del Soviet en Enero último, a Zinovieff y Kammenef, sus contantes enemigos, envidiosos de su popularidad; no necesita ya del voluntario destierro de Crimea y se decide a escribir sobre la destrucción de la familia rusa en el Regimen del Soviet, prefiriendo una franca confesión, a cobardes subterfugios que no se compadecen bien con la decisión de la raza judía de que procede.

No es fácil precisar, dice Trotzky, hasta que punto son mas amenudo y mas facilmente rotos hoy, en Rusia, que antes del Soviet, los lazos familiares.

Y dice que en tiempo del Imperio ruso, apenas si nada de lo que pasaba en la familia rusa tenía notoridad, puesto que el aspceto brillante de la vida en el Imperio no daba tiempo a fijarse en la ruptura de la ínfima clase obrera; mientras que en el régimen del Soviet, siendo el obrero prominente, todo lo que a él y a su familia se refiere adquiere notoriedad y se cimenta.

"No hay que negar, dice confuso Trotzky, que las relaciones y lazos entre los miembros de la familia rusa, incluyendo a los de la clase obrera, han sido profundamente relajados.

La Gran Guerra separó, por el servicio militar, que había que prestar, a los hombres de sus mujeres, hermanos e hijos; y la destrucción del Imperio, por el comunismo, dispersó esos lazos ya lacios y mustios.

La desintegración de la familia rusa continúa todavía. El Soviet estableció la igualdad política entre el hombre y la mujer en el seno de la familia. Y el soviet ha establecido en la fábrica y en el taller la igualdad entre hombres y mujeres.

Y ahora trata el Soviet de que la igualdad del hombre y la mujer en la política y en la fábrica y en el taller se extienda al hogar.

Y el problema es tan difícil como que la mujer tiene que sustraerse del cuidado de la casa y de la prole para participar en la vida del taller y de la política.

Como el servicio militar es obligatorio en Rusia, vá el marido al ejército, se ausenta del hogar, y su derecho a votar aumenta sus aspiraciones y a sus propios ojos, crece en importancia cívica: mas al volver a su casa y al trabajo vuelve a ser "siervo de la gleba", trabajador, oscuro, uno de tantos; sin ocasión de votar. Y surge el disgusto y la añoranza de la cosa pública; y sigue el hogar deshecho, por la aspiración del marido y la mujer a pedir trabajo en el taller donde se gana mas y no hay que atender a los quehaceres de la casa, y si hay hijos se dejan en los Asilos del Estado hasta que la mujer los recoje al salir del taller para llevarlos a la casa.

Y ¿cómo entiende Trotzky que pueden ponerse remedios a tan grave desquiciamiento como ese de la familia Rusa?

1º La elevación del coeficiente de educación y la cultura de la clase obrera ¿puede estrechar los lazos de la familia cuando estos han sido rotos y aventados por la abolición del culto religioso y el divorcio?

2º El mejoramiento de las condiciones materiales de vida de la clase obrera, ¿es posible cuando al marido y la mujer van al taller, dentro del régimen comunista y dejan a los hijos en el asilo para que los recojan al salir del taller y los lleven a la casa vacía de Dios y de familia?

Tiene Trotzky buen cuidado de admitir que el Estado no tiene recursos materiales para llenar de talleres las poblaciones a fin de dar ocupación a los sin trabajo.

Y por todo consuelo para cambiar el incierto presente y el desesperado porvenir de la familia rusa, se le ocurre a Trotzky y al Directorio crear aldeas comunistas donde pudieran estar mas cercana la familia a los talleres. ¡Cómo si fuese posible ensanchar la vida nacional, empequeñeciéndola!

Como tendría que condenar el Comunismo y la abolición de la Religión Nacional, y eso no lo puede hacer Trotzky que ha puesto sus manos pecadoras, con Lennine, en la abolición del individualismo y de la Religión, se figura que cabe con palabras huecas, reconstruir cosas tan sagradas.

Cada día que tardan las Naciones de Europa en apoyar la restauración del Gobierno del Gran Duque Nicolás, con las garantías de posesión de la tierra a los que la han recibido del Soviet, e indemnización a sus antiguos dueños, se aleja mas la posibilidad de reconstruir la gran Nación rusa.

M.E.C.D. 2016

INFORMACIONES DEL ESTADO, LA PROVINCIA Y EL MUNICIPIO

LA DIRECTIVA DEL CENTRO GALLEGO FELICITA AL DR. FCO. M. FERNANDEZ

Destrucción de drogas heróicas por medio del fuego.—Obsequio a los doctores Rensoli y del Pino

Ayer visitaron al doctor Francisco María Fernández, los señores Jesús Bouza, Presidente del Centro Gallego de la Habana, Graidelle, Secretario de dicha institución regional y algunos miembros de la Directiva, charlando durante largo rato.

Los señores antes citados ofrecieron al nuevo Secretario de Sanidad cooperar con él en todo cuanto desease, ya que entre uno y otros, existen viejos lazos de amistad.

También visitó al doctor Fernández, el capitán del ejército, señor Estevez Sardiñas, Supervisor del Hospital de Dementes de Cuba (Mazorra).

Nos dijo el Capitán Estevez que había ido a saludar y felicitar al nuevo Secretario y que le había manifestado, además, que para el próximo día 16, probablemente, se llevaría a cabo la inauguración de varios pabellones en el Hospital de Mazorra.

También vimos al Vice-presidente de la República señor Carlos de la Rosa, y muchas más personalidades gubernamentales y particulares.

DOCTOR GARCIA KOHLY, MIEMBRO DE LA R. ACADEMIA ESPAÑOLA DE LA HABANA

El embajador de Cuba en Madrid, doctor Mario García Kohly, en un despacho cablegráfico que dirigió ayer a la Secretadía de Estado, da conocimiento que la Real Academia Española ha creado una correspondiente en la Habana, nombrando al doctor Manuel Serafín Pichardo, como antiguo miembro iniciador de este movimiento, además a diez y siete académicos cubanos, entre los cuales lo han designado a él.

MEZCLABAN CAFE CON GARBANZOS, EN UN TOSTADERO DE LA CAPITAL

Sanidad sorprende a los infractores en los momentos en que hacían la mezcla

Un importante servicio prestó ayer el Negociado de Inspección Domiciliaria de la Secretaría de Sanidad, dirigido por el doctor José J. Chalons, el que auxiliado de los Inspectores señores Sagué y Díaz, se personó en el tostadero de café "El Aguila", sito en Agulla número 162, comprobando una infracción manifiesta de las Ordenanzas Sanitarias.

Los inspectores sanitarios pudieron comprobar que los propietarios de dicho establecimiento, señores Varela y Compañía venían adulterando el producto que expedían al público como bueno, mezclándolo con garbanzos, de cuyo grano se ocuparon seis grandes sacos, depositados cuidadosamente en el interior del tostadero.

Esos garbanzos estaban ya tostados y una gran cantidad molida y mezclada, con café, todo lo cual se expende a vendedores ambulantes que a su vez lo venden en las casas de familia.

Otras infracciones fueron anotadas por los inspectores, tales como tener caballerizas dentro del local, a cuyo hecho le dieron a los señores Varela y Compañía, un plazo de 24 horas para que retiraran de allí los animales, carros, etc.

Según consta en la Dirección de Beneficencia de la Secretaría de Sanidad, los señores Varela y Compañía, vienen susministrando café a distintos hospitales de esta capital.

En vista de ello el doctor Rensoli, Director de Sanidad, comunicó a los directores de dichos hospitales hiciesen un análisis del producto y caso de que estuviese adulterado, diesen cuenta a la policía, acusando a los infractores de defraudación al Estado.

Los propietarios del tostadero "El Aguila", fueron multados en crecida suma de dinero.

INSPECCION

Anoche salió para Sagua la Grande y Quemados de Güines, el señor Juan Fernández Jaren, Inspector de la Dirección de Ingeniería Sanitaria Nacional.

Motiva el viaje el girar una inspección a la planta de hielo de nueva instalación que dentro de poco funcionará en el Central "Resolución", propiedad del señor José Rodda de León.

DESTRUCCION DE DROGAS HEROICAS

A presencia de los doctores Teniente Coronel César Muxó, Supervisor de Drogas y Alimentos, José Carbonell, Jefe de Inspectores Médicos y Jiménez Ansley, Inspector General de Farmacia, se llevó a cabo ayer en el patio de al Secretaría de Sanidad, la destrucción por medio del fuego de una gran cantidad de drogas heroícas, producto de decomisos hechos por los distintos cuerpos policiacos de esta Capital y de los que tienen conocimientos los jueces de instrucción de las secciones segunda, tercera y cuarta.

Procedían dichas drogas de las farmacias y droguerías siguientes:

Taquechel, correspondiente a la caja 5578, manifiesto 2054, partida 59, conteniendo estovaína Billon.

Farmacia del doctor Carlos García Sánchez, de Neptuno 233, heroína alterada.

Johnson, 25 frascos de a gramo cada uno, de papaverina, consignados a dicha droguería.

Cincuenta tubitos conteniendo novocaína y adrenalina, consignados al doctor José Gómez Miguel, de Marianao, por infracción del Decreto número 451.

Además fueron destruídas grandes cantidades de opio, morfina, heroína, cloruro de cocaína, hidroclorato de cocaína, cloruro de morfina, etc., ocupadas por la policía a distintos expendedores de dichas drogas y en poder de muchos viciosos.

REGALOS A LOS DOCTORES RENSOLI Y DEL PINO

Los empleados de las oficinas de la Dirección de Sanidad obsequiaron ayer al doctor Fernandez Rensoli, con motivo de ser hoy su onomástico, un lindo termometro de oro, deseándole asímismo, muchos años de vida y felicidad.

Igualmente, los empleados de la Dirección de Beneficencia, hicieron ayer al Director del Ramo, doctor Fernando J. del Pino, el regalo de una hermosa y artística lámpara de sala, ya que también celebra hoy sus días el estimado amigo.

A ambos, doctores Rensoli y del Pino, DIARIO DE LA MARINA les desea un feliz día en unión de sus familiares.

LOS CONSULES DE CUBA EN KEY WEST Y LA FLORIDA, PERMUTAN SUS CARGOS

Ha sido dictado un decreto por el señor Presidente de la República, autorizando la permuta solicitada entre los cónsules de Cuba en Key West y la Florida.

Los señores Domingo J. Milord y José R. Ponce de León, cónsules en Key West y la Florida, han sido autorizados por decreto presidencial para permutar en sus cargos respectivos.

ACLARACION DE O. P. CON RESPECTO AL ENSANCHE DE LA CALLE DE ZANJA

Parece seguro que el Ayuntamiento no efectúe ni una sola sesión en su actual período deliberativo

La Secretaría de Obras Públicas ha solicitado ayer de la Alcaldía determinados datos con respecto a la construcción de una casa en la calle de Dragones 112, cuyo fondo da a la calle de Finlay (Zanja).

Esta última avenida está afectada por el plan de ensanche de Obras Públicas, que le da un ancho de 22 metros.

Se expone en la comunicación que esa casa, de la propiedad de la Sra. Antonia de las Cuevas de Granados, construída en Dragones esquina a Lealtad, tiene su fondo con frente a Zanja, habiéndose alterado la fachada sin observarse los requisitos necesarios al cumplimiento del citado plan de ensanche.

Finalmente se interesa de la Alcaldía informe en qué condiciones el Departamento de Fomento Municipal concedió esa licencia de obras.

La propietaria de la casa Dragones 112 fué informada en tiempo por el Departamento de Fomento, de que su proyecto de obra afectaba al proyectado plan de Obras Públicas, y entonces reiteró la petición de licencia, manifestando que renunciaba a cualquier indemnización que pudiera corresponderle, si por causas del ensanche el frente que da a la casa de Finlay tuviera que ser modificado.

RENUNCIA

El Sr. Juan Ledón ha renunciado a su cargo de Comprobador en el Negociado de Pesas y Medidas.

OPOSICIONES A UNA PLAZA DE MUSICO

El Sr. Modesto Fraga, Director de la Banda Municipal, ha enviado al Alcalde el veredicto del jurado constituído para determinar quién debe de ocupar la plaza de músico de segundo (trombón) vacante por ascenso de José Bamio.

El jurado determinó que la plaza debe de darse al aspirante Sr. Luis León y Gutiérrez, reconociendo que los otros aspirantes, señores Pablo Herrera y Virgilio González, demostraron también su capacidad musical. El jurado estaba integrado por los señores Emilio Reinoso (presidente), Rogelio Zamora, Antonio Rodríguez, Gonzalo Pereira, Antonio Henrich y Manuel Rodríguez.

UN EJEMPLAR DE LAS ORDENANZAS

El Alcalde Municipal de Pinar del Río ha solicitado de su colega de la Habana, le envíe un ejemplar de las Ordenanzas Municipales de nuestro Término.

QUEJA POR UNA REPOSICION

La Secretaría de Gobernación ha trasladado a la Alcaldía un escrito de queja del Sr. Juan Crespo y Lara, quien se lamenta de que no se le haya dado posesión de su cargo de Agente de Apremios del Departamento de Impuestos.

EXCESO DE CARGA

La Secretaría de Hacienda ha dado cuenta ayer a la Alcaldía haber dejado incurso en multa de 20 pesos a los siguientes comerciantes, por haberse comprobado excesos de carga en camiones de sus respectivos comercios:

Fernández y Salas, Acevedo y Zardk, Larrea y Cía. y Astorqui y Cía.

REUNIONES POLITICAS

De la Alcaldía se han solicitado ayer permisos para estas reuniones políticas:

Antonio Barreras, para el día 31 en Esperanza 45; Pedro Valdés y Montalvo, para el día 31 en Lagunas 1.

MULTAS

La Jefatura de la Policía Nacional remitió ayer a la Alcaldía 232 notificaciones de multas por infracciones de las Ordenanzas Municipales y de la Ley del Cierre, correspondiendo 67 a la Octava Estación y 49 a la Sección del Tránsito.

EXAMEN DEL SR. JOSE MARIÑO

El Alcalde Municipal se ha dirigido al Presidente de la Comisión del Servicio Civil, solicitando examen individual del Sr. José Mariño, como Jefe de Sección del Departamento de Tesorería, a fin de que se le confirme en su cargo.

CASAS PARA EMPLEADOS

La firma propietaria de la fábrica de ladrillos Capdevila ha solicitado de la Alcaldía licencia para construir seis casas de vivienda para empleados de esa industria, en terrenos de la finca Santa Rosalía, kilómetros 7 y 8, Palatino.

EXPIRA EL PERIODO DELIBERATIVO SIN SESIONES

Todo el presente mes de mayo transcurre sin que los concejales hayan efectuado sesión ni un solo día.

El período deliberativo en curso de la Cámara Municipal parece destinado a fenecer sin que se constituya en sesión el Cabildo.

Los concejales deben de adoptar acuerdos con respecto a la nivelación del presupuesto ordinario de 1926 a 1927, que debe de comenzar a regir el día primero de julio entrante.

Para esa labor de nivelación deben de aprovecharse los días del mes de junio; mas como los acontecimientos se van presentando, nada se hará, debiendo de regir entonces el presupuesto en vigor.

El exceso de gastos en el proyecto de presupuesto que ha de discutirse, es de unos 900 mil pesos.

LA VENTA DE BILLETES

El Sr. Manuel Quintana ha elevado una consulta a la Alcaldía, en la que interesa se le informe si la cional es libre.

venta de billetes de la Lotería Na-

Hace esa consulta el solicitante, porque a los vendedores de billetes rra de Independencia, se les está no lisiados o veteranos de la Gueexigiendo se matriculen como vendedores ambulantes.

LA CUBANA DE OJOS MAS LINDOS

Ayer estuvo en la Alcaldía nuestro compañero de periodismo el Sr. Manuel Calzadilla, cronista social de la revista "Bohemia", para invitar al Alcalde Sr. Cuesta a la función que se ha de efectuar mañana, lunes, en el Teatro Payret, en honor de las triunfadoras del concurso organizado por esa publicación, para determinar cuál es la cubana de ojos más lindos.

EL ERARIO MUNICIPAL

El Tesorero Municipal, señor Alvaro Menéndez, nos suministró en la mañana de ayer los siguientes datos del movimiento de fondos el viernes último: Ingresos, por ejercicio corriente, $6,189.37; por resultas, $182.83; y para el Consejo Provincial, $1,006.60.

La existencia ascendió a $188 mil 976.87 por corriente, $1,104.53 por resultas, y $28,041.08 para el Consejo Provincial.

La recaudación por transporte terrestre produjo $33.00, habiéndose marcado un solo vehículo.

—Casi todos los empleados de las dependencias municipales han recibido sus sueldos del presente mes, y mañana lunes serán liquidados los restantes.

PARADERO DE VEHICULOS

Los señores Cuenco y Gutiérrez han solicitado del Alcalde se autorice el establecimiento de un paradero de vehículos en la esquina que forman las calles de Leonor Pérez (Paula) y Oficios.

POR FIJAR CARTELES ELECTORALES

La policía de la Cuarta Estación da cuenta a la Alcaldía haber sorprendido a los señores Angel de la Fe y González y Nicasio de la Fe y Vega, fijando carteles electorales en el antiguo Mercado de Tacón, con manifiesta infracción de las Ordenanzas Sanitarias sobre la materia.

NI TITULO NI CIRCULACION

La Décima Segunda Estación de policía ha participado a la Alcaldía, haber remitido al Depósito Municipal el automóvil Chevrolet chapa que lo manejaba sin título de chauf- 5625, del Sr. José Betancourt, porfeur y sin tener circulación.

—La Cuarta Estación da cuenta también de que se remitió al Depósito Municipal el Chevrolet número 9911, propiedad de la firma L. B. Ross Corp., porque su conductor carecía de título de chauffeur.

ASPIRANTES A CHAUFFUR

Ayer han solicitado ser examinados para poder ejercer como chauffeur, los señores: Mauro Piñeiro y Abad, Marcelino García Adelaide, Hilario F. Alvarez, Antonio Ramos y Delgado, Amador Sánchez, Marcelino Barroso y Barroso, Angelo Raluy y Ruías y Ricardo Rodríguez.

INSCRIPCION DE AUTOMOVILES

Ayer fueron inscritos estos automóviles en el Negociado de Transporte y Locomoción:

Alquiler de plaza: The Merson Phillipp Corp., un Ford, chapa 13218; Roberto Guerrero, un Oldsmovile, chapa 13219.

Omnibus: Empresa El Encanto (Baños de Mar), un Dodge Brothers, chapa 19606.

TRASPASOS DE AUTOMOVILES

En el Departamento de Gobernación fueron legalizados ayer los siguientes traspasos de automóviles:

Carmen Lana y Alvarez a José Feito y Lana, un Duran, chapa 11505; Antonio Casals a José López y Baltar, un Chevrolet chapa 5593; Armengol y Cárdenas a A. Cadena, un Ford, chapa 699; Plácido Navas y Márquez a Arturo Oms, un Ford, chapa 16154; L. B. Ross Corp. a Julio Fernández, un Chevrolet, chapa 13194; y a Mariano Massana un Chevrolet, chapa 6129; Juan Vilar Senra a Manuel Cruz, un Dodge, chapa 6765; Cuban Importing Co. a Héctor Beck, un Chrysler, chapa 29, extra.

ALTAS DE INDUSTRIALES

Altas causadas por distintas industrias el día 27 de mayo de 1926.

Amador Soto, subarrendador, Esperanza 87; Enrique Casabó, barbería y masaje, Aguiar 126-128; José Solaún, almacén de tabaco en rama, Figuras 4; Internacional Contracting contratista de obras, Pte. Zayas y P. Lacoste; Strañe Motor Corporation, almacén de coches, P. de Martí 23; Benito Lazo, tienda venta de accesorios de automóviles, 10 de Octubre 650; Priol y Cía. S. en Brasil 30; Angel Barceló, taller de vulcanizar, Finlay 49; Rodríguez y C. almacén de talabartería, R. del Gómez, figón, Aguiar 85; Juan Suárez Castellanos, café sin cantina, Vista Hermosa 4; Filomena Castaño, figón, Aguiar 122.

Estas altas produjeron al Municipio $428.81.

DE INSTRUCCION PUBLICA

SOBRE EXAMENES DE ENSEÑANZA PRIVADA

El señor Secretario de Instrucción Pública recibió ayer en su despacho oficial al señor Inspector General de Institutos, doctor Leandro González Vélez, a quien acompañaba una comisión de los profesores que integran con él, los tribunales recientemente nombrados para los exámenes a alumnos del Bachillerato, enseñanza privada y libre, celebrando con ellos un amplio cambio de impresiones.

El doctor González Vélez informó al doctor Fernández Mascaró de la marcha de dichos exámenes en algunos Colegios, los que se han venido efectuando con señalado espíritu de benevolencia, a tenor de la finalidad anhelada al ser nombrados.

Con respecto al número, en apariencia elevado, de suspensos en cierto colegio y ante algún tribunal de los actuantes, se pudo apreciar claramente la causa en que dejó de hacerse—por hábito—selección previa, que hubo de efectuarla el acto del examen, arrojando un porcentaje análogo al de no pocas clases de la Universidad, en que el respectivo Titular excluye del examen de julio—lo que prácticamente equivale a la nota de "suspenso" hasta septiembre—a un ochenta por ciento de los matriculados.

A mayor abundamiento, para que públicamente sea juzgada la notoria y palpable impreparación de los alumnos suspensos, se darán a luz sus trabajos escritos.

Estos, a virtud de la Orden Militar No. 266, vigente, son obligatorios, si bien para una parte del alumnado tal "detalle" constituyó una amarga sorpresa, francamente novelosa.

Por todo ello, el doctor Fernández Mascaró hubo de ratificar su confianza a los profesores encargados de dichos exámenes reiterándoles su felicitación por la rectitud justiciera y tacto desplegado en sus delicadas funciones.

MATERIAL ESCOLAR A ISLA DE PINOS

En los primeros días de la próxima semana marchará a Isla de Pinos el inspector de material de la Secretaría, señor Rodrigo Rodríguez Estrada, comisionado por el doctor Fernández Mascaró para disponer la recogida del material escolar inservible y que ha de ser renovado o reconstruído en los talleres anexos al Departamento.

Al propio tiempo, el señor Rodríguez Estrada efectuará la distribución de una copiosa remesa de material escolar ya dispuesto para ser enviado a los distintos núcleos escolares de la isla hermana.

REMISION DE EMBLEMAS ACADEMICOS AL RECTORADO

El señor Subsecretario, doctor Lamadrid, dispuso ayer fuesen enviados al Rectorado de la Universidad Nacional todos los emblemas (banderas, gallardetes, etc.) de los centros docentes oficiales que han de servir para completar el decorado del Aula Magna, en que se efectuará mañana la investidura doctoral del Jefe del Estado.

De diligenciar este servicio encargó al señor Jefe de la Sección de Instrucción Superior, doctor Esteban Pichardo, que ayer tarde lo dejó totalmente cumplimentado.

LICENCIA POR ENFERMA

Ha sido concedida licencia por enfermedad a la señora Eloína L. de Villaverde, funcionaria decana del Departamento(en él labora desde su establecimiento) y distinguida escritora, a cuyo cargo se halla actualmente el Negociado de Institutos y el de Asuntos Generales de la Sección de Instrucción Superior.

Deseamos sinceramente el pronto restablecimiento de la idónea y gentil señora L. de Villaverde.

CORTESIAS AL DEPARTAMENTO

El señor Secretario de Instrucción Pública dirigió ayer una expresiva comunicación de gracias al señor Fuentes, alto empleado de la Havana Electric, quien brindó—a nombre de la mencionada Empresa—al Departamento la cortesía de disponer el servicio de dos coches-tranvías que conducirán esta tarde a los alumnos de las Escuelas de Güines que llegarán a esta capital para asistir al acontecimiento universitario de mañana, trasladándolos de la Terminal al Stadium y el lunes—por la tarde—en el regreso de igual trayecto.

En igual sentido se ha dirigido el doctor Fernández Mascaró a Mr. Skeet, Administrador de los Ferrocarriles Unidos, por la gentileza de disponer que dos vagones trasladen a esta capital los 110 alumnos del Instituto de Pinar del Río que llegarán hoy para asisstir a la fiesta deportiva universitaria de mañana.

La Cámara de Comercio China y la Lonja del Comercio de la Habana

Mayo 20 de 1926.

Señor Presidente de la Lonja del Comercio de la Habana.

Señor:

Me es grato acusar recibo de atenta comunicación, fecha 6 del que cursa y me importa manifestarle que la Cámara que presido por unanimidad, acordó, con vista del importante extremo por esa Lonja indicado, dirigirse al Honorable señor Presidente de la República—según expresa la copia adjunta—a los fines de la creación del impuesto único.

Soy de usted muy atentamente.—**Félix Chang**, presidente.

Honorable señor Presidente de la República.

Honorable señor:

Félix Chang, presidente de la Cámara de Comercio China.

En esta ciudad, ante usted comparece y expone:

Que teniendo noticias esta Corporación que las demás instituciones de igual índole se han dirigido a usted exponiéndole las ventajas que producirá al país y al comercio en general la reformá de tributación de los actuales impuestos sobre la venta bruta, el timbre y 1-4 por 100 por otro equivalente en las facturas de la Aduana, hace también suyos esos propósitos entre otras razones por las que a continuación se enumeran:

Primero: Llevar a cabo las operaciones de satisfacción de los aludidos impuestos, necesita el comerciante, sean grandes o pequeñas sus operaciones comerciales, el nombramiento de un perito que lleve esa contabilidad.

Segundo: Resulta además de grandes complicaciones con la contabilidad general del establecimiento comercial dado esos que impuestos tienen que anotarse en libros especiales, con el consiguiente pase a los comerciales que determina el Código de Comercio, ocasionando con ello un excesivo aumento de trabajo en el tenedor de libros y, como consecuencia, un aumento de su salario.

Tercero: Que hay mercancía que por ínfimo valor al hacer el descuento de esos impuestos resultan diversas fracciones en la contabilidad que ocasionan pérdidas continuas, tanto al Estado como a los particulares, y con ello la imperfección de los balances.

¿No sería más beneficioso para el comercio refundir esos diversos gravámenes en uno solo y como consecuencia de las ventajas que eso representa, se deriva en bien para el país?

¿No sería mejor satisfacer esos impuestos por otro equivalente en las facturas de aduana? Con esto no perdería el Estado esa tributación y sería más sencilla para los comerciantes y menos costosa.

Esta Cámara, que vela por los cuantiosos intereses de los comerciantes chinos en este país, le guarda, a más del agradecimiento un gran cariño, espera que el Honorable señor Presidente, a quien tengo el honor de dirigirme, interpretando bien y fielmente esta exposición, accederá a lo que se le pide, prestando así apoyo al comercio, que es uno de los más vitales nervios del país y, como resultado, favorecer la solidez y consolidación de sus actividades.

Muy respetuosamente de usted.—**Félix Chang**, presidente.

NOTICIAS DE LA JUNTA MUNICIPAL ELECTORAL

INSCRIPCIONES

Ayer fueron presentados ante la Junta Municipal Electoral estas solicitudes de inscripciones:

Arturo V. Armestó Castellanos; Antonio Rousseau Sanz; Ciríaco Viadero Velasco; Joaquín Viadero Velasco; Longino Casanova Casanova; Enrique Pérez Márquez; Mario Lago Luján; Miguel Belaunde San Pedro; José Luy; Lorenzo Pedroso; Gregorio Aguirre; José Ferrera Huerats; Genaro Orta Valdés; Clotilde Sordán Peña; Pablo Bordón Peña; Sotelo Manresa Meireles; José Miranda Martínez; Eloy Martínez Dotres; Nicolás Pérez Díaz; Manuel Durán Coello; Enrique Salen Toral; Atanasio García García; Abelardo Zequeira Portuondo; Cándido Ortega Acosta; Severiano Díaz; Gonzalo Espinosa Estorino; Felipe Rojas Abreu; Domingo Luis Gadot González; Pedro Bougnac Ledón; Armando Real González; Saúl Fernández Coca Valdés; José Antonio Vilches de la Maza; Rodolfo Morelón Rodríguez; Severo Veiga Pérez; Filiberto Luis Palma Cantar; Juan Martínez Quiñones; Hilario Fránquiz Fernández Munilla; Abelardo Estrada González; Pedro Mejías Valdés; Francisco Valliciergo Simón; Cruz Cruz; Luis García Padrón; Ernesto Varona Abreu; Armando Enríquez Hernández; Justo Suárez Benjamín; Juan Cuesta Cuesta; Reyes Abadía Ezequiel; Carlos Aguiar Díaz; Antonio Rigau Valdés; Alfonso Barreiro Pérez; Amado Cárdenas Peñalver; Mario Silverio Sotolongo; Pedro Herrero Aguiar; Pablo Valdés Castillo; Jesús Isidoro Valles Hernández; Miguel A. Segundo Alvarez; Pedro Marrero Enríquez; Rafael Martínez; Cecilio Pereira Guerra; Tomás Sánchez Pérez; Manuel Hipólito López Estévez; Raúl Hernández Tamayo; Venancio Jesús y Palerm; Miguel Carraatlá Elizalde; Enrique Benítez Cagigal; Tito Armenteros Caraballo; Paulino San Juan Lene; Rogelio Rodríguez Marco; Luis Ferrer Cepeda; Ernesto Vero Allende; José Tereso Chao; Ramón Domínguez García; Ricardo Hernández Martínez; Santos Villar Alfonso.

CEDULAS ELECTORALES:

Relación de las cédulas entregadas en el día de ayer:

114464: Hernández Pérez Fernando, Santa Clara. 45759: Rosa González Mario de la, Arroyo Naranjo. 110785: Alvarado Moreno Juan, Templete. 105883: Gutiérrez Isaac Lorenzo, Tacón. 115461: González de la Torre José Ramón, San Francisco. 116667: Ortega Escobar José Angel, Punta. 107855: Torriente Peraza Cosme de la, Monserrate. 115892: Moré Santiago Sabino, Peñalver. 111895: Ruiz Gutiérrez Pedro, Luyanó. 116372: Rodríguez Pérez Antonio, Cayo Hueso. 116118: Herrera Díaz Santiago, Dragones. 115702: Peñalver Pérez Fausto, Arsenal. 126439: Seris Meireles Julio, Vedado. 116315: Mancebo Rodríguez Pedro, Peñalver. 114389: González Saracgaga Cabino, Puentes Grandes. 107501: Duvlioa Santoyo Vicente, Monserrate. 116547: Blanco Erizuela Enrique, Chávez. 116076: Gil Lobato Miguel Angel, Peñalver. 114388: Ramírez Ramos José, Puentes Grandes. 113807: López Yañez Emilio, C. Hueso. 114812: Jiménez Moreno Lorenzo, Tacón. 115234: León Tseiro Enrique, Cerro. 116450: Valcárcel García Manuel, San Isidro. 115817: Medina Sanz Armando, Pilar. 116367 Gómez Ulacia Fernando, Atarés. 112718: Zaragoza Peñalver Luis, San Lázaro. 116446: Domínguez García Alberto, Punta. 65557: Valdés Llanes Juan, San Lázaro. 115526: Dueñas González Miguel, Guadalupe. 115890: Moreno Losa Rafael, Manuel de la Cruz. 113724: Valencia Ginory Juan, Príncipe.

Un rompehuelgas agredió a tres ferroviarios al regresar al trabajo

Al Negociado de Orden Público de la Secretaría de Gobernación, ha llegado un telegrama del Gobernador de Camaguey, señor Villena, donde da cuenta que en la mañana de ayer, al reanudar el trabajo los obreros huelguistas, se provocó un lamentable incidente con un maquinista rompehuelga.

A pesar de que el telegrama no lo explica o en el Negociado Orden Público no se han querido facilitar a los repórters los detalles del hecho, sabemos que el maquinista rompehuelga que iba a conducir el tren para Santiago de Cuba, hubo de expresarse en forma despectiva para la Hermandad Ferroviaria y fué conminado por los exhuelguistas para que no continuara expresándose en esa forma.

El maquinista, indignado por que se le hubo de llamar la atención, esgrimió el revólver que portaba sin usar licencia, y disparó varios tiros, que hirieron a tres ferroviarios, que fueron conducidos a la Casa de Socorro, donde se les apreciaron heridas de carácter grave.

NUESTRO COMERCIO CON VENEZUELA

De la República de Venezuela, nos informan que dado el arancel en extremo elevado para la importación, se vé la imposibilidad de buscar fórmulas para que nuestras relaciones comerciales con aquella república sean más extrechas.

El azúcar, la principal producción de nuestro país, paga $3.20 el kilo a su importación, comprendiéndose en ese artículo todos los impuestos directos e indirectos.

El ganado, para exportarlo resulta muy caro para nuestra plaza, habiéndose exportado para la casa Americo Casas de Santiago de Cuba, 3.000 reses en el mes de mayo y otro cargamento igual se exportará en el próximo mes de agosto. El precio de la carne, harto subido, tiende a subir más de precio por lo que no es fácil que nuestros comerciantes hagan más pedidos de ganado a Venezuela.

LA REBAJA DE LAS TARIFAS DE MUELLES

Confirmando la noticia que anticipamos hace algunos días, referente a que otra Compañía de Muelles habría de acceder de un momento a otro a la rebaja de tarifas solicitada por la Lonja del Comercio, tenemos hoy la satisfacción de ofrecer a nuestros lectores el escrito que en tal sentido acaba de dirigir a la Lonja la prestigiosa firma Dock & Warehouse Company, dignamente representada en esta plaza por los señores Kingsbury & Co., quienes por ser además comisionistas de C. F. y S. están íntimamente relacionados con los comerciantes importadores, razón por la cual conocen perfectamente sus intereses y necesidades. Dice así:

"Habana, mayo 28 de 1926.

Lonja del Comercio de la Habana.—Ciudad.

Muy señores nuestros:

Refiriéndonos de nuevo a vuestra comunicación de mayo 24 interesando que dejáramos sin efecto el aumento de 33 1-3 por 100 sobre las tarifas de muelles y que ampliáramos el almacenaje libre a 30 días, por esta tenemos el gusto de informarles de que en obsequio a las cordiales relaciones que hemos siempre sostenido con el comercio importador de la Habana y como una prueba más de nuestra identificación con los intereses comerciales y económicos de dicho comercio importador, se ha acordado por la regencia de nuestra Compañía, de que a partir del día 31 del presente mes rijan en nuestros almacenes y muelles los tipos comprendidos en la tarifa que venía rigiendo hasta 31 de octubre de 1925; asimismo y a partir desde la misma fecha indicada, concederemos treinta (30) días libre de almacenaje sobre todas las mercancías que sean descargadas en nuestros muelles y almacenes.

Tenemos el honor de reiterarnos de ustedes attos. s. s.—Kingsbury y Ca.—E Manrara."

Con esta son ya dos las Compañías de Muelles que han rebajado la tarifa: la American & Cuban Terminal Co. Inc. y la Dock & Warehouse Company.

Ahora podemos agregar que a virtud de las gestiones practicadas y conocedores de la exacta situación de crisis que atraviesan los negocios, hay otras dos empresas que han prometido seguir el ejemplo de poner en vigor la tarifa antigua de muelles, esperando tan solo la ratificación por parte de sus oficinas principales.

DE ESTADO

EL MINISTRO DE HAITI, PERSONA GRATA

El señor Presidente de la República ha comunicado al Gobierno de la República de Haiti, por mediación de la Secretaría de Estado, que el señor Fernando Denis, designado ministro de aquella República, ante nuestra Cancillería, es persona grata.

El Gobierno de Haití, ha ascendido su representación diplomática en Cuba, de Encargado de Negocios, a Legación, habiéndose nombrado para el cargo de Ministro al señor Denis, que actualmente estaba desempeñando el mismo cargo en Caracas, Venezuela.

COMUNICANDO LA TERMINACION DE LA HUELGA

El subsecretario de Estado, doctor Campa, ha dirigido un cablegrama al Embajador de Cuba en Washington, dándole cuenta de haberse terminado la huelga ferroviaria, que hace cuarenta y cinco días hubo de estallar en la ciudad de Camaguey.

CORTINA, CONDECORADO

A propuesta de la Secretaría de Estado, la Cruz Roja Cubana, ha conferido al doctor José M. Cortina, presidente de la Comisión de Relaciones Exteriores del Senado, la Gran Cruz de su Orden y Honor.

INGLATERRA SE ADHIERE A LA UNION POSTAL

Por la Legación de Suiza, se ha dado cuenta a la Secretaría de Estado, que la Legación de Inglaterra en Berna ha notificado la adhesión del Iraang, que forma parte de la Unión Postal Universal.

El Irang sólo aplicará las disposiciones del arreglo relativo al cambio de las cartas con valor declarado.

RATIFICACION DE LA CONVENCION SANITARIA INTERNACIONAL

El Encargado de Negocios de Cuba en Francia, doctor Ramiro Hernández Portela, ha remitido a la Secretaría de Estado copia certificada de la conformidad del acta de depósito de ratificaciones firmada por el señor Briand, ministro de Relaciones Exteriores de Francia, y el señor Osuski, ministro de Checo-Eslovaquia en Francia, que contiene las ratificaciones hechas por este último Estado, de la Convención Sanitaria Internacional, concluída en París, en enero 17 de 1912.

¿QUE OBJETO NO PODRA USTED ADQUIRIR EN MI CALLE?

Obispo es la Calle ideal para ir de compras; en mis establecimientos hallará a precios muy equitativos todo cuanto necesite.

Siempre que piense en adquirir algún artículo de su uso, piense en

OBISPO

Bueno si; caro no; compre en Obispo

1d-29

NOTICIAS DE SANIDAD

LICENCIAS DE ESTABLECIMIENTOS

Se han concedido por la Secretaría de Sanidad las siguientes licencias: Escobar 111, farmacia; Presidente Menocal 22, almacén de ferretería Florida 10, bodega; R. de Luzuriaga 81, café cantina; Moreno 35, taller de lavado; Pezuela 7, fábrica de perfume; 16 y Pocito, Víbora, bodega; Salud y Escobar, puesto de frituras; San Francisco 74 y San Anastasio, puesto de frutas; Patria 16, fábrica de calzado; Padre Varela 76 y F. Quiñones, tintorería; San Pedro 6, café cantina.

Se han denegado: Santa Felicia 3 1|2, entre Luco y Justicia, farmacia; Oficios 76, figón; 11 número 37, solar 8, manzana 10, puesto de frutas del país y aves y huevos; 10 número 7, Vedado, taller de lavado; M. Fernández de Castro 48 1|2, barbería.

Se han concedido también: Villegas 2, barbería; Máximo Gómez 208, café sin cantina; Zenea 63, cantina refrescos.

INGENIERIA SANITARIA

Se han aprobado los siguientes planos: Arango entre Atarés y Ensenada, de A. Guerra; Calzada del Cerro 522, de María de la C. Montejo; Calzada de Zapata, de M. Rivas; Magnolia entre San Antonio y San Gabriel, de R. Moreira; Cepero esquina a Parque, de J. Pereira; San Mariano entre San Buenaventura y 10 de Octubre, de M. Bustillo; J. M. Goss, en L. Estévez y General Lacret, de Pasaje Oeste; B. Palma entre R. Rodríguez y Sola, de J. R. Mederos; Avellaneda, solar 5, manzana 8, de C. Pichardo; Estrada Palma 44, de María González; fondo de la casa Máximo Gómez 125, de F. Bolaños, Avenida de Italia 78 y 80, de Angones y Cª.

Se han paralizado la obra de Pajarito entre T. Blanco y Clavel, de Esteban Castellanos, por no ajustarse al plano; M. Pruna entre Luyanó y Trespalacios, de José Guillén, por no ajustarse al plano.

M.E.C.D. 2016

SOCIEDADES ESPAÑOLAS

LABOR DE LA COMISION EJECUTIVA DEL MUY ILUSTRE CENTRO GALLEGO

Presidida por su Presidente señor Jesús Ma. Bouza, celebró sesión la Comisión Ejecutiva de tan importante centro, sancionando con su aprobación estos acuerdos:

Se acordó designar una comisión integrada por los señores Jesús María Bouza, Pedro Rodríguez, José García González, Juan Varela, Luis Cotarelo y el Secretario para que acudan a la Secretaría de Sanidad a saludar y felicitar al doctor Francisco María Fernández, oculista de este Centro designado por el señor Presidente de la República para desempeñar el cargo de Secretario de la Sección de Sanidad.

Designar en comisión a los señores Pedro Rodríguez, José García González, José María Prieto, Secundino López y José González Bermudez para que organicen el banquete conque el Centro le habrá de rendir homenaje al doctor Francisco María Fernández.

Se acordó dirigir cablegrama al señor Director del periódico A. B. C. de Madrid, felicitándolo por la levantada idea de celebrar un concurso entre los escritores mas afamados y en el que se premiará la mejor obra en que se demuestre que Colón era gallego.

Se acordó enviar otro cablegrama al Jefe del Gobierno Español, felicitándolo por el brillante triunfo obtenido por el ejército español que culminó en la sumisión del Jefe rebelde Abd-el-Krim.

Conceder al señor Director del Colegio La Salle los saiones de este Centro para que en la tarde del día 13 del próximo Junio pueda celebrar la fiesta de repartición de premios de dicho plantel.

Se designó una comisión formada por los señores Pedro Rodríguez, Jose García González y Juan Varela para que hagan un estudio de las obras que son necesarias realizar en la casa Prado y Dragones, formulen un pliego de condiciones para la ejecución de las mismas y lo eleven a la Comisión Ejecutiva.

Dar un voto de gracias a la Sección de Cultura por la brillante participación que han tomado en el recibimiento dispensado a los aviadores argentinos que visitaron el edificio social en el día de ayer.

La Velada de la Agrupación Artística Gallega

He aquí el sugestivo programa de la brillante velada que celebrarán hoy en su hogar social los trovadores de la Agrupación Artística Gallega.

Programa

Primera parte. 1. Sinfonía; 2. La graciosa comedia en dos actos, original de los festivos autores Eusebio Blasco y Ramos Carrión, titulada "Levantar muertos".

Reparto: Carmen, Srta. Mercedes Mariño; Paca, Srta. Andrea Ferreiro; Pepa, Srta. Consuelo de la Puerta; Don Zenón, Sr. Santiago Ferreiro; Carlos, Sr. Enrique Silva; Sinforoso, Sr. Baldomero Prieto; Gaspar, Sr. Manuel Mariño.

Segunda parte: 1. Sinfonía; 2. Números de concierto por la Sección de Filarmonía. A Vals Mercedes (Villarroel). B. Minuto (paso doble) ejecutado a mandolina y guitarra por el niño Dionisio Caballero y el maestro Gonzalo Villaracs; 3. Presentación del Coro Típico Gallego que bajo la dirección del maestro Núñez, cantará diversos Alalás y Muiñeiras.

Tercera parte: Bailable.

A las ocho y media de la noche.

JOVENES DE SANTA MARIA DE CARBALLIDO

Quedó constituida la comisión que ha de ultimar los trabajos para la celebración de la grandiosa matinée, que celebrará esta sociedad el día 4 del mes de Julio, en la terraza del "El Carmelo", Línea y 18, (Vedado).

Los entusiastas jóvenes que forman esta comisión se proponen que dicha matinée resulte lo más espléndida, constituyendo un nuevo triunfo para esta sociedad cosa que no dudamos dado el interés con que trabajan sus componentes.

Esta comisión está formada por los señores siguientes: Bernardo Rodríguez, Antonio Carreiras, Saturnino Devasa, Nemesio Lamas y Antonio Corral.

Les deseamos un feliz éxito.

Hoy será la excursión a La Cabaña

Hoy domingo, 30, se celebrará la gran excursión a la Cabaña organizada por un grupo de entusiastas jóvenes de nuestras estimadas Sociedades Regionales.

Con seguridad que asistirán gran número de damitas de nuestra sociedad; pues se trata de darle el mayor realce a esta bella fiesta a la que asistiremos con seguridad. Fiestas de esta magnitud no podemos dejar de asistir, en donde se pasará una tarde alegre en los pintorescos salones del Club Militar, desde donde se divisa un bello panorama de nuestra ciudad.

El atractivo principal a los amantes del "dancing" será un programa tan variado como extenso, donde la Estudiantil Jazz Band y el Son Caribe tocarán lo más selecto de su repertorio. Habrá tres grandes concursos de Danzón, Fox trots y Charleston. La concurrencia será obsequiada con un espléndido lunch servido por uno de nuestros más famosos restaurants.

Deseamos llamarle la atención a aquellas personas que deseen asistir a esta gran fiesta, que deberán estar a la una de la tarde en la Capitanía del Puerto, pues media hora más tarde saldrán las lanchas que conducirán a los excursionistas.

ACTOS Y FIESTAS PARA HOY

Emigrados de Riotorto: banquete y matinee, en la Terraza del Carmelo. A las 12 m.

Unión de Belmonte y Somiedo: banquete en La Polar; a las 12 m.

Centro Gallego; gran baile de las flores; palacio social. A las 9 p. m.

Club Habanero; excursión a San José de las Lajas.

A B C: matinee en los salones sociales.

Hijos del Partido de Lalín: gran fiesta en La Tropical.

Agrupación Artística Gallega; velada en sus salones sociales.

Varios jóvenes de Sociedades Regionales: excursión a la Cabaña.

San Miguel y Reinante: matitinee en La Polar.

SANATORIO "CONCEPCION ARENAL"

En el día de hoy ha ocurrido en este Sanatorio, el movimiento que a continuación se expresa:

Ingresos: Basilisa Novoa, Juliana Cudrielles, Florentina Martínez, Nicolasa Folla, Oliva Veno, Dolores Senra, Manuela García, María López, Socorro Piñeiro, Tomasa Meleón, Estrella Reigada, Manuela Martínez y Amparo Clavel.

Salidas: Dolores Caballero, Plácida Salgado, Petra Maurín, Manuela Blanco, Nieves Docabo, Ramona Fernández, Leopolda Fernández, Dolores Rodríguez, Eulogia Gómez y María C. Jerez.

UNION ORENSANA

La "Unión Orensana", celebró una hermosa jira campestre en honor de sus socios y familias, el domingo, 13 de Junio, en los manantiales de San Francisco de Paula.

Sabido es, que las fiestas de la "Unión Orensana" son un franco éxito siempre, por el entusiasmo y alegría de sus socios y la gran simpatía que ésta colectividad tiene entre la colonia gallega.

VEANSE MAS SOCIEDADES ESPAÑOLAS EN LA 23

LOS PRESIDENTES DE LAS SOCIEDADES DE BENEFICENCIA ESPAÑOLAS ENTREGARON AYER AL SR. CONSUL DE ESPAÑA UNA ELOCUENTE EXPOSICION

Se trata de resolver con brevedad el grave problema planteado por la escasez de los medios pasajes para repatriar a los españoles indigentes. Del Consulado pasarán los medios pasajes a las respectivas Beneficencias

Como disminuyó la inmigración de españoles a Cuba, cosa que muy dolorosamente explicó en una de nuestras ediciones pasadas, la prosa elocuente, la cultura sólida y serena, de nuestro querido compañero, José García Acuña, disminuyó, en justa relación, el tanto por ciento de pasajes, que el Gobierno español exige a las Compañías trasatlánticas, cuyos buques vienen y van de Cuba a España, las primeras en resentirse de tal disminución o rebaja fueron las Sociedades de Beneficencia españolas, noblemente dedicadas a reembarcar a los españoles —cada una los correspondientes a la región, provincia o reino que representa—indigentes que en relación a la crisis por que atraviesa la República, también aumentan dolorosamente.

Los indigentes piden a las Beneficencias; las Beneficencias les conceden todo lo que deben concederles; pero al pedir las Beneficencias al Consulado de España, el afable y caballeroso Consul de España, señor don Juan Potous, contesta amablemente; pero de acuerdo con el cumplimiento de su deber, manifestando que él no puede acceder a las innumerables peticiones de necesitados y no necesitados que implican el reembarco. Que él sólo puede exigir a las Compañías Navieras el tanto por ciento de medios que la ley española exige a las citadas compañías.

En vista del problema grave que esto plantea a las Sociedades de Beneficencia, sus Presidentes se reunieron y celebraron una sesión en la cual se redactó la siguiente exposición, que copiamos para que se enteren todos los necesitados de medios pasajes para España, documento que todos los Presidentes de las Beneficencias firman y que ayer presentaron al señor Cónsul de España en el Consulado:

"Excmo. Sr. Don Juan Potous, Cónsul General de España en la Habana.

Señor:

Las Sociedades Españolas de Beneficencia de esta Capital, afectadas directa y sensiblemente por la grave situación que origina la falta de medios pasajes para repatriar a los españoles indigentes, acuden a V. E. con la esperanza de que no ha de faltarles su valiosa ayuda, para la inmediata y satisfactoria solución que ponga término al difícil problema que se les avecina.

Bien sabe V. E. — no obstante el escaso tiempo que se halla desempeñando la importante y difícil dirección del Consulado de España en esta capital—la inmensa, humanitaria e inapreciable labor que en bien y provecho de nuestros compatriotas desamparados, vienen realizando día tras día las Sociedades que presidimos; y esta actuación, que la emprendían los más plausibles móviles de protección humana; que la impulsan los más sinceros sentimientos de caridad, y que la ennoblecen los más cálidos fervores patrióticos, no sólo ha merecido constantemente unánimes aprobaciones y elogios, sino que también ha logrado la ayuda eficaz y la protección decidida de todos aquellos que han ejercido el importante cargo que ocupa V. E.

Sin duda alguna estas ayudas y protecciones no sólo han sido el factor que ha hecho más fecunda la patriótica y caritativa misión que realizan las mencionadas Sociedades benéficas, sino que nos complacemos en declarar, con la justicia propia de los tributos merecidos, que sin la cooperación del Consulado de España, nuestra actuación, sobre resultar incompleta, hubiese sido, posiblemente, hasta estéril. Y es que precisa convenir y proclamar que en orden a la protección y ayuda de los españoles indigentes, las actividades del Consulado de España y de las Sociedades Españolas de Beneficencia se auxilian y complementan, sin que sea posible que rindan plenamente sus frutos con una actuación dislocada e independiente.

Por ello, y en nombre de esa armonía en el obrar que tan beneficiosos resultados viene dando, hacemos hoy un llamamiento a su probada ecuanimidad y a su recto y buen juicio, para someter a su consideración ciertas apreciaciones que, de ser aceptadas por V. E. pondrían cumplido y feliz remate a esta situación irregular con que cumplen su misión las Sociedades que presidimos.

Estiman las Sociedades Españolas de Beneficencia que las repatriaciones que acuerdan sus Juntas Directivas tienen una importancia primordial, y en tal sentido deben merecer del Consulado de España una atención y despacho preferentes, por cuanto se trata de españoles "totalmente" indigentes, a quienes nuestras Sociedades benéficas pagan de sus fondos sociales el importe de medio pasaje. En cambio, los españoles que se personan en el Consulado de España a solicitar personal y libremente el beneficio o ventaja de medio pasaje gratuito, son "mediana" o relativamente" indigentes, ya que ellos cuentan con posibilidades económicas suficientes para pagar el otro medio pasaje. No sería, pues, justo, un pródigo reparto de medios pasajes entre estos españoles "medianamente" indigentes, con manifiesto perjuicio de los "totalmente" indigentes, a quienes amparan y repatrían las Beneficencias. Un previo y prudente cálculo, hecho mensualmente, de los medios pasajes que de ese Consulado necesitan nuestras Sociedades benéficas, haría que nosotros pudiéramos efectuar las repatriaciones acordadas, quedando un remanente de medios pasajes a repartir, libremente, por ese Consulado entre los "medianamente" indigentes.

No nos es lícito silenciar — en primer término, como merecido elogio a la admirable labor por V. E. rendida al frente del Consulado de España, y en segundo lugar, para evitar posibles y malévolas suposiciones — que la agravación del problema de los medios pasajes de que dispone ese Consulado, se debe exclusivamente a la disminución de repatriaciones bonificadas por haberse reducido la corriente emigratoria a este país; y además —esto es lo verdaderamente lamentable — a las numerosas, abusivas, y algunas veces irresistibles recomendaciones que llueven sobre ese Consulado, de personas que por su significación y relieve social están sumamente obligadas a no perturbar la normal y humanitaria labor de repatriación que tanto V. E. como las Sociedades Españolas de Beneficencia están llevando a cabo.

Los presidentes que suscriben, se atemorizan de pensar en la posibilidad tan sólo, de que por órdenes superiores sean suprimidos los beneficios de los actuales y escasos medios pasajes que dispone y reparte ese Consulado, pues, aparte de que esta medida drástica no tendría justificación posible, colocaría a las Sociedades Españolas de Beneficencia al borde de la bancarrota — especialmente a las que por ser de reciente fundación poseen escasos fondos económicos — salvo que se diera la salvadora circunstancia de que las compañías navieras permitieran a las Sociedades que presidimos la repatriación de indigentes por el importe tan sólo del medio pasaje que abonamos en efectivo, y cuya ascendencia oscila entre treinta y nueve y cuarenta y cinco pesos.

Pero aquel temor que apuntamos sube de punto al aceptar — siquiera sea en hipótesis — la posibilidad de que ese Consulado decline el reparto y distribución de los medios pasajes en favor del Comité de Sociedades Españolas, cuyo organismo no iba a agradecer este incomprensible endoso, por cuanto profundamente atareado con lo que pudiéramos denominar labor de patriotismo superficial, exterior u oficial, se le iba a trastornar su actuación con evidente lesión y perjuicio de las finalidades que persigue. Esta callada, humanitaria y abnegada labor de repatriación, exige tiempo e impone sacrificios que no a todos les es dable rendir.

Omitimos la enumeración de otras consideraciones que justificarían plenamente nuestra oposición decidida a tal posibilidad. Sólo queremos hacer constar que si ese Consulado persistiera en su propósito de declinar la distribución de los medios pasajes, los presidentes de las Sociedades Españolas de Beneficencia,—con la firmeza propia de su leal convicción, y con la autoridad moral conquistada en el desempeño de su abnegada labor—solicitarían la mencionada distribución para las benéficas Sociedades que representan, ya que las finalidades y desenvolvimiento de éstas se hallan en perfecta consonancia con la proyectada función distributiva.

Por todo lo expuesto, los presidentes que suscriben tienen el gusto de someter a su consideración las siguientes conclusiones:

Primera: Distribución preferente entre las Sociedades Españolas de Beneficencia—previo un prudente cálculo—de los medios pasajes, quedando el sobrante a disposición de ese Consulado para su libre distribución.

Segunda: Gestionar del Excmo. señor Ministro de Estado que no se suspendan—temporal o definitivamente—los beneficios de los medios pasajes, y en previsión de ello, recabar de las compañías navieras—con la valiosa ayuda de V. E.—que en las repatriaciones que hagan las Sociedades Españolas de Beneficencia, baste el pago del medio pasaje que en la actualidad abonan de sus fondos sociales.

Tercera: Gestionar asimismo—caso de declinar el Consulado de España la distribución de los medios pasajes—que sean las Sociedades Españolas de Beneficencia quienes se encarguen de ello.

Cuarta: Que no cesen las gestiones que con la decidida ayuda de V. E. vienen realizando los presidentes de las Sociedades Españolas de Beneficencia, con objeto de lograr una cumplida rebaja en el precio de los pasajes de los repatriados por estas Sociedades.

Habana, Mayo 29 de 1926.

Eudaldo Romagosa, Presidente de la Beneficencia Catalana; Angel Velo, Presidente de la Beneficencia Gallega; José Barquín, Presidente de la Beneficencia Montañesa; Nicolás Merino, Presidente de la Beneficencia Castellana; Fermín de la Fuente, Presidente de la Beneficencia Burgalesa; Alfonso Águado, Presidente de la Beneficencia Valenciana; Jenaro Acevedo, Presidente de la Beneficencia Asturiana; Enrique Rentería, Presidente de la Beneficencia Vasco-Navarra; Antonio Ignacio Simó, Presidente de la Beneficencia Balear; Antonio García Rey, Presidente de la Beneficencia Andaluza; José M. Ibáñez, Presidente de la Beneficencia Aragonesa; y Cayetano Betancourt, Presidente de la Beneficencia Canaria."

El señor Cónsul de España leyó la Exposición y se mostró en todo conforme con el espíritu de la misma, estimando que no siendo el reparto de los medios pasajes una función consular, acepta la proposición que le hacen las Beneficencias, teniendo en cuenta el carácter y autoridad moral de estas grandes instituciones. Y que para el próximo mes de Junio, dichas Sociedades se encargarán del reparto de dichos escasísimos medios pasajes, remitiendo a cada uno de los españoles que soliciten embarco del Consulado, a las Beneficencias respectivas.

El señor Juan Potous reiteró a los señores presentes su apoyo más decidido para obtener de las Compañías de Navegación y del Gobierno español todas las ventajas posibles para dar la mejor solución al grave problema.

Los Presidentes de las Beneficencias salieron altamente satisfechos de la amabilidad del señor Cónsul de España.

Hoy domingo será celebrada la Gran Batalla de Flores en el M. I. Centro Gallego

En la noche de hoy será celebrado el suntuoso Baile de las Flores, que los entusiastas animosos vocales de la Sección de Orden, han venido organizando con el noble propósito de ofrecer a los señores asociados y a sus distinguidas familias, una fiesta artístico bailable, que superará a las celebradas anteriormente, en ésta soberbia y prestigiosa sociedad.

Está más que probado que todas las fiestas que organiza la gentil vanguardia, son siempre coronadas con el éxito, debido al interés y entusiasmo con que han sabido acoger toda iniciativa que tienda a dar prestigio y realce a tan ilustre como poderosa institución.

El adorno más original y caprichoso, será presentado esta noche con el más delicado gusto artístico, así como la gran variedad de luces multicolores, que con sus bellos destellos y vivos rayos resplandecientes, acariciarán dulcemente las más preciadas galas de ese encantado Palacio.

Han sido recibidos un gran número de bouquets de fragantes rosas, de los pintorescos y bellos jardines de "La Camelia", que entre las numerosas y distinguidas damas y damitas que con ansia loca, estan esperando impacientes que llegue la hora señalada de este sensacional baile, que será todo sugestividad, alegria y belleza.

Noche de ensueño y amorios.

En donde descollará la belleza incomparable de nuestras mujeres, que ricamente ataviadas se erguirán airosas sobre su esbelto talle, como queriendo desafiar con sus escultorales formas a las mas preciadas flores, que con su fragancia exquisita, serán el deleite del espíritu mas delicado.

Contribuirá en gran parte al buen éxito del baile, la renombrada orquesta de Pablito Valenzuela, la cual ha sido reforzada, siendo de esperar que el selecto y escogido programa que a continuación insertamos, y que con tan buen acierto ha sido confeccionado por los señores Nicolás Lorenzo, José do Rego Inclán y José Fernández Porteiro, venga a llenar de satisfacción y entusiasmo, a los fieles adoradores de la cabalística danza de Terpsícore.

He aquí el programa:

Primera Parte: Vals, Sonrisas de Amor; Danzón, Cangrejito; Fox-trot, My Best Girl; Danzón, Club San Pedro (Estreno). Fox-trot L'il Sir You Yr My Dreams.

Segunda Parte: Chotis ¿Oye tú?; Danzón Teodorina (Estreno); Fox-trot My Baby; Danzón Chaparrita; Fox-trot By The Liapt of The Slars (estreno).

Tercera Parte: Danzón Tus ojos son candela; Fox-trot, Carll (estreno); Danzón Como quiera...; Fox-trot Ida ido; Danzón, Cabo de guardia; Paso Doble Música, Mujeres y Flores.

Extra (?)

Juventud Progresista del Concejo de Villayón

La Junta Directiva y la Sección de Propaganda de esta Sociedad celebraron sesión conjunta

Se reunió y celebró sesión la junta directiva de esta Sociedad a las ocho de la noche en el local que ocupa la secretaría del Centro Asturiano. Cerca de las nueve el Sr. Presidente declaró constituída la junta, habiendo concurrido a la misma en totalidad los miembros que integran la junta de gobierno y tratándose asuntos de elevada trascendencia social, se trataron por orden todos los asuntos de convocatoria consistente en el informe de todas las secciones sobre los cuales se deliberó ampliamente, siendo digna de encomio en todos los sentidos la organización de esta institución, y no habiendo más asuntos que tratar se constituyó la junta de la sección de propaganda de esta sociedad que presidía esta, el presidente de la sección Sr. Manuel Rodríguez, tomando acuerdos de gran importancia. Se dió cuenta de un gran número de nuevas inscripciones, así como se tomó el acuerdo de proponer a la junta directiva la necesidad de crear premios y que estos fueran otorgados a todo asociado que haga veinticinco asociados.

En esta junta en la que reinaba entusiasmo extraordinario se hallaban todos los miembros de la sección de propaganda investidos de un elevado espíritu para proseguir la lucha en pro de esta institución, abrigando la esperanza de que muy en breve habrá de contar más de cuatrocientos asociados.

Inútil es decir la gran satisfacción que experimentamos ante el formidable progreso de esta Asociación, tan admirada igual por todas las sociedades españolas, las que realizan en Cuba una gran labor cultural y benéfica, felicitando por lo tanto a la sección de propaganda de esta Asociación y su Junta de Gobierno.

EL BAILE REGIO EN LA ASOCIACION DE DEPENDIENTES DEL COMERCIO

SE CELEBRO ANOCHE EN SUS NUEVOS Y MAGICOS SALONES.—FIESTA DE GRACIA, DE ELEGANCIA Y DE BELLEZA.—AL RITMO DEL DANZON CRIOLLO PASARON ONDULANDO Y SONREIRONDO MAS DE TRES MIL PAREJAS. — PLACEMES Y FELICITACIONES

Nunca, como en esta donosa y mágica ocasión, podemos decir y decir en voz alta, con sinceridad y con orgullo, que ayer cerraron con broche de oro las grandes fiestas inaugurales de la Asociación de Dependientes del Comercio de la Habana.

Brillantes y solemnes fueron la bendición del Palacio Social, La Catedral del Prado; tierna y amorosa fué la palpitación de la Fe, despertada al paso de la Buena Virgen, la "Inmaculada Concepción", por las calles de la ciudad del Oro; solemnes y brillantes fueron las bendiciones de los nuevos pabellones en la Ciudad del Dolor. Pero no menos brillante fué el broche de oro, cerrando los festejos con el gran baile de Sala, con que anoche se inauguraron sus nuevos y elegantes y aristocráticos salones. Y lo mismo que se pudo decir en tal Palacio Real se celebró un egregio baile y se puede decir hoy que ayer en la Asociación de Depedientes se celebró un baile regio.

Oro, gracia, belleza, juventud, flores, risas, donaire, fantasía, jardín de alegría y paraiso del amor, todo movido, aureolado, exaltado, dirigido y cautivado por el Cirso misterioso que dirigía la orquesta, que inspiraba a los músicos, que floreció en el criollo, doliente y quejumbroso danzón, a cuyo ritmo pasaban y pasaban las parejas, sonriendo, ondulando, caminito del amor a la rosaleda de la felicidad. Una tras otra las parejas. Pasaron una, cien, mil; pasaron más de tres mil parejas, bendiciendo con su gracia y su alegría de firmeza el recuerdo de la juventud a los que ya somos viejos.

El baile fué, pues, regio. Y por ello recibieron plácemes la Junta Directiva, que presidía el triunfador Avelino González. Y aplausos todos los trovadores de la Sección de Recreo y Adorno que a Sandalio Fernández tienen por Capitán.

Para cuando venga el Rey gentil don Alfonso XIII que Dios guarde ya tenemos salón para obsequiarle con un gran baile; el gran salón de baile de la Asociación de Dependientes, donde anoche bailaron el danzón amoroso y muelle más de tres mil parejas.

Movimiento de enfermos

QUINTA DE SALUD "LA BALEAR"

Movimiento de enfermos habido en la Quinta "La Balear", el día 27 de Mayo de 1926.

Entradas:

Rosa Rodríguez de Miras, María Rodríguez Lamas, Carmen Teijeiro Palmeiro, Ceferina Torres Alemán, Miguel Dichara y Manuel Carajabi Lozano.

Salidas

Plácida Rodríguez Andrade, Josefa González Martínez, Manuela Fernández Feito, María Rodríguez García, Filomeña Muñiz y Elvira Inclán del Río.

Defunciones: Bartolomé Casas Ribas.

NUESTRA SEÑORA DE LA CANDELARIA

Día 26 de Mayo de 1926.

Ingresos: José Pérez Ferrero, Agustín Guerra Toledo; Pedro Pilar Villazán; Antonio V. Rodríguez; Domingo A. Martín Martín; Valentín Camacho Lorenzo; Santiago Rodríguez Francisco; Vicente García Martín; Alberto Delgado Curbelo; Antonio Santiago Díaz; Manuel Herrera Piedra; Santos Roque Díaz; Juan R. Croisier Falcón y Avelino Hernández Hernández.

Altas: Rafael Sarmiento Medina; Juan Francisco Campiña Vierna; Antonio Betancourt Monson; Enrique Fernández Riel; Eulogio Castillo Falcón; Manuel Piaz Castro.

Día 27.

Ingresos: Germán Arvelo Hernández; Francisco Cabrera Santana; Nicolás Rodríguez Díaz; Fernando Pestana Díaz; Juan Alvarez Espinosa; Domingo Cardenas Pérez.

Altas: José Serra Roig; Luis Valdés Hernández; Rafael Gil Santana; Gregorio Mellan Delgado; Calixto Concepción Martín; José Pérez Hernández; Valentín Paz Pérez; Clemente Fumero Ramón; Eulogio Alamo Pérez; Miguel Valide Calixto; Teodoro Armas Pérez; Modesto Martín Gutiérrez; Ambrosio Fernández Armas; Félix Toledo Díaz; Ramón Gato González; Pedro Alvarez Martín y Juan Rodríguez Mourroez.

Hijos del Partido de Lalín

Programa de la fiesta que esta Sociedad celebrará hoy en los jardines de La Tropical, en conmemoración del 16o. aniversario de su fundación amenizada por la "Banda del Club Lalín".

Almuerzo a las 12 y 30 p. m.

Menú. Aperitivo Vermouth Torino. Entremés: jamón, mortadella, queso y salchichón. Entremés: arroz con pollo, lacón con papas y ensalada mixta. Vino del Rivero y laguer. Sidra Gaitero. Postres: peras y melocotones, café superior y tabacos.

Piezas que tocará la banda en el almuerzo: 1 paso doble castizo; 2 Muiñeira Flor de Cardo; 3 Alborada de Veiga; 4 Fuliada de Chané.

Matinee

Primera parte: 1o. Pasodoble, Loriga; 2o. Danzón; 3o. Pasodoble; 4o. Danzón; 5o. Fox trot; 6o. Danzón; 7o. Pasodoble

Segunda parte: 1o. Vals, Franco; 2o. Danzón; 3o. Chottis; 4o. Fox trot; 5o. Pasodoble; 6o. Danzón; 7o. Jota.

Nota: La Comisión está autorizada para retirar del local a cualquier persona, sin explicaciones.

Centro Gallego

SECCION DE SANIDAD

SECRETARIA

Debidamente autorizada por la Comisión Ejecutiva, se saca a pública subasta el derecho a la explotación del servicio de Barbería en la casa de salud La Benéfica, con sujeción al pliego de condiciones que se encuentra de manifiesto en esta Oficina en las horas de 8 a 11 a. m. y de 1 a 5 p. m. de todos los días laborables.

El acto de la subasta tendrá efecto en el salón principal de este Centro, Paseo de Martí y San José, altos, a las ocho de la noche del viernes día 4 de junio próximo.

Habana, 26 de mayo de 1926.

Vto. Bno.: **Jesús Cendan**, presidente.—**José Carballal**, secretario.

5246 3 alt. d 28

UNICOS IMPORTADORES:

GONZALEZ HERMANOS. OFICIOS, 56.-- TEL. A-7894

4691 4 alt. d-9

CENTRO GALLEGO

SECCION DE ORDEN

Debídamente autorizado por la Comisión Ejecutiva, el próximo día 30 tendrá lugar en los salones de fiestas de este Centro, un baile de pensión con el título de baile de Las Flores, que dará principio a las 9 p. m.

El precio de los billetes de entrada es de un peso el billete personal y un peso cincuenta centavos el billete familiar.

Para tener acceso a los salones es indispensable, además del correspondiente billete de entrada, la presentación a la Comisión de puertas del carnet de identificación y del recibo de la cuota social, tanto para los socios del Centro Gallego como del Centro Asturiano.

Deberá tenerse presente que para este baile se hallarán en vigor todas las disposiciones de orden y comportamiento que regulan fiestas de esta naturaleza y que la Sección organizadora de la misma, se reserva el derecho de hacer retirar de los salones a todas aquellas personas que de alguna manera falten a las conveniencias sociales, sin que por ello haya de dar explicaciones de ningún género.

Habana, 24 de Maqo de 1926.

Vto. Bno.
SECUNDINO LOPEZ,
Presidente.

RAMON PUGA,
Secretario.

5247 1d-30

M.E.C.D. 2016

El Martirio de las Almorranas

Esta martirizante afección, así como varias formas de erupciones eczematosas con picazón que frecuentemente se dan como complicaciones de este mal, se alivian con seguridad desde las primeras aplicaciones de **Unguentine**, famosa fórmula para las enfermedades de la piel.

Muchos doctores que han utilizado Unguentine en sus clínicas para el tratamiento de hemorroides (almorranas) son entusiastas en su recomendación, así como millares de personas agraciadas, pues **Unguentine** realmente quita la inflamación y escozor y trae una grata sensación de alivio y consuelo. Úsese constantemente y para facilitar la curación evítense toda clase de purgantes fuertes.

Unguentine se emplea también para erupciones cutáneas, llagas, úlceras, quemaduras, heridas y toda lesión de la piel. Se vende en todas las buenas droguerías y boticas, en convenientes frascos metálicos. Recuerde bien y

Aplíquese **Unguentine** *—en seguida—*

THE NORWICH PHARMACAL CO., Norwich, N.Y., E.U.A.

Comer con cuidado

Al estómago, ese órgano tan exigente y prosaico, se le debe poner mucho cuidado para no correr peligros de muerte.

Si usted no come se muere de hambre. Esto lo dijo anteriormente Perogrullo. Y si come usted con exceso se pesca probablemente una apoplegía fulminante que la va a contar al barrio del Sur, en viaje sin retorno.

Hay personas que se atiborran, pensando que no se debe guardar para mañana lo que se puede comer hoy, pero el mayor peligro de la comida está en hacerla demasiado aprisa.

Los médicos de Chicago declaran que la mitad por lo menos de los suicidios que se registran en dicha ciudad, son debidos a la deplorable costumbre de almorzar de prisa. Según los doctores citados, esa precipitación en las comidas hace que las digestiones sean imperfectas, lo que al fin y a la postre llega a arruinar el sistema nervioso. Las consecuencias de ese estado neuropático son la delgadez, la falta de voluntad para el trabajo, los trastornos mentales manifestados en diversas formas y que indefectiblemente termina en el suicidio.

Como se ve, no se debe comer de prisa, y, para ayudar a la digestión es recomendable de tener siempre a la mano un frasco de **salvitae**, que es de lo más beneficioso en esa dolencia.

Alt.

¡¡¡SEÑOR!!! si para curar su enfermedad de la ORINA no hace uso de las

SALES KOCH

Comete una torpeza grandísima

Con las SALES KOCH conseguirá seguramente hacer desaparecer esa antigua enfermedad secreta que no ha podido vencer.

Y SIN SONDAJES NI OPERACIONES Y SIN MOLESTIAS, CONSEGUIRA con las SALES KOCH la dilatación de sus ESTRECHECES, haciendo que pueda emitir la orina con facilidad, sin molestias y sin esa lentitud desesperante.

CONSEGUIRA con las SALES KOCH que las MOLESTIAS y DOLORES al orinar desaparezcan, calmando al momento esas punzadas, esos ascoceres o dolores, que al empezar a orinar, durante la micción o al fin de ella a usted tanto le hacen padecer.

CONSEGUIRA con las SALES KOCH que los CALCULOS y ARENILLAS sean disueltos, haciendo su expulsión insensible y modificando la propensión de su orina a esas nuevas formaciones calculosas.

CONSEGUIRA con las SALES KOCH, que su catarro a la vejiga, sea curado, haciendo que su orina quede limpia de los pozos blancos, rojizos, purulentos o de sangre, que a usted tanto le preocupan.

Las SALES KOCH no tienen rival por su acción rápida y segura para curar todos los padecimientos CONGESTIVOS O INFECCIOSOS del aparato urinario, por su acción desinfectante en medio alcalino enérgico.

Las SALES KOCH sustituyen con ventaja a las aguas minerales de indicación al aparato urinario.

Si desea más explicaciones, pida a la CLINICA MATEOS, ARENAL 1, MADRID (ESPAÑA) el método explicativo infalible. LAS SALES KOCH están a la venta en la Habana, en la farmacia Taquechel, Obispo 37 y Droguería Sarrá.

WINCHESTER

TRADE MARK

CARTUCHOS DE CARTON

Para los resultados que quiere en el campo o en las trampas, use Cartuchos WINCHESTER Rojo Repeater.

Fué con estos cartuchos con los que Boyd Duncan de los Estados Unidos obtuvo el record de 621 blancos consecutivos a 16 yardas. Pida los Cartuchos Rojo Repeater de pólvora sin humo, son seguros e impermeables. Vienen empacados en cajas especiales o en cartones WINCHESTER marcados "ROJO".

Los Cartuchos WINCHESTER en un rifle WINCHESTER producen una combinación ideal para el tiro. Cuando compre un rifle, pida un WINCHESTER, fuerte, seguro y en el que puede confiar.

WINCHESTER REPEATING ARMS CO.

NEW HAVEN, CONN., E. U. A.

No. "A

ELIXIR ESTOMACAL

SAIZ DE CARLOS

(STOMALIX)

Es recetado por los médicos de las cinco partes del mundo porque tonifica, AYUDA A LAS DIGESTIONES y abre el apetito, curando las molestias del

ESTÓMAGO e INTESTINOS

Dolor de Estómago
Dispepsia
Acedías y Vómitos
Inapetencia
Flatulencias
Diarreas en Niños y Adultos que, a veces, alternan con **Estreñimiento**
Dilatación y Úlcera del Estómago
Disentería

OBRA COMO ANTISÉPTICO DEL APARATO DIGESTIVO curando las diarreas de los niños incluso en la época del destete y dentición.

Ensáyese una botella y se notará pronto que el enfermo come más, digiere mejor y se nutre, curándose de seguir con su uso.

Venta: FARMACIAS y DROGUERÍAS y SERRANO, 28 y 30, MADRID (España)

J. RAFECAS Y CA., Teniente Rey, 29. Habana.
Unicos Representantes y Depositarios para Cuba.

POR LOS JUZGADOS

DE INSTRUCCION PRIMERA

Juez: Lcdo. Julián Silveira

Carterista detenido.

En Habana esquina a Teniente Rey, los vigilantes número 7, de la Policía Nacional y 22, de la Secretaría de Obras Públicas, detuvieron a Serapio Garcés García, de la Habana, de 36 años de edad, vecino de Egido 135, a petición del abogado Antonio María Reyes, vecino de la calle de Zaragoza.

Dijo este a la policía, que momentos antes había tomado un tranvía en Habana y Teniente Rey, en cuya plataforma fué comprimido por varios individuos entre ellos el acusado, el cual segundos después, recogía del suelo una cartera, que reconoció era la suya, en la que guardaba 175 pesos.

El acusado dijo a la policía que la cartera se le había caído del bolsillo a Reyes, por lo que la había recogido del suelo, devolviéndosela.

Pero cuando los policías conducían al Juzgado a Garcés, este se dió a la fuga, siendo más tarde detenido en el interior de un tranvía.

Presentado al Juez, fué remitido al vivac, toda vez que siendo procesado, se le señaló una fianza de 500 pesos, la que no prestó.

Hurto de herramientas.

A la policía de Regla denunció Benigno Fernández Lalán, de Matanzas, de 33 años, de edad y vecino de la cochera de la Havana Central, sita en Santuario 15, Regla, que de una caja de herramientas le habían sustraído algunas de éstas, las que aprecia en 50 pesos.

Procesado.

Lo fué ayer Pedro Trujillo Dones, por rapto, señalándosele fianza de 200 pesos.

DE INSTRUCCION SEGUNDA

Juez: Dr. Carlos M. de la Torre.

Grave acusación contra el Presidente de la Sociedad China Chun Wah.

Los señores Guillermo Ley, de Salud 14 y Ricardo Rosario Wong, de Manrique 117, asiáticos y Vicepresidente y vocal, respectivamente, de la Sociedad Casino Chun Wah, presentaron en este Juzgado una denuncia grave contra el Presidente de dicha sociedad y algunos de sus miembros directivos.

Dicen que la Sociedad Casino Chun Wah es dueña, en propiedades inmuebles, de un capital de cuatrocientos mil pesos, que le rentan anualmente unos veinte mil pesos. Que el Presidente, nombrado Miguel Jo, de acuerdo con el Director Secretario, el Tesorero, nombrados Luis Ling y Luis Chaotad, vienen dirigiendo los destinos de la institución, de acuerdo con sus intereses personales, violando el Reglamento.

Que en el Reglamento se hace constar que la Caja de Caudales tenga tres llaves, distintas todas, y cada una de las cuales posea distinta persona, pero que estos individuos han hecho desaparecer las referidas llaves y además han suspendido los balances que periódicamente se hacían, de acuerdo con el Reglamento, ignorándose por tanto los ingresos y egresos, consistentes los primeros en veinte semanales que es la cuota de los asociados y de diez pesos por cada pasaporte que se vise, para China.

Terminan diciendo los denunciantes que los días 16 y 23 de abril próximo pasado, se celebraron unas sesiones a una de las cuales asistieron unos sesenta y siete individuos que no eran asociados y los cuales dijeron que la Directiva que regía los destinos de la sociedad era provisional, por lo que se harían nuevas elecciones. Estas fueron hechas y entonces varios socios se dirigieron en queja al Gobierno de la Provincia, quien les contestó que no podían ser válidas dichas elecciones por no hallarse dentro de la Ley, y no obstante esa directiva ilegal, siguen rigiendo los destinos del Casino.

Asiático detenido.

El vigilante número 71, L. Rodríguez, detuvo ayer en Dragones y Rayo, al asiático Pedro Achón, de 76 años de edad, sin domicilio, al cual, al ser registrado, se le ocuparon cuatro papelillos de morfina y un pomito conteniendo residuos de opio.

Achon dijo era vicioso.

No obstante, fué remitido al vivac

DE INSTRUCCION TERCERA

Juez: Lic. Eduardo Potts.

Robo.

En la sexta estación de policía denunciaron José Fernández Suárez, de 42 años, Jesús Turnes Casas, de 28 años y Francisco Ruiz Prieto, de 28 años, todos españoles y vecinos de Estrella 105, que al regresar a su habitación notaron que el candado de la puerta había sido violentado, faltándoles, al primero 210 pesos, al segundo 30 y al tercero 10, todo en efectivo.

No sospechan de persona alguna.

Otra víctima de los carteristas.

A la policía dió cuenta ayer Jesús Rodríguez Fernández, de España, de 43 años, vecino del Central Merceditas, sito en Pinar del Río, que al bajarse de un tranvía en el puente de Agua Dulce, notó la falta de una cartera en la que guardaba 600 pesos en billetes americanos.

Otro robo.

Santiago Rumbo Hermdia, de España, de 27 años y Juan Queijas, de igual nacionalidad, de 45 años y vecinos ambos de la habitación número 1 de Máximo Gómez 407, denunciaron en la octava estación de policía que al regresar a su cuarto notaron la falta de ropas por valor de 20 pesos al primero y de 3 pesos al segundo.

Otra víctima más.

Manuel Pérez Rueda, de España, de 67 años, vecino de Buenos Aires 67, dió cuenta a la policía de la séptima estación, que viajando en un tranvía, al llegar a la esquina de San Lázaro y San Francisco, notó la falta de un sobre donde guardaba la cantidad de 65 pesos.

Procesados.

Mild Duarza, por tenencia de instrumentos para el robo, señalándosele fianza de 200 pesos; Juan Lau o José L., Riberto Lin, AndrésWong y Luis Llon, por infracción de la Ley de Drogas, señalándosele fianza de 200 pesos cada uno.

DE INSTRUCCION CUARTA

Juez: Lcdo. Augusto Saladrigas

Sargento suicida

El capitán Infiesta, al mando de la 13 estación de policía, se constituyó ayer a las ocho de la mañana en las canteras de la loma del Timón, por haberlo avisado el propietario de las mismas, señor Valentín Díaz, español, de 42 años, vecino de Acosta entre 7 y 8, que en ellas habían encontrado sus carreros Jorge Alfonso, de 42 años, vecino de Laguerueta y 8 y José Florido, de 35 años, vecino de Milagros y Armas, el cadáver de un individuo que vestía el uniforme de sargento del Ejército Nacional. El cadáver se encontró tendido boca abajo en el fondo de la cantera, que está situada en Acosta y 7 entre 8 y Porvenir, en la Víbora. Tenía fracturado el cráneo, con procedencia de masa encefálica y múltiples heridas y fracturas. No fué encontrado el sombrero del occiso. El borde superior de la cantera por donde se arrojó el infeliz sargento, no presentaba señales de lucha ni desprendimiento de tierra, ni en el lugar en que fué hallado el cadáver se notaba la tierra removida, por lo que el capitán Infiesta, de la inspección realizada, dedujo que se trataba de un suicidio.

El doctor Odriozola, médico de guardia en el cuarto centro de socorro, reconoció el cadáver certificando que su defunción databa de unas 10 ó 12 horas, y que presentaba las siguientes lesiones. Fractura del cráneo con anemia completa de la masa encefálica; fractura de ambos fémurs; fractura del cúbito y radio izquierdos y múltiples contusiones y desgarraduras diseminadas por todo el cuerpo.

El cadáver fué identificado por Aurelia Marrero González, vecina de Lawton 19 que declaró que el occiso era hermano político suyo y se nombraba Julio Dubouchet Baird, de la Habana, de 46 años, sargento abanderado de la Plana Mayor del quinto distrito militar, destacado en el cuartel de Dragones y vecino de B entre 12 y 13.

Registrado el cadáver, se le hallaron los siguientes objetos: una cartera con una peseta; unos espejuelos de carey; una cuchilla; dos pañuelos; una copia de la Orden Militar 125 del 29 de agosto del pasado año 1925 y siete cuartillas escritas con lápiz y numeradas del uno al siete.

Estas cuartillas están escritas en forma incoherente, como por una persona falta de razón. En una invoca a Dios y le encomienda a sus hijas. En otra pide perdón a todas las mujeres. En otra dice que nunca procedió mal y lo que hizo lo hizo por la necesidad. En otra pide perdón a Nieves, su esposa y recomienda sus hijas al capitán Portela, su jefe, y a los demás jefes del batallón.

También expone en uno de los escritos, que se halla enfermo y que la enfermedad lo tiene arruinado, siendo sus compañeros desde hace mucho tiempo el hambre y la miseria.

El occiso deja a su esposa Nieves, y dos hijas, Cuca y Nieves, las cuales al enterarse de la muerte de su padre, prorrumpieron en sollozos, porque Julio era muy cariñoso y bueno para con sus familiares.

El cadáver fué entregado al capitán Portela, y hoy le será practicada la autopsia.

La causa por la muerte del doctor Fowler

Declararon ayer en esta causa los siguientes testigos:

Doctor Arturo Mora Varona, de 25 años, vecino de 18 y 13, compañero del occiso, con el cual cenó en el Vedado Tennis, yendo después al Inglaterra y de allí al Hollywood, de donde se fueron a las tres volviendo a las cuatro. Declaró que su amigo no estaba embriagado y que el elevador no tenía ni cadena ni reja, ni soga ninguna que cerrara la puerta del mismo, cayendo el doctor Fowler por el hueco entre el elevador y la pared.

Juan Montells y Bares, español, de 39 años y Marcos Delgado, camareros del cabaret, declararon en forma análoga.

Se llevaron la sortija.

En la Secreta denunció ayer Flora Barroso Vidal, vecina de San Lázaro 384, que en el Hospital Reina Mercedes dejó sobre la falda una sortija de su propiedad al aplicarse las corrientes eléctricas. Al terminar se fué, olvidándose de la sortija y al regresar por ella no la encontró, enterándose de que la única persona que había estado sentada en la habitación, se nombra Josefa Mandrica, vecina de Quinta del Obispo 28, la cual negó que la hubiera visto. Se considera perjudicada en 80 pesos.

Robo de prendas, ropas y objetos.

Denunció a la policía Leonila Fina de Armand, vecina de Cerro 532, que de la saleta de su casa, cuya puerta violentaron le sustrajeron prendas, ropas y objetos por valor de 900 pesos.

Otro robo en la casa de vecindad Los Castellanos, de Manuel Pruna y Velázquez, violentando el candado de la puerta de su habitación le sustrajeron a Manuel González Molina, de 41 años, ropas y una pistola, por valor de 70 pesos.

Intoxicada.

Por tomar formol, creyendo que era vino dulce, sufrió una grave intoxicación, siendo asistida en el quinto centro de socorros, Inés Blanco y de la Peña, de 50 años, vecina de Línea 133.

Quemaduras.

Al caerse el reverbero y una lata con agua caliente, sufrió quemaduras en la cara, tórax y ambas manos, Felicia Rivera Llamas, española, de 20 años de edad y vecina de Infanta 44 y medio. Fué asistida en el tercer centro de socorros.

Estafa.

Bernardo Maltiato, vecino de Santa María 6, en Aldecoa, presentó querella por estafa contra José Fernández, vecino de Zanja 37 y su mujer Elena Valdés, de Universidad número 14. Estos de acuerdo y por haberle pedido prestados 200 pesos el querellante al Fernández, le dijeron que firmara un documento el cual resultó ser la cesión de la propiedad de unos terrenos que compró a Mr. Barlow a plazos en el Reparto Aldecoa, sin que, a pesar de habérselo ofrecido le hayan devuelto el documento apesar de haberlo explotado la Valdés, haciéndole pagar más del valor del solar. Los acusados no es la primera vez que tienen líos con la justicia por haber cometido estafas.

DE HACIENDA

UNA CARTA OFICIAL ... .

Habana, mayo 29 de 1926.

Sr. Director. Ciudad.

Distinguido señor:

En la edición de ayer de algunos periódicos de la tarde se inserta una información relacionada con la detención de un falso Inspector del Impuesto del uno por ciento y de un empleado que de acuerdo con él se dedicaban a estafar comerciantes de esta capital.

Y me interesa aclarar lo siguiente:

Que el señor Pedro Velazco Sánchez no es ni ha sido empleado de esta Zona Fiscal, sino de la Sección del uno por ciento, en cuyas oficinas, establecidas en la calle de Empedrado, fué detenido y que precisamente, a virtud de avisos facilitados por el que suscribe a los agentes de la Policía Judicial que tan buen servicio prestaron, fué que se pudo localizar al individuo que haciéndose pasar por Inspector de la Sección de referencia, de acuerdo con el empleado de la misma señor Velazco, venía realizando los hechos que se relatan en la información de "La Prensa".

Hago esta aclaración por el buen nombre de los empleados de esta oficina y en honor a la verdad, y espero de su rectitud que rectificará la información a que aludo.

Quedo de usted muy cordialmente,

Ezequiel R. Calero,
Administrador de la Zona Fiscal de Oriente de la Habana.

LA GUERRA EN CUBA

(CONTINUACION DE "CUBA HEROICA)

por el Gral. del Ejército Libertador

ENRIQUE COLLAZO

En esta obra póstuma, se continúa el relato emprendido con tanto éxito en la tan conocida CUBA HEROICA, ofreciendo datos interesantísimos y útiles para la Historia Patria. Todos los episodios de la gloriosa epopeya del 1895 hasta su terminación, así como la evacuación del Ejército Español y el establecimiento del Gobierno Interventor, están narrados con maravillosa viveza de detalles, resaltando un acendrado patriotismo y un sacrosanto amor a esta tierra, que tanta sangre ha costado para que fuera libre. El libro está enriquecido con un bosquejo del autor, por el doctor Emilio Roig y tres artículos literarios y críticos de los señores Gral. José Miró, Lorenzo Deapradel y Gerardo Castellanos. Forma el TOMO I, un volumen en 4o. con 464 páginas a la rústica. $2.50

La misma obra encuadernada en pasta española. . . $4.00

JOSE DE LA LUZ Y CABALLERO

Tomo II de las obras completas de

MANUEL SANGUILY

De las obras de Sanguily, es esta seguramente una de las más notables, por todos los conceptos. La figura excelsa de Don José de la Luz y Caballero se agiganta al correr de la pluma y al verter los juicios y el educador, el formador del alma cubana, aparece en esta obra en toda su magnitud. Puede decirse que quien desee conocer en todos sus aspectos a don José de la Luz Caballero, debe leer esta obra de Sanguily, que es un modelo de crítica serena y penetrante. Forma un volúmen en 4o. con más de 300 páginas, magníficamente impreso. Precio del ejemplar a la rústica. . . $1.50

OTRAS NOVEDADES

MANDL (Dr. Félix). MEDICINA DE URGENCIA EN LOS ACCIDENTES DEPORTIVOS. Una oba práctica que contiene los últimos adelantos en esta parte quirúrgica que tanto ha variado en los últimos años. Edición ilustrada. Barcelona. 1 tomo en 4o. encuadernado en tela. $3.50

SONNTAG. (Dr. E). PROPEDEUTICA QUIRURGICA. Diagnóstico quirúrgico general para estudiantes y médicos. Edición ilustrada con 155 figuras. Barcelona. 1 tomo en 4o. encuadernado en tela. $4.00

DAMADE (R).—ETUDES SUR LE TUBAGE DUODENAL. París. 1 tomo en 4o. mayor a la rústica. $1.50

CARNOT (P). RATHERY, (F) Y HARVIER (P)—COMPENDIO DE TERAPEUTICA. ARTE DE FORMULAR MEDICACIONES GENERALES. (Biblioteca Gilbert y Fournier). Barcelona. 1 tomo en 4o. encuadernado en tela. 4.25

VIGNOLI (J). MANUAL DE EMBRIOLOGIA HUMANA. Obra novísima ilustrada con multitud de grabados. Barcelona. 1 tomo en 4o. a la rústica. $2.60

SALVAT NAVARRO (Dr. Antonio).—TRATADO DE HIGIENE. Tomo II. Tratado de Epidemiología, Etiología, Anafilaxia, Monografías epidémicas, etc. etc. Barcelona. 1 tomo en 4o encuadernado en tela $5.50

Precio de la obra completa $10.00

LANZ (E). LA INTERPRETACION DE LOS NEGOCIOS JURIDICOS. Madrid. 1 tomo en 4o. encuadernado en pasta española. $4.50

DATO (E). REPERTORIO DOCTRINAL Y LEGAL DE LA JURISPRUDENCIA CIVIL ESPAÑOLA. Tomo III Tercera edición corregida y aumentada. 1 tomo pasta. $4.50

CAMPOS Y PULIDO (J).—LEGISLACION Y JURISPRUDENCIA CANONICA NOVISIMA Tomo V. El nuevo Código de Derecho Canónico. (Continuación). Madrid. 1 tomo en 4o encuadernado en pasta española. $5.00

LIBRERIA "CERVANTES" DE R. VELOSO Y CIA.

Avenida de Italia 62. Apartado 1115. Teléfono A-4558. Habana.

El Predilecto de los Cubanos

Por enorme mayoría

"CANADA DRY"

"El Champaña de los Ginger Ales"

fué electo por unanimidad como el Ginger Ale más popular y de mejor calidad.

QUE mejor tributo a su alta calidad y suprema excelencia puede recibir que la verdadera y franca aceptación del público de Cuba?

Pálido—suave—seco—substancioso. Deleítese tomando Canada Dry—

Fabricantes:
CANADA DRY GINGER ALE, Inc.
25 West 43rd Street, New York, N.Y.

Representantes para Cuba:
The West Indies Shipping & Trading Co.
202-203 Lonja del Comercio, Habana

En Oriente and Camaguey
Hutchinson & Jaquith, Inc., 30 Broad St., New York City

Para la venta en los mejores Clubs y Hoteles

806

CUANDO

SE LAVA LA ROPA EN CASA

Es cuando la vigilancia personal asegura satisfacción, pués no hay posibilidad de contacto malsano. El ahorro en dinero tanto como en el poco desgaste en la ropa es considerable.

Con la Máquina de Lavar THOR se puede lavar su ropa más delicada - ropa interior de seda y vestidos de organdí - con la plena seguridad que le hará menos daño que el restregarlos por mano.

GENERAL ELECTRIC

ANUNCIESE Y SUSCRIBASE AL "DIARIO DE LA MARINA"

Fábrica de Mosaicos "La Cubana"

La Más Grande del Mundo. Tres Millones en Existencia

MODERNOS Y ELEGANTES DIBUJOS. PRECIOS Y CALIDAD SIN COMPETENCIA

San Felipe y Ensenada. Cable: "Hidráulica". Teléf. I-1033. Habana

M.E.C.D. 2016

CRONICA DE TRIBUNALES

EL ILTMO. ARZOBISPO DE LA HABANA, MONS. MANUEL RUIZ, JURO AYER, POR DIOS, ANTE EL TRIBUNAL SUPREMO, QUE EL PRESIDENTE DE LA SALA DE LO CIVIL, DR. M. LANDA, ES UN HOMBRE HONRADO

Ante la Sala de Gobierno del referido Tribunal se celebró ayer la vista del expediente de separación del ilustre Presidente de Sala doctor Manuel Landa González; resultándole favorable toda la prueba practicada

A la entrada del Prelado habanero, a prestar su importante declaración, el numeroso público que llenaba la Sala de Justicia se puso de pié, en señal de cortesía y respeto

Autoridades, Jueces, Catedráticos, Abogados, Hermanas de la Caridad, educandas, Banqueros, hombres de negocios, Procuradores y auxiliares y subalternos del Poder Judicial declararon a favor del doctor Landa

Se ha celebrado ayer ante la Sala de Gobierno del Tribunal Supremo, una de las vistas más interesantes, si no la más interesante que recuerdan nuestros anales jurídicos desde hace muchos años.

Nos referimos a la correspondiente al expediente de separación instruido contra el digno y caballeroso Presidente de la Sala de lo Civil y de lo Contencioso-Administrativo de esta Audiencia, doctor Don Manuel Landa y González.

El Tribunal está presidido por el doctor Juan Gutiérrez Quirós e integrado además por el Presidente de la Sala de lo Civil doctor José V. Tapia, el Presidente de la Sala de lo Criminal Dr. Juan Manuel Menocal y Fernández de Castro y por los Magistrados doctores Juan Federico Edelman y Pedro Pablo Rabell.

Un público numerosísimo llenaba la Sala, así como los pasillos adyacentes al Tribunal.

A las ocho y media de la mañana se declaró abierta la sesión, dándose lectura por el Secretario de la Sala, Dr. Leandro J. Cañizares a los respectivos escritos de conclusiones del Ministerio Fiscal, representado por el Teniente Fiscal Dr. José Luis Vidaurreta, y de la defensa, que la lleva en el presente caso el propio acusado doctor Landa.

Fué examinado en primer término el doctor Landa, durando su importante y verídica declaración cerca de una hora, con documentación fehaciente y citas pertinentes, para llevar al convencimiento del Tribunal la falsedad e injusticia de la acusación que se le hace; demostrando plenamente que su actuación altruista al frente de los intereses de la "Asociación de Caridad y Beneficencia de Pinar del Río" no merece ningún reproche y sí las alabanzas de toda la sociedad vueltabajera que ha tenido siempre en el Dr. Manuel Landa y González uno de sus defensores más leales y las clases pobres y desvalidas lo que pudiéramos denominar su paño de lágrimas.

Emocionante, en verdad, la declaración del doctor Landa. En sus frases, llenas de emoción y de sentimiento, se advertía la sinceridad con que las pronunciaba.

Fueron llamados después a deponer los dos principales acusadores del Dr. Landa, el Policía Judicial Mario Díaz y el Magistrado Dr. Pedro C. Salcedo.

El primero no compareció y la declaración del segundo no arrojó gran luz, pues que se limitó a consignar que todo lo que expuso en el sumario con relación a la actuación del Dr. Landa, fueron rumores que a su Autoridad llegaron.

Preguntado el Dr. Salcedo por el Dr. Landa acerca de su conducta (la del Dr. Landa) durante el tiempo en que fué el Dr. Salcedo su subalterno en Pinar del Río, esto es, en la época (1909) en que el Dr. Salcedo desempeñaba el Juzgado de Instrucción y Correccional de la capital vueltabajera, y el Dr. Landa la Presidencia de aquella Audiencia, contestó el señor Salcedo en forma satisfactoria para el Dr. Landa.

Fué llamado después a declarar un testigo de calidad por su prestigio, por su gran honorabilidad y por su ciencia: el Ilustrísimo y Reverendísimo Arzobispo de la Habana, Monseñor Manuel Ruiz Rodríguez.

Al hacer su entrada en la Sala de Justicia Monseñor Ruiz, el inmenso público que llenaba aquel local, dando una prueba palmaria de su catolicismo y de respeto al ilustre Prelado habanero, se puso de pie y lo mismo hizo el Dr. Landa.

Fué la declaración de este honorable testigo una loa a la personalidad jurídica, patriótica y particular del doctor Manuel Landa; detallando al Tribunal la gran labor de honradez y de altruismo del acusado; exponiendo lo mucho que le deben los pobres de Pinar del Río, que sin él muchos hubieran perecido de hambre. Se refirió a la labor del doctor Landa en pró de la "Asociación de Caridad y Beneficencia de Pinar del Río", a quien él, (el señor Arzobispo) considera como suya también, pues que junto al Dr. Landa, en peregrinación de propaganda por la provincia de Pinar del Río, muchos días pronunció cuatro y cinco discursos. Monseñor Ruiz, con frases enérgicas y voz potente, hizo un cálido elogio de la personalidad del Dr. Landa, que mucho honra, en verdad a este distinguido funcionario de la carrera judicial.

Cuando Monseñor Ruiz terminó su declaración y se retiraba ya de la Sala, el público, puesto nuevamente en pie y como movido por un resorte, reverenció al digno Arzobispo habanero, queriendo demostrarle, con esa actitud de simpatía, que estaba de acuerdo con su importantísima declaración.

Prestaron después declaración, en forma que honra y enaltece al doctor Landa, el ex-Presidente del Tribunal Supremo y sabio Catedrático doctor José Antolín del Cueto; el ex-Presidente de la Sala de lo Criminal del Tribunal Supremo Dr. Carlos Revilla; el doctor Mario Díaz Cruz; el Catedrático Dr. Evelio Rodríguez Lendián; el también Catedrático Dr. Juan M. Dihigo; los Profesores Médicos doctores Grau Martín y Jacobsen; el millonario Don Dionisio Velazco; el señor Roberto Arozamena, Administrador del Banco del Canadá; la Superiora y Hermana del Convento del Sagrado Corazón de Jesús, de Pinar del Río, así como señoritas y niñas educandas del referido Plantel, en número de más de treinta, que allí reciben educación de caridad pinareña y debido a la gestión generosa del doctor Landa.

En el mismo sentido declararon el Alcalde de Pinar del Río doctor Juan María Cabada, los Escribanos Joaquín Reyes y Juan Manuel Bonada; los Jueces Ramiro Castellanos y Nicolás Lozada; el Secretario de la Sala de lo Civil de esta Audiencia doctor Antonio López y Martínez; los Magistrados de la Sala de lo Civil de esta Audiencia doctores Francisco Llaca y Argudín, Manuel Martínez Escobar, José Rodríguez Acosta, Antonio Echeverría y Alfonso, Melchor Fernández y Fernando de Zayas; el también Magistrado de la Audiencia doctor Guillermo Valdés Fauli; el Sub-Secretario de Agricultura Dr. Nemesio del Busto, los Jueces Correccionales de la Habana doctores Enrique de Almagro y Leopoldo Sánchez, el Tesorero de la "Asociación de Caridad y Beneficencia de Pinar del Río", señor Pedro Inclán; los Letrados Raúl de Cárdenas, Rodolfo Fernández Criado, Manuel Fernández Bilbao, Pedro Sabí, Elier Roqueta, Gustavo Porta, Juan E. Bandini, Pedro Herrera Sotolongo, Miguel García Alvasses, Félix del Pino y otros; el Secretario de la Audiencia de Pinar del Río Dr. Armando Rodríguez los Escribanos Moisés Maestri y Bernardo Zenea y otras distinguidas personalidades.

Dejamos para último término, de exprofeso, las importantes declaraciones prestadas por el Magistrado del Tribunal Supremo Dr. Adriano Avendaño y el Presidente de la Audiencia de Pinar del Río doctor León Armisén.

El señor Avendaño hizo un caluroso elogio de la personalidad del Dr. Landa, considerándolo un Magistrado honrado, laborioso y competente, y ratificando el buen concepto en que le tiene. Aseguró, finalmente, que la actuación del Dr. Landa en la Asociación de Caridad pinareña era diáfana; reseñando el bien, que ha prodigado a manos llenas, en Vueltabajo el Dr. Landa.

El Dr. Armisén expuso, ante la general espectación, "que no era cierto lo manifestado por el Magistrado Pedro C. Salcedo en su informe acusatorio, respecto a que él (Armisén) hubiera manifestado que el Dr. Landa se valía de su alto cargo para realizar la venta de papeletas de rifa de la "Asociación de Caridad de Pinar del Río".

En último término el Dr. Landa dió cuenta al Tribunal con una carta recibida del Embajador de los Estados Unidos Mr. Enoch H. Crowder, que aparecía como testigo en este expediente, en cuya misiva hace el referido diplomático americano un gran elogio de la personalidad del doctor Landa. La Sala acordó que se agregara esa carta a los autos, teniéndose en cuenta su contenido, oportunamente, a los efectos procedentes.

Terminadas las pruebas, informó el Fiscal sustituto Dr. Vidaurreta, elevando a definitivas sus conclusiones provisionales; y para pedir al Tribunal su absolución, por ser lo justo, lo correcto, lo digno, hizo uso de la palabra después el enjuiciado (Dr. Landa), pronunciando tida oración que conmovió al auditorio.

Siendo las diez y media de la noche concluyó el importante acto, pronunciando el señor Presidente del Tribunal las frases de rúbrica: "Visto".

RECURSO SIN LUGAR

La Sala de lo Criminal del Tribunal Supremo ha declarado sin lugar el recurso de casación establecido por el procesado Francisco Trujillo Marino, del comercio y vecino de esta ciudad, contra el fallo de la Sala Tercera de lo Criminal de la Audiencia de la Habana, que lo condenó a la pena de 1 año, 8 meses y 21 días de prisión correccional.

INSUSTANCIABLE

Dicha Sala ha declarado insustanciable el recurso de casación interpuesto por el procesado Manuel Rodríguez Fuertes, contra el fallo de la Audiencia de Santa Clara, que le condenó en causa por estafa.

FIRME

Y ha sido declarado firme por la citada Sala, el fallo de la Audiencia de Matanzas, que condenó a Gustavo Gutiérrez Gutiérrez, en causa que solo siguió por rapto.

SEÑALAMIENTOS EN EL SUPREMO PARA MAÑANA, LUNES

SALA DE LO CRIMINAL

No hay.

SALA DE LO CIVIL

No hay.

EN LA AUDIENCIA

ASALTO Y HOMICIDIO DE UN SIRIO

PENA DE MUERTE

El culto Abogado Fiscal de la Audiencia Dr. Alfredo Bernal, ha formulado hoy escrito de conclusiones provisionales, interesando PENA DE MUERTE para los procesados Venerando Weyler Elizondo, Agustín Pozo Rodríguez y Manuel Duque González, a quienes atribuye un delito de robo con ocasión del cual resultó homicidio, con cuatro circunstancias agravantes.

Hace pocos días el propio Dr. Bernal formuló otro escrito de conclusiones provisionales, interesando también la última pena para los tres sujetos referidos, por igual delito que el que ha motivado esta causa.

Refiere el Dr. Bernal que, puestos de acuerdo, los procesados citados asaltaron al sirio Alberto Mtanes Ganon, vendedor ambulante de baratijas, robándole 34 pesos y luego, atándole un peñuelo en la boca, el Weyler le dió tremenda puñalada en el tórax y, cargándolo sobre sus hombros, lo introdujo en un cañaveral, donde, entonces entre los tres, lo acometieron a puñaladas, rematándolo, no sin antes hacerlo sufrir cruelmente, pues le hacían ver que lo iban a dejar huir, para acometerlo de nuevo en cuanto el infeliz Mtanes, manando sangre a torrentes, pretendía escapar.

EL SUCESO SANGRIENTO DE BATABANO

Ante la Sala Tercera de lo Criminal de la Audiencia ha quedado concluso para fallo el juicio oral de la causa instruída al procesado Rosendo Iser Quintero, para quien el Fiscal ha pedido PENA DE MUERTE por el asesinato de su ex-amante Caridad Duarte, a la que infirió cerca de 30 puñaladas en Surgidero de Batabanó, porque ella se negaba a reanudar las relaciones concubinarias que con él había sostenido.

El Dr. Oscar Soto, defensor, informó sosteniendo que los hechos sólo constituyen un delito de homicidio con dos circunstancias atenuantes y que la pena imponible al reo es la de prisión mayor.

OTRAS PENAS SOLICITADAS POR EL FISCAL

El Fiscal de la Audiencia interesa las siguientes penas:

1 año, 8 meses y 21 días de prisión correccional, para Benito Hidalgo Gregory.

Igual pena, por rapto, para Juan Gualberto Rodríguez Xiqués.

6 meses de arresto mayor y multa de 300 pesos para José Ramón Fandiño, por infracción mayor para imprudencia temeraria de la cual resultaron lesiones graves, para Amador José Suárez Alonso.

200 pesos de multa para José Fernández Sea, por tentativa de cohecho.

2 años y 4 meses de prisión correccional para Angel Morales Segui, por lesiones graves.

4 meses de arresto mayor y multa de 300 pesos para Enrique Chao, por delito contra la salud pública.

Y 75 pesos de multa, por cohecho en grado de tentativa, para Luis Quintana Sánchez.

SEÑALAMIENTOS EN LA AUDIENCIA PARA MAÑANA LUNES

SALA PRIMERA

César García, por estafa. Defensor: Dr. Pola Montoro, Plácido Brea, por lesiones. Defensor: Dr. Valdés; José López, por hurto. Defensor: Dr. César.

SALA SEGUNDA

Eduado L. Robreño, por falsedad. Defensor: Dr. Leunda.

Enrique Serna, por atentado. Defensor: Dr. de la Peña.

Manuel Gallardo, por hurto. Defensor: Dr. Mármol.

José Font, por malversación. Defensor: Dr. Valdés.

Rafael Randich, por infracción postal: Defensor: Dr. Espino.

Manuel Silva, por lesiones. Defensor: Dr. Castellanos.

SALA TERCERA

Víctor Borrajo, por estafa. Defensor: Dr. Bonachea.

Benigno Aiz, por lesiones. Defensor: Dr. Cruells.

Antonio Noriega, por estafa. Defensor: Dr. Corzo.

Oscar Serrano, por daño a la salud.

Cayetano Reina, por estafa. Defensor: Dr. Lombard.

Víctor Gabia, por robo. Defensor: Dr. Figueras.

SALA DE LO CIVIL

Sur. Cuban Coal Company contra la Compañía Azucarera Central Occidente. Menos cuantía. Ponente: Dr. Landa. Letrados: Morales. Procuradores: Illa y Socarrás.

Norte. Francisco Ernita S. en C. contra Alfredo Ramos. Mayor cuantía. Ponente: Dr. Llaca. Letrados: doctores Martínez y Justiz. Procurador: Granados.

Sur. Van Sich Freres contra el Banco Territorial de Cuba. Mayor cuantía. Ponente: Dr. Martínez Escobar. Letrado: Mañalich. Procuradores: Barreal y Bravo.

San Antonio. Santiago y Casimiro Reure contra Sociedad Central Covadonga. Incidente. Ponente: Dr. Llaca. Letrados: Dres. Sabí y Méndez Capote. Procuradores: Barreal y G. Sainz.

Juzgado del Sur. Jesús López contra Rosendo Collazo. Menor cuantía. Ponente: Dr. Landa. Letrados: Dres. Montiel y G. Barrios. Procuradores: del Puzo y Arroyo.

Este. Carlos Zetina contra Diego Gorrín. Menor cuantía. Ponente: Dr M. Escobar. Letrados: Montalvo y Casulleras. Procurador: Pages.

Sur. Rafael Peña contra Compañía Urbanización de Miraflores S. A. Incidente. Ponente: Dr. M. Escobar. Letrados: Ledón y Godoy. Procuradores: Freire y Barreal.

Centro. Daniel González contra Pedro Alvarez S. en C. Menor cuantía. Ponente: Dr. M. Escobar. Letrados: Font y Portela. Procurador: Barreal.

Norte. Manuel Robaina contra Manuel Andrés Martín. Mayor cuantía. Ponente: Dr. R. Acosta. Letrado: Dr. Giberga. Procuradores: Granados y Palacios.

Este. Caridad Busto contra Alberto Verdeja. Mayor cuantía. Consulta. Ponente: Dr. Llaca. Letrado: Dr. Anglada. Procuradores: G. Bernal y de la Campa. Sr. Fiscal.

COLUMNAS DEL MAESTRO

LAUDABLES GESTIONES EN CUMPLIMIENTO DE LA LEY

Cumpliendo los propósitos que nos animan de hacer justicia, tributando nuestros aplausos y elogios, a los que se esfuerzan en el cumplimiento de sus deberes, haciendo posible el deseo del actual Gobierno de atender a los derechos de sus servidores sin que éstos tengan que exigirlos, queremos significar nuestra complacencia, nuestra satisfacción, ante las actividades del nuevo Secretario de la Junta de Educación y de su actual Presidente, señores Osvaldo Valdés de la Paz y Leopoldo Massana, quienes han demostrado, en hecho palpable, ser cierto el espíritu que les anima de respetar y atender, con especial empeño, el derecho que tienen los maestros de recibir el pago de sus haberes el día último de cada mes, como fija el artículo 53 de la Ley Escolar.

Hacía tiempo que nos apenaba contemplar las recias batallas que debía el entusiasta y cívico Presidente de los maestros, señor Alvaro Alfonso, a cuyo tesón y energía se debe la regularización del pago de los maestros públicos en todo el territorio nacional, al exigir el cumplimiento del citado artículo 53 de la Ley Escolar de todos aquellos funcionarios relacionados, por sus cargos, con el pago de los haberes de los maestros, que desde el mes de marzo viene efectuándose en la fecha oportuna; pero nunca se había dado el caso de que fuera, como ayer, un día antes, por ser el último día del mes, día no lectivo.

No hemos querido, pues, dejar pasar indiferente este hecho, que nos llena de júbilo, por la importancia que tiene para el Magisterio y porque deseamos alentar los primeros pasos dados por el señor Valdés de la Paz, significándole que con la práctica de actos, que ocupa nuestra atención es como se demuestra el verdadero cumplimiento del deber sin necesidad de alardear, ni hacer ostentaciones, que ha demostrado el señor Valdés de la Paz, no sirven para nada.

Queremos aprovechar la oportunidad para rogar al señor Secretario de Instrucción Pública y al señor Secretario de Hacienda, tomen con el calor que ellos prestan a todas las causas nobles y justas, el pago de esos servidores de la patria, representados en los maestros jubilados, que dieron cuanto tuvieron en época pretérita y que hoy sólo cuentan para sus sustento con el sueldo que como premio a su justa labor hoy disfrutan y el cual les llega tan irregularmente, que a esta hora se les adeudan tres mensualidades.

Esperamos ser oídos en esta demanda noble y generosa que tiende a señalar una necesidad, la que satisfecha vendrá a servir de verdadero júbilo a quienes están ávidos de esa medida.

DE LOS EXPLORADORES DE CUBA

Con gusto transcribo la comunicación que he recibido de los "Exploradores de Cuba", donde me ruegan preste mi concurso a las gestiones que se realizan para el sostenimiento de humanitaria y cívica institución.

"Señor Redactor de las Columnas del Maestro.
DIARIO DE LA MARINA.
Muy señor nuestro:

Un grupo de hombres amantes del progreso nos hemos reunido para reorganizar el Cuerpo de Exploradores de Cuba, Boy-Scouts, y a ese fin solicitamos su ayuda en la sección, que eficientemente, usted redacta en el DIARIO DE LA MARINA.

Pedimos por Cuba y para Cuba el concurso de todos, en cumplimiento de un deber patriótico, para arraigar y extender la institución de los Boy-Scouts, en cuyo desarrollo fundan los pueblos civilizados las seguridades de su engrandecimiento".

De usted con la mayor consideración,

(fdo.) Andrés A. de Terry,
Presidente del Comité Ejecutivo y Consejo Nacional de los Exploradores de Cuba, Boy-Scouts.

Con verdadero placer nos ponemos a la disposición del Cuerpo de Exploradores de Cuba para todo cuanto crean que podamos serle útil.

OTRAS NOTICIAS

Hoy comenzarán los exámenes en el colegio "Santo Angel", que tan acertadamente dirige el culto pedágogo, doctor Nicolás Pérez Reventos.

También se efectuará una brillante fiesta para solemnizar la terminación de curso.

Asistiremos.

La maestra, señora Marta García Alvarez, del distrito de Consolación del Norte, reclama a la Secretaría del Ramo, por mediación de la Asociación Nacional de Maestros, el pago de los sobresueldos de junio de 1924 a junio de 1925, que aún no les han sido satisfecho.

DE LA ASOCIACION NACIONAL DE MAESTROS

Con gran entusiasmo se llevan a cabo los preparativos del acto cívico-industrial que esta Asociación efectuará en el local de la Asociación de los Emigrados Revolucionarios, como cooperación a la campaña de nacionalización educativa-industrial de la Secretaría de Instrucción Pública.

Muy pronto daremos a conocer el programa de tan hermoso acto.

CONFERENCIA DEL DOCTOR SALVADOR SALAZAR

Para el sábado 5 de junio ha sido fijada la conferencia del ilustre tribuno en esta Asociación.

La Enseñanza de la literatura en los grados superiores, es el tema que el doctor Salazar desarrollará y que tiene una gran importancia en los actuales momentos en que nos estamos orientando en funcionamiento de las Escuelas Primarias Superiores.

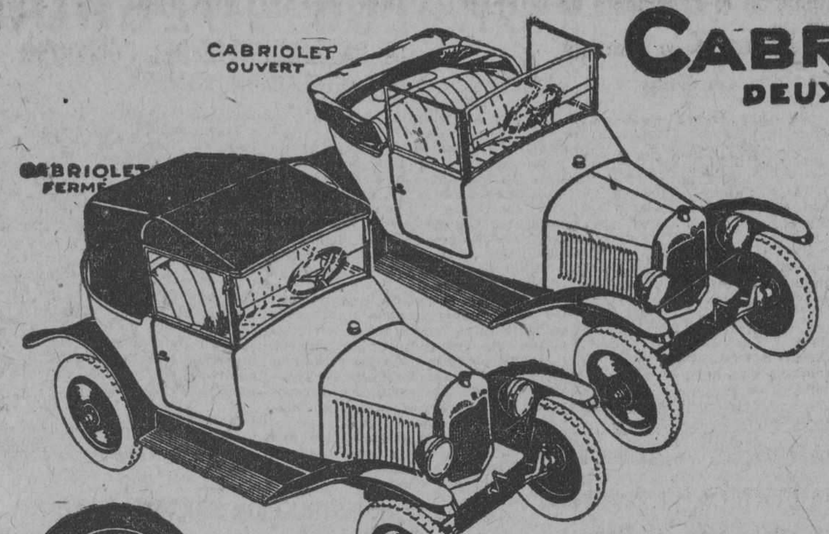

LE CABRIOLET DEUX PLACES 5 HP

TRANSFORMABLE INSTANTANÉMENT EN CONDUITE INTÉRIEURE OU EN TORPEDO

CITROËN

5 H. P. Torpedo, 3 asientos: $850.00.

5 H. P. Cabriolet, 2 asientos: $925.00.

10 H. P. Cabriolet, 3 asientos: $1,550.00.

De la Habana a Matanzas con un galón de gasolina.

FACILIDADES DE PAGO — VISITE NUESTRA EXPOSICION

Máximo Gómez 2 G y 2 H — GARCIA & GARCIA — Teléfono M-1373

Bomba "Prat"

NASH

A LA CABEZA DEL MUNDO AUTOMOVILISTA EN VALOR INTRINSECO

¿Por qué?

por tener un motor de triple sello, y frenos sellados en las 4 ruedas con tamboras interiores de aluminio. Cigüeñal de 7 chumaceras, con lubricación forzada, purificador de aceite, de gasolina y de aire, vestidura de cuero legítimo, 5 ruedas de disco o alambre, 5 gomas balloon, defensas delantera y trasera, limpiador automático de parabrisa, espejo de retrovisión, amortiguadores.

El resultado de estas ventajas, son los automóviles entregados en los 31 primeros días de abierta esta casa, que constituye un record, cuyos estimados clientes son:

Dr. Miguel Bestard.
Sr. Antonio Botet.
„ Alberto Fuentes.
Sra. Amparo Belt de Valls.
Sr. José Requejo.
„ Cayetano González (Alcalde de Güines).
„ José E. Smith.
„ Miguel Alvarez Aulicino.
„ Pedro Marín.
„ Arturo Santeiro Arias.
„ Guillermo du Bouchet (Cónsul de Honduras).
„ Manuel Santeiro Alonso.
„ Carlos Rojas.
„ Emilio Menéndez.
Sra. Maria Eugenia A. de la Campa de Fuentes.
Sr. Leonard E. Brownson, Jr.
„ Salvador de la Torre.
„ A. Schmitz.
Sra. Celia Moreno.
„ Claudina Eusebia Marmuchat.
„ José Trevín.
AGENCIA DE MATANZAS (7).

Positivamente no hay otro fabricante de automóviles americano que fabrique tan gran proporción de sus carros como NASH, ascendiendo ésta al 93 por ciento de las piezas usadas en el mismo.

16 modelos desde $1,395 a $3,385.

Facilidades de pago, repuestos para todos los modelos en existencia.

MIGUEL MIGUEL Y CIA.

Salón de Exposición: Ave. Washington 16. Teléfono U-4959 — Estación de Servicio: Luaces 2. Teléfono U-1230.

1d-30

Las picaduras de insectos, irritaciones de la piel, etc., desaparecen con el uso de MENTHOLATUM

Desinfecta y sana. Indispensable en el hogar.

Siempre imitado: Nunca igualado

E. P. D.

EL SEÑOR

RAUL RUISANCHEZ MARTINEZ

HA FALLECIDO

Y dispuesto su entierro para hoy domingo a las 4 p. m., los que suscriben padres, hermanos, abuelos, tíos y demás familiares y amigos, ruegan a usted encomiende su alma a Dios y se sirva concurrir a la casa mortuoria Dolores Nº 39, para desde allí acompañar el cadáver al Cementerio de Colón, favor que le agradecerán eternamente.

Habana, 30 de Mayo de 1926.

Andrés Ruisánchez. Edelmira Martínez. Andrés, Sara, Leonel, Manuel, José y Carlota Rusánchez Martínez. Dolores, María, Fernando y Francisco Ruisánchez. Emelina, Manuel, Fernando, José y Ramón Martínez. Eustaquio Martínez y Josefa Valdés. José Ramón Gutiérrez. Alfredo Sosa. José y Andrés Bargueiras. Manuel Pampín. Genaro Acevedo. Ruisánchez, Gutiérrez y Compañía. Dr. Elpidio Estinces.

5259 1d-30

FUNERARIA DE PRIMERA CLASE

ALFREDO FERNANDEZ

Teléfono A-4348. San Miguel, 63

M.E.C.D. 2016

Pulseras "Tango"
Con Cabuchones

Fantasía de Ultima Creación

Eslabones acabado color platino, con cabuchones surtidos, en los colores Rubí, Esmeralda, Agua Marina, Topacio, Zafiro y Negro.

Por correo certificado, $1 en giro postal, cada una.

COMERCIANTES: PIDAN PRECIOS AL POR MAYOR

CHARLES E. IRWIN & Co.
RICLA (MURALLA) 42 - HABANA
ANUNCIO DE VADIA

Jubilado el Presidente de la Audiencia de Santiago de Cuba

El señor Presidente de la República, a propuesta del Secretario de Justicia, firmó ayer un decreto, otorgando la jubilacion al señor Portuondo y Portuondo, Presidente de la Audiencia de Santiago de Cuba, con el haber anual de $4.500.00.

RENUNCIO EL JUEZ DE BAEZ

También firmó el Primer Magistrado de la Nación, otro decreto, aceptándole la renuncia al Juez Municipal de Báez, señor Arturo E. Montero y García.

MATRIMONIO

Concediendo la dispensa solicitada de la publicación de los edictos para que pueda ser autorizado el matrimonio concertado entre la señorita Mercedes de la Paz y Rodríguez y el señor Joaquín Albarrán y Monederos.

El señor Carlos Rivero, agente general de la San Francisco Mineral Water

Recientemente ha sido nombrado agente general de la "San Francisco Mineral Water", nuestro distinguido amigo y compañero el señor Carlos Rivero y Alonso, quien ha comenzado ya en el desempeño de sus funciones plausiblemente. No dudamos que Carlos Rivero desplegará con el mayor acierto sus aptitudes en esta empresa, por lo que nos complacemos en felicitarle cordialmente.

FELICITA DON RAFAEL MONTORO A LA ASOCIACION DE DEPENDIENTES DEL COMERCIO

Tenemos el gusto de reproducir la hermosa y elocuente carta que el insigne tribuno don Rafael Montoro ha dirigido, de su puño y letra, al presidente de la Asociación de Dependientes, señor Avelino González.

Dice así:

"Habana, mayo 24 de 1926. Sr. don Avelino González y Sarabia, Presidente de la Asociación de Dependientes del Comercio.

Muy señor mío y de toda mi consideración y aprecio:

Tengo el honor de acusarle recibo de su atenta invitación al solemne acto de la bendición e inauguración de los nuevos salones, aulas, sala de armas y consultorios del Palacio Social de la benemérita institución que usted tan dignamente preside y al banquete celebrado anoche para festejar dicho acontecimiento. Doy a usted las más sentidas gracias por su atención, y le ruego acepte mis excusas por no haber podido concurrir a tan interesantes actos, a causa del mal tiempo y del estado de mi salud, y con ellas, mis más cordiales felicitaciones por las magníficas mejoras que debe a usted, y a sus dignos compañeros de directiva la asociación que tan sereno y enérgico mantiene y dirige. Aprovecho la oportunidad para reiterar a usted mismo, en ser Socio de Honor que me enorgullezce de ser en efecto, hace años, mi sincera adhesión y para repetirme de usted, affmo. y S. S. Rafael Montoro.

A esta carta elocuente y sincera contesta el presidente del Centro Dependientes del Comercio en la forma siguiente:

"Habana, mayo 29 de 1926.

Dr. Rafael Montoro, Socio de Honor.—Ciudad.

Ilustre señor y de nuestra mayor consideración y estima:

Le agradecemos mucho su carta. Sabemos apreciar lo mucho que vale. La Junta Directiva puesta en pie le ha tributado un aplauso al final de su lectura, aceptando las felicitaciones no porque estimemos que somos acreedores a ellas pues no hacemos otra cosa todos que responder a la confianza de nuestros millares de asociados, sino porque constituyen un real estímulo, una legítima satisfacción, un verdadero orgullo por venir autorizadas con su ilustre firma.

Formulamos votos porque recupere total y prontamente su preciosa salud, estimado señor Montoro, y le reiteramos nuestra más pura admiración y estimación más pura. De usted atto. s. s. q. l. e. l. m. Avelino González, Presidente Social.

LA JUNTA DE PRESUPUESTOS

Con asistencia de un crecido número de asociados, tuvo lugar la celebración de la Junta General extraordinaria convocada expresamente para someter a la aprobación de la misma el proyecto de presupuestos generales, para regir durante el año económico de 1926 a 1927.

Presidió la junta el primer Vicepresidente social, señor Enrique Rentería, asistido del Vicepresidente segundo señor Francisco Rivacoba, de la Junta Directiva y del Secretario p. s. r., señor César G. Toledo.

En cumplimiento de lo dispuesto en el artículo 140 de los Estatutos Generales, cada Sección y cada Jefe de Departamento formuló y remitió al señor Contador, antes del 31 de marzo, los respectivos ante-proyectos de presupuestos para regir en el año económico de 1926 a 1927; el señor Contador dentro del término preciso efectuó la recopilación y llenó todos los requisitos del inciso 5o. y la Comisión de Hacienda que forman los vocales señores Roberto Smith, Adrián Navarro, Macario Rodríguez y Miguel Michelena, examinó el expediente, hizo sus cálculos y emitió su correspondiente informe a la Junta Directiva, la que, en sesiones celebradas en los días 7 y 19 de mayo actual, discutió ampliamente al ante proyecto y tomó los acuerdos pertinentes respecto de cada partida, de conformidad con las facultades que los Estatutos determinan.

En cumplimiento del nombrado artículo 140, la Junta Directiva, llevó a la Junta General de asociados el proyecto de presupuesto del año económico de 1926 a 1927, a los efectos reglamentarios.

Leída la convocatoria, se procedió a la discusión del proyecto, haciendo oportunas aclaraciones por los asociados señores Máximo Casal Antonio Borges y otro, sobre la interpretación y cumplimiento de los artículos 96 y 140 de los Estatutos Generales, con cuyas aclaraciones se mostró conforme la junta general.

Discutido ampliamente el Presupuestos de Ingresos, que comprende los capítulos 1, 2, 3, 4, 5, 6, 7 y 9, fueron aprobados en totalidad, arrojando la suma total de $1.121,224.00.

En el presupuesto de gastos, plantilla número 1 (Secretaría), se modifica con la supresión la plaza de Mecanógrafo y Taquígrafo, quedando vigente en su lugar, la plaza de Mecanógrafa en la forma en que hoy existe. En la Plantilla de Contaduría, se sustituye el nombre de Subconserje. La plantilla número 2, no sufre alteración. La plantilla número 3, es aprobada totalmente agregando el título de Alienista al Médico de visita encargado del pabellón "Dr. Estrada". Los capítulos 6o., 7o., 8o. y 9o. son aprobados totalmente. En el capítulo 10, Sección de Sport, se establece amplia discusión sobre las cantidades consignadas para la Sala de Armas, y toman parte los señores Borges, Mijares, Sanjuán, Llanes, Padrón, Eliseo Gómez, el vocal de la Directiva señor Cárdenas y otros, acordándose votación y por mayoría, la supresión total de las cantidades consignadas en el capítulo 10 de la Sección de Sport correspondientes a la Sala de Armas.

En resumen: El proyecto arroja el siguiente resultado:

Comparación:

Presupuesto de Ingresos	$1.121.224.00
Presupuesto de Egresos	901.310.90
Superavit	$ 219.913.10

La lógica incontrastable de los números pone de manifiesto la pujanza y solidez de la Asociación de Dependientes del Comercio, y asimismo la actuación cuidadosa y perseverante de su Junta de Gobierno, motivos por los cuales consignamos nuestra más cordial felicitación.

La junta se desarrolló en medio del mayor entusiasmo y orden; los debates se mantuvieron en tonos elevados, teniendo por norma el supremo interés de la Sociedad; el que todas las atenciones quedasen debidamente dotadas para que los servicios sociales se presten con la mayor amplitud respondiendo a los fines altruistas de la poderosa institución.

HIJOS DEL AYUNTAMIENTO DE CEDEIRA

En la excelente organización para que culmine en el esperado éxito en perspectiva que promete, ha puesto todos sus entusiastas empeños y su eficaz labor, la comisión de festejo nombrada por esta sociedad, para llevar a gran efecto la preparación del soberbio festival, que se verificará en la terraza de "El Carmelo", sito en el paradero de los tranvías del Vedado, que consistirá en una brillante matinée bailable y en una lucida verbena por la noche, el domingo, 13 de Junio próximo.

Esta sugestiva fiesta ha tenido muy favorable acogida y ha despertado enorme entusiasmo entre la numerosa colonia cedeirense y sus múltiples amistades y simpatizadores asíduos a éstos elegantes y agradables actos, ello lo demuestra y lo hacemos constar aquí para unestra mutua satisfacción, la popularidad creciente cada día al sólo anuncio de esta simpática fiesta, a la demanda de grandes proporciones de localidades vendidas hasta la fecha y la multitud de invitaciones solicitadas por una gran pléyade de encantadoras damas y damitas que se proponen realzar ésta primorosa fiesta con su atrayente presencia.

La comisión de fiesta, no ignorando que la base primordial, que el imán más poderoso para que estos actos resulten gratamente inolvidables, para que constituyan el clamoroso éxito apetecido en su triple aspecto social, artístico y pecuniario, no reparará en gastos para transportar al Carmelo con beneplácito de los amantes del baile aún de aquéllos de gusto más refinado y variado; una afamada e inmejorable orquesta que amenizará en forma de extenso programa musical, de un moderno y para todos los gustos, repertorio de los números bailables que actualmente más gusten y más en boga estén.

El bien querido y popular señor Blanco, propietario del restaurant y terraza de "El Carmelo", lugar bello y fresco que por las inmejorables condiciones que reune a estos efectos, es el sitio más preferido y solicitado por todas las sociedades regionales para celebrar este carácter de fiestas obteniendo las mismas magníficos resultados, se ha propuesto que dicho día presente un aspecto fascinador en su artístico decorado de profusión de plantas y flores, también por la noche ostentará una deslumbrante iluminación en combinación con gallardetes y banderolas, con objeto de proporcionar a los alegres concurrentes a este espléndido festival, grata y halagüeña estancia.

Como detalle importante y teniendo en cuenta la gran afluencia de público que concurrirá dicho día, se instalarán para comodidad del mismo, más de mil sillas.

Tabletas Schering de Urotropina

Es indudable que entre todos los deportes es él de la natación el más saludable, higiénico y reconfortante, pero en él como en todos los demás es muy fácil la posibilidad de contraer un resfriado ú otra clase de infección. Nada prevendrá a Vd. mejor contra ello que las tabletas Schering de Urotropina que son recetadas por los médicos de todo el mundo como desinfectante interno general y de las vías urinarias. Fíjese en el envase original: Tubos con 20 tabletas de ½ g.

Su mejor Retrato se lo harán, con seguridad, en la

FOTOGRAFIA DE SAN RAFAEL 32

ANTIGUA DE COLOMINAS Y Co.

RETRATOS Y POSTALES A PRECIOS MUY REDUCIDOS

SE RETRATA LOS DOMINGOS Y DIAS FESTIVOS

La digestión penosa y difícil

Hace casi imposible todo trabajo en la oficina. A la molestísima sensación de llenura, pesadez, dolor de cabeza, etc., se agrega la poca disposición para la ocupación más pequeña y el mal humor con que se recibe todo, etc. Este cuadro tan poco grato se desvanece rápidamente tomando la

"Pepsina y Ruibarbo Bosque"

pues al recuperar el enfermo la normalidad de sus digestiones, vuelve a sentirse animoso, dispuesto y contento.

La "Pepsina y Ruibarbo Bosque" produce inmejorables resultados en el tratamiento de la Dispepsia, Gastralgias, Neurastenia gástrica, Digestiones lentas y difíciles, Gases, Vómitos, &, &.

DE VENTA EN TODAS LAS FARMACIAS DE CUBA

No se Detenga por la Lluvia

TOWER'S FISH BRAND

LAS CAPAS PESCADO

le permitirán seguir!

A. J. TOWER CO. BOSTON, U. S. A.

Representantes para Cuba:

J. Z. HORTER CO. - HABANA

HOSPITAL "GENERAL CALIXTO GARCIA"

DIRECTOR. DR. LOPEZ SILVERO
Lista de ingresos de mayo 29, 1926

Doctor Asuero Rossel, médico de guardia. Señor Alejandro Chediak, alumno de guardia.

LISTA DE ENTRADAS

Emilio Enríquez, de cuarenta y dos años de edad, natural de Cabezas. Félix Alonso, de ocho años de edad, natural de Jagüey Grande. María Martínez, de veintidós años de edad, natural de Camagüey. Gabriel Villar, de diez y nueve años de edad, natural de Jagüey Grande. Susana Le Batard, de cuarenta y ocho años de edad, natural de Matanzas. Ana Kagan, de diez y ocho años de edad, natural de Polonia. Manuel López, de cuarenta y ocho años de edad, natural de España. María García, de treinta y dos años de edad, natural de México. María Alvarez, de cincuenta y dos años de edad, natural de Asturias. Roberto Aranda R., de treinta y tres años de edad, natural de Quivicán. Marcelina Dreke, de treinta y siete años de edad, natural de Limonar. Rosenda Castañeda, de treinta y nueve años de edad, natural de Unión de Reyes. Alfredo Osén, de diez y nueve años de edad, natural de Polonia. Manuela López, de veintisiete años de edad, natural de España. Piedad Puentes P., de veintitrés años de edad, natural de Artemisa. Nicolasa González, de diez y nueve años de edad, natural de Habana. Luis Soto P., de sesenta años de edad, natural de Esperanza. Enrique Hernández, de once años de edad, natural de la Habana. Elías Chervony, de cuarenta años de edad, natural de Rusia. Clotilde Cruz, de treinta y cinco años de edad, natural de Matanzas. Margarita Romero, de veintidós años de edad, natural de la Habana. Esperanza Cuervo, de diez y nueve años de edad, natural de la Habana. Leonor Delgado, de cinco años de edad, natural de la Habana. María Espino, de cuarenta y cinco años de edad, natural de la Habana.

Médico de Imaginaria: doctor José A. Solís.

Enfermos comunes	748
Enfermos tuberculosos	140
Enfermos veteranos.	38
Total	926

LISTA DE SALIDA:

Encarnación Yera, de veintidós años de edad, natural de la Habana. Balbina Alvarez, de once años de edad, natural de Manzanillo. Carmela García, de treinta y cinco años de edad, natural de Mariel. Amadora López, de veintisiete años de edad, natural de España. Caridad Espinosa, de cuarenta y cinco años de edad, natural de Grecia. Eulogio Cortés, de cincuenta y tres años de edad, natural de España. Damián Paez, de quince años de edad, natural de Candelaria. Eulogio Santiago, de cincuenta y cuatro años de edad, natural de la Habana. Rogelio Suárez, de treinta y siete años Núñez. Isabel Fernández, de veintide edad, natural de San Diego de ocho años de edad, natural de España. Elías Chervony, de cuarenta años de edad, natural de Rusia. José Touriz, de trece años de edad, natural de Regla. Josefa Rodríguez, de veintiún años de edad, natural de Pinar del Río. Jesús González, de cuarenta y ocho años de edad, natural de la Habana. Francisco Oporto, de treinta y ocho años de edad, natural de Regla. Josefina Pardo, de veintitrés años de edad, natural de la Habana.

Fallecidos:

Domingo Santos Mujica, de cuarenta y dos años de edad, natural de Sagua la Grande. Carmen Cárdenas, de diez y siete años de edad, natural de la Habana. José Alfonso, de setenta y siete años de edad, natural de San Antonio de los Baños. Natividad Contrera, de treinta y ocho años de edad, natural de San Antonio de los Baños.

DEFUNCIONES DE AYER EN LA HABANA

DIA 30

Roberto Labrada, de la raza negra, de cuarenta y un años de edad, Dureje 4; debilidad congénita. Raimundo Travieso, de la raza blanca, de sesenta años de edad, J. y 11, Vedado; miocarditis, Arcadio Alpízar, de la raza blanca, de cuarenta y seis años de edad, Hospital Las Animas, tuberculosis pulmonar; Serafina Gálvez, de la raza blanca, de cincuenta años de edad, Neptuno número 126; cáncer del útero. Guillermo Ramos, de la raza negra, de once meses de edad, Pulido 28; gastro-enteritis. Juan Pallejas, de la raza blanca, de cuarenta y un años de edad, Calzada y 2, Vedado; estrechez mitral. Carmen Ramos, de la raza blanca, de diez y nueve años de edad, San Miguel 191; tuberculosis pulmonar. Angela García, mestiza, de veinticinco años de edad, Cerro 440; anexitis. Francisca Hernández, de la raza blanca, de setenta y dos años de edad, 10 de Octubre 235; arterio-esclerosis. Antonio Aranda, de la raza blanca, de treinta y seis años de edad, Clínica Ledón; gangrena. Fernando Alonso, de la raza blanca, de noventa y cinco años de edad, Cerro 472; arterio-esclerosis. José Alfonso, de la raza blanca, de setenta y siete años de edad, Hospital Calixto García; demencia senil. Natividad Contreras, de la raza blanca, de treinta y ocho años de edad, Hospital Calixto García, L. del cuello. José Méndez, de la raza blanca, de dos años de edad, Tenerife 29; quemaduras. Juana Escofet, mestiza, de veintiséis años de edad, Hospital Municipal. Traumatismo por aplastamiento. Gumersinda de la Peña, de la raza blanca, de treinta años de edad, Los Pinos; suicidio por veneno. Amalia Calvo, de la raza blanca, de cinco años de edad, Vedado; Traumatismo por aplastamiento. Delfina Llaragua, de la raza blanca, de seis meses de nacida, Finlay 139; bronco-neumonía. Domingo Santos, mestizo, de cuarenta y dos años de edad, Hospital Calixto García; bronco-neumonía. Lino Zerquera, mestizo, de quince años de edad, Los Pinos, mestizo; tuberculosis. Elena Rodríguez, de la raza blanca, de nueve meses y medio de nacida, Real 50, Puentes Grandes; uremia. Joaquín Sanvitan, de la raza blanca, de cincuenta y un años de edad, Belascoain 695; cáncer de la faringe; Faustino Rodríguez, mestizo, de ochenta y siete años de edad, Quinta del Obispo; arterio-esclerosis; Margarita Monterrey, de la raza blanca, de setenta y cuatro años de edad, San Luis 5 1|2; afección orgánica del corazón. Aida Martiatu, mestizo, de once meses de edad, Omoa 14; gastro-enteritis. María de las Mercedes Gómez, de la raza blanca, de cuarenta y ocho años de edad, Revillagigedo 28; quiste ovárico. Adolfina Machado, mestiza, de cincuenta y siete años de edad, Virtudes 175 letra A; síncope; Tranquilina Acosta, de la raza blanca, de treinta años de edad, Perkins, 33; tuberculosis pulmonar; Domingo del Amo, de la raza blanca, de cincuenta y dos años de edad, Reparto Juanelo; cáncer del hígado.

DE POLITICA

ACTIVIDADES POLITICAS DE LOS AMIGOS DEL DOCTOR MIGUEL M. GOMEZ

HOMENAJE IMPROVISADO

En los mentideros políticos ha sido favorablemente comentado en el día de ayer, el homenaje que improvisadamente se rindió al futuro Alcalde de la Habana, doctor Miguel Mariano Gómez a su llegada al Habana Yacht Club, donde se efectuaba el banquete de despedida de su vida de soltero, del señor Emilio Obregón, Mayordomo de Palacio.

La presencia en el local del doctor Gómez Arias motivó una explosión de entusiasmo indescriptible, siendo necesario que el hijo del inolvidable caudillo del liberalismo, general José Miguel Gómez, se pusiera de pie por tres veces consecutivas, para agradecer la demostración cariñosa de que fué objeto. Lo interesante del acto fué, que el homenaje fué tributado al doctor Gómez Arias por todos los miembros del Gabinete del general Machado, y conocidas personas de significación social, que unánimemente aclamaron al doctor Gómez Arias como el indiscutible Alcalde de la Habana en un futuro próximo. Alguien comentando el acto, dijo, que más bien parecía el banquete en honor del doctor Miguel Mariano Gómez, ya obtenida la victoria, que una comida íntima entre amigos, organizada por motivo totalmente ajeno a la política.

Anoche se celebró con verdadero entusiasmo la constitución de la Juventud Liberal del Príncipe, en Ayesterán 20, agrupación política que defenderá la candidatura del doctor Miguel Mariano Gómez, para Alcalde de la Habana.

Fué electo Presidente el señor Gustavo Alquízar y usaron de la palabra los señores Félix Granados y José Fontanilla, quienes estuvieron verdaderamente elocuentes.

El lunes, a las ocho de la noche, tendrá lugar en la casa Lagunas 1, entre San Nicolás y Galiano, la constitución de la Agrupación Marianistas 100 por 100, para lo cual se ha invitado a todos los liberales, populares, republicanos y democráticos que simpaticen con el doctor Miguel Mariano Gómez, y al pueblo en general.

Suscriben la citación, los señores Francisco Casañas, Pedro Valdés Montalvo, Modesto Bertematy, Manuel del Rey, Jesús A. Jiménez, José Silvestre, Juan Pinillo, Raúl Hirio, Evaristo Facete Guy y Pedro Jiménez Valdés.

Fortalézcase

Tomando el GRAN VINO

SANSON

EL MEJOR APERITIVO

LAS GRANDES REFORMAS DE "LA NOCHE"

Con su edición del domingo 30 de Mayo entrará "La Noche" en una nueva etapa, que se señalará con grandes y provechosas reformas, tanto en el orden material como en el aumento y mejoramiento de todos sus servicios cablegráficos literarios, gráficos e informativos.

El pequeño formato actual será abandonado, adoptándose uno mayor, de 22 y media pulgadas de alto por 15 y media de ancho, quedando divididas las planas en siete columnas de trece líneas de ancho cada una.

"LA NOCHE"

mejorará también notablemente en su aspecto general, para lo cual ha adquirido numerosos juegos y fuentes de tipos de los modelos más modernos y elegantes, así como también magníficas máquinas tituladoras, linotipos provistos de magazines auxiliares para la realización de todas clases de trabajos, etc.

"LA NOCHE"

además reforzará cumplidamente su cuadro de redacción, en el que figuran ya, entre otros elementos igualmente valiosos, periodistas de la talla de RAFAEL CONTE y MIGUEL DE CARRION, cuyos brillantes trabajos aparecen diariamente en sus páginas.

"LA NOCHE"

saldrá a la venta todas las tardes, a las cinco, con todas las noticias nacionales y extranjeras y las informaciones más completas y detalladas de todo lo relacionado con los Sports.

M.E.C.D. 2016

EL REGLAMENTO DE LIMPIEZA DE CALLES DE LA SECRETARIA DE OBRAS PUBLICAS, COMENZARA A REGIR EL PROXIMO MARTES, PRIMERO DE JUNIO

El Departamento de Limpieza de Calles ha dado a la publicidad una nota en la que se hace constar las horas en que será llevada a cabo la recogida de basuras en esta Capital, a fin de que todos los vecinos puedan conocer la forma en que se hará ese servicio en sus respectivas barriadas.

En la nota facilitada por el Departamento de Limpieza de Calles se consigna el radio que comprende cada uno de los Distritos, para mejor comprensión del mismo.

La Secretaría de Obras Públicas ha pedido a la prensa de la Capital, la ayude a difundir el nuevo Reglamento, con su publicación durante los dos días anteriores a la implantación de dicho Reglamento, o sea durante el domingo 30, y el lunes 31 de los corrientes.

DEVOLUCION DE UNA FIANZA POR OBRAS EN EL FARO CAYO JUTIAS

Se ha autorizado al Negociado de Faros y Auxilios a la Navegación, para que haga la devolución de la fianza que prestó el señor Juan S. Meneses, consistente entre la diferencia del precio que licitó y el presupuesto confeccionado por el Departamento de Obras Públicas, ascendente a unos $800.00 aproximadamente, toda vez que ya se han ejecutado y recibido de conformidad las obras que se comprometió a llevar a cabo.

LOS TERRENOS PARA CENTROS ESCOLARES DE SANTA CLARA Y SAGUA LA GRANDE

Por el doctor Carlos Miguel de Céspedes, se ha autorizado al Fiscal de la Audiencia de la Habana, en comisión en la Secretaría de Obras Públicas, para que proceda a iniciar los expedientes de expropiación, correspondientes a los terrenos que son necesarios para el emplazamiento del nuevo Centro Escolar de la ciudad de Santa Clara; también se están practicando gestiones a fin de ver si es posible llegar a un arreglo con los propietarios de los terrenos que se desean destinar al Centro Escolar de Sagua la Grande; pero caso de que el Estado no considere razonable el precio que interesan los propietarios, serán iniciados igualmente los expedientes de expropiación forzosa respecto a los mismos.

EL CENTRO ESCOLAR DE LA CIUDAD DE CAMAGUEY

Se le ha hecho una oferta a la Sucesión de Sir William Van Horne, por la casa quinta que posee en la ciudad de Camagüey, y que está compuesta de cerca de 70.000 metros cuadrados de terreno con hermosa casa de vivienda que, por su amplitud y condiciones puede adaptarse a Centro Escolar.

El precio que el Estado intenta pagar por este inmueble, es de 80 mil pesos, pues las adaptaciones se calculan en $15.000 adicionales, y es propósito del doctor Céspedes que los Centros Escolares del tipo número uno, o sean los de cabeceras de Provincia, no excedan de la cantidad de $100.000.00 cada uno.

AVISO AL PUBLICO

Secretaría de Obras Públicas.—Negociado de limpieza de calles

A partir del día primero de Junio próximo y de acuerdo con el Reglamento para la Liempieza de la Ciudad de la Habana, regirá el siguiente horario oficial para la recogida de basura:

De 6 p. m. a 11 p. m.

Se recogerá la basura en el Primer Distrito, o sea la zona comprendida desde la Avenida de Bélgica inclusive (Monserrate y Egido) hasta el mar.

De 6 a. m. a 12 m.

Se recogerá la basura en los Distritos Segundo, Tercero, y Cuarto. Estos comprenden la zona desde la Avenida Menocal (Calzada de Infanta) a la Avenida de Bélgica.

Para los Distritos Quinto, Sexto, Séptimo, Octavo y Noveno, regirá el mismo horario observado hasta el presente de 6 a. m. a 2 p. m.

LA RECAUDACION DEL ACUEDUCTO DE ALBEAR

Recaudado por todos conceptos, de Septiembre 14, 1925, a mayo 29 1926... ..	$1.632.028.10
Recaudado el día 29, por "atrasos". . . .	$ 397.45
Del Ejercicio "corriente".	$ 797.05
Total recaudado . . .	$ 1.194.50
Recaudado por depositos diversos	$ 248.00

FONDOS DISPONIBLES

En mayo 28.	$ 773.542.93
En mayo 29	$ 774.737.43

FONDOS NO DISPONIBLES
(Pos depósitos diversos)

En mayo 28.	$ 41.442.22
En mayo 29.	$ 42.658.22

SECCION TERCERA

RECOGIDA DE BASURAS
Rcgeoidas de basuras

Artículo 13.— El Departamento de Limpieza de la Ciudad hará el servicio de recogida de basuras procedentes de todas las casas particulares y de vecindad, inquilinato o ciudadelas; cualquiera que sea la cantidad que produzcan; y de los comercias, industrias y fábricas hasta una cantidad máxima diaria de seis envases de tamaño reglamentario.

Cuando exceda de esa cantidad, los dueños de las respectivas casas de comercio, industrias o fábricas, atenderán, para el exceso sobre los seis envases reglamentarios, su propio servicio de recogida de basuras transportándolas por su cuenta al Vertedero en vehículos apropiados.

Horas para la recogida

Artículo 14. — El Departamento de Limpieza hará el servicio de recogida de basuras a las horas que previamente se anunciarán al vecindario, notificándosele también en todos los casos, con la debida antelación, cualesquiera cambios que se hagan en el horarrio.

Envases para las basuras

Artículo 15.— Los vecinos de la ciudad están obligados a tener en cada casa los envases suficientes para guardar las basuras que se produzcan durante cuarentiocho horas.

Los envases serán de zinc o de hierro galvanizado, con tapa de ajuste; sus medidas interiores no excederán de 75 centímetros (0.75m) de altura, por 60 centímetros (0.60 m) de diametro; y su peso, cuando estén llenos, no excederá de cien (100) libras aproximadamente. En ningún caso dichos envases se llenarán completamente de modo que pueda derramarse su contenido. (Véase figura 1).

Queda absolutamente prohibida la extracción de basuras en cajones, latas, páquetes, o en cualquier forma que no sea por medio de envases reglamentarios, exceptuándose tan sólo los casos a que es refiere el artículo 20 de este Reglamento.

A todo infractor de este artículo se le impondrá una multa de dos pesos la primera vez que lo infrinja.

Resíduos de hoteles, etc.

Artículo 16.— Las sobras y resíduos de las cocinas de hoteles, restaurants, asilos, hospitales, etc., se recogerán diariamente por el Departamento de Limpieza, cualquiera que sea la cantidad producida; pero no deberán mezclarse con otra clase de basuras. Para ello se emplearán también los envases reglamentarios, los que obligatoriamente deberán desinfectarse cada día con hipoclorito de cal, sulfato de hierro, sulfato de cobre o petróleo.

La recogida de sobras o resíduos de cocinas a que se refiere el párrafo anterior, se permitirá a personas o entidades particulares, únicamente en el caso de obtener especial autorización de la Secretaría de Obras Públicas, previo informe favorable de la Secretaría de Sanidad y empleando siempre para esa clase de recogida, vehículos expresamente aprobados por el Departamento de Limpieza de la Ciudad de la Habana.

A todo infractor de este artículo le será impuesta una multa de dos pesos por la primera infracción que cometa.

Rotulación de envases

Artículo 17.— Los envases deberán estar rotulados con el nombre de la calle y el número de la casa a que pertenezcan, y también con el nombre del propietario si éste así lo deseare. (Véase Figura 1).

Conservación de los envases

Artículo 18.— Los envases deberán mantenerse en buen estado de conservación, sin roturas ni perforaciones que permitan la salida de los líquidos.

Quejas

Los vecinos deberán comunicar por escrito al Departamento de Limpieza cualquier deficiencia que observasen por parte de los encargadas de recoger las basuras, especialmente en el caso de maltrato de los envass; dicho personal tiene el deber de manipularlos con el mayor cuidado, estando obligados a indemnizar a su dueño si por su culpa quedase alguno inservible.

Forma de recogida

Artículo 19.— Los envases deberán mantenerse en el interior de las casas hasta que los encargados de recoger las basuras anuncien su presencia por el medio adecuado que el Departamento de Limpieza determine, y serán entregados directamente a dichos obreros encargados de la recogida, quienes los devolverán inmediatamente después de vaciarlos para que sean retirados otra vez al interior del domicilio.

En ningún caso se permitirá el estacionamiento de estos envases, llenos o vacíos, en las calles, aceras, y portales de tránsito público.

Todo infractor de este artículo incurrirá en una multa de un peso por la primera infracción que cometa.

Atados de basura

Artículo 20.— Las basuras que por su tamaño o forma no puedan ser depositadas en los envases reglamentarios, tales como tablas, palos, bastidores, hierros, muebles desechados, y ramas de árboles, serán reducidos al menor volúmen posible, formándose con ellos pequeños atados que se entregarán a los encargados de la recogida al mismo tiempo que los envases ordinarios. El peso de estos atados no excederá de cincuenta libras aproximadamente. (Véanse Figuras 2, 3 y 4.)

Estiercol

Artículo 21 — El estiércol de las cuadras y caballerizas no será recogido por el Departamento de Limpieza.

Los propietarios atenderán ese servicio por su cuenta y al realizarlo se ajustarán a lo que disponen las Ordenanzas Sanitarias vigentes.

Resíduos de hospitales, clínicas, etc.

Artículo 27.— Los materiales sanitarios usados y los resíduos procedentes de curas en los hospitales, clínicas, asilos, lazaretos, casas de salud, etc., deberán ser incinerados en el interior de dichos establecimientos; en ningún caso serán entregados, solos o mezclados con las basuras, a los encargados del servicio de recogida.

A todo infractor de este artículo se le impondrá una multa de cinco pesos por la primera infracción.

Cajas colectoras

Artículo 23.— El Departamento de Limpieza de la Ciudad de la Habana, ha situado en distintos lugares de la capital, unos depósitos especiales denominados "Cajas Colectoras" destinadas únicamente a recibir las basuras producto de la limpieza de las calles verificada por los "pickers", quedando por lo tanto absolutamente prohibido a los vecinos y transeuntes, hacer uso de esas cajas colectoras para arrojar en ellas o a su lado, cualquier clase de basuras o desperdicios.

A todo infractor de este artículo se le impondrá una multa de dos pesos por la primera infracción.

Depósitos para transeuntes

Artículo 24.— El Departamento de Limpieza de la Ciudad de la Habana ha instalado también un número de envases especiales de hierro galvanizado en los lugares de mayor tránsito de peatones, con el objeto de que éstos últimos arrojen en el interior de esos envases, las basuras que ocasionalmente produzcan en su tránsito por las calles; pero queda terminantemente prohibido a los vecinos el arrojar dentro o situar al lado de esos envases cualesquiera clases de basuras o resíduos, puesto que éstos depósitos son únicamente para que los transeuntes arrojen dentro de ellos las basuras que ocasionalmente produzcan en su tránsito por las calles.

A todo infractor de este artículo se le impondrá una multa de dos pesos por la primera infracción.

Renovador de A. Gómez

CURESE de esa cruel enfermedad como se han curado miles de enfermos que a diario nos escriben agradecidos.

TOME

Renovador de A. Gómez. Unico remedio conocido hasta hoy que cura pronta y radicalmente: Asma, Catarros, Grippe e impurezas de la sangre.

DE VENTA EN DROGUERIAS Y FARMACIAS

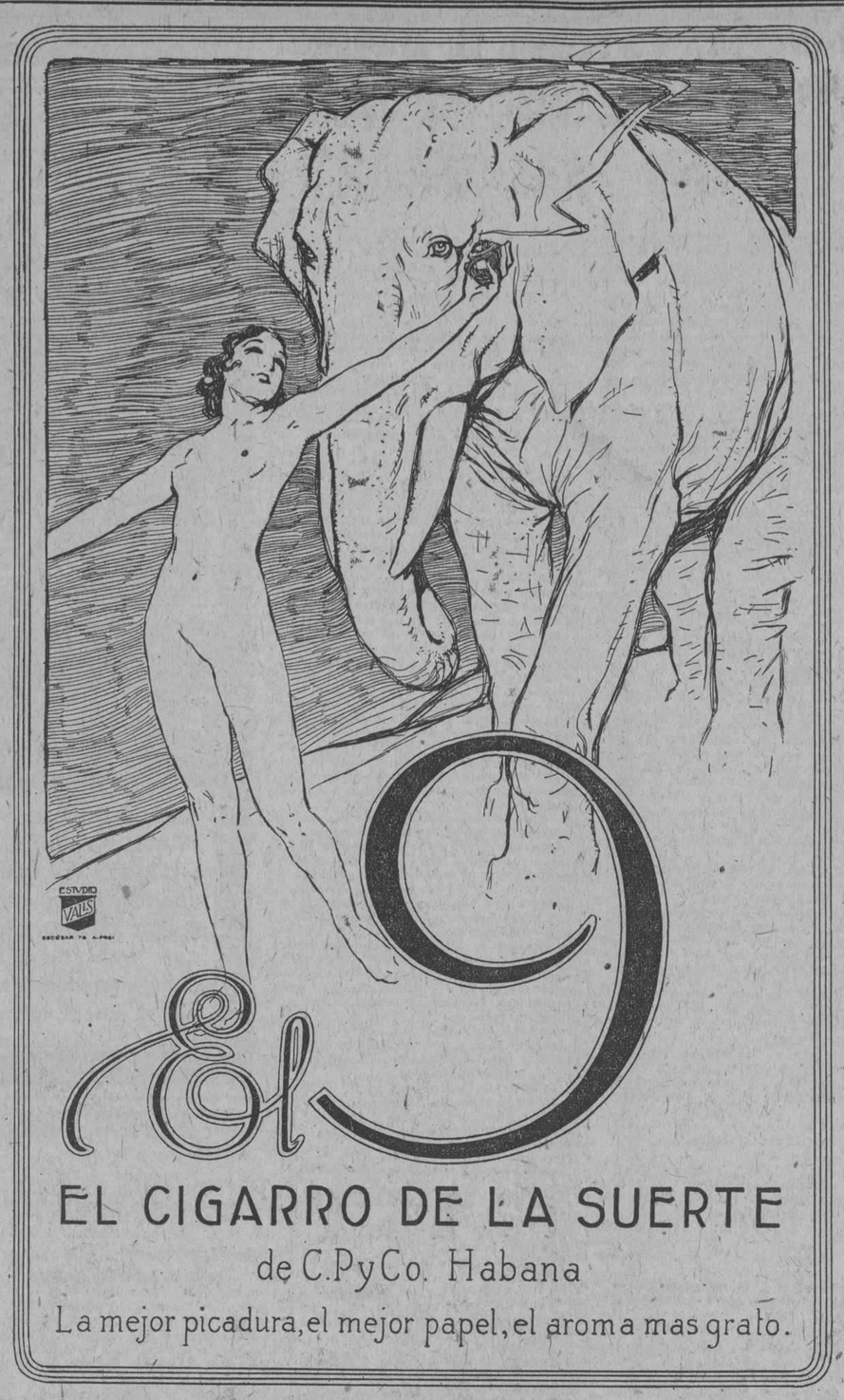

VIDA OBRERA

LA SOCIEDAD DE CONDUCTORES DE CARROS Y CAMIONES, CONMEMORO EL ANIVERSARIO DE SU FUNDACION

En sus espaciosos salones celebró esta Sociedad, el veinte y siete aniversario de su fundación.

Presidieron la fiesta, el doctor Ramón Zaydín, Presidente de la Cámara de Representantes; los doctores Pérez Jones, Lucio de la Peña, Ceverio, Juan Rodríguez Cadavid, acompañando al presidente titular señor Ricardo Suárez, y al Secretario señor Manuel Sánchez.

El señor Suárez, abrió el acto con breves palabras, alusivas al acto, presentando a los señores mencionados, y a las representaciones de sociedades obreras, entre las que se hallaba la Hermandad Ferroviaria y la de Dependientes de Tabaquería y Cigarrería.

Acto seguido hicieron uso de la palabra, sobre la trascendencia de aquella fiesta, los doctores Zaydín, Pérez Jones, Lucilo de la Peña y Ceberio que hizo el resumen.

Encomiaron los esfuerzos de la Sociedad, que siendo tesonera en sus luchas, nunca se mostró intransigente, que supo en todo tiempo recabar derechos y consideraciones, sin dejar de ser factor de progreso, y de armonía, entre todas las clases sociales, y rindió tributo a la solidaridad, sin claudicaciones, sin dejarse guiar por utopías ni fiar a la revolución sus causas, esgrimiendo la razón y el derecho a percibir las mejoras concordantes con los tiempos y con su ruda labor.

Y demostración de ello, era que a su fiesta, concurrían brillantes representaciones de las clases industriales y comerciales, de la política, del foro y de los cuerpos Legislativos.

Analizaron la obra social llevada a cabo con la unión de los elementos que manejan la rienda y el timón, y saben hacer patente su capacitación para la vida, al exhibir como fruto de s uacendrada administración, de sus iniciativas aquella casa social, en la que se rendía culto a los paladines de luchas anteriores, de distintos períodos de gobierno, con su historial brillante, en que se sumaban a los auxilios materiales, los espirituales y morales, constituyendo una gran familia obrera, con blasones dignos de servir de ejemplo a las demás sociedades.

Tuvieron un recuerdo cariñoso para los caídos a través de los veinte y siete años, e hicieron votos por que la prosperidad continuara repartiendo sus dones a la institución.

El público que estaba integrado por numerosas damas y damitas, y gran número de asociados, premió con nutridos aplausos a los oradores.

La Directiva obsequió a la concurrencia con bocaditos, finos dulces y rica sidra del "Gaitero", cerveza y tabacos.

La orquesta amenizó el acto con hermosas piezas musicales, terminando la velada co nu nanimadísimo baile.

Reiteramos nuestro aplauso al señor Ricardo Suárez y a sus compañeros de Directiva, por el éxito de su fiesta, agradeciendo las deferencias que para nosotros han tenido todos.

C. Alvarez.

E. G. E.

EL NIÑO

MANOLIN INCLAN Y MENENDEZ PARRA

HIJO DE NUESTRO SOCIO DON JOSE INCLAN Y GALAN

HA FALLECIDO

Y dispuesto su entierro para hoy, Domingo, a las cuatro y media de la tarde, rogamos a nuestras amistades se sirvan concurrir a la hora indicada a la casa mortuoria, Avenida de Wilson, 110, esquina a 6, en el Vedado, para acompañar el cortejo fúnebre hasta la Necrópolis de Colón; por cuyo favor les quedaremos altamente reconocidos.

Habana, Mayo 30 de1926.

MENENDEZ Y COMPAÑIA.

P. 477 id. 30 May.

E. G. E.

EL NIÑO

MANOLIN INCLAN Y MENENDEZ PARRA

HIJO DE NUESTRO SOCIO DON JOSE INCLAN Y GALAN

HA FALLECIDO

Y dispuesto su entierro para hoy, Domingo, a las cuatro y media de la tarde, rogamos a nuestras amistades se sirvan concurrir a la hora indicada a la casa mortuoria, Avenida de Wilson, 110, esquina a 6, en el Vedado, para acompañar el cortejo fúnebre hasta la Necrópolis de Colón; por cuyo favor les quedaremos altamente reconocidos.

Habana, Mayo 30 de1926.

HERMANOS ALVARE Y COMPAÑIA, S. EN C.

P. 478 id. 30 May.

LO QUE LE CUENTA A UN REPORTER UN TESTIGO OCULAR DE LOS EXAMENES EN LOS ESCOLAPIOS DE GUANABACOA

Y lo que se nos informa al través de la Secretaría de I. Pública

El decreto del señor Secretario de Instrucción Pública, señalando los tribunales examinadores para las academias y colegios incorporados a los Institutos de Segunda Enseñanza fué acogido sin duda, favorablemente, por la opinión sensata del país.

La prensa al comentario hizo los más cálidos elogios de la nueva disposición que venía a moralizar el sistema, de viejo establecido, en los exámenes practicados por catedráticos que disfrutaban de sueldos e igualas de colegios y academias, a condición de aprobar sin reservas a sus alumnos.

A partir de la promulgación del decreto, no resultaría tarea tan fácil obtener el bachillerato.

Los tribunales examinadores, colocados al margen de todo soborno corruptor, serían incorruptibles.

Justos, equitativos, sensatos, juiciosos, examinarían a los alumnos, si es posible severamente, pero dentro de los programas establecidos y dentro de los cuales los alumnos hicieron los estudios correspondientes...

Pero...

EL CASO DE LOS ESCOLAPIOS DE GUANABACOA

El Colegio de los Escolapios de Guanabacoa, no necesita de elogios para que resalte su labor educativa, su obra patriótica, su amor a la enseñanza, sus esfuerzos en favor de la cultura, su empeño en preparar una juventud cubana ilustrada y digna de servir, plena la conciencia de sus deberes y de sus derechos, la República que recibió, como un precioso legado de aquellos que por su advenimiento, le ofrendaron su vida.

El Colegio de los Escolapios de Guanabacoa se fundó en 1857. De sus aulas salieron hombres ilustres y esforzados guerreros que dieron gloria a Cuba. Sus aulas nutren hoy, a los hombres del mañana, de sabias enseñanzas, de respeto a la sociedad, de amor al hogar, de devoción a la Patria, de fe cristiana.

En el colegio de los Escolapios de Guanabacoa se constituyó uno de los tribunales examinadores presididos por el señor Massip, recientemente. Este Colegio está incorporado al Instituto de Segunda Enseñanza. Sus alumnos estudian el bachillerato.

LOS EXAMENES

Testigo ocular de los exámenes a quien casualmente conoció en Guanabacoa, uno de nuestros reporters, le contó el caso.

—Ya sabe usted—dijo el testigo—que existe un programa de estudios en los Institutos. No debía existir ese programa, puesto que la orden 226, los prohibió. Pero es el caso que por él se rigen los Institutos, tanto para facilitar los estudios, como para obligar al alumno a comprar los libros que contestan dicho programa, escritos por algunos catedráticos, al precio de seis pesos el ejemplar. Dirá usted, señor reporter que eso es infringir la ley. Más la infracción alcanzó el grado de sistema y sustituyó a la ley. ¿Debió el tribunal examinador, prescindir del programa?

—De ninguna manera.

—De ninguna manera, digo yo y en todo caso, si se quería poner en vigor la orden 226, no debió hacerse este año, cuando durante doce meses, los alumnos de todos los colegios, de todos las academias y de todos los Institutos habían estudiado por los libros de texto, de acuerdo con el programa, también de texto.

—Eso es.

—Y verá usted: Se constituye el tribunal en el Colegio de los Escolapios de Guanabacoa. Examina en Geografía, Historia, Matemáticas y Física a 48 alumnos y desaprueba a 41.

—Cuarenta y un suspensos.

—Sí. Pero se explica: El tribunal no se ajustó al programa ni a los textos y se hicieron preguntas como éstas:

—¿Cuántas estaciones hay en el ferrocarril transiberiano?

—Estado social, político y económico de Cuba en la segunda mitad del siglo XVIII.

—¿Qué cosa es una compuerta en un canal?

—¿Qué diferencia existe entre la bandera que enarboló Céspedes en la Demajagua y la que hoy ondea en el Morro?

—Un viaje imaginario por las costas de Cuba.

—Otro viaje imaginario por el interior de Cuba.

—¿Cómo se llama el Gobernador de las Villas?

—¿Cómo se llama el Gobernador de la Habana?

—¿Quién es el autor del Himno de Bayamo?

—Terminados los exámenes y conocidas las notas, los alumnos protestaron de que habiendo estudiado por un programa, no se ajustara al mismo, el tribunal a la hora del examen. Así concluyó diciendo el testigo ocular.

—Pero se ha hablado de ataques a los miembros del Tribunal.

—No hubo tal. Ocurrió que algunos alumnos heridos en su amor propio se reunieron en las afueras del Colegio hablando en voz alta y exponiendo sus quejas en tonos violentos; que los catedráticos temieron agresiones y que se hicieron acompañar hasta la estación del ferrocarril por la Policía de Guanabacoa. Ocurrió también que padres y hermanos de los examinandos, comentaron con acritud al tribunal, cuando éste, en pleno se dirigía a la Estación. Pero no más.

—¿No más?

—Es decir, sí. Los del tribunal acudieron en queja a la Secretaría de Instrucción Pública contra los profesores del Colegio de Guanabacoa, acusándolos de alentar contra ellos, la agresión de los alumnos. Y...

—¿Qué más?

—Que en vista de todo ello, el señor Secretario de Instrucción Pública, ha suspendido indefinidamente, los exámenes del Colegio de Guanabacoa.

Habana, mayo 29 de 1926.

Señor Director del DIARIO DE LA MARINA.

Ciudad.

Señor:

En el artículo de fondo de la edición de la mañana de ayer, así como en la sección "Guanabacoa al Día", de ese periódico, aparecen informaciones erróneas con respecto a la actuación de los Tribunales especiales de examen, en las Escuelas Pías de Guanabacoa, que no han hecho otra cosa que actuar con justicia y una benevolencia extraordinaria.

Como los señores que han escrito los referidos artículos son ignorantes de la verdad, para que ésta se conozca y sin hacer comentario alguno, le suplicamos se sirva publicar estas líneas y los problemas propuestos por el Tribunal de Matemáticas en el referido colegio, así como también los propuestos en el Colegio de Belén.

En cuanto a los temas calificados, de acuerdo con la ley, están archivados, pudiendo el que desee, pedir su revisión por los procedimientos legales correspondientes.

Anticipándole las más expresivas gracias, quedamos de usted atentamente, (Firmados): **Leandro González Vélez**, Presidente del Tribunal; **Juan M. Lagomasino**, Vocal; **Manuel Perea V.**, Secretario.

Certifico: M. Pérez, Secretario del Tribunal.

ESCUELAS PIAS DE GUANABACOA

Aritmética

I.—Hallar el valor de:

$$\frac{6\,3|4 \text{ —|— } 3\,5|9}{7\,1|2 \;:\; 5|8} - \frac{7\,3|5 \text{ —|— } 2\,5|6}{8\,1|3 \text{ —|— } 7\,2|5}$$

y expresar el resultado en fracción decimal.

II.—Si un móvil recorre 10 varas, 2 pies, 7 pulgadas en dos horas, 15 minutos, 18 segundos, en qué tiempo recorrerá 25 varas y dos pies. Método de reducción a la unidad.

III.—Hallar las equivalencias siguientes:

3|4 de caballería en decámetros cuadrados.

18 M², 25 cm.c. a varas cuadradas y fracción decimal.

72 M.c. y 42 dm.c. a litros.

IV.—Un duelo de fábrica emplea 12 hombres, pagados a $3.40; 7 mujeres pagadas a $1.80 y 5 muchachos a $1.10. Se propone repartir una gratificación extraordinaria de $1.200.00 proporcionalmente a los jornales. Qué cantidad deberá dar a cada una de las personas empleadas?

V.—Calcular la diferencia entre los descuentos legal y comercial de una letra de dos mil pesos al 7 por ciento faltando para su vencimiento 5 años.

Algebra

I.—Resolver:

$$\text{(a)}\quad \frac{ax-x^2}{(a-|-x)^2} : \frac{x^2}{a^2-x^2}$$

$$\text{(b)}\quad \frac{\frac{a-|-b}{a-2}}{\frac{a-b}{a-|-b}} \cdot \frac{\frac{a-|-b}{a^2-b^2}}{\frac{a^2-b^2}{a-|-b}}$$

II.—Hallar en valor de x en:

$$\frac{3x}{5} - \frac{7x}{10} \text{ —|— } \frac{3x}{4} - \frac{7x}{8} \text{ —|— } 15 \text{ igual a } 0$$

III.—Hallar el valor de x en:

$$\frac{4}{x-|-3} - \frac{4}{x-|-3} \text{ igual a } \frac{1}{3}$$

IV.—Estudio de las progresiones aritméticas. Deducendo de las fórmulas principales.

V.—Demostración de las principales propiedades de los logaritmos.

Geometría

I.—Medida de los ángulos inscriptos. Diversos casos. Demostración.

II.—Demostrar las propiedades generales de la perpendicular bajada desde el vértice del ángulo recto a la hipotenusa de un triángulo rectángulo.

III.—Deducir el área del sector circular y calcular la de un sector cuyo radio es de 25 Mts. y el ángulo vale 32°25'.

IV.—Demostrar que si desde un punto se trazan perpendiculares a ambas caras de un diedro, el ángulo formado por las perpendiculares es suplemento del ángulo diedro.

V.—Hallar el área y la capacidad de una esfera cuyo radio es 5 metros.

Trigonometría

I. — Deducir el valor de sen.x, tag.x., cotag.x., sec.x. y cosec.x. en función de cos.x.

II.—Hallar los valores de seno y coseno de los ángulos de 30°, 120° y 390°.

III.—Deducir el valor de tag(a) en función de tag.a. y tag.b.

IV.—Deducir las fórmulas generales para la resolución trigonométrica de los triángulos rectángulos.

V.—Dados b igual a 124.50 Mts., c igual a 268.45 Mts. y A igual a 54°21'32"; resolver el triángulo.

COLEGIO DE BELEN

Aritmética

I.—Hallar todos los factores del número 220 indicando los que son primos, los primos entre sí y los primos entre sí dos a dos.

II.—Efectuar las siguientes operaciones:

$$\text{(a)}\quad 1 \text{ —|— } \frac{1 \text{ —|— } 1 \text{ —|— } 1|5}{5} : 1 \text{ —|— } \frac{5}{1 \text{ —|— } 1|5}$$

$$\text{(b)}\quad \frac{2 \text{ —|— } 1|3}{4\,1|2 \times 5|8} - \frac{3\,3|5 \text{ —|— } 1\,1|6}{4\,1|4 \text{ —|— } 2\,1|2}$$

III.—Hallar la más simple expresión de la generatriz de las siguientes fracciones decimales: (a)—Cero entero, trescientas dos diez milésimas. (b.)—Un entero, seis cienmilésimas.

IV.—Unidades cubanas lineales y superficiales y relaciones entre sí y con el sistema métrico.

V.—Deducir la fórmula para el caso particular de interés simple y calcular en qué tiempo un capital de $2.000.00 colocado al 8 por ciento se convierte en $2.650.00.

Algebra

I.—Efectuar las siguientes operaciones:

$$\text{(a)}\quad n \text{ —|— } \frac{1}{1 \text{ —|— } n} \text{ —|— } \frac{1 \text{ —|— } n^2}{1 \text{ —|— } n}$$

$$\text{(b)}\quad \frac{3a-4b}{7} - \frac{2a-b-c}{3} \text{ —|— } \frac{15a-4c}{12}$$

II.—Resolver el siguiente sistema de ecuaciones:

$$\frac{x \text{ —|— } y}{x \text{ —|— } y} \text{ igual a } \frac{5}{3}$$

$$\frac{x-|-y \text{ —|— } 1}{x-y-|-1} \text{ igual a } 7.$$

III.—Propiedades de las raíces de la ecuación general de segundo grado. Demostración.

IV.—Deducción de las fórmulas de interés compuesto.

V.—Deducir las fórmulas para hallar el último término y la suma en las progresiones geométricas.

Geometría

I.—Suma de los ángulos de un triángulo y un polígono. Demostración.

II.—Dados el radio y el lado de un polígono regular inscripto, calcular el valor del lado del polígono regular circunscripto semejante.

III.—Siendo el área de un trapecio 548 M², una de sus bases 28 metros y la altura de 12 Mts., calcular la otra base.

IV.—Demostrar que la suma de los ángulos planos de un ángulo poliedro es menor que cuatro rectos.

V.—Deducir el área de la esfera.

Trigonometría

I.—Deducir los valores de sen.a, cos.a, cotag.a, sec.a y cosec.a en función de tag.a.

II.—Determinar el valor del seno y del coseno de los ángulos de 60 grados, 240 grados y 420 grados.

III.—Deducir los valores de seno 2a y coseno 2a, en función de seno a y coseno a.

IV.—Deducir la fórmula para hallar el área de un triángulo en función de sus tres lados.

V.—Dados: a igual a 13.82; B 43 grados 15'18"; C igual a 70° 42'15', resolver el triángulo.

El Modelo "Londoner"

Es otro precioso modelo nuevo de las navajas de seguridad "Valet AutoStrop". Consiste de un estuche niquelado muy bien pulido, forro interior de seda y terciopelo color púrpura, navaja, cajita para hojas de repuesto, caja para el asentador, plateadas, diez hojas, y asentador de cuero.

Un modelo hermoso y útil que durará muchos años.

Representantes:
Celestino Fernández é Hijos,
Luz 63-65, Habana

Navaja de Seguridad

Valet AutoStrop

La única que se afila, asienta y limpia sin sacar la hoja

E. G. E.

EL NIÑO

MANOLIN INCLAN Y MENENDEZ PARRA

VOLO AL CIELO

Sus desconsolados padres suplican a sus amistades se sirvan concurrir hoy, Domingo, a las cuatro y media de la tarde, a su domicilio, Avenida de Wilson, 110, esquina a 6, en el Vedado, para acompañarles en el acto del sepelio; por cuyo favor les quedarán vivamente agradecidos.

Habana, Mayo 30 de de 1926.

José Inclán y Galán; Rosario Menéndez de Inclán.

P. 479 id. 30 May.

M.E.C.D. 2016

SON CULPA DE LA PROPIA DEMOCRACIA LAS DICTADURAS QUE SE HAN VENIDO PROCLAMANDO EN PAISES EUROPEOS

Se han establecido para impedir la anarquía social e intelectual y se mantienen por debilidad del gobierno popular; pero son peligrosas para la paz, siendo negación de la democracia

RUSIA, ITALIA, ESPAÑA, TURQUIA Y GRECIA LA INICIARON

Los que aceptan la dictadura proclaman que la democracia ha fracasado y que los pueblos no están preparados para ser gobernados por representantes elegidos por sufragio

LONDRES, mayo 29 (Prensa Aliada).—El gran periodista británico Sir Philip Gibbs, especialista en temas sociales e intelectuales y en cuestiones diplomáticas, nos favorece con el siguiente interesantísimo trabajo:

"La revolución militar de Polonia, dirigida por el Mariscal Pilsudski, constituye otro golpe para el gobierno democrático de Europa. Una dictadura, bien sea de la izquierda o de la derecha, ha reemplazado al sistema parlamentario. en muchas naciones, y su idea se está propa- Alemania, y hasta en la misma gando, hasta el punto de que en Francia, se habla públicamente de la dictadura como el método más conveniente para la eficiencia nacional. Rusia, Italia, España, Turquía y Grecia iniciaron el movimiento contra la representación popular y están gobernados por un solo hombre o por un comité despótico.

He observado las causas y los efectos de la dictadura en cuatro de esos países, y los recientes acontecimientos en Inglaterra con motivo de la huelga general, me han convencido de que la democracia en la forma en que se ha construído después de varios siglos de liberalismo y de lucha política para lograr el gobierno propio, se halla seriamente amenazada. Si los gremios obreros británicos hubieran logrado imponer su voluntad por medio de una huelga general, Gran Bretaña se encontraría hoy bajo la dictadura de un comité obrero. O si la lucha se hubiese prolongado y se hubiere hecho más violenta, con el consiguiente peligro de la anarquía, es probable que alguna forma de dictadura militar se habría impuesto, temporalmente por lo menos, dejando a un lado el régimen parlamentario.

Esta reacción contra el Gobierno democrático es culpa de la propia democracia. Después de una guerra interminable y de hablarse sin fin de humanidad y de hermandad, llegaron a imperar en muchas imaginasiones ideas de intolerancia. En los ocho años transcurridos desde que sonaron por última vez los cañones, se ha registrado un nuevo y tremendo conflicto en el alma europea entre los que defienden la paz por medio de la persuasión y los que creen que sus objetivos pueden lograrse por la fuerza. En esos países que he citado, la fuerza ha triunfado. En Inglaterra la huelga general se debió a esa creencia en la fuerza y a la desconfianza en los métodos parlamentarios, cuyos progresos son lentos y exigen paciencia.

Pero no triunfó la fuerza, y la victoria constitucional de Inglaterra es el primer dique al despotismo, venga de la izquierda o de la derecha.

En Rusia estudié el despotismo de la izquierda, y me parece muy desagradable. Cualquier cosa que pueda decirse acerca de Rusia bajo el régimen soviético es, por lo menos, cierta e indiscutible. Allí no hay libertad. Las ideas no pueden exponerse libremente, ni es tampoco libre el trabajo. Ningún hombre puede censurar los actos del Gobierno, ni escribir la verdad de lo que siente, si es contrario al Soviet.

El despotismo de la derecha sigue exactamente el mismo método, aunque con diferente objeto y resultados. Ese despotismo se ha adoptado en Italia por Mussolini. En Italia, como últimamente he podido ver, no hay libertad de opinión ni de prensa ni de parlamento. Es altamente peligroso, aun para un extranjero, hablar públicamente, y uno de mis compatriotas fué encarcelado hace poco por pronunciar palabras que no eran favorables a los fascistas. Cuando fuí a visitar a un director de cierto periódico no amigo del régimen de Mussolini, me lo encontré detrás de una reja de hierro y temeroso de hablar en su despacho. Para bien o para mal, el antiguo espíritu liberal de Italia está anquilosado. Sus jefes se encuentran encerrados. El Parlamento no tiene ya sitio para ellos.

Existen razones por las cuales se ha dado este estadó de cosas que se registra en Italia como en otras partes. Son las mismas razones que diseminan la idea de la dictadura. La anarquía es una de tales razones. Es posible que, aún en Rusia, la dictadura sea necesaria durante algún tiempo para impedir la continuación de la anarquía social e intelectual. Había que escoger entre Lenín o el Czarismo. La Rusia democrática estaba inacapacitada a la sazón para el gobierno propio. Lo mismo ocurría en Italia. El Parlamento no pudo mantener unido al país después de las desiluciones y del descontento causado por la guerra. Mientras los jefes liberales hablaban, los obreros comunistas se apoderaban de las fábricas, los trenes no circulaban y el desorden social estaba produciendo el caos. La mano fuerte de Musolini acabó con los charlatanes parlamentarios y estableció la autoridad y el orden por una fuerza más poderosa que la violencia roja. En Hungría era la dictadura roja de Bela Khan la que dió motivo a la nueva autocracia bajó un regente conservador, y he visto en Budapest que el cambio resulta favorable para los húngaros. En España, fué también el temor a la anarquía lo que produjo el movimiento militar que aun se sostiene en el poder disfrazado de gobierno civil. En Grecia prevaleció el antiguo espíritu de clase militar sobre la debilidad de los que entregaron al turco las comunidades nacionales La dictadura de Kemal Baja en Turquía se debió al genio militar del hombre que desafió a las grandes potencias de Europa, que se burló de la Liga de las Naciones y de cuantos hablaban de paz y que cree que el poder de la espada es único para arreglar todas las disputas: usó la espada a todo trance, y con ella alcanzó éxitos.

Estas demostraciones y estos triunfos de la fuerza pueden estar justificados en ciertos casos. Nosotros podemos odiar el leninismo y aplaudir el mussolinismo. Personalmente, creo que los efectos más admirables de la dictadura de Mussolini están en el espíritu y progreso de Italia.

Pero la dictadura, de cualquier clase que sea, es peligrosa para la paz y es una negación de la libertad democrática tan duramente ganada a través de varios siglos de historia. Los que la aceptan proclaman que la democracia ha fracasado y que los pueblos no están preparados para gobernarse por medio de representantes elegidos por sufragio. ¿Ha sucedido así en Europa? Hasta cierto punto, creo que sí. Francia, que no se halla todavía bajo la dictadura, es uno de los ejemplos más melancólicos del fracaso de los métodos parlamentarios. La lucha entre los partidos de puntos de vista contradictorios hace imposible la reforma económica y financiera. El pueblo francés siente repugnancia por sus políticos y está dividido por las facciones políticas. En Alemania encontré por todas partes, durante mi última visita, apasionadas diferencias de criterio, que ganan ahora importancia por medio de cierto despliegue de fuerzas de la derecha y de la izquierda.

Es duro oir hablar de estas "ideas de fuerza" como algo más rápido y mejor que la persuasión parlamentaria, porque al fin constituyen una negación de las ideas democráticas. El trabajo, predicando la hermandad internacional y la paz mundial, traiciona su propia profesión de fe cuando recurre a las armas de la huelga general para solucionar una disputa económica e imponer condiciones a la otra parte de la sociedad. Del propio modo, la paciencia que domina a los cerebros fuertes les lleva a buscar en poderes reaccionarios y en dictaduras la eficiencia que no ven en los servicios nacionales o el logro de ambiciones que no encuentran amparo en la democracia.

A mi juicio, puede deducirse una importante lección de estas dictaduras y autocracias que han falsificado tantas promesas y esperanzas después de la guerra mundial. Si la democracia desea en todos los países conservar sus antiguos derechos y privilegios, debe reafirmar su fe en el gobierno parlamentario contra los que creen que la fuerza vale más que la persuasión. Inglaterra ha ganado una victoria sobre los extremistas de ambos lados, no solamente para sus propias libertades, sino para la democracia de toda Europa. Esta dictadura epidémica será desastrosa para la paz del mundo a menos que sea contenida por las victorias del sentido común y del Gobierno popular.

GESTIONES HECHAS . . .

(Viene de la primera página)

esta oportunidad ha dado una prueba más de su patriotismo acendrado y de sus dotes de gobernante. Su celo, en la terminación de la huelga no ha tenido igual. Cuantas veces le llamamos por teléfono de madrugada otras tantas le encontramos en Palacio, despierto y pronto a comunicarse con nosotros. Y en cuanto al Secretario de Comunicaciones Sr. Espinosa y al Secretario de Gobernación Sr. Zayas Bazán, debo manifestar que ni un solo momento desatendieron la cuestión. Siempre estuvieron animosos y en sus puestos. Ellos como el General Machado, siguieron a pie firme nuestras actuaciones que han tenido feliz desenlace.

CIRCULAR DE LA CUBA CO. A SUS OBREROS

El Presidente de la Comisión de Ferrocarriles, señor José María Espinosa, recibió ayer el siguiente telegrama del Administrador de la Cuba Co. que dice así:

"Con esta fecha dirijo la siguiente carta circular a los Jefes de Departamento del Ferrocarril de Cuba.

"Se me informa que en la tarde de hoy el personal de trenes y talleres del Ferrocarril de Cuba ha resuelto volver al trabajo. Sírvase tomar nota de que la Compañía admite de nuevo al personal de acuerdo con las siguientes reglas:

"Se admite de nuevo a los individuos que estaban empleados el día 14 de abril y se declararon en huelga a las seis de la tarde de dicho día.

"No será admitido de nuevo ningún empleado u obrero separado, cualquiera que sea la causa, antes de la hora y fecha expresada ni a los empleados u oficiales que habiendo trabajado durante la huelga la Compañía haya separado por cualquier motivo ni a los que hayan agredido a empleados u ofiicales de la Compañía durante la huelga, o hayan producido daño al material rodante, a la vía o cualquier propiedad de la Compañía.

"La Compañía mantendrá en el servicio a los empleados y obreros que estén trabajando actualmente.

"La Compañía espera que al volver al trabajo los empleados y obreros cumplirán sus deberes fielmente, pero advierto a ustedes que deben separar inmediatamente del servicio a todo el que adopté la huelga pasiva o que entorpezca el trabajo o el servicio o cause, de cualquier manera, daños a los intereses de la Empresa.—(F.) **Cibrián**, Administrador General.

(Por Telégrafo)

Camagüey, mayo 29.— DIARIO DE LA MARINA, Habana.— Como resultado de la asamblea celebrada ayer, esta mañana reanudaron el trabajo gran número de obreros pertenecientes a los talleres del Ferrocarril de Cuba y el personal de Vías y Obras.

Según las impresiones que se están recibiendo, se cree que para el próximo lunes estarán restablecidos todos los servicios.

Esta mañana, entre seis y siete, ocurrió una riña tumultuosa de grandes proporciones, entre unos obreros que se dirigían a los talleres y dos maquinistas rompehuelgas, siendo éstos agredidos a pedradas y botellazos. Los maquinistas hicieron uso de los revólveres que portaban, haciendo varios disparos, hiriendo a los obreros Cirilo Andrade, Olegario Tello de la Rosa y Enrique Alvarez Consuegra, siendo asistidos en el Centro de Socorro. Gracias a la intervención del capitán del Ejército señor Pedro Vilaró y a las fuerzas a su mando, reinó en seguida el orden.

Se atribuye la causa del choque a la actitud despectiva de los maquinistas, la cual hizo saltar a los obreros, ya bastantes excitados.

Esta tarde surgió otro choque de menor importancia, entre los mismos elementos, restableciéndose rápidamente la calma.

El Juzgado ha comenzado el esclarecimiento de estos hechos.

Herrera.

(Por Telégrafo)

Santa Clara, mayo 29.— DIARIO DE LA MARINA, Habana.—Los detenidos a causa de la huelga que se encuentran en la Cárcel de Santa Clara, rechazaron en el día de hoy todos los cargos de los directivos de la Delegacin Nº 2.

Ignacio Pérez Gómez, presidente de la Delegación Uº 1 y José M. Cancio, en nombre de los presos, han hecho las siguientes declaraciones:

"Esperamos con serenidad la decisión de la justicia. No pedimos clemencia y nos sentimos dignos y satisfechos. ¡Viva la Hermandad Ferroviaria de Cuba!"

NIEGASE LA REDUCCION DEL TRANSPORTE AL AZUCAR CUBANO

WASHINGTON, mayo 29.—(U. P.)—La Comisión de Comercio Interior ha denegado hoy la solicitud del ferrocarril Florida-East Coast, para establecer una tarifa reducida especial en el transporte del azúcar cubano importado por Cayo Hueso a Jacksonville, Florida, y puntos intermedios.

UNA SEÑORA Y UN HOMBRE ATENTAN CONTRA SU VIDA

En el reparto Naranjito se suicidó, a las cuatro y media de la tarde, la señora Gumersinda de la Peña Hernández, de la Habana, de treinta años de edad, casada y vecina del indicado lúgar.

La occisa salió a dar un paseo por los alrededores de su casa con su esposo, Antonio González Martínez, del mismo domicilio que ella, y a poco de salir se sintió enferma, teniendo continuados vómitos. Al interrogarle su esposo sobre lo que le pasaba, le dijo ella que había tomado un veneno y que el pomo que contenía los restos de éste lo había tirado.

González requirió el auxilio del vigilante 468, de la Policía(el cual le auxilió; pero todos los auxilios fueron inútiles, falleciendo poco después la infeliz señora.

Avisado el médico de guardia en la Casa de Socorro de Arroyo Apolo, se constituyó en el lugar indicado, certificando la defunción de la señora Peña.

González declaró ante la policía que ignoraba las causas que indujeran a su esposa a suicidarse, y que asímismo ignoraba cuándo y dónde tomó el veneno, ni cuál fuera éste.

El cadáver fué entregado a sus familiares para practicarle la autopsia.

También se dió cuenta del hecho al Juzgado de Instrucción de la Seción Cuarta.

SU MALA SITUACION ECONOMICA Y EL NO PODER ATENDER A SUS HIJOS LE INDUJERON AL SUICIDIO

En la casa de socorros de Arroyo Apolo fué asistido anoche de una grave intoxicación por haber ingerido salfumán, Roberto Arenal Rodríguez, de Quivicán, de 33 años y sin domicilio. Este individuo se hallaba tendido en el suelo quejándose en 10 de Octubre y San Leonardo, siendo conducido al centro de socorros.

En el dorso de una tarjeta, escrito con lápiz y firmado con su nombre, declaró Roberto, que su mala situación económica, no teniendo dinero, ni trabajo, ni medios para atender a sus cuatro hijos, de los cuales uno se encuentra recogido en Aldecoa y otro en el Hospital Calixto García enfermo, le indujeron a quitarse la vida.

Su estado es de suma gravedad.

ARROLLADO POR UN AUTO

En el segundo centro de socorros asistió anoche el Dr. Lorie de contusiones en la cabeza y cuerpo y fenómenos de conmoción cerebral a la niña Socorro Trego Alonso, española, de 8 años de edad y vecina de Justiz 3.

La menor cruzó la calle Oficios detrás de un camión, entre Obrapía y Obispo y fué arrollada por el auto 10036 que conducía el chauffeur Eladio Mudetem Quesada, de Cárdenas, de 26 años, vecino de 9 y 11. Quedó en libertad el chauffeur por estimarse el hecho casual y debido a una imprudencia de la menor.

ARROLLADO POR UN TRANVIA

En Belascoaín y Sitios el tranvía 574, de la línea de Jesús del Monte-Parque Central, cuyo motorista se nombra Gerardo Comesañas Sosa, de la Habana, de 23 años, vecino de Fábrica 29, arrolló a Ciriaco García, español, de 75 años de edad y vecino de San Nicolás 9. En Emergencias fué asistido por el doctor Tudurí de contusiones en la región occipito frontal, con intensos fenómenos de conmoción cerebral, no pudiendo declarar por su estado de gravedad.

El vigilante 614, A. Arcos, practicó investigaciones, declarando que el hecho fué originado por imprudencia del herido, que trató de cruzar la calle de Belascoaín sin fijarse en que pasaba el tranvía, no pudiendo evitar el motorista el arrollarle.

AMENAZAS DE MUERTE

En la Jefatura de la Secreta denunció anoche ante el subinspector señor Cid, Eduardo Maldonado Díaz, de la Habana, vecino de Manrique 23, que su examante Camila Batan, vecina de Reina 20, con la cual tuvo un disgusto y riñó hace diez días, dando por terminadas sus relaciones, le ha dado un plazo de diez días para reanudarlas, de lo contrario le matará como "a un perro", habiéndose enterado de que lleva constantemente encima un revólver, para cumplir su promesa.

Teme el denunciante que Camila cumpla sus amenazas, porque seriamente le dijo que lo mataría.

DETENIDOS POR LA JUDICIAL

Fueron detenidos por la Judicial los siguientes individuos:

Macario Hernández Nieto, español, de 25 años, vecino de Angeles 12, detenido por lesiones, por el subinspector Núñez; Tomás Mijan Gómez, de la Habana de 26 años, pintor, vecino de Piñera 1, detenido por disparo de arma de fuego, por el agente Virgilio Castillo; José Vázma 9, detenido por el agente Miláquez, de Guanabacoa, Estrada Pal-

AUTORIDADES QUE FUERON DETENIDAS EN LIMONAR

AUTORIDADES INFRACTORAS PROCESADAS Y DETENIDAS

(Por Telégrafo)

LIMONAR, mayo 29. DIARIO, Habana.—En la tarde de ayer fueron detenidos a virtud del sumario instruído a prevención por el doctor Riera, Juez Interino de este Juzgado por haber infringido el artículo 315 del Código Electoral, el Alcalde Municipal p. s., señor Tiburcio Villegas y Jefe de la Policía José Gutiérrez, policías José Santana Aurelio Gómez y Pastor Neninger.

El doctor Carbó, Juez de Instrucción de Matanzas que se personó aquí en la mañana de hoy con el Fiscal se hizo cargo del sumario con este motivo personándose en ésta el Goberandor doctor Gronlier Yaedo y varios connotados políticos.

Martínez,
Corresponsal.

CANDIDATO POPULAR ACLAMADO

(Por Telégrafo)

SAN ANTONIO DE LOS BAÑOS, mayo 29. DIARIO, Habana.—Anoche celebróse con gran entusiasmo la nominación oficial del candidato para Alcalde de esta villa por el Partido Popular, recayendo en el digno agricultor Esteban Rodríguez Molinet, elemento de gran popularidad en el campo y ciudad, siendo aclamado entre vítores de la numerosa concurrencia por unanimidad.

Hicieron uso de la palabra el doctor Carmelo Urquiaga y varios oradores de la capital y localidad.

Terminado el acto dirigióse la muchedumbre a la residencia del candidato poniéndose éste al frente de la nutrida manifestación y recorriendo las principales calles entre aclamaciones del pueblo con el mayor regocijo por tan acertada designación.

La Asociación de Cosecheros de Tabaco del Partido han pedido el inmediato arreglo de la carretera a Güira de Melena.

Corresponsal.

MUERE EN GUANTANAMO UN MIEMBRO DE LA COLONIA ESPAÑOLA

(Por Telégrafo)

GUANTANAMO, mayo 29. DIARIO, Habana.—Esta noche falleció en la casa de salud de la Delegación del Centro Gallego el ciudadano español señor Germn Núñez, prímer maestro azucarero del central "Soledad" donde gozaba de gran aprecio.

El extinto tenía aquí su familia a la que enviamos nuestro sentido pésame.

Corresponsal.

SAN FELIPE TIENE SU REINA DE SIMPATIA

(Por Telégrafo)

SAN FELIPE, mayo 29. DIARIO, Habana.—Hoy comenzaron las grandes fiestas populares en beneficio de la construcción del Liceo.

Mañana domingo celebraráse un regio baile con la orquesta de Corvacho verificándose la coronación de la Reina de Simpatía.

Reina un entusiasmo enorme.

Laureano Fernández,
Corresponsal.

QUEJA CONTRA UN NUEVO ITINERARIO

(Por Telégrafo)

CARTAGENA, mayo 29. DIARIO, Habana.—El nuevo itinerario de los ferrocarriles establece que solamente venga tren a Cartagena los martes, jueves y sábados.

Restricción tan desastrosa perjudica enormemente a las clases comerciales y pueblo en general.

Ruego a la Comisión de Ferrocarriles interponga medidas enérgicas, evitando se cometa semejante error, que resulta importantísimo para la comunicación diaria por la única vía ferrocarrilera.

Varela,
Corresponsal.

DOBLE MANIFESTACION DE DUELO

(Por Telégrafo)

ARTEISA, mayo 29. DIARIO, Habana.—El entierro de Remberto Arocapa y José Acosta, víctima del accidente automovilista de ayer resultó una verdadera e imponente manifestación de duelo.

La empresa aliada suspendió el servicio en señal de duelo y chauffeurs de distintos pueblos concurrieron al sepelio.

La tristeza embarga esta villa habiéndose suspendido todos los espectáculos.

Tomó posesión el Supervisor, Teniente Leocadio Sosa.

Corresponsal.

UN ESPAÑOL Y UN AMERICANO APALEADOS EN CAMAGUEY

(Por Telégrafo)

CAMAGUEY, mayo 29. DIARIO, Habana.—En una calle cercana al hotel Camagüey, un individuo nombrado Antonio Rodríguez ocasionó una herida grave en la región frontoparietal derecha, con fractura del hueso y penetrante en la cavidad craneana con síntomas de conmoción cerebral al súbdito español Adriano Frontiño.

El autor del hecho fué detenido por el Ejército.

Desconócense los motivos.

Un americano de apellido Anderson fué apaleado frente al hotel Camagüey por un individuo desconocido ,ocasionándole lesiones menos graves.

El Ejército, dado el estado de ánimo reinante entre los elementos obreros resentidos contra los rompehuelgas sigue prestando servicios en la población.

Herrera.
Corresponsal.

BAILE-CORONACION

(Por Telégrafo)

GUIRA DE MELENA, mayo 29. DIARIO, Habana.—A las seis y cincuenta y cinco y a regular altura cruzó en majestuoso vuelo con rumbo al S. E., el hidroavión "Buenos Aires" causando la natural admiración del público.

Gran entusiasmo existe para baile-coronación de S. M. María Antonia Cabrera, Reina de las Flores en el concurso del Círculo Familiar y sus damas de honor.

Tendrá efecto en los salones de dicha sociedad en la noche de mañana domingo treinta, amenizándolo las orquestas de Corbacho y Corma.

Rodríguez,
Corresponsal.

SIGUE EL DESARME DANDO QUE HACER A LA CONFERENCIA

El concepto que se tiene de lo que son los armamentos fué el tema tratado ayer

HABLA EL GENERAL NOLAN

Dice que si se quiere obtener buen resultado deben limitarse a "lo tangible y visible"

GINEBRA, mayo 29.—(A P)—El Brigadier General Dennis E. Nolan, del ejército norte-americano, militar que se distinguidó mucho en Francia, aconsejó hoy a sus colegas que se concretaran a lo tangible y visible, en la cuestión del desarme, si desean obtener útiles resultados en la labor de reducir los armamentos internacionales, que persigue la Liga de las Naciones.

El General Nolan habló en nombre de la delegación norte-americana y en su carácter de presidente de los peritos militares de los Estados Unidos, ante la comisión pericial, que continuó hoy la discusión de esta cuestión fundamental: 'Qué se entiende por armamentos'

Por armamentos tangibles y visibles entiende el general Nolan los establecimientos militares y navales, conjuntamente con las reservas de material. Estima que son estas cosas susceptibles de reducción o limitación en tanto que los llamados "recursos bélicos potenciales" no pueden limitarse en conferencia alguna.

Estudiando estas "fuerzas potenciales" declaró el general Nolan que la delegación norte-americana estimaba que los diversos factores de que depende la potencialidad de una nación son: geografía, topografía y clima, población y condiciones sociales; situación política; situación económica; y, establecimientos existentes de carácter militar y naval.

Bajo la situación económica enumeró los recursos materiales, alimentos, materias primas, manufacturas, municiones, capacidad de transportes y de comunicaciones, comercio exterior y finanzas.

"De los factores enumerados—declaró Nolan—el relacionado con los establecimientos navales y militares es el único que la delegación de los Estados Unidos juzga capaz de una suficiente evaluación por este subcomité a los efectos de la proyectada limitación o reducción de armamentos. Todo intento de valorizar los demás fatores llevaría a un laberinto de cuestiones especulativas, de una gran diversidad de opiniones desde el punto de vista de la limitación de armamentos, en forma que resulta muy dudoso que su consideración fuera de utilidad en estos momentos".

Francia, Suecia e Italia presentaron hoy notas explicativas de sus puntos de vista acerca de lo constituye un armamento. El documento francés fué causa de alguna confusión, porque incluía en el concepto de armamentos "la totalidad de los recursos humanos y materiales o elementos de cualquier naturaleza que una nación puede utilizar para hacer la guerra".

Se intentaba con ello aportar en su forma más ámplia el elemento potencial al debate, y desde luego se apartaba mucho de la idea norte-americana de restringir la reducción a los establecimientos tangibles y visibles de orden naval, militar o aéreo Termina el memorandum francés con la declaración de que todos los elementos potenciales citados en detalle son dependientes entre sí, y que resulta imposible establecer una distinción clara entre los factores que son y no son puramente militares, sin que el examen se confine a los llamados armamentos de tiempos de paz. Se pedirá a los peritos franceses que expliquen mejor sus puntos de vista en la reunión del lunes próximo.

UNA SEÑORA Y SU HIJA, INTOXICADAS CON SARDINAS

NO SABE SI LE ROBARON U OLVIDO EN EL AUTO LA SORTIJA

En la Sección de Expertos se personó anoche Eduardo Prieto Comallonga, de veinticinco años de edad, vecino de 12, número 209, exponiendo al experto de guardia, señor Ledo, que en un automóvil cuyo número no recuerda dejó, en San Miguel y Consulado, una sortija de platino, oro, perlas y brillantes valuada en cien pesos.

INTOXICADOS CON UNA LATA DE SARDINAS

En el Segundo Centro de Socorro fueron asistidas anoche Ofelia Artes Cortada, de veintiocho años de edad y su hijita Ofelia Ruiz Artes, de cinco años, ambas vecinas de Concordia, 155, que sufrieron una grave intoxicación por haber tomado una lata de sardina, pan y café, que compraron en la bodega situada en Concordia y Marqués González.

INTOXICADO CON LUZ BRILLANTE

El niño de dos años de edad Angel María Larrinaga Montero, vecino de Zequeira, 90, ingirió, en un descuido de sus familiares, un poco de luz brillante.

Fué asistido por el doctor Zunzunegui en el Tercer Centro de Socorro.

NO ES DELITO

Los vigilantes 568 B. Bermúdez y 1696 M. del Amo, arrestaron anoche a Antonio Valdés Valdés, de veintidós años de edad y vecino de Cerro, número 520, al que acusó el conductor de un ómnibus de la empresa La Aurora, nombrado Horacio Sánchez, de haberl edicho que era policía de la Sección de Expertos.

Como eso no constituye delito, quedó en libertad por orden del juez de guardia anoche, licenciado Eduardo Potts.

IMPORTANTE ROBO DE PRENDAS Y FECTIVO

Anoche, al regresar a su domicilio el señor Ricardo González, vecino de 13 entre 16 y 18, halló violentada la puerta del fondo de la casa, notando la falta de trescientos pesos en efectivo y quinientos pesos en prendas, que guardaba en dos escaparates que también violentaron.

El Secretario de Gobernación en la Sec. de Agricultura

En la mañana de ayer estuvo en la Secretaría de Agricultura, Comercio y Trabajo, el Secretario de Gobernación, con el propósito de asistir a la reunión que debía celebrar, según acuerdo del último Consejo de Secretarios, en unión de los Secretarios de Guerra y Marina y Agricultura, para tratar de asuntos relacionados con la industria del carbón. La reunión no pudo llevarse a efecto por no haber concurrido el Secretario de Guerra y Marina.

COMPLICASE SERIAMENTE LA CUESTION DE TACNA Y ARICA

WASHINGTON, mayo 29., (UP). dentro de pocas semanas la batalla legal más reñida en la historia de la controversia de Tacna y Arica, según la opinión de los observadores.

Con la embajada chilena enespera del memorandum en que se define la posición de su Gobierno respecto a la actitud que adoptará en la disputa, memorandum que debe entregarse al secretario Kellogg de un momento a otro,el interés gira por ahora al rededor del caracter de ese documento.

Existen pocas esperanzas de que el memorandum sea favorable a ninguna de las fórmulas diplomáticas sometidas por Kellogg, y este pesimismo se debe especialmente a la reciente actitud del Congreso chileno, sostenida en el mensaje de apertura del Presidente Figueroa, en favor de la ejecución del plebiscito, como única solución del problema.

No hay indicio siquiera de que Chile pueda abandonar su posición respecto al plebiscito, y como el memorandum esperado responde a una comunicación urgente del embajador Collier en la cual informa al Gobierno chileno que el de los Estados Unidos deseaba una respuesta definitiva, se teme que la puerta de las negociaciones diplomáticas pueda cerrarse definitivamente. Solo pocas personas creen que Chile se abstendrá de terminar las tentativas diplomáticas de arreglo, temiendo que la opinión mundial le sea adversa.

Personas bien informadas, sostienen, por otra parte, que el resultado producido por el memorandub, cualquiera que sea, quedará eclipsado por los acontecimientos que se avecinan en Arica, donde, al vencer la fecha fijada para las apelaciones al registro de los votantes plebiscitarios, el jefe de la delegación chilena, señor Edwards, pedirá que se fije la fecha definitiva para la celebración del plebiscito.

La creencia general aquí es que la mayoría de la comisión plebiscitaria, formada por norteamericanos y peruanos, votará en contra de la fijación de tal fecha, una vez que las noticias recibidas en las esferas oficiales indican que las condiciones que prevalecen en las dos provincias son ahora más desfavorables que nunca para la celebración de un plebiscito libre y limpio. Tales noticias han manteido gravemente preocupado a los oficiales del Departameno de Estado.

La posible apelación de Chile ante el árbitro contra el voto desfavorable de la comisión respecto a la fijación del plebiscito, provocará seguramente una revisión total de los aspectos legales del caso, y todo parece indicar que éste será el curso probable de los acontecimientos.

En efecto, la llegada a Washington del preeminente legislador chileno señor Claro Lastarria, antes miembro de la delegación plebiscitaria de Chile, acompañado por el expresidente Alessandri, y por último, los informes autorizados que corren respecto al viaje del ex-Ministro de Relaciones Exteriores del Perú, doctor Alberto Salomón, a quien el Presidente Leguía ha dado instrucciones de dirigirse a Washington para colaborar con el embajador Velarde, dan mayor interés a todo este asunto. Parece claro que todas las fuerzas relacionadas con la disputa de Tacna y Arica se reunirán en Washington.

DANSE INSTRUCCIONES DEFINITIVAS AL EMBAJADOR CHILENO

SANTIAGO, mayo 29. (UP). — Hoy al mediodía se cablegrafió al embajador chileno en Washington, señor Cruchaga, una larga comunicación sobre el procedimiento que debe adoptarse definitivamente para solucionar la disputa de Tacna y Arica.

El Ministerio de Relaciones Exteriores se niega a comentar la noticia.

SE SALVARON EN EL 9º DE LA LECHADA GANANDO EL JUEGO CON SCORE 2x1

En ese inning bateó bien el Detroit y realizó un perfecto running

CHICAGO, mayo 29 (A. P.)—El duro hitting, las audaces corridas de bases por el veterano Cobb y un error por parte del pitcher Thomas en el noveno, permitieron hoy al Detroit derrotar al Chicago con score de 2 a 1. Cogiendo un bunt del bateador emergente Manush, el pitcher de los White Sox tiró mal la bola a primera para realizar un out, permitiendo que entrase en home un corredor desde tercera. Los Tigres continuaron su hitting y volvieron a anotar en el mismo inning, la carrera de la victoria.

Stoner contuvo al Chicago en siete hits, dos de ellos que fueron en dos bases dieron al Chicago su única carrera, y Thomas tampoco consintió más de siete hits.

Anotación por entradas:

		C.	H.	E.
Detroit.. ..	000 000 002	—2	7	0
Chicago.	000 000 010	—1	7	0

Baterías: Stoner y Manion; Thomas y Crouse.

JESS SWETTSER VENCIO AL ESCOCES F. SIMPSON EN EL ULTIMO ROUND

Los Estados Unidos vieron coronados por el éxito su reto a los británicos

MUIRFIELD, Escocia, mayo 29 (A. P.)—El frecuente reto de los Estados Unidos por el campeonato británico amateur de Golf se vió hoy coronado por el éxito, lo que no había sucedido desde hace veintidós años, y eso con el concurso de Walter J. Travis, oriundo de Australia. El vencedor de hoy ha sido un jugador nacido en los Estados Unidos y allí "entrenado".

Jess Swettser, de New York, que fuera estrella en sus buenos tiempos universitarios y más tarde campeón amateur de los Estados Unidos, consumó la proeza en el histórico campo de Muirfield esta tarde, derrotando al ingeniero civil escocés, Federico Simpson, golfista demasiado novel en las contiendas por el campeonato para soportar la dura prueba de los 36 hoyos en el último round.

La victoria del golfista-estrella de los Estados Unidos, última esperanza del team visitante para ganar la copa Walker, después de la inesperada derrota ayer de Bobby Jones, fué comparativamente fácil. Vencido Simpson en los 18 primeros hoyos, en la sesión matutina, la vespertina lo encontró con una desventaja de cuatro, que no pudo superar en tanto que Sweetser aumentaba su velocidad y llegaba vencedor a la meta.

NECROLOGIA

MANOLIN INCLAN Y MENENDEZ

Murió ayer, víctima de terrible dolencia, un niño de cortos años, en el que tenían cifrados sus padres, sus más grandes y legítimas esperanzas: el niño Manolín Inclán y Menéndez, hijo amadísimo de los esposos don José Inclán y Galán y doña Rosario Menéndez de Inclán.

El señor Inclán, ligado íntimamente a esta empresa, sabe bien con cuánto dolor hemos sabido la triste nueva, que nos hiere de un modo profundo.

El entierro, que partirá hoy a las 4 y 30 de la Avenida de Wilson esquina a 6a., en el Vedado, ha de testimoniar de manera solemne el sentimiento general que tan dolorosa pérdida ha producido en el seno de esta sociedad, donde de tanta estimación gozan los esposos Inclán, a los que hacemos llegar nuestro más sincero pésame.

LOS CALIFORNIANOS DEL SUR GANARON LAS JUSTA ATLETICA INTERCOLEGIAL

Superaron a sus dieciocho rivales alcanzando 35 1|2 puntos

CAMBRIDGE, Macs., mayo 29 (A. P.)—Sobre la cima de una ola de rompe-records, el poderoso equipo de pista y campo de la Universidad de la California del Sur, conquistó el triunfo en la quinta Competencia Intercolegial por el Campeonato Atlético.

Seis marcas de este organismo fueron batidos, y de ellos dos, figuran como nuevos records de la división Intercolegial, a más de ser uno igualado. Al final de esta espectacular demostración de velocidad y músculo, los Californianos del Sur superaron a sus 18 rivales, con un total de 35 y medio puntos, diez más que sús más cercanos adversarios. El equipo de Stanford superó al de Yale con una ventaja microscópica, 25 y 1-2 contra 25 y 1-3. Harvard quedó en cuarto lugar con veinte puntos. Las competencias estuvieron principalmente circunscritas a esos cuatro equipos.

FIESTA DEPORTIVA EN EL YACHT CLUB DE ORIENTE

SANTIAGO DE CUBA, mayo 28.—DIARIO, Habana.—El Dr. Pedro Yodú dió en la sociedad Santiago Yatech Club, de la cual es presidente, una interesante conferencia sportiva con exhibiciones de boxeo entre amateurs Torres vs. Labadero y Blanchard vs Sagales. En juego basket entre equipos azul y blanco ganó el primero 23 x 15 ante concurrencia numerosa.

Corresponsal.

MONUMENTOS A DOS PATRICIOS CUBANOS

GENOVA, mayo 29.—(A. P.)—A bordo del vapor "Cellina", fueron hoy embarcadas para la Habana las piezas de granito rojo del monumento que en Camagüey se erigirá a la memoria del patricio Salvador Cisneros Betancourt, así como la mayor parte de la base de granito del monumento que la ciudad de Santa Clara levantará en honor del mayor general José Miguel Gómez.

LOS AVIADORES DE . . .

(Viene de la primera página)

Duggan y Oliveros, que están haciendo el vuelo Nueva York-Buenos Aires.

El ministro de la Guerra ha recibido desde la capital de la República un telegrama de los aviadores, contestando su felicitación.

FUERON AGASAJADOS EN LA PERLA DEL SUR LOS ARGENTINOS

(Por Telégrafo)

CIENFUEGOS, mayo 29. DIARIO, Habana.—Esta mañana llegó sin novedad el hidroplano "Saboya-Buenos Aires", tripulado por los aviadores Duggan y Campanelli, habiendo efectuado un hermoso vuelo por encima de la población antes de acuatizar en bahía, donde fué visitado por el médico de Sanidad, doctor Trujillo, inspector de Aduana Ricardo Java con objeto de darles la bienvenida en nombre del Administrador.

Así mismo los aviadores fueron saludados por el Vice-cónsul de la Argentina Francisco Otero Cossi, Alcalde Municipal, Supervisor, policía, comisiones de la Marina de Guerra Nacional, Ejército, Sociedades Españolas y Prensa, lamentando no habérseles podido agasajar por haber aquí tiempo preciso para proveerse de petroleo, saliendo rumbo a Guantánamo.

Los aviadores marcharon agradecidos por las atenciones recibidas de la sociedades y autoridades de Cienfuegos.

Simón,
Corresponsal.

RESTAURACION DEL FRANCO FRANCES POR EL GOBIERNO

Todos los esfuerzos y energías serán consagrados a este objeto exclusivamente

PLAN DE LOS EXPERTOS

Se está preparando en Francia la publicación de todos los documentos de la guerra

PARIS, mayo 29 (UP).— El gabinete francés ha publicado una declaración diciendo que dedicará todos sus esfuerzos y energías a la restauración del franco excluyendo por el momento toda otra cuestión.

El franco, como es sabido, sufre una contínua baja, que hace que su situación sea muy crítica.

El Gabinete aprobó el plan del comité de expertos, bajo la dirección del ministro de Hacienda Peret, para vigilar el progreso de los tipos de cambio y sujerir medidas con el propósito de defender al franco de bajas sucesivas.

La declaración contiene esta afirmación: "No podemos en las actuales circunstancias, cuando está en la balanza la suerte del franco, hacer innovaciones financieras'.

Con ésto quiere significar el gabinete presidido por Briaud que no tolerará un impuesto extraordinario sobre el capital, como desean los radicales y socialistas.

El Gabinete anunció que había permtido, que por conducto del Banco de Francia se permitirá el reingreso en el país de capitales que hubieran sido enviados al extranjero, sin imponerles por ésto, penalidad alguna, con el propósito de hacer renacer la confianza.

LLEGA A PARIS EL EMBAJADOR BERENGER

PARIS, mayo 29 (AP).— Henri Berenger, Embajador de Francia en los Estados Unidos, llegó hoy a esta capital, en viaje de regreso desde Washington, e inmediatamente se dirigió a visitar al Presidente del Consejo, M. Briand, con el que conferenció acerca de la situación de la deuda con Norte-América.

FRANCIA PUBLICARA LOS DOCUMENTOS DE LA GRAN GUERRA

PARIS, mayo 29)SR).— Un comunicado oficial de hoy dice que el Quai D Orsay está preparando la publicación de los documentos diplomáticos originados por los sucesos desarrollados durante la última guerra, q. dilucidarán completamente los hechos y precisarán principalmente que el Presidente Wilson de los Estados Unidos no tuvo ninguna intervención directa en los asuntos de Europa antes de diciembre de 1915.

LOS AUTOMOVILES RENAULT SUFREN DIEZ MILLONES DE PERDIDAS EN UN INCENDIO

PARIS, mayo 29 (SR).— Un incendio en los almacenes de materiales de las fábricas de automóviles "Renault" causó diez millones de francos de pérdidas, no pudiéndose evitar la catástrofe debido a lo violento de la conflagración.

CONVENCION INTERNACIONAL CONTRA LA FALSIFICACION MONETARIA

PARIS, mayo 30 (SR).—Los Gobiernos de Praga y Paris pedirán a la Liga de las Naciones que prepare una Convención Internacional contra la falsificación de monedas y billetes.

LIBROS Y REVISTAS

AGRICULTURA Y ZOOTECNIA

Hemos recibido el número de mayo de la revista mensual ilustrada "Agricultura y Zootecnia" que se publica en esta ciudad hace más de cuatro años y de la que es Director nuestro estimado amigo el doctor Bernardo J. Crespo.

"Agricultura y Zootecnia", la más importante de todas las revistas que se editan en nuestra Isla sobre Agricultura, Ganadería, etc., viene realizando una labor muy plausible en defensa de nuestras clases agropecuarias y merece que se le ayude para que continúe siendo un órgano de publicidad puesto al servicio de nuestros agricultores y un medio de divulgación eficiente y de gran utilidad para esos valiosos elementos de nuestra prosperidad nacional.

En este número de mayo aparecen artículos de mucho mérito como los intitulados "La Palma Real", por el doctor Eduardo Moreno; "Fabricación de Quesos", por Miguel A. Valdivia; "La Casa del Jabalí", por Otto A. Fischer, y otros más.

Demás está el decir que todos estos trabajos están bellamente adornados con excelentes fotografías que aumentan el valor de los mismos.

✝

E. P. D.

El Doctor

JUAN RAMON XIQUES

HA FALLECIDO

Y dispuesto su entierro para hoy domingo, 30, a las 4 p. m.; los que suscriben: su viuda, hijos, hermana y demás familiares, ruegan encomienden su alma a Dios y acompañen su cadáver desde la casa mortuoria, calle 8 entre 1º y 3º, Reparto La Sierra, Marianao, hasta el Cementerio de Colón, favor por el cual quedarán eternamente agradecidos.

Habana, 30 Mayo 1926.

María Cuellar, Vda de Xiques; Mercedes y Emilio Xiques; Cornelia, Ramón, María y Francis Xiques; Hortensia Xiques; América R. de Xiques, Manuel Piedra, Enrique Loinaz del Castillo; José Lara Miret; Dr. José Ramón Alvarez.

No se reparten esquelas.

P. 430—1-d. 30 My.

M.E.C.D. 2016

ANUNCIOS CLASIFICADOS

ULTIMA HORA

ANUNCIOS CLASIFICADOS DEL "DIARIO DE LA MARINA"

LISTA DE LAS AGENCIAS DE LOS ANUNCIOS CLASIFICADOS

Nº 1.—Vidriera de Tabacos. Obispo y Cuba.
Nº 2.—Vidriera de Tabacos. Oficios núm. 32.
Nº 3.—Puesto de Revistas y Diarios. Estación Terminal.
Nº 4.—Vidriera de Tabacos Café Marte y Belona.
Nº 5.—Vidriera de Tabacos. Café El Imperial, Galiano y Zanja.
Nº 6.—Almacenes "EL ENCANTO", Galiano y S. Rafael.
Nº 7.—Almacén EL AGUILA, (Víveres). Neptuno y Aguila.
Nº 8.—Panadería LA FLOR DE GALIANO. Galiano número 11.
Nº 9.—Farmacia SANTA AMALIA. Consulado y Animas.
Nº 10.—Vidriera "EL GALLO", Mercado de Colón 25.
Nº 11.—LA SORPRESA, Vidriera de Tabacos. Calzada del Monte y Arroyo.
Nº 12.—LA VILLA DE NOVELGAS, Víveres Finos. Belascoaín 118.
Nº 14.—Vidriera de Tabacos. Belascoaín y Reina.
Nº 15.—EL GATO BLANCO, Billetes. Belascoaín y Neptuno.
Nº 16.—Vidriera de Tabacos, Café Manhanttan. San Lázaro y Belascoaín.
Nº 17.—Guillermo Valdés. Barbería. Aramburo treinta y seis.
Nº 18.—Farmacia Dra. E. Alvarez. Concordia esquina a Infanta.
Nº 19.—Vidriera Café Moderno, Infanta y San Rafael.
Nº 20.—LAS AVENIDAS, Vidriera de Tabacos. Carlos III e Infanta.
Nº 21.—LA ESQUINA DE TEJAS, Vidriera. Monte 509 e Infanta.
Nº 22.—Manuel Montenegro, Víveres. San Francisco y Buena Ventura, Víbora.
Nº 23.—LA OFELIA, víveres. Teléfono: I-5538. Luz Caballero y Avenida Acosta.

INDICE POR SECCIONES DE ANUNCIOS CLASIFICADOS

	Sección.
ALQUILERES DE CASAS	1
ALQUILERES DEPTS.	2
ALQUILERES HABITS.	3
ANIMALES	4
AUTOMOVILES	5
BONOS Y CREDITOS	6
COMPRA-VENTA DE OBETOS	7
DINERO E HIPOTECAS	8
ENSEÑANZAS	9
EMPLEOS-Demandas	10
EMPLEOS-Ofertas	11
ESTABLECIMIENTOS	12
FINCAS RUSTICAS	13
FINCAS URBANAS	14
HOSPEDAJES	15
INSTRUMENTOS DE MUSICA	16
MAQUINARIA	17
MUEBLES Y PRENDAS	18
PARA EL HOGAR	19
PARA LAS DAMAS	20
PERDIDAS	21
SIRVIENTES-Demandas	22
SIRVIENTES-Ofertas	23
SOLARES YERMOS	24
SOLICITUDES. Varias	25
VARIOS. Agencias de colocaciones, etc.	26

1. ALQUILERES CASAS

Habana

SE ALQUILAN

espléndidos bajos de Aguiar 118, entre Teniente Rey y Muralla, propios para almacén. Llave en los altos. Informan en Avenida República 386, altos. U-4823. U.H. 23296 2 jun.

PEÑALVER Y SUBIRANA

Se alquilan bajos y altos con sala; dos grandes cuartos; baño completo y cocina. La llave en el puesto de frutas. Precio $40 y $45. U H 23096 31 my.

SUBIRANA Y PEÑALVER

Se alquilan bajos y altos con sala, comedor, tres cuartos, baño intercalado completo, calentador, cuarto criados, servicio y cocina. Las llaves en el puesto de frutas. Precio $60. U H 23095 31 my.

SE alquilan en módico precio, las tres nuevas casas calle Hornos 26 y 28. Sala, comedor y dos cuartos. Informan en el 26 letra B. U H 23883 30 my.

SE ALQUILAN los altos de la esquina de Belascoain y San Rafael, acabadas de fabricar. Informan en la misma. U H 23136 29 my.

SE alquila en 70 pesos el primer piso alto de Aguila 11, muy claro, fresco, agua abundante, acabado de pintar. Sala, comedor, dos cuartos grandes, baño completo y de criados. Juan Barreiro. Aguila 27. V.H. 23553 31 my.

SE alquila el segundo piso de la casa de la calle Lamparilla 35, esquina a Compostela, compuesto de tres cuartos, sala, comedor, cocina y servicios sanitarios modernos. Para informes en los bajos (Refrigerador.) Telf. M 5807. U.H. 23561 1 jun.

SE alquilan a una cuadra de Carlos III en el Ensanche de la Habana casas altas y bajas con tres habitaciones, baño intercalado, comedor al fondo, servicio de criados. Informes y llaves en Lugareño y Luaces, Sr. Miguel Carcas. Tel. U-1635. U H 23706 30 my.

ALQUILO

San Lázaro número 500 entre L y M, casa con cinco habitaciones, cuarto de baño completo, sala, comedor, servicio de criados y cocina de gas. Precio rebajado $80.00. Informan Librería Albela. Teléfono A-5893. U H 24137 30 my.

ALQUILERES DE CASAS

ALQUILAMOS casa 400 metros. Cuba 69 esquina Muralla. Julio 1o. $175.00. U H 23986 1 jn.

PARA comercio o industria, se alquila Corrales 216 entre Rastro y los Cuatro Caminos, nave chica, acabada de fabricar y los altos para familia. Informa: J. Barreiro. Aguila 27. U H 24306 1 jn.

SE ALQUILAN

los modernos bajos Jesús María 124 A casi esquina a Egido $65. Informan Muralla 91-93. U H 24344 3 jn.

AYESTERAN NUM. 12

Entre Lugareño y Bruzón, se alquilan, altos, recién construidos, espaciosos, frescos, 4 habitaciones, sala, recibidor, baño intercalado, comedor al fondo, cocina, calentador gas, servicios, criados, terraza al frente. Precio de situación. U H 24352 31 my.

ALQUILO EN AGUILA 50 POR ANIMAS

dos hermosos pisos altos a la brisa, compuestos de gran sala, tres habitaciones y baño intercalado, con calentador, todo moderno. La llave en la bodega de los bajos. Informan en Paula y Egido, cantina. Teléfono M-9272. U H 24370 2 jn.

ESQUINA DE FRAILE

Se alquila, en el nuevo edificio de San Miguel 173, una cuadra de Belascoaín, dos casas, planta baja, segundo y tercer piso, con elevador de tres y cinco habitaciones, sala, recibidor, comedor, baño intercalado, cocina y cuarto de criados, agua fría y caliente en la ducha. En módico precio. El portero la enseña. U H 24363 1 jn.

SE alquila un piso muy fresco del moderno edificio Lucena 21, entre San Rafael y San José, a una cuadra de Belascoaín, con sala, recibidor, 4 habitaciones, baño intercalado, comedor al fondo, cocina de gas, calentador, cuarto y servicio de criados. Llaves e informes, ferretería Belascoaín y San Rafael. Teléfono U-5215, U-5371. U. H. 24408.—4 Jn.

SE alquila en Monte 80, esquina San Nicolás, dos casas compuestas de sala, comedor, tres amplias habitaciones todas con balcón a la calle con cuarto de baño intercalado y servicios de criados, precio 65 pesos y 75 pesos. Informan en el café de los bajos. Teléfono A-4365. U. H. 24443.—31 My.

INQUISIDOR se alquilan los bajos de esta casa propios para depósito de mercancías. Informes Muralla 7. 24380 3 jn.

SE alquilan los altos de San Rafael 293, casi esquina a Mazón, Loma de la Universidad, compuestos de sala, recibidor, tres cuartos, comedor, cocina de gas y baño completo y un cuarto en la azotea con sus servicios. Informan F-2114. La llave en los bajos. 24328 31 my.

MURALLA 5, se alquilan los bajos de esta casa, propios para establecimiento. Informes Muralla 7. 24381 3 jn

FRESCOS y modernos altos Factoría 32 cerca del Parque, con un saloncito en la azotea, muy vistoso. Informan Obispo 81 Peletería. A-9179. 24341 31 my.

SE alquilan altos muy frescos, agua abundante, propios para familias, también para oficinas; todo junto o por parte, cerca de Obras Públicas y de los muelles. Merced 19, entre Cuba y San Ignacio. 24379.—2 Jn.

CHACON 8

Casa moderna de alto y bajo. Se alquilan juntos o separados, compuesta de sala, saleta, cuatro cuartos (los altos 5), baño y doble servicio sanitario. La llave en Aguiar 62 e informan en Industria 72 1|2, Edificio Corbon, teléfono M-7204. 24439 8 jn

MAGNIFICOS ALTOS

Se alquilan acabados de construir, muy cómodos, con sala, saleta, 5 cuartos, comedor, regio baño intercalado, cocina y cuarto de criados con sus servicios. La llave en los bajos oficina Brunschwig y Ca.

NEPTUNO No. 255

24387.—4 Jn.

SE alquilan altos Monte 280, casa moderna, tres cuartos, sala, comedor, baño intercalado y cocina de gas. Informan teléfono A-9735 y A-3857. 24450 1 jn

SALUD, 158

Esquina a Oquendo alquilo altos 2o. piso con sala, saleta, dos habitaciones, baño intercalado, cocina gas a dos cuadras del colegio La Salle. La llave en la bodega. Informes: Pocito 32. Teléfono U-1320. 24390.—3 Jn.

SE alquila una accesoria Oquendo 9. Informa en la misma. 24396.—2 Jn.

SE desea colocar una joven española de cocinera, sabe trabajar. Tiene recomendaciones. Informan: Figuras número 26, altos. Teléfono M-2691. 24402.—31 My.

NEPTUNO, 150

Se alquilan los bajos de esta casa, propios para cualquier establecimiento de lujo, por ser el mejor punto de Neptuno. Más informes: Obispo No. 108. Teléfono M-2287. E. 1284.—3d-30

EN SAN RAFAEL, 45

se cede en condiciones favorables bonito local con vidrieras, etc. Alquiler módico. Informa allí mismo. Arnold Dounner. 24237.—3 Jn.

SE alquilan los altos de Habana 145, próximo a Luz, compuesto de sala, saleta, tres cuartos y calentador. Precio 55 pesos. 24432.—2 Jn.

TINTOREROS, propio su jiro u otro en punto céntrico, cedo un buen local, paga poco alquiler, seis años de contrato. Informan: Angeles número 31, barbería. 24406.—1 Jn.

SE alquilan 2 casas modernas acabadas de fabricar en la calle Infanta número 62 y medio y un local en la planta baja, propio para comercio. Informan en la misma. 24409.—6 Jn.

NEPTUNO, 150

SE ALQUILAN EL PRIMERO Y SEGUNDO PISOS ALTOS DE ESTA CASA, TERMINADOS DE FABRICAR, CON TODO EL CONFORT MODERNO, $80 CADA PISO—DOS MESES EN FONDO. LA LLAVE EN LA MISMA, TODO EL DIA. MAS INFORMES: OBISPO 108. TELEFONO M-2287. E. 1285.—3d-30

LOCAL PARA ESTABLECIMIENTO

Se alquila la esquina de San Ignacio y Teniente Rey, propia para cualquier clase de establecimiento, menos para café, restaurant o bodega. Alquiler moderado. Informan en el café de enfrente. 24452.—6 Jn.

SE alquila un gran local en Habana 156, entre Sol y Muralla, 556 metros superficie. Se dan facilidades para el contrato y en buenas condiciones. Informes: Muralla 53. Teléfono A-3376. L. García. 24394.—29 Jn.

OBRAPIA 63 y 65, se alquilan dos pisos, primera y segunda planta, compuestos de sala, saleta, recibidor, 5 dormitorios, baño en el centro, servicio para criados, cocina y pasillo. Informan en los bajos de la misma. Teléfono A-3314. También se venden dos kardox con 16 gavetas cada uno, en perfecto estado. 24413.—3 Jn.

SE alquila la hermosa casa Corrales 38, 1o. y 2o. piso, compuesta de sala, 2 cuartos, comedor al fondo, cuarto de baño completo, cocina de gas, calentador. Para informes: Corrales 22. Teléfono A-1089. 24419.—1 Jn.

ALQUILERES DE CASAS

SE alquilan juntos o separados los dos hermosos pisos de Lamparilla 74, frente a la Plaza del Cristo, con servicios sanitarios completos y de lujo, propios para casa de familia, hotel etc., etc. 18 habitaciones, sala, comedor, dos cocinas. 24401.—3 Jn.

ROMAY No. 25 alquilo en 50 pesos el segundo piso alto, casa nueva, regia, con sala, recibidor, cuatro cuartos, comedor corrido al fondo, servicio criado, baño intercalado, cocina de gas, agua abundante a media cuadra de Monte. Tratar con M. García. Romay 1. Teléfono M-6230. 24470 1 jn.

CRISTO 4. Se alquila el segundo piso. Sala, saleta y 4 cuartos, doble servicios, construcción moderna. Informes y llave en el 33, bajo. 24480 2 jn.

SE alquila espléndido local, propio para almacén de víveres, garage o cualquier otra industria o comercio; es amplio y cómodo con alquiler moderado. Cerro 533 antiguo Cuartel de Bomberos) entre esquina de Tejas y Buenos Aires. Informes Demetrio Córdova y Ca. Belascoain 643 (Cuatro Caminos). 24482 8 jn.

ALQUILO espléndidos bajos Damas 14. Cuatro cuartos, sala, saleta, etc. Muy baratos. Informes A-0374. F-1163. Llave bodega Luz. 24485 3 jn.

SE alquilan las casas Consulado 7 y 9 acabadas de construir con vista al Paseo de Prado. Informes en la misma. 24491 1 jn.

SE alquila un casita con dos cuartos y sala, planta baja de esquina, terminada de fabricar, una cuadra de Infanta. Llame al Teléfono F-4520 y le informarán a las doce del día. También se alquilan accesorias en Gervasio 146. 24494 1 jn.

VILLEGAS 109

Cerca de Muralla. Precioso piso, 5 habitaciones, sala, recibidor, gran comedor, nueva fabricación, azotea, dos apartamentos cada uno, dos cuartos independientes. F-5506. 24457 6 jn.

ALQUILO ZEQUEIRA 12

alto en $40, casa moderna, ventilada, a una cuadra de Monte, amplia sala, saleta, dos cuartos. La llave e informes en Romay 1, alto. Teléfono M-6230.

Castillo 54, se alquila, amplia casa de madera, para familia numerosa a la vez carpintería u otras industrias en $34.00 La llave Castillo 45. Informan Monte 350 altos. Teléfono M-1365.

Cristina 18, casa de 300 metros planos, forma nave, propia para garage, depósito, carpintería, materiales de construcción. Tiene un cuarto en la azotea, cerca del Oeste, Mercado Unico. La llave en el 20. Informes Monte 350, altos. Teléfono M-1365. 24460 2 jn.

SE alquilan los bajos de San Lázaro 12, esquina a Prado, muy frescos, compuestos de sala, saleta, cuatro cuartos, baño intercalado, cocina y servicios de criados Renta $100. La llave en los altos. Informan altos Droguería Sarrá. Teléfonos A-4358 y M-6263. 24511 6 jn.

EN $60 alquilo altos Hospital 19, a media cuadra del parque Trillo, con sala, saleta, 4 cuartos, cocina y servicios. Informan abajo. 24499 1 jn.

45 y 50 PESOS, modernos, frescos altos Aramburo 58. Salud 180, Sala, comedor, dos cuartos, baño intercalado, cocina gas Llave Zanja y Aramburo 137. 24524 1 jn.

SE alquilan los altos de Villegas 16, entre Tejadillo y Empedrado, compuestos de sala, saleta, tres cuartos, baño, cocina y servicios independientes. Tienen agua abundante por bomba-motor. Alquiler 70 pesos con dos meses en fondo o fiador y mes adelantado. La llave en la bodega de la esquina. Informes en el Teléfono I-3676. 24522 31 my.

SE alquila un piso con 4 habitaciones, sala, saleta, comedor al fondo, cuarto de baño intercalado y servicio para criados aparte. Informan San Rafael y Marqués González. Locería. 24536 2 jn.

EN 40 pesos modernos altos Corrales 226 En 45 pesos bonitos altos Condesa 48, entre Lealtad y Escobar. Informan Belascoain 648, altos. M-6647. 24516 31 my.

SE ALQUILA

una magnífica casa situada en la Avenida de Washington (antes Marina) número 10. Tiene portal, sala, comedor, 3 cuartos, cocina, servicios sanitarios y patio. Precio $80. Informa: García Tuñón. Aguiar y Muralla. Tel. A-2856. Las llaves en Marina 10 A. E 1286 5d 30

MALECON, piso alto, para matrimonio. Sala, comedor, cuarto baño, cocina, elevador, amueblado o no, mucha agua; fresco. Espléndida vista. Malecón 56 entre Galiano y San Nicolás. U H 24478 1 jn.

HERMOSO piso. Se alquila un hermoso y ventilado piso moderno, calle Cienfuegos 20. Teléfono A-2881 24512 13 jn.

Cerro

CERRO 420, letra C, media cuadra de Infanta, altos y bajos modernos, acabados de fabricar. Informan: Infanta 20 y medio. Teléfono U 3986. V.H. 23516 31 my.

REPARTO Las Cañas, Cerro, entre Infanta y Empresa, se alquila una casita con dos habitaciones, sala, servicios sanitarios. Informan San Miguel 79. Teléfono A-5488. U H 24170 30 my.

CASA Y NAVE CHICAS

Alquilo, a una cuadra del Cerro, esquina Patria y Unión y Ahorro, casa chica y una nave con 100 metros para industria pequeña o depósito de mercancías. Informan en los altos. Teléfono M-1569. 24400.—2 Jn.

SE alquila una casa nueva, de mampostería, muy bonita, con sala, saleta y un cuarto y servicios independientes, al lado de la Calzada. Informan en Buenos Aires y Diana, bodega, Cerro. 24461 1 jn.

EN 85 pesos se alquila la hermosa y fresca casa Calzada del Cerro 633, compuesta de portal, sala, saleta, 4 hermosos cuartos, comedor al frente, dos patios, espléndido baño completo, cocina de carbón y de gas, cuarto y servicio de criados. La llave en la bodega de la esquina de Auditor. Su dueño Carvajal 1 letra A. Teléfono U-3622. 24474 2 jn.

Jesús del Monte-Víbora

LINDOS altos. En lo mejor de Luyanó a una cuadra de los tranvías, y dos del paradero, con sala, comedor y tres habitaciones, cocina y baño $32. Informan: Teléfono I-4933. Juana Alonso 26 entre Infanzón y Juan Abreu. U H 23977 31 my.

EN el parque de la Loma del Mazo, se alquila la Villa Virginia, con gran ventilación y vista a la Habana, compuesta de jardines, portal, terraza, sala, comedor, hall, seis habitaciones, baño completo, cocina, dos habitaciones y baño para criados y garage a una cuadra del colegio "Champagnat" y Nuestra Señora de Lourdes. La llave e informes en la misma. I-2434. E 701 ind. 17 Ab.

SE alquila una casita muy fresca y ventilada, compuesta de tres grandes salones con sus servicios independientes y luz eléctrica. Trespalacios número 2, Luyanó. 24389.—3 Jn.

LUYANO

Rodríguez 122, altos, se alquilan en 30 pesos la llave en la misma. Informan en el Hotel "El Caracolillo". Frente a la Estación Terminal. Teléfono M-2154. 24376.—31 My.

SE alquila en el Puente Agua Dulce, lugar para café y vidriera, Monte 118, se da contrato, precio de situación. Informan en la misma de 8 a 10 p. m. 24430.—1 Jn.

SE alquila en 18 pesos con luz, casita interior, dos departamentos, cocina y baño independiente. Milagros 124, entre Lawton y Armas. 24421.—6

SE alquila en 34 pesos casa con sala, comedor, dos cuartos, cocina, buen baño y patio. Milagros, 124, entre Lawton y Armas. 24420.—2 Jn.

ALQUILERES DE CASAS

SE alquila en Serrano y Santos Suárez, altos y bajos, acabada de fabricar en el Vedado, una en la calle 21, entre 10 y 12. Informes: Teléfono M-6917. 24393.—3 Jn.

VIBORA, Cuarta Ampliación de Lawton, calle A esquina a 17. Alquilo varias casas nuevas, sin estrenar, altos y bajos, compuestas de portal, sala, saleta, dos y tres cuartos, baño intercalado completo con agua caliente, gran saleta de comer al fondo, cocina, patio y traspatio. Precio: los bajos a $35 y los altos a $40. Pasan todos los tranvías de la línea de Lawton a media cuadra, estando a 2 cuadras del Paradero La Bien Aparecida, distante 10 minutos de la Estación Terminal. Informan en las mismas y en la Panadería La Flor de Pando, Inquisidor y Luz. Teléfono M-1611. U H 24305 5 jn.

SE alquila en 50 pesos una casa en San Mariano esquina a José Antonio Saco. Sala, comedor, 4 cuartos y demás servicios. Informan. Teléfono I-3457. 24465 8 jn.

ALQUILO monísimos bajos Lawton y Santa Catalina. Sala, comedor, 4 cuartos, baño moderno, demás servicios. Informes Teléfono I-3644. A-5620. 24473 3 jn.

ALQUILO muy baratos, modernos altos de Jesús del Monte 338 y los bajos del 336 con portal, sala, saleta, 4 cuartos, baño intercalado, comedor, cocina de gas servicio de criado, patio y traspatio y un tereno con frutales si se desea. Informan en la misma de 11 a 3. U H 24488 1 jn.

ALQUILO moderna casa en Avenida Estrada Palma 65 entre O'Farrill y Lagueruela, Víbora. Altos: recibidor, cuatro cuartos, baño y terraza, Bajos: sala, comedor, dos cuartos, baño intercalado, repostería, cuarto de criados, jardín y portal. La llave en la bodega La Cubana. Informes Teléfono A-6420. 24490 1 jn.

CASAS POR ESTRENAR

Víbora, se alquilan. Pocito 8, bajo, en $50 Pocito 8 y 10, altos $55.00 uno; tienen 3 y 5 cuartos, sala, saleta, baño intercalado, cocina y calentador de gas. La llave allí. Informan Monte 350, altos. Teléfono M-1365.

POCITO 10-A POR DELICIAS

Se alquila el bajo y segundo piso, tres cuartos, sala, comedor, baño, cocina gas a $40. Frescos, cómodos, bonitos. La llave allí. Informan Monte 350 alto. Teléfono M-1365. 24459 2 jn.

LAS CASAS MAS MODERNAS Y MEJOR SITUADAS DE LA HABANA, SE ALQUILAN, $20

Próximas al Puente de Agua Dulce y dos cuadras del tranvía de Luyanó; tienen 2 cuartos, baño, cocina y patio. Calle Justicia entre Arango y Enna. Agua abundante. Otras casas mayores 30. Las llaves en la lechería. Dueño Tels. M-5523 y F-1806. 24497 1 jn.

VIBORA. Se alquilan dos lindas casas aun sin estrenar, Avenida Juan Bruno Zayas, entre Lee y Lacret. Jardín, portal, sala, saleta, 3 cuartos, comedor al fondo, cuarto de criado, garage, espacioso patio. Precio a $75. Dueño I-2939. 24527 2 jn.

MODERNA casa acabada de pintar alquilo en Tamarindo 20, media cuadra de la calzada de Jesús del Monte. Precio $50. Tiene sala y tres habitaciones grandes, patio y demás servicios. Llaves en la misma. A-9607., Detalles Reina y Manrique, Café. 24533 2 jn.

ALQUILO en $50 altos, a una cuadra del tranvía San Lázaro 77, Víbora, con 4 habitaciones y comodidades para familia, agua abundante, motor Prats. Informa Srta. Armas. Teléfono F-2973. 24532 2 jn.

SE alquila en 80 pesos un chalet en la calle Vista Alegre 68 frente a los Maristas, de lo más elegante y moderno. Jardín, portal, sala, comedor al fondo, 4 cuartos, dos baños, un cuarto desahogo. Cocina y traspatio, todos los servicios de agua caliente y una decoración inmejorable. La llave al lado. Un bungalow en la calle Avenida Séptima entre calle Primera y la entrada de Columbia. Portal, 4 cuartos, galería, baño, garage, cocina y traspatio y un gran terreno para tennis cercado todo de ladrillo. 40 pesos. La llave al lado. Informan I-5058. 24520 2 jn.

Marianao

REPARTO Bella Vista o Redención, a dos cuadras de la Fuente Luminosa y a una cuadra de la doble vía de tranvías que pasa por la Playa de Marianao, entre las calles 7 y 8, se alquila la planta baja de una casa compuesta de portal, sala, 3 cuartos, baño completo, cocina, servicio y cuarto de criados y patio, precio 30 pesos, fiador o dos meses en fondo. La llave en los altos. Informan: Cuba, 31, Notaría del Dr. Oscar Fernández. Teléfono A-7060 o M-1451. 24382.—3 Jn.

ALTOS FRESQUISIMOS

Cerca del Colegio Belén alquilo nuevos altos 30 pesos. Edificio Campana. Loma del apeadero Ceiba, carros Vedado Marianao. 24407.—1 Jn.

SE ALQUILA QUINTA EN LA LISA

Con frente a la Calzada y a los Parques de la Coronela. Tiene casa amueblada, moderna, de lujo, de dos plantas, otra casa de vivienda, departamentos servicio, garage tres máquinas, jardines, bosque, frutales, etc., etc. Tranvía de la Lisa con paradero en la Quinta. Alquiler mensual: $460.00. Informa:

MR. BEERS

Pte. Zayas (O'Reilly) 9½

Teléfono A-3070

E—1285—5d 30

BUENAVISTA. Se alquila un chalet moderno, todas comodidades y un piso alto en chalet contiguo; entrada independiente, garage, agua abundante, cerca del Colegio de Belén y paradero de los carros. Teléfono FO-1691. 24469 31 my.

MARIANO. Alquilo en la portada del Hipódromo, casita de mampostería, acabada de construir, fachada rústica. Portal, sala, dos cuartos, baño, cocina, patio en $30 mensuales. También se vende en $4.000; $2.000 de contado, resto con facilidades de pago. Informan M-6344. 24537 5 jn.

SE alquilan en el Reparto La Sierra a una cuadra del tranvía, casas cómodas, con cuatro y cinco habitaciones y garage. Informa José F. Barraqué, en Siete esquina a Cuatro. La Sierra. Teléfono FO-1423. 24454 3 jn.

Vedado

SE ALQUILA

Acabado de construir, los espléndidos y ventilados altos de Avenida Wilson, número 63, esquina a la calle A, compuestos de sala, recibidor, seis cuartos, hall, comedor, hermosa terraza, dos baños intercalados, cuartos y servicio de criados, garage y demás comodidades. Teléfono M-1035 y F-2696. 24444.—3 Jn.

1. ALQUILERES CASAS

SE alquila chalet moderno, una planta cuatro cuartos, tres baños, lujosos; sala, vestíbulo, comedor, hall, garage, cuarto criados y chauffeur. Calle J No. 244. Informes F-1152. U H 23935 30 my

VEDADO. Se alquilan los altos de la calle 8, número 200, entre 21 y 23, compuestos de sala, recibidor, tres cuartos, baño y cocina, construcción moderna. Llave en los bajos. Informan: Bazar El Sol. Manzana Gómez. Teléfonos A-2570, I-4417. U. H. 24415.—1 Jn.

EN 65 pesos se alquilan modernos altos Crecherie 34, casi esquina a 23, con sala, comedor, tres habitaciones, baño moderno completo y una habitación más con servicio independiente en la azotea. Llave en los bajos. Informan: Línea 148, esquina a 16. Teléfono F-2164. 24405.—2 Jn.

PARA ESTABLECIMIENTO

se alquila un local en Línea, esquina a M. Vedado. Informan en la "Elegancia". Neptuno número 138. Teléfono M-9710. 24455.—8 Jn.

SE alquila un chalet nuevo con todo el confort moderno y capacidad para dos familias en la calle 10, número 9, entre 11 y 13. Teléfono F-4713. 24395.—13 Jn.

CALLE 17 y 20, se alquila una casa de planta alta. Consta de sala, comedor, 3 cuartos, baño intercalado, cocina de gas y calentador, terraza al frente, cuarto y servicios de criados. Precio $60. La llave en la botica. Informan Tel. F-1408. 24518 2 jn.

Extraradio

COJIMAR. Se alquila o se vende la fresca y hermosa casa Barco frente al mar, dos cuadras tranvía garage, comodidades modernas. Baños de mar, magníficas vistas. Vivirla equivale a viajar. Informan en Carlos III 209. Tel. U-4756 o Sr. Enrique Zayas en Cojímar. 24429 2 jn.

2. ALQUILERES DEPTS.

Habana

ALQUILO, Malecón 250, edificio Collazo, hermosos departamentos, pueden verse a todas horas. Informes: Teléfono M-3024. Elevador, moralidad absoluta. U H 22140.—30 my.

MONSERRATE Y LAMPARILLA

Se alquila casa nueva, departamento 7, segundo piso, compuesto de sala, comedor, 3 habitaciones y servicios modernos. Informan M-4054 U H 23868 1 jn.

EDIFICIO CORBON

Industria 72 1|2 dos cuadras de Prado. Por sus comodidades y seriedad reunen grandes condiciones para matrimonios y corta familia, espaciosos apartamentos sin muebles, agua abundante, caliente y fría, servicio de criados, ascensor día y noche y sereno en el interior. U H 23748 25 jn.

APARTAMENTOS BASARRATE

PARA PEQUEÑAS FAMILIAS

Recibidor, alcoba, lujoso baño privado, servicios de alumbrado y teléfono. Comidas a su vivienda. Pase el verano aquí. 100 pies sobre el mar. Agua abundante. Económicos. San Rafael número 246, entre Basarrate y Mazón, una cuadra de Infanta. 24424.—3 Jn.

SE alquila un departamento en Compostela 127 entre Luz y Sol, propio para pequeña industria. Informan Teléfono M-5626. 24513 4 jn.

MONTE 2-A

esquina Zulueta. Alquilo hermosos, amplios departamentos de dos habitaciones, vista calle, muy frescos, hay una habitación para matrimonio solo. Casa de orden. 24525 2 jn.

NARCISO LOPEZ 4

frente al Muelle de Caballería, alquilo departamentos de dos y tres habitaciones con vista calle, con servicios y sin. Casa de orden. 24526 2 jn.

APARTAMENTO

Se alquila uno completamente independiente y vista a la calle con muebles o sin ellos, compuesto de tres habitaciones, magnífico baño con todos sus servicios a personas de estricta moralidad, pudiendo tomar comidas en la misma. Precio reducido. En:

NIAGARA HOUSE

PRADO 47

2424530 4 jn.

LO MAS céntrico de la ciudad, Reina y Manrique, altos del Café, se alquila precioso departamento con bacón corrido por ambas calles, cofé, detalles A-9607. También hay una habitación grande con vista a la calle. 24534 21 jn.

EN casa soberbia, se alquila un excelente departamento de dos habitaciones o separadas. Hay agua caliente, teléfono y toda clase comodidades. San Rafael 50, primero. 24503 3 jn.

3. ALQUILERES HABTS.

Habana

PALACIO Abadín. Cuba 86 casi esquina a Teniente Rey. Edificio moderno, fresco, tranquilo. Habitaciones con lavabos, amuebladas, ropa y limpieza, o sin muebles. Precios económicos. M-9726. U H 23423 31 my.

SE alquilan dos habitaciones, alta y baja de lo mejor que se puede desear para el que desee vivir cómodo, hombres solos o matrimonio, personas de moralidad. Carmen 62, cerca de Vives. 24378.—1 Jn.

OBRAPIA 51, habitaciones vista calle con y sin servicio y comida. Moralidad absoluta 15, 20, 25 y 35 pesos; tres platos y uno orden, postre, tickets. 24375.—1 Jn.

HABITACIONES

Se alquilan muy amplias y frescas. Virtudes 135, entre Gervasio y Escobar. 24397.—3 Jn.

SE alquilan dos habitaciones en casa particular de moralidad juntas o separadas a hombres solos o señoras solas, únicos inquilinos. San Nicolás, 266, altos. 24404.—5 Jn.

EN Cuba 119, esquina a Merced, se alquilan varias habitaciones con balcón a la calle, muchas comodidades y agua abundante a 21 pesos. 24433.—2 Jn.

REINA 10, piso primero, casa moderna, alquilo espléndidas habitaciones con lavabo y agua corriente, tiene la casa baño intercalado. 24453.—4 Jn.

SE alquila un cuarto con muebles, casa familia y moderna, fresco y agua abundante en $18 y un socio de cuarto, punto céntrico.. Cristo 17, altos. 24462 1 jn.

SE alquilan dos hermosas habitaciones a personas de estricta moralidad. Tranvía, luz y teléfono. Hospital 3, A, bajos 24466 2 jn.

SE alquila habitación muy fresca, balcón a la calle, casa particular. Acosta 109, segundo piso. 24471 31 my.

ROMAY 25, un cuarto, servicios y cocina, entrada independiente, abundante, agua a media cuadra Monte $20 alquiler. Informa: M. García. Romay 1, alto. 24483 1 jn.

CALLE Zulueta 32, pegado al teatro Payret, se alquilan habitaciones a personas de moralidad y Aguiar 57, Cuarteles 1, Cuba 80, Cuba 120, Compostela 110, Aguacate 122, Esperanza 117, Lagunas 85, Gervasio 27 y Virtudes 140. U H 24487 6 jn.

EN Suspiro 12, bajos, próximo a Monte, se alquilan dos espaciosas habitaciones, para hombres solos o matrimonio sin niños. Casa de moralidad. Tel. A-1025. 24492 1 jn.

SE ALQUILAN dos habitaciones con vista a calle y una en la azotea con asistencia o sin ella y teléfono y demás comodidades. Amistad 96, altos. 24514 8 jn.

ALQUILO hermosa habitación matrimonio sin niños u hombres solos. Hay teléfono. Progreso 15 segundo piso entre Villegas y Monserrate. 24498 1 jn.

SAN Rafael 44, entre Galiano y San Nicolás, se alquila una espléndida habitación. Hay teléfono. Se da comida. Más informes en la misma. 24521 3 jn.

MONTE 69, frente al Campo Marte, en el mejor punto de la Habana, tranvías por el frente, habitaciones a $12 y $15. 24493 2 jn.

ALQUILERES HABITACIONES

MALECON, pequeña habitación alta, independiente, con muebles, baño, luz, servicio sanitario, elevador, terraza al paseo $25, persona sola, Malecón 56 entre Galiano y San Nicolás. U H 24477 1 jn.

EN SALUD 2, se alquilan habitaciones, muy baratas con vista a la calle; en la smismas condiciones. Reina 49 y Acosta 41. Hay agua en abundancia. 24509 3 jn.

Barrios

VEDADO. Se alquilan habitaciones en 6 y 11 y en la calle Nueve No. 28 y en Puentes Grandes. Real 45, habitaciones y 11 y en la calel Nueve No. 23 y en nes. 24495 1 jn.

5.—AUTOMOVILES

Ventas

NEGOCIO. Vendo o cambio por máquina chica o camioncito mi solar, garantizo que en todo el Buen Retiro no hay lugar para establecimiento como para poner carnicería, no tiene competencia, lo doy por 3 partes de su valor por asuntos de familia en 325 pesos contado resto a 15 pesos mensuales, son 160 varas esquina. Informes: Lagunas, 64, a todas horas. 24371.—1 Jn.

6.—BONOS Y CREDITOS

OPORTUNIDAD: acciones de una conocida compañía austriaca a 30 centavos la acción: Se cotizan en la Bolsa de Viena. Informará: Adalberto Turró. Apartado 866. Habana. 24388.—2 Jn.

7.—COMPRAVENTA OBJETOS

SE cede el viaje a España y Francia número 365496 del Concurso del DIARIO DE LA MARINA que le tocó al Sr. Leopoldo Jorge de Sabalo, Provincia de Pinar del Río que por motivos de negocios no lo puede hacer, el que lo desee haga proposiciones a Sabalo a dicho señor Jorge. 24383.—2 Jn.

BICICLETAS USADAS

Compro dos de niño y una de niña, tienen que ser muy baratas. Teléfono I-5735. 24379.—6 Jn.

8.—DINERO E HIPOTECAS

MANUEL Rico. Galiano 117. Dinero en hipoteca. Véame o llame al Tel. M-2000 E 1289 8d 30

DESEO TOMAR EN PRIMERA HIPOTECA

$100.000 AL 6 1-2 0-0 SOBRE PROPIEDAD QUE VALE $400.000, PROXIMO A PRADO. NO PAGO COMISION. TELEFONOS: FO-1015 Y U-5735. 24508 3 jn.

DINERO PARA HIPOTECA

al 7 y al 8 0-0 desde $1,000 en adelante. Compro y vendo casas, fincas y solares y establecimientos. El Fénix. Café. Neptuno e Industria. Sr. Picos. Informan: De 1 a 4. Teléfono M-9560. 24458 31 my.

HIPOTECAS

Tengo dinero para dar sobre propiedades en la casa. Ganando 30 a 35 pesos. Sol interés que ninguno de mis colegas, desde 500 pesos. También para fabricar, y resuelvo cualquier operación en el día. Si tiene garantía. Sr. Vallongo, en Monte No. 317. A-1988. 24523 11 my.

9.—ENSEÑANZAS

PROFESORA DE TAQUIGRAFIA

Clases particulares de taquigrafía Pitman por una experta taquígrafa. Método práctico y rápido. Clases a domicilio y por correspondencia. Se otorga diploma. Informes: Señora profesora. Cuba 113, (por Jesús María). Dptos. 17 y 18, (segundo piso). 24448.—13 Jn.

PROFESOR MERCANTIL

Clases particulares de Teneduría de Libros y Cálculos mercantiles a cargo de un experto contador. Método práctico y rápido. Curso especial para alumnos adelantados. Clases por correspondencia. Se otorga título. Informes: Sr. Orfila. Cuba 113 (por Jesús María). Dpto. 17 y 18. (Segundo piso). 24449.—13 Jn.

SOLFEO Y PIANO

Profesora muy práctica y competente, incorporada al Conservatorio Falcón, da clases a domicilio. Sol número 2, altos, Teléfono A-7070. 24479 1 jn.

GRAN ACADEMIA COMERCIAL "J. LOPEZ" (LA QUE MAS PRONTO Y MEJOR ENSEÑA)

MANRIQUE 46. TELEFONO M-3322

Carrera de Comercio completa. Especialidad en Mecanografía, Taquigrafía, Inglés, Gramática, Ortografía práctica, Artmética, Teneduría de Libros, clase especial de Leetura, Aritmética y Escritura para principiantes, Cuota módica. Unica Academia que coloca gratuitamente a sus alumnos en bancos y oficinas, después de entregarles un honroso título. ¡¡Investigue. Le conviene!! 24535 13 my.

10.—EMPLEOS-DEMANDAS

Agentes

SE solicitan dos vendedores de plaza capacitados para la introducción en cafés y bodegas de un artículo del ramo de bebidas. Se les pagará sueldo y comisión. Dirigirse dando antecedentes y referencias al Apartado número 2441. Habana. U. H. 24445.—1 Jn.

AGENTES para anuncios. Se solicitan para una Revista acreditada con muchos años de constante publicación. Informa: San Ignacio 10. Teléfono A-6249. Miguel Angel Ruiz. 24384.—3 Jn.

VENDEDOR

Solicito joven, bien relacionado en plaza, para vender por mayor, relojes y bisutería de oro. Exijo referencias. Antonio Prado. Galiano 138. 24505 31 my.

Varios

SEÑORAS Y SEÑORITAS

Para darles ocupación en un trabajo cómodo, digno y bien retribuido por comisión, se invita a señoras y señoritas, que dispongan de algunas horas al día, a que vengan a tomar informes en el Departamento de anuncios clasificados del DIARIO DE LA MARINA.

11.—EMPLEOS-OFERTAS

Mecanógrafos y Taquígrafos

JOVEN taquígrafo-mecanógrafo en español con contabilidad, ofrece sus servicios en casa seria. Informan: Compostela número 71, altos. Departamento número 18 J. F. 24451.—3 Jn.

Tenedores de Libros

SE ofrece tenedor de libros recién llegado de España para casa importadora, tejidos u otros ramos. Buenas referencias. Razón: Oficios 76. 24456.—4 Jn.

12.—ESTABLECIMIENTOS

Ventas

BUEN NEGOCIO

Se vende una vidriera de tabacos, cigarros, quincalla y billetes de lotería en la esquina más céntrica de la Habana, largo contrato, módico alquiler, precio barato. Arellano número 75, Víbora. A. O. De 12 a 3. 24385.—1 Jn.

IMPRENTA

Mucha maquinaria, toda moderna, se vende por embarcar su dueño. Informan Aguiar 86. Teléfono A-5640. Sr. Luis Quesada. 24476 1 jn.

CAFE en $1.250 en el mejor punto para hacer gran negocio. Más datos solo a personas serias. Trabadelo. Crespo y Animas, café, de 2 a 4 y de 8 a 10 noche 24506 31 my.

CASA de huéspedes en $1.500, en la calzada de Galiano. Más detalles solo a personas serias. Trabadelo. Crespo y Animas, café, de 2 a 4 y de 8 a 10 noche 24506 31 my.

ESTABLECIMIENTOS

BODEGA y carnicería en $2.250, sola en esquina en una de las mejores esquinas de la Víbora. Más detalles: Trabadelo Crespo y Animas. Café, de 2 a 4 y de 8 a 10 noche. No trato con palucheros. 24506 31 my.

GANGA. Se vende el mejor puesto de aves y huevos de la Habana, por embarcarse su dueño, paga poco alquiler y hace una venta de 30 pesos para arriba. Véame que le conviene. Para informes calle Genios entre Consulado y Prado. 24496 31 my.

INQUILINATO

Cedo contrato 16 habitaciones, 3 años contrato, alquiler $130 deja $75 y habitación. Devuelvo los fondos. Precio $300 Dueño: Salud 1, de 8 a 11. Manuel. 24502 1 jn.

13.—FINCAS RUSTICAS

Ventas

FINCA. Se vende una de 151.893.63 metros cuadrados, equivalentes a 1 caballería, 42 cordeles y 410 varas, 3.000 palmas, río fértil, pozo, frutales, está cercada y frente a dos caminos carreteros Se entrega desocupada. También se permuta por casa en la Habana o su barrios. Su dueño en Esperanza 25, bajos de 2 a 4. Habana. 24489 1 jn.

14.—FINCAS URBANAS

Ventas

GRAN CASA EN BELASCOAIN, DE CARLOS III AL MAR, MIDE 12x24, UN SOLO RECIBO, $230, DOS PLANTAS

Vendo en Belascoaín, de Carlos III al mar una casa de dos plantas con un gran establecimiento, rentando un solo recibo $230, tiene un contrato de cuatro años y mide 12 x 24. Se vende esta propiedad para liquidar una herencia y para más informes Vidriera del café El Nacional, San Rafael y Belascoaín. Telfns. A-0062 y A-2319. Sardiñas y López.

EN LA HABANA, FRENTE A UN GRAN PARQUE, 6x20, A $70

Vendo frente al Parque de Peñalver en la calle de Figuras entre Escobar y Belascoaín una parcela de terreno que mide 6 x 20, medida preciosa, punto fresco y ventilado, frente a un gran Parque, está usted en uno de los mejores puntos de la Habana. Vaya a verlo y se convencerá. No mire el precio, mire el punto y su medida. Vidriera del café El Nacional, San Rafael y Belascoaín. Telefonos A-0062 y A-2319. Sardiñas y López. 24285 3 jn.

CASA EN LA CALLE DE SAN JOSE, CERCA DE GALIANO, EN $12,500, MIDE 6x21

Vendo en la calle de San José cerca de Galiano en la acera de la sombra una casa en muy buenas condiciones que, mide 6 x 21 propia para dos plantas, es negocio. Informan Vidriera del café El Nacional, San Rafael y Belascoaín. Teléfonos A-0062 y A-2319. Sardiñas y López. 24285 3 jn.

EN LA CALZADA DE BELASCOAIN, CASA MODERNA, TRES PLANTAS

Vendo en la Calzada de Belascoaín, casa moderna, construcción de primera, tres plantas con comercio, mide 6 x 22 esto es un regalo en 32,000 pesos, otra en la misma Calzada de dos plantas también con comercio que mide 12.50 x 24 esta tiene contrato un solo recibo $230, otra antigua de San José a Neptuno acera de la sombra mide 11 x 33 propia para fabricar. Todas estas propiedades están en una de las Calzadas más comerciales y más conruccidas de la Habana. Vidriera del café El Nacional, San Rafael y Belascoaín. Teléfonos A-0062 y A-2319. Sardiñas y López. 24285 3 pn.

REPARTO "LA SIERRA"

VENDO PRECIOSO CHALET, DE ESQUINA, CON PORTAL, JARDIN, SALA, TRES CUARTOS, COMEDOR, BAÑO INTERCALADO DE LUJO, COCINA, PANTRY, CUARTO Y SERVICIOS DE CRIADOS. ESTA SITUADO EN LAS CALLES 1a. 2 y 4 A DOS CUADRAS DE LA QUINTA AVENIDA, Y UNA DEL GRAN PARQUE. INFORMAN EN LA MISMA. O TELEFONO FO-1015. 24508 3 jn.

EN EL REPARTO "LA SIERRA"

VENDO LOS SIGUIENTES CHALETS:

EN LA CALLE 1a. y 2, DE ESQUINA CON JARDIN, RECIBIDOR, SALA, TRES CUARTOS, BAÑO INTERCALADO DE 1a. COMEDOR, COCINA, PANTRY, CUARTO Y SERVICIOS DE CRIADOS, $10.000.

EN LA CALLE B., DE ESQUINA, CON 756 VARAS, JARDIN, PORTAL SALA, GABINETE, HALL, TRES CUARTOS, COMEDOR, COCINA, CUARTO Y SERVICIO DE CRIADOS Y GARAGE, $18.000

EN LA CALLE A., CENTRO, CON JARDIN, PORTAL, SALA, HALL, CUATRO CUARTOS, COMEDOR, COCINA, BAÑO INTERCALADO, GARAGE Y CUARTO Y SERVICIOS DE CRIADOS $10.000.

CALLE 14, CON 15x47, JARDIN, PORTAL, SALA, RECIBIDOR, TRES CUARTOS, BAÑO INTERCALADO, COMEDOR, COCINA, CUARTO Y SERVICIOS DE CRIADOS $17.000.

CALLE 7, JARDIN, PORTAL, SALA, HALL, TRES CUARTOS, BAÑO INTERCALADO, COMEDOR, COCINA Y CUARTO Y SERVICIOS DE CRIADOS. $6.500. ESTA ES UNA GANGA TODOS ESTOS CHALETS, SE VENDEN CON FACILIDADES DE PAGO

P. QUINTANA. BELASCOAIN 54, ALTOS. TELEFONO U-5735. 24508 3 jn.

EN EL VEDADO VENDO LAS SIGUIENTES CASAS

EN CALLE DE NUMERO, CERCA DE LINEA, 8x22.50, DE DOS PLANTAS, PRECIOSA, ACABADA DE FABRICAR. PRECIO $23.000.

EN CALZADA, CERCA DEL PARQUE VILLALON, MODERNA, 10.40 POR 46, UNA PLANTA, JARDIN, PORTAL, SALA, SALETA, CUATRO CUARTOS, 2 BAÑOS, COMEDOR, COCINA, CUARTO Y SERVICIOS DE CRIADOS Y DOS CUARTOS EN LA AZOTEA EN $31.000.

MONTERO SANCHEZ, 2 PLANTAS, INDEPENDIENTES CON JARDIN, PORTAL, SALA, SALETA, TRES CUARTOS, BAÑO, COMEDOR, COCINA Y PATIO, CERCA DE 23 EN $18.000.

CALLE 17, DOS PLANTAS, INDEPENDIENTES, JARDIN, PORTAL, SALA, CUATRO CUARTOS, HALL, BAÑO INTERCALADO, COMEDOR, COCINA Y CUARTO Y SERVICIOS DE CRIADOS $25.000.

CALLE G., CHALET ENTRE 21 Y 25, ACERA DE BRISA, 15.35x40, UNA PLANTA, 300 METROS DE FABRICACION, JARDIN, PORTAL, SALA, HALL, SALON COSTURA, 4 CUARTOS, COMEDOR, PANTRY, COCINA, 2 CUARTOS Y SERVICIOS DE CRIADOS $46.000.

P. QUINTANA. BELASCOAIN 54, ALTOS. TELEFONO U-5735. 24508 3 jn.

VENDO esquina sin estrenar para establecimiento, Santos Suárez, salón con su sala, dos cuartos, baño intercalado, comedor, cocina y patio, $3.600. Se puede dejar una parte a largo plazo. Vallongo. Monte 317. 24523 1 jn.

VENDO a media cuadra de Infanta y de Monte, una regia casa moderna de dos plantas, techos monolíticos, pisos muy finos, carpintería de cedro. Tiene muchas comodidades; renta 130 pesos en 14.000 pesos. Para tratar en Monte 317, Vallongo. 24523 1 jn.

VENDO esquina si nestrenar para establecimiento, Santos Surez, salón con su casita, preparada para altos. Precio: $6.500. Mitad en hipoteca al 0-0. Otra casita moderna de portal, teraza, sala, dos cuartos grandes, servicios compeltos Precio $3.800. Mitad en hipoteca al 6 0-0 Dueño: Monte 317. Vallongo. No corredores. 24523 1 jn.

VIBORA. Propiedades muy baratas Dos lindas casas en Avenida con: garage, techos de hierro a $9.500. Dos preciosas, chicas a $3.200, rentando $30. Para informes su dueño. Sr. Chaple. Concepción 29. Teléfono I-2939. 24528 2 jn.

ESQUINA nueva en $8.000 co nestablecimiento, alquiler $60 preparada para altos. Más detalles a personas serias. Trabadelo. Crespo y Animas. Café, de 2 a 4 y de 8 a 10 noche. 24506 31 my.

FINCAS URBANAS

ESQUINA EN EL VEDADO, CALLE H, MIDE 31x23, A $36

Vendo una esquina en el Vedado cerca de Línea, medida preciosa, 31 x 23 a $36 metro mire que está a la entrada del Vedado a su lado vale a $45, mire el punto, mire que medida y mire que precio, es una ganga, Vidriera del café El Nacional, San Rafael y Belascoaín. Telfnos. A-0062 y A-2319. Sardiñas y López.

CASA DE DOS PLANTAS, EN EL VEDADO, CALLE H, MIDE 10 POR 23, RENTA $160, EN $18,500

Vendo en el Vedado calle H cerca de Línea una casa de dos plantas, renta $160 mide 10 x 23, en $18,500. Este es precio de situación en este barrio o casas de este precio no aparecen todos los días. Informan Vidriera del café El Nacional, San Rafael y Belascoaín. Telfns. A-0062 y A-2319. Sardiñas y López. 24285 3 jn.

CASA CHICA EN LA CALLE DE VELAZQUEZ, A 20 DE LA ESQUINA DE TEJAS, EN $4,500

Vendo en la calle de Velázquez, a 20 metros de la Calzada de Infanta, una casita que mide 5 x 20 de sala, comedor y tres cuartos, es toda de azotea, en $4,500 es una buena inversión. Informan Vidriera del café El Nacional, San Rafael y Belascoaín. Teléfonos A-0062 y A-2319. Sardiñas y López.

GRAN ESQUINA EN CONCORDIA Y CAMPANARIO, 14x42, ANTIGUA

Vendo una gran esquina propia para fabricar en Campanario y Concordia, mide 14 x 42, el punto es de lo bueno lo mejor. Vidriera del café El Nacional, San Rafael y Belascoaín. Telfns. A-0062 y A-2319. Sardiñas y López. 24285 3 jn.

EN LA calle de Misión próximo a Suárez vendo casa antigua, a razón de 40 pesos metro. Tiene 7x28. Puede explotarla tiempo largo. Informa Francisco Fernández. Monte 2 D. 24484 2 jn.

SE venden juntas o separadas las casas Amistad 110, esquina a Barcelona, de dos plantas, con 180 metros; Barcelona 2 con 140 metros y Barcelona 12 con dos plantas, con 110. Informa Vera, Tel. A-8970. 24411 1 jn.

CASA EN LA HABANA $6,500

Vendo cerca Belascoain y Lealtad, con sala, comedor, tres cuartos, cocina, baño, patio, servicios, con $3.000 contado, resto hipoteca. Venta por embarque de su dueño. Aguila 148. Marcelino González. 24486 31 my.

FRENTE AL TRANVIA

Vendo en Santos Suárez, frente al tranvía, una modernísima casa, acera de la sombra, siempre alquilada, consta de portal, sala, hall, 3 cuartos, baño intercalado, comedor, cocina, patio, servicios de criados y entrada independiente para los mismos. Precio $6.250. Otros informes: Monte 317. 24523 1 jn.

15.—HOSPEDAJES

Casas de Huéspedes

GRAN CASA PARA FAMILIAS "LA REINA"

Magníficas habitaciones, lujosamente amuebladas. Moralidad, aseo, buen servicio. Comida excelente. Reina 124, frente a la Iglesia del Sagrado Corazón. U H 23744 4 jn.

Hoteles

HOTEL MANHATTAN

—¿Por qué los americanos prefieren y llenan este hotel?

—Pues por la sencillísima razón de que, además de darles buen trato y mejor precio, está provisto de todas las comodidades y exigencias modernas. Huelga decir que, por su situación, es uno de los más frescos de la ciudad. Si le gusta vivir con desahogo venga a separar su departamento. Belascoaín y San Lázaro Propietario A. Villanueva. Telf M-7924. E 1043 31 my.

16.—INSTRUMTS. DE MUSICA

$325 PIANOLA marca Aeolian, con 40 rollos. Arango 190 entre Fomento y Ensenada. 24467 1 jn.

18. MUEBLES Y PRENDAS

Ventas

EN SUAREZ, 43 Y 45

entre Gloria y Apodaca, están realizando todas las existencias de muebles, a precios tan bajos que nadie sale sin llevar algo. En esa misma casa, "LA ZILIA", alquilan pianos a precios de situación. También se están deshaciendo de las ropas de etiqueta por el mismo procedimiento: "echando la casa por la ventana". Venga hoy y se convencerá de lo que dejamos dicho. Suárez, 43 y 45. E 1042 31 my.

GRANDIOSA LIQUIDACION DE MUEBLES

Juegos de cuarto, tres cuerpos con bronces, compuesto de 7 piezas, $300. Juego de marquetería fina 120 pesos. Id. sin marquetería, $100. Id. americano chico, esmaltado, $90. Juegos de comedor, ovalados, 3 lunas y bronces, tamaño grande 175. Idem marquetería $100. Idem chico ovalados $100. Juegos de sala, esmaltados, 8 piezas $120. Idem estilo francés 16 piezas, $95. Idem estilo gótico, 16 piezas, $90. Idem internacional, 14 piezas, $65, escaparates modernos, de lunas, $38. Vitrinas redondas, $30. Aparadores redondos $28. Id. cuadrados $18. Coquetas $15. Fiambreras modernas, de lunas $15. Espejos dorados $70. Máquinas Singer, flamantes, $40. Neveras modernas de $20 en adelante. Camas de madera, modernas, $15. Espejos y mesa de consola, modernas, $20. Camas de hierro de $6 en adelante. Camitas $8, de rejilla a $12. Seis sillas y dos sillones de caoba, $25. Mesas de correderas redondas, $11. Variado surtido de lámparas de $3.00 en adelante. Sillones de portal de caoba $15 el par. Y tenemos toda clase de muebles sueltos a precios increíbles y gran surtido de joyas y ropa de caballeros, señoras y niños. Haga una visita a esta su casa y se convencerá. La Casa Ferro. Gloria 123, entre Indio y San Nicolás. Teléfono M-1296. 23596 8 jun.

VENDO juego comedor, fino, caoba, filetes bronce 12 piezas, costó 350 pesos, sin haberlo usado, lo doy en 220 pesos. Dirección A-9335. 24472 1 jn.

M.E.C.D. 2016

Más anuncios clasificados de Ultima Hora

MUEBLES Y PRENDAS

LIQUIDO REGISTRADORAS

desde $25. Setenta modelos distintos, garantizados. Si pagan al contado, llevan guaguas. Necesito local para nuevos modelos. Aprovechen comerciantes esta oportunidad. Campanario, 89.
24422.—13 My.

20.—PARA LAS DAMAS

PACO, ex-peluquero de Mme. Gil, comunica a su distinguida clientela que a partir del 30 de Mayo se sirvan llamar al teléfono U-5660.
24392 13 jn

21.—PERDIDAS

Personas

AVISO. Se desea saber el paradero de Miguel Incera Trueba, para un asunto que le interesa. Informan Luyanó 75.
24463 1 jn.

22.— SIRVIENTES-DEMANDAS

Criadas de mano

SOLICITASE una criada española para la limpieza de dos habitaciones y coser, 20 pesos, ropa limpia y uniformes. Traiga recomendaciones y venga, de 10 a 6 a. m. Calzada 87, esquina a Paseo, Vedado.
24403.—31 My.

VEDADO· calle 9 entre F y G, se solicita una buena manejadora para una niña de tres años. Ha de saber cuidar de su alimentación y traer referencias. Buen sueldo.
24414 1 jn

SE solicita criada de habitaciones que sepa coser, bien y que tenga referencias. Teléfono A-3165. Concepción, 9. Parque del Tulipán.
24437.—1 Jn.

SE solicita una criada española para ayudar a todos los quehaceres de una casa. Habana 102. Por Obrapía.
24442.—1 Jn.

Cocineras

SE solicita cocinera blanca del país, peninsular, que sepa muy bien su oficio, limpia, sana y cumplidora, sería formal para matrimonio solo. San Rafael 305, altos, de 9 a 11 de la mañana. Buen sueldo p buen trato.
U. H. 24446.—31 My.

SE necesita una cocinera de mediana edad española. Tamarindo 38, interiores Jesús del Monte.
24425.—1 Jn.

UNA cocinera que tenga recomendación se solicita en la calle J No. 8 entre 9 y 11 en el Vedado.
24515 31 my.

Varios

SE necesita profesor competente de primera enseñanza para un grupo escolar. Informes: Hospital 46, altos, esquina Valle. Horas de 9 a 11 y de 3 a 5
24398.—31 My.

SOLICITO matrimonio sin niños para encargados de casa vecindad. Se da la habitación. Informan Oficios 35, altos, señor Carballo, de 12 a 2.
24529 2 jn.

23.—SIRVIENTES-OFERTAS

Criadas de mano

SE ofrece muchacha española para habitaciones, coser, atenciones de señora, orden de ropas, cualquier cargo importante. Está acostumbrada a servicio fino; desea buena familia, lleva tiempo en el país. Sabe trabajar y planchar ropa fina de señora. Informan A-9133. Empedrado 60.
U H 24010 30 my.

SE desea colocar una joven española para criada de mano o manejadora en casa de moralidad y tiene referencias. Informa en la Calzada del Cerro número 671. Teléfono A-2528.
24391.—1 Jn.

DESEA colocarse una señora de mediana edad española en casa de moralidad y de corta familia para todo el servicio. Calle 10 de Octubre número 118, al lado de la Purísima.
24434.—5 Jn.

SE desea colocar una muchacha peninsular para cuartos y zurcir o para manejadora. Teléfono F-4965.
24438.—1 Jn.

DESEA colocarse una muchaiha española en casa de matrimonio solo, entiende algo de todo y tiene quien la garantice. Teléfono M-7292.
24440.—31 My.

UNA señora peninsular desea colocarse para limpiar habitaciones y repasar ropa o para limpiar habitaciones a caballeros solos de moralidad; tengo buenas referencias. La Nueva Florida. Teléfono I-2341. Calzada de Concha, número 234.
24423.—2

DESEA colocarse una joven peninsular de criada de mano o de cuartos, tiene buenas referencias y desea casa de moralidad. Informen: Muralla número 18.
24412.—1 Jn.

SE ofrece una joven española para casa chica. Entiende algo de todo; si no es persona formal, no llamen. Tiene referencias. Informan Teléfono A-6719.
24464 31 my.

DESEA colocarse una muchacha española de criada de mano. Entiende de cocina. Lleva tiempo en el país. Si es matrimonio solo para todo. Prefiere familia americana. Sabe leer y escribir. Corrales 29 Teléfono M-5096.
24501 31 my.

SE ofrece una joven española para criada de cuartos o comedor. Sabe coser y tiene buenas referencias. Informan M-6403 Someruelos 40, bajos.
24538 1 jn.

Criados de mano

DESEA colocarse de criado de mano un joven español, sabe su obligación y acostumbrado a servir en buenas casas. Informan F-2255.
U H 23675 28 my.

DESEA colocarse un criado de mano, español, sabe su obligación y acostumbrado a servir en buenas casas. Informa F-2255.
U H 24519 1 jn.

Crianderas

DESEA colocarse una joven española de criandera con tres meses de haber dado a luz, se puede ver su niño. Informan: Calle 11 y G. Teléfono F-6642. Josefa Penín.
24399.—31 My.

Cocineras

PARA el primero de junio, se coloca una buena cocinera y repostera en casa particular, sabe variar la comida a la criolla y americana, gusta mucha limpieza, gana 50 pesos. Informan en Campanario 16, bajos, frente de la bodega.
24447.—1 Jn.

DESEA colocarse una buena cocinera española, sabe cocinar a la criolla y a la española. Tiene referencias. Pueden llamar: F-4404, 2 y 37, Vedado.
24418.—31 My.

SEÑORA catalana, se coloca de cocinera y repostera en casa de poca familia. Tiene referencia. No ayuda a los quehaceres. Informes Teléfono F-5937.
24504 1 jn.

DESEA colocarse una señora de cocinera Hace plaza y algunos dulces. No duerme en la Habana y sus barrios, más bajo número 94, habitación 8.
24510 31 my.

Chauffeurs

SE ofrece chauffeur para casa particular o del comercio con referencias, maneja toda clase máquinas, es cumplidor y aseado con su obligación. Informan en el teléfono F-2642.
24436.—1 Jn.

DESEA colocarse un chauffeur español, en casa particular o de comercio. Tiene referencias de donde ha trabajado. Teléfono M-1734.
24517 1 jn.

Varios

DESEA colocarse español de mediana edad, de portero. Tiene buenas referencias, es hombre serio y honrado. Lleva varios años en Cuba. Sol 114, cuarto 18
U H 24073 1 jn.

DESEA colocarse un chino jardinero que sabe el oficio y tiene referencias. Informan: M-9578.
24041.—30 My.

SE ofrece un señor de mediana edad para sereno o portero, tiene buenas referencias. Informan: Monte 398. Teléfono M-7479.
24426.—2 Jn.

MODISTA con práctica se ofrece para señora de compañía criada fina de una señora dispuesta para viajar si es necesario de carácter serio y formalidad. Teléfono F-5434.
24427.—1 Jn.

SE ofrece una española para camarera de hotel o para trabajar por horas y la noche dormir en su casa o para un hombre solo. Empedrado 15, cuarto número 6.
24428.—1 Jn.

24.—SOLARES YERMOS

Compras

COMPRO terreno en Habana o buen reparto, propio para fabricar, pago todo o parte con casas nuevas. Informes Obispo 7, departamento 412
UH 24215 30 my.

Ventas

PARCELAS DE TERRENOS EN AYESTERAN Y CARLOS III GRANDES MEDIDAS

Vendo en la calzada de Ayesterán y Maloja parcelas con el frente que se desee Lo mismo por Ayesterán que por Maloja o Sitios, punto amplio, fresco y ventilado; está a una cuadra de Carlos III. Véalas para que usted vea lo más lindo de la Habana. El precio es $10 más barato que todos los que están a su lado. Vidriera del café El Nacional. San Rafael y Belascoain. Teléfonos A-0062 y A-2319. Sardiñas y López.
24285 3 jn.

GRAN NEGOCIO, EN AYESTERAN, PARA QUE CONSERVE Y ASEGURE SU DINERO

Si usted desea conservar su dinero y tener su cabeza tranquila y que su dinero le gane dinero, compre un solar en la manzana que está en Maloja, Sitios y Ayesterán. Esto ha de ser el punto más comercial que tenga la Habana por estar a 1 cuadra Carlos III y otra de Infanta. Yo vendo aquí a $20, más barato que el que más barato venda a 10 cuadras a la redonda. Venga a verme que si no es verdad, no perderá usted su tiempo Informan Vidriera del Café El Nacional San Rafael y Belascoain. Tels. A-0062 A-2319. Sardiñas y López.
24285 3 jn.

SOLARES en ganga Luis Estévez a 4 pesos vara, Luyanó, esquina a $6.50 metro; Buenavista, junto al tranvía 3 pesos vara. Vedado 18 pesos metro; Cerro, esquina 8 pesos metro; Mendoza a 8 pesos vara; Espada a 50 pesos metro. Informa: Rodríguez de 12 a 2 y de 6 a 9 noche. Teléfono I-6772.
24431.—2 Jn.

EN lo mejor del Reparto de Alturas del Río Almendares, vendo en la Avenida de la Paz, dos solares que miden 2,045 varas. Informa: Pablo Suárez. Banco Nova Scotia 315. Teléfono M-8270, de 9 a 4 en días hábiles.
24435.—3 Jn.

CONCORDIA y Soledad. Parcela de terreno, esquina de 357.75 metros, se vende junta o en parcelas de 6.50x13.50. Informa Rico. Galiano 117. Tel. M-2000.
E 1290 3d 30

LOMA de Chaple. Lote de terreno, con 780 metros cuadrados y frente a tres calles. Se da por la mitad del precio que allí se vende. Informa: Rico. Galiano 117 Teléfono M-2000.
E 1288 3d 30

INFANTA inmediato a Carlos III. Se vende parcela ideal 12.54x18 metros a 76. Informa Rico. Galiano 117. Teléfono M-2000.
1291 3d 30

SOLARES EN LA HABANA

EN L ACALLE CONCORDIA, ENTRE BELASCOAIN Y GALIANO, 13x36 a $88.00.

EN LA CALLE MONTORO, DE 8.84 POR 47 A $18.00.

EN LA CALLE INFANTA, DE 7x26 A $85.00.

EN LA CALLE ARBOL SECO, DE 6x22, A $35.00.

P. QUINTANA. BELASCOAIN 54, ALTOS, ENTRE ZANJA Y SALUD. TELEFONO U-5735.
24508 3 jn.

SOLARES EN EL VEDADO

EN LA CALLE 23, DE G. A BAÑOS, ESQUINA DE 29x30. PRECIO BARATO.

EN LA CALLE PASEO, CERCA DE LINEA, 683 METROS A $35 METRO

EN LA CALLE 28, CERCA DE 17, CON 18.22x41 A 11.00.

P. QUINTANA. BELASCOAIN 54, ALTOS. TELEFONO U-5735.
24508 3 jn.

REPARTO LA SOLA

TRASPASO EL CONTRATO DE UNA ESQUINA DE 30x16, PERDIENDO ALGO DE LO ENTREGADO Y EL RESTO A PAGAR A MENDOZA Y CA. EN EL REPARTO BETANCOURT, SOLAR CON UNA SUPERFICIE DE 1.529 VARAS A $7.00 VARA. SR. RODRIGUEZ. TELEFONO U-5941.
24508 3 jn.

SOLARES EN ALMENDARES

TRASPASO EL CONTRATO DE UNO EN ALTURAS DEL ALMENDARES CERCA DE LA AVENIDA DE LA PAZ, MUY BARATO Y CON FACILIDADES.

EN LA AVENIDA CENTRAL 17x35 A $9.00 LA VARA, SI ES PARA FABRICAR, SE DEJA TODO EN HIPOTECA AL 6 0-0.

CALLE 12 y 5, ESQUINA DE FRAILE, 50x32 A $7.50.

CALLE 16, 20x47, A $4.00.

CALLE 16 ESQUINA, 37.17x45.75 A $7.50.

CALLE 14, ESQUINA 25x22 A $5.50

CALLE E, CENTRO, 10x22 A $5.00

CALLE B, CENTRO, 20x50 A $5.50

CALLE 10 ENTRE A Y 1a. 10x46 A $5.00.

CALLE 6 ENTRE A Y 1a. 12x47 A $5.75.

CALLE 1a. ENTRE 6 Y 8, 12x47 A $6.00.

REPARTO MIRAMAR, CALLE 2 ENTRE 28 Y 30, 24x56 A $5.75

REPARTO MIRAMAR, EN LA 5a. AVENIDA, ESQUINA DE 29.48 POR 53.06 A $15.00.

REPARTO MIRAMAR, DE CENTRO DE 23.58x53.06, AVENIDA 5a. A $14.00.

P. QUINTANA. BELASCOAIN 54, ALTOS, TELEFONO U-4735.
24508 3 jn.

VENDO UN SOLAR Y UNA VIDRIERA

El solar tiene un cuarto fabricado con su portal y cocina. Se amortiza a la Compañía a razón de $12 mensuales que es lo que renta la casa. Lo doy $300, dos líneas tranvías. Vale el terreno al lado a $6.00 vara y el mío a $4.50 vara. De allí a la Habana 5 centavos. Una vidriera con una venta de 20 pesos diarios La doy en 500 pesos. Todo lo vendo por un asunto familia. Lagunas 64.
24475 1 jn.

26.—VARIOS

ABSOLUTAMENTE GRATIS

Le Maison L. Lazaire, de París, ofrece gratuitamente a título de propaganda "El Barómetro del Amor", a toda persona que lo solicite, a cuyo efecto le rogamos se sirva enviarnos un sello de dos centavos para el franqueo del mismo a vuelta de correo. L. Silvero. Aguila 232. Habana.
U H 22583.—2 jn.

SOLICITO participación en cualquier negocio estable donde pueda aplicar mi trabajo con mil pesos de que dispongo o bien un cargo ejecutivo y de responsabilidad en empresa solvente que necesite un buen colaborador. Escribir: Pedro Rey. Gloria 162 bajos.
24531 2 jn.

AVISOS RELIGIOSOS

FIESTA A JESUS NAZARENO

Parroquia de Monserrate

Se celebrará el domingo 30 a las nueve ocupando la Sagrada Cátedra. El Excmo. Arzobispo de la Habana, Monseñor Manuel Ruiz.
24410 30 my.

Crónica Católica

LA FIESTA DE LA SANTISIMA TRINIDAD
UN SOLO DIOS EN TRES PERSONAS

Hoy celebra Nuestra Santa Madre la Iglesia la fiesta de la Santísima Trinidad. Misterio incomprensible a la razón humana, pero no contradictorio.

Con la razón natural se puede conocer la existencia de Dios: Así la han reconocido todos los pueblos de la tierra, aun los más salvajes e incultos. Pero al explicar la naturaleza de Dios, la razón humana ha caído en los más grandes extravíos; triste ejemplo de cuanto puede errar la razón, abandonada a sus propias fuerzas.

Con la revelación se puede penetrar algo más en la naturaleza de Dios. La existencia de tres personas en Dios, que aparecía de un modo velado en la Ley Antigua, la reveló claramente Cristo Nuestro Señor en la Ley Nueva. El mismo llamaba a Dios su Padre, y a Sí mismo Hijo de Dios y **Una Misma Cosa con El** y por lo tanto también Dios; y habló del **Espíritu Santo** como **PROCEDENTE DE AMBOS: del Padre y del Hijo.** Habla de una sola naturaleza divina, de **UN SOLO DIOS.** No se dice, pues, que Dios es a la vez **uno y trino en esencia,** o que es a la vez **uno y trino en persona** sino que es **UNO en ESENCIA y Trino en Persona;** por esto no hay contradicción.

Lo mismo nos muestra el Evangelio al decir que el Señor **"mandó bautizar en el nombre del Padre y del Hijo y del Espíritu Santo".** Diciendo **"en el nombre"** (y no **"en los nombres"**) se indica la **UNIDAD** de Dios, una esencia, una naturaleza divina; y añadiendo **"del Padre y del Hijo y del Espíritu Santo** se indica la **TRINIDAD** de personas.

Pero así como los filósofos, abandonados a la fuerza de su razón natural, han caído en graves errores sobre la naturaleza de Dios, así también han caído en gravísimos errores los cismáticos y herejes; abandonados **a sus propias fuerzas en interpretación de la revelación:** unos han negado la divinidad del Espíritu Santo, y otros la del Hijo.

Creamos, acordándonos de lo que dijo el Señor: **bienaventurados los que no vieron y creyeron".**

Alabemos, pues, el Misterio de la Santísima Trinidad en su fiesta, diciendo: "Gloria al Padre, gloria al Hijo, gloria al Espíritu Santo."

Hagamos una firme profesión de fe en este divino misterio y en los demás de nuestra santa religión, rezando con todo fervor el **Credo.**

APOSTOLADO DE LA ORACION DEL TEMPLO DEL CORAZON DE JESUS

El Apostolado de la Oración del templo del Corazón de Jesús ha celebrado el jueves duodécimo de la serie de **"quince"** que viene consagrando al Sacratísimo Corazón de Jesús, como preparación a su fiesta, que tendrá lugar el once de junio.

Predicó en los cultos eucarísticos el padre Jorge Camarero, S. J., quien desarrolló con suma elocuencia el siguiente tema: "La Comunión frecuente".

Expuso y reservó el Santísimo Sacramento, el Director del Apostolado R. P. Camilo García, S. J.

La parte musical fué interpretada por los cantantes señores Urrestarazu y Rueda, acompañados al órgano por el maestro señor Toribio Azpiazu.

El Apostolado prepara solemnes fiestas para el primer viernes y la fiesta del Sagrado Corazón. Además celebrará con toda solemnidad el Mes del Sagrado Corazón de Jesús.

Se encarece la asistencia a los expresados cultos, pero muy especialmente la Comunión, a ser posible diariamente en desagravio de tantos como le blasfeman y maldicen.

El mes del Sagrado Corazón, es el mes del desagravio al divino Corazón, que tanto ama a los hombres.

IGLESIA PARROQUIAL DEL VEDADO

Se ha celebrado con gran esplendor el **décimo cuarto jueves,** con arreglo al siguiente programa: A las 5 p. m., exposición del Santísimo Sacramento, estación, Santo Rosario, sermón por Monseñor Santiago G. Amigó, piadoso ejercicio, bendición y reserva.

Concluídos los cultos eucarísticos, se ofrecieron flores a la Madre del Amor Hermoso.

Ofició el Párroco, R. P. Fray Víctor F. de la Riva, O. P.

La parte musical fué interpretada por un coro de distinguidas señoritas de esta aristocrática barriada.

Colaboraron al mayor éxito el R. P. Eugenio Pérez, reputado músico de la esclarecida Orden de Predicadores, y el barítono señor Fuentes.

Asistió numerosa concurrencia.

IGLESIA PARROQUIAL DE MONSERRATE

El penúltimo de los "Quince Jueves", ha tenido lugar el 27 del actual, a las 5 p. m. con exposición del Santísimo Sacramento, Santo Rosario, piadoso ejercicio, cánticos, sermón, bendición y reserva.

Estaba señalado para predicar el M. I. Sr. Provisor y Vicario General de la Archidiócesis de la Habana, doctor Manuel Arteaga y Betancourt, pero habiendo llegado de Caracas (Venezuela), de paso para el Congreso Eucarístico de Chicago, su buen amigo Monseñor Edmundo Acuña, Prelado Doméstico de su Santidad, orador de elocuentísima palabra, le cedió su lugar a fin de que el pueblo habanero tuviera ocasión de oirle, y al propio tiempo ser edificado con su autorizada palabra.

Pronunció una bellísima oración con gran unción evangélica.

Se ve en Monseñor Edmundo Acuña, al sacerdote sabio y virtuoso.

Le escuchó una numerosa concurrencia que hizo un gran elogio del sermón.

Muy merecido.

Es digna de alabanza la cortesía del padre Arteaga.

La parte musical fué interpretada por un coro de virtuosas y lindas jóvenes, a las que me complazco en felicitar, así como a su director el maestro señor Jaime Ponsoda.

En estos cultos ofició el P. Edmundo Díaz, Teniente Cura de la feligresía.

Presidieron los Ilustrísimos y Reverendísimos señores Manuel Arteaga y Emilio Fernández, éste Párroco de la Parroquia de Monserrate.

IGLESIA PARROUIAL DE SAN NICOLAS DE BARI

Se han celebrado los Jueves Eucarísticos en la parroquia de San Nicolás, con arreglo al siguiente programa:

A las siete y media, a. m. celebró la Misa de Comunión general, el P. Agustín Piteira, dirigiendo los fervorines y Meditación, Monseñor Juan José Lobato Rendón, Director de la "Asociación de los Jueves Eucarísticos".

Antes de la Misa fué expuesto el Santísimo Sacramento; que fué reservado después de ella.

A las seis y media de la tarde expuesto el Santísimo Sacramento, se rezó la estación y el Santo Rosario. A continuación dirigió el piadoso ejercicio de la Hora Santa, y predicó Monseñor Juan José Lobato, reservándose el Santísimo Sacramento. A la reserva siguió el dulcísimo y tiernísimo ejercicio de las Flores a la Virgen María.

El Coro parroquial bajo la dirección del organista del templo señor Juan Martínez, interpretó la parte musical.

Tanto los cultos matutinos como los vespertinos estuvieron muy concurridos.

IGLESIA PARROQUIAL NUESTRA SEÑORA DE LA CARIDAD

Con gran esplendor ha celebrado la Asociación Parroquial de Nuestra Señora del Sagrado Corazón de Jesús de la Iglesia Parroquial de Nuestra Señora de la Caridad, el Homenaje a la Madre del Amor Hermoso.

El jueves 27 del actual a las ocho y media, a. m., reuniéronse las asociadas presididas por la virtuosa y bellísima Camarera, señorita Conchita S. Bandujo Troncoso, joven entusiasta en el servicio del Señor, y su Augusta Madre, siendo su advocación predilecta, la de Nuestra Señora del Sagrado Corazón, por la cual trabaja con ardoroso celo.

El cronista tiene para élla una especialísima felicitación.

El templo estaba artísticamente adornado y profusamente iluminado.

Ofició en la Misa cantada, el Padre Juan Puig, Escolapio de gran mérito intelectual y moral. Después del Evangelio el Padre Puig, orador de las más grandes dotes oratorias, pronunció una granilocuente oración.

Después de la Misa se impusieron medallas a nuevas asociadas.

Concluída la imposición de medallas, hubo la ofrenda de Flores a Nuestra Señora por las alumnas del reputado Colegio "De la Madre Hurtado".

Hubo flores y poesías y diálogos, que a porfía ensalzaron a la Madre del Amor Hermoso y Reina de todos los Santos, porque Ella, es la Señora del Corazón de Jesús y como tal dispensadora de sus gracias.

Reciba la amable Camarera nuestra más cumplida enhorabuena.

SECCION ADORADORA NOCTURNA DE LA HABANA

Hoy a las diez de la noche, celebra vigilia especial de Turno en el templo del Espíritu Santo.

En la noche del 5 al 6 de junio en la Santa Iglesia Catedral, la Vigilia general del Corpus Christi, será solemnísima, esperándose concurran a la misma las Asociaciones Eucarísticas de la Habana.

EL CORPUS CHRISTI

El jueves 3 de junio, es la festividad del Corpus Christi, habiendo obligación de precepto de oír Misa.

PRIMER VIERNES DE MES

Recordamos a los fieles, que el 5 de junio es primer Viernes de mes.

Día de **reparación y adoración** al Sacratísimo Corazón de Jesús.

Se encarece la asistencia a la Comunión.

CALENDARIO CATOLICO
DIA 30

El Jubileo Circular en la Parroquia del Carmen. En la Merced, la solemne fiesta anual de la Federación de las Hijas de María de la Medalla Milagrosa.

En San Francisco, cultos al Santísimo Sacramento por las María de los Sagrarios.

En los demás templos las Misas rezadas y cantadas de costumbre a los domingos.

DIA 31

El Jubileo Circular en la Santa Iglesia Catedral.

En la Merced a las 7 1|2 a. m. Misa de Comunión general con el plausible motivo de celebrar sus días el meritísimo Misionero Paul P. Angel Tobar.

En todos los templos concluyen los solemnes cultos del mes de María.

Lorenzo BLANCO

DIA 30 DE MAYO

Este mes está consagrado a la Santísima Virgen.

Jubileo Circular. Su Divina Majestad está de manifiesto en la iglesia de Nuestra Señora del Carmen.

La semana próxima estará el Circular en la Santa Iglesia Catedral.

Domingo (I. Después de Pentecostés).—Fiesta de la Santísima Trinidad. Santos Félix I. papa; Fernando III, rey de España, confesores; Gabino y Palatino, mártires; santas Juana de Arco, virgen y Emelia, madre de San Basilio Magno.

Santa Emelia y San Basilio. Estos santos esposos, cabeza de una familia de Santos, tuvieron la gloria de dar al mundo y a la iglesia al ilustre San Basilio el Grande, a San Gregorio Niceno, a San Pedro, obispo de Sebaste y a Santa Macrina, la moza. Santa Emelia y su esposo San Basilio vivían ocupados en prácticas de virtud cuando por el solo motivo de ser cristianos, fueron desterrados de Cesárea de Capadocia, su patria, en tiempos de Galerio Maximino. Retiráronse a los desiertos del Ponto, y después habiendo cesado la persecución, murieron en paz dejando a sus hijos por herederos de sus eminentes virtudes.

IGLESIA DE SAN FRANCISCO DE LA HABANA

PROGRAMA 1o.
Mes de Junio dedicado al
SAGRADO CORAZON DE JESUS

Todos los días del mes, desde el 1 al 30, misa a las siete y media a. m. en el altar del Sagrado Corazón de Jesús. Por la tarde; a las siete y media, Corona Seráfica y piadoso ejercicio del mes.

PROGRAMA 2o.
Novenario y Fiesta del
SAGRADO CORAZON DE JESUS

El día 2 de Junio comienza la solemne Novena al Sagrado Corazón de Jesús. Por la mañana: misa cantada con el Santísimo expuesto todos los días a las nueve. El día 8 dicha misa cantada será a las ocho. Por la noche: los actos religiosos serán los que van indicados en el Programa 1o.

FIESTA

La solemnísima Festividad del Sagrado Corazón de Jesús se celebrará el día 11 de Junio. A las 9 misa solemne cantada. Oficiará el M. R P. Comisario Provincial Fr. Basilio de Guerra. El panegírico correrá a cargo del R. P. Buenaventura Salazar, Guardián. Se repartirán devotísimos Recordatorios de la fiesta.

PROGRAMA 3o.

El día 4 comienza el solemne Novenario a San Antonio de Padua, el Santo de todo el mundo. Por la mañana: misa cantada con ministros a las ocho. El día 8 la misa cantada será a las nueve. Por la noche: a las siete y media, Corona Seráfica, ejercicio de la Novena, cantos y sermones por el orden siguiente:

El primer día de la Novena predicará el M. R. P. Comisario, Fr. Basilio de Guerra.
Tema: San Antonio, despreciador de las vanidades humanas.
El 2o. día predicará el R. P. Buenaventura Salazar.
Tema: San Antonio, perfecto seguidor de Jesucristo.
El 3o. predicará el R. P. Guillermo Basterrechea, Vicario.
Tema: San Antonio, amante de los prójimos y en particular de los pobres.
El 4o. día predicará el R. P. Jesús Alejaldre.
Tema: Humildad profundísima de San Antonio.
El 5o día predicará el R. P. Angel Madariaga, Párroco de Casablanca.
Tema: Celo ardentísimo de San Antonio.
El 6o. día predicará el R. P. Serafín Ajuria.
Tema: Penitencia admirable de San Antonio.
El 7o. día predicará el M. R. P. Comisario.
Tema: San Antonio, gloria de la Iglesia y de la Orden Seráfica.
El día 8o. predicará el R. P. Vicario.
Tema: La Pía Unión de San Antonio.
El día 9o. predicará el R. P. Guardián.
Tema: San Antonio, amante del Sagrado Corazón de Jesús.

FIESTA

El día 13 es la festividad del gran Taumaturgo. A las siete y media, misa de Comunión general de antonianos y terciarios. Celebrará dicha misa el Reverendo P. Guillermo Basterrechea, Vicario y Director de la Pía Unión. A las nueve misa solemne con asistencia en el trono del Excelentísimo y Rdmo. Sr. Arzobispo de la Habana. Predicará el panegírico del Santo Paduano, el R. P. Guardián, Fr. Buenaventura Salazar.

A las siete y media de la noche, además del Ejercicio acostumbrado de la T. O. por ser 2o. domingo, habrá bendición de lirios y procesión de la imagen de San Antonio por las naves del templo. Se repartirán hermosos recordatorios de la fiesta.
24468 4 jn.

PARROQUIA DEL CARMEN

DIA PRIMERO DE JUNIO

Fiesta mensual de la Pía Unión de Santa Teresita del Niño Jesús.

A las 9 misa solemne, sermón, procesión y adoración de la reliquia de la Santita.

Predicará el R. P. José Vicente.
24481 1 jn.

RESULTADO DE LAS CARRERAS DE AYER

PRIMERA CARRERA. 5 Furlones. Para ejemplares de 3 años y más. Reclamable. Premio $250.

Caballos	Peso	Jockeys	1o	2o	3o
Pony Express	115	J. Alonso	$2.00	$ 2.40	$ 2.20
Huttontrope	115	Goyanes	——	2.40	2.20
Silver Kink	107	Perdomo	——	——	2.40

Tiempo: 1.04. Ganador, jaca de 6 años, hija de Polymelian-Moonrise, propiedad de P. López.

También corrieron: Tanlac, Richard D. y Lindaita.

SEGUNDA CARRERA. 5 Furlones. Para ejemplares de 3 años y más. Reclamable. Premio $250.

Caballos	Peso	Jockeys	1o	2o	3o
Jocose	115	J. Cedar	$ 4.60	$ 4.00	$ 3.00
Orcus	115	Hernández	——	11.00	4.00
Primus	115	Goyanes			9.00

Tiempo: 1.04. Ganador, jaca de 7 años, hija de Celt-Marriment II, propiedad de W. Young.

También corrieron: Picker and Stealer, Aileda, Joymaker, Miss Leving y Golden Pine.

TERCERA CARRERA. 5 1-2 Furlones. Para ejemplares de 3 años y más. Reclamable. Premio $250.

Caballos	Peso	Jockeys	1o	2o	3o
Charles J. Craigmile	112	García	$ 8.80	$ 3.00	——
Chow Chow	110	Woodstock	——	2.60	——
Runchief	110	Goyanes	——	——	——

Tiempo: 1.09. Ganador, jaca de 9 años, hija de Pataud-Miss Jordan, propiedad de E. Moncrieff.

También corrieron: Herbier y Lucky Penny.

CUARTA CARRERA. 5 1-2 Furlones. Para ejemplares 3 años y más. Reclamable. Premio $250.

Caballos	Peso	Jockeys	1o	2o	3o
Occidenta	116	Perdomo	$ 7.40	$ 3.60	$ 2.40
Sun Silent	111	Cedar	——	2.80	2.40
Fair Trial	111	Ramírez	——	——	2.80

Tiempo: 1.11. Ganador, jaca de 7 años, hijo de The Finn-Star of the West, propiedad de Mercedes Stable.

También corrieron: Wise Bill, Solomon's Favor y May Boy.

QUINTA CARRERA. 6 Furlones. Para ejemplares de 3 años y más. Reclamable. Premio $300.

Caballos	Peso	Jockeys	1o	2o	3o
Colossus	109	Alonso	$ 2.60	$ 2.60	$ 2.40
Dantzic	111	Cedar	——	8.00	4.00
Buddie Kean	107	Goyanes	——	——	2.80

Tiempo: 1.17 2-5. Ganador, caballo de 7 años, hijo de Delhi-Pictons Pride, propiedad del Caimito Stable.

También corrieron: Debadou, Lady Colito y Burgoyne.

SETA CARRERA. 5 Furlones. Para ejemplares de 3 años y más.—Handicap Marianao. Prémio $400.

Caballos	Peso	Jockeys	1o	2o	3o
Mercedes	103	Fernández	$ 7.60	$ 3.00	——
Recommendation	112	Perdomo	——	2.80	——
Miss Babe	103	García			

Tiempo: 1.02 2-5. Ganador, potranca de 4 años, hija de Atevell-Royal Blood, propiedad de General Lee Stable.

SEPTIMA CARRERA. Milla y 70 Ys. Para ejemplares 4 años y más. Reclamable. Premio $300.

Caballos	Peso	Jockeys	1o	2o	3o
Blowing Bubbles	107	Fermín	$50.00	$ 12.80	$ 4.80
North Wales	112	Cedar	——	4.00	3.00
Bungling	113	Goyanes	——	——	2.80

Tiempo: 1.50 2-5. Ganador, jaca de 7 años, hija de Cunard-Macaroon, propiedad de C. W. ones.

También corrieron: Caesar, Vera's Choice, Anna M. Dougherty, Toy Along, Eternity y Ponce.

SELECCIONES DE SALVATOR

PRIMERA CARRERA (Reclamable)

5 1-2 FURLONES. PARA EJEMPLARES DE 3 AÑOS Y MAS. Premio $2[illegible]

SOLOMON'S FAVORS ES EL INDICADO

Caballos	Peso	Observaciones
Solomon's Favor	110	Aunque está algo corrido.
Bengali	113	Este es el contendiente.
Aileda	95	Un regalo de Gustavito.

También correrán: Tanlac, (108); Herbier, (110) y Swim, (111).

SEGUNDA CARRERA (Reclamable)

5 1-2 FURLONES. Para EJEMPLARES DE 3 AÑOS Y MAS. PREMIO $25[illegible]

HUTTONTROPE DEBE SER EL GANADOR

Caballos	Peso	Observaciones
Uttontrope	113	Su forma actual es buena.
Dantzic	113	Ayer corrió a la campana.
Richard D.	107	Para el dinero.

También correrán: Sweet Cookie, (106); Joy Maker, (103); Picker Stealer, (101); y The Creole, (105).

TERCERA CARRERA (Reclamable)

CINCO FURLONES. PARA EJEMPLARES DE 3 AÑOS Y MAS. Premio $25[illegible]

PATSY B, NO DEBE PERDER AQUI

Caballos	Peso	Observaciones
Patsy B.	114	Siempre corre con mejores
Sea Board	109	Veloz pero muy cansón.
First Blush	114	Fué bueno en su tiempo.

También correrán: The Pirate, (109); Horwin, (109); Balarosa, (114); Vera's Choice, (109).

CUARTA CARRERA (Reclamable)

SEIS FURLONES. PARA EJEMPLARES DE 3 AÑOS Y MAS. Premio $30[illegible]

CHOW CHOW ES MI CANDIDATO

Caballos	Peso	Observaciones
Chow Chow	106	Descuéntase la de ayer.
Charles J. Craigmile	113	Ha mejorado enormemente.
Lady Newtown	108	Posiblemente más cerca.

También correrán: Primus, (107); Buddie Kean, (110); Burgoyne, (10[illegible]) y Califa, (113).

QUINTA CARRERA (Reclamable.

5 1-2 FURLONES. PARA EJEMPLARES DE 3 AÑOS Y MAS. Premio $35[illegible]

SOMERBY PUEDE CORRER LA DISTANCIA

Caballos	Peso	Observaciones
Somerby	109	El jinete se distinguió ayer
Salvage	109	Ha estado corriendo mal.
Jocose	111	Ligeramente inferior.

También correrán: Lucky Penny, (111); Gaffney Lass, (109); y Runchief, (108)

SEXTA CARRERA (RECLAMABLE)

MILLA Y 70 Ys. PARA EJEMPLARES DE 4 AÑOS Y MAS. PREMIO $40[illegible]

CARIBE PARECE BUENA APUESTA

Caballos	Peso	Observaciones
Caribe	107	Por su forma anterior ganaría
Kidnap	109	Está corriendo muy bien.
Hutchison	114	No debe ganar aquí.

También correrán: St. Paul, (111); Kirkfield, (107); Bungling, (111); Momentum, (104).

SEPTIMA CARRERA (Reclamable)

MILLA Y 70 Yds. PARA EJEMPLARES DE 4 AÑOS Y MAS. Premio $40[illegible]

MISS FORTUNE SI NO LE DUELE LA PATA

Caballos	Peso	Observaciones
Miss Fortune	105	Su dueño cree ganar con ella.
Grenadier II	114	Este es peligroso contrario.
Nano Ronan	109	Naya es muy afortunado.

También correrán: Restful, (106); Toy Along, (109); Debadou, (106); Anna M. Dougherty, (102).

GRAN ENTUSIASMO EXISTE ENTRE TODOS LOS BOY SCOUTS POR LOS FESTEJOS QUE SE CELEBRARAN EN LA MAÑANA DE HOY

Se efectuarán en el Campamento Nacional, Batería No. 5, en el Vedado.—Para las ocho de la mañana han sido citadas las tropas de Centro-Habana, Marianao, Guanabacoa y Vedado. Auguramos que desde mucho antes de esa hora estarán listos en el Campamento la inmensa mayoría de los entusiastas scouts que integran las tropas que se reunirán hoy

LOS ACTOS QUE SE REALIZARAN

Ha sido una verdadera explosión de entusiasmo la acaecida por motivo de la celebración de las series de actos que se realizarán.

Entre ellos, habrán demostraciones de telegrafía en todos sus órdenes, auxilios a ahogados, heridos y quemados (supuestos), levantamiento de campamentos, puentes y pararelas; mediciones de alturas y anchuras, juegos de scouts.

Las tropas serán revistadas por los señores que integran el Comité Ejecutivo y Consejo Nacional.

INVITADOS DE HONOR

Han sido especialmente invitados a estos actos, el Alcalde Municipal de Holguín, señor José García Portelles y el señor Enrique Roca, ambos miembros preeminentes del scoutismo holguinero.

La prensa ha sido así misma atentamente invitada a todos los actos que los simpáticos boy scouts celebrarán en la mañana de hoy.

PIÑATA

Una hermosa piñata, con valiosísimos premios se ha preparado para solaz de los scouts que concurran.

RANCHO

A las doce en punto el clarín de órdenes tocará a "rancho".

Este, que habrá sido condimentado por un grupo de boy-scouts, a cuyo frente se encontrará el iniciador del mismo, el entusiasta joven Gustavo Casas, y el cual será especialmente auxiliado por los señores Gustavo Joy, Comisario Auxiliar de la Tropa del Vedado y del scout Alberto Garzona; se repartirá a las tropas en forma de campaña. Y a los señores del Comité Ejecutivo e invitados, en una amplia mesa convenientemente preparada en el centro del Campamento.

OBSEQUIOS

La casa Cuervo y Sobrino, ha regalado un magnífico relog Rofcoff y lapiceros de esmalte finos.

"El Globo" (Solares y Terrenos) han regalado gran cantidad de lapices, y otros objetos de gran utilidad.

Kolinos ha enviado una gran cantidad de tubos de pasta de dientes para que sean repartidos entro los scouts.

Todos estos objetos, unidos a los otros donados por miembros entusiastas del scoutismo, engrosarán en el seno de la gran piñata.

SUSANA LENGLEN Y HELEN WILLS JUGARAN EN EL TORNEO INTERNACIONAL

PARIS, mayo 28.—(A. P.)— El orden de juegos del Torneo Internacional Femenino de Tennis, en courts duros, que comenzará aquí el 26 de junio, coloca a Susana Lenglen a la cabeza de la primera mitad, y a Helen Wills al final de la segunda.

Existe, por lo tanto, buena perspectiva para otro encuentro entre las campeonas de Francia y de los Estados Unidos.

Un Viaje Marítimo para sus VACACIONES

EL PASEO IDEAL PARA EL VERANO. UNA TRAVESÍA AGRADABLE EN UN VAPOR MAGNÍFICO

Los hermosos y rápidos vapores "ORIZABA" y "SIBONEY" de doble hélice y combustión á petróleo han sido completamente reformados y están actuálmente dotados de todas las comodidades posibles para el confort de los pasajeros.

Estos vapores han sido construídos especialmente para el servicio en los trópicos, por lo que cuentan con amplias cubiertas, un suntuoso y bien ventilado comedor, circundado en su parte superior por un espacioso y bellamente decorado salón social y biblioteca, donde una afamada orquesta ameniza las comidas.

Cada vapor contiene un gran número de camarotes con baño y servicios privados, y si se decide Ud. á hacer su viaje en uno de ellos, podrá comprobar personalmente que los dormitorios están amueblados y equipados con todas las innovaciones y ventajas deseables, pudiendo competir con los de los mejores hoteles. Las hermosas salas de música, halls, salón de fumar, café-verandah etc. contribuyen a hacer aun mas agradable la travesía.

A las comodidades y grandes reformas de estos vapores hay que agregar tambien su excelente cocina y esmerado servicio. En cada vapor hay un cuerpo de expertos camareros de habla española, para la mejor atención de las familias cubanas que nos honren viajando por esta Linea.

Además de los muchos sitios de gran interés en Nueva York y los alrededores, hay un gran número de lugares de veraneo en las montañas y playas del este de los Estados Unidos y del Canadá; descripción de algunos de estos se encontrará en un folleto que se dará gustosamente al que lo solicite.

Precios especiales para boletos de ida y vuelta. Boletos limitados a 6 meses. $130.00 Pasaje incluye camarote y comidas.

El precio de pasaje á Nueva York, incluyendo camarote y comida es de $85.00 para arriba, segun donde esté situado el camarote, etc.

DEPARTAMENTO DE PASAJES
Paseo de Martí 118-Telefono A-6154

OFICINAS GENERALES
COMPOSTELA Y DESAMPARADO
TELEFONO M-7916

WILLIAM HARRY SMITH, *Agente General*

LINEA DE WARD

M.E.C.D. 2016

LA MAS GRANDE ESPAÑA

EL TEMA DE LAS DICTADURAS

Al cabo de los siglos, la vieja Europa ha visto reaparecer, como institución política, una de las arcaicas formas de gobernación de los pueblos que más se adelantaron al resto del mundo en todo lo relativo al derecho público: Grecia y Roma. Esta forma rediviva, reencarnada en las sociedades políticas contemporáneas, es la Dictadura.

Fenómeno curioso, muy digno de tenerse en cuenta: los países donde la institución dictatorial ha hecho su aparición y ha arraigado con mayor facilidad y presteza, son los países mediterráneos: Italia, España, Grecia. El fascismo, el directorismo y pangalismo no se diferencian más que en el nombre; en su esencia es la clásica dictadura, acomodada a la psicología y a las circunstancias peculiares de cada país. Por eso se llamó al fascismo—modelo y arquetipo en orden cronológico y en la idea capital de esta forma moderna de la dictadura—el "mal mediterráneo". Las diferencias que separan y prestan fisonomía singular a cada una de las tres dictaduras afectan más bien a los elementos o instituciones dictatoriales que a la doctrina común en que todas se inspiran. Así, por ejemplo, se dijo con razón que el fascismo italiano es un movimiento popular con la neutralidad del ejército, en tanto que el directorismo español fué en su origen—ahora va ya cambiando de aspecto—un movimiento militar con la neutralidad—mejor diríamos "abstención"—del pueblo.

Las naciones,—enseña Hauriou—van, en un movimiento irreversible, de la realeza aristocrática al régimen de descentralización administrativa. Esta fué la trayectoria de los pueblos modernos. La democracia, que surge en el punto de confluencia del poder y la libertad, asociando ambos conceptos sin confundirlos, tropieza hoy con dos escollos formidables: la competencia y la eficacia. Frente a los problemas que plantea la vida del Estado, de mayor complicación y enmarañamiento cada día, la democracia se siente cada vez menos competente y más ineficaz. La democracia es la depuración del asentimiento popular. Siempre y en todas partes, el drama del Estado ha venido representándose ante los espectadores que constituyen el público, el verdadero "demos", pueblo, o coro griego de la representación. Sin espectadores no habría drama representable. Cuando los hay, pueden adoptar tres actitudes: aplaudir, censurar o abstenerse. La tendencia más acentuada de las democracias latinas les lleva a la abstención. El pueblo se limita a ser espectador pasivo o indiferente. Es como la masa de accionistas de una sociedad anónima. Solo se acuerda de que debiera haber intervenido con su consura o su aplauso, y en todo caso con su celo vigilante, cuando sobreviene el estado de quiebra.

La democracia se anula por sus propios excesos, porque lo que se gana, al extenderse, en justicia igualitaria, se pierde en energía política, y el régimen de libertad democrática, si acentúa sus formas directas, cae en el imperialismo administrativo, que—sigue diciendo Hauriou—"es aun democracia desde el punto de vista igualitario, pero no lo es desde el punto de vista del poder del pueblo y de la libertad."

Para que el régimen democrático fuese duradero y saliera fortalecido de la crisis profunda en que se debate, sin que las reacciones de la "necesidad" entreguen a los pueblos a una "burocracia eficaz" pero antidemocrática, sería preciso hallar la fórmula por la que se mantenga a la autoridad en su propia función de "competencia y eficacia", sin entregar las funciones propias de la autoridad a los poderes mayoritarios, a los Parlamentos o Cámaras legislativas.

La crisis del parlamentarismo ofrece ya enseñanzas decisivas. Por haberse transformado la doctrina de la "colaboración" de los poderes—y la colaboración supone la autonomía de cada poder—en una doctrina de confusión—como dice el sabio y joven maestro de la Universidad compostelana Ruiz del Castillo—que no admite más autoridad que la del Parlamento, al cual subordina los demás poderes,—la crisis se está saldando a la hora presente por medio de **dictaduras**, que tienden a concentrar toda la "competencia y la eficacia" de la acción directa del Estado.

La dictadura no es mala ni buena por sí, sino por los frutos que produce. Montesquieu y Rosseau, padres de la Revolución francesa, pretenden que, en una nación libre, la dictadura puede ser, en un momento dificil y por lo tanto oportuno, de una necesidad absoluta. La misma Revolución francesa, al dar vida a aquel terrible "Comité de salud pública", creó la más formidable dictadura de que los siglos guardan memoria. Todas las revoluciones políticas y sociales, llevan implícita, como una necesidad inherente a su naturaleza, la creación de la dictadura. El régimen soviético ruso, ¿qué es sino la dictadura del proletariado preconizada por la Internacional y puesta en práctica por este otro Comité de salud pública ruso—el Consejo de Comisarios del pueblo—que rivaliza por lo menos con el sanguinario triunvirato del Terror de 1793 en Francia?

La dictadura española, hija de la necesidad, habrá de desaparecer cuando la necesidad misma que le dió el ser, desaparezca también. Esencialmente temporal la dictadura, por su propia naturaleza, no puede prolongarse más allá de lo que duren las circunstancias que la hicieron necesaria. A la dictadura misma importa, porque en ello le va crédito, autoridad y vida, apresurar la desaparición de las circunstancias que la explican y justifican. Le corresponde, sobre todo, forjar rápidamente el instrumento de gobierno que haya de sustituirle. Si dilata la realización de este fundamental designio, se expone a que el instrumento se improvise, forjándose al calor de la revolución.

La historia enseña que el régimen excepcional de la dictadura es tanto menos necesario cuanto las instituciones políticas son más perfectas. Pero ¿quién nos asegura que las instituciones humanas llegarán jamás a una perfección absoluta? Entretanto, hay que ayudar a la Dictadura a desaparecer, contribuyendo a crear con la mayor diligencia la institución política normal que ha de reemplazarle. ¿Se acercará a la perfección el organismo político que hará suya la sucesión del actual régimen de dictadura? Desearlo se puede, y aun se debe; afirmarlo sería harto aventurado...

José G. ACUÑA.

INTENSIFICACION DE LAS YA CORDIALES RELACIONES HISPANO-CUBANAS

Dos de los barcos de inmigrantes españoles, saldrán de Santander y dos de puertos gallegos

MADRID, mayo 29. (U. P.)—Refiriéndose a la elevación a Embajada de la Legación de España en Cuba y de la de este país en España, el periódico "La Epoca" comenta hoy con mucho optimismo la intensificación de las relaciones hispano-cubanas, citando como nueva indicación de cordialidad la reciente creación de la Academia correspondiente de la Lengua en la Habana. Añade "La Epoca":

"Podría creerse que habiendo sido Cuba la última en ganar la independencia de España estuvieran frescos todavía los recelos, pero las relaciones son cordialísimas. Con ninguna parte de América tuvo España una más íntima relación. Faltaba la creación de la Academia en Cuba, el país encantador de Heredia y Avellaneda, ennoblecido por una admirable tradición literaria. Hagamos política del idioma, que ninguna gloria española será tan fecunda y viva como la idiomática."

"La Epoca" alude luego a las gestiones del señor García Kohly, representante diplomático de Cuba en España, de quien dice que ha sido "un agente eficacísimo en la actual compenetración hispano-cubana."

LA EMIGRACION A CUBA

MADRID, mayo 29. (U. P.)—En la modificación del contrato del Estado con la Compañía Trasatlántica, se acaban de publicar dos detalles interesantísimos, que añaden importancia a la noticia ya cablegrafiada.

Se modificará la ruta de la línea del Pacífico, cuyos barcos no tocarán más en Cuba, y de los cuatro barcos especiales para emigrantes que se construirán, dos saldrán de Santander para Cuba y otros dos de puertos gallegos para la misma isla.

EL GRAN COLLAR DE CARLOS III

MADRID, mayo 29. (U. P.)—El Gobierno español ha concedido el gran collar de Carlos III al Duque de Arión.

LOS CABALLEROS DE COLON COMPRAN EL LUGAR QUE PISO POR PRIMERA VEZ EN AMERICA EL DESCUBRIDOR

SYRACUSE, Nueva York, mayo 29. (A. P.)—Aquella parte de la isla de San Salvador o Guanahani, donde la historia dice que Colón pisó por primera vez tierra del Nuevo Mundo, acaba de convertirse en propiedad del Consejo del Estado de Nueva York, de los Caballeros de Colón, al autorizar hoy esta orden el pago del último plazo de $25,000 necesario para la compra del sitio. Supieron hace algún tiempo los Caballeros de Colón que el lugar del desembarco del Gran Almirante se había convertido en el "rendez-vous" de los contrabandistas de licores espirituosos, según informes de Daniel A. Tobím, que hoy cesó como diputado del Estado, e inmediatamente iniciaron las negociaciones de compra.

UN DELEGADO ESPAÑOL CIEGO, PIDE PROTECCION PARA LOS CIEGOS LATINOAMERICANOS

WASHINGTON, mayo 29. (A. P.) Hablando hoy ante la segunda Conferencia Pan-Americana de la Cruz Roja, el señor Antonio Las-Heras Hervás, ciego y delegado por España, declaró que en los países latinoamericanos hay 114,225 ciegos y sólo once instituciones para atenderlos, e invitó a la conferencia a tomar acuerdos para aliviar la situación de los ciegos latinoamericanos.

COMBATIRASE EL ALCOHOLISMO EN LA GUINEA ESPAÑOLA

MADRID, mayo 29. (U. P.)—Alarmado por los estragos que causa el alcoholismo en la población de Bubi, en la Guinea Española, el Gobierno ha dictado medidas para combatir el mal.

DICE PRIMO DE RIVERA QUE CATALUÑA MARCHA A LA CABEZA DE ESPAÑA, Y EN PARANGON CON LAS REGIONES INDUSTRIOSAS MAS ADELANTADAS DE EUROPA

ULTIMOS SUCESOS

Riña y escándalo

Los vigilantes 1428, Pedro Bonilla y 17, A. Torres, arrestaron en Soledad y Nestor Sardiñas, a Aurelio Valdés Arroyo, de 2 2años, vecino de Marqués González 61; Pedro Sánchez Caballero, de 39 años, vecino de Sardiñas 43; Oscar Varela Molina, de 1 7años, residente en Costillejos 13 y a Francisco Sánchez Galán, de 14 años, con domicilio en Sardiñas 43, porque se encontraban riñendo y formando un fuerte escándalo.

Conducidos al Segundo Centro de Socorro, todos fueron asistidos de contusiones leves, sin necesidad de asistencia médica.

Los vigilantes ocuparon al Varela, un black jack, con el que trataba de agredir a Galán.

Dueño y dependiente en riña

El vigilante 273, detuvo en el interior de la bodega situada en Zanja número 96, al propietario de la misma, nombrado osé Fernández Valladares, de 44 años y al dependiente, Marcelino Menéndez Miranda, español, de 17 años, porque ambos se encontraban en reyerta, ocupándose un cuchillo y una botella, con la que se trataban de agredir.

Dicen los acusados que riñeron, por unas palabras que tuvieron, sin que ninguno de ellos apelaran a arma alguna.

Arreglando una pieza

Angel Oliveros Bengoa, natural de España, de 25 años, domiciliado en Galiano 120, fué asistido en la Quinta de Dependientes, de una herida incisa en la mano izquierda, que se causó, en su domicilio, al estar arreglando una pieza, resbalándole la mano y lesionándose con los fragmentos de una botella.

Denuncia de hurto

A la policía participó Francisco Polo Moreña, de la Habana, de 26 años de edad, vecino de San Nicolás número 104, que el día 27, en la esquina de Neptuno y Galiano, el menor Gerardo Sierva Naranjo, de 11 años, vecino de Blanco 48, le había sustraído 15 ejemplares de periódico, dándose a la fug.

El menor fué detenido anoche, siendo entregado a sus familiares.

Con una navaja

Simón Luffier, de 51 años de edad residente en Agramonte 24, fué asistido en el Primer Ientro de Socorro, de una herida incisa en la región palmar derecha que se ocasionó en su domicilio, al estar sacándole filo a una navaja barbera, la que se le resbaló, lesionándole.

Bodeguero herido

En el segundo Centro de Socorro, fué curado de una herida contusa en la mano derecha, de carácter grave, José López Rouco, español, de 20 años, dependiente y vecino de la bodega situada en Crespo 34, la que se causó al resbalar y tropezar contra el mostrador.

Se lesionó con la silla

En el Hospital Municipal, fué asistida Esperanza Rodriguez Acosta, de 24 años de edad, vecina de Nestor Sardiñas 59, de una contusión en el pie derecho, que se causó en su domicilio, al tropezar con una silla.

HAN EMPEZADO A DETENER A LOS QUE ENVENENARON A LOS "PUR SANGS"

AURORA, Illinois, mayo 29 (U. P.)—Aunque se decía que habían perecido dos caballos, envenenados, un golpe soberbio de ciertos jugadores profesionales, la inauguración de las carreras atrajo una gran cantidad de público.

Los oficiales de la pista que creían que debido a aquellos rumores la asistencia sería muy escasa fueron agradablemente sorprendidos al ver el número crecido de los concurrentes.

De aquí al lunes se correrán varios eventos muy interesantes que atraerán mucho público.

Se dice que se trata de arrestar a Earl Clark, que es el instigador del complot por el que perecieron envenenados los cáballos Apology y Elizabeth K. Otros caballos se encuentran enfermos. Ya se han efectuado las detenciones de varios complicados, Earl Lever, Frank Marion, E. Young y Charles Davis. Lever y Marion confesaron ya que dieron azúcar a los caballos la que estaba impregnada de estricnina, para despejar el campo y dejárselo libre al caballo que "iba a ganar".

E. E. Sterrett y J. Keller, dueños de los caballos muertos dicen que establecerán una reclamación contra Young por valor de $12.000.

HA DECIDIDO EL GOBIERNO AUMENTAR EL NUMERO DE VIAJES DE LOS BARCOS A CUBA Y CREAR UNA LINEA ESPECIAL

Esta será para la ruta España-Cuba-Brasil, con barcos de una sola clase, dedicados exclusivamente al transporte de los inmigrantes para competir con los buques extranjeros

CINCO MILLONES PAGADOS POR EL ARCHIVO DE COLON

Fué hecha la adquisición del Gobierno por medio de un Real decreto y el archivo será entregado con toda solemnidad en la semana próxima a la comisión que ha sido designada

MADRID, mayo 29. (A. P.)—El Gobierno ha resuelto reorganizar para el año de 1927 los servicios de la Compañía Trasatlántica Española, aumentando hasta veinticuatro las expediciones anuales a Cuba, que actualmente son diecisiete, y dando a la vez carácter permanente a los servicios de turismo de la línea Barcelo-Cádiz-Nueva York.

Se ha acordado también la creación de una nueva línea con Cuba y Brasil, con barcos de una sola clase, dedicados exclusivamente al transporte de emigrantes, para hacer competencia a compañías extranjeras.

PRIMO DE RIVERA ENALTECE A CATALUÑA

MADRID, mayo 29. (A. P.)— El general Primo de Rivera facilitó hoy una nota a los periodistas que acudieron a despedirlo, antes de partir para Barcelona, diciendo que le era imposible dar directamente las gracias a cuantas personas le habían felicitado, motivo por el cual rogaba a la prensa lo hiciera en su nombre.

Declara también que el problema catalán está resolviéndose y que cada día que pasa Cataluña recobra tranquilidad y se congracia con el resto del país, que no puede vivir dividido, sino por el contrario, unido por la idea y el sentimiento de la unidad de la patria. Tuvo palabras de enaltecimiento para toda Cataluña, por su iniciativa, por su trabajo, por su riqueza y por marchar, en fin, no a la cabeza de España solamente, sino en parangón con las regiones industriosas más adelantadas de Europa.

El general Primo de Rivera ha salido esta tarde en el expreso de Barcelona.

EL CAPITAN ESTEVEZ LLEGA HOY A ESPAÑA

MADRID, mayo 29. (A. P.)—Se están haciendo los preparativos para diversos homenajes en honor de los aviadores del vuelo Madrid-Manila. Se espera el regreso del capitán Gallarza a bordo del "Legazpi", pero el Gobierno le ha autorizado para permanecer en Manila el tiempo necesario en espera de Loriga, que ha ido a Tinpak a embarcar su averiado aeroplano. Ambos aviadores regresarán juntos a la Madre Patria.

El capitán Estévez, el tercer aviador que tuvo que desistir de su vuelo por haber sufrido serios desperfectos su avión en el Asia Menor, llegará mañana a España por la vía de Marsella, acompañado del mecánico que con él se extravió en el desierto transjordánico.

CINCO MILLONES DE PESETAS HA PAGADO EL GOBIERNO ESPAÑOL POR EL ARCHIVO DE COLON

MADRID, mayo 29. (A. P.)—El Archivo de Colón, que acaba de adquirir el Gobierno mediante un Real Decreto, será entregado con toda solemnidad en la semana próxima a la comisión especial por el mismo designada, que presidirá el afamado cervantista y director de la Biblioteca Nacional, don Francisco Rodríguez Marín, el cual contará con el concurso de varios peritos y archiveros.

El Duque de Veragua vendió tan importante colección de documentos colombinos por la suma de cinco millones de pesetas, que se ha cubierto con el producto de la venta de medallas y un adelanto de 700,000 pesetas hecho por la comisión de la Exposición Hispano-Americana de Sevilla, que le serán reintegradas después de recibido el importe de la venta de nuevas medallas.

La colección se llevará al Archivo de Indias, en Sevilla, formando un venero de enorme riqueza para la Historia.

RECOMPENSAS POR MERITOS GUERRA

MADRID, mayo 29. (A. P.)—Se encuentra a la firma del Rey un decreto del Ministerio de la Guerra disponiendo los ascensos de 54 capitanes, 109 tenientes y 35 alféreces, concediendo Cruces de la Orden de María Cristina a 50 capitanes, 98 tenientes y 54 alféreces, cruces de Mérito Militar a 34 capitanes, 75 tenientes y 22 alféreces. Todas estas recompensas son por méritos de guerra.

FUNCION EN HONOR DE LOS CONGRESISTAS GEOLOGOS

MADRID, mayo 29. (A. P.)—En el Teatro Apolo se ha celebrado una función de gala en honor de los delegados al Congreso Internacional de Geología, asistiendo la Familia Real, el Gobierno, el Cuerpo diplomático y distinguidas personalidades. Intervinieron en la fiesta la Banda Municipal y la masa coral, cerrándose el acto con una jota aragonesa, que resultó brillantísima.

CONGRESO DE ESPERANTO EN MADRID

MADRID, mayo 30. Esta mañana se reunirá el cuarto Congreso de Esperanto de la Península Ibérica.

Las sesiones tendrán lugar en la Academia de Medicina de Madrid, bajo la presidencia del alcalde, y asistirán, numerosos representantes de todas partes de España.

Un sermón predicado en Esperanto por el Padre Mojado dará comienzo a la sesión inaugural de hoy.

SE CASA SIN PROMETER OBEDIENCIA LA HEREDERA MAS RICA DEL MUNDO

WASHINGTON, mayo 29. (U. P.) Aisla Mellon, una de las herederas más ricas del mundo, hija del actual Secretario de Hacienda de los Estados Unidos, contrajo matrimonio con el señor David K. E. Bruce, de Michigan.

La ceremonia ha sido de las más brillantes que han tenido lgar en la capital en las últimas dos décadas.

Fiel al cánon modernista que profesa, Aísa Mellon no prometió obediencia a su esposo, habiendo sido "discretamente" omitida del ritual de la ceremonia la parte referente a esta cuestión.

La novia, que cuenta 24 años de edad, usará el nombre de su marido. Saldrán dentro de poco desde Nueva York a Europa y al cabo de un corto viaje, Mr. Bruce comenzará a trabajar en el servicio consular norteamericano, con un sueldo de $2400 anuales.

FALLECE UN POLITICO JUDIO DE HUNGRIA

VIENA, mayo 29. (A. P.)— El doctor Guillermo Vassonyi, jefe del partido democrático húngaro y figura preeminente como acusador del Gobierno en la famosa causa de la falsificación de billetes del Banco de Francia, ha fallecido hoy en una clínica de esta capital. El doctor Vassonyi fué el primer judío que llegó a ser miembro de un Ministerio húngaro. Desempeñó el cargo de ministro de Justicia en el Gabinete de Esterhazy.

TRES SACERDOTES EXPULSADOS DE GUATEMALA

GUATEMALA, mayo 29.—(U.P.)—Tres sacerdotes católicos que, según pruebas acumuladas por el Gobierno, hace varios días venían ocupándose en agitaciones políticas y en hacer propagandas tendenciosas, han sido expatriados de Guatemala por las autoridades.

La actualidad gráfica en España

1a. Guardia del Cuerpo de Carabineros en el Palacio Real.—Desfile de la Compañía.
(Servicio gráfico especial del DIARIO DE LA MARINA.—Foto. Marín)

TOPICO DEL DIA

UN MORMON EN ACCION

A mí, francamente, me resulta sumamente simpático ese hombre suave, insinuante, cortés y atildado que se hacía llamar "Lord Beaverbrook", y que ha batido el record del matrimonio civil, casándose cincuenta veces sin descasarse ninguna. Ya el nombre adoptado por él, de Lord Beaverbrook entre los varios de que disponía, como si fuera un vestuario, es un acierto. Se trata de un nombre compuesto de "beaver", que significa "castor" y "brook" que equivale a usar, disfrutar; de suerte que este simpático e incruento Barba Azul es un castor que sabe nadar y guardar la ropa, y sabe también disfrutar de todos los placeres como un sibarita que no se priva de nada, procurando especialmente convertir la vida en perenne luna de miel.

A mí se me figura que se trata del último superviviente de aquella institución comunista llamada "Brook Farms", establecida en Massachusetts a mediados del pasado siglo, de la que decía Emerson, que antes que para resolver la cuestión social, servía para complicar la cuestión sexual. Pero más bien creo que se traba de un concienzudo mormón, acaso un remolachero de Utah, en cuyo beneficio sacrifica el Gobierno yanki la producción azucarera de Cuba, dedicado a la propaganda del azúcar mormónico por el procedimiento de endulzar la vida a las yankis golosas... de marido.

También pudiera ser, en estos tiempos, de misoginismo cada vez más acentuado, un heroico propagandista, por el hecho, de la unión legal de los dos sexos. Si las leyes no castigan las uniones efímeras e ilegales, ¿por qué muestran tanto rigor con las que ostentan la autenticidad de un Registro Civil? Componiéndose el mundo de tortos y pilos, en proporciones variables, parece lógico que las instituciones jurídicas procurasen favorecer y amparar al sexo más expuesto a ser engañado. El matrimonio parece instituído, por el contrario, en perjuicio de los más inocentes y confiados, y para recompensar a los granujas. Cuanto más astuto y seductor se muestra un hombre, tanto más fácil le es llegar, mediante el matrimonio, a la fortuna y a la estimación pública.

Ese don Juan, proveedor del Registro Civil, sección de matrimonios, no ha cometido más delito que el que pudiéramos llamar "empacho de legalidad". Sabido es que los hombres consideran el matrimonio como un lazo, en el que evitan caer, inventando para ello toda clase de astucias y pretextos. Son los padres mismos los que excitan a sus hijos a considerar así el lazo conyugal. ¿Por qué? Porque sabiendo por propia experiencia que el engaño en tal materia es irreparable, se esfuerzan en persuadir a sus hijos de esta verdad, haciéndoles cautelosos e interesados en las negociaciones preliminares del connubio. Así, los candidatos al matrimonio, antes de dar este grave paso se torturan y pierden el seso haciendo combinaciones y cálculos. Y acaban no casándose.

Además, la guerra ha hecho crecer el notorio desnivel que había entre los dos sexos. Según cálculos nada aventurados, hay en el mundo siete mujeres por cada hombre. En Alemania la desproporción es enorme. Hay lugares donde los hombres tienen que encaramarse a los árboles para huir de la persecución femenina. Y en los Estados Unidos, sólo gracias al feminismo se va conteniendo la caza del hombre con fines matrimoniales. ¿Por qué, pues, ha de castigarse a ese propagandista de las dulzuras del matrimonio, cuyo ejemplo hiperbático e hiperbólico debiera ser imitado por los solterones recalcitrantes y generosamente premiado por el Estado? ¿Quién duda que este ilustre mormón adoptivo es una especie de "qui tollis pecata mundi", que ha tomado sobre sí todos los pecados de los enemigos de la mujer y de los enemigos del matrimonio?

CALCAS.

MOVIMIENTO MARITIMO

NUEVA YORK, mayo 29.—Salieron el Ferm, para Cienfuegos; el Orizaba, para la Habana; el Zacapa, para la Habana; el Ulua, para la Habana.

FILADELFIA, mayo 29.—Llegó el Athelrill, de Sagua.

EN LAS ULTIMAS CUARENTA Y OCHO HORAS SE HAN SOMETIDO A ESPAÑA MAS DE DOS MIL FAMILIAS MORAS

En el periódico madrileño El Debate se pide que Abd-El-Krim sea juzgado, pues nunca ha sido sultán sino jefe de una tribu o capitán de bandoleros como bien lo demostró

LOS EXTRANJEROS QUE LO AYUDABAN HUYERON A TANGER

El caid rebelde Hach-Miziam, que se titulaba ministro de la guerra del Riff, ha sido muerto a balazos por centinelas españoles cuando trataba de internarse en Bocoya

CONTINUA ADEL-KRIM EN GIRADOT, ESPERANDO A SU FAMILIA Y SUS BIENES

FEZ, Marruecos, mayo 29. (A. P.) Abdel-Krim, el jefe de la rebelión rifeña que se ha rendido a las autoridades del Protectorado, sigue en el campamento de Giradot, en espera del largo convoy de mulas que ha de traerle su familia y sus bienes, antes de seguir a Tazza. Se espera que Abdel-Krim llegue a Tazza mañana domingo.

Más adelante Abdel-Krim irá a Fez, donde se presentará al residente general de Francia en Marruecos, y en Fez permanecerá, de acuerdo con lo concertado entre Francia y España, hasta que ambos Gobiernos protectores decidan lo que deba hase con él.

Mientras tanto, continúan desenvolviéndose las operaciones militares, porque la tribu de Beni-Zerual persiste en su hostilidad a los franceses. Pero esta tribu está cercada por todas partes y su resistencia no puede prolongarse. Con su sumisión a Francia, el protectorado de esta nación quedará completamente tranquilo, de modo que inmediatamente podrá iniciarse la tarea de desarmar y pacificar las tribus, por los oficiales del ejército francés.

EL TITULADO MINISTRO DE LA GUERRA DEL RIFF MUERTO A BALAZOS

MELILLA, mayo 29. (A. P.) Se ha comprobado que el indígena que hace varias noches intentó, en compañía de varios otros, internarse en la cábila de Bocoya, siendo descubierto por nuestros centinelas y muerto a balazos, era el caid rebelde Hach-Mizian, titulado "ministro de la Guerra del Riff".

En Sidi-Amer-Umusa entregaron hoy los cabilleños 22 fusiles y 2 ametralladoras. En Beni Tuzin hicieron entrega de 41 fusiles.

Se han presentado 88 indígenas en Beni Uariaguel entregando otros tantos fusiles y dos ametralladoras.

DOS MIL FAMILIAS SOMETIDAS A ESPAÑA

LARACHE, mayo 29. (A. P.) En las últimas cuarenta y ocho horas se han sometido a España más de dos mil familias, pertenecientes a las cábilas donde últimamente buscó refugio Abdel-Krim.

Se espera que de un momento a otro consumen su sumisión fracciones de las cábilas de Beni-Zerual, Ben-Halfas y otras importantes.

LA CABILA DE BOCOYA PENETRADA SIN RESISTENCIA POR LAS TROPAS ESPAÑOLAS

MADRID, mayo 29. (A. P.) El parte oficial de las operaciones en Marruecos consigna lo siguiente:

"Las columnas penetraron en la cábila de Bocoya sin encontrar resistencia, ocupando actualmente la línea aproximada que partiendo de la costa de Busekkud, sigue por Isen-Muren al suroeste del zoco de Tenin, dominando toda la meseta de Ait-Kamara y las vertientes de Albuhan. De Isen-Muren sigue a Iath-Mannane, de aquí a Kudia-Herach y por último al zoco El-Arbas de Tergulst.

EL DEBATE PIDE QUE SEA JUZGADO ABDEL-KRIM

MADRID, mayo 29. (A. P.) El periódico "El Debate" dice que con motivo de la rendición de Abdel-Krim debe fijarse claramente la situación del mismo, el cual nunca ha sido sultán del Riff ni otra cosa, que jefe de tribu o capitán de una gavilla de bandoleros, como se demostró hasta la saciedad cuando la rendición de las tropas españolas en Monte Arruit.

Dice que importa fijar la categoría de las responsabilidades de Abdel-Krim, creyendo que el derecho internacional no es aplicable a las hordas del Rif.

Continúa diciendo que los grandes pueblos, al juzgar al ex-kaiser Guillermo, dieron en el Tratado de Versalles la norma para enjuiciar a personas que, aun siendo jefes de pueblos de importancia, habían ofendido a la moral internacional. Creó el Tratado de Versalles un tribunal especial que juzgó al kaiser y a su hijo."

Termina diciendo "El Debate" que las naciones civilizadas no deben usar sino procedimientos dignos, pero dentro de esos procedimientos debe esperarse que Abdel-Krim no merezca otra consideración que la de reo de inhumanidad y de barbarie y y como tal castigado aunque el castigo no sea todo lo severo que el culpable merece.

LOS EXTRANJEROS QUE AYUDABAN A ABDEL-KRIM HUYERON A TANGER

PARIS, mayo 29. (A. P.) Ampliando los particulares ayer cablegrafiados acerca de la entrevista del ex-jefe rifeño Abdel-Krim con un corresponsal de la prensa en Camp Giradot, donde se encuentra prisionero, diremos que rechazó que alguna potencia, que no ha citado, le hubiese ayudado financieramente, declarando que obtuvo el dinero que le permitió continuar la guerra de los rescates de España por la libertad de los prisioneros españoles.

El corresponsal de "Le Matin" en Marruecos logró ver a Abdel-Krim a pesar de las órdenes estrictas que se habían dado por las autoridades militares francesas contra toda clase de entrevistas con el jefe rifeño. Abdel-Krim se hallaba sentado en una habitación de techo bajo, rodeado de una docena de personas. Vestía chilaba y gastaba un turbante blanco como la nieve. Sus pies estaban descalzos. Durante toda la conversación mantuvo cruzadas las manos y parecía sumido en profunda pesadumbre.

El corresponsal preguntó al jefe rifeño qué había sido de los extranjeros que empleaba para ayudarle, y Abdel-Krim dijo que el alemán Klempa se había herido con una granada de mano pero mantuvo silencio acerca de los demás, motivo por el cual el corresponsal le indicó que se sabía que huyeron a Tánger.

LA SUERTE DE ABDEL-KRIM SERA DECIDIDA POR ESPAÑA Y FRANCIA

MADRID, Mayo 29 (UP) Los delegados de España y Francia que han sido encargados del recibo de los prisioneros de la guerra del Riff iniciarán inmediatamente una amplia investigación respecto a las circunstancia en que se mantenía en cautiverio a los prisioneros. Esta investigación abarcará todo lo referente a la cuestión, desde el tratamiento que se daba a los cautivos, hasta las causas que motivaron la mortandad de muchos de ellos, que hasta ahora ha sido achacada a las epidemias de tifus y grippe. Los investigadores exigirán las responsabilidades del caso a Abd-el-Krim, si se comprueba que los prisioneros fueron tratados inhumanamente o mantenidos en condiciones precarias que los diezmaron.

Se informa definitivamente que el acto de sumisión de Abd-el-Krim no revestirá ninguna solemnidad, porque se le considerara como a un simple prisionero de guerra. La suerte del cabecilla será decidida por los representantes de España y Francia. Todas las medidas que se adopten en Tazza serán sometidas a la aprobación de ambas naciones.

En España, desde el momento en que se tuvo noticia del rendimiento de Abd-el-Krim, ha sido la preocupación de todo el país el tratamiento que debe darse a Abd-el-Krim. La opinión genral es que deben exigírsele las responsabilidades por el trato de los prisioneros, no dándole consideración alguna como a prisionero de guerra, sino tratándole como a un capitán de bandoleros que ha sido apresado. Respecto al tratamiento que dió Abd-el-Krim a los prisioneros el diario 'El Debate" recuerda el artículo 27 del tratado de paz de Versalles, que dice: "Las potencias aliadas acusan al Kaiser de ofensas contra la moral internacional y la autoridad sagrada de los tratados. Un tribunal especial deberá juzgar sus actos".

DIEZ MIL MARROQUIES HACEN ACTO DE SUMISION ANTE EL RESIDENTE FRANCES

AMJOT, Marruecos, Mayo 29. (AP) Más de 10.000 guerreros marroquíes, a pie o a caballo, rindieron hoy pleito homenaje a M. Jules Steeg, residente general de Francia en Marruecos, a quien acompañaban los generales Mongin y De-Chambrun, el coronel Nogués y sus oficiales de Estado Mayor.

La escena, que revistió caracteres de inusitado explendor, tuvo lugar al pié de las montañas de Amjot, teatro últimamente de feroces combates. Conocedor Steeg de que los jefes de la tribus de Beni-Zerual deseaban demostrar a Francia su alegría por el restablecimiento de la paz, se dispuso a complacerlos, llegando a esta localidad al mediodía de hoy, acompañado de sus ayudantes y guardia de honor, veinte hombres en total.

Los soldados regulares indígenas, con los alfanjes desenvainados, se detuvieron en atención. Los marroquíes llenaron el aire con sus alaridos, y luego saludaron al residente francés, que se dirigió a los guerreros dándoles las gracias por su espontánea demostración de amistad. Les permitió hacer varias descargas en honor de la paz, y regresar luego a sus pastorales ocupaciones.

EL GRAN CORDON DE LA LEGION DE HONOR PARA SANJURJO

MADRID, Mayo 29. (AP) El Gobierno francés ha concedido el gran cordón de la Legión de Honor al teniente general Sanjurjo, alto comisario de España en Marruecos, y al general Duque de Tetuán, ministro de la Guerra del Gobnerno español.

NUEVA CONFERENCIA HISPANO-FRANCESA SOBRE EL RIFF

MADRID, Mayo 29 (AP) Muy en breve habrá de celebrarse una nueva conferencia franco-española para tratar del nuevo estatuto del Riff y de la organización económica de Marruecos.

LLEGA A MADRID EL CADAVER DE UN HEROE

MADRID, Mayo 29 (UP) Hoy llegaron a esta ciudad los restos del Capitán Miguel Zabala, muerto heróicamente en las campañas de Marruecos. El primer ministro Primo de Rivera presidió la solemne ceremonia de su entierro, y le impuso la medalla militar.

ULTIMA HORA

LOS ESPAÑOLES SE APODERAN EN BOCOYA DE 41 CAÑONES Y TRES DEPOSITOS DE MUNICIONES

MADRID, mayo 30. (Domingo.) (U.P.)—De manera oficial se ha hecho público que al penetrar hoy las tropas españolas en el territorio de Bocoya, la columna del centro al mando del coronel don Amadeo Balmes, se apoderó en Buham de 40 cañones, dos depósitos de municiones y gran cantidad de pertrechos de guerra. En Ait-Kamara se tomó un cañón y un depósito de municiones.

La columna del coronel Balmes está formada por la primera media brigada de cazadores de Tetuán.

Hasta ahora no se ha encontrado resistencia ninguna en la fracción de Beni-Abdala, Beni Arrianguel, ni en Bocoya.

EL MAGZAN MANIFIESTA SU GRATITUD A ESPAÑA POR LA VICTORIA

MADRID, mayo 30. (U.P.) El general Sanjurjo comunica al Gobierno que el jalifa y el gran visir del Magzen han felicitado al mando y al ejército español por los éxitos de los últimos días y por la sumisión de Abdel Krim, reiterando su gratitud hacia España "a la cual se deberá la paz y el progreso de la zona".

ABDEL KRIM HA SOLICITADO ESTABLECERSE EN EL SUR DE FRANCIA

PARIS, mayo 30. (S.R.) La prensa dice que el Gobierno francés está satisfecho y estudiando con gran interés los documentos que se han encontrado correspondientes a Abdel Krim, que se refieren a sus relaciones con varias organizaciones extranjeras.

"L'Quotidien" afirma que incitaban al cabecilla rifeño a la resistencia varias personalidades italianas que pretendían obtener su representación oficial ante el Gobierno de Roma. Es muy probable que Abdel Krim sea llevado a la isla de Córcega, habiendo él solicitado establecerse al Sur de Francia.

FRANCIA NO PROVOCARA LA MODIFICACION DEL STATU QUO MARROQUI

PARIS, mayo 30. (S.R.) Con motivo de ciertas sugestiones de la prensa extranjera respecto a Marruecos, el Gobierno francés declara que nunca ha pensado provocar modificaciones en el carácter internacional de la zona de Tánger o de la zona española, sino continuar como hasta ahora.

AUMENTA EL PRESTIGIO FRANCO-HISPANO EN MARRUECOS

PARIS, mayo 30. (S.R.)—En una entrevista con el emir Bagdadi, residente en esta capital, declaró que es inmenso el júbilo del pueblo marroquí por el restablecimiento de la paz y por los deseos que muestra de trabajar teniendo razones para creer que la normalidad que pronto sobrevendrá será definitiva con la salida de los familiares de Abdel Krim, aumentándose en mucho el prestigio de Francia y de España entre los rifeños.

PETAIN Y BOICHUT CITADOS EN LA ORDEN DEL DIA DE TODO EL EJERCITO FRANCES

PARIS, myao 30. (S.R.—El mariscal Petain y el general Boichut han sido citados en la Orden del Día de todo el Ejército francés por su comportamiento en la campaña de Marruecos.

M.E.C.D. 2016

HISTORIAS DEL MUNDO DE LOS ANIMALES

INTRODUCCION

Hace algunos años estaba sentado, en medio de un grupo reducido y sospechoso, a bordo del "Orinoco". (He de confesar que esto no es cierto, pero era preciso comenzar de algún modo esta historia, y la frase que dejo citada me pareció el mejor medio.) Los miembros del grupo eran: Lionel Huggarty, coronel del Canadá, célebre cazador de leones; el barón Leonardo Kúncsovy, agregado a la embajada de Utah; el marqués Serafín Adhemar Puybroche, sin ocupación determinada, y el comandante general Hugo Jeremías Stopp, organizador de la revolución de Nicaragua y último testigo ocular viviente de la batalla de Waterlóo.

Repito que estábamos sentados a bordo. Por bajo de nosotros el océano inconmensurable; por encima, las más desconocidas estrellas del hemisferio austral; detrás de nosotros, el puente del comandante con el comandante intrépido; ante nosotros, una mesa llena de whisky y de ron, así como una multitud de sifones. Aquella idílica escena estaba envuelta por espesa humareda de cigarros habanos.

Es natural que el hilo de la conversación estuviese entre las manos del coronel Lionel Huggarty. El coronel acababa de estrangular con aquel hilo precisamente al trigésimoséptimo león, y justamente se disponía atacar al trigésimooctavo, cuando el marqués le interrumpió:

—Perdón, coronel; vuestros leones son muy interesantes, pero en el fondo no son más que leones. Dicho de otro modo: son valientes, pero estúpidos. El león es ingenuo y estúpido como todos los héroes. Y yo, por mi parte, estimo mucho más a un perro inteligente que a un león idiota.

Aquella declaración fué seguida por una aprobación general. El coronel frunció las cejas y miró furiosamente al marqués.

—Querido marqués—dijo irónicamente—; yo también estimo mucho a un perro inteligente; pero he oído y he todas las historias de perros del mundo...

El marqués sonrió:

—Apuesto con usted mil piastras a que no ha oído todavía la historia de perro que voy a contarle.

—¡Van!—dijo el coronel friamente.

El marqués se dejó caer en su "rocking-chair" (hubiera podido decir lo mismo "mecedora" pero la otra palabra es más elegante), tosió un poco y habló así:

EL PERRO QUE SE SACRIFICA

Mi tía, la marquesa Cristina Aglaia Puybroche, tenía un perro llamado "Hepsy". Era un animal muy inteligente, que adoraba a su dueña.

Un día, mi tía marchó de París a Lyon y quiso llevar consigo el perro. Pero, por espíritu de economía—he olvidado decir que mi tía posee varios millones, de los que yo soy el heredero; tiene millones y por consecuencia, es avara—, no quería tomar un billete para el perro. Tomó, pues, una caja de sombreros, lo puso dentro de ella, sobre el asiento, para poder abrirla en cualquier instante y dar a "Hepsy" aire y de comer.

Cuando vino el revisor, miró con tanta escama la caja de sombreros puesta sobre el asiento, que mi tía hubo de decir rápidamente:

—Llevo dentro un sombrero muy caro... un sombrero nuevo, muy bonito, y no quiero que el tren lo sacuda; por eso lo he puesto ahí.

El revisor se contentó con aquella explicación y salió. Cuando mi tía se quedó sola, cerró la puerta de su departamento y abrió la caja.

—"Hepsy"—dijo cariñosamente.

Pero "Hepsy" no se movió. Mi tía lo miró desde más cerca, y lanzó un grito de espanto. "Hepsy" estaba muerto.

Supongo que ustedes no se imaginan lo que había ocurrido.

"Hepsy" había oído decir a mi tía que en la caja de sombreros había un sombrero de señora. Del fondo de la caja cogió dos aguijones y se los clavó en el cuerpo, para hacer creer al revisor que, en realidad, no era un perro, sino un sombrero de señora. Verdad es que aquella fidelidad le había costado la vida; pero "Hepsy" prefirió morir antes que un vulgar revisor pudiese coger en una mentira a su dueña, la marquesa Cristina Aglaia Puybroche.

INTERMEDIO

Después de que, compasivos, secamos nuestras lágrimas, el coronel Lionel Huggarty pagó las mil piastras al marqués.

—En efecto, no he oído esa historia—murmuró con una vaga mirada. Y quiso volver a sus leones; pero el comandante general Hugo Jeremías Stopp se le adelantó.

—Está fuera de duda—dijo—que el perro es un animal muy inteligente. Pero está muy lejos de ser tan inteligente como el loro.

—¿Qué?—preguntó el coronel espantado.

—El loro es el animal más inteligente del mundo—prosiguió el comandante general con una calma fría.

—¡Ja, ja!—rió irónicamente el coronel.

—No se ría usted, y apostemos antes mil piastras a que les contaré a ustedes una historia de loro como jamás ustedes soñaron. Y si después de esto se atreve usted todavía a decir que el loro no es un animal inteligente, le daré también, aparte de las mil piastras, mi pierna derecha, para que se la eche a los tiburones.

—¡Van!—dijo el coronel—. ¡Ya tengo en mi bolsillo vuestra pierna derecha!

—Ya lo veremos—dijo el comandante general, y, después de haber tosido, dijo:

EL LORO ASTUTO

Hace algunos años, cuando serví en las Antillas, cogí en la manigua un loro enfermo. Lo llevé a mi casa, y mis cuidados viéronse recompensados por el hecho de que el pájaro siguiese viviendo. Entonces quise enseñarle algunas palabras; pero el loro era incorregible; no quería aprender nada. Le rogué, le supliqué, pero siempre sin resultado. Al fin me resigné a que el animal no hablase nunca, y con aquello rompí toda comunicación entre nosotros dos.

En aquella época sostenía yo un pleito contra el gobierno de Nicaragua porque no estaba dispuesto a pagarme los seis millones de maravedises que debiera haber recibido por la organización de la revolución. En aquella época mi pleito marchaba muy mal, y tan malhumorado estaba, que durante semanas enteras no veía a ningún ser humano. Estaba sentado en mi cuarto, y mi única distracción era la lectura. Para no olvidarme de hablar, y para de todos modos oír una voz humana, leía siempre en voz alta.

Una noche estaba precisamente leyendo, a la luz de la lámpara, el último número del "New York Herald", cuando descubrí una noticia muy extraña. Aquella noticia había sido publicada por todos los periódicos del mundo, de suerte que no es posible no la recuerden ustedes aún...

La noticia hablaba de una señora distinguida que había comprado a un vendedor de pájaros un loro por 1.500 marcos. Aquel loro tenía la celebridad de que sabía decir el Padrenuestro en seis lenguas distintas: en alemán, francés, inglés, italiano, español y ruso. La dama distinguida se llevó muy satisfecha el loro a su casa; pero en la casa el loro se volvió de repente mudo. Ya no sabía decir el Padrenuestro en seis lenguas, ni siquiera en una. El vendedor de pájaros era ventrílocuo, y había sido él quien hablara en lugar del loro. Cuando supo aquello, la distinguida señora hizo meter en la cárcel al ventrílocuo y arrojó por la ventana aquel loro tan poco civilizado.

Aquella historia me interesó de tal manera, que hube de leerla dos veces; la segunda vez con voz todavía más fuerte y con un acento más claro que la primera vez.

Cuando dejé el periódico sobre la mesa, alguien dijo detrás de mis espaldas:

—¡Guasón!

Me volví asombrado; mi loro, que hasta entonces jamás había hablado, pronunciaba de repente palabras. Pero el "¡Guasón!" no le bastó; prosiguió alegremente:

"Mauricio tiene hambre, pero los botones de los soldados son brillantes. Mi tío tiene un cortaplumas, pero en el jardín ha perdido a mi tía..."

Entonces comencé a asombrarme, y hasta a espantarme, mientras el pájaro prosiguió sin dejarse turbar:

La toquilla de la condesa tiene tres agujeros, pero la prima está a gusto sentada sobre las rodillas del primo..."

Fué preciso que me sentase de asombro. ¿Qué es lo que le había ocurrido a mi loro? De repente me golpeé la frente. ¡Claro está! el loro había escuchado cuando yo leía la historia del otro loro. Había oído que habían tirado por la ventana a su colega tan poco civilizado. Y para que no le ocurriese lo mismo, el astuto pájaro se había puesto de repente a hablar.

INTERMEDIO SEGUNDO

Mientras nosotros comentábamos asombrados la astucia del loro, el coronel Lionel Huggarty pagó las mil piastras al comandante general.

—En efecto, no me había figurado que el loro fuese un animal tan astuto—murmuró con una vaga mirada.—No me duelen las mil piastras; pero hubiera querido ganar vuestra pierna derecha...

—¿La quiere usted?—preguntó el comandante general amablemente—. Se la doy con sumo gusto. Es de madera. La verdadera la perdí en Waterlóo.

—Está fuera de duda—dijo mientras tanto el barón Leonardo Kúncsovy—que, a pesar de todo, el animal más inteligente es el mono.

—Tal vez, pero con el mono nos encontramos en la misma situación que con el perro—dijo el coronel—. He oído ya todas las historias de monos del mundo.

—Apuesto con usted mil piastras a que ésta no la ha oído usted todavía—dijo fríamente el barón.

—¡Van!—dijo el coronel.

El barón se quitó el monóculo, tosió y dijo:

EL MONO IGUAL AL HOMBRE

En la selva de Utah, el embajador de Segovia, que era un apasionado cazador, encontró un nido de monos. No había en el nido más que un solo mono chiquitín: se lo llevó a su casa para que sus hijos jugasen con él. El monito se desarrolló muy bien, y a los tres años comenzaba ya a hablar:

—¡Oh!—dijo severamente el coronel.

—A los tres años comenzaba ya a hablar—repitió secamente el barón sin dejarse turbar—. En aquel ambiente familiar fué tomando cada vez un aspecto más humano, y a los seis años se diferenciaba muy poco de los demás niños; entonces el embajador lo hizo inscribir en la escuela primaria.

—Perdón—le interrumpió el coronel—; pero eso...

—Lo hizo inscribir en la escuela primaria—repitió el barón más fríamente todavía.—El mono era muy aplicado y aprendía muy bien. A los diez años, cuando asistía al primer curso del Instituto de Utah, no quedaba ya nada en él de mono y era un verdadero caballero.

—Pero, ruego a usted...—protestó el coronel violentamente.

—Después de la reválida, que hizo alcanzando un triunfo magnífico, el embajador lo adoptó. Después de haber terminado sus estudios universitarios contrajo matrimonio con la sobrina del embajador...

Entonces el coronel perdió ya la paciencia.

—¡Eso no es cierto!—exclamó furiosamente—. ¡No bromee usted!

—No bromeo—dijo el barón seriamente—. Sucedió de ese modo.

—¡¡Pruebas! ¡Pruebas!

El barón se puso todavía más serio.

—¿Pruebas? Está bien. Voy a descubrir ante ustedes un gran secreto; pero si, a pesar de eso, no quieren ustedes creerlo... voy a descubrirme yo mismo. Es a mí a quien le ocurrió esa historia... El mono soy yo...

—¿Usted?—preguntó el coronel espantado.

—Yo—dijo el barón—. Y ahora le ruego a usted que me entregue las mil piastras...

El coronel pagó las mil piastras, movió la cabeza y dijo:

—¿Sabe usted que nunca lo hubiera creído si no da la casualidad de ser usted en persona?

FINAL

En aquel momento llegamos a Melbourne y descendimos de a bordo del "Orinoco".

Eugenio HELTAI

EL GRITO

Guerreaba el Grito en los caminos:
—¡Oh aquél que sea tierra entre en la tierra!
En la piedra sedienta era el Grito alarido
y lágrima salobre en el agua sedienta.
—¡Ay del cuerpo insepulto
con el alma agobiada de tierra!

Guerreaba el clamor fuerte por el valle,
y un gemido de angustia sobre la sementera.

Prendió una ráfaga del Grito
su virtud dura en la tormenta
interna.
Un temblor súbito.
Y tuimos una cuerda encendida en el Grito,
fuimos el Grito mismo azotando a la tierra.

II

Se fundieron las voces en la voz soberana
Ay del que vió el relámpago, no la luz de la estrella!
Azrael duro y torvo, tú vibraste en el Grito
tú rompiste mis manos,
tú sajaste mi pecho con tu voz de tormentas.

Rodó la luz por las barrancas
y hasta la nueva luz vivió en mi sangre
la imprecación tremenda.

Pero, la nueva aurora,
brilló en las apartadas sementeras.
Quedaron las tinieblas entre las manos rotas
y la noche, por siempre, sobre el pecho de tierra.

Sarita FRANCESCHI VENTURINI

DON SANTIAGO RAMON Y CAJAL

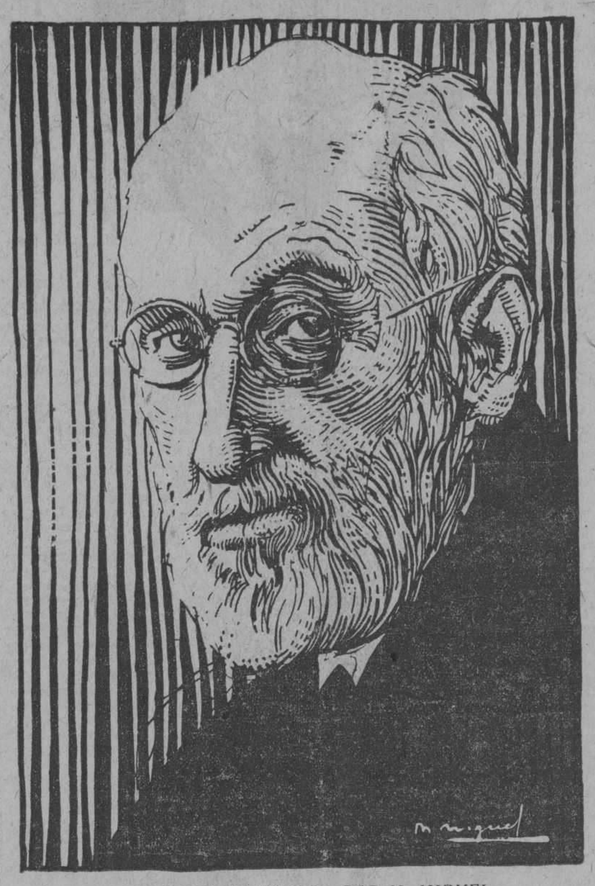

GRABADO EN MADERA POR M. MIGUEL

En honor del insigne histólogo don Santiago Ramón y Cajal háse inaugurado en Madrid, en estos días, un monumento. El sabio respondiendo a la recia contextura de su alma, en el acto de descubrirse la obra del escultor Macho, hizo vibrar su espíritu con acentos de la más pura verdad. Habló en el homenaje con las frases viriles, escuetas y ásperas de quien solo tuvo por norma ir tras la realidad tal cual fuese y mostrarla cual la halló en sus investigaciones. Suenan a himno redentor los acerados conceptos de su prosa libre del eufemismo y de la falsa modestia que envuelve la gárrula vocinglería al uso.

He aquí el lapidario discurso de la más legítima gloria española:

"Señor: Señoras y señores: Sirvan mis primeras palabras, en esta solemne inauguración de un monumento consagrado a un modesto obrero de la Ciencia, para expresar mi profunda gratitud a S. M. el Rey, que se ha dignado realzar el acto con su augusta presencia; al excelentísimo señor alcalde de Madrid, conde de Vallellano, que, en representación del ilustre Concejo, ha querido autorizar y enaltecer la ceremonia; a los patricios esclarecidos patrocinadores de la suscripción nacional, y, singularmente, al sabio y veterano doctor Cortezo, apóstol entusiasta y fervoroso de todas las iniciativas encaminadas a honrar a los hombres de ciencia y abnegación, y, en particular, a los surgidos en la ilustrada clase médica.

"Cada región española posee sus características. Decir Castilla, y sobre todo Madrid, es mentar dos grandes cualidades: comprensión y generosidad. ¡Madrid...! Con razón te llaman "tierra de amigos". Acoges amorosa a todos los hijos de España, hasta a los nacidos en las más remotas comarcas peninsulares y ultramarinas. No preguntas a nadie de dónde viene; te contentas con saber que el nuevo huésped aporta un programa de actividad útil y siente en su corazón arder la llama del ideal patriótico. Eres grande, porque eres justo; mejor aún: porque eres generoso y magnánimo.

"No quisiera aludir al motivo del grandioso homenaje. El yo, se ha dicho, es siempre antipático. Ciertas honras desproporcionadas sonrojan y anonadan; pero hay que aceptarlas, so pena de adoptar actitudes rayanas en la irreverencia y la ingratitud. ¡Qué remedio! Vivimos en el país del énfasis y la hipérbole, y no vamos a corregir ahora nuestra secular psicología. Cuanto más que, según veremos luego, tales exageraciones entrañan valor educativo. Me es imposible, empero, disimular mi asombro al recordar cuántos españoles ilustres, héroes de la voluntad, de la imaginación o de la inteligencia, carecen de monumento, y cuántos otros vamos a tenerlo con méritos escasos o discutibles.

"Y ahora perdonadme un rasgo de ruda franqueza. Desapruebo, en principio, las estatuas en vida, aunque se erijan—éste no es mi caso—a varones eminentes en la política, artes y letras y ciencias. Para aquilatar la obra de un hombre es menester la perspectiva ideal del tiempo, de ese depurador implacable de prestigios y decantador de verdades. Fuera de los hechos aportados, que ésos, por fortuna, perdurarán mientras no varíen las leyes del Universo, las doctrinas científicas, al modo de los gustos y modas filosóficas y literarias, están sujetas a perpetua revisión.

"Me doy cuenta, además, según insinuaba antes, de que aun ciertos hiperbólicos agasajos entrañan alto sentido pragmático, a condición de despersonalizarlos. Representan seductora bandera de enganche. Apuntan al porvenir más que al presente. Por encima del monumento, contempláis paternalmente a la juventud estudiosa. Con admirable previsión, incubáis los futuros valores de la raza. Les prometéis magníficos trofeos, si aciertan a triunfar en una lucha tan ardua y peligrosa como las pugnas internacionales. Porque quien halla una verdad la arrebata a los extraños. Cándido fuera, pues, confiar en su rápida acogida. Hiere demasiados intereses creados y amenaza a muchos ídolos de barro. Por eso—y es observación vulgar—cada laboratorio constituye fortaleza donde se combate a los innovadores, primero con denegaciones, luego con reservas, y, últimamente, con tardas y frías aprobaciones. De ahí el tipo actual de viajante científico, inquieto pregonador de las propias conquistas, ansioso de apresurar y, si le es dable, forzar el veredicto inapelable de la posteridad. Ello es humano y, por tanto, disculpable.

"Pero, en fin, si mis méritos son harto precarios y discutibles, alguna razón habrá para vuestro homenaje. Haciendo examen de conciencia, sólo columbro en mi haber dos prendas modestas, al alcance de todo el mundo: la religión del trabajo obstinado y la fe inquebrantable en la aptitud de la raza hispana para emular las hazañas de los grandes descubridores científicos. Empleando un símil manido, he procurado ser antena vigilante, captadora y magnificadora de los juicios desdeñosos o despectivos del extranjero, para hacerlos resonar, primero, en el "altavoz" del periódico, de la monografía científica y del libro, y después, en los cerebros indolentes o distraídos de la juventud.

"Hoy no hacen ya falta ciertos estímulos. Por fortuna, contamos ya en todos los dominios del saber con iniciadores preclaros, cuyo nombre ha traspasado las fronteras. De importadores nos hemos transformado en exportadores. Y no me refiero sólo a lo que los extranjeros llaman benévolamente "escuela de Cajal" (de la cual, dicho sea de pasada, han surgido varias escuelas filiales creadoras de métodos nuevos), sino muy principalmente a los muy numerosos investigadores formados al calor de sabios nacionales o de lumbreras extranjeras; es decir, a la pléyade gloriosa de naturalistas, médicos, físicos, químicos, matemáticos e ingenieros, cuyos hallazgos e invenciones son considerados y estudiados con creciente interés en centros científicos europeos y americanos. Ni es raro sorprender hoy en nuestros laboratorios y seminarios profesores y becarios de allende el mar y allende el Pirineo, afanosos por conocer "de visu" los métodos españoles de investigación, para aplicarlos en sus pesquisas. Pecaríamos de injustos si olvidáramos que en esta creciente ascensión cultural (exceptuamos a los autodidactos) han colaborado decisivamente las iniciativas de la Junta para Ampliación de Estudios, siempre secundadas y apoyadas por los Gobiernos de todos los matices políticos.

"Al fin, hemos comprendido una verdad muy sencilla: que la prosperidad y el poderío de las naciones no se funda solamente en la grandeza militar ni en el florecimiento artístico y literario, sino en el caudal de ideas científicas, de conquistas técnicas y de todo linaje de invenciones útiles. Por tener averiada la rueda de la Ciencia, la pomposa carroza de la civilización hispana ha caminado dando tumbos por el camino de la Historia.

"Decíamos antes que tal situación había mejorado notablemente. Importa, empero, no engreírnos demasiado. Si en ciertas ramas muy especiales del saber hacemos buena figura, en otras, desgraciadamente las más importantes, vamos muy a la zaga de las naciones próceres.

"Continuemos, pues, laborando con creciente celo y voluntad indomable. Con razón se ha dicho que el trabajo es plegaria. Obra milagros. Transmuta el cerebro indolente, a quien otorga el excelso don de crear. Hasta las manos se transforman en exquisitos instrumentos de precisión. Insigne cobardía fuera desmayar en mitad del camino. Y la espléndida cosecha de "ideas fuerzas", de concepciones científicas originales, puestas al servicio de la Medicina, de la Agricultura, de la gran Industria, de la gestión política y hasta del arte militar y naval, afirmarán enérgicamente en lo futuro nuestra personalidad espiritual, y prepararán esa España grande, esclarecida y respetada con que todos soñamos.

"Entre tanto, yo, a despecho de las decadencias de la senectud, y confinado en angosto pejugal, prosigo abriendo mi pobre surco, la mano temblorosa en la esteva, los ojos fijos en el horizonte, donde, con los colores de nuestra bandera, flamea la aurora, nuncio de ese Sol de mediodía (demasiado lejano para mí) que alumbrará la gloriosa epifanía de la raza.

"He dicho."

LA ULTIMA OPERA DE PUCINI "TURANDOT"

Ensayada, servida y cuidada en sus más insignificantes detalles, **Turandot**, la última ópera de Pucini, se estrenará esta noche en la Scala, de Milán. Una interpretación excepcional, con Rosa Raisa, la cantante extraordinaria, y Miguel Fleta, promete a los afortunados espectadores del estreno una **serata** inolvidable.

Muchos y diversos fueron los libros que Pucini pidió y desechó, antes de decidirse a poner música a **Turandot**. Algunos los abandonó cuando ya tenía bastante adelantado el trabajo. Por fin, Adami y Simoni, los dos celebrados autores, acertaron con la escenificación de la leyenda de **El príncipe desconocido**, en la que Puccini, desde el primer momento entusiasmado, se puso a trabajar sin descanso...

El libro de **Turandot** consta de tres actos y cinco cuadros, que se desarrollan en una sola noche, desde el atardecer hasta que rompe el alba. Cada acto tiene su título. El primero, **El príncipe desconocido**; el segundo, **La prueba de los enigmas**; el tercero, **La muerte de Liu**.

Al comenzar la representación, la muchedumbre se agolpa ante las murallas de Pekín para escuchar la lectura del decreto que condena a muerte a un nuevo pretendiente de la princesa Turandot, que, sometido, como tantos otros, a la prueba de los **Enigmas**, y no habiendo acertado a explicarlos, va a expiar en las manos del verdugo el delito de pretender el amor de la princesa.

La nueva víctima es un joven príncipe de Persia. Enamorado de Turandot, no vaciló en arrostrar la terrible prueba que la princesa impone a sus pretendientes. La suerte le fué adversa, y el príncipe de Persia, ahora, como tantos otros antes, va a sacrificar su vida a las plantas de la princesa apenas aparezcan en el cielo las suaves claridades de la luna.

Pronuncia el alto mandarín la inapelable sentencia. Y la multitud, feroz, se estruja, llamando a grandes voces al verdugo. El olor de la sangre enardece a la muchedumbre, que ruge y se atropella, mientras a duras penas los soldados procuran contenerla. En medio del tumulto cae casi desvanecido en el suelo un anciano venerable, al que acompaña, solícita, una mujer bellísima, que en vano trata de sostenerle y darle ánimos. Es Timuz, Rey de los tártaros, el viejo soberano que perdió su reino y su corona en los campos de batalla, y, desconocido y miserable, vaga errante, acompañado de una esclava fiel, la pequeña Liu. Nadie los ayuda, nadie los socorre... Sólo un joven se destaca, acercándose a ellos, y, al reconocerlos, cree volverse loco de alegría... Es el hijo de Timuz. Y el Rey y el príncipe se estrechan en frenético abrazo al encontrarse ahora, cuando ya uno y otro dábanse por muertos...

Ajenos a cuanto ocurre a su alrededor, prometen no abandonarse ya, y el príncipe, olvidando los pasados esplendores, hace proyectos para el porvenir, dispónese a rehacer su vida. Juntos vivirán los tres ignorados de todos... Y al contemplar a Liu, que le mira silenciosa y alegre, el príncipe la pregunta por qué se sacrificó siguiendo la suerte del anciano Monarca... Liu, sencillamente, le contesta:

"Perche un dì, nella Reggia, m'ha! (sorriso!"

Entre tanto, los ayudantes del verdugo presentan al pueblo la espada que ha de consumar el sacrificio. La multitud mira sin cesar al cielo, esperando el instante en que le ilumine la luna. Y cuando las primeras claridades del astro comienzan a lucir, mil brazos álzanse en el aire tendidos hacia la puerta de bronce, detrás de la cual la víctima espera. Por fin suena la hora y aparece Pu-tin-pao, el verdugo. Detrás, el fúnebre cortejo que acompaña al príncipe de Persia. Pero al presentarse éste ante la multitud, su juvenil belleza despierta la piedad en todos los pechos, y, con impulso unánime, el pueblo entero pide el perdón de la víctima, llamando a grandes voces a la princesa Turandot para que le conceda la gracia. A la súplica ardiente únense Timuz y Líu. El príncipe desconocido invoca también la presencia de la princesa, que al fin se deja ver en la galería imperial del Palacio, hierática y solemne. Turandot, después de contemplar a sus pies al pueblo de rodillas, con un gesto definitivo, ordena que la sentencia se cumpla inexorable. Y la multitud, frenética, se agolpa al lugar del suplicio, adonde el verdugo arrastra ya a la víctima...

Hay unos instantes de trágico silencio. Timuz se acerca a su hijo, el príncipe, que ha enmudecido, deslumbrado ante la aparición de Turandot, Timuz y Líu le llaman y le preguntan, pero él no contesta, mirando fascinado al balcón imperial. Qué le sucede? ¿Qué piensa? ¿Qué misterioso encanto le ha hecho enmudecer? Inútilmente tratan de hacerle volver a la realidad... El príncipe desconocido clava su mirada en la princesa y se siente atraído por el "gong" monumental que pende del gran arco de entrada de Palacio. El que se decide a hacer sonar tres veces aquel "gong" fatídico está perdido. Las tres campanadas son la señal de que una nueva víctima se ofrece a la crueldad insaciable de Turandot. Y el príncipe siente una extraña tentación, algo invencible que le atrae, porque el "gong" se ilumina para él con una luz que le ciega... Y avanza... avanza...

Tres figuras bizarras y grotescas le cierran el paso, tres ridículos mascarones, los tres ministros del Emperador, que le rodean aconsejándole con una lógica medio bufa, medio macabra:

"O scappi o il funeral per te s'apres- (sa..."

¿Qué le importa al príncipe desconocido si no los escucha? En vano Pong, y P ing, y Pang, los tres ridículos personajes, repiten una y otra vez sus amenazas... mostrándole como ejemplo el cadáver del príncipe de Persia... En lo alto del Palacio, unas blancas siluetas se destacan invocando el silencio...

"Perche gill il sonno ofiora
gli occhi di Turandot..."

El príncipe, en la obscuridad de la noche, cree aspirar el perfume del aliento de Turandot, que todo lo embalsama.... Ve las sombras de todos los que murieron por el amor de la princesa, que todavía ahora, más allá de la vida, suspiran y la adoran... Ni la desesperación de Timuz, el viejo Monarca, ni el llanto desgarrador de la inocente Líu, ni las persuasivas palabras de los tres ridículos mascarones, logran volver a la razón al príncipe.

"Ogni fibra dell'anima ha una vo- (ce che grida: —Turandot!"

Y, enloquecido, con el nombre de la princesa en los labios, se arroja sobre el "gong" para arrancar del bronce las tres lúgubres campanadas que despertarán el palacio y la ciudad, anunciando que un nuevo enamorado, una nueva víctima, se ofrece a la insaciable voracidad de Turandot.

Comentan los ministros del Emperador, al comenzar el acto segundo, la obstinación de la Princesa en oponer dificultades insuperables a sus enamorados para continuar arrojando carne fresca a las garras del verdugo.

Los tres cómicos ministros preparan ahora todos los detalles de la ceremonia que se avecina, porque, el príncipe desconocido va a someterse a la prueba terrible de los **Enigmas**... Si sale triunfante de ella, la mano de la princesa, le será concedida como premio. Si, por el contrario, no acierta a resolverlos, su cabeza irá a parar a manos del verdugo. Y los ministros, con arreglo al ceremonial de la corte, preparan las bodas y el funeral a un tiempo mismo....

Pero Ping, y Pong, y Pang, los tres mascarones oficiales, saben que las bodas no se celebrarán. ¡Qué ganas de proporcionarles trabajo! Ni este príncipe ni ninguno de los que acudan sabrán descifrar jamás los tres terribles enigmas... ¿A qué, pues, hacer preparativos de fiesta para el caso de triunfar? Y Ping, y Pong, y Pang no se ocupan de ensayar los cánticos de alegría, ni de perfumar los jardines, ni de entonar serenatas de amor... Es el festejo del suplicio lo que hay que tener dispuesto...

En el amplio patio del palacio imperial va a desarrollarse la ceremonia de los **Enigmas**... Toda la Corte está reunida, y entre incienso y humo, como un Dios envuelto en nubes, hállase el Emperador allá en lo alto de una monumental escalera que se eleva hasta las mismas gradas de Trono. Los ocho sabios del Imperio esperan el momento de hacer las fatídicas preguntas.

Timuz y Líu, acongojados, mézclanse con el pueblo y esperan... Precedida de esclavas, que arrojan flores a su paso, arrogante y espléndida, entra la princesa Turandot, que una vez más recuerda al pueblo y revela al príncipe el motivo de su crueldad... Ella no quiere ser esclava de un hombre... En ella revive el alma de una antigua Soberana que fué la presa desventurada de un extranjero invasor. Y exclama soberbia:

"No! ¡Mai nessum m'avrá!"

Luego, dirigiéndose al príncipe, le advierte, a tiempo todavía:

"Straniero! Non tentare la fortu- (na!
Gli enigmi somo tre... La morte é (una!"

Pero el príncipe, no menos altanero y decidido, canta:

"Gli enigmi sono tre! Una é la (vita!"

Suenan las músicas, y la ceremonia da principio, en medio de la febril expectación de la muchedumbre. Exponen los sabios el enigma primero... La solución florece, improvisada y milagrosa, en los labios del príncipe. Turandot, asombrada, da un paso hacia el joven. Segundo enigma.... Breves instantes de duda; pero, al fin, el príncipe encuentra la respuesta... La multitud le aclama delirante, loca de entusiasmo... La princesa Turandot pasea la mirada por todas partes, dominando el tumulto... Lentamente desciende la escalera para aproximarse al príncipe, y desafiándole, irritada, acercándole el rostro hasta casi juntarle con el suyo, le hace ella misma la tercera pregunta... El tercer enigma...

El príncipe no puede resistir el fuego de aquella mirada, que le confunde y ciega; balbucea y cae de rodillas a los pies de Turandot, sin saber qué decir, sin saber qué responder... Pero la multitud le acicatea con sus gritos, Líu le implora, el mismo Emperador, desde su trono, le dirige paternalmente la palabra, dándole ánimos, y el príncipe, de un salto, pónese en pie, hace un esfuerzo supremo y de sus labios se escapa la tercera respuesta... ¡El triunfo! ¡La vida! ¡Ha vencido!

Turandot, desesperada, deshecha, corre a los pies del viejo Emperador, invocando su libertad... Pídele que la salve... Ella no quiere pertenecer a ningún hombre... Y mientras el pueblo, enfurecido, exige que cumpla la promesa y protesta contra la inesperada rebeldía de Turandot, el príncipe desconocido, enamorado y generoso, la ofrece un medio que la dispense del cumplimiento del pacto...

"Tre enigmi m'hai proposto e tre (ne sciolsi.
Uno soltanto á te ne proporró...
Il mío nome non sai... Dimmi il (mío nome
prima dell'alba e all'alba io mori- (ró....!"

Vuelven a sonar las músicas, ondean las banderas y la Corte se retira acompañando al príncipe desconocido, que, con paso firme, penetra en el Palacio, saludado por los acordes solemnes del himno imperial.

Nadie duerme en el Palacio ni en la ciudad aquella noche... Sombras agitadas y presurosas atraviesan los jardines perfumados... Turandot ha ordenado que antes del alba ha de ser descubierto el nombre del príncipe y, en la noche estrellada, ministros y dignatarios corren de un lado a otro, con la amenaza de la muerte suspendida sobre sus cabezas...

Halagos y promesas procuran primero arrebatar al príncipe su secreto... Ante su silencio, surgen las amenazas, y ya brillan los puñales en la obscuridad, cuando suenan voces lejanas anunciando que el nombre misterioso ha sido descubierto...

¿Quién pudo decirlo? Timuz y Líu entran arrastrados por la soldadesca... ¡Ellos saben el nombre! ¡Ellos lo dirán! La princesa ordena que les sea arrancado, aunque haya que emplear para lograrlo los más horrendos martirios...

La inocente esclava, para librar del suplicio a Timuz y dar al príncipe la victoria, confiesa que ella sola lo sabe; pero jura también que no habrá fuerza en el mundo que logre arrancárselo... Turandot contempla asombrada a aquella débil criatura y le pregunta:

"Chi posa tanta forza nell tuo (cuore?"

Y Líu, con la misma apacible sonrisa que habló al príncipe en el acto primero, responde ahora a Turandot:

"Principesse...: l'amore!"

Sí. El amor... Un amor imposible, no confesado jamás; pero tan grande, tan grande, que es capaz de sacrificarse ofreciendo su vida...

"Sí... Principessa... Ascoltami:
Tu che de gel sei cinta,
de tanta flamma vinta,
l'amerai anche tu.
Prima di questa aurora
io chiudo, stanca, gli occhi
perche egli vinca ancora...
per non venderlo piu!"

Y, arrebatando el puñal de la cintura a uno de los soldados, se le clava rápidamente en el pecho, cayendo muerta a los pies del príncipe, mientras todos lanzan un grito de terror... Los tres ministros la contemplan angustiados. Ping murmura:

"S'e svegliato qui dentro il vecchio (ordigno...
il cuore... e mi tormenta."

Un miedo supersticioso se apodera de todos ante la víctima inocente, y, con religiosa piedad, recogen el cadáver para llevárselo lejos, lejos...

"Nella gran notte che non ha (mattino."

Turandot y el príncipe quedan solos... Poco a poco las voces del pueblo se van perdiendo lejanas... De pronto, el príncipe, empujado por una fuerza irresistible, arranca los velos a Turandot, besándola frenético. La princesa, sin fuerzas, vacila y cae en sus brazos.... El sacrificio de Líu, trágico y humilde, la ha vencido; pero, no obstante, su orgullo la mantiene altiva... Y, cuando al aparecer la luz del nuevo día, las trompetas resuenan en el Palacio anunciando la ceremonia de la prueba suprema, el príncipe descubre su misterio:

—¡Es Calaf! ¡El hijo del Rey Timuz!

Pero Turandot sabe que su nombre es otro, el que es ley divina y dominadora del mundo, y volviéndose a la Corte reunida, exclama:

—¡Es el Amor!

Pucini trabajaba febrilmente en la instrumentación de la partitura cuando la muerte le sorprendió. La noche del estreno de **Turandot**, cuando la obra alcance la nota donde la mano inerte del compositor dejó caer la pluma, el maestro Toscanini, con un golpe seco de la batuta, cortará la representación... Por espacio de un minuto el silencio más absoluto se hará en la sala del teatro... Es la muerte que pasa...

José Juan CADENAS

CARICIA

Madre, madre, tú me besas;
pero, yo te beso más.
Como el agua en los cristales
son mis besos en tu faz.

Te he besado tanto, tanto,
que de mí cubierta estás
y el enjambre de mis besos
no te deja ya mirar...

Si la abeja se entra al lirio,
no se siente su aletear.
Cuando tú al hijito escondes
no se le oye el respirar...

Yo te miro, yo te miro
sin cansarme de mirar,
y qué lindo niño veo
a tus ojos asomar...

El estanque copia todo
lo que tú mirando estás;
pero tú en los ojos copias
a tu niño y nada más.

Los ojitos que me diste
yo los tengo que gastar
en seguirte por los valles
por el cielo y por el mar...

Gabriela MISTRAL

M.E.C.D. 2016

Bebé Elocuente

Amanece. La vida nocturna de las calles, artificial, insalubre, tiene en esa hora el cabecear irresistible y fatigoso del que se sumerge inertemente en el sueño. Se hizo el silencio universal: un aniquilamiento del mundo. Deja de oírse el rodar noctámbulo de los carruajes. Dentro de algunos minutos resonará el grito de la primera golondrina: frescura ideal de música en la ideal frescura del aire.

Compás de reposo. Se puede escuchar el silencio, pesado, casi concreto. Anda a lo lejos, tenuísimo, imponderable, algo así como un derramamiento de vapores en una exhalación de aromas. La alborada tiene un imperceptible matiz blanco, como si la albura de unas cuantas gotas de leche se hubiese disuelto y arrastrado a lo largo del Oriente.

Un débil murmurio canta en el ambiente la sordina misteriosa de la savia y de la tierra que entra en la sagrada faena de crear. El rumor de un paisaje que despierta al día con vacilaciones adorables derrámase en la albura del crepúsculo. En sus nidos las aves despiertan, desperezando las alas y haciendo balancear los árboles. El picotazo de un pajarito en un castaño derrama en el espacio un "tring-ling" musical de gotas de rocío rebotando entre el follaje. Una hoja de acacia, muerta durante la noche en los brazos de su madre, cae al romper el día sobre la tierra, que tiene hasta los confines del horizonte un cabecear de toro amarrado por las astas. Despierta el mundo, y parece que en el aire sentimos diluírse en pálidas vibraciones la dulce penumbra de un formidable mugido.

Entonces Bebé, madrugador y sano como un rayo de sol, despierta al arrullo amoroso de una tórtola que en los aleros del tejado canta su amor al cielo que empieza a anaranjarse. Y de espaldas, inmóvil, muy abiertos los grandes ojos negros y húmedos, escucha atentamente. Enfrente, en el hueco de las cortinas de la ventana, la jaula azul y blanca de su jilguero pende como una esfera armilar invertida. El pajarito duerme con la cabeza oculta en las alas. Y Bebé mira, profundamente interesado por aquel espectáculo, que duerme mientras él vela. En ese momento un resplandor, en el que relucen al mismo timpo el oro, el rosa y la plata, incendia un canto de la ventana... El jilguero despierta, desespereza alternativamente las alas, sosteniendo en un solo pie.

Bebé se siente acompañado en aquella alcoba donde hasta entonces velara solo, entre dos respiraciones que le humedecían las mejillas. Su pecho, que aún no abulta en las ropas, lanza un suspiro de satisfacción: el jilguero es su protector, un hermano más viejo.

Y blandamente, sin mover el cuerpo, vuelve la cabeza hacia la derecha. Su mirada sonríe, su boca sonríe. Dice para sí: —**¡He ahí a mamá!**—balbucea bajito, muy bajito, en secreto.

—"Mamá".

No sabe aún otra palabra; por eso la repite sin descanso. Mas en su pequeño cerebro de nueve meses fulgura de pronto la claridad de una idea. Toda su fisonomía toma de repente un aire grave y atento: **He aquí el...** ¿Quién? ¡Ah! Bebé no sabe decirlo. Bebé sufre; sufre por no saber... Vuelve todo el cuerpo con un gran esfuerzo para no estremecerse el lecho; ¡sería para él el despertar de un mundo! Mira henchido de una reflexión que arruga su frente y contrae sus labios. Siéntese lleno de una inmensa afección orgullosa por aquella fuerte criatura de grandes bigotes que todos los días le besa y le sonríe, que todos los días le **habla** con entonaciones de voz enternecida, que no son entonaciones habituales, y a quien él apenas sonríe... Quería hablarle también, decirle alguna palabra como "mamá"; esa palabra que al salir de sus labios era siempre festejada con clamores de júbilo. ¡Y no sabe! ¡Bebé no sabe! Extiende mansamente una de sus manecitas, que para en mitad del camino; iba, en una tentación inocente, a pasarla con mimo por aquella faz de hombre que dormía a su lado. En el silencio, atravesado por un rayo de aurora, sus ojos anuncian de repente una dilatación triunfal. Recuerda, como si un eco lejano lo hubiere repetido en su memoria. Y balbucea bajito, muy bajito, en secreto:

—¡Pa!...

Mas sus labios traicionan su voluntad. No se escapa de ellos sino aquella sílaba muda que Bebé adivina inexpresiva, fría como un beso dado sin gusto. Su triunfo, su victoria, cae en un desaliento de vencido. Siéntese consternado. En tan horrible impotencia, su boquita se afila para llorar, y en sus párpados hay una titilación de lágrimas. A pesar de todo, Bebé se rehace, quiere acabar, quiere acabar de recordar...

Y vuelve de nuevo a su inmovilidad, a su embebecida reflexión, delante de aquel rostro de hombre que duerme a su lado, y al que tantas veces viera sonreírle. Se forma en su cerebro infantil un trabajo ciclópeo de nociones vagas, que forjan a fuerza de brazo, sudando, jadeante, una idea. Bebé va a descubrir, en un rasgo de genio, la incógnita de aquel problema formidable. Las pupilas, los labios, toda su fisonomía, expresan la concentración de la energía en una voluntad fija, la gestación sagrada del ideal. Repite bajito, muy bajito, en secreto, como para establecer una concatenación de términos:

—¡Pa!...

—¡Oh, sí! A pesar de toda su mudez, aquella es la primera nota de música que Bebé siente cantar en un rincón de su memoria, muy lejos, como esas canciones que se reflejan desde la infancia en el cerebro de los viejos, a través de los años que las apagaron. Bebé redobla su concentración. Casi podría cogerse a flor de su frente, tan límpida como un alabastro, la vibración de una cuerda aprisionada de arpa. Y de repente, bajito, muy bajito, en secreto:

—¡Pa!...

Triunfa súbitamente con un grito:

—¡Papá!

Y en todos los tonos cantantes, en un escándalo que hace revolotear al jilguero sorprendido, Bebé repite:

—¡Papá! ¡Papá! ¡Papá!...

Y el papá despierta de pronto ante aquel clamor delicioso que se funde en el sol ya radiante. Bebé se le ha abrazado al cuello. ¡Qué feliz despertando en pleno sueño de rosas! Hay besos en sus labios y una nube de lágrimas en sus ojos, como si aquella palabra: ¡Papá, papá!, acuñase en el oro fino de su música todo el amor y toda la vida de su alma.

Eduardo de BARROS LOBOS

(Beldemonio.)

EL VIAJE DEL REY DE ESPAÑA A FRANCIA

El señor Raimundo Poincaré, prosigue, bajo el título general "Al Servicio de la Francia" la redacción de sus memorias de las que nosotros (habla "La Ilustración Francesa"), hemos analizado, el seis de febrero último, los dos primeros volúmenes publicados: 'El día siguiente de Agadir y Los Balcanes en Fuego". El tercer volúmen: "La Europa sobre las armas", va a aparecer en casa de Plon, a comienzos de Junio. Raimundo Poincaré, tal como lo habíamos anunciado, ha tenido a bien ofrecernos la primicia de los tres capítulos de esta obra relativos a la visita del Rey de España a París en Mayo de 1913 y a las visitas presidenciales a España e Inglaterra. El primero de estos temas, ya bien interesante por sus precisiones históricas, presenta, aunque retrospectivo, un verdadero atractivo de actualidad en el momento en que Francia y España cooperan en el reglamento de la cuestión marroquí.

Los acontecimientos de 1911 habían suscitado algunos malentendidos (malas interpretaciones) entre España y Francia. El 21 de mayo, a la llamada de nuestra colonia y a petición misma de Muley Haffid, las tropas francesas entraron en Fez. Al mismo tiempo, el gabinete español había creído poder, a su vez, desembarcar soldados en Larache y ocupar El Ksar, iniciativa que era contraria a los arreglos de Octubre 3 de 1904 y que provocó, no solamente una protesta inmediata del sultán, sino también observaciones de la República. (Véase "El día siguiente de Agadir", pág. 107 y siguientes). Irritada por esta expedición española, una parte de la opinión francesa había reclamado inconsideradamente la retrocesión de Larache y de El Ksar a Francia. Durante varios meses, las dos naciones se lanzaron, por sobre los Pirineos, reproches a menudo injustos. El tratado franco-alemán del 4 de noviembre de 1911 había sido negociado en condiciones difíciles y nosotros habíamos pagado caro el reconocimiento de nuestra libertad a Marruecos. Muchos pensaban que España beneficiada, como nosotros, por el tratado de 1904 debía, como nosotros también, soportar una parte de las compensaciones acordadas a Alemania. España respondió que nosotros no la habíamos asociado a nuestras entrevistas con el Imperio y que ella no tenía, pues, por qué sufrir las consecuencias. Fué menester un largo esfuerzo al Gobierno Francés de 1912 para borrar las huellas de este altercado, para determinar las fronteras de las dos zonas marroquíes y para organizar, bajo un doble protectorado, el régimen administrativo del Imperio jerifeño. No fué hasta el mes de noviembre de 1912 que el acuerdo se establece definitivamente entre España y Francia y que el tratado se firme. Yo he expuesto en detalle las peripecias, a veces inquietantes que procedieron a esta feliz conclusión. El canje de las firmas fué alegremente acogido en los dos países que solo pedían, el uno al otro estrechar sus relaciones amistosas. El tratado fué aprobado sin objeciones por las dos Cámaras francesas y, desde que fué ratificado, el Rey Alfonso XIII no ocultó su deseo de venir a dar gracias al gobierno de la República.

Hacía tiempo que no se le veía en París. Ocho años antes, muy joven aún, había visitado al Presidente Loubet, y, por su jovialidad, su elegancia, y sencillez, conquistó la población. Pero él no había vuelto oficialmente bajo la presidencia de Fallieres y confesaba a los que le rodeaban, que el recuerdo de su estancia en París le producía una pena nostálgica. Profesaba abiertamente vivas simpatías por Francia y ponía orgullo en recordar que la sangre de los Borbones corría por sus venas. Aunque apreciaba más que nadie el precio de la paz y no pensaba lanzar a su país en ninguna aventura, se interesaba particularmente en las cuestiones militares y, con esa sinceridad un poco primeriza que era uno de sus encantos, había expresado a nuestro Embajador Monsieur Geoffray, el deseo que le fué concedido, del espectáculo de una revista y que le fuesen mostrados soldados, muchos soldados. En el desplazamiento de las tropas y en el tornasolado de los uniformes admiraba la belleza de una decoración más que la repetición de un combate.

Yo fuí a recibirlo, en la mañana del miércoles 5 de Mayo de 1913 en la pequeña estación del Bosque de Bolonia que ha visto llegar, desde entonces, todos los Jefes de Estado extranjeros. Ella había sido para la ocasión guarnecida de plantas verdes, de flores, de tapicerías y de banderas. El Presidente del Consejo, Mr. Berthou y sus colegas del Ministerio, habían venido conmigo a recibir a nuestro joven huésped.

Una máquina empavesada con los colores españoles, con una lentitud solemne, había traído a la estación el tren real. Sin esperar a que se detuviese, el joven soberano saltó a tierra. Vestía uniforme de Capitán General de artillería: dolman negro con mangas bordadas de tres galones de oro, pantalón negro con trencilla (galón) roja, gorra shako blanca sobremontada de un aigrette (penacho) rojo. Diestro, flexible, se encuentra en un instante, delante de mí, me estrecha las manos con efusión, y tuvo una palabra amable para los ministros que yo le presentaba. Alto, de estrecho talle, los ojos vivos y alegres, la nariz aquilina, el bigote fino y levantado, el labio inferior un poco grueso, el mentón bastante acusado, seducía a cuantos le abordaban por un deseo de gustar que él no trataba de disimular y por una desenvoltura familiar que daba aún a los más modestos la ilusión de no tener igual.

Yo le hice sentarse a mi derecha en el "daumont" tirado por cuatro caballos negros, los más bellos de las cuadras presidenciales. Seguidos de seis carruajes más, estando el primero ocupado por el Presidente del Consejo de Ministros español, Conde de Romanones y por Monsieur Barthou, nos dirigimos, escoltados por los coraceros y aclamados por la multitud, hacia el palacio de Asuntos Extranjeros, que iba a ser la residencia real.

El Rey sonreía y saludaba. No cesaba de decirme como le placía este recibimiento entusiasta. En la Avenida del Bosque de Bolonia, en la Plaza de la Estrella, a lo largo de los Campos Elíseos, sobre la Plaza de la Concordia, al paso del cortejo no se oían sino gritos de ¡Viva el Rey! ¡Viva España! ¡Viva Alfonso XIII! Después de aquel día yo he hecho muchas veces el mismo trayecto con soberanos aliados; yo he pasado por allí con el Presidente Wilson: yo lo he visto al día siguiente de la victoria en recepciones más grandes y más emocionantes, pero no las he visto más cordiales ni más encantadoras que la tributada al Rey Don Alfonso XIII. En aquella mañana primaveral, París, que creía la paz definitivamente asegurada por la entente europea que en Londres había recibido la consagración; París, que no preveía entonces ni las brutalidades nuevas de la diplomacia austriaca ni los rodeos ofensivos de Alemania: París, laborioso, se mostraba verdaderamente, a su joven visitante, en la plenitud de su gracia y de su seducción.

Sobre las calles, en medio de los truenos de hurras, parece que algunos obreros españoles colocaron dos o tres gritos de ¡Viva Ferrer! que fueron cubiertos por el ruido de los ¡Bravos! y que ni el Rey ni yo pudimos oír. Informado de este incidente un poco más tarde en el mismo día, el Rey me dijo: "¡Ah! este desgraciado asunto de que se me hace responsable! Como si un soberano constitucional no estuviese las más de las veces obligado a inclinarse ante las decisiones de su gobierno!"

Yo he oído, en los años siguientes, a otros reyes hacerme la misma observación melancólica. Tienen, sin embargo, sobre un presidente de la República francesa, privados como ellos del derecho de gobernar, esta incontrastable ventaja: que teniendo delante de ellos la duración del poder y no habiendo estado clasificados en ningún partido político, pueden hallar la ocasión de mostrar a todos su lealtad sin ser acusados por nadie de ingratitud ni de defección.

Llegados al muelle de Orsay, tomamos apenas algunos minutos de reposo. Yo conduje el Rey a sus departamentos, que habían sido equipados por el guarda mueble, bajo el cuidado atento del señor Stephen Pichon, ministro de Asuntos Extranjeros y de su esposa; y en seguida fuimos a pie por la calle de Constantino a la Explanada de los Inválidos por donde debían desfilar ante Alfonso XIII todas las tropas de la guarnición. Al borde de la calle central había sido levantada una gran tribuna decorada con los colores españoles y franceses y fué desde allí que el Rey pudo admirar cómodamente el espectáculo militar que Monsieur Geoffray nos había recomendado vivamente de prepararle. El General Michel, Gobernador de París, de Saint Cyr, guardas republicanas, zapadores, cazadores del batallón 26, zuavos, la décima y sexta división de infantería, la brigada colonial, la artillería, escuadrón de tren, dragones, coraceros, todas las tropas desembocaron sucesivamente desde los Campos Elíseos por el puente de Alejandro III y habían avanzado, en un orden impecable, hacia el Hotel de los Inválidos. Entusiasmado por el porte de los jefes y la elegancia de los soldados, arrobado por la belleza incomparable del marco parisién en el que le era presentado este cuadro militar el Rey felicitó calurosamente a Monsieur Etienne, ministro de la Guerra y al General Michel. Me rogó hasta con insistencia, de hacerme intérprete, acerca de los oficiales y de los soldados de su viva satisfacción y en la carta que yo escribí al Ministro y en la comunicación que fué dada a las tropas, añadí sus cumplidos a los míos.

En el almuerzo íntimo que mi esposa y yo le ofrecimos inmediatamente después en el salón Murat del Elíseo y al que asistieron solamente el séquito del rey, los señores Barthou, Pichon y un pequeño número de personas, Alfonso XIII, muy feliz de sentirse liberado de todo constreñimiento oficial, "tuvo el dedal" en la conversación con mucho sprit y gracia auténtica y nos mostró, sin ninguna afectación, que estaba muy bien informado de todas las cosas de Francia. Quiso dar en seguida al gobierno de la República un testimonio de amistad confiriéndome después de la comida, el título de caballero del Toisón de Oro. Para entrar en la orden que fundó en 1429 Felipe el Bueno, duque de Borgoña, se debe, en principio, prestar juramento de defender hasta la muerte la religión católica y al Rey de España. El receptor recibe, además, un golpe de espada en la espalda. Pero los extranjeros son dispensados de esas formalidades y de esos juramentos. Yo no he tenido que tomar sino un compromiso al que deben someterse todos los caballeros y es el de restituir a mi muerte el gran collar, compuesto de cartuchos dorados, que los titulares de la condecoración usan sobre los hombros cuando visten hábitos de aparato. En las ceremonias menos solemnes basta añadir a un lazo rojo el pequeño toisón que es el emblema de la orden.

"Solo que—me dijo riendo el Rey—como usted no anda siempre vestido de frac y tampoco puede pasearse en pleno día con esa corbata, permítame darle las insignias todavía más simples que pueda usar en el ojal de una chaqueta o de una levita." Y me remitió, en efecto, un toisón de oro menos pesado y más pequeño y más discreto, que Felipe el Bueno se habría, sin duda, asombrado de verle llevar en el pecho de sus caballeros. De modo que esta conquista del Toisón de Oro, por halagadora que fuese, me dió ciertamente menos trabajo que a Janson.

Al medio día el Rey visitó la Escuela Militar a donde le conduje en automóvil sin ningún aparato. Con el ardor de una curiosidad despierta, todo lo quiso ver y todo lo quiso examinar: el comedor de los oficiales, las cuadras, las cocinas, las enfermerías, los dormitorios de las tropas. Observó con el mismo cuidado todos los arreglos de la Escuela de Guerra, sala de los Mariscales, anfiteatros, biblioteca; se hizo presentar al personal pedagógico, hizo a todos preguntas precisas, en Jefe de Estado que no quiere perder ninguna ocasión de instruirse y de comparar.

Al final del medio día yo le dejé solo en el Muelle de Orsay, donde recibió a los embajadores, a los ministros plenipotenciarios y encargados de negocios extranjeros acreditados en Francia, reunidos, siguiendo la costumbre, en círculo diplomático. Después, la Princesa Battemberg (Henriede) madre de la reina de España que se hallaba en París desde hacía algunos días y que, desde lo alto de un balcón había tenido por la mañana el placer de ver al joven Rey pasar en medio de las aclamaciones por la Plaza de la Concordia, había venido a abrazar a su yerno y a decirle cuán feliz ella era de hacerle saber a la Reina por telegrama, la hermosa recepción de que él había sido objeto. Pero el implacable programa del día reservaba al Rey una última fatiga que debía soportar, con la misma desenvoltura que las otras: la gran comida en el Elíseo, precedida de nuevas presentaciones y seguida de discursos obligatorios.

El oropel y la banalidad de la sala de fiestas habían sido disimulados lo mejor posible por un despliegue armonioso de flores y de tapices.

Los convidados eran muy numerosos, alrededor de una inmensa mesa en forma de herradura adornada de rosas y de orquídeas. Dos embajadores solamente habían sido invitados, a causa de las líneas de parentela que unían a la familia real de España con los de Inglaterra y de Austria: Sir Francis Bertie y el Conde Szecsen de Temerin. Yo había tenido que dar, en plena crisis balcánica, esta nueva retribución pública de nuestras buenas relaciones con la monarquía dualista. Lady Bertiem y la Condesa Szecsen acompañaban a sus respectivos esposos venidos todos en los trajes suntuosos que ellos llevaban en las grandes ceremonias. Habían sido invitados con sus esposas los presidentes de las Cámaras, los miembros del ejecutivo de ambas Asambleas, los ministros, muchos senadores y diputados, altos magistrados, generales, almirantes, académicos, hombres de letras, artistas que el Rey se hizo presentar sucesivamente y para cada uno de los cuales él supo encontrar palabras apropiadas. Sobre todo experimentó gran satisfacción de volver a ver al Presidente Loubet, que ostentaba, también, las insignias del Toisón de Oro con que se placía en evocar los recuerdos de la última visita oficial hecha a París por el Monarca.

Alfonso XIII y yo tomamos sitio en la cabecera de la mesa. Yo tenía a mi izquierda a Lady Bertis, que se hallaba indispuesta y poco comunicativa. El Rey tenía dos temas favoritos: la entente de las naciones latinas y la cooperación de España y de Francia en Marruecos. Deseaba que un acuerdo interviniese rápidamente en el régimen de Tánger y que, en cada una de sus zonas las dos naciones estableciesen definitivamente su autoridad respectiva. Pero de la política volvía gustoso a las conversaciones menos ingratas y me interrogaba acerca de París, los teatros, las letras y las artes.

Al fin de la comida no le dirigí sino una breve alocución donde traté de expresar los sentimientos de Francia por su vecina del sud-este: "Señor,—decía yo—la Francia que ha guardado un recuerdo agradecido de las dos últimas visitas de Vuestra Majestad, recuerda con emoción las simpatías que usted le ha testimoniado siempre. Ella es feliz de dar de nuevo la bienvenida a un soberano que ha sabido encantarla por su lealtad, su gracia y su bravura. Ella saluda en él a la noble nación que ha dictado a la historia tantas páginas gloriosas y ofrecido al mundo tantos ejemplos caballerescos. Yo me felicito particularmente de recibir a Vuestra Majestad al día siguiente del voto unánime por el cual las asambleas de nuestros dos países han dado su aprobación a nuestros acuerdos marroquíes. Las largas y corteses negociaciones que han terminado en las recientes convenciones habrían—de ser necesario—preparado a Francia y a España a conocerse mejor y a estimarse más. No es de ayer que las dos grandes naciones vecinas han comprendido la estrecha solidaridad de sus intereses y las razones permanentes de su amistad tradicional. Pero colaborando en adelante con una mutua confianza a una obra de civilización y de paz, ellas verán más claramente que nunca, en su vecindad, una lección de la naturaleza, y en su parentesco, la ley de sus destinos. Alzo mi copa en honor de Vuestra Majestad, de su Majestad la Reina y del Príncipe de Asturias, y bebo a la prosperidad y a la grandeza de España."

Como yo había pronunciado este pequeño discurso sin proveerme de un papel, el Rey se excusó amablemente de tener una hoja en la mano y me respondió con voz límpida y tono cordial: "Señor Presidente: usted me ha dado la bienvenida en términos que no hacen sino aumentar la emoción que yo vuelvo a sentir al encontrarme de nuevo sobre el suelo de esta noble Francia que siempre me ha testimoniado tantas vivas simpatías. Vuestras palabras van derechas a mi corazón y ellas emocionarán también profundamente a la Reina, que lamenta vivamente no poder en este día, recibir conmigo las preciosas pruebas de amistad que me son dadas. La nación española será feliz de constatar una vez más, en la calurosa acogida que me es tributada, los sentimientos fraternales del pueblo francés en atención suya. Vecinos hasta ahora en Europa, nuestros dos países lo serán en adelante en Africa y se alegrarán de haber, en los acuerdos sellados por usted, alargado la vida que les permitirá afirmar cada día los numerosos ligamentos que les unen, y de devolver más estrechas su colaboración a la obra del progreso y de la paz. Señor Presidente, yo alzo mi copa a su salud y a la de la Francia."

Nuestros dos discursos habían sido escuchados de pie por los invitados. Después del mío, la banda de la guardia republicana había tocado la Marcha Real Española, después del del Rey, un trozo de la Marsellesa. Una recepción muy concurrida siguió al banquete y Alfonso XIII no se retiró sino hasta muy tarde, tan fresco y tan dispuesto como si después de una noche pasada en el tren no hubiese estado, durante toda una jornada, esclavo resignado del ceremonial.

Progreso y paz, estas dos palabras vinieron con naturalidad, a la pluma del Rey, como ocupan ahora, constantemente también mi espíritu y el del gobierno francés. En el último mes no teníamos otro pensamiento que el de evitar la guerra de la que muchas veces nos habíamos sentido amenazados. Rusia e Inglaterra continuaban asociándose a nuestra obra pacífica. El mismo miércoles siete de mayo el Czar hizo anunciar que se proponía ir pronto a Berlín para asistir al matrimonio de la princesa Victoria Luisa, y muchos grupos parlamentarios franceses se prepararon a su encuentro para una conferencia que debía efectuarse en Berna con un pequeño número de miembros del Reichstag.

Al mismo tiempo el Emperador Guillermo II dirigía al regimiento de artillería de Mecklemburgo, esta inflamada orden del día: "Yo recuerdo con gusto y con reconocimiento la notable devoción y el valor que las baterías del regimiento demostraron en los sangrientos combates de la campaña de 1870. Este pasado glorioso de la artillería granducal de Mecklembourgo-Schwerin es una garantía para el porvenir. Estoy convencido que el regimiento no dejará perder la gloria adquirida por sus antecesores, que él continuará, inquebrantable en su fidelidad a la patria común, fidelidad que fué sellada por la sangre de tantos valientes, y que, si se trata de nuevo de defender el honor alemán y la pujanza alemana contra el extranjero, sabrá añadir nuevos laureles a los ya conquistados." Siempre las amenazas y los ruidos de sables.

París no contestó sino con cantos de fiesta. Al día siguiente, ocho de Mayo, vine a hora temprana, a buscar al Rey de España al Ministerio de Relaciones Exteriores y, por el Boulevard St. Germain, el Boulevard Enrique IV, y la Plaza de la Bastilla, le conduje en medio de una población alegre y entusiasta, a la Estación de Lyon, donde tomamos el tren presidencial, con dirección a Fontainebleau. Fuimos acompañados por Monsieur Paul Deschanel Monsieur Stephen Pichon y Monsieur Etienne, Ministro de la Guerra.

El Rey había vuelto a ponerse el uniforme azul de coronel de cazadores, traje de campaña, con gran gorra "shake" de cuero cocido y polainas negras.

El daumont nos esperaba, con diez carruajes más, delante de la estación de Fontainebleau. Nuestro cortejo, rápidamente organizado, corría, a viva velocidad, con su escolta de dragones, la calle Grande, toda plantada de mástiles enguirnaldados; y con un claro sol de mayo nos dirigimos hacia el bosque y hacia el valle de la Solle. Fué allí que había de efectuarse la primera exhibición militar del día.

Después de haber pasado sobre el frente de la brigada que mandaba el general Gillain, fuimos el Rey y yo a situarnos con las personas que nos acompañaban sobre una eminencia bastante elevada, de donde abarcábamos el conjunto de este pintoresco valle, rodeado de altos murallones coronados de bellos árboles parásitos. Sabiendo que el Rey deseaba seguir a caballo las evoluciones del séptimo y decimotercero de dragones, yo había pedido al gobierno le preparasen una hermosa cabalgadura y así le había traído de Sammur un magnífico caballo bayo oscuro, "Capricho", hijo de Gagny y de Rafaela Schia, hija ésta, a su vez, de "Papiro" y de "Relámpago". Nosotros nos habíamos asegurado que Capricho no estaba demasiado caprichoso.

El Rey se dispuso prontamente a galopar con alegría en medio de los escuadrones, al lado del General Gillain y siguió toda la maniobra con pasión, aclamado por la multitud que se situaba sobre las alturas vecinas. Durante este tiempo nosotros habíamos permanecido sobre nuestra eminencia desde donde apercibíamos, sobre todo, grandes remolinos de polvo.

Terminados los ejercicios, nuestro cortejo se reformó como por encantamiento bajo la dirección de Monsieur Mollard, y regresamos a Fontainebleau que solo habíamos atravesado a la llegada, para dirigirnos al polígono de artillería. Allí nos esperaba un nuevo espectáculo. La escena representaba, en primer plano, un inmenso espacio vacío y a lo lejos una pequeña aldea que con sus casas, su iglesia y su molino semejaba un apacible asilo de dicha campestre. No era todo ello sino un andamiaje cubierto de telas pintadas, destinadas a desaparecer con un simulacro de destrucción... Apenas nuestros 75 habían comenzado a disparar, los proyectiles reventaban con sus bocanadas de humo blanco, en medio de esas construcciones frágiles y pronto, al extremo del polígono no quedaban más que ruinas. ¡Quién nos hubiera dicho que dieciseis meses después, serían ¡ay! verdaderas villas francesas las que se desmoronarían bajo los obuses alemanes! Entregado por completo al interés de este bombardeo, el Rey me había abandonado para ver mejor las explosiones de los tiros. Se había sentado sobre el escarpado de la pequeña colina y miraba atentamente con anteojos de larga distancia la iglesia desmenuzada y el molino pulverizado.

Hacia las doce y media regresamos al castillo donde yo ofrecía un almuerzo al Rey. El conservador Monsieur Georges d'Esparbés, nos había hecho preparar, con muy buen gusto, los departamentos de reposo. Los de Napoleón I habían sido reservados a Alfonso XIII y, sobre el bureau del gabinete había sido depositado el ejemplar de Don Quijote que el Emperador gustaba de hojear. Flores de colores españoles, amarillas y rojas, ornaban las jardineras estilo imperio.

El Rey vino a reencontrarme en el salón San Luis y nosotros tomamos juntos la galería Enrique II donde estaba puesta una mesa de ochenta cubiertos. Después del café, Alfonso XIII, que conocía el Palacio, quiso volver a verlo en detalle conducido por Mr. George d'Esparbes, y tomó el más vivo interés en todas las explicaciones que se le hicieron.

Hacia las tres, salimos del castillo por la escalera del Rey, para llegar a la "carriere", donde había de ofrecérsele un gran carrousel militar. En una gran planicie rodeada de rocas y de abetos, tres tribunas decoradas en rojo y oro fueron levantadas. En la del medio tomamos sitio con los personajes oficiales, en las otras se instalaron los Senadores, los diputados y otros invitados de categoría. El Rey no dejó de admirar una serie de armoniosas variaciones hípicas, de marchas cruzadas, vueltas, cuadrillas, alas de molinos, cruz de Malta, cargas, persecuciones y pasos burlescos. Fué preciso, sin embargo, arrancar a Alfonso XIII de su contemplación y conducirlo a la estación de Fontainebleau. La población que invadía las calles y los costados de la línea del ferrocarril, continuó ovacionándole hasta que montó en el coche salón, y el tren estaba ya en marcha cuando el Soberano no había aún terminado de dar las gracias con sonrisas y gestos. Cuanto había en él de joven, de libre y de impetuoso, le ganaban, naturalmente, los espíritus y los corazones.

Esa noche tuvo lugar en el Muelle de Orsay la comida ofrecida por el Ministro de Asuntos Extrangeros Mr. Stephen Pichón y su esposa. Todo el cuerpo diplomático fué invitado. El Rey y yo estábamos, como en la víspera, el uno al lado del otro. El no cesó de elogiar cuanto había visto durante el día, y yo no sé si las danzas indias que se sucedieron ante sus ojos y las danzas del renacimiento, le produjeron tanto placer como los ejercicios variados del mediodía.

En la mañana del viernes nueve, Alfonso XIII creyó poder—y que bien yo se lo aprobé—pedirnos algunas horas de independencia. El las empleó en despachar su correo, conferenciar con el Conde de Romanones, y en visitar en Neuilly una obra de caridad hispano-americana que venía en ayuda de los indigentes españoles, dirigida por las Hermanas de San Vicente de Paúl. El Rey volvió a París en automóvil, con una rapidez tal, que Mr. Hennion, recientemente nombrado Prefecto de Policía, en sustitución de Monsieur Lepine, creyó prudente encabezar el cortejo para poder moderar la velocidad. Yo esperaba a Alfonso XIII en una exposición de la Edad Media y del Renacimiento que estaba organizada en la calle de Constantino, en el antiguo palacio de Sagan. El llegó a la hora fijada sin haber, gracias a Dios, sufrido ni causado accidentes.

Almorzó en el Muelle de Orsay, en su departamento, a donde yo volví a buscarle hacia las tres para acompañarlo al Petit Palais. El tiempo era suave y claro. En los Campos Elíseos, en los muelles, sobre el puente Alejandro III, se oprimía un público numeroso compuesto de bellas mujeres con trajes elegantes, obreros en traje de trabajo que satisfacían sus deseos de aclamarle. El Rey fué recibido a la entrada del Petit Palais, por Monsieur Henri Galli, Presidente del Consejo Municipal, y por Mr. Delanney, Prefecto del Sena, que le dieron la bienvenida en nombre de París. El dió, con voz tan fuerte y tan bien timbrada, la contestación calurosa, que levantó el entusiasmo de todos los asistentes, y en seguida comenzó la visita, un poco precipitada, de las salas Dalou, Dutuit, Coubetty, Henner, Ziem y de la exposición David.

Pero él tenía prisa de partir al aerodromo de Buc, donde debía de nuevo poder dar curso a sus pasiones deportivas. Del Petit Palais al campo de aviación, por el Bosque de Bolonia, Saint Cloud, Ville d'Avray, Versailles, recorrimos el trayecto en medio de ¡vivas! El General Hirschauer, Inspector Permanente de la Aeronáutica Militar, nos esperaba delante de los hangares decorados de banderas españolas y francesas. A ambos lados del campo se habían alineado ochenta aparatos, sesenta y cinco militares y quince civiles, traídos para tomar parte en una gran revista aérea. El Rey tuvo primero que pasar ante los oficiales e hizo que se los nombrasen uno a uno. Saludó militarmente a cada piloto, les interrogó y les dirigió palabras amables. En una palabra, él cumplía excelentemente su oficio de Rey y no era sin un poco de confusión que yo comparaba su fácil instinto con mi inexperiencia presidencial. El examinaba con atención el material automóvil, y los carros-talleres de las escuadrillas presentes. Asombraba a todos los presentes no solo por su vivaz comprensión, sino por su competencia.

Después de los pilotos y los aviones militares, tocó el turno a los civiles, y el señor Robert Esnault-Pelterie hizo al Rey los honores de esta parte del parque de aviación. Alfonso XIII reconoció a Vedrines que había ido a Madrid en avión algunos meses antes, y corrió a él para estrechar su mano.

Los aparatos entonces remontaron el vuelo. El general Hirschauer había recomendado a los pilotos de no entregarse a ningún ejercicio peligroso. Los militares respetaron casi completamente la consigna. Los civiles no tuvieron cuenta en lo más mínimo del prudente consejo. Virajes en ocho, vuelo planeados, aterrizajes en espiral, volteos horrorizantes, todo lo probaron, todo lo ejecutaron, todo lo repitieron. El general Hirschauer, inquieto por aquellas temeridades no cesaba de exclamar: "¡Están locos! ¡Van a matarse! ¡No volveré a dejar que los aviadores civiles vengan a las fiestas militares!" Felizmente nadie se mató. Garros y Chovillard, que habían sido de los más audaces, descendieron con la sonrisa en los labios.

El Rey estaba encantado. Yo, por mi cuenta, no estaba nada tranquilo. Yo tenía verdaderamente miedo que un accidente estúpido viniese a ensombrecer el fin de la bella jornada. Yo me arreglé discretamente, para apresurar la partida del Rey, y, como por otra parte yo no quería conducirlo demasiado pronto a la estación de Jouy-en-Josas, donde él debía tomar el tren para España, le propuse un corto paseo en auto por los alrededores. Hacia las siete y media llegamos juntos a la estación, y algunos minutos más tarde Alfonso XIII montaba en su coche-salón, nos decíamos adiós, y al son de la Marsellesa y de la Marcha Real española el tren arrancaba lentamente.

Antes de abandonar el territorio francés el Rey nos dirigió el telegrama siguiente: "Me complazco en renovarle, señor Presidente, la expresión de mi gratitud por todas las pruebas de afectuosa simpatía que me han sido dadas. La acogida que me ha tributado París por siempre quedará presente en mi memoria y aumentará el constante afecto que siempre tuve por vuestro bello país. Suplico a usted se digne ofrecer a su esposa mis respetuosos cumplidos y de aceptar el testimonio de mi invariable amistad. Alfonso, R." Yo di las gracias por sus afectuosos testimonios y añadí que Francia guardaría también de su estancia entre nosotros un recuerdo emocionado.

Durante el curso de estos tres días de fiesta, yo hablé a solas con el Rey Alfonso, y los pocos temas que pudimos intercambiar a la mesa o en el auto no fueron, como ya lo he indicado, sino generalidades sobre la unión de los pueblos latinos y sobre la colaboración franco-española en Marruecos. Yo había, naturalmente, concertado mi lenguaje con el que Monsieur Stephan Pichon mantenían, de su parte, con el Presidente del Consejo español para apresurar la pacificación de Marruecos y que el General Lyautey iría oportunamente a Madrid a precisar los detalles de esta cooperación. Acerca de los asuntos de Oriente yo dije y repetí al Rey, como Monsieur Pichon al Conde de Romanones, que nosotros no sentíamos contra Austria y Alemania ninguna hostilidad, y que continuaríamos haciendo cuanto pudiésemos por mantener el acuerdo europeo.

Los resultados del viaje del Rey fueron, a decir verdad, menos de carácter político que de orden sentimental. Pero ellos consagraron, con manifestaciones estrepitosas, el tratado franco-español de noviembre de 1912, y prepararon felizmente a los dos pueblos a ejecutarlo en un espíritu de paz, de confianza y de amistad.

Raimundo POINCARE

UNA NOCHE DE CAMPO

Es la hora en que muere la tarde.

Corre una suave brisa, casi queda, la cual hace susurrar en un cocal vecino adormecedora música.

El cielo en su fondo es inmensamente azul. Tocado en partes con bellones de nube y con celajes sutiles bordeados de crepúsculo, a semejanza de una obra magistralmente hecha por un orfebre, o simulando bocetos en que una mano divina ensayara sus pinceles y coloridos, brilla véspero con sus seráficos destellos.

Las gentiles palmas hienden las alturas con sus afilados capullos, como si ellas fueran vigías que cuidasen de la feraz campiña, mientras que sus pencas cual flameantes penachos salmodian con acentos litúrgicos de la naturaleza, un canto sonoro, silencioso, profundo y eterno...

Canturrean algunos pajarillos en la fronda, dando un adiós al día que acaba de agonizar, como un requién de amor a la vez que de tristura y para rendir también culto a la misteriosa noche la cual empieza a tender su manto gris.

Ha terminado la cuotidiana faena de los agricultores y ganaderos.

Ya en el cielo, cual ojos de nubil enamorada, parpadean brillantes y risueñas miriadas de estrellas.

Vése un mortecino fanal del bohío vecino: óyense aullidos lastimeros de canes en la lejanía; mugen las vacas desde sus apriscos y responden a ellas los ternerillos.

Alguien que se siente joven, que vive la primavera de la vida y se siente a la vez enamorado canta; canta endechas de amores a su humilde y fresca campesina, al paso de su caballo por el solitario camino.

Ya todo duerme.

La brisa parece haber plegado sus alas.

Las hojas de los árboles están mudas; las palmas simulan altos fantasmas enfundados en negras capas, y toda la flora envuelta en negra umbría semeja un cementerio abandonado, viviendo solamente el alma del silencio...

Los gallos con estridentes ululamientos y fuertes sacudidas de sus alas, declárense señores de la tierra en la noche, anunciando cronométricamente las altas horas en que el hombre ya ha repuesto las desgastadas fuerzas en el trabajo, y cantan, y cantan mientras tanto que las estrellas nimban la comba del cielo de tenue luz, señalando el reino de Dios, hasta que el astro Rey irrumpe con su melena de oro por medio de la obscuridad y nace el dorado día...

HERCASIDO

PROFECIA

Canta el Profeta. Destemplada el arpa, lúgubre ritmo a sus canciones da. Canta el Profeta. Exequias de infinito celebra su canción.

De un siglo y otro siglo en el lindero porvenir y pasado alcanza a ver: por eso en su cantar hay versos—lágrimas... ¡que saber es gemir!

Y dice: "El siglo ha muerto. ¡Vedle! Se hunde como piedra que al agua se arrojó. Al hundirse, la piedra siembra el agua de círculos de luz.

Al hundirse, arrastrado el viejo siglo por su propia grandeza hacia el no ser, sobre el mar de la historia roja estela de sangre trazará."

—"¿Entonces es la sombra del pasado, sombra del mal, espectro del terror?"—"¡Hombres de poca fe, callad os digo! Callad... ¡No blasfeméis!

Siempre que quiso hacer brotar la idea, olvidáis que la mano de Jehovah, con diluvios de lágrimas y sangre la tierra fecundó.

Hace siglos, semilla redentora santas manos vinieron a sembrar: para que el fruto del amor brotase quiso Cristo morir.

Hoy también guarda gérmenes la tierra, que sangre pide con doliente voz. Hoy también el diluvio que os espanta, benéfico será.

¡Creedme! Oid. ¿Pegando el rostro al suelo no escucháis ligerísimo rumor? Es la Idea que crece, que adelanta, ¡qué al cabo ha de surgir.

¡Venid! Formemos en su torno círculo con cien pechos henchidos de pasión. Venid. Juremos cuando frágil brote su vida defender.

Otros lo harán si no lo hacéis vosotros. Venid, venir la gloria a conquistar... ¡porque os juro que lleva el árbol místico la bendición de Dios!

Y aunque amontone nubes el infierno, y aunque rayos fulmine el mal querer, y aunque la mala fe le arroje piedras, ¡el árbol crecerá!

En el siglo que nace, con su sombra la tierra toda la veréis cubrir. ¡Venid! Sabéis que augusta es la corona del que a la Idea amó?

¡Venid! Mi pecho porque os ama os grita como grita a la oveja el buen zagal. ¡Venid! La Idea por mi boca os dice: ¡Sed mi legión de honor!"

—"¡Profeta! Si victoria nos auguras, ¿por qué el llanto acompaña tu cantar? ¿Por qué mientras tu voz celebra el triunfo se oye tu arpa gemir?"

—"Hermanos: son mis lágrimas corona de muchos que en la lid han de caer; son las quejas de mi arpa las exequias del muerto campeón.

Que aunque la Idea extienda en los espacios de sus ramas la pompa sin igual, ¡tantos de sus ardientes defensores por ella han de morir!...

Mientras entre las sombras de su copa hagan nido cien aves y otras cien, ¡tantas ramas del árbol sacrosanto en la hoguera han de arder!..."

G. MARTINEZ SIERRA

Papini Poeta

No es desagradable abrir en la primavera italiana este libro de versos de Papini, que, entre alguna solemne y espinosa hojarasca, trae poemillas de verdad, con la frescura y la gracia compuesta—y aún diría yo "peripuesta"—de un lindo ramillete.

Pero dejémonos de un examen demasiado trascendental sobre la vuelta de Papini, el silencio de cinco años de Papini o el estado de conciencia de Papini y otras garambainas y pretensiones.

Preceden a los versos hasta treinta páginas hinchadas y rizadas de una prosa debeladora y elocuente. El autor tira sus navajadas al costillar de los colegas vivientes y famosos o enciende sus cohetes de bengalas en un nocturno de fiesta intelectual y cordial.

Se ha dicho que este soliloquio, altiloquio o circunloquio preliminar sobre la poesía es lo mejor del libro, aun como poesía verdadera. A mí se me antoja demasiado verbal, pirotécnico y bravucón, como si calase el chapeo, requiriese la espada, mirase al soslayo y nada concluyese, ni afilada diatriba, ni noche obscura del alma con zarzal encendido.

Las volutas, figuras y resaltes de esta portada aparatosa que Papini ha armado, acaso irían bien para otro edificio, no para éste, que en su parte de atrás nos alegra con un pequeño huerto doméstico, y no con un parque monumental de fuentes, estatuas y cipreses. Papini nos invita a comulgar con este su libro titulado "Pan y vino", y para ello hace sonar las más enguichadas y estridentes trompetas de su conocido arsenal de clamores. No de Juan Papini, sino de Juan de Palmos, parece que va a sernos dado apocalípticamente, el pasto espiritual de un cuasi divino volumen. Nada de esto. Menos mal que las fatigas del turismo nos han habituado a conocer cierta industria hotelera, cuyos vestíbulos están, por su fasto importante, en desproporción exagerada con la cocina y la calidad de las sábanas.

Sin duda sería mejor que el volumen nos cayese en las manos sencillamente, sin ruido y sin ceremonia, como una rosa regalada por el viento.

Versos de gran poeta no son los de Papini. No son grandes versos reveladores, sino versos bonitos y graciosos cuando fluyen mejor. Cuando quieren ponerse por las nubes y por las estrellas, se mueven mediocres e incapaces de auténtico y preciso vuelo de altanería. Encantan, en cambio, mientras quedan posados en la hierba o andan jugando por las ramas y se limitan a ser versos felices, familiares, rústicos y menores con resabido y bien usado aroma de mejorana y de tomillo. Claro está que a su agreste voluntariedad se alía entonces la fineza del aire toscano, que les da, sin querer, la civil elegancia latina y la música renaciente. Unos, que cantan a la esposa fuerte, florida y serena; otros, que cantan a las hijas niñas entre los árboles de junto a la casa; otros, donde se ve la cima nevada de Enero, la rama en flor, el tiempo del verano o el olor de la tierra en el otoño son los que más llenan el oído y el corazón, porque traen el contentamiento seguro. A este propósito recuerdo lo que se cuenta de Rabbí Jochanan. Una vez el sabio dijo a sus discípulos: "Qué es, a vuestros ojos, lo más ventajoso para el hombre?" Rabbí Eliezer respondió: "El contentamiento". Rabbí Josué: "Un amigo sincero". Rabbí Simeón; "La previsión". Rabbí José: "Un buen vecino". Rabbí Eleazar: "Un buen corazón..." "Prefiero — replicó el maestro—la opinión de Eleazar, hijo de Arach, porque vuestras respuestas están contenidas en la suya."

Versos, pues, de contentamiento, y de buen corazón, y de amistad sincera, y de previsión, y de buena vecindad clásica son los más ventajosos versos de Papini. No tanto son de pan y vino como de agua corriente y cotidiana, que refresca la sed. El Señor no ha hecho a la musa de Juan Papini grandes milagros. No le ha multiplicado sus cinco panes ni le ha trocado en vino generoso de Caná el agua de la fuente. No le ha hecho deliciosa, universal y embriagadora, como la Esposa del Cantar de Cantares. La ha dejado toscana y amable, como una moza del Ghirlandaio, en el cortejo de Lorenzo de Médicis, con la Nencia de Barberino. No es poco, sin ser mucho. Los poemas religiosos del libro ni mueven ni conmueven. Se resienten, ora de imitación, ora de obligatoriedad de convertido.

Los poemas de exaltación intelectual, dedicados a Dante, a Miguel Angel, a Colón, a Beethoven, a Leopardi, resultan más enfáticos que certeros, y no se libran de amaneramiento.

Corren por todo este campillo poético papiniano, como arroyos al descubierto, las influencias más reconocidas, desde Jacopone de Todi hasta Páscoli. El mayor encanto de la poesía de Papini sigue resultando—al menos para mi paladar—de una cierta mixtura frutal de agrio y meloso, que me recuerda cuatro versos míos de mocedad sobre el sabor de una manzana:

Amarga es, como espuma de una (roca marina,
y endulzada en silvestre y limpia (melosidad,
Es fruta nueva, carne adolescente y (fina,
y tiene un acendrado dejo de anti- (güedad.

O me trae a la memoria el mismo verso, de Papini, en 1914, (**ópera prima**):

Al frío sabor de manzana reineta.

Dice ahora Papini en su **Soliloquio**: "Hay en Italia dos poesías: la de la piedra y la de la miel". ¿Tiene la ambición de conciliarlas el poeta de "Pan y vino"? No llega Papini a la deleitosísima pastoral, donde a la vez se siente el gusto dulce de los panales hibleos y el gusto salado de las conchas del baño de Venus.

Nos da, con todo, un agridulce natural y delicadamente servido, cuando canta:

Gaia regina silvestre
che sempre odori di timo
di spinalbo e di ginestre
come nel giorno mio primo.

¡Dios haga que el bucólico humor de Juan Papini se haga cada día más despreocupado y triscador! ¡Dios haga que, cuando el rapto religioso le vuelva, vaya más—ya que se llama Juan el hombre—con el Bautista que con el Evangelista! Todo en Papini es contradicción. El escritor, violento, alcanza estas maravillas gozosas y pastoriles.

El que se empeña en tener a la mano el águila del Apocalipsis, nos hace pensar en la vara de plata del Precursor. El hombre religioso, el convertido ardiente y sincero, no acierta a transmitirnos a bondad, la belleza, la consolación iluminada del Evangelio. Sé que muchos no son de mi opinión. El éxito profuso de la **Historia de Cristo** me lo advierte. En mi casa—digo la verdad—yo no quisiera que mis hijos conociesen la figura del Redentor a través de Papini. Preferiría hacerles conocer el Cristo de nuestros clásicos españoles. En cambio, como trova italiana de Abril, no me parecería mal que aprendiesen esa cancioncilla que dice:

Gaia regina silvestre
che sempre odori di timo
di spinalbo e di ginestre
come nel giorno mio primo.

Rafael SANCHEZ-MAZAS

M.E.C.D. 2016

PROSA Y HUMORISMO

EL TIGRE Y EL BEBE

I

Jorge Peel y María, su mujer, estaban sentados tomando el desayuno. Jorgito, su único hijo, estaba también sentado con ellos. El pequeño Jorge mostraba sorprendente desconsideración por las conveniencias sociales y cierta glotona absorción, que llegaba al cinismo, en la comida. Evidentemente, no se preocupaba más que de la satisfacción de las necesidades corporales. Tenía veintidós meses y ocupaba una elevada posición en su silla alta. Su padre y su madre tenían treinta y dos y veintiocho años, respectivamente. Ambos tenían rostro pálido e inteligente; estaban elegantemente vestidos, y su actitud era la de gente acostumbrada a que se le sirva y a considerar como necesario el lujo. Había bastante plata sobre la mesa, y la habitación, aunque pequeña y un tanto desordenada, contenía muy buenas cosas, que habían costado su dinero. A través de una puerta, medio oculto por un "portier", veíase un espacioso estudio, poblado de estatuna heroicas, vaciados en yeso y pedazos de barro cubiertos con telas húmedas. Del otro lado del gran ventanal del estudio extendían los árboles su verde follaje. Eran los árboles del Parque del Regente. Otro detalle que demostraba que los Peel no eran precisamente gente que hubieran fracasado en la vida. Eran las diez y media. Millones de personas en Londres llevaban ya trabajando varias horas.

A la verdad, Jorge Peel no era meramente un joven escultor de talento: era un joven escultor que progresaba. Por ejemplo, cuando se citaba su nombre en los círculos artísticos, la reunión demostraba conocer al nombrado, y los que nunca habían visto una obra suya se avergonzaban. Además habíasele concedido últimamente la medalla de oro trienal de la Sociedad Internacional, honor que ningún inglés había obtenido hasta entonces. Sus amigos habían celebrado con él tan feliz evento con un simpático festival en su estudio, al que habían asistido famosos personajes.

Todo el mundo sabía que Jorge Peel, además lo que ganaba, tenía dinero por su casa. Porque ni siquiera los escultores de nota viven de lo que ganan, y lo que es con medallas de oro no se come. Todos los demás escultores de fama envidiaban a Jorge Peel, y él los compadecía en su interior, porque ellos tenían que guardar las apariencias por medio de subterfugios, mientras que él no conocía la decepción en su cómoda existencia.

Sobre la mesa, junto al plato de María, había una carta. Había llegado en el segundo correo. El contenido del primer correo había sido hojeado en la cama. Mientras María recogía las sopas del babero del pequeño Jorge con una cuchara y le limpiaba las sopas de los ojos con una servilleta, Jorge padre lanzó una mirada a la carta.

—Vamos, al fin ha escrito—dijo Jorge en un tono que intentaba ser descuidado.

—¿Quién?—preguntó María, no obstante haber visto el sobre y saber perfectamente lo que Jorge quería decir.

Su voz era asimismo falsa, en su deseo de fingir desconocimiento.

—El gallo viejo—dijo Jorge empezando a servirse jamón.

—¡Oh!—dijo María sentándose de nuevo y empezando a servir el té.

Difería todo lo posible el abrir la carta, echando el té con excesiva lentitud e indicando luego a Jorge cuáles eran los mejores bocados para servirse, en tanto Jorge, aparentando gran tranquilidad, desenvolvía un periódico. Ella abrió la carta. La leyó, apretó los labios, y moviendo la cabeza le pasó la carta a Jorge. Jorge leyó a su vez:

"Querida María: No puedo acceder a tu pretensión. Tu afectísimo tío,

Samuel Peel

P. S. Los gastos de mi elección para el Concejo del Condado van a ser terribles.

S. P."

Jorge enarcó las cejas, como para indicar que en su opinión no se podía contar con la estupidez humana, y que, como filósofo que era, se negaba a asombrarse de nada.

—Muy conciso—murmuró fríamente.

María se echó a reir sin ganas.

—¿Qué vas a hacer?—le preguntó.

—Quedarme sin ello—replicó Jorge con un laconismo que igualaba al del tío de María.

—¿Y la mensualidad de la casa?

—Que espere.

Era un valiente. Sin embargo de lo cual, vió en aquel momento abrirse a sus pies un precipicio, un precipicio en el que se hundían él, su mujer, su hijo, sus magníficos propósitos. Cambió de conversación.

—¿No habías visto este recorte?—dijo, y le dió un trozo de periódico pegado a un papel verde.

Jorge, en su calidad de escultor de nombre, recibía los recortes de prensa de una agencia. Este era de una crónica vulgar de sociedad, y daba cuenta en dos párrafos de la reciente fiesta en el estudio de Jorge. Terminaba con estas palabras: "El Heidsieck corrió a raudales." No sospechaba quién lo había escrito. No era del mejor gusto; pero sí prueba indudable de que Jorge seguía en auge, de que era una figura importante en el mundo.

—¡Qué periódico!—observó con expresión de repugnancia—. Para dependientes de comercio, sin duda.

II

Jorge se las había arreglado de manera excepcional. Es verdad que la suerte le había ayudado; pero había sabido aprovecharlo en beneficio propio. La suerte le había ayudado por el hecho de que María Peel se enamorase de él; de que el único pariente que aún le vivía era tío rico, y que el apellido de Jorge era el mismo de ella y de su tío. Había conocido a tío y sobrina en Cinco-Villas, en Bursley, donde era un personaje el viejo Samuel Peel, y hasta cierto punto protector de las artes. Teniendo en cuenta su pelo rubio y su aspecto de hombre cariñoso, no es de extrañar que María, hecha a la monotonía de la casa de su tío, le entregase su corazón. Y no era de extrañar tampoco que el tío consintiera en ello y asintiera al deseo de María. Lo sorpendente era que el viejo Peel empezara a compartir con ellos su dinero en grandes cantidades, porque no era un hombre muy generoso que digamos.

La generosidad del viejo Samuel Peel debíase a que era primo de los Peel de Bursley, la gran familia de fabricantes de cerámica en el siglo XVIII. La rama principal había desaparecido, al morir malamente en París la famosa Carlota Peel y al verse obligado otro descendiente, Mateo, a unir al nombre de Peel el de Swynnerton. Aunque primo lejano tan sólo, Samuel Peel era el único que quedaba, y, en su soltería, no tenía más preocupación que ésa. Samuel había hecho por sí una fortuna, y consideraba que el honor y los esplendores de la familia Peel en él se concentraban. Así, pues, intentaba hacerlos valer. Por eso se convirtió en bienhechor de su pueblo natal, en protector de las artes y en candidato para el Concejo del Condado de Staffordshire. Cuando María fijó su juvenil pensamiento en un joven ambicioso, que por casualidad llevaba también el nombre de Peel, el viejo Peel decíase a sí mismo: "El antiguo nombre familar no morirá. Será más magnífico que nunca". Esto mismo le dijo a Jorge Peel.

Jorge Peel le habló de una manera persuasiva y convincente de los riesgos y ventajas de la carrera de escultor. Le confesó cuán extremadamente ambicioso era todo cuanto había hecho y cuanto pensaba hacer. Y convenció a su tío político de que los jóvenes escultores vénse atajados en su costosa y difícil profesión por la pobreza y carencia de medios. Convenció a su tío político de que la mejor manera de triunfar era empezar por el final: intentar únicamente las cosas grandes, no vender nada barato, tratar con altanería a compradores y marchantes, y hacerse un "tipo" en el propio centro del arte londinés. Jorge hablaba bien, y cuanto decía era absolutamente verdad. Así que su tío se deslumbró con la inmediata perspectiva de una nueva fama para la antigua familia de Peel. Al cabo, el viejo Samuel prometió dar a Jorge y a María quinientas libras al año, para que Jorge pudiera empezar como escultor por arriba y triunfar. Fuese, pues, Jorge con su mujer a Londres, de donde había venido. Y el viejo creyó que había hecho una cosa verdaderamente extraordinaria, como en verdad así era. Esto había ocurrido teniendo Jorge veinticinco años.

Las cosas marcharon poco más o menos como Jorge había predicho. El joven ganó casi en seguida trescientas libras por unas estatuas simbólicas para la fachada de la residencia central de la Orden de Recabitas, que le gustaron mucho a su tío, porque Samuel Peel era hombre de temperamento fuerte. Jorge tuvo además otras dos o tres ganancias por el orden.

La extravagancia era para Jorge Peel la misma cosa que para un fabricante el "emplear todos los beneficios en el negocio". Era extravagante y ostentoso por principio, y por política de larga vista, o, por lo menos, él lo creía así.

El público rumor multiplicó sus éxitos, y muchas personas dijeron y creyeron que estaba ganando ya dos mil libras al año y que sería académico antes de tener canas. Pero Jorge siempre relataba la verdad de los hechos a su tío político; y aun mucho menos satisfactoriamente de lo que en realidad eran. Su frase favorita en las cartas a su tío era que estaba "construyendo"; construyendo, no casas, sino su futura reputación y su éxito.

Luego los encargos fueron disminuyendo, se hicieron más intermitentes, o sea rechazados como impropios de la altura de Jorge. Y en esto llegó el pequeño Jorge, con su insaciable apetito y su apremiante necesidad de médicos, niñeras, cochecillos y sopitas. Y el padre del pequeño Jorge continuaba con la cabeza muy levantada y con sus extravagancias por política de larga vista. Las quinientas libras anuales continuaban llegando en envíos trimestrales. Muchas angustiosas mañanas Jorge estuvo a punto de decir a María que escribiese a su tío pidiéndole un pequeño aumento suplementario. Pero nunca se decidía, parte por miedo y parte por orgullo. (Según su convenio con su tío político siete años antes, en aquella época debía tener asegurada una posición de unos cuantos miles de libras de renta.)

Pero la situación había empeorado. Cuando he aquí que en esto gana la medalla trienal de oro. Y al cabo se decide, de acuerdo con María, a escribir a su tío pidiéndole redondamente un extra de doscientas libras más. Escribieron la carta juntos, y tan bien expusieron sus razones, y hasta tal punto se convencieron de la justicia de su causa que por unos momentos viéronse va lo que se dice con las doscientas libras en la mano. De aquí la noche del Heidsieck. Pero a la mañana siguiente de la noche del Heidsieck pensaban diferentemente. Jorge estaba entristecido. Sentíase humillado por la necesidad del memorial a su tío, el primero que había hecho jamás. Y temía por el resultado. Sus temores estaban justificados.

III

Estaban harto justificados. Tres mañanas después de la primera carta, a la cual no había contestado, recibió María una segunda que decía así:

"Querida María: Lo que es más, en adelante os enviaré trescientas libras al año en lugar de quinientas. Si Jorge no se ha hecho ya una posición, tiempo es ya de que se la haga. La medalla de oro le servirá seguramente de mucho. Y si es preciso, economizad. Seguro estoy de que podéis economizar perfectamente. En "champagne", por ejemplo.

"Tu afectísimo tío,

Samuel Peel.

"P. S. Claro que lo hago en interés vuestro.

S. P."

Esta carta enfureció a Jorge, hasta tal punto, que el pequeño, al ver los extraños síntomas que presentaba el rostro de su padre y los extraños sonidos que salían de su boca, dejó de comer para dedicarles toda su atención.

—**¡Champagne!** ¿Qué quiere decir eso?—exclamó Jorge mirando a María como si fuese ella quien hubiese escrito la carta.

—Quizás haya leído ese periódico—dijo María.

—¡Quita de ahí!—dijo Jorge desdeñosamente—. ¡Cómo va a leer tu tío semejante papelucho! La gente como él desprecia las crónicas mundanas.

—Sí—dijo María—; pero a veces las leen. Yo creo que mi tío las ha leído todas las semanas durante veinte años.

—Bueno, ¿y por qué no me lo has dicho?

—¿La otra mañana?

—Sí.

—¡Ay! No quería enfadarte. ¿A qué bueno?

—¿Que a qué bueno?—repitió Jorge con acento de terrible desdén, como si la bondad del caso fuese obvia a la más limitada inteligencia. (El sabía muy bien que de nada hubiera servido.)—¡Jorgito, quita esa cuchara de la manga!

Y Jorgito, desobediente por lo general, apartó la manchada cuchara de la manga y volvióse a mirar a su madre en demanda de protección moral. Su madre le zarandeó simplemente con cierta brusquedad. Jorgito consideró una vez más que nunca en su vida comprendería a las personas mayores, pensamiento que le hizo entregase al llanto más estentóreo.

Jorge cayó en profunda meditación. En los siete años que llevaba de casado, se había considerado, como hombre, un tanto superior a sus rivales. Los había mirado con cierta tolerancia desde su altura. Y ahora se veía caer humillado entre ellos. Todo le parecía irreal. El estudio y el comedor eran sólidos: sólidos igualmente los árboles del Parque del Regente, así como la vajilla, los muebles, la comida excelente y las buenas ropas de su propiedad; pero todas las cosas le parecían desconcertantes en su irrealidad. Una carta del viejo Samuel les había hecho temblar, y la segunda las reducía de ilusiones en desengaños. Incluso su reputación de escultor antojábasele falaz. Y lo que más le irritaba era la injusticia de Samuel. Era, en cierto modo, mucho peor que si Samuel le hubiera desde luego cortado los aprovisionamientos, porque en ese caso hubiérase ido a Samuel y díchole majestuosamente: "Su sobrina de usted y el hijo de su sobrina se están muriendo de hambre." Pero con su mínimum de trescientas libras al año para su sustento no se mueren de hambre tres personas.

—Llama al timbre y que se lleven este becerro—dijo.

Jorgito seguía vociferando.

Entró Catalina, una muchachita de diez y seis años, uniformada de blanco y azul.

—Catalina—dijo Jorge autoritariamente—, coge al niño.

—Sí, señor—dijo Catalina con respetuosa obediencia.

La muchacha no se daba cuenta de que era irreal para su señor, ni de que su señor decíase a sí propio:

—No debía mandar así a seres humanos. No puedo pagarles su sueldo. Tendré que morirme de hambre en una guardilla.

Cuando Jorge y María estuvieron solos, Jorge dijo:

—Vamos a ver. ¿Qué significa esto?

—Puedes figurártelo. Es cosa muy suya. Mi petición de doscientas libras más le ha soliviantado. Y al leer luego en el periódico lo del Heidsieck, se ha puesto por las nubes. Le conozco bien.

—¡Hum!—rezongó Jorge—. ¡Pues también yo me voy a poner por las nubes!

—¿Qué vas a hacer?

—Hay una cosa que no haré—dijo Jorge—. Y es permanecer aquí. ¿Te imaginas, hija mía, que podemos ser el **árbol de la goma?**

—Yo creí que tú podrías...

—**El árbol de la goma,** en absoluto —interrumpióle Jorge—. Pues, sencillamente, no podemos seguir con el taller abierto. Mañana, niña, nos vamos a Bursley.

—¿Quién?

—**Tú,** el chico y yo.

—¿Y qué hacemos de las criadas?

—Las mandas a su casa.

—Pero no podemos plantarnos así como así en casa del tío, sin avisar, y cuando tan preocupado está con su elección. Además, enfadado como está.

—No iremos a su casa.

—Entonces ¿a dónde?

—Nos iremos al Tigre—dijo Jorge resueltamente.

—¿Al Tigre?—murmuró María.

Jorge había querido sorprender, y sorprendía.

—Al Tigre—insistió.

—¿Con Jorgito?

—Con Jorgito.

—¿Pero qué va a decir el tío? No me extrañaría nada que el tío no hubiera estado en el Tigre en su vida. Sé su manera de pensar.

—Me importa un bledo tu tío—dijo Jorge, censurando implícitamente las rarezas del carácter del tío de María—. Hay que hacer algo, y lo haré.

IV

Dos días después, y a eso de las diez de la mañana, el juez de paz Samuel Peel entraba en la plaza del Mercado de Bursley por la calle de Oldcastle. Había bajado a pie, como de costumbre, de su cómoda residencia de Hillport. Tenía que actuar en el Juzgado, y, además, una porción de complicados asuntos electorales. En una docena de carteleras, entre Hillport y el mercado de Bursley, vió las grandes letras rojas de su manifiesto invitando a la gente a votar por Peel, cuya familia llevaba identificada con el distrito siglo y medio. Estaba contento del manifiesto y del progreso de su propaganda. Esbelto, aunque no muy alto, calvo, con leve barba gris, era un personaje muy respetado en el lugar. Habíase impuesto por la regularidad de sus costumbres, estrictamente morales, su discreta filantropía y su éxito en los negocios. Pese a los contratiempos, había logrado levantar de nuevo el gran nombre de Peel. De suerte que aquella mañana entraba en el pueblo con cierto aire satisfecho. Las gentes le saludaban con respeto, y él respondía benévolo.

En esto, como se dispusiera, frente al famoso hotel del Tigre, a cruzar a los porches del Ayuntamiento, vió a un hombre rubio, que se le acercaba empujando un cochecito de niño. A su vista, acortó el paso involuntariamente. Era un espectáculo extraño. Hasta que reconoció a su sobrino político. Y palideció, en parte de la sorpresa, pero en parte de miedo.

—¿Qué tal, tío?—dijo Jorge descuidadamente, como si se hubiera separado de él la noche antes—. Haga usted el favor de tenerme esto un segundo.

Y empujando el cochecillo hacia el juez de paz Samuel Peel, Jorge siguió andando, desapareciendo luego, para mayor sorpresa de su tío, por las puertas del Tigre.

Entonces el ocupante del cochecillo se dió a llorar.

Samuel Peel, vestido como ha de estarlo un juez de paz en el tribunal, de levita, corbata de etiqueta y (claro está) salpicaduras de barro en sus botas impecables; Samuel Peel, el solterón empedernido (que nunca en su vida había tenido que poner a media noche la cacerola de la comida de un chico a calentar en la maquinilla); Samuel Peel, estremecido de horror al contemplar a través de sus gafas el estentóreo contenido del cochecillo, suscitó luego la pública atención del mercado de Bursley. Y Samuel Peel se daba cuenta de que la suscitaba.

Sospechó que el chico era de María, aunque era incapaz de reconocerle. Y no podía imaginar qué era lo que Jorge estaba haciendo con el cochecito en Bursley, ni por qué no había vuelto a salir. La situación hacíase cada vez más extraña. Samuel Peel no tenía gran facilidad para la lengua infantil; así, pues, para tranquilizar a Jorge, dióle suaves golpecitos, a modo de caricias, en cuantos sitios mostraba Jorgito al descubierto. No obstante lo cual, Jorgito seguía berreando, hasta tal punto que incluso los perros se detenían y levantaban curiosos las narices.

En esto, como acertara a pasar por allí el viejo Jos Curtenty, díjole a Samuel:

—¡Ay, señor Peel! Que va a salir la verdad a relucir. Y ya hay quien sabe que se ha casado usted en secreto.

Samuel Peel no podía darse por ofendido, porque Jos Curtenty, además de ser viejo, regidor y ex-alcalde, era uno de los miembros más importantes de su Comité electoral.

Claro que una broma amistosa, por parte de un bromista impenitente como Jos Curtenty, siempre estaba bien; pero los enemigos empezaban a gastárselas de la misma manera, lo cual podía restarle votos. Era absurdo, completamente absurdo, el concebir a Samuel Peel cualquier otro parentesco que no fuera de tío de un niño. Ahora bien: cuanto más absurda es una murmuración, más pronto se le da crédito, y una vez que empieza a propalarse no hay quien la detenga.

¿Qué demonios estaba haciendo Jorge Peel en Bursley con aquel chico? ¿Por qué no había anunciado su llegada? ¿Dónde estaba la madre del niño? ¿Dónde su equipaje? ¿Por qué Jorge había desaparecido tan rápidamente Tigre adentro, y qué era lo que estaba haciendo allí tanto tiempo metido?

Se le ocurrió que tal vez Jorge le hubiera escrito y perdídose la carta.

Pero, en ese caso, ¿dónde habían dormido aquella noche? No podían haber llegado de Londres aquella mañana; era muy temprano.

El pequeño Jorge seguía exhalando grandes gritos, que tal vez se oían desde la capilla de Wesleyan, y seguramente desde el Casino Conservador.

En esto, el señor Duncalf, el escribano, que bajaba de su despacho al Ayuntamiento y ve el singular espectáculo del hombre público ante el cochecillo. También el señor Duncalf era soltero.

—¿Así, que ha bajado usted a verlos?—dijo el señor Duncalf ásperamente, sin hacer caso del chico.

—¿A ver a quién?

—Pues, hombre, a su sobrina y a su marido.

—¿Dónde están?—preguntó Peel, sin considerar suficientemente las consecuencias de su pregunta.

—¿Pero no están en el Tigre?—dijo el señor Duncalf—. Pues ayer tarde estaban. Claro que ya lo sabe usted.

Se marchó moviendo la cabeza. El extraordinario jaleo que el chico se traía le incomodaba, y le daba además un poco de vergüenza el estar allí.

El señor Peel no abrió la boca. Lo menos hace dos siglos que la admiración hace prorrumpir en exclamaciones a los hombres. No obstante lo cual, el señor Duncalf, con sus palabras sin importancia, le había quitado el respiro simplemente. ¡Nunca, nunca hubiera podido suponer que María, su marido y su hijo durmieran en el Tigre! Aquello le anonadaba. ¡Cómo! Un niño en el Tigre.

No se ha de creer por eso que el Tigre no sea un hotel altamente respetable. Lo es, lo ha sido siempre y lo será. Ni la más ligera sombra ha empañado nunca su nombre. Sin embargo, tenía un bar y una camarera a su servicio, y en el bar bebía la gente indudablemente. Si un personaje importante bebiera un trago —porque los personajes importantes beben algunas veces—, la gente diría: "Siempre está pimplando en el Tigre" o "En el Tigre le tiene usted todas las mañanas antes de las once." De aquí que, para Samuel Peel, completamente abstenio y temperante, el Tigre, pese a su respetabilidad y reputación, fuese un lugar de recado y de contaminación; una taberna, si no un garito. Por principio (como su sobrina sospechaba), Samuel Peel no había puesto nunca los pies en el Tigre. La idea de que su sobrino político y su sobrina habían dormido en él, le horrorizaba.

Y, además, lo que era peor, ¿qué diría la gente al ver que los parientes de Samuel Peel se hospedaban en el Tigre, en tanto su casa de Hillport estaba poco menos que vacía? ¿No deducirían de ello peleas familiares y escándalos? La situación era embarazosa.

Y miraba al hotel, pero sin levantar los ojos lo suficiente para ver que Jorge le estaba observando desde una ventana del segundo piso, ni poder oír que María imploraba de Jorge:

—Haz el favor de volver con él.

Las mujeres que pasaban por la calle mostrábanse curiosas. A espaldas del Ayuntamiento empezaban a reunirse los ociosos, a quienes les interesan las audiencias del tribunal de paz.

En esto, Jorgito, cansado de llorar, sumióse en profundo sueño. No podía Samuel Peel dignamente subir el cochecillo por las escaleras del portal del Tigre, así que empezó a rodarlo cautelosamente hacia la entrada del patio del hotel. Y en el patio se encontró a Jorge, en el preciso momento que salía de una habitación en cuya mampara estaba escrita la palabra: **Billares.**

—¡Cuánto siento haberle molestado a usted, tío! Pero mi mujer no está muy buena, y a mí se me había olvidado una cosa. ¿Se ha dormido?

Jorge le hablaba de una manera que, sin mostrarle mala voluntad alguna por el hecho de que Samuel Peel le hubiera robado doscientas libras al año, el otro sintió algo así como si, en efecto, se las robara.

—Pero... pero—preguntó Samuel, —¿qué haces aquí?

—Aquí estamos—dijo Jorge.—He venido a buscar trabajo de modelado o algo parecido. Creo que lo encontraré. Esta tarde empezaré a recorrer las fábricas. Aquí estaremos hasta que encontremos un cuarto amueblado, o una casa barata. Lo de la escultura anda muy mal ahora, ¿sabe usted?

—¡Cómo! ¡Yo creí que ibas divinamente! Esa medalla...

—Sí. Como reputación, sí; pero ahora precisamente necesitaba dinero para un trabajo grande y... no lo tengo. Así estamos. Siete años perdidos. Pero claro hay que cortar por lo sano. No pretendo que las cosas sean de distinta manera de como son. Yo no quiero con todo esto culparle a usted de nada, tío. Usted es como todo el mundo.

—Pero... pero—empezó a balbucear Samuel—. ¿Por qué no veniros directamente a mi casa en lugar de...?

Jorge le miró confidencialmente.

—El caso es—dijo—que María no quería. Está ofendida. Ya sabe usted lo que son las mujeres. Nunca entienden las cosas. Sobre todo cuando de dinero se trata.

—¿Ofendida conmigo?

—Sí.

—Pero ¿por qué?—Y volvió a sentir Samuel de nuevo algo así como un remordimiento.

—Se me figura que debe de ser por lo que en su carta decía usted referente al "champagne".

—Era tan sólo lo que acababa de leer en un periódico.

—Eso supuse yo. Pero ella cree que usted quiso ofenderla. Ella cree que usted debió darse perfecta cuenta de que nosotros le pedimos sencillamente al reporter que pusiese lo del "champagne", porque ¿sabe usted? así parece más elegante...

—Quiero ver a María—dijo Samuel—. Eso de que vosotros estéis aquí es completamente ridículo, completamente ridículo. ¿Qué dirá la gente?

—Me alegro mucho que usted lo vea—dijo Jorge—. Yo también lo quiero. Quizás la convenza usted mejor que yo. Está en el cuarto número 14. Está vestida. Pero le advierto que está muy nerviosa.

—Mejor es que vengas tú también —dijo Samuel.

Jorge sacó a Jorgito del cochecillo:

—Tenga usted—dijo Jorge—. Quiero que entre usted con el chico.

Samuel dudó un instante, y obedeció luego. La extraña procesión empezó a subir las escaleras.

A las dos horas, un coche llevaba a todos los Peel a Hillport.

A los dos días, Jorge y su familia volvíanse a Londres, seguros de seguir cobrando las quinientas libras, más un regalo suplementario de doscientas.

Pero pasó mucho tiempo antes de que en Bursley se dejara de hablar de la estancia de Jorge Peel y su familia en el Tigre. Y pasó más tiempo aún antes de que la camarera del bar dejase de contar a sus parroquianos favoritos el increíble espectáculo del juez de paz Samuel Peel subiendo las escaleras del Tigre con un chico en los brazos.

Arnold BENNET

ESPECIALIDAD EN CORTE DE PELO DE NIÑOS

Por Clifford. McBride

New York Herald Tribune,

—Me han dicho que está usted pintando a Lady Godiva... ¿Necesita usted un modelo?

—Ya lo tengo. Lo que necesito copiar ahora son las patas del caballo...

De Punch

—Lo siento, señor, si no está usted satisfecho.

—¡Satisfecho! ¿Y por qué he de estarlo? ¡En casa tengo mejor comida los días de limpieza!...

M.E.C.D. 2016

"La Llama de Montmartre"

Protagonista: Pola Negri.

SINOPSIS

La Llama de Montmartre era el nombre que le habían apropiado a la divertida y encantadora Ivette, (Pola Negri) que se pasaba la mayor parte de su vida coqueteando y bailando e nel renombrado "Moulin Rouge", situado en el barrio latino de París.

Un compositor de música y su primo se enamoran de la simpática bailarina pero, ella se decide por Andrés el compositor. El primo se encela y le cuenta a la madre que Ivette era una mujer de muy poca reputación creyendo terminar las relaciones pero, Andrés se casa con la bailarina y mantiene el secreto.

Transcurre algún tiempo y Andrés llega al pináculo de su profesión, creyéndose superior a su esposa, la olvida; abatida y descorazonada, sin saber qué hacer, y sin poder soportar más el sufrimiento se decide a concurrir al concierto donde será ejecutada la última sinfonía creada por la fecunda inspiración de su esposo. Ahí se lo encuentra y viene nuevamente la reconciliación.

"SENCILLA Y COMPLICADA" SERA LA PROXIMA COMEDIA DE POLA NEGRI

La versátil y arrebatadora actriz, Pola Negri, ha decidido ofrecernos un nuevo aspecto de su compleja personalidad, prometiéndonos para muy pronto una comedia ligera, de corte absolutamente francés, y que se intitulará "Sencilla y Complicada".

Esta obra es una adaptación de la chispeante comedia "Naughty Cinderella", escrita por Avery Hopwood, la cual está haciendo verdadero furor en Nueva York.

Malcolm St. Clair, que dirigió a Pola Negri en "La Condesa Tatuada" se encargará también de la dirección de esta nueva película. Todo hace presumir que "Sencilla y Complicada" será un nuevo éxito de la exquisita Pola.

UN REPARTO INTERNACIONAL EN LA PELICULA "BORN TO THE WEST"

Francia, Inglaterra e Irlanda son unos cuantos de los países que están representados en el reparto de la película Paramount, "Born to the West".

Arlette Marchall, famosa y bellísima actriz francesa tiene a su cargo el papel de la bella del "Paradise Bar"; Bruce Gordon, que nació en la ciudad de Londres, encarnará al "traidor", al hombre malo, mientras que Tom Kennedy, un simpático muchacho irlandés es el héroe del melodrama. Otros papeles están a cargo de Jack Holt, Raymond Hatton y Margarita Morris, todos ciudadanos de los Estados Unidos.

ACTOR QUE COLECCIONA SOMBREROS

Wallace Beery, el celebrado actor de la Paramount, tiene la costumbre de coleccionar sombreros Stetson, de todas formas y tamaños, que él usa en la interpretación de los mil tipos curiosos que tiene que encarnar en la pantalla. Su último papel es el de un rudo y valiente marinero, en la monumental producción histórica, "Old Ironsides" que está dirigiendo James Cruze.

Cuatro nuevas películas van a producirse en los Estudios First National en la costa occidental

Durante la primera semana de mayo va a iniciarse la producción de cuatro grandes películas en los Estudios First National, de la Costa Occidental, de acuerdo con el presente programa. Son "Delicatesse", con Colleen Moore como estrella; "El Caballero Aficionado", con Richard Barthelmess como protagonista; "Para siempre" y "Amantes de media noche". Al filmar estas películas, además de las que ya se hallen en producción, la capacidad de los Estudios en la Costa Occidental habrá alcanzado su máximo de preparación del producto para las postrimerías del verano, y el grupo selecto de la First National se dará a conocer durante la próxima estación.

Miss Moore tomó unas cortas vacaciones después de terminar "Ella Cinders", durante las cuales el director, Alfred E. Green, completó los preparativos para filmar "Delicatessen".

P. Fineman lanzará su producción inicial para la First National en la versión cinematográfica de "Para siempre", la aplaudida pieza teatral por Owen Davis, que se distingue por sus cualidades de interés emotivo.

Los principales papeles estarán encomendados a Lloyd Hughes y a Mary Astor.

"Amantes de media noche" es el título cinematográfico de "Collution" pieza teatral por J. E. Harold Terry, que fué muy aplaudida. John Francis Dillon dirigirá "Amantes de media noche" con Anna Q. Nilsson y Lewis Stone en los papeles principales.

PUGILISTA DE FAMA QUE TOMA PARTE EN LA PELICULA "OLD IRONSIDES"

Un pugilista más sucumbe ante el llamado de Hollywood. Esta vez se trata de toda una adquisición. El señor George Godfrey, campeón negro de box, conocido generalmente con el mote de la Sombra Negra.

Godfrey tendrá un importante papel en la monumental producción histórica, "Old Ironsides" que dirigirá James Cruze y cuyo argumento trata de la guerra contra la piratería tripolitana que hizo la flota de los Estados Unidos encabezada por la famosa fragata "Constitution".

El papel de Godfrey será el de un negro cocinero a bordo de uno de los barcos americanos que da muestras de gran heroísmo en la gran batalla naval entre los bergantines piratas y los veleros americanos. En esta película interpretan los papeles principales Esther Ralston, Beery, George Bancroft y otros actores de fama mundial.

POLA NEGRI POSEE EL AUTOMOVIL MAS ELEGANTE DE HOLLYWOOD

Pola Negri es la feliz poseedora del automóvil más elegante que corre por las calles y carreteras de Hollywood.

Por otra parte, su inteligente director, Malcolm St. Clair, uno de los hombres más altos en el mundo cinematográfico de la ciudad californiana, posee el automóvil más diminuto, un pequeño modelo de la marca francesa, Renault.

Cierta tarde, después de terminadas las labores en el estudio, St. Clair se disponía a regresar a su casa cuando halló que, por una misteriosa razón, no podía echar a andar su automóvil. Pola Negri, que esta a punto de subir al suyo, vió el predicamento en que se hallaba su director, y, con la ironía que la caracteriza, le dijo, "Malcolm, ponga su carrito en el asiento trasero de mi automóvil y yo lo llevo a su casa."

Sin comentarios.

La Famons Lasky Corporation sostiene a fuerza de oro en su elenco al magnífico actor Thomas Meigham que es tan vario como completo en el arte cinematográfico, pues puede decirse sin ser desmentidos que todos los papeles que desempeña son verdaderas creaciones.
Este insigne actor cuenta por millares los admiradores en todas partes del mundo por que trabaja con verdadero interés caracterizando admirablemente los papeles que se le confían por difíciles y complicados que estos sean.
Thomas Meigham acaba de "filmar" la película "Irish Luch", en compañía de Lois Wilson, otra interesante mujer de la Pantalla "Irish Luch", de la Paramount será estrenada en la Habana por la Caribean Film Co.

Dorothy Seastron, después de recobrar la salud se contrata nuevamente

Amenazada por una seria enfermedad, hace algunos meses, Dorothy Seastrom, se vió obligada a abandonar momentáneamente una carrera cinematográfica, que auguraba grandes triunfos para la joven actriz. Acababa de firmar un contrato con la First National Pictures y estaba anunciada su aparición en varias producciones de dicha compañía, cuando por prescripción médica tuvo que irse a vivir a las montañas.

Acaba de recibirse de los estudios de la First National en la Costa del Pacífico, la noticia de que Miss Seastrom ha recobrado la salud y de que John McCormick, gerente de las producciones en la Costa Occidental ha celebrado un nuevo contrato con la artista. Este contrato fué aprobado por el gerente general, Richard A. Rowland, en vísperas de su salida de Hollywood para Nueva York.

Esto significa que Miss Seastrom, inmediatamente reanudará la carrera que se vió obligada a interrumpir.

El primer papel que se ha elegido para la joven actriz es en "Delicatessen", pieza en la que colaborará con Colleen Moore, y que se filmará dentro de muy poco tiempo.

Exhibición de joyas que será una deslumbrante novedad en "Mal Avenidos" de la Firts National

La palabra 'deslumbrante' es frecuentemente mal empleada en conexión con las producciones cinematográficas y teatrales; pero en la película "Mal Avenidos" de la First National, esa palabra de la que tanto se ha abusado resulta realmente inadecuada para describir una exhibición de joyas que va a constituir uno de los detalles más importantes de la obra.

Una veintena de las más bellas modelos de artistas de Nueva York y treinta y ocho negros bien escogidos, que desempeñarán el papel de esclavos nubios, tomarán parte en ese desfile de exhibición. Diamantes, perlas, rubíes, esmeraldas, piezas especiales de tan gran valor, que al filmarse la película requerirán la presencia de guardias armados, van a empearse en la exhibición. Los negros conducirán enormes bandejas de piedras preciosas, formando un desfile al parecer inacabable de deslumbrante riqueza. Las modelos lucen joyas como solo pueden usarlas las reinas. Y como punto culminante del desfile se presentará una magnífica sortija de compromiso con un gran diamante y montadura Tiffany, en la que bellas muchachas desempeñarán el papel de las garras de platino que sostienen la piedra preciosa en su lugar.

NUEVA PRIMERA ACTRIZ PARA RICHARD BARTHELMESS

Dorothy Dumbar ha sido contratada para trabajar como primera actriz con Richard Barthelmess en "El Caballero Aficionado", que va a filmarse en Hollywood. Miss Dumbar, a quien se considera como un descubrimiento cinematográfico, está terminando su labor en "El Bandido de Mascarada", obra en la que trabaja con Tom Tyler". Actualmente tiene un largo contrato con F. B. Gibem, que por cortesía la ha prestado a Inspiration.

"El caballero aficionado", que distribuirá la First National, acaba de entrar en producción, siendo el director de la obra Sidney Olcott, quien también dirigió a Barthelmess en su reciente éxito "La locura de Ranson".

Mary Brian tendrá importante papel en la película "Beau Geste"

Mary Brian acaba de ser nombrada para desempeñar uno de los papeles más importantes que ha tenido en su breve y brillante carrera cinematográfica. Interpretará el papel de la heroína en la próxima película Paramount, "Beau Geste' que será filmada bajo la dirección de Herbert Brenon.

De acuerdo con el director Brenon, el papel que se le ha confiado a Miss Brian es uno de los más interesantes que él conoce y dará amplias oportunidades a la joven y exquisita actriz para que muestre todas sus aptitudes. Todo hace esperar que sea un éxito en el papel de Isabel, ya que ha sabido distinguirse en los que se le han confiado hasta la fecha, principalmente en "Peter Pan" y en "Reclutas a Retaguardia".

"Beau Geste" es una película cuyo argumento está tomado de la novela de P. C. Wren que lleva el mismo nombre y que trata de la Legión Extranjera del ejército francés en la actual lucha contra los moros. Es un emocionante drama en el que la desaparición de un fabuloso diamante implica a tres hermanos y provoca una serie de situaciones de verdadera sensación.

Además de Mary Brian, toman parte en esta producción de la Paramount los siguientes actores de gran renombre: Alice Joyce, Neil Hamilton, Norman Trevor, y Ralph Forbes.

M. C. Levee nombrado gerente ejecutivo de negocios de la First National

M. C. Leves, será el gerente general ejecutivo de negocios de la First National Pictures en Hollywood, según anuncio que acaba de recibirse de la oficina de John McCormick. Las negociaciones con Mr. Levee, que es considerado como uno de los jefes más capaces y enérgicos en el mundo cinematográfico, las ultimó el gerente general, Richard A. Rowland, durante su reciente visita a la Costa Occidental. Mr. Levee entrará en funciones inmediatamente y se hará cargo de todos los negocios de la First National en aquella región, mientras que Mr. McCormick consagrará todas sus actividades a la producción.

Mr. Levee, que ha estado produciendo películas desde hace muchos años para que las distribuya la First National, abandonará todas sus actividades personales de producción, poniéndoles fin con la película "Dulces papás", que habrá de estrenarse el 9 de mayo. En lo sucesivo consagrará todas sus energías a dirigir los negocios de la First National en la Costa Occidental, donde actualmente se están construyendo nuevos estudios en Burbank, los cuales habrán de quedar terminados para julio.

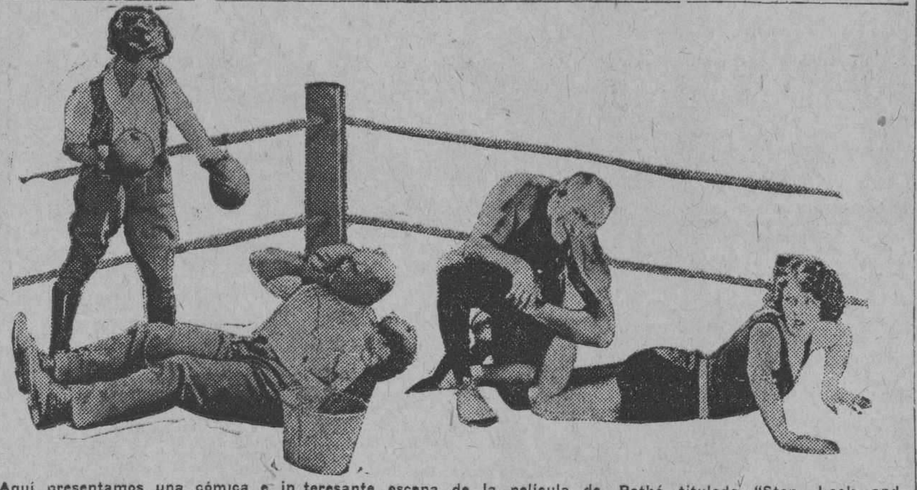

Aquí presentamos una cómica e interesante escena de la película de Pathé titulada "Stop, Look and Listen", en la que toman parte Miss Dorothy Dwan, Mrs. Larry Semon y los conocidos atletas Jim Jeffries, ex-campeón (peso completo), y Bull Montana, famoso luchador de lucha libre

BEBE DANIELS Y SU DIRECTOR EN UN ACCIDENTE

Bebé Daniels y su Director, Erle Kenton, que se hallan en Miami, Florida, sufrieron las consecuencias de una fuerte conmoción a raíz de un accidente en un bote de vapor con que chocó con un yatch, yéndose a pique.

El accidente ocurrió una noche ya tarde cuando la estrella de la Paramount y su director regresaban a Miami, después de haber tomado algunas escenas al aire libre para su próxima película "The Palm Beach Girl". El bote de vapor se descompuso a medio camino y tuvo que ser remolcado.

Ya iban llegando al muelle, cuando el bote de vapor chocó contra un yacht, haciéndose pedazos la proa. El bote comenzó a hundirse e, inmediatamente, la señorita Daniels y el señor Kenton fueron transportados al remolcador. Ambos protagonistas sólo sufrieron algunas contusiones y llevaron un fuerte susto.

El director Allan Dwan ha sido también profesor de matemática

Alan Dwan se distingue no sólo por ser uno de los más brillantes Directores de Hollywood sino por otros varios atributos que se ha conquistado fuera del ambiente cinematográfico.

Antes de ser Director de películas, Allan Dwan era profesor de matemáticas y física en el Instituto Tecnológico del Estado de Massachusetts. Además es el autor del único "Diccionario de Términos Cinematográficos" que se conoce, el cual acaba de ver la luz. Esta obra es el fruto de muchos años de paciente labor, recopilando todos los términos usados en el argot de los estudios y definiendo cada uno de ellos con la mayor exactitud posible.

Este diccionario ha salido a la luz pública en los momentos en que Allan Dwan se dispone a dirigir su nueva película, "Bajo Candado", que es una adaptación de la novela del mismo nombre de Rex Beach, la cual ha causado verdadera sensación mientras se ha estado publicando en el magazine "Cosmopolitan".

El reparto de "Bajo Candado" es uno de los más fuertes y más homogéneos que se han logrado últimamente, pues cuenta con Luise Dresser, Noah Beery y Lois Moran, esta última considerada como el "hallazgo" de 1925. Esta película será producida en los Estudios que tiene la Paramount en Hollywood y bajo el cuidado inmediato de B. P. Schulberg, productor asociado.

'Bajo Candado" será una de las superproducciones que harán que el año de 1926 sea uno de los más gloriosos en la historia de la cinematografía de los Estados Unidos.

La Firts National Encuentra un nuevo actor cómico

Una prueba más del hecho de que los actores cómicos están adquiriendo importancia cada vez mayor para la industria cinematográfica, se tiene en el anuncio hecho por John McCormick, gerente general de la First National en la Costa Occidental, haciendo saber que se ha celebrado un largo contrato con Arthur Stone, actor cómico muy conocido.

Según McCormick, el artista en cuestión trabajará primeramente en papeles característicos y ligeros para películas de la First National. Stone es un veterano de las tablas y de la pantalla, habiendo trabajado muchos años en vaudeville. Más recientemente contribuye a alegrar las comedias de Hal Roach.

Fué la actuación magnífica de Stone en "La Señorita Nadie" que está dirigiendo Lambert Hillyer, lo que indujo a McCormick a contratar al actor cómico. Stone será presentado al público como uno de los vagabundos más divertidos en su película First National, en la cual Anna Q. Nilsson desempeña el papel de estrella. "La Señorita Nadie", quedará terminada esta semana, y tanto Miss Nilsson como Stone empezarán a desempeñar otros papeles para cintas de la First National.

Ultimas Noticias Cinematográficas

UNA NUEVA NOVELA DE BEACH EN LA PANTALLA

Hobart Henley va a empezar a dirigir la adaptación cinematográfica de "The Auction Block", una novela de Rex Beach, con Eleanor Boardman y el popular actor Charles Ray, como intérpretes principales.

PERIODISTA FRANCES DIRIGIENDO UN FILM AMERICANO

Robert Florey, periodista francés, ha sido contratado para dirigir la impresión de varias escenas de las célebres "Folies Bergere", de París, en la superproducción "La locura del baile", que Robert Z. Leonard está filmando en Culver City.

EL BAILARIN BORLIN, INTERPRETE CINEMATOGRAFICO

El conocido cinematografista francés René Clair acaba de iniciar los trabajos de impresión de la película "Sueño de una noche de verano", de Shakespeare, la que tendrá por principales intérpretes a Dolyly Davis, la actriz que encarna el principal papel en "París", y el afamado bailarín sueco Jean Borlin. "Sueño de una noche de verano" es una de las comedias de Shakespeare que más se prestan al vuelo de la fantasía de un director cinematográfico.

ESTA YA PRODUCIENDOSE "MALA PAREJA" CON DORIS KENYON COMO PRIMERA FIGURA

Doris Kenkon, Warner Baxter, Philo McCollough, Mae Allison, Charlie Murray, Sam Hardy, Maude Turner Gordon y Nancy Kelley están todos trabajando activamente en los estudios neoyorquinos de la First National produciendo la cinta "Mala Pareja", que comenzó a filmarse la semana pasada, con Doris Kenyon como estrella y Warner Baxter como primer actor. El director es Charles Brabin.

SE TERMINA "LA LOCURA DE RANSON"

Sidney Olcott ha terminado la primera película California-Inspiration de Richard Barthelmess titulada "La Locura de Ranson", que está ahora siendo reportada y preparada para su distribución por la Firt National. "La Locura de Ranson" es una versión cinematográfica de la obra del mismo nombre por Richard Harding Davis.

LANGDON BUSCA UNA PRIMERA ACTRIZ

Con Harry Langdon todas las muchachas tienen una oportunidad. El comediante de la First National ha estado ofreciendo pruebas en la pantalla a muchas jóvenes desconocidas, durante la semana pasada.

La mayor parte de ellas nunca se había visto frente a una cámara cinematográfica. Algunas fueron capaces de desempeñar pequeños papeles y demostraron tener la serenidad necesaria para alcanzar éxito en comedias.

Pero ninguna de esas jóvenes ha sido elegida por Harry Langdon como su futura primera actriz y las pruebas continuaran hasta que se encuentre una muchacha que llene todas las condiciones necesarias.

Según H. Jenner, gerente general del grupo Langdon, la producción de la próxima película "El Hombre de Paja" comenzará en la última semana de abril.

SHIRLEY MASON TENDRA UN PAPEL DE DOS EDADES DISTINTAS

Con el pelo bajo, una muchacha puede aparentar dieciseis años y la misma representará veinticuatro años con peinado alto.

Esto lo demuestra Shirley Mason en "Las tres noches de Don Juan" que está produciendo Henry Hobart para la First National.

Miss Mason desempeña el papel de una jovencita que esforzaba por verse de más edad, a fin de conquistar a un hombre de veinte años mayor que ella. El ardid le dió resultado, con serias consecuencias.

Otros artistas en la producción de Hobert son Lewis Stone, Jed Prouty, Malcolm McGregor, Myrtle Stedman, Mario Carillo y Kala Pasha.

B. P. Fineman comenzará a producir para la First National en California "Para siempre", dentro de dos semanas, según se ha anunciado, sabiéndose que Mary Astor y Lloyd Hughes tendrán a su cargo los papeles principales, faltando todavía por elegirse los demás miembros del reparto.

EL OPERADOR MAYHOFER TOMARA VISTAS CINEMATOGRAFICAS EN LAS ORCADAS DEL SUR

En breve ha de partir para el Sur la comisión meteorológica que va a relevar al personal del Observatorio de las Islas Orcadas, y con ella saldrá el operador de la cinematografía Valle señor Francisco Mayrhofer, viejo profesional de mérito, quien tomará vistas durante el trayecto del interesante viaje, amén de algunas escenas de la pesca de la ballena, que se efectúa en las heladas regiones del Sur.

Es de aplaudir el empeño de la Cinematografía Valle, que enviando a un representante suyo con la comisión, coopera en forma insuperable al mayor conocimiento de esas hermosas tierras por muy pocos holladas.

SE TERMINA "LA LOCURA DE "RANSON"

Sidney Olcott ha terminado la primera película California-Inspiration de Richard Barthelmess titulada "La Locura de Ranson", que está ahora siendo recortada y preparada para su distribución por la First National. "La Locura de Ranson" es una versión cinematográfica de la obra del mismo nombre por Richard Harding Davis.

EN DONDE ESTAN Y QUE HACEN

Doris Kenyen está en los estudios neoyorquinos de la First National desempeñando el papel de estrella en la película "Mala Pareja" que dirige Barl Hudson. Esta semana comenzó a filmarse dicha película.

Gertrude Olmstead ha terminado su trabajo en la última cinta de Milton Sills, para la First National, titulada "Marionetas" que está filmándose en Nueva York, y ha regresado a Hollywood.

Warner Baxter está en Nueva York desempeñando el papel de primer actor en "Mala Pareja" y colaborando con Doris Kenyon. Esta película está haciéndose para la First National, y la producción se lleva a cabo por Earl Hudson.

Ray Rockett está en los estudios de la First National en Nueva York, preparándose a comenzar su producción primera para esta compañía. Se trata de la película "Paraíso" adaptada de la novela del mismo nombre, por Cosme Hamilton.

Milton Sills será la estrella y Betty Cronson tendrá un importante papel en dicha película.

LANGDON TIENE UN BUNGALOW MUSICAL

Ningún edificio tiene en su interior más música dentro de tan poco espacio como el bungalow que está ocupando Harry Langdon en el lote de la First National en Hollywood, con la posible excepción de una tienda de música.

Langdon ha instalado en su bungalow un costoso piano, un órgano, un violoncello, un contrabajo y varios ukeleles. Y la música que no pueda ejecutarse en tanto instrumento, la suministrará un fonógrafo de fabricación especial.

Pero no es eso todo. En la cocina hay una sierra de acero que toca Langdon cuando le falta inspiración con los otros instrumentos.

Acaba de iniciar su segunda comedia para la First National, "El Hombre de Paja", que por cierto se sabe no será una comedia musical.

RICARDO CORTES ESTA TERMINANDO DE ENSAYAR SU PARTE EN "LAS DESDICHAS DE SATAN"

Ricardo Cortés está terminando de ensayar su papel en la superproducción de Griffith, "Las desdichas de Satán", siendo uno de los cuatro principales protagonistas. Los ensayos se han estado llevando a cabo en los Estudios que tiene la Paramount en Long Island. Los otros tres principales protagonistas son Adolphe Menjou, Carol Dempster y Lya de Putti.

Esta última acaba de ser escogida por Griffith para caracterizar el cuarto personaje que es uno de los más difíciles de la obra.

La película es una adaptación de la novela de Marie Corelli que lleva el mismo nombre y que ha sido uno de los libros más leídos en los últimos quince años.

AL ROCKETT HARA "EL CHICO DEL CHARLESTON"

"El chico del Charleston", adaptación del cuento de Gerald Beaumont intitulado "Even Stephen", será la tercera producción de Al Rockett para la First National. Esta semana dejará terminada la primera, "Marionetas", cuyo papel principal estuvo a cargo de Milton Sills. A mediados de abril principiará "Subway Sadie" con oDrothy Mackaill y Jack Mulhall, después de lo cual pondrá en obra "El chico del Charleston", con los dos mismos actores. Alfred Santell será el director de ambas películas, la última de las cuales, llena de situaciones cómicas, tiene a Coney Island por escena.

COLECCIONANDOSE "DELICATESSEN" PARA LA PELICULA FIRST NATIONAL

Un trabajo que es único en su género fué el que asignó esta semana a un miembro de la compañía de Colleen Moore el director Alfred E. Green.

Dicho trabajo consiste en coleccionar toda clase de alimentos que puedan ser comprendidos bajo el nombre de "Delicatessen", mismo que llevará la película que Colleen comenzará a filmar para la First National la próxima semana. Gran parte de la acción se desarrolla en una tienda de delicatessen de Nueva York y tendrán que aparecer en la pantalla reproducidos muchos de los comestibles que se obtienen en esa clase de tiendas.

Corre el rumor de que 'Delicatessen' será la más picante de todas las películas de Colleen Moore.

BEBE DANIELS Y SU DIRECTOR EN UN ACCIDENTE

Bebé Daniels y su Director, Erle Kenton, que se hallan en Miami, Florida, sufrieron las consecuencias de una fuerte conmoción a raíz de un accidente en un bote de vapor con que chocó con un yatch, yéndose a pique.

El accidente ocurrió una noche ya tarde cuando la estrella de la Paramount y su director regresaban a Miami, después de haber tomado algunas escenas al aire libre para su próxima película "The Palm Beach Girl". El bote de vapor se descompuso a medio camino y tuvo que ser remolcado.

Ya iban llegando al muelle, cuando el bote de vapor chocó contra un yacht, haciéndose pedazos la proa. El bote comenzó a hundirse e, inmediatamente, la señorita Daniels y el señor Kenton fueron transportados al remolcador. Ambos protagonistas sólo sufrieron algunas contusiones y llevaron un fuerte susto.

WALLACE BEERY ANTES DE SER ACTOR MANEJABA EL MEGAFONO

Wallace Beery, uno de los "actores característicos" más notables de la pantalla, fué director cinematográfico antes de convertirse en actor.

Por largo tiempo, Wally manejó el megáfono en los estudios de la antigua Keystone y de la Universal, dirigiendo también varias películas que se filmaron en el Japón. Beery asegura que su estancia en el Imperio del Sol Naciente marca una de las épocas más interesantes de su vida.

Más, prefirió dejar su silla de lona para posar ante la cámara porque, según propia confesión, el dirigir películas sólo ocasiona dolores de cabeza. "Los argumentos, el mal carácter de los actores", asegura, "y aún el buen o mal tiempo, son causas de continuas zozobras. Ahora que soy actor, interpreto mis papeles y no tengo ninguna de las inquietudes del director."

Beery está ahora ocupado en caracterizar uno de los principales personajes de la grandiosa película histórica, "Old Ironsides" que está dirigiendo James Cruze. Esther Ralston y George Bancroft toman también parte en este fotodrama.

SE TRANSFORMA UNA ANTIGUA GOLETA PARA LA PELICULA "OLD IRONSIDES"

Una antigua goleta que hacía el tráfico entre Australia y los Estados Unidos, acaba de ser comprada por la Famous Players-Lasky Corporation para ser utilizada en la producción de la grandiosa película histórica "Old Ironsides" que dirigirá James Cruze.

La antigua goleta está siendo ya transformada para ser convertida en un duplicado exacto del histórico navío "Constitution", mejor conocido con el nombre de "Old Ironsides", y famoso por la guerra sin cuartel que hizo a los piratas a principios del siglo pasado.

Aunque la famosa fragata "Constitution" existe todavía y se conserva en la actualidad en los astilleros que tiene el gobierno de los Estados Unidos en Boston, no podrá ser utilizada para todas las escenas de la película, ya que en algunas de ellas se van a librar verdaderas batallas navales y se teme que pueda sufrir graves perjuicios si se la somete a tan ruda prueba.

Por esta razón se ha transformado la antigua goleta, convirtiéndola en un duplicado exacto del histórico "Old Ironsides", exacto tanto en su aspecto exterior como en tamaño y medidas de la cubierta, número de cañones, etc.

Ya se están terminando todos los detalles necesarios para filmar esta película histórica que será hecha a todo lujo y que, sin duda, va a ser la obra maestra del gran director James Cruze.

Actividades de la First National en New York

"Sadi la del Subway" va a comenzar a filmarse para la First National en los Estudios de la Compañía en Nueva York, durante la presente semana, debiendo dirigir la producción en general Al Rockett. Dorothy Mackaill y Jack Mulhall tendrán encomendados los papeles más importantes, y el director de escena será Alfred Santell.

Al y Ray Rockett y Hilton Sills pasaron la mayor parte de la semana pasada en Chicago, donde dirigieron la palabra a los miembros de la gran Convención de Ventas First National, reunida en dicha ciudad.

"Mal avenidos", que está produciendo en Nueva York Harl Hudson para la First National, se encuentra ya en la cuarta semana de producción y está adelantando muy rápidamente. Doris Kenyon y Baxter son los protagonistas.

Shilo Collough tiene también un papel muy difícil, siendo otros miembros del elenco Mae Allison, Charlie Murray, John Kolb, Nancy Kelley, Maude Turner Gordon y Cyril Ring. Charles Brabin es el director.

El 15 de mayo es la fecha que provisionalmente se ha fijado para comenzar a filmar "Paraíso", que será la primera producción de Ray Rockett para la First National. Esta película se hará en Nueva York con Milton Sills como protagonista y Betty Bronsón como primera actriz. Irwin Willat dirigirá "Paraíso", que es una adaptación de la novela del mismo nombre por Cosmo Hamilton.

Ralph Spence ha sido contratado para poner los títulos de "El Salvaje" que Earl Hudson produjo en los Estudios de la First National en el Este con Ben Lyon, y May McAvoy en los primeros papeles. La semana pasada comenzó a trabajar Spence en los títulos de esa obra, que fué dirigida por Fred Newneyer.

Una ciudad erigida por la Paramount para "Beau Geste"

Para lograr las magníficas y emocionantes escenas al aire libre de la película 'Beau Geste" que está dirigiendo Herbert Brenon, la compañía Paramount tuvo que sentar al campamento más importante que se ha construído en la historia de esa empresa cinematográfica.

Los gigantescos campamentos construídos para las escenas al aire libre de películas como "La Caravana del Oregón", "Los Diez Mandamientos" y "El Ocaso de una Raza", parecen insignificantes al lado del que se construyó para filmar "Beau Geste", que está siendo erigido en el gran desierto de Arizona, a 30 millas de cualquier poblado.

Para dar una idea de la importancia de este campamento, baste saber que en él vivirán por tres meses más de 2,000 personas, 1,800 caballos y mulas y 55 camellos. Cientos de tiendas de campaña tienen que ser levantadas para dar albergue a los que formarán la población nómada.

Dos pozos artesianos de 200 pies de profundidad tienen que ser perforados para abastecer de agua a gentes y animales. Los alimentos y otros menesteres tienen que ser llevados al campamento por medio de automóviles, a un enorme costo. Más de cien personas estarán encargadas de las cuatro cocinas y los cuatro comedores, y dos pequeñas plantas eléctricas tendrán que ser instaladas para proporcionar luz eléctrica a los habitantes de la población provisional.

La arena es tan profunda en esa parte del desierto que, para ir a los lugares donde deben ser tomadas las escenas, se necesitaba hacerlo a caballo o en tractores.

Y para facilitar un poco el transporte se ha construído más de milla y media de camino de planchas de madera.

En esta gigantesca obra cinematográfica, que es la dramatización de la ya famosa novela de P. C. Wren, "Beau Geste", toman parte Ronald Colman, Alice Joyce, Noah Beery, Mary Brian, Neil Hamilton, Powell, Trever y Ralph Forbes.

El argumento de este fotodrama gira en torno de la desaparición de un fabuloso diamante y muestra la vida y el heroismo de la Legión Extranjera del ejército francés en la lucha contra los moros. Es una obra de palpitante interés llena de emocionantes incidentes.

Esther Ralston, acaba de terminar su última película titulada "Woman handled" para la Paramount Picture

PARRAFOS DE LA PARAMOUNT

Más de mil volúmenes de documentación histórica han sido consultados en la Biblioteca del Congreso de los Estados Unidos con objeto de obtener datos para la película "Olds Ironsides" que está dirigiendo James Cruze.

Lois Moran, Betty Bronson y Mary Brian, las tres "estrellas bebés" que más prometen están trabajando al mismo tiempo en los estudios que tiene la Paramount en Hollywood. Cuando no tienen que posar ante el objetivo fotográfico se las ve siempre juntas, pues son excelentes amigas. Es un interesantísimo trío que pone su nota cascabelera e ingenua en la vida de Hollywood.

Ann Rork Conquista un buen papel en "Gansos Silvestres"

Aunque los laureles artísticos en "Viejos y Nuevos Amores", la adaptación que hizo Marion Fairfax de "El curandero del desierto", que acaba de distribuir la First National, correspondieron a Lewis Stone, Bárbara Bedford y Tully Marshall, el verdadero triunfo ha sido atribuído al miembro infantil del reparto, o sea Ann Rork.

Como resultado del buen trabajo que realizó en su primera aparición en la pantalla, Ann ha conseguido el permiso de su padre y director Sam F. Rork, para continuar consagrada a las películas. Rork se mostraba renuente a que su bella hija adoptara una carrera cinematográfica, y al fin consintió bajo la condición de que ella se abriera paso por sí sola. Pero desde que vió su trabajo en el estreno de 'Viejos y nuevos amores", se ha vuelto un entusiasta partidario de las dotes artísticas de su hija, y ha decidido ayudarla dándole un papel muy prominente en la siguiente película que va a producir y que se titulará "Gansos silvestres".

Jack Holt alcanza grandes éxitos impresionando películas campestres

Jack Holt, el conocido primer actor ha tomado parte en numerosas películas campestres, creyéndose que, con excepción de William S. Hart, sea el actor que ha filmado más películas de esta naturaleza. Desde el principio de su carrera, la mayoría de las obras en que ha tomado parte basan su argumento en la actualidad; el célebre artista está completamente identificado con todos los caracteres que se desarrollan alrededor de tal tema. Prueba elocuente de ello es su actuación en "La horda maldita", "Voluntad triunfante" y "La montaña encantada", última producción del gran artista, que Irvin Willat ha dirigido para la Paramount.

Jack Holt tiene tendencias naturales a la vida campestre. Se puede decir que desde que es hombre ha vivido siempre en el campo, aunque dedicándose a distintas ocupaciones. Primeramente estuvo empleado en una compañía de ferrocarriles como ingeniero de caminos de hierro; después estuvo en minas; tuvo a su cargo el transporte del correo en las apartadas regiones de Alaska, y más tarde compró una finca en uno de los Estados del Oeste, viviendo la vida campesina con todas sus alegrías y vicisitudes.

Actualmente, a pesar de ser un gran actor, no ha olvidado sus antiguas correrías por la campiña y uno de sus placeres favoritos es montar a caballo, y es uno de los jugadores más temibles de polo.

Holt es un actor completo que, si bien tiene una escuela definida, sabe también adaptar su personalidad a papeles de caballero del gran mundo, tal cual pudiese hacerlo Adolphe Menjou, reconocido como el actor social por excelencia. Pero en lo que Holt puede dar hasta el límite de sus facultades artísticas es en el carácter campesino, en el vivir de los hombres identificados con la naturaleza, de complexión fuerte y corazón templado en las luchas con los elementos. En esto, Jack Holt es incomparable.

Caracterizan papeles de importancia en "La montaña encantada", última película de Holt, artistas de tanto mérito como Florence Vidor Noah Beery, Mary Brian y George Bancroft. Se considera esta obra como una de las más importantes del célebre artista.

ESTA YA PRODUCIENDOSE "MALA PAREJA" CON DORIS KENYON COMO PRIMERA FIGURA

Doris Kenyon, Philo McCollough, Mae Allison, Charlie Murray, Sam Hardy, Maude Turner Gordon y Nancy Kelley están todos trabajando activamente en los estudios neoyorkinos de la First National produciendo la cinta "Mala pareja", que comenzó a filmarse la semana pasada, con Doris Kenyon como estrella y Baxter como primer actor.

El director es Charles Brabin.

La interesante y fina Lois Wilson caracteriza el papel principal en muchas de las películas de la Paramount

PAGINA CINEMATOGRAFICA
A CARGO DE
M. L. DE LINARES

M.E.C.D. 2016

AUTOMOVILISMO Y AVIACION

POR FERNANDO LOPEZ ORTIZ, DIRECTOR DE "EL AUTOMOVIL DE CUBA"

MAÑANA SE CORREN EN INDIANAPOLIS LAS QUINIENTAS MILLAS

Por primera vez se correrán en pistas americanas coches de 91.5 pulgadas de desplazamiento.-Gran espectación por el resultado. - Compiten coches Europeos. Lista de los inscriptos.

Para mañana lunes se han anunciado las clásicas carreras de Indianápolis, el entusiasmo que reina entre los corredores y fanáticos es indescriptible, estando las opiniones muy divididas respecto a las velocidades que han de alcanzarse. Las últimas noticias que han llegado de la ciudad de Indianápolis, delatan la gran anciedad que reina entre corredores y fabricantes de los coches de carreras.

La afluencia de fanáticos este año, no tiene precedente en la historia de la pista; ya son pocos los hoteles que pueden brindar hospedaje.

Las clásicas carreras de Indianapolis fueron isntituídas por el célebre millonario norteamericano Carl G. Fisher, constructor y propietario de la famosísima pista.

Carl G. Fisher cuando comenzó las obras de esta, fué tildado de loco por muchos de sus conciudadanos que no creían que fuera necesario la inversión de su capital en una obra que a primera vista no tenía importancia alguna. Hoy tal vez aquellos mismos que tanto criticaron se recrean mañana presenciando el más emocionante espectáculo que es dable a los millones de fanáticos del sport automovilista. Carl G. Fisher después ha construído varias pistas entre ellas una recientemente ianugurada con gran éxito en Miami.

Mañana como ya dijimos se reunen en Indianapolis el contingente mayor de fanáticos que imaginarse puede, los hoteles se encuentran materialmente abarrotados, y el tráfico por las carreteras que conducen a la ciudad y a la pista es tan numeroso que desde una hora de camino antes de llegar los automóviles se ven imposibilitados de caminar y si lo hacen es a razón de medio metro por segundo.

Cuando los primeros rayos de sol alumbren la pista ya las gradas y palcos y todos los lugares destinados a espectadores están completamente repletos y todavía quedan fuera algunos miles de fanáticos que seguramente se quedarán sin ver las justas a pesar de que muchos de ellos no han dormido la noche anterior.

Para el automovilismo americano tienen tanta importancia las carreras de Indianapolis como para el europeo los grandes premios franceses, italianos e ingleses o mejor dicho el Gran Premio de Europa.

Las eliminaciones para las carreras de Indianapolis son rigurosísimas y solo se les permite competir a aquellos corredores y máquinas que con anterioridad hayan dado muestra de habilidad, valor y eficiencia.

Contrastando con las carreras europeas a ellas no concurren carros de marcas que se dediquen a la construcción de carros comerciales sino solamente los fabricantes de carros especiales de carreras.

En Europa los carros de stock son llevados por los fabricantes a competir en los grandes premios y cada uno introduce innovaciones que después son dadas en los carros que a la venta pública ponen, hija de estas experiencias son los frenos en las cuatro ruedas y muchas de las mejoras mecánicas que hoy aparecieron en el mercado de automóviles europeo, primero, y más tarde en los automóviles americanos.

Los constructores americanos en-

Tommy Milton

sayan sus innovaciones en carros de carrera y después son adoptadas en los carros de stock.

Por eso esas justas constituyen la prueba máxima de automovilismo americano y a ellas concurren las más brillantes estrellas de la constelación automovilista atraídos por la fabulosa suma de cien mil pe-

Ira Vail

sos, a la que asciende los premios que anualmente se ofrecen.

Este año no tenemos noticias de que compita ningún driver nuevo, cosa que casi todos los años sucede y recordarán nuestros lectores en el año 1922 se encontraban como nuevos corredores entre otros a Peter De Paolo, "sobrino de su tío" Ralph de Palma, muchacho que aunque muy joven siempre se aceptó como una gran promesa del automovilismo, recordarán nuestros lectores que De Paolo se presentó en la pista ese año al timón de un Frontenac que le cediera Chevrolet.

Otro de los que entonces se consideraba nuevo fué el hoy célebre Harry Hartz que ese año ganó el segundo lugar y que tampoco ha dejado nada que desear en su actuación posterior.

LAS 91.5 PULGADAS

Las carreras de este año han de fijar época en la historia de la mecánica automóvil pues por primera vez se correrán en América carros de 91.5 pulgadas de desplazamiento o sea litro y medio, todos están a la espectativa de sus resultados aunque se cree que serán satisfactorio, al menos se asegura que han de pasar de 100 millas por hora en promedio apesar de sumar el mismo peso de 1,400 kilógramos el coche y corredor preparados para la carrera.

Es un dato interesantísimo que apesar de que el desplazamiento en los coches se ha rebajado constantemente las velocidades alcanzadas como promedio horario han sido siempre mayores. Como por ejemplo:

En el año 1911 la carrera fué ganada por Ray Tarroun sobre un Marmon de 600 pulgadas cúbicas y la media horaria fué de 74.59 millas. El próximo año, es decir, en el 1912 con el mismo desplazamiento, Dauson con un National alcanzó 78.72. Después en 1913 Goux con un Peugeot que desplazaba 150 pulgadas menos, es decir, 450 p. c. alcanzó 76.92, es decir, 1.80 millas por hora menos habiendo sido reducido el desplazamiento del motor en 150 pulgadas. Más tarde en 1914, Rene Thomas sobre un Delage también con 450 pulgadas sobrepujó a los anteriores alcanzando 82.97 millas por hora. Pero es más notable aún la victoria de De Palma con una Mercedes en el 1915 que con 300 pulgadas alcanzó 89.84 millas por hora, record que se mantuvo durante seis años de los cuales en cuatro se efectuaron carreras, siéndole arrebatado dicho record por Jimmy Murphy en 1922 con su carro Special de 183 pulgadas cúbicas.

Al siguiente año, o sea en 1923, se presentan por primera vez las 122 pulgadas y gana Tommy Milton con H. C. S. y alcanza 91.44, velocidad relativamente notable si se considera la gran rebaja del desplazamiento de su coche pero sin importancia en comparación con las que se han alcanzado posteriormente por De Paolo, Hort, Hill y otros pero que bien es verdad, sus coches estaban equiparados con superalimentadores que con el mismo motor pueden alcanzar de 10 a 15 millas por hora más.

Es por esto que este año se espera con ansiedad esta prueba, ya que existen distintas opiniones con respecto a la eficiencia y rendimiento de los litros y medio, con 1,400 kilógramos de peso en las pistas norteamericanas.

Ralph de Palma

Harry Hastz

INSCRIPTOS PARA LAS CARRERAS DE MAÑANA EN INDIANAPOLIS

Fabricante	Driver	Propietario
Duesenberg	Philshafer	De D Paolo
Millers	P. De Paolo	De D Paolo
Miller Front	Lave Lewis	Harry Miller
Miller	Harry Hartz	H. Hartz
Miller	Fred Comer	H. Hartz
Miller	Se ignora	R. De Palma
Miller	Se ignora	R. De Palma
Miller	Pete Kreis	Pete Kreis
Miller	Frank Elliot	F. E. Uiot
Unnamed Car	Gliff Durant	G. Durant
Unnamed Car	Harlan Fengler	G. Durant
Miller Front	Earl Cooper	E. Cooper
Unnamed Car	Herbert Jones	H. Jones
Schmidt	L. L. Corum	A. Schmidt
Schmidt	Steven Nemish	A. Schmidt
Schmidt	Se ignora	A. Schmidt
Eldridge	E. A. D. Eldridge	E. A. D. Eldridge
Eldridge	Douglas H. Awkes	E. A. D. Eldridge
Hamlin Front	Jack Mc Carver	Hamlin Motor Co.
Duesenberg	Jack Foley	Jack Lecain
Duesenberg	Ben Jones	Ben Jones
Slever Jr.	T. W. Pickard	T. W. Pickard
Miller	Norman Batten	N. Batten
Abell	Thane Houser	G. Abell
Miller	R. G. Mc Dougall	R. G. Mac Dougall
Unnamed Car	Earl Devore	F. P. Cramer
Boyle Valve	Cliff Woodbury	C. Woodfury
Green Super	Ford Sam Hall	Green Engincering Co.
Miller	Drew Shuttus	Drew Shuttus
R. and M.	A. D. Cain	K. and. M. Machine Co.
Shambaugh	Shambaugh	Shambaugh
Duesenberg	Bot Mc Donogh	Tomy Milton
Duesenberg	Ralph Mulford	R. Mulford
Guyot Special	Albert Guyot	A. Guyot
Bugatti Special	Se ignora	"Bud" Ward

CHANDLER

CLEVELAND SIX

Próximamente se exhibirán en nuestros salones de ventas los nuevos modelos de tan acreditadas marcas--y se recibirán piezas de repuesto. Se solicitan Agentes en el Interior. Dirigirse a Gustavo Dirube.

COMPAÑIA MERCANTIL DE LA HABANA

MARINA Y PRINCIPE

PRES. ROBERTO FERNANDEZ MORRELL TELEFONO U-1799

GRANDES PROGRESOS SE ESPERAN EN LA CONSTRUCCION DE AUTOMOVILES LIGEROS, AMERICANOS

MANIFESTACION HECHA POR SIR WILLIAM LETTS, PRESIDENTE DE LA "ASOCIACION DE MANUFACTUREROS Y FABRICANTES DE AUTOMOVILES" DE LONDRES, INGLATERRA.

ESTA PREDICCION SE BASA EN LAS CONDICIONES ACTUALES DEL TRAFICO, Y LOS ADELANTOS EN LA CONSTRUCCION DE CAMINOS

"Los progresos obtenidos en la fabricación de automóviles pequeños y ligeros de excelente manufactura, por algunos de los fabricantes americanos; y de acuerdo con lo mejor conocido hasta hoy respecto a calidad y funcionamiento, y contando con los adelantos modernos, es ya casi un hecho."

Esta es la manifestación hecha por Sir William Letts, Presidente de la Asociación de Manufactureros y Fabricantes de Automóviles de Inglaterra. Es una predicción basada en un estudio profundo que acerca de las condiciones del tráfico y de los caminos, hizo en su reciente viaje a los Estados Unidos de Norte América

"Gran economía en su operación, gran velocidad, excelente resistencia, y muchas otras cualidades como seguridad, facilidad en el control, etc., serán las características en la manufactura de este nuevo y ligero automóvil. Partes principales de su manifestación

"Al hacer esta manifestación más bien general, he tomado en consideración lo que los manufactureros Ingleses y Franceses han construído en los últimos años. Por razón de estar en contacto y conocer los constantes desarrollos de la industria de los automóviles en todo el Mundo, he estado en aptitud de hacer un minucioso estudio acerca de los requisitos necesarios en los Automóviles Americanos; y como ciertos de los adelantos obtenidos en Europa, pueden ser utilizados ventajosamente por los automovilistas Americanos."

MOTOR DE GRAN VELOCIDAD

"En la producción en gran escala de motores, no se ha llegado a igualar en otros países a la obtenida por los manufactureros Americanos: se ha obtenido el aumento de la producción debido al desarrollo del mismo producto. Prácticamente todos los importantes progresos o descubrimientos en la mecánica, les han sido proporcionados por los Ingleses y Europeos. Los motores de gran velocidad, los frenos en las cuatro ruedas y el desarrollar más potencia con menor desplazamiento del pistón, como son conocidos en la actualidad han tenido su origen en Inglaterra y Francia."

"Durante los últimos años Ingenieros procedentes de Fábricas Americanas han cruzado el Océano y estudiado los progresos obtenidos en nuestros Departamentos Técnicos. He conversado en varias ocasiones con algunos de esos Ingenieros, y me han manifestado que implantarán los conocimientos y progresos que han observado aquí, en sus futuros modelos."

"Nosotros hemos hecho progresos muy notables en lo referente a automóviles pequeños, ligeros en su peso, construídos científicamente para librar a nuestros automovilistas de las fuertes contribuciones que se basan en el número de caballos de fuerza motriz de su motor, y muy económicos en su consumo, pues disminuyen los gastos que se originan en el alto precio del combustible; sorprendentemente ligeros y veloces en los caminos, y llenando las condiciones requeridas por nuestros automovilistas."

"Los Ingenieros americanos no construirán modelos semejantes a los automóviles ingleses, por no llenar éstos, los requisitos que los automovilistas americanos y de otros países necesitan en sus coches, debido a las condiciones que prevalecen; pero sí adaptarán ciertos de los adelantos obtenidos por nosotros al diseñar y construir sus automóviles."

"Tengo la seguridad de que el motor de gran velocidad, de pequeño diámetro y larga carrera del émbolo, será el motor que se usará en el futuro coche ligero Americano. En Inglaterra y Francia están satisfechos los automovilistas con llevar la caja de engranajes y sustituirlos para ascender pendientes o poder llevar sobrecargas."

GRAN DESARROLLO EN POTENCIA DE TRACCION

"En los Estados Unidos de América y otros países, se exige buen funcionamiento del motor en grandes velocidades, exceptuando las condiciones difíciles. Los Ingenieros Americanos desarrollarán más potencia en motores de las mismas dimensiones que usamos en la actualidad, y algunos de ellos ya han hecho muy notables progresos en esta materia. La más alta torsión del motor desarrollará más potencia de tracción en velocidades menores y esto será uno de los factores principales que en el cambio de las velocidades vendrá a satisfacer a los automovilistas americanos."

"Nosotros usamos neumáticos de muy corta circunferencia, en los Estados Unidos se requiere una medida standard de 56 pulgadas, especificada por las condiciones de sus caminos y también especialmente en el campo en donde los anchos de las caras de los neumáticos debe najustarse a las que se encuentran en casi la mayoría de los caminos."

"Satisfechos estámos también de viajar en carrocerías muy pequeñas y de cortas dimensiones, muy diferentes de aquellas a las que está acostumbrado el automovilista americano; siendo mi opinión que el coche ligero americano deberá poseer en su carrocería aquellas cualidades de las que hasta ahora ha gozado en sus automóviles."

FRENOS EN LAS CUATRO RUEDAS

"La seguridad en el funcionamiento de los frenos, será otra de las cosas que merecerá muy cuidadosa atención por parte de los Ingenieros Americanos al construir sus coches ligeros. Nunca había tenido oportunidad de contemplar tráfico tan intenso como el de las ciudades de New York, Boston, Filadelfia, Chicago, San Francisco y Los Angeles. El automóvil ligero con motor de gran velocidad y de rápida aceleración ayudará en forma muy notable a solucionar el problema de tan intenso tráfico, pero a la vez requerirá un gran adelanto en lo que a frenos en las cuatro ruedas conocemos. Esta será una de las principales cualidades del automóvil ligero."

"Para obtener un perfecto equilibrio o balance en el coche, es indudable que se construirán carrocerías más bajas, de las hasta hoy usadas por la mayoría de los automóviles ligeros. Algunos progresos se han hecho ya en esta línea, pero los resultados finales respecto al tipo de carrocería que se vaya a adoptar, no están muy lejanos."

"Si fuera yo solicitado para hacer una descripción del futuro coche ligero Americano, basaría mi descripción enteramente en lo que por medio de conversaciones tenidas con los Ingenieros americanos, he llegado a conocer en los últimos meses. Diría que el tipo de ese coche sería del todo diferente en lo que respecta a dimensiones, carrocerías y principios mecánicos conocemos en Europa, pero al mismo tiempo diré también que será del todo diferente a los que se están construyendo en la actualidad en la América."

30 MILLAS POR GALON

"Dentro de un año o quizás en pocos meses espero tener noticias de un automóvil ligero americano, capaz de recorrer 60 millas por hora, con un promedio de consumo en las condiciones actuales de 30 millas por galón. Este coche será propulsado por un motor de cuatro cilindros, de pequeño diámetro y larga carrera, y para llenar las condiciones requeridas de un buen funcionamiento y dirección, estará equipado con un cigüeñal taladrado, sistema de alimentación al vacío, transmisiones de engranajes antideslizantes, sistema de enfriamiento por bomba, y otros de los mejores y últimos adelantos en la mecánica automovilística. Los Ingenieros americanos me hablaron extensamente a este respecto.

La apariencia de este carro será más baja de los hasta hoy presentados en los Estados Unidos a los automovilistas; pero no perderá la amplitud de su carrocería y el campo de visión al que están acostumbrados.

Los asientos, tanto delanteros como traseros se conformarán en todo con las dimensiones consideradas Standard en los Estados Unidos y otros países. Con respecto a confort este coche superará a todos nuestros coches ligeros.

BELLEZA SIN RIVAL

"La apariencia de este coche será única, más bien individual y creo con bastante fundamento que su hermosura no tendrá rival."

"Para su uso en la ciudad, tendrá la facilidad de estacionarse fácilmente, calidad muy reconocida en los Estados Unidos y algunas de las grandes capitales de otros países. Tendrá una aceleración del todo diferente a lo conocido y que facilitará su funcionamiento. Es mi opinión y no creo equivocarme, que este coche vendrá a resolver los problemas del intenso tráfico en todas las grandes capitales."

"Para su uso en el campo será muy apreciado, por encontrarse debidamente equipado para viajes a larga distancia, por su economía en el consumo, la posibilidad de desarrollar grandes velocidades, sus neumáticos de gran duración y su notable facilidad para ascender pendientes."

"En los caminos montañosos proporcionará un verdadero placer, por su facilidad de control, vueltas cortas, y el poder tomar las curvas a mediana velocidad, pero la más notable será la regularidad de su marcha."

GRANDES VELOCIDADES

"Los adelantos alcanzados en las pruebas de grandes velocidades en los caminos y que han sido adaptados a los automóviles europeos se utilizarán también en este coche ligero americano. El efectuar recorridos a grandes velocidades en los caminos, es una prueba mejor que las carreras efectuadas en pista con respecto al funcionamiento de los motores. En Europa es un placer cuando se viaja el recorrer los caminos a excesiva velocidad y a los coches se les han adaptado todos esos adelantos que se han obtenido en las pruebas efectuadas en las carreteras. Todos estos adelantos serán aprovechados al desarrollarse la construcción de los coches ligeros y los automóviles americanos de este tipo, en un futuro muy cercano podrán obtener los mismos promedios en los caminos sino es que mejorando a los records obtenidos en los coches grandes.

La falta de un buen mercado local para los coches manufacturados en Inglaterra, ha dado por resultado el que se suspendan todas las actividades que en el desarrollo de planes futuros se estaban llevando a cabo. Hasta ahora hemos adoptado a nuestros automóviles todos aquellos adelantos que han probado su eficiencia. En los Estados Unidos y especialmente en las grandes fábricas que manufacturan coches ligeros, se ha evitado en lo posible el efectuar frecuentes cambios, como una de las bases principales en la fabricación; y naturalmente que al sentar este principio se han eliminado los cambios de las costosas herramientas y los equipos de moldes y martinetes".

BAJOS PRECIOS

"Los manufactureros americanos se dedicarán a la producción de este ti-

(Pasa a la página 34)

LOS EUROPEOS HACEN ESFUERZOS PARA OBTENER LA SUPREMACIA QUE LOS ESTADOS UNIDOS TIENEN EN EL AUTOMOVILISMO

Una eminente autoridad en el Comercio de Automóviles, señala los adelantos que los manufactureros americanos deben adoptar para no perder el importante comercio de exportación de automóviles.

UNA DEMOSTRACION ACERCA DE COMO LOS FABRICANTES AMERICANOS PUEDEN FAVORECER A LOS COMPRADORES EN EL EXTERIOR

por el Sr. William I. Irvine.

Ex-Comisionado en la Sección del Comercio de automóviles en la Secretaría de Comercio de los Estados Unidos de América.

NOTA DEL REDACTOR: El señor Irvine fué escogido por la Cámara Nacional de Comercio de Automóviles, y a solicitud del Secretario de Comercio Mr. Hoover; para investigar las condiciones del mercado de automóviles en los países extranjeros.

La supremacía de los americanos en el negocio de exportación de automóviles amenaza disminuir, según declaración hecha ante el Congreso de los Estados Unidos de Norteamérica. Pero no se perderá si la predicción hecha por Sir William Letts, Presidente de la Asociación de Manufactureros y Comerciantes de Automóviles, de Inglaterra se lleva a efecto; al lanzar al mercado un tipo de coche americano ligero y pequeño, que posea todas las cualidades de los coches ligeros americanos y europeos.

Soy casi de la misma opinión que Sir William Letts, no solamente es necesario para el mercado de exportación, sino aun para el consumo local en los Estados Unidos. Las demandas por economía y seguridad en los automóviles, han llegado a ser cada día más exigentes. El alto costo de la gasolina y el contínuo aumento del tráfico en todas nuestras ciudades y caminos, han hecho necesario que nuestros fabricantes reconsideren el mercado local.

Por largo tiempo los manufactureros americanos han tenido la creencia de que para la seguridad y el confort, se necesitaba un coche de grandes dimensiones; así es que en cada automóvil llevamos cientos de libras de peso inútil. Cuando el precio de la gasolina estaba bajo y las ciudades y caminos no se veían congestionados por el tráfico todo iba bien, pero de algunos años a esta parte las condiciones han cambiado de una manera muy notable, y se ha hecho necesario un cambio en lo que a construcción de automóviles se refiere. Cualquiera que haya estudiado el desarrollo de los automóviles, habrá notado la tendencia a construir coches más ligeros, y con motores más pequeños y capaces de desarrollar más potencia. Nuestros fabricantes han empezado a resolver este problema, pero todavía hay mucho por hacer y mucho que aprender o desarrollar en esta línea.

El americano por lo general no conoce como el comercio de exportación puede afectar el costo de la mayoría de los artículos que consume. Tratándos de automóviles el aumento en las exportaciones ha venido a favorecerlo, por el precio que paga por su coche. Teniendo un gran mercado de exportación se facilitaría el aumentar la producción, y este aumento significaría un costo más bajo por unidad fabricada. Durante los últimos tres años nuestro comercio de exportación ha ido en aumento, del ocho por ciento de aumento en nuestra producción, el comercio con el exterior ha aumentado su demanda al once por ciento, el pasado año; y esperamos el seguir teniendo estos aumentos en nuestro comércio con el exterior.

El doctor Julius Klein, Director de la Oficina del Comercio Nacional y Extranjero, es quizás la persona mejor informada en los Estados Unidos con respecto a nuestra situación en el mercado de exportación. Hace algunas semanas en una audiencia ante el Comité de Apropiaciones del Congreso Americano, llamó la atención al hecho de que los fabricantes europeos están haciendo determinados esfuerzos para obtener el comercio de exportación de automóviles, hasta ahora obtenido por los Estados Unidos. Con anterioridad ya dicho señor había manifestado que si deseamos el seguir sosteniendo la supremacía que habíamos obtenido, era muy necesario el adaptar nuestros automóviles a las demandas especiales de nuestros compradores en el extranjero.

Podrán aparecer como sin fundamento estas aseveraciones en vista del aumento habido en nuestras exportaciones pero no es así; nuestras exportaciones han aumentado debido a que estamos fabricando automóviles que encuentran buen mercado y porque el poder de adquisición de los países extranjeros ha aumentado en la misma relación. Sin embargo el fabricante europeo no ha permanecido inactivo, ha reconocido perfectamente la situación, y debemos tener la seguridad que estamos listos para manufacturar automóviles que puedan ser superiores a los producidos en el extranjero; en calidad y precio. El mundo no se ha

(Pasa a la página 36)

SKF

En la construcción del eje trasero semi-flotante, igual que el flotante con una sola hilera en la rueda, el eje siempre está expuesto a torcerse Por lo tanto la Caja de Bolas en la rueda trasera debe ser SKF de regulación automática.

SKF Para cada caso el cojinete preciso

COMPAÑIA SKF DE CUBA
PTE. ZAYAS (O'REILLY) 21, TEL. M-9105
HABANA, CUBA

LOS MAS FAMOSOS DRIVERS NORTEAMERICANOS VISITAN A MR. FIRESTONE

Este grupo viene a ser de palpitante actualidad ya que en él aparecen un buen número de corredores de automóviles de carreras que hoy compiten en Indianapolis en las carreras de 500 millas. Fué hecha esta fotografía cuando Mr. Harvey S. Firestone, el famoso fabricante de gomas, pasaba varios días de vacaciones en las playas de Miami. Allí fueron a visitarlo los corredores de automóviles que más se han significado en las últimas carreras de este año y ellos son de izquierda a derecha: 1.—Russell Firestone, hijo de Harvey S. Firestone.—2. E. Waldo Stein.—3.—Dave Lewis.—4. Fred Comer.—5. Harry Hartz.—6. Bennet Hill.—7. Perry Wonderlich.—8.—Harvey S. Firestone.—9. Edw. Wintergust.—10. Roger Firestone (hijo).—11. Wade Morton.—12. Barney Oldfield.—14. Tommy Milton.—15. Peter de Paolo.—16. Dave Evans. — 17. Frank Elliot. — 18.—Earl Cooper.—19. León Duray.—20. Ralph Hepburn.

M.E.C.D. 2016

A U T O M O V I L I S M O Y A V I A C I O N

POR FERNANDO LOPEZ ORTIZ, DIRECTOR DE "EL AUTOMOVIL DE CUBA"

ESTADISTICA DE INSCRIPCIONES DE CARROS EN LOS ESTADOS UNIDOS DE NORTE AMERICA, COPIADA TEXTUALMENTE DEL PERIODICO "AUTOMOTIVE DAILY NEWS", EDICION DE MAYO 13 DE 1926

TOTALES DE ENERO Y FEBRERO 1926

	Ajax	Auburn	Buick	Cadillac	Chandler	Chevrolet	Chrysler	Cleveland	Davis	Diana	Dodge	Elcar	Essex	Flint	Ford	Franklin	Gardner	Gray	Hudson	Hupmobile
Enero	881	380	12599	1465	839	21997	6371	759	11	153	10281	94	6545	756	87,097	352	*21	*7	4241	2530
Febrero	898	403	9529	1198	382	20149	4988	503	*12	119	10835	75	5582	639	60,437	240			3378	1765
Total	1779	783	22128	2663	1221	42146	11359	1262	23	272	21116	169	12127	1395	147,534	592	*21	*7	7619	4295

	Jewet	Jordan	Kissel	Lincoln	Locomobile	Marmon	Moon	Nash	Oakland	Oldsmobile	Overland	Packard	Paige	Peerless	Pierce-Arrow	Pontiac	Reo	Ricken-becker	Star	Studebaker	Stutz	Velie	Wills Ste Claire	Willys-Knight
Enero	1601	666	*45	494	182	253	315	4929	2878	2434	6382	1388	129	473	265	39	623	363	4324	4958	46	200	105	1828
Febrero	1171	538	*24	385	133	190	287	4229	2410	2149	4694	980	415	416	195	615	491	288	3654	3931	44	195	97	1414
Total	2772	1204	69	879	315	443	602	9158	5288	4583	11076	2368	544	889	460	654	1114	651	7978	8889	90	395	202	3242

EL "CADILLAC" Y EL "BUICK"

COMO SIEMPRE, RESULTAN *LOS PRIMEROS* EN SUS RESPECTIVAS CATEGORIAS, LO MISMO QUE AQUI, EN CUBA

OFRECEMOS ESTA ESTADISTICA AL PUBLICO; PORQUE ES LA PRUEBA MAS IMPARCIAL E IRREFUTABLE DEL MERITO DE NUESTROS CARROS

METROPOLITAN AUTO COMPANY

AVE. DE WASHINGTON 64, HABANA

Grandes progresos se...

(Viene de la página 33)

po de coc heligero siguiendo su método en la fabricación de sus actuales modelos, con la diferencia muy notable de que el coche ligero será fabricado en cantidades enormes. También al entrar a esta competencia buscarán el producirlos a muy bajos precios, que ha sido una de nuestras principales ventajas hasta el presente, en los coches ligeros y pequeños. El coche manufacturado en Europa tiene un precio equivalente a $1.500.000 y creo que el coche americano al presentarse al mercado tendrá un valor aproximado a la mitad del precio que he mencionado.

Con muy pocos y pequeños cambios este coche americano se adaptará admirablemente al mercado Europeo, que dispondrá de él en grandes cantidades tanto en Inglaterra como en el Continente y los demás países del Mundo. Siempre hemos admirado los coches de fabricación americana por su lujo y confort, pero deplorando siempre su falta de economía al compararlos con nuestros modelos.

Nada tenemos que temer del automóvil ligero Americano, cuando haga finalmente su aparición. Probablemente el nuevo modelo ligero Americano, ya perfeccionado, despertará una fuerte reacción entre los fabricantes ingleses y europeos de coches ligeros, causando un movmiento tendente a l aeliminación de los coches muy pequeños y a los neumáticos de corta circunferencia y cortos de su cara, buscando carrocerías más amplias y con medidas standard paro sin perder por esto las ventajas obtenidas por nosotros en los coches más pequeños.

GRAN DURACION

El nuevo tipo de coche ligero americano tendrá as nuevas cualidades de una larga duración y excelente servicio, en las cuales será esmejante a los coches ingleses que son adquiridos por sus propietarios como una inversión para largo tiempo, pero obteniendo a la vez el confort y la excelencia en clase, al que están acostumbrados con respecto a todos los artículos que adquieren.

Será sumamente interesante saber del primero de los grandes fabricantes americanos que se dedique a la manufactura de coches pequeños y ligeros.

No tengo la menor duda respecto a su aceptación universal, he escuchado a muchos americanos en Europa alabar y admirar nuestros coches ligeros y abrigar la confianza de que tarde o temprano serán fabricados en los Estados Unidos y adaptándoles los últimos adelantos. Los americanos y sus clientes en el extranjero recibirán con agrado el cambio de este modelo cuando haga su aparición. También se mostrarán satisfechos por la seguridad completa, la sorprendente potencia de su motor y la economía que demostrará en su operación al reducir los gastos de mantenimiento.

En este nuevo tipo de automóvil que se presentará en breve, se saldrán del tipo corriente de motor, tal como ha sido construído hasta hoy en los Estados Unidos, y que no posee los últimos adelantos como los motores europes; y eliminarán el alto costo de operación. La prosperidad y riqueza de los Estados Undos ha dado por resultado el desperdiciar de una manera lamentable, materiales de gran valor y utilidad Suponiendo que en el nuevo modelo obtengan diez millas más por galón de gasolina consumido, que lo conocido en los promedios actuales, la economía que se obtenga será enorme.

Los ingenieros ingleses siempre han tomado en consideración el alto costo de los combustibles y las fuertes contribuciones que se pagan por los automóviles. Su problema ha sido el desarrollar motores de gran eficiencia y economía en el consumo de combustible con un desplazamiento mínimo del pistón y capaz de desarrollar la gran velocidad que han requerido los automovilistas.

Se han preocupado también por nuestros requerimientos de coches de excelente calidad y que sean de muy larga duración.

El automóvil ligero americano será en realidad una innovación, economizará a los americanos y sus compradores en el exterior una gran cantidad de dinero, produciendo a la vez magníficas utilidades en el cambio, que los dejará completamente satisfechos. Será muy veloz, poderoso al ascender pendientes, fácil de controlarse, de muy buena apariencia y para muchos años de servicio. Con una tendencia a eliminar la cuestión del valor de reventa y cambio de modelos al finalizar cada año o estación, el propietario de este nuevo tipo de coche ligero americano al adquirirlo, lo hace por razón de que sus servicios sean para muchos años."

El meeting automovilista de San Sebastián

Dos Ballot inscritos en el Gran Premio de Turismo

Si los Grandes Premios de España y Europa, las dos pruebas de velocidad pura que figuran en el programa del circuito automovilista, tienen ya su éxito bien asegurado es posible que el Gran Premio Turismo no tarde, igual que las enunciadas antes, en superar la inscripción de las pruebas análogas que esta temporada se disputan en Europa.

"Ballot", la marca triunfadora en el Gran Premio de Guipúzcoa del año pasado, ha inscrito dos de sus famosos dos litros al Gran Premio Turismo de este año.

La inscripción, ya interesantísima, del Gran Premio Turismo de San Sebastián ha aumentado notablemente de interés con la inscripción de la famosa marca francesa creadora de la fórmula dos litros y es de esperar que no tardará una importante marca italiana en seguir el ejemplo de la Ballot con sus dos litros.

LA INAUGURACION DE LA PLANTA DE DISTRIBUCION DE GASOLINA DE LA SELL-MEX OIL CO. DE CUBA

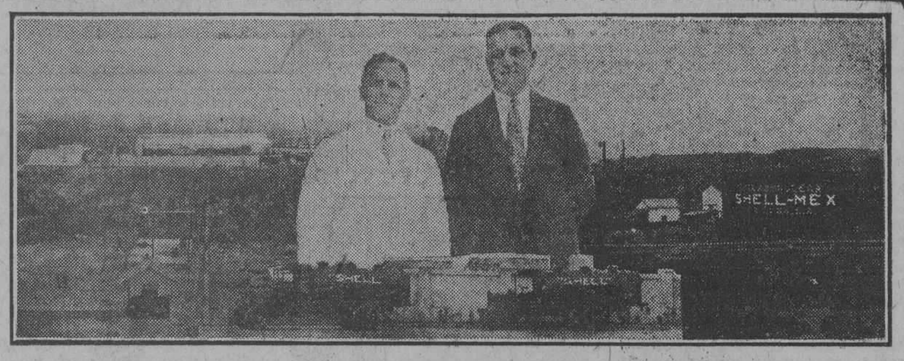

El señor Andrés Polakoff, Administrador general de la Shell-Mex Oil Co. of Cuba Limited, acompañado del señor E. W. Miles, Presidente de la Cámara de Comercio de Automóviles de Cuba. Vista panorámica de la finca Los Pinos, donde se encuentra la planta de gasolina de la Shell, y abajo dos de los camiones que hacen el reparto de gasolina en la capital.

El domingo 16 del corriente mes fueron inaugurados oficialmente los tanques y planta de distribución de gasolina y petróleo de la Shell-Mex Oil Limited Co., Compañía que a pesar de tener poco tiempo de establecida en este mercado, cuenta ya con una numerosísima clientela.

La inauguración de la planta que está montada con todos los adelantos de ingeniería moderna, resultó una brillantísima fiesta a la que asistió un numerosísimo grupo de comerciantes en el giro de automóviles de esta capital.

El señor Pohakoff, administrador general de la Compañía, tuvo todo género de atenciones para los invitados, entre los que se encontraban entre otros, los señores E. W. Miles, José Emilio Díaz, Ramón Cortiñas, Eduardo Casas, Anastasio Máuriz y Domingo Vilches, Ramón Cortiñas, Manuel de Castro Palomino, González y hermano, Franco, de la casa Pla y Cía.; Emilio Pedseds, Jiménez y hermano, Amadeo Fernández, Alejandro Rodríguez.

Después que fueron mostrados los distintos departamentos, el señor Pohakoff invitó a los visitantes a pasar a los garages, en cuya amplia nave había sido dispuesta una bien servida mesa, donde se ofreció un suculento lunch.

De sobremesa fué exhibida una interesante cinta cinematográfica y después se pasó alegremente la tarde presenciando distintos eventos deportivos organizados por los empleados de la Compañía.

Una magnífica orquesta de cuerdas amenizó la fiesta con sus alegres sones nacionales y extranjeros.

Ya entrada la noche se retiraron los invitados a tan simpática fiesta, dando muestras de la simpatía que en tan poco tiempo han conquistado el señor Pohakoff y la Compañía que tan dignamente representa.

Vea los

CARROS DE USO

de la

Metropolitan Auto Co.

Avenida Washington número 64, Habana

No olvide que durante Mayo y Junio regalamos un carro entre los compradores de carros de uso.

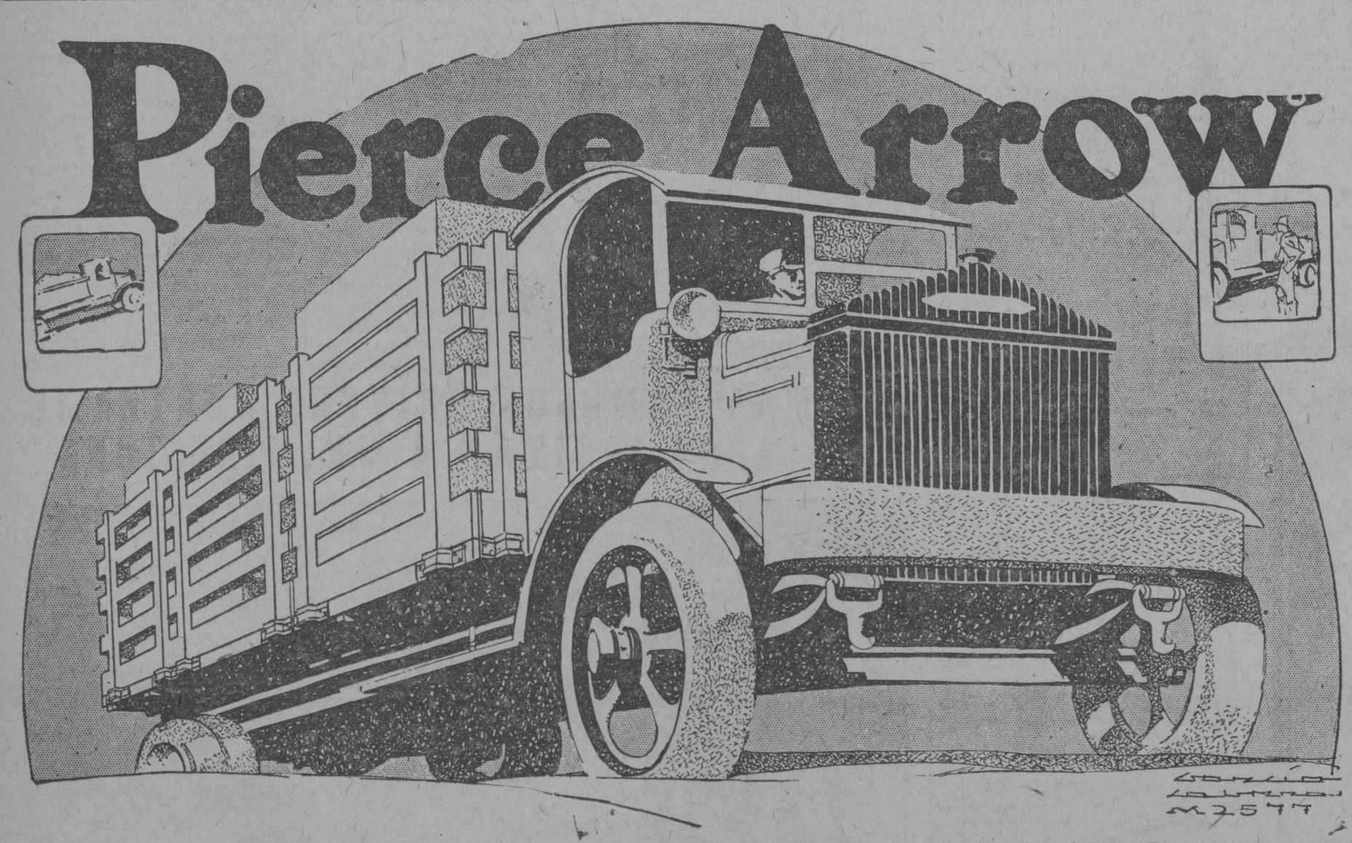

EL CAMION INCOMPARABLE

CUBAN AUTO COMPANY

SAN LAZARO 297 TEL-U-4555

Los Automovilistas Prefieren Comprar Gasolina de una Bomba Wayne

—Porque—

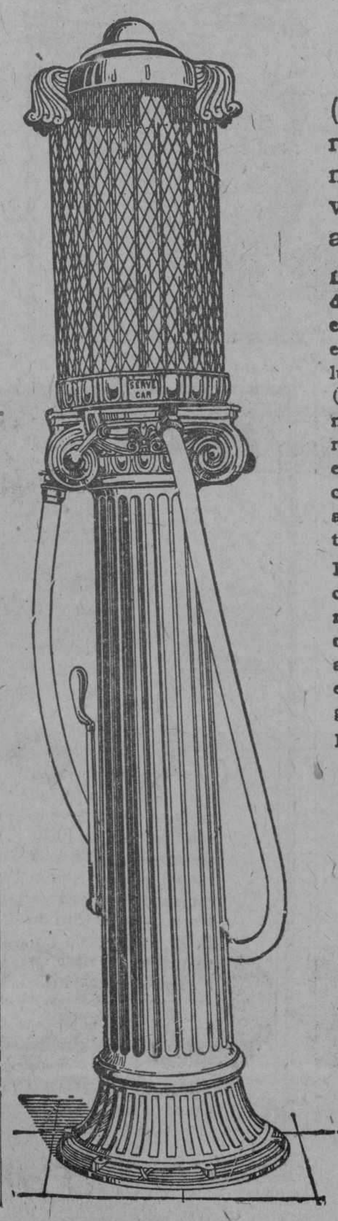

(1) Da servicio rápido. La gasolina nuye del recipiente al tanque del automóvil en un momento. (2) Porque el recipiente de medición visible le asegura al comprador la cantidad exacta de gasolina que debe recibir por su dinero.

Los propietarios de expendios de gasolina en todas partes declaran que las bombas Wayne estimulan un negocio intenso y lucrativo. En la bomba 492 (aquí ilustrada) se ha combinado elegancia en diseño, con rapidez, fácil manejo, absoluta exactitud y confianza. Funciona por medio de una bomba a mano de doble cilindro, construida en la columna.

El modelo 491 es de construcción similar pero operada por medio de aire comprimido, obtenido de su compresora de aire, sin que ello interrumpa el servicio de inflamiento de gomas.

Las bombas 491 y 492 se suministran con recipiente de vidrio con medidor de 5 o 10 galones. Descargan desde uno hasta el número máximo de galones, a opción del operador, en sólo 30 segundos. El contador automático es opcional.

La característica exclusiva de estas bombas Wayne, es su sistema de válvulas automáticas especiales, con las que es imposible que la gasolina escurra otra vez al depósito en el momento en que fluye en el tanque del automóvil. Todos los alambres eléctricos están cubiertos de gruesa aislación. Este sistema ha sido aprobado por la junta de aseguradores contra incendio.

Si se desea, podemos suministrar el pedestal y recipiente visible 492 (sin bomba oculta), listos para usarlos con sus bombas. Para informes más completos sobre estos modelos y otros sistemas de almacenaje, medición y distribución de aceites y gasolina, sírvanse comunicarse con,

J. Henry Steinhart & Co.
Calle de Cuba, 12, Habana
C. W. Rich, *Agente*

WAYNE TANK & PUMP COMPANY, *Fort Wayne, Ind., E. U. A.*

Establecida 1891

Wayne

BOMBAS DE MEDICIÓN EXACTA

M.E.C.D. 2016

PARCHES DE CAMARAS

PINTURA DE GOMAS

PINTURA DE FUELLE

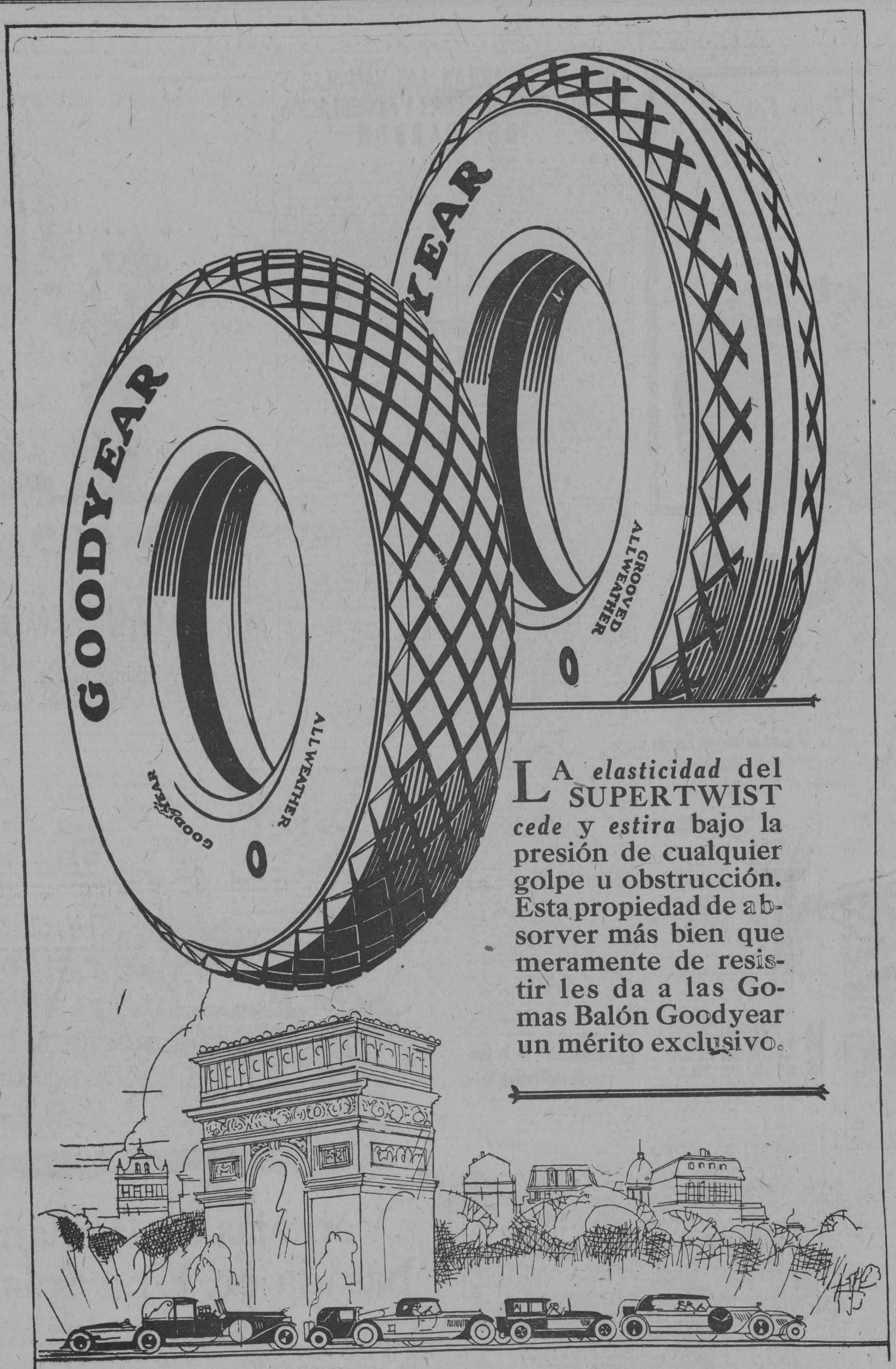

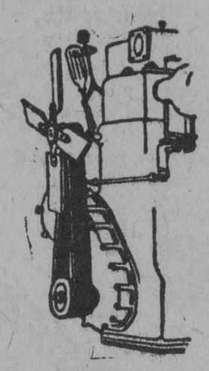

CORREAS DE VENTILADOR

MANGUERA DE RADIADOR

ZAPATOS

La Próxima Vez Compre

Gomas Balón

GOODYEAR

Fabricadas con SUPERTWIST

M.E.C.D. 2016

AUTOMOVILISMO Y AVIACION

POR FERNANDO LOPEZ ORTIZ. DIRECTOR DE "EL AUTOMOVIL DE CUBA"

La Mejor Goma de la Mejor Fábrica

Desde el principio de la industria automóvil, la Firestone ha introducido innovaciones valiosas en la fabricación de las gomas tanto de aire como macizas. Su obra maestra, hasta ahora—la obra maestra del ramo,—es la goma FIRESTONE impregnada por sumersión en cauchú líquido. Muchos métodos se han ensayado para conseguir que la goma FIRESTONE sea la última palabra en:

Duración, Seguridad, Economía

El procedimiento FIRESTONE de inmersión en cauchú es el único método conocido (exclusivo de la FIRESTONE) para saturar y cubrir de cauchú cada fibra de cada cuerda y cada capa, con lo cual se disminuye rozamiento interno y el recalentamiento sin disminuir la flexibilidad y resistencia.

No se demore, supere su automóvil gomas FIRESTONE impregnadas.

El gasto es poco pero el benefico es mucho.

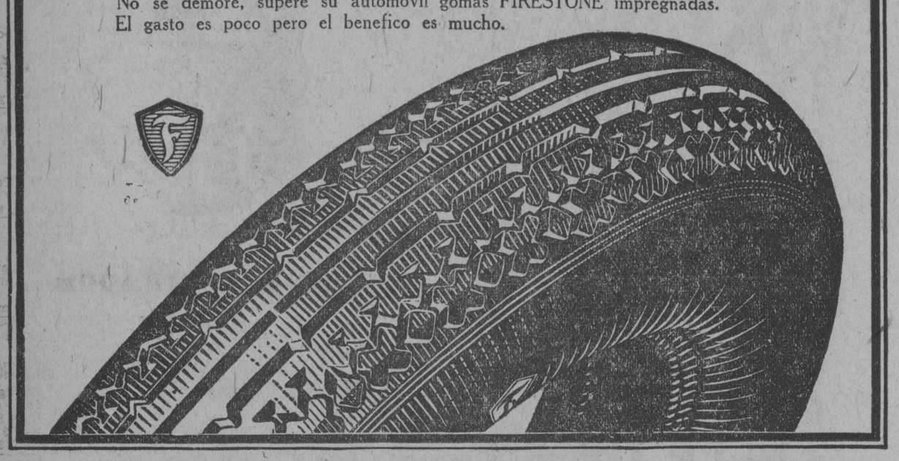

Firestone

Agentes para Cuba.

JOSE ALVAREZ Y Ca., S. en C.

Teléfonos U-4776 y U-4822.
Aramburo 8 y 10.
HABANA.

COMO SE ESMERILAN LAS VALVULAS Y SE HACE DESAPARECER LA ACUMULACION DEL CARBON

Además de las herramientas usuales, se debe disponer de una llave tubular, para sacar las tuercas de la cabeza del cilindro, una espátula y un compresor de resortes de válvulas, todo lo cual puede ser adquirido en cualquier ferretería. También se necesita una latita de compuesto para esmerilar válvulas, y además, para obrar con seguridad, téngase a mano una empaquetadora nueva para cilindros para poder colocarla en caso de que la empaquetadora vieja no se encuentre en buenas condiciones.

Procédase en el siguiente orden: 1º Desagótese el radiador 2º Para mayor conveniencia, sáquese el capot. 3º Aflójese la conexión superior del caño de goma. 4º Sáquense las tuercas de la cabeza del cilindro. 5º Sáquese el carburador y la tapa del distribuidor y otros accesorios, sólo en el caso de que ello sea necesario 6º Si se halla equipado el motor con mecanismo de válvulas, sáquesele. 7º Con un destornillador, hágase palanca para aflojar cuidadosamente la cabeza. Si no se dispone de un destornillador, puede usarse una herramienta similar. 8º Súbase sobre el motor y levantar la tapa. Algunas veces el radiador debe ser aflojado y empujado un poco hacia afuera, para que se pueda proceder a sacar la cabeza.

Ahora bien, usando un comprensor de resorte de válvulas, sáquese la arandela en forma de U que retiene la válvula, a la chaveta de cada uno de los vástagos. Sáquense las válvulas una por una, y colóqueselas en fila, pues es importante volverlas a poner en su sitio en el orden en que fueron sacadas. Sáquense con la mano los resortes de las válvulas.

Es aconsejable sacar las bujías, limpiándoles las puntas y ajustándolas a 1|32 de pulgada.

Hágase evolucionar a mano el motor hasta que un pistón llegue al punto muerto superior. Rásquese el carbón de la cabeza del pistón y de las paredes del cilindro, y los pasajes de la válvula. Usese una escobilla o un trapo para hacer desaparecer las partículas sueltas de carbón, o sópleselas con un inflador de mano. Límpiense bien las superficies usando una escobilla de acero, si se dispone de tal cosa. Trátense los demás cilindros en igual forma, y luego límpiese la cabeza en la misma forma.

Antes de esmerilar las válvulas, ráspese el carbón que exista en el asiento de la válvula, en la superficie de ésta y en el vástago. Púlanse los vástagos de las válvulas con un trapo y si las guías de éstas se encuentran sucias, rásqueselas con un alambre duro y luego introdúzcase un trapo angosto humedecido con nafta, a través del agujero de la guía de la válvula.

Untese un poco de compuesto áspero de esmerilar, sobre la cara de una válvula, póngase ésta en su asiento y hágase girar en uno y otro sentido durante 25 cuartos de revoluciones. Levántese la válvula a mano, dése vuelta un cuarto de revolución, y luego esmerilese algo más. Repítase este proceso hasta que los hoyos a concavidades de la cara y del asiento de la válvula hayan desaparecido casi por completo, y que ésta haga perfecto contacto en todo su derredor con el asiento. Si la válvula no toca el asiento debido a que está "abierta", dése vuelta a mano al motor una revolución completa Téngase cuidado de que no vaya nada de compuesto de esmerilar al vástago de la válvula ni a la guía, ni a las superficies del cilindro.

Termínese de esmerilar con compuesto fino. Pruébese haciendo unas cuantas marcas de tiza o de lápiz a través de la cara de la válvula, y luego hágasela girar en su asiento. Todas las marcas deben quedar borrosas. Una válvula muy torcida debe ser enderezada a reemplazada, y una válvula muy quemada debe ser reemplazada.

Si se han esmerilado las válvulas muchas veces, o se ha producido por desgaste, una canaleta u otra irregularidad en la cara de la válvula, debe ser llevada ésta al taller para que se le haga otra cara con herramientas adecuadas, si se trata de un pequeño promontorio, se puede hacer desaparecer limándolo, aunque este proceso es muy lento. Si se tiene que pulir la cara de la válvula, debe efectuarse esta operacin antes del esmerilado. Debe procederse a hacer desaparecer estos promontorios, pues en caso contrario es seguro que se producirán pérdidas en las válvulas de escape, o explosiones de retroceso en el caso de que se trate de válvulas de admisión.

Después que todas las válvulas hayan sido esmeriladas, deben ser colocadas de nuevo en sus correspondientes sitios; acto seguido se volverán a colocar los resortes, se les comprimirá y se colocarán chavetas de cierre o arandelas en forma de U.

Límpiese cuidadosamente la superficie de la cabeza del cilindro, sáquese la empaquetadura del bloque del mismo y límpiese con cuidado la superficie del bloque de cilindros, como también ambos lados de la empaquetadura. Si ésta tiene defectos, es mejor no volverla a utilizar. Untense ambos lados de la empaquetadura con una gruesa capo de graceras, y póngasela en su sitio. En lugar de grasa se puede utilizar goma laca. Sin embargo, es preferible la grasa, pues cuando se necesite sacar otra vez la empaquetadura, probablemente ésta saldrá intacta.

Vuélvase a colocar la cabeza, atornillense las tuercas bien fuerte con los dedos. Luego apriétense las tuercas, poco a poco, trabajando desde el centro hacia afuera hasta que se encuentren completamente apretadas.

Después que todo el trabajo esté completo, llénese el radiador con agua, y hágase marchar el motor hasta que se caliente. Luego apriétese nuevamente las tuercas de la tapa de los cilindros y, para obtener resultados mejores, revísense nuevamente las tuercas después de dos o tres días de uso.

Las válvulas deben ser ajustadas en la medida de lo necesario, cuando el motor se encuentre caliente, inmediatamente después de haber sido colocada la tapa.

Examine en nuestro Salón de Exhibición, la serie completa de todos los modelos de los nuevos tipos FIAT.

509-503-512-519

LANGE MOTOR CO.

Ave. Washington No. 12. Habana

AVISO

EL DA-COTE SE IMPONE

Cuando usted pinte su automóvil pídale a su pintor le sea pintado con la acreditada uintura "MURPHY" DA-COTE y quedará satisfecho.

MURPHY DA-COTE

Pida Barnices y Esmaltes de la acreditada casa MURPHY en los establecimientos siguientes:

"La Central", José Alvarez y Cª. S. en C., Aramburo 8 y 10.
Florentino Rollán. Lucena 15.1|2.
Urquía y Cª. Belascoaín 12.
Casas y Día. Zulueta 83.

CASAS Y DIAZ.—ZULUETA No. 83.
Pida informes a Nuestro representante
SR. EMILIO PEREZ
Cuba número 80—Habana.

El Gran Premio de Europa y el Circuíto Automovilista de San Sebastián

El Estado y el Ayuntamiento de San Sebastián han acordado importantes subvenciones

El Real Automóvil Club de España y el Real Automóvil Club de Guipúzcoa que, en estrecha colaboración trabajan en la organización del circuito de San Sebastián, entre cuyas pruebas figura la magna manifestación automovilista europea — el gran Premio de Europa— están en plena actividad preparando las tres pruebas automovilistas que constituyen el programa de la semana automovilista.

La tarea no h ade ser fácil para los organizadores ya que parece que este año los constructores se encuentran poco decididos a participar en las pruebas de velocidad del calendario europeo, pero los directivos del automóvil Club de Guipúzcoa, cuyo entusiasmo y dotes organizadoras fueron puestas en evidencia en los circuitos de San Sebastián ya celebrados, secundados por los del R. A. C, de España, sabrán vencer todas las dificultades y lograrán sin duda que el programa de San Sebastián presente un conjunto superior al de las demás carreras que se celebren este año en Europa.

Los organizadores del Gran Premio de Europa han encontrado en el Estado, en la Diputación de Guipúzcoa y en el Ayuntamiento de San Sebastián, entusiastas defensores cuya IV Circuito de San Sebastián.

El Ayuntamiento de San Sebastián comprendiendo toda la transcendencia deportiva y turística del Gran Premio de Europa, ha votado una subvención de 300,000 pesetas para el fondo de la organización que abarca muchos e importantes desembolsos.

No se ha limitado su entusiasta apoyo a la precita subvención. Ha querido también contribuir con importantes obras de embellecimiento de la ciudad, abriendo nuevas vías de comunicación al Circuito, con la construcción de la Avenida de Amilibia, en el barrio del Antiguo y ha ensanchado considerablemente elPuente de Santa Catalina, que sirve de entrada a los vehículos al centro de la capital.

El Estado, dando carácter nacional al IV Circuito de San Sebastián y afanoso de que el nombre de España alcance el mayor prestigio ante el extranjero, no ha dudado en prestar su apoyo material otorgando una subvención de 250,000 pesetas.

Esta considerable suma de esfuerzos y voluntades, hará que el Gran Premio de Europa alcance un relieve extraordinario por su más acabada organización y por su brillante éxito deportivo.

Están ya editados los Reglamentos en un librito lujosamente presentado, figurando en su portada las banderas nacionales de España, Alemania, Austria, Bélgica, Estados Unidos, Gran Bretaña, Italia y Suiza.

También han sido colocados unos nuevos planos del Circuito, levantados por la Dirección de Caminos Provinciales, en los que consta las rampas pendientes y el radio de los virajes y curvas.

A título de propaganda se han confeccionado unos planos en relieve del Circuito de 078 por 0'62 m., al objeto de que sean expuestos en diversas casas de automóviles de España y Francia.

La inauguración de la temporada en Broolands

La reapertura del Autódromo de Brooklands después de las reparaciones realizadas en la pista durante el invierno, ha proporcionado una interesante lucha entre los motoristas inscriptos.

El programa estaba itnegrado por tres carreras motociclistas que dieron los siguientes resultados:

Primera carrera: 1 Lacey (Speeless Jap) a 134 km. 834 por hora.—2, Johnson (Blackburne) a un cuarto de milla.

Segunda carrera: 1 Horsman en un (Triunmph) a 145 km. 132 por hora. —2 Sudd (Douglas).

Tercera carrera: 1 Wright (Zenith) a 158 km. 969 por hora.—2 Horsman, (Triunmph)—3 Patchet (Mac Evoy).

---

cidos por Eldridge y Parry Thomas para las pruebas de velocidad corridas con la nueva fórmula limitativa de la cilindrada a un litro y medio hoy vamos a presentar al nuevo Guyot Special representante de los coches franceses construidos exclusivamente para correr pruebas de velocidad pura.

Guyot tiene ya tres coches listos prontos a embarcar con destino a los Estados Unidos para participar en el Gran Premio de Indianápolis y otras carreras sobre pista. Dos de los pilotos que han de conducir dichos coches ya han sido designados: Ellingbre y Corum. Otro coche está terminándose y embarcará próximamente junto con Guyot que será su piloto.

El motor de los nuevos Guyot es un seis cilindros de 60,7 por 86 sin aálvulas con la distribución asegurada por un manguito, animado de movimiento elizoidal. El motor tiene dos escapes uno de ellos a fondo de carrera. Las bielas del motor van montadas sobre rodillos y los pistones son de una aleación extra ligera.

El motor va equipado con un carburador "Soler" y provisto de un sobrealimentador Roots, montado en la parte delantera del motor, que aspira la mezcla del carburador enviándola a presión a los cilindros.

El Guyot litro y medio está muy bien resuelto y presenta todos los detalles cuidadosamente estudiados. El carter inferior es completamente plano y la poca altura del coche queda puesta en evidencia al constatar que el tapón del radiador solo está a 78 centímetros.

LA VUELTA A FRANCIA AUTOMOTOCICLISTA

La sexta etapa fué monótona y no tuvo historia

La sexta etapa de la vuelta a Francia automotociclista, disputada entre Agen y Bayona, de un recorrido total de 220 kms., tuvo lugar sobre rutas magníficas y no ofreció ninguna dificultad para los concursantes. Todos los que tomaron la salida llegaron al final de la etapa sin penalización.

LAS NUEVAS RACERS DE LITRO Y MEDIO

Los Guyot Special sobrealimentados

La tendencia americana, que se pone en evidencia en las pruebas sobre pista de los E. U., parece no tardará en generalizarse en Europa donde ya se cuentan varios corredores que corren por su cuenta sin defender ninguna marca de coches comerciales.

Si en estas columnas hemos descrito los racers especiales establecidos por Eldridge y Parry Thomas para las pruebas de velocidad corridas con la nueva fórmula limitativa de la cilindrada a un litro y medio hoy vamos a presentar al nuevo Guyot Special representante de los coches franceses construidos exclusivamente para correr pruebas de velocidad pura.

Guyot tiene ya tres coches listos prontos a embarcar con destino a los Estados Unidos para participar en el Gran Premio de Indianápolis y otras carreras sobre pista. Dos de los pilotos que han de conducir dichos coches ya han sido designados: Ellingbre y Corum. Otro coche está terminándose y embarcará próximamente junto con Guyot que será su piloto.

El motor de los nuevos Guyot es un seis cilindros de 60,7 por 86 sin aálvulas con la distribución asegurada por un manguito, animado de movimiento elizoidal. El motor tiene dos escapes uno de ellos a fondo de carrera. Las bielas del motor van montadas sobre rodillos y los pistones son de una aleación extra ligera.

El motor va equipado con un carburador "Soler" y provisto de un sobrealimentador Roots, montado en la parte delantera del motor, que aspira la mezcla del carburador enviándola a presión a los cilindros.

El Guyot litro y medio está muy bien resuelto y presenta todos los detalles cuidadosamente estudiados. El carter inferior es completamente plano y la poca altura del coche queda puesta en evidencia al constatar que el tapón del radiador solo está a 78 centímetros.

Los Europeos hacen...

(Viene de la página 33)

repuesto aun de los daños causados por la Gran Guerra, y esto viene a significar que los fabricantes europeos están en idénticas circunstancias, pero al normalizar sus condiciones, tratarán de recobrar sus mercados, y aumentando su producción vendrá a dar el resultado de que la principal ventaja obtenida por los americanos—el precio—será perdida. En Inglaterra, Francia e Italia se encuentran todavía manufactureros que producen automóviles en pequeñas cantidades.

Estamos pues, frente a un grande y verdadero problema con respecto a nuestro comercio de exportación, no obstante las aparentes y satisfactorias condiciones. ¿Cómo lo resolverán nuestros fabricantes? Mi idea es la siguiente: fabricando un modelo que llene las condiciones requeridas por los europeos, motor de perfecto funcionamiento, verdadera economía, y gran velocidad sin sacrificar por esto, aquellas cualidades que han hecho al automóviles americano ser superior en muchos detalles a los coches europeos.

En mi estudio acerca de las condiciones de nuestro comercio exterior y especialmente con el lejano Oriente, he llegado a la conclusión de que la opinión respecto a los automóviles americanos se inclina a creerlos de un consumo excesivo de combustible. La mayor parte de los compradores en el extranjero se muestran satisfechos de la potencia, confort, ligereza y facilidad en el manejo, disgustándoles en cambio el alto costo del mantenimiento, por el consumo de combustible. Este punto es sumamente importante si se considera que la mayor parte del combustible que se consume en los países extranjeros es transportado en buques tanques, con un costo muy elevado. Este factor del consumo obligó a una compañía que operaba Taxi Cabs en Tokío, Japón, a cambiar sus coches americanos por otros de procedencia, que había en recorrer de 17 a 28 millas, por galón de gasolina. Al hacer este cambio perdieron la cualidad del fácil manejo, porque los coches europeos tienen que cambiar las velocidades para ascender las más pequeñas pendientes o aún para dar las vueltas, que deben ser a mediana velocidad.

Las autoridades europeas en materia de automóviles conocen los propósitos que tienen los manufactureros americanos, de que pueden competir ventajosamente con los fabricantes europeos, que han comenzado a invadir los mercados en los que la supremacía americana durante los últimos diez años, ha sido completa. Los automovilistas en los países fuera de los Estados Unidos no consideran solamente la cuestión del precio que ha sido nuestra principal ventaja, sino que también toman en consideración el confort, velocidad y economía en el costo de operación. Debemos procurar el proporcionarles todas esas cualidades con nuestros automviles, de carrocerías amplias, potencia y facilidad en el manejo, agregando la solidez y duración en la manufactura de las carrocerías y con frenos perfeccionados; y haciéndolo así podemos tener la seguridad de que no perderemos el puesto que hemos obtenido en tan importante comercio como es el de exportación.

Unas millas más por galón de gasolina, y coches de más duración, no solo serían un gran beneficio para los automovilistas americanos, sino que también para nuestros clientes en los países extranjeros. Por mis relaciones constantes con los fabricantes en este país, creo que no esté muy lejano el tiempo en que estos automóviles hagan su aparición.

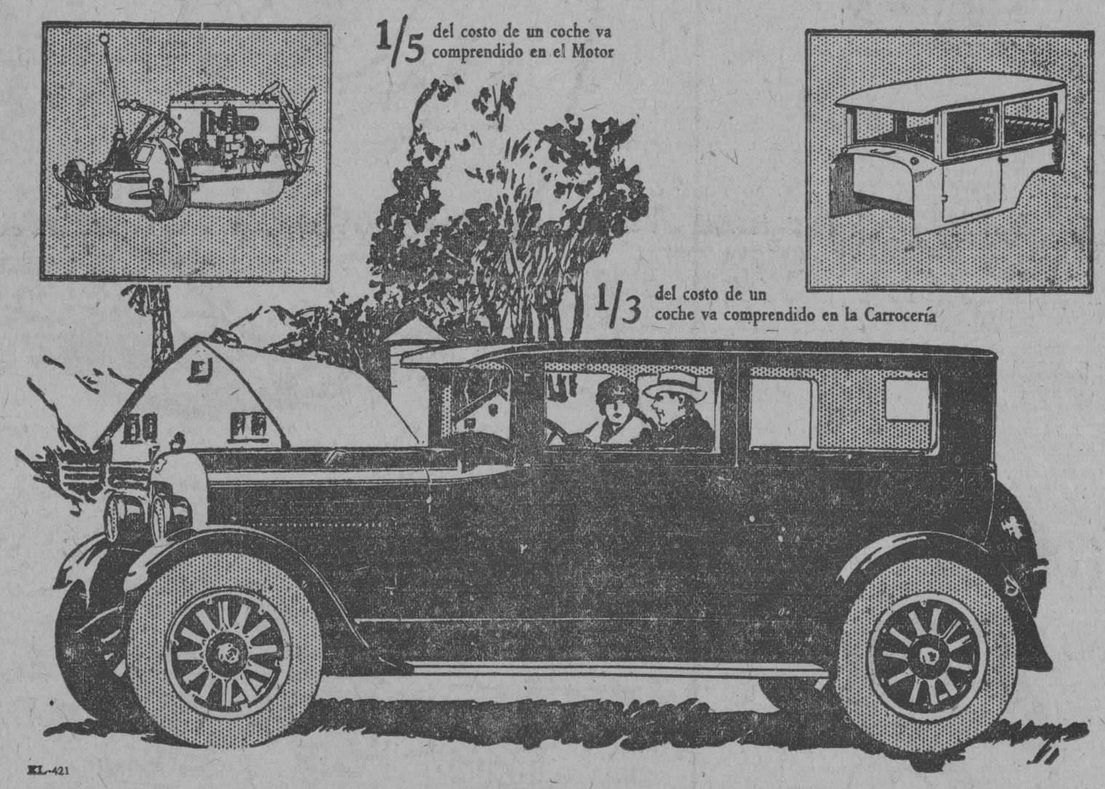

Ventajas de la manufactura basada en Una Sola Utilidad

El Studebaker Coach Standard Six (ilustrado) es el coche más potente del mundo entre los de su peso y tamaño. Es también el coche cerrado de precio más bajo que ofrece la Studebaker. Es mucho más espacioso que la generalidad de los Coach, acomodando 5 pasajeros con toda comodidad.

Los muelles largos y los neumáticos "balloon" absorben por completo las sacudidas del camino. Lleva el interruptor del alumbrado en el volante; limpiador automático de parabrisa; cierre de combinación para el encendido y para el volante, abriéndose con la misma llave que abré el cierre del porta-neumático, y el de las portezuelas.

GRACIAS a este sistema de manufactura resulta posible ofrecer este coche tan fino a precio tan moderado.

Pocos son los verdaderos "fabricantes" que poseen fundiciones, forjas, etc., para fabricar sus propios motores—y considérese que una quinta parte del costo de un coche va comprendida en el motor. Y son aún menos los que construyen sus propias carrocerías—y a ésto agréguese el hecho de que, una tercera parte del costo de un coche va comprendida en la carrocería.

La Studebaker no solamente construye *todas* las carrocerías y *todos* los motores de sus coches, sino también *todos* los embragues, cajas de velocidades, muelles, diferenciales, mecanismos de dirección, frenos, ejes, piezas fundidas y forjadas.

La manufactura a base de *Una Sola Utilidad* reduce el costo de las partes vitales (que son las más costosas) de los coches *Studebaker*.

Esta gran economía que la Studebaker logra hacer, es representada por un producto de mejores materiales y mejor mano de obra, a un precio moderado.

No deje Vd. de ver el Coach Standard Six construido a base de *Una Sola Utilidad*. Averigüe porqué este sistema de manufactura significa *mayor valor intríseco para Vd.*

WILLIAM A. CAMPBELL, Inc.
O'Reilly 2 & 4.
Habana, Cuba.

STUDEBAKER

FABRICANTES DE VEHICULOS DE CALIDAD POR 74 AÑOS

ANUNCIESE EN EL "Diario de la Marina"

M.E.C.D. 2016

DE SABANILLA DEL ENCOMENDADOR

Mayo 24

SENTIDO FALLECIMIENTO

Ha dejado de existir después de penosa enfermedad, la virtuosa señora Caridad Ibáñez de González, amante esposa de don Gregorio González, perteneciente a distinguida familia muy antigua y querida en esta localidad.

"Caruca", como cariñosamente le llamábamos, deja a su paso por la vida una estela imborrable de gratitudes y cariños.

Se distinguió siempre por la nobleza de su alma y por la bondad de su carácter.

Su sepelio, verificado hoy, resultó una sentidísima manifestación de duelo, asistiendo todas las clases sociales.

Numerosas fueron las ofrendas florales dedicadas por sus familiares y amigos.

Enviamos nuestro más sentido pésame a sus familiares, especialmente a su esposo, a su hija, la señora Aurora González de Acosta y a Ignacio Acosta, por tan sensible pérdida.

Paz a sus restos.

NOTA DE AMOR

Después de una nota triste, va una de alegría.

Grata nueva que cuenta con todas nuestras simpatías.

Se trata del compromiso amoroso, de dos jóvenes muy simpáticos y muy distinguidos.

¿Sus nombres? la bella y simpática cardenense, Dulce María Cruell, culta profesa de Instrucción Pública, y que dirije la Escuela de Kindergarten en esta localidad, ha formalizado su compromiso amoroso, con el joven Carlos Camps, escribiente de nuestro Juzgado Municipal.

Nuestra enhorabuena a la enamorada parejita.

TODO HA TERMINADO...

Recordarán mis lectores que no hace mucho en estas columnas hablé de un chismecito, cuya incógnita no pude despejar, hoy puedo decirles que todo ha terminado, fué una simple amistad...

A UNA AUSENTE

A mi asidua lectora, la gentil y bella señorita Panchita García, que se encuentra en la capital, le envío un afectuoso saludo, como prueba de mi sincera amistad.

G. GARCIA

DESDE ARTEMISA

LAS FIESTAS DEL 20 DE MAYO

Entre las brillantes fiestas celebradas el 20 de Mayo por las escuelas públicas y privadas de Artemisa, destácase el acto patriótico efectuado en el teatro Martí por los componentes de la escuela "San Francisco" que dirige el Profesor señor Luis F. Sánchez.

La apertura estuvo a cargo del niño Luis J. Sánchez, que pronunció un elocuente discurso, siguiéndole Rafael Ozambela que hizo una relación de hechos históricos desde el 68 a nuestros días, muy acertado.

Después el niño Emilio Martínez, dijo la poesía "La Bandera Tricolor", y César Cabrera un discurso sobre la instrucción; Gerardo Martínez que dijo una sentimental biografía de Don Tomás Estrada Palma, siguiéndole la niña Cristina Ozambela con la poesía "Artemisa", aplaudidísima.

La señorita Carmen H. Sánchez dijo su canto "A la bandera", música de ella misma, y letra del profesor Sr. Luis F. Sánchez, escuchando una ovación a lo que siguió el niño Ramón Martínez con su discurso "Defensa de la propaganda patriótica", escuchando aplausos. A este siguió Arsenio González, poesía "La Raza", y Manuel Cristo que se extendió en consideraciones sobre el patriotismo de Monseñor Guillermo González Arocha, uno de cuyos párrafos es el siguiente: Lo mismo que sería difícil saciar nuestra sed sin agua, respirar sin oxígeno, sería difícil celebrar en esta villa un acto patriótico sin que él se hiciera mención del ilustre patriota Guillermo González Arocha. Un tributo de amor y simpatía se le rindió a nuestro amado párroco.

Gerardo Martínez dijo otro discurso sobre la Instrucción Cubana; Octavio Valdés, dijo el soneto "20 de mayo"; Octavio Valdés un discurso sobre el actual gobierno, y el simpático diálogo en verso "Cuba y América" por los niños Ovidio Arronte y Jorge Carreras, y por último, la poesía "Despedida" por la niña Dolores Ozambela, resaltando la gracia de la niña y el mérito de la obra del señor Sánchez.

Al terminar la fiesta hicieron uso de la palabra el señor José de Calasanz, y el señor Guillermo Sosa y Aguilera, Presidente del Club Atlético, que escuchó muchos y merecidos aplausos.

Felicito al señor Luis F. Sánchez por su iniciativa y organización, que culminaron en un éxito.

EXAMENES

En los últimos celebrados por el Conservatorio Falcón, al que está incorporada la Academia de esta villa que dirige la competente profesora señorita Conchita Moreira, alcanzaron notas de sobresaliente:

Julieta Llorens y Malula Campoamor, en cuarto año de piano; Merceditas Ernand de cuarto año de piano y tercero de solfeo y teoría; y Ana García Lamadrid de segundo año de piano.

Felicito efusivamente a las estudiosas alumnas, así como a la señorita Conchita Moreira por el éxito obtenido.

Para el domingo 30 del actual tiene señalada la Colonia Española la celebración de su tradicional Baile de las Flores.

Ha sido contratada el Jazz Band del profesor Aurelio Gómez, y la sección de Recreo y Adorno prepara grandes novedades.

Un grupo de encantadoras niñas, obsequiarán a las damas asistentes con preciosos ramos de flores.

Un éxito más que se anotará la sociedad hispana.

Corresponsal.

VAPORES DE TRAVESIA

"COMPAÑIA DEL PACIFICO"
"MALA REAL INGLESA"

El hermoso trasatlántico

"OROPESA"

de 23,300 toneladas de desplazamiento, con excelente acomodo para los señores pasajeros de tercera clase, camarotes de dos y cuatro literas y ventilado comedor sobre cubierta, saldrá fijamente el día 9 de Junio para:

VIGO, LA CORUÑA, SANTANDER, LA PALLICE, ROCHELLE y LIVERPOOL
COMODIDAD, CONFORT, RAPIDEZ Y SEGURIDAD

PROXIMAS SALIDAS

Para ESPAÑA, FRANCIA e INGLATERRA

Vapor OROPESA el 9 de Junio.
Vapor OROYA, el 22 de Junio.
Vapor ORIANA, el 7 de Julio.
Vapor ORCOMA, el 18 de Julio.
Vapor ORTEGA, el 4 de Agosto.
Vapor ORCITA, el 18 de Agosto.

Para COLON, puertos de PERU y de CHILE y por el ferrocarril Trasandino a Buenos Aires.

Vapor ORCOMA, el 6 de Junio.
Vapor ORTEGA, el 30 de Junio.
Vapor EBRO, el 21 de Junio.
Vapor ORITA, el 4 de Julio.
Vapor ESSEQUIBO, el 19 de Julio.
Vapor OROPESA, el 2 de Julio.

Para NUEVA YORK.

Salidas mensuales por los lujosos trasatlánticos EBRO y ESSEQUIBO. Servicio regular para carga y pasaje, con trasbordo en Colón, a puertos de Colombia, Eduador, Costa Rica y Nicaragua, Honduras, Salvador y Guatemala.

DUSSAQ Co., Ltf.
Oficios 30. Teléfono A-6540
A-7218
4396 ind. my.

LINEA HOLANDESA AMERICANA

Servicio regular y fijo por los novísimos y rápidos vapores Correos Holandeses de 17.000 toneladas, con tripulación española y provistos de telegrafía sin hilos.

"SPAARNDAM", "MAASDAM" "LEERDAM" "EDAM"

El vapor correo holandés

"EDAM"

Saldrá FIJAMENTE el día 23 de Junio.

Para VIGO, CORUÑA, SANTANDER y ROTTERDAM

Próximas salidas:

VIGO, CORUÑA, SANTANDER y ROTTERDAM	VERACRUZ Y TAMPICO
Vapor EDAM, 23 de Junio.	Vapor LEERDAM, 4 de Julio.
Vapor LEERDAM, 4 de Agosto.	Vapor SPAARNDAM, 23 de Julio.
Vapor SPAARNDAM, 25 de Agosto.	Vapor MAASDAM, 15 de Agosto.
Vapor MAASDAM, 15 de Septiembre.	Vapor LEERDAM, 26 de Sepbre.
Vapor LEERDAM, 27 de Octubre.	Vapor SPAARNDAM, 15 de Octubre
Vapor SPAARNDAM, 17 de Novbre.	Vapor MAASDAM, 7 de Noviembre
Vapor MAASDAM, 8 de Diciembre.	Vapor EDAM, 28 de Noviembre.
Vapor EDAM, 29 de Diciembre.	Vapor LEERDAM, 17 de Diciembre
Vapor LEERDAM, 19 de Enero 1927.	

Admiten pasajeros de primera clase y de Tercera Ordinaria reuniendo todos ellos comodidades especiales para los pasajeros de Tercera Clase.

Amplias cubiertas con toldos, camarotes numerados para dos, cuatro y seis personas. Comedor con asientos individuales.

PRECIOS DE PASAJES REDUCIDOS. EXCELENTE COMIDA A LA ESPAÑOLA

Para más informes, dirigirse a:

R. DUSSAQ, S. en C.

Oficios 24, Teléfonos M-5640 y A-5639. Apartado 1617.

HABANA.

4940 32 alt, d-16 my

COMPAGNIE GENERALE TRANSATLANTIQUE

VAPORES CORREOS FRANCESES

BAJO CONTRATO POSTAL CON EL GOBIERNO FRANCES

TODOS LOS VAPORES DE ESTA COMPAÑIA ATRACAN A LOS MUELLES DE SAN FRANCISCO O MACHINA PARA EFECTUAR EL EMBARQUE Y DESEMBARQUE DE PASAJEROS, EQUIPAJES Y MERCANCIAS

PROXIMAS SALIDAS

PARA VERACRUZ

Vapor correo francés ESPAGNE saldrá el 3 de Junio.
" " " CUBA saldr el 3 de Julio.
" " " ESPAGNE saldrá el 3 de Agosto.
" " " CUBA saldrá el 3 de Septiembre.

PARA VIGO, CORUÑA, SANTANDER Y SAINT NAZAIRE

Vapor correo francés CUBA saldrá el 30 de Mayo a las 12 del día.

NOTA: El equipaje de bodega y camarote se recibirá en el muelle de San Francisco o Machina (en donde estará atracado el vapor) solamente los días 24 de Mayo de 8 a 10 de la mañana y el sábado 29 de Mayo de 8 a 10 de la mañana. El equipaje de mano y bultos pequeños los podrán llevar los señores pasajeros al momento del embarque el domingo 30 de Mayo de 8 a 10 de la mañana.

PARA CORUÑA, GIJON, SANTANDER Y SAINT NAZAIRE

Vapor correo francés ESPAGNE saldrá el 15 de Junio.
" " " CUBA saldrá el 15 de Julio.

VIAJE EXTRAORDINARIO

del vapor correo francés LAFAYETTE que vendrá únicamente a la Habana para salir de este puerto directo para:
VIGO, CORUÑA, SANTANDER Y SAINT NAZAIRE
el día 30 de Junio a las 12 del día.

PARA CORUÑA, SANTANDER Y SAINT NAZAIRE

Vapor correo francés ESPAGNE saldrá el 15 de Agosto.
" " " CUBA saldrá el 15 de Septiembre.

LINEA DE CANARIAS

Vapor correo francés NIAGARA saldrá el 4 de Julio para:
SANTA CRUZ DE LA PALMA, SANTA CRUZ DE TENERIFE, LAS PALMAS DE GRAN CANARIA Y EL HAVRE.
SESIONES DE CINEMATOGRAFO DIARIAS EN LOS VAPORES DE ESTA COMPAÑIA SEGUN CONTRATO CON LA CASA "PATHE"

IMPORTANTE

Buena comida a la española. Camareros y cocineros españoles.
LINEA DE NEW YORK AL HAVRE, PLYMOUTH Y BURDEOS
En esta oficina se expiden pasajes por esta línea, por los lujosos y rápidos trasatlánticos franceses PARIS, FRANCE, SUFFREN, DE GRASSE, etcétera, etcétera.

Para más informes, dirigirse a:
ERNEST GAYE
O'Reilly 9. Apartado 1090. Telf. A-1476.
HABANA.

E 1033 31 my.

"Empresa Naviera de Cuba," S. A.

San Pedro 6.—Dirección telegráfica: Emprenave, Apartado 1641.

TELEFONOS:
A-5315.—Información General.
A-4730.—Depto. de Tráfico y Fletes.
A-6236.—Contaduría y Pasajes.
A-3966.—Depto. Compras y Almacén.
M-5293.—Primer Espigón de Paula.
A-5634.—Segundo Espigón de Paula.

Y

COMPAÑIA NAVIERA DE CUBA, S. A.
OFICIOS, 88
ITINERARIOS COMBINADOS

RELACION DE LOS VAPORES QUE ESTAN A LA CARGA EN ESTE PUERTO

COSTA NORTE

Vapor JULIAN ALONSO

Saldrá de este puerto el sábado 29 del actual, directo para BARACOA, GUANTANAMO, (CAIMANERA) y SANTIAGO DE CUBA.

Vapor CAYO MAMBI

Saldrá de este puerto el sábado 29 del actual, para NUEVITAS, MANATI (Victoria de las Tunas), PUERTO PADRE y CHAPARRA.

Vapor SANTIAGO DE CUBA

Saldrá de este puerto el sábado 29 del actual, para PUERTO TARAFA (DESTINOS COMBINADOS), GIBARA (Holguín, Velasco y Bocas), VITA, BANES, NIPE (Mayarí, Antilla, Preston), SAGUA DE TANAMO (Cayo Mambí), BARACOA, GUANTANAMO (sólo al retorno), y SANTIAGO DE CUBA.

Este buque recibirá carga a flete corrido en combinación con los F. C. de Norte de Cuba (vía Puerto Tarafa) para las estaciones siguientes: MORON, EDEN, DELIA, GEORGINA, VIOLETA, VELASCO, LAGUNA LARGA, IBARRA, CUNAGUA, CAONAO, WOODIN, DONATO, JIQUI, JARONU, RANCHUELO, LAURITA, LOMBILLO, SOLA, SENADO, NUÑEZ, LUGAREÑO, CIEGO DE AVILA, SANTO TOMAS, SAN MIGUEL, LA REDONDA, CEBALLOS, PINA CAROLINA, SILVERA, JUCARO, FLORIDA, LAS ALEGRIAS, CESPEDES LA QUINTA, PATRIA, FALLA, JAGUEYAL, CHAMBAS, SAN RAFAEL, TABOR NUMERO UNO y AGRAMONTE.

COSTA SUR

Salidas de este puerto, todos los viernes, para los de CIENFUEGOS, CASILDA, TUNAS DE ZAZA, SANTA CRUZ DEL SUR, MANOPLA, GUAYABAL, MANZANILLO, NIQUERO, CAMPECHUELA, MEDIA LUNA, ENSENADA DE MORA y SANTIAGO DE CUBA.

Vapor EUSEBIO COTERILLO

Saldrá de este puerto el viernes 28 del actual, para los puertos arriba men-

LINEA DE VUELTA ABAJO

Vapor LA FE

Saldrá de este puerto los días 5, 15 y 25 de cada mes a las ocho de la noche, para los de BAHIA HONDA, RIO BLANCO, BERRACOS, PUERTO ESPERANZA, MALAS AGUAS, SANTA LUCIA (Minas de Matahambre), RIO DEL MEDIO, DIMAS, ARROYOS DE MANTUA y LA FE.

LINEA DE CAIBARIEN

Vapor CAYO CRISTO

Saldrá todos los sábados de este puerto, directo para CAIBARIEN, recibiendo carga a flete corrido para PUNTA ALEGRE y PUNTA SAN JUAN, desde el miércoles hasta las 9 a. m. del día de salida.

LINEA DE CUBA, SANTO DOMINGO Y PUERTO RICO

SERVICIO DE PASAJEROS Y CARGA
Provistos de telegrafía inalámbrica

Vapor HABANA

Saldrá de este puerto el sábado 5 de Junio a las 10 a. m. directo para GUANTANAMO (Boquerón), SANTIAGO DE CUBA, PUERTO PLATA (R. D.), y SAN JUAN (P. R.); retornando por PONCE, MAYAGUEZ, AGUADILLA (R. P.), PUERTO PLATA (R. D.), KINGSTON (Ja.), SANTIAGO DE CUBA a HABANA.

De Santiago de Cuba saldrá el sábado 12 a las 8 a. m.

Vapor GUANTANAMO

Saldrá de este puerto el sábado 19 de Junio a las 10 a. m., directo para GUATANAMO (Boquerón), SANTIAGO DE CUBA, SAN PEDRO DE MACORIS (R. D.), y SAN JUAN (R. P.); retornando por MAYAGUEZ, PONCE (R. P.), SAN PEDRO DE MACORIS, SANTO DOMINGO (R. D.), KINGSTON (Ja.), SANTIAGO DE CUBA y HABANA.

De Santiago de Cuba saldrá el sábado 26 a las 8 a. m.

IMPORTANTE

Suplicamos a los embarcadores que efectúen embarque de drogas y materias inflamables, escriban claramente con tinta roja en el conocimiento de embarque y en los bultos la palabra PELIGRO. De no hacerlo así serán responsables de los daños y perjuicios que pudieran ocasionar a la demás carga y al buque.

AVISO

Los vapores que efectúan su salida los sábados, recibirán carga solamente hasta las 4 p. m. del anterior al de la salida y los que la hagan los viernes, la recibirán hasta las 11 a. m. del día de la salida.

E 1032 31 my.

A INGLATERRA DIRECTO EN 14 DIAS "OZEAN LINE"

M/S RIO PANUCO

Saldrá de la Habana para Plymouth a Hamburgo el día 6 de Junio.

M/S RIO BRAVO

Saldrá de la Habana para Veracruz, Tampico y Galveston el día 18 de Junio.

LYKES BROTHERS, S. S. Agency, S. A.
Agentes Generales en Cuba
Lonja 404-408. Tel. M-6955
Habana
2521 Alt.

MISCELANEA

¡¡NO SE ASUSTE, LA TISIS SE CURA!!

El Catarro y todas las enfermedades de los órganos respiratorios. Con el preparado Jorge, con raíces y plantas del país cubano. Pídalo en las Boticas. Muestras gratis. Dr. Dauden. Farmacia Jesús del Monte 114. Precio $1.20 y 70 centavos pomo.

22918 20 jun.

GRAN PELUQUERIA "MARTINEZ"

Solamente para señoras y niños. NEPTUNO 81. TELEFONO A-5039. (Un experto para cada servicio)

Los mejores y más elegantes cortes de melenas se hacen en esta casa. Las Damas que desean lucir sus manos bonitas, se las arreglan en la Peluquería MARTINEZ. No tenemos rival en nuestro giro, para el masaje científico de la cara. Especialidad en la ondulación "Marcel" y "Permanente". Tenemos expertos para el shampoo.

La Peluquería MARTINEZ tiene la representación exclusiva para toda la isla de Cuba de los famosísimos e inigualables Productos de Belleza MISTERIO, que son algo así como el complemento de la mujer bonita.

PELUQUERIA "MARTINEZ"
DE
CIRIA E HIJOS

Neptuno, 81, (entre Manrique y San Nicolás). Habana. Teléfono A-5039.
53382 31 Dic.

MADAME GIL Obispo, 86.- Teléfono A-6977

PELUQUERIA DE SEÑORAS
ACADEMIA DE BELLEZA

Para lucir sus encantos con un "cachet" de distinción y juvenil belleza, consulten con Madame Gil el estilo de peinados y cortes de melenas que deben adoptar de entre sus modelos, siempre de última creación.

La falta de armonía entre el rostro y el arreglo de la cabeza, es signo de fealdad y mal gusto.

Esta casa garantiza siempre la perfección refinada de todos sus trabajos y dispone de 24 empleados bien especializados en los cortes, ondulaciones "Marcel", permanentes y al agua, masajes, limpieza del cutis, manicures, cejas, etc.

E 1047 31 my.

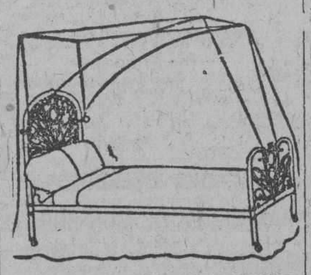

DEPARTAMENTO DE COLCONETAS, COLCHONES, COJINES, ETC.

De todos estos artículos presenta "El Encanto" la más extensa y flamante variedad.

A los precios más módicos.

Colchonetas, surtido completo de tamaños y calidades, desde $1.80.

Colchones, de varias clases, altos y bajos, desde $7.00.

Edredones ("confortables") de seda un gran surtido.

Cojines de Cretona, de otomano de seda, bordados, de terciopelo... Desde $1.50.

Cestos de mimbre para ropa usada, para viaje y otros usos, en todos los tamaños y formas, desde $1.75.

Mosquiteros de punto y de muselina, en todos los tamaños, desde $1.50.

Mosqueteros con aparato, en varias formas y tamaños, desde $5.00.

Mosquiteros sueltos, para aparatos, en todos los tamaños, de $2.50.

E 1060 31 my.

MISCELANEA

Patente Zamorano

La más resistente, la más ligera en peso, por estar ejecutada a base de ángulo y planchuela en forma de triángulo.

La mas económica, por que se vende con un 25 por ciento mas barata que las que actualmente se hacen en plaza.

Garantizamos mil kilos a sostener en el paso que se desee, siendo la mas barata en el costo que hoy se fabrica en Cuba. Se fabrican a razón de $4.00 cada un metro cuarenta centímetros. $3.25 las de 1.20', $3.00 las de 1.00m. La recta a $2.50.

Las escaleras estan hechas a base de angular, planchuela chapa y tubo enterizo. Nada de soldadura ni pedazos de tubos.

Taller de Herrería y Mecánica de **ARTURO ZAMORANO**. Calle 28 entre 25 y 27. Vedado. Teléfono F-5932 Provisional.

E1281 5d-29

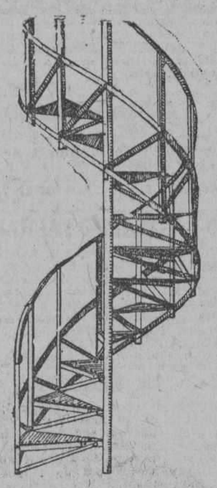

COLEGIO ACADEMIA PITMAN

Cerro 599, esquina a Patria
Teléfono M-6082

Primera y Segunda Enseñanza, Inglés, Comercio, Taquigrafía Pitman—original—en español e inglés, Mecanografía al tacto.

PUPILAJE: $20 MENSUALES

ACADEMIA PITMAN

Manzana de Gómez 208-209
Teléfono: M-7035

Peritaje Mercantil, Taquigrafía, Mecanografía, Inglés, Contabilidad, Caligrafía y Aritmética.

UNICAS ACADEMIAS AUTORIZADAS POR LOS INVENTORES DEL SISTEMA PITMAN PARA EXPEDIR TITULOS OFICIALES DE COMPETENCIA.

PIDAN PROSPECTO

E 1254 alt. 7 d-20.

"La Perla"

Animas 84-Telef-A-8222.
Dinero sobre alhajas
La que menos interes cobra.

E 1193 ind. 9 my.

INGLES EN POCAS SEMANAS

NECESITA SOLAMENTE 15 MINUTOS DIARIOS, EXITO SEGURO. Pida información The Universal Institute, 128 E 36; (D 56) New Yor, N.Y

Ext 718 ind-15 my.

Colegio LA GRAN ANTILLA

DE 1a. Y 2a. ENSEÑANZA

Director:
José Ma. Peiró.

Se admiten Internos, Medios Internos y Externos de ambos sexos.

Calle 6 No. 9 VEDADO F-5069

E 1058 31 my.

Sanatorio "Dr. PEREZ-VENTO"

Enfermedades nerviosas y mentales. Para Señoras, exclusivamente.
Calle Barreto, número 62, Guanabacoa.

E 1070 31 my.

SOLARES

AL CONTADO Y A PLAZOS COMODOS

BARANDILLA	Lotes de $3.500 en adelante
CORONELA	
ALTURAS DE LUYANO	$4.50 vara en adelante
REPARTO TRUFFIN	Al contado, A plazos, A censo.
MARINA Y SAN LAZARO	

DINERO EN HIPOTECA EN TODAS CANTIDADES

Agentes en toda la República
CUERVO Y ROA.
Manzana de Gómez 327-328. Teléfono M-6838 Habana.
Representantes exclusivos de Suárez y Mendoza.

E 1044 31 my.

LA FLOR CATALANA

FÁBRICA de BARQUILLOS y OBLEAS
y toda clase de envases para helados

PÉREZ Y LÓPEZ
MALOJA, 1. TEL. A-5527.

E 1040 31 my.

NIÑOS

Las cucharitas de lata cortan los labios. Exija cuchartas de madera.

Artículos para Helados

CESAREO GONZALEZ
AMISTAD, 71. HABANA. TEL. A-7982

E 1173.—6 My.

Surtido completo de los afamados BILLARES marca "BRUNSWICK"

Hacemos ventas a plazos.

Toda clase de accesorios para billar. Reparaciones. Pida catálogos y precios.

Hartmann Baja, 2. O'Reilly, 102
Santiago de Cuba. Habana
E 1038 31 my.

50 CTS. SERVICIO

Once expertos peluqueros cortan la melena en todos los estilos a 50 cts. y con ondulación $1.00 tinturas finas de Henne. La mejor de todas $5.00. Rizo permanente $15.00 y $20.00.

PELUQUERIA CABEZAS
Neptuno No. 38.
Telf. A-7034.
Se atiende los domingos a domicilio
E 1065 31 my.

Anúnciese en el "Diario de la Marina"

MISCELANEA

EXCEMICIDA
DE MADAME M. SENTOURS

Pomada francesa maravillosa infalible para curar radicalmente todas las enfermedades de la piel tales como: herpes, eczemas, granos, manifestaciones del ácido úrico; úlceras por antiguas que sean; fístulas etc.

Depósito general; Farmacia del doctor Morits, Máximo Gómez 412

También se vende en casa de Sarrá de Johnson; de Taquechel y en la botica Americana.

E 955 31 my.

DIRECTORIO PROFESIONAL

ABOGADOS Y NOTARIOS

FELIPE RIVERO Y ALONSO
Abogado y Notario
Aguiar. 73
Dptos. 710-11-12. Tel. M-1472
E 902 30 d 1o. ab.

Dr. Elio Roselló Montaño
ABOGADO Y NOTARIO
Herencias, Divorcios, Asuntos hipotecarios, rapidez en el despacho de las escrituras con su legalización. Oficina: Empedrado 33. Teléfono A-8502. Particular: Neptuno, 50, altos.
E 1114 31 my.

Pelayo García y Santiago
NOTARIO PUBLICO
García, Ferrara y Diviñó
Abogados. Aguiar 71, 6o. piso. Teléfono A-2194. De 9 a 12 a. m. y de 2 a 5 p. m. E 1141 31 my.

DR. PABLO M. CUBA
ABOGADO
Asuntos criminales, civiles, divorcios, pensiones y cobros de cuentas. Perseverancia 51. Teléfono A-9614.
E 1161 31 my.

Lcdo. MANUEL PRUNA LATTE
Y
Dr. MANUEL PRUNA BLANCO
Participan a sus clientes y amigos, haberse asociado, estableciendo sus Estudios y Notarías en la casa, Habana 89. Teléfonos A-2850, A-3723.
E 2364 30-d 23.

DIVORCIOS, COBROS DE CUENTAS
Embargos preventivos, y juicios ejecutivos y declarativos. Asuntos judiciales, tramitación rápida. Bufete del Dr. Edreira. San Ignacio 106, de 2 a 5. Teléfono A-1582.
E 1146 31 my.

MANUEL JIMENEZ LANIER
FERNANDO ORTIZ
OSCAR BARCELO
ABOGADOS
JUAN RODRIGUEZ RAMIREZ
ABOGADO Y NOTARIO
San Ignacio, 40, altos, entre Obispo y Obrapía. Teléfono A-3701.
E 1137 31 my.

Saúl Sáenz de Calahorra
Y
OSCAR QUINTANA
ABOGADOS
Se hacen cargo de toda clase de asuntos judiciales, tanto civiles como criminales y del cobro de cuentas atrasadas. Bufete, Edificio Larrea. Deptos. 392 y 394. Empedrado y Aguiar. Teléfonos A-5024, M-8247.
E 1109 31 my.

ANTONIO DIAZ PAIRO
ABOGADO
Manzana de Gómez 524. Tel. M-9153.
E 972 18 My.

Lcdo. Ramón Fernández Llano
ABOGADO Y NOTARIO
Habana, 57, teléfono A-5313
E 1090 31 my.

DR. MANUEL ARANDA MUÑOZ
ABOGADO
Pensiones. Asuntos hipotecarios, Herencias. Cuba 36. Dptos. 112113. Teléfono M-6173. De 2 a 5
E 1191 6 jun

MARCAS Y PATENTES
DR. CARLOS GARATE BRU
ABOGADO
Cuba 19. Teléfono A-2434
E 1115 31 my.

DOCTORES EN MEDICINA Y CIRUGIA

EL DR. PEDRO MONTALVO
Ha trasladado su consulta a la calle San Nicolás 113-A, casi esquina a Simón Bolívar (antes Reina). Medicina general, especialmente enfermedades del estómago, intestinos y del pecho. Tratamiento eléctrico y masaje. Consultas de 3 a 5: 5 pesos; de 5 a 6: 2 pesos. Teléfonos M-5282 y F-1972. E. 1273.—23 Jn.

Dr. ADOLFO REYES
Estómago e intestinos, consulta y tratamiento. De 8½ a 10½ a. m. solamente en su gabinete. Lamparilla 74, bajos.
E 1098 30d.—1 My.

Dr. A. G. CASARIEGO
Catedrático por oposición de la Facultad de Medicina, de los hospitales de París, New York, Calixto García y Clínica Covadonga. Especialista en enfermedades de las vías urinarias. Consultas, de 2 a 6 p. m. Zenea (Neptuno) 125, bajos.
E 1096 31 my.

DR. GUILLERMO LOPEZ ROVIROSA
Enfermedades de las glándulas internas y de la nutrición. Trastornos nerviosos, (neurastenia, histerismo, depresión, mal genio, tristeza, insomnios, (palpitaciones) y mentales. Debilidad sexual, pérdidas, impotencia. Trastornos y padecimientos de la menstruación y del embarazo. Gordura molesta, obesidad, niños anormales en su desarrollo intelectual y físico, raquíticos, incompletos. Convulsiones, locos, Enfermedades de la piel, Reumatismo, Diabetes, Asma, Nefritis, Dispepsia, Colitis, Enterocolitis. Tratamiento de la caída del cabello y de la calvicie por los Rayos Ultravioleta. San Lázaro 468, bajos, entre Infanta y N, de 5 a 7 p. m., 5 pesos. Los domingos de 4 a 6. Teléfono U-3221. Las consultas por correspondencia del interior, se acompañarán de giro postal.
E 1070 31 my.

DR. GABRIEL M. LANDA
Facultad de París, Nariz, Garganta y Oídos. Visita a domicilio. Consultas de 3 a 5. Campanario 57, esquina a Concordia. Teléfono A-4529. Domicilio número 205. Teléfono F-2236.
E 1105 31 my

Dr. Francisco Javier de Velasco
Afecciones del corazón, pulmones, estómago e intestinos. Consultas los días laborables, de 12 a 2. Horas especiales, previo aviso. Salud 34. Teléfono A-5418.
E 1134 31 my.

DR. B. VILA
Médico cirujano. Exclusivamente niños. Ayudante a la Cátedra de Patología y Clínica Infantil. Consultas diarias de 2 a 4 p. m. Calle 17, 267, entre D y E, teléfono F-1511, Vedado.
E 1190 31 my.

Dr. C. E. FINLAY F. A. C. S.
PROFESOR DE OFTALMOLOGIA
Especialista en Enfermedades de los Ojos y de los Oídos
Calle 17 No. 42, altos, esquina a K Vedado
Teléfono F-1178.
Consultas de 11 a 12 y de 2 a 4, y por convenio previo
E 1097 31 my

VAPORES CORREOS DE LA COMPAÑIA TRASATLANTICA

LINEA RAPIDA PARA EL NORTE DE ESPAÑA

El vapor ALFONSO XIII, saldrá para CORUÑA, GIJON y SANTANDER, el 20 de Junio de 1926.

Admite carga, pasaje y correspondencia.

AVISO IMPORTANTE A LOS PASAJEROS

Para uso exclusivo de los que embarquen en estos buques y deseen continuar rápidamente viaje a Madrid o estaciones de ruta, esta Compañía ha establecido un servicio de tren especial provisto de coche-cama, que saldrá del Muelle de Santander inmediatamente después de la llegada del buque y de recibir a los pasajeros que hayan solicitado su boletín correspondiente en esta Agencia, o a bordo, por mediación del Sobrecargo del buque.

El precio del billete de ferrocarril incluída cama, hasta Madrid, es de pesetas 120.35 por persona.

LINEA PARA NEW YORK, CADIZ Y BARCELONA

El vapor ANTONIO LOPEZ, saldrá para NEW YORK, CADIZ y BARCELONA el 27 de Mayo 1926.

Admiten carga, pasajeros y correspondencia pública.

LINEA DE MEXICO

El vapor ALFONSO XIII, saldrá para VERACRUZ y TAMPICO sobre el 3 de Junio 1926.

El vapor MONTEVIDEO, saldrá para VERACRUZ sobre el 17 de Junio de 1926.

Admite carga, pasajeros y correspondencia pública.

LINEA DE COLON Y PACIFICO

El vapor P. DE SATRUSTEGUI, saldrá para SANTIAGO DE CUBA, LA GUAYRA, PUERTO CABELLO, CURAZAO, SABANILLA, CRISTOBAL, GUAYAQUIL, CALLAO, MOLLENDO, ARICA, IQUIQUE, ANTOFAGASTA y VALPARAISO, sobre el 3 de Junio 1926.

Admite carga, pasaje y correspondencia.

VIAJE EXTRAORDINARIO A PUERTO RICO Y CANARIAS.

El vapor REINA M. CRISTINA capitán F. Arija, saldrá el día 26 de Mayo 1926, para PUERTO RICO, SANTA CRUZ DE LA PALMA, SANTA CRUZ DE TENERIFE, LAS PALMAS, CADIZ y BARCELONA, admitiendo carga y pasajeros para esos puertos.

Las salidas para VERACRUZ, SANTIAGO DE CUBA y PUERTOS DEL NORTE DE ESPAÑA, se efectuarán a las DOCE DEL DIA desde los MUELLES DE LA PORT OF HAVANA DOCKS CO., donde estarán atracados los buques para mayor comodidad del pasaje.

Para más informes, dirigirse a:

MANUEL OTADUY

San Ignacio, 72. Apartado 707. Teléfonos: A-6588 y A-7900
HABANA

M.E.C.D. 2016

PROFESIONALES

DR. FELIX PAGES
CIRUJANO DE LA QUINTA DE DEPENDIENTES

Consultas, lunes, miércoles y viernes, de 2 a 4. en su domicilio. D. entre 21 y 23, teléfono F-4483.
E 1135 31 my.

Dr. Manuel González Alvarez
CIRUJANO DE LA ASOCIACION DE DEPENDIENTES

Durante la ausencia en Europa, del doctor Manuel González Alvarez, se hace cargo de su consulta, el doctor Vicente Queralt. Consultas de 2 a 4, martes, jueves y sábados. Apodaca 3, altos, entre Cárdenas y Cienfuegos, teléfono A-9102.
E 1129.—31 my.

Dr. JULIO C. PINEDA
CIRUJANO DEL SANATORIO "LA PURISIMA CONCEPCION"

Cirujía en general y enfermedades de señoras. Diatermia. Consultas particulares: Virtudes 54, bajos, de 2 a 5 p. m., los lunes, miércoles y viernes. Teléfono M-5164. E 1205 30-d 23 my.

DR. JOSE VARELA ZEQUEIRA
Catedrático de Anatomía de la Escuela de Medicina, Director y Cirujano de la Casa de Salud del Centro Gallego. Ha trasladado su gabinete a Gervasio, 126 altos, entre San Rafael y San José. Consultas de 2 a 4. Teléfono A-4410.
E 1112 31 my

DR. PEDRO A. BOSCH
Medicina y Cirugía. Con preferencia, partos, enfermedades de niños, del pecho y sangre. Consultas de 2 a 4. Aguiar 11, teléfono A6488. E 1107 31 My.

INSTITUTO CLINICO
Merced 48 Teléfono A-0861

Curación radical de las almorranas sin operación ni dolor. Excemas. Inyecciones intravenosas para tuberculosis, impotencia, neurastenia, etc., 606 y secretas. Análisis orina $2 y 3. Reconocimientos $3 y 5. Consultas de 1 a 5 y de 7 a 9 p. m. E 1268 24 Jn.

DR. EUGENIO ACEVEDO
Médico del Hospital Mercedes, Medicina en general. Partos. Enfermedades de señoras, piel y sífilis. Consultas de 3 a 6 p. m. Teléfono M-2590. San Lázaro 217, bajos. Domicilio Finlay 55 Teléfono M-3780.
E 1189 20 my.

"POLICLINICA HABANA"
Suárez, 32. Teléfono M-6233

DIRECTOR FACULTATIVO
DR. FORTUNATO C. OSSORIO

De Medicina y Cirugía en general. Especialista para cada enfermedad. Consultas de 1 a 5 de la tarde y de 7 a 9 de la noche. Consultas especiales, dos pesos. Reconocimientos $3.00. Enfermedades de señoras y niños. Garganta, nariz y oídos. (OJOS). Enfermedades nerviosas, estómago, corazón y pulmones, vías urinarias, enfermedades de la piel, blenorragia y sífilis. Inyecciones intravenosas para el asma, reumatismo, y tuberculosis, obesidad, partos, hemorroides, diabetes y enfermedades mentales, etc. Análisis en general. Rayos X, masajes y corrientes eléctricas. Los tratamientos y sus pagos a plazos. Teléfono I-6283.
E 1104 31 my

DR. F. R. TIANT
Enfermedades de la piel y secretas exclusivamente. Ayudante de la Cátedra de enfermedades de la piel y secretas. Especialista de la Quinta La Covadonga. Consultas, lunes, miércoles y viernes de 3 a 5. Horas especiales previo aviso. Consulado 90, altos. Teléfono M-3657.
E 1234 8 jn.

Dr. E. PERDOMO
Vías urinarias, estrechez de la orina, venéreo, hidrocele, sífilis, su tratamiento por inyecciones sin dolor. Jesús María 33, de 1 a 4. Teléfono A-1766.
E 1094 31 my

DR. JOSE ALFONSO
Especialista del Centro Asturiano
NARIZ, GARGANTA, OIDOS Y OJOS

Calzada del Monte 386. Consultas de 2 a 4. Teléfono M-2330.
E 1113 31 my

CORPORACION CLINICA
Teniente Rey, 78
Teléfonos A-7913 y M-2364

Médicos especialistas para los tratamientos, diagnósticos y curaciones. Enfermedades de señoras y niños (DE LOS OJOS), garganta, nariz y oído. Tuberculosis, asma, reumatismo, sangre y piel. Inyecciones a las venas intramusculares, etc. Blenorragia y sífilis. Corrientes y masajes eléctricos, Rayos X. Análisis en general (orina completo $2.00). Medicina y Cirugía.

LOS POBRES, CONSULTAS $1
Consultas de 1 a 5 p. m. y de 7 a 9 (noche) Especiales $2.00. Empleo de aparatos $5.00. (Asistencias por semanas a plazos) anexo (dentista). Extracciones y otros trabajos artificiales garantizados. Tratamiento de la piorrea, etc.

Neosalvarsán y para diabéticos, Ulceras, Eczemas, y demás enfermedades. Tatuajes, manchas, arrugas, etc. son quitadas rápidamente y por nuevos procedimientos.

Servicios de Cirujanos parteros y comadronas. Reserva, garantía y seriedad profesional completa.
E 1101 31 my

DR. SALVADOR LAUDERMAN
Médico de la Asociación Canaria. Medicina en General, especialmente enfermedades del sistema nervioso, sífilis, venéreo y tuberculosis pulmonar. Consultas diarias de 1 a 2 p. m. en Santa Catalina 12, entre Delicias y Buenaventura, Víbora. Teléfono I-1941. También recibe avisos en Jesús del Monte 662, esquina a Vista Alegre. Teléfono I-1703.
E 1095 31 my

POLICLINICA ZEQUEIRA
Curación radical de la tuberculosis en todos los períodos con inyecciones especiales usadas solo en esta Policlínica. Tratamiento moderno y eficaz para las enfermedades del estómago, piel, sangre, anemia y desnutrición. Curación rápida de asma y reumatismo por la vía intravenosa. Consultas $5.00; de 8 a 11 a. m. de 1 a 3 y de 3 a 5 p. m. todos los días. Martes, jueves y sábados, gratis para los pobres. Policlínica Zequeira, Reina 78 teléfono A-1081.
E 1100 31 my.

DR. F. DIAZ ROGES
MEDICO CIRUJANO

Ayudante de Cátedra de la Escuela de Medicina. Medicina general y enfermedades de señoras. Afecciones de la sangre, anemias, sífilis y venéreo. Inyecciones intravenosas. San Nicolás 76-A, entre Neptuno y San Miguel. Teléfonos M-1632 y U-2440. Consultas diarias de 1 a 5. Gratis a los pobres.
E 1186 5 jn

Dr. MANUEL LOPEZ PRADES
MEDICO CIRUJANO

De las Facultades de Madrid y la Habana. Con 35 años de práctica profesional. Enfermedades de la sangre, pecho, señoras, y niños, partos. Tratamiento especial curativo de las afecciones genitales de la mujer. Consultas diarias de 1 a 3. Gratis los martes y viernes. Virtudes 115, bajos. Tel. A-0226. Habana.
E 1185 5 jn.

DR. N. GOMEZ DE ROSAS
Cirugía general. Enfermedades de señoras y partos de intervención quirúrgica. Ha establecido su consulta particular en San Lázaro 174. de 3 a 5.
E 1250.—13 jn.

DR. J. LYON
De la Facultad de París Especialidad en la curación radical de las hemorroides, sin operación. Consultas de 1 a 3 p. m. diarias Correa esquina a San Indalecio, Jesús del Monte.
E 1126 21 my.

PROFESIONALES

Dr. J. A. Hernández Ibáñez
ESPECIALISTA Y CIRUJANO DE VIAS URINARIAS DE LA ASOCIACION DE DEPENDIENTES Y GENITO-URINARIAS DE SEÑORAS, DEL DISPENSARIO TAMAYO

Enfermedades venéreas. Cistoscopía; Cateterismo de los Uréteres. Tratamiento y Cirugía de las Vías Urinarias. Domicilio M. Gómez 374, teléfono A-9545. Consultas: Neptuno 78, altos, esquina a Manrique. De 10 1|2 a. m. a 12 1|2 y de 4 a 6 p. m. Teléfono A-5469.
E 1089 31 my.

DR. CANDIDO TOLEDO OSES
GARGANTA, NARIZ Y OIDOS

Especialidad de la Quinta de Dependientes. Consultas de 4 a 6 p. m., lunes, miércoles y viernes. Lealtad, 12, teléfonos F. O. 1944, M-4372.
E 1130 31 my

Dr. ABELARDO LABRADOR
Monte 54, entre Indio y San Nicolás. Consultas gratis de 8 a 12 a. m. Pagas de 2 a 5. Especialidad enfermedades de señoras, partos, venéreos y sífilis, pulmones, corazón y riñones, en todos sus períodos. Inyecciones intra venosas. Neosalvarsán, etc. Avisos, teléfonos A-0801, U-2256.
E 1099 10 jn

Dr. REGUEYRA
Medicina interna en general, especialmente en el artritismo, reumatismo, piel, (barros, eczemas y úlceras), dispepsia, colitis, neurastenia, neuralgias, parálisis y demás enfermedades nerviosas. Consultas de 1 a 4. Escobar núm. 165.
E 1232 9 jn.

ENFERMEDADES SECRETAS
Antiguas, mal curadas y prostatitis, impotencia, esterilidad. Curaciones garantizadas en pocos días, sistema nuevo alemán. Dr. Jorge Winkelmann, especialista alemán, 25 años de experiencia. Obispo 97, a todas horas.
E 1117 31 my

DR. J. M VERDUGO
ESTOMAGO E INTESTINOS

Curación radical de la úlcera estomacal y duodenal y de la Colitis en cualquiera de sus períodos, por procedimientos especiales. Consultas de 2 a 4 de la tarde. Teléfono A-4425. Prado, 60, bajos.
E 1121 31 my.

Dres. Alfredo G. Domínguez Roldán y Manuel Viamonte Cuervo
Rayos X, Radium, Radioterapia profunda, Electricidad médica. Horas: de 1 a 4 p. m. Teléfono A-5049. Paseo de Martí número 33. Habana.
E 1205 30 d 9.

Dr. IGNACIO CALVO
GERVASIO 126. De 4 a 6. Telf. M-8424. Tratamiento de las HEMORROIDES sin operación. Enfermedades del recto y del colon. Rectocopía y Signoltoscopía).
E. 1274.—18 Jn.

GABINETE DE ESTETICA Y BELLEZA MEDICA
Director: DR. VALDES GONZALEZ, Ex-Interno de los Hospitales de París, Londres, New York y St. Paul de Hong-Kong. Ayudante: Dr. G. V. Aczel, Especialista de las Universidades de Budapest, Viena y Berlín. Tratamientos modernos, preventivos contra las ARRUGAS e imperfecciones de la cara. Operaciones correctivas en las deformaciones de la nariz, labios, cejas y senos. Curación radical del CUTIS GRASOSOS o seco, POROS ABIERTOS, ESPINILLAS, manchas, lunares, pecas, verrugas, quistes sebaceos, excemas crónicas, tatuajes. Extirpación total y definitiva de los VELLOS por el método moderno FRANCES. Sistemas científicos para el desarrollo y endurecimiento de los senos y para engruesar y adelgazar el cuerpo. Rayos X, DIATERMIA, ALTA-FRECUENCIA, ELECTROLISIS, NIEVE-CARBONICA, MASAJES EN GENERAL. Consultas de 9 a 11 a. m. en Campanario 132 A. Teléfono A-1346. Horas especiales previo aviso. POLICLINICA para operaciones: Luyanó 101. Teléfono I-1946.
E 1170 ind. 6 My.

DR. MANUEL GALIGARCIA
Médico Cirujano y Ayudante por Oposición de la Facultad de Medicina. Cinco años de interno en el Hospital Calixto García. Tres años de Jefe Encargado de las Salas de Enfermedades Nerviosas y Presuntos Enajenados del mencionado Hospital. Medicina General. Especialmente enfermedades nerviosas y mentales Estómago e intestinos. Consultas y reconocimientos $5, de 3 a 5, diarias, en San Lázaro 402, altos, esquina a San Francisco, teléfono U-1391.
E 1119 31 my

DR. RICARDO ALBALADEJO
Especialidad en vías urinarias. Tratamiento especial para la blenorragia, impotencia y reumatismo, Electricidad Médica y Rayos X, Prado, 12, esquina a Colón Consultas de 1 a 5. Teléfono A-3244.
E 1126 31 my

HEMORROIDES
Curadas sin operación, radical procedimiento pronto alivio y curación, pudiendo el enfermo seguir sus ocupaciones diarias y sin dolor. Consultas de 1 a 5 p. m. Suárez 32. Policlínica P.
E 1104 31 my

DR. J. B. RUIZ
De los hospitales de Filadelfia, New York y Calixto García. Especialidad vías urinarias, sífilis y enfermedades venéreas. Examen visual de la uretra, vejiga y cateterismo de los uréteres. NEPTUNO 84, DE 1 A 3.
E 1153 31 my.

CORPORACION CLINICA
Teniente Rey, 78
Teléfonos A-7913 y M-2364

Procedimiento especial en la curación de las ALMORRANAS sin dolor ni OPERACION. Pudiendo el enfermo continuar sus trabajos diarios. Tratamiento de la DEBILIDAD SEXUAL e IMPOTENCIA. Nerviosismo, etc. Vías urinarias, corazón y mentales. Estómago, pulmones y del riñón (hígado). Afecciones generales. Médicos especiales para los tratamientos, diagnósticos y curaciones. Cirugía y Medicina en general (PARTOS) etc. Consultas de 1 a 5 p. m. y de 7 a 9 de la noche.

LOS POBRES. CONSULTAS $1
Neosalvarsán y para diabéticos, eczemas, úlceras y demás enfermedades. Tatuajes, manchas, arrugas, verrugas etc., son quitadas rápidamente. Reserva, garantía y seriedad profesional completos.
E 1101 31 my

DR. GARCIA AMADOR
Especialista de París, Berlín y Londres
PIEL, SIFILIS, VENEREO

Tratamiento eficaz para la curación de Barros de la cara, manchas, calvicie y herpes. Extirpación total de verrugas, lunares, quistes y vellos por la Nieve-Carbónica y Electrolisis. Curación rápida de las enfermedades secretas por la Diatermia. San Miguel No. 21 (entre Industria y Amistad). Consultas de 10 a 12 y de 4 a 6. Teléfono A-4681. Se dan horas especiales.
E 1124.—12 my.

Dr. JUAN DE LA PUENTE
Médico de visita del Centro Asturiano. Niños, estómago e intestinos. Consultas diarias de 3 a 5. (Excepto sábados). Industria 130, altos. Teléfono A-9685. Teléfono particular I-1197.
E 1116 31 my

INSTITUTO DEL DR. PITA
San Lázaro 45

Contando con instalación de Baños, Rayos X y Electricidad Médica, etc. Cura de Rejuvenecimiento, Obesidad, Artritismo, Reumatismo. Enfermedades nerviosas y crónicas. Horas de 2 a 4 p. m.
E 1125 31 my

PROFESIONALES

DR. JOSE LUIS FERRER
CIRUJANO DE LA ASOCIACION DE DEPENDIENTES

Afecciones venéreas, vías urinarias y enfermedades de señoras. Martes, jueves y sábados, de 3 a 5 p. m. Obrapía 43, altos, teléfono A-4364.
E 1123 31 my

DR. RAMIRO CARBONELL
Especialista en enfermedades de niños. Medicina en general. Consultas de 3 a 4. Escobar 142, teléfono A-1336 Domicilio: Calzada de la Víbora 866. Teléfono I-2971.
E 1128 31 my.

DR. F. GARCIA AMADOR
Especialista en Enfermedades de la Piel, Sífiles y Venéreos
ESPECIALISTA DE PARIS, LONDRES Y BERLIN

Curación de estas enfermedades por medio de los efluvios de alta frecuencia. Tratamiento eficaz para la curación de los barros, herpes, lunares, manchas y tatuajes. San Miguel 21, entre Industria y Amistad. Teléfono A-2561. Consultas de 10 a 12 y de 4 a 6. E 1124 31 my

Dr. Valentín García Hernández
Médico Cirujano
LUZ 15, M-1644, HABANA

Consultas de 1 a 3. Domicilio: Santa Irene y Serrano. Jesús del Monte. I-1840. Medicina interna.
E 1108 31 my

Dr. Enrique Fernández Soto
Oídos, Nariz y Garganta. Consultas, lunes, martes y jueves de 2 a 4. Calle O, entre Infanta y 27. No hace visitas. Teléfono U-2465.
E 1132 31 my

¡¡HORRIBLES!!
Unas piernas flacas. El aparato "Pesiloides" que cura los juanetes y evita que su pie sea gordo y feo, le modifica las piernas. Si sigue las indicaciones que le enviamos junto con el aparato. Amarre el pie por encima del juanete sin apretarlo, hágale un nudo y envíelo con $2.50. Este aparato es útil en todo ejercicio de sport. Quiripedista Alfaro, Villegas 44.
E 1192 9 my.

DOCTOR STINCER
Catedrático de Anatomía Topográfica de la Facultad de Medicina. Cirujano de la Quinta Covadonga. Cirugía general, Consultas, Lunes, Jueves y Sábados; los demás días previo aviso, de 2 a 4. Calle M, número 4, Vedado. Teléfono F-2213, A-1558.
E 1088 31 my

POLICLINICA INTERNACIONAL
Lealtad 143, entre Salud y Dragones. Consultas y reconocimientos de 10 a. m. a 8 p. m. $1. Aplicación de una ámpula intravenosa o cualquier otra inyección: 50 centavos, a domicilio, $2.00. Inyección de un número de Neosalvarsán, 50 cts. Análisis en general $2.00; Análisis para sífilis o venéreo, $4.00; Rayos X de hueso, $7.00; Rayos X de otros órganos $10.00; Inyecciones intravenosas o venéreo, asma, reumatismo, anemia, tuberculosis, paludismo, fiebres en general, eczemas, enfermedades de señoras, etc. Se regala sus medicinas, patentes o una caja de inyecciones al cliente que lo pida. Cirugía en general. Reserve su hora por el teléfono A-0244. Análisis de orina, completo, $2.00. Extracción dental $1.00.
E 1103 31 my.

Dr. VENERO
Vías urinarias y venéreo. Curación rápida de las complicaciones secretas. Electricidad médica. De 10 a 12 m. y de 4 a 9 p. m. San Miguel 55. Teléfono A-9380.
E 1182 4 jun.

Dra. MARIA GOVIN DE PEREZ
Dra MARIA PEREZ GOVIN
MEDICAS CIRUJANAS

De la Facultad de la Habana, Escuela Práctica y Hospital Broca de París. Señoras, niños, partos, cirugía, electroterapia, diatermia, masaje y gimnasia. Gervasio 60. Telf. A-6861.
E 1131 31 my.

DR. JOSE G. RIVERO
Especialista en enfermedades de los pulmones, corazón y estómago. Tratamiento especial de la tuberculosis por inyecciones especiales. Enfermedades de la sangre. Reconocimiento $5. Para pobres: martes, jueves y sábados, gratis. Consultas de 3 a 5 todos los días en Reina 78. Teléfono M-3004.
E 1091 31 my.

DR. GONZALO AROSTEGUI
Médico de la Casa de Beneficencia y Maternidad. Especialista en las enfermedades de los niños, Médicas y Quirúrgicas. Consultas de 12 a 2. G, número 116, entre Línea y 13, Vedado, teléfono F-4233.
E 1070 31 my.

Dr. Alberto S. de Bustamante
Profesor de Obstetricia, por oposición. Especialidad partos y enfermedades de señoras. Consultas los lunes y viernes de 1 a 3. en la Clínica Bustamante-Núñez. Teléfono F-3057. Domicilio, 15, entre J y K, Vedado, Teléfono F-1862.
E 1027 31 my

CLINICA BUSTAMANTE-NUÑEZ
J y 11, Vedado, Cirugía General y especial. Partos, Rayos X y Laboratorio. Teléfono F-1184.
E 1102 26 jn

DR. EMILIO B. MORAN
ELECTRICIDAD MEDICA
PIEL, VENEREO, SIFILIS

Curación de la uretritis por los rayos infra-rojos. Tratamiento nuevo y eficaz de la impotencia. Consultas de 1 a 4. Campanario 38. No va a domicilio.
E 1120 31 my.

DR. CELIO R. LENDIAN
Consultas todos los días hábiles de 2 a 4 p. m. Medicina interna especialmente del corazón y de los pulmones. Partos y enfermedades de niños. Consulado 20. Teléfono M-2671.
E 1110 31 my

DR. CABRERA
RADIOLOGIA EXCLUSIVAMENTE

Rayos X, Radium, Radioterapia profunda. Corrientes, Radiografías a domicilio. Antiguo gabinete "Alamilla" San Miguel 116. De 2 a 6.
E 1180 3 jun

DR. LAGE
Estómago. Debilidad sexual. Diabetes, Afecciones de señoras, sifilíticas y venéreas. De 1 a 4 y a horas convencionales. Patria 6, altos, Cerro. Teléfono A-7751.
E 1140 31 my.

DR. GONZALO PEDROSO
CIRUJANO DEL HOSPITAL MUNICIPAL DE EMERGENCIAS

Especialista en vías urinarias y enfermedades venéreas. Cistoscopia y Cateterismo de los uréteres. Cirugía de vías urinarias. Consultas de 10 a 12 y de 3 a 5 p. m. en la calle de Avenida de la República 254.
E 1093 12 my.

DR. S. PICAZA
ESPECIALISTA DE LOS HOSPITALES DE PARIS Y NEW YORK

Tratamiento por los métodos más modernos de las enfermedades del estómago, intestino e hígado. Examen a los Rayos X, y análisis de las secreciones gastro-intestinales. Horas: de 2 a 4. San Lázaro 246. Telf. F-4918.
E 1249 16 jn

DR. A. V. DAUSSA
Medicina en general. Especialmente enfermedades del pecho. Curación de la tuberculosis en su comienzo. Asma. De 1 a 3 p. m., $10, consultas siguientes $5. Salud 59. M-7030. Pobres verdaderos 12 1|2 a 1, martes y sábados.
E 1184 7 jn.

PROFESIONALES

ANALISIS DE ORINA
Completo dos pesos. Prado 62, esquina a Colón. Laboratorio Clínico Químico del doctor Ricardo Albaladejo. Teléfono A-3344.
E 1127 31 my

DR. ABRAHAM PEREZ MIRO
MEDICO CIRUJANO

Animas 113, entre Campanario y Perseverancia. Consultas de 3 a 5. Tel. A-9203.
E 1143 31 my.

CIRUJANOS DENTISTAS

DR. VALDES MOLINA
CIRUJANO DENTISTA

Avenida de Italia número 24, entre Virtudes y Animas. Teléfono A-8583. Dentaduras de 15 a 20 pesos. Trabajos se garantizan. Consultas de 8 a 11 y de 1 a 9 p. m. Los domingos, hasta las dos de la tarde.
E 1229 d-14 Jn.

Dr. ARTURO ALBERNI
Neptuno 177 y medio (bajos) encontrará usted garantía economía y rapidez; cualidades que le enaltecen como dentista graduado en Baltimore y Habana. Consultas de 8 a. m. a 8 p. m.
E 1118 31 my

Dr. ALBERTO COLON
CIRUJANO DENTISTA

Especialidad: carie dental, rápida curación en dos o tres sesiones por dañado que esté el diente. Tratamiento de la PIORREA por la Fisioterapia bucal. Hora fija a cada cliente. Consultas de 9 a 5 p. m. Compostela 129, altos, esquina a Luz.
E 1181 4 jn

DR. PEDRO R. GARRIDO
CIRUJANO DENTISTA

Por las Universidades de Madrid y Habana. Especialidad en enfermedades de la boca que tengan por causa afecciones de las encías y dientes. Dentista del Centro de Dependientes. Consultas de 9 a 11 y de 12 a 3 p. m. Muralla 82, altos. Teléfono A-5260. E. 1279.—24 Jn.

DR. GUERRERO DELANGEL
DENTISTA MEJICANO

Técnico especial para extracciones. Facilidades en el pago. Horas de consultas de 8 a. m. a 8 p. m. A los empleados del comercio, horas especiales por la noche. Trocadero 68-B, frente al café El Día, teléfono M-6395.
E 1106 31 my.

DR. H. PARRILLI
CIRUJANO DENTISTA

De las Facultades de Filadelfia y Habana. De 8 a 11 a. m. Extracciones exclusivamente. De 1 a 5 p. m. Cirugía Dental en general. San Lázaro 318 y 320, Teléfono M-6094.
E 1087 31 my

OCULISTAS

DR. HORACIO FERRER
ESPECIALISTA EN ENFERMEDADES DE LOS OJOS

Consultas a horas previamente concedidas, $10.00. Consultas de 2 a 5 de la tarde, 5 pesos. Avenida de Wilson y L, Vedado. Teléfono F-4831.
E 1143 31 my

DR. A. C. PORTOCARRERO OCULISTA
Garganta, nariz y oídos. Consultas de 1 a 4; para pobres, de 1 a 2, $2.00 al mes. San Nicolás 52, teléfono A-8627.
E 1111 31 my

QUIROPEDISTAS

Quiropedista TELLEZ
Especialista en el tratamiento de uñas encarnadas. Juanetes y callos supurados. Consultas de 8 a. m. a 6 p. m. Animas 15, bajos, entre Amistad y Consulado.
E 1041 31 my

QUIROPEDISTA ESPAÑOL
Operaciones hechas, con extraordinaria habilidad, sin cuchilla, sin peligro, sin dolor, **bien profundas**, que duran mucho tiempo. $2, para pobres precios convencionales. Así como toda operación mayor. Especialidad en diabéticos, Villegas 44, Dr. Alfaro.
E 1183 6 jun.

COMADRONAS FACULTATIVAS

AMELIA PEREZ
ENFERMERA Y COMADRONA

Ex-interna de Hospitales, muchos años de práctica, se ponen inyecciones a domicilio. No aplico ningún tratamiento, si no es por prescripción facultativa. Escobar 152 A (altos), entre Zanja y Salud. Tel. M-5426.
E 1219 30d-13 my.

MARIA NUÑEZ
Facultativa en partos. Comadrona del Centro Balear. Consultas para las asociadas y particulares, de 2 a 3 p. m. exclusivamente. San José número 124. letra A. Teléfono U-1418.
E 1233 16 my.

ANA MARIA V. VALDES
COMADRONA

Muchos años de práctica. Los últimos procedimientos científicos. Consultas de 1 a 4. Precios convencionales: 21 esquina a B. número 317. Vedado. Teléfono F-1252.
E 1217 30 d 13 my

AVISOS RELIGIOSOS

PARROQUIA DE MONSERRATE
Solemnes cultos que han de celebrarse al Sagrado Corazón de Jesús durante el próximo mes de Junio en esta iglesia.

Todos los días a las nueve, Misa cantada con exposición de su D. M. Al terminarse la Misa, la bendición.

El Viernes 11, a las siete y media, Misa de Comunión. A las nueve, gran fiesta a toda orquesta. El sermón a cargo del Ilustrísimo Sr. Arzobispo de la Habana. Por la tarde, a las cuatro y media, Rosario, Estación y sermón por Monseñor Amigó. Procesión por las naves del templo. 24058.—31 My.

GIROS DE LETRAS

ZALDO Y COMPAÑIA
Cuba números 76 y 78

Hacen giros de todas clases sobre todas las ciudades de España y sus pertenencias. Se reciben depósitos en cuenta corriente. Hacen pagos por cable, giran letras a corta y larga vista y dan cartas de crédito sobre Londres, París, Madrid, Barcelona, y New York, New Orleans, Filadelfia y demás capitales y ciudades de los Estados Unidos, Méjico y Europa, así como todos los pueblos.
E 1050 31 my.

N. GELATS Y COMPAÑIA
103. Aguiar 103, esquina a Amargura. Hace pagos por el cable, facilita cartas de crédito y giran pagos por cable; giran letras a corta y larga vista sobre todas las capitales y ciudades importantes de los Estados Unidos, Méjico y Europa, así como sobre todos los pueblos de España. Dan cartas de crédito sobre New York, Londres, París, Hamburgo, Madrid y Barcelona.

CAJAS RESERVADAS
Las tenemos en nuestra bóveda, construída con todos los adelantos modernos y las alquilamos para guardar valores de todas clases, bajo la propia custodia de los interesados. En esta oficina daremos todos los detalles que se deseen.

N. GELATS Y COMPAÑIA
BANQUEROS
E 1053 21 my

GIROS DE LETRAS

J. BALCELLS Y CO.
S. en C.
San Ignacio, Núm. 33.

Hacen pagos por el cable y giran letras a corta y larga vista sobre New York, Londres, París y sobre todas las capitales y pueblos de España e Islas Baleares y Canarias. Agentes de la Compañía de Seguros contra incendios.
E 1049 31 my

AVISOS

MOTOR Housboat, cost $30.000, six staterooms, besides crews quarters, Dining salon, Sterling Engine, exchange for Cuban properties or any good busines. Box 6730 Miami, Florida.
22437.—29 my.

INDICE POR SECCIONES DE ANUNCIOS CLASIFICADOS

	Sección
ALQUILERES DE CASAS	1
ALQUILERES DEPTS.	2
ALQUILERES HABITS.	3
ANIMALES	4
AUTOMOVILES	5
BONOS Y CREDITOS	6
COMPRA-VENTA DE OBJETOS	7
DINERO E HIPOTECAS	8
ENSEÑANZAS	9
EMPLEOS-Demandas	10
EMPLEOS-Ofertas	11
ESTABLECIMIENTOS	12
FINCAS RUSTICAS	13
FINCAS URBANAS	14
HOSPEDAJES	15
INSTRUMENTOS DE MUSICA	16
MAQUINARIA	17
MUEBLES Y PRENDAS	18
PARA EL HOGAR	19
PARA LAS DAMAS	20
PERDIDAS	21
SIRVIENTES-Demandas	22
SIRVIENTES-Ofertas	23
SOLARES YERMOS	24
SOLICITURES. Varias	25
VARIOS. Agencias de colocaciones, etc.	26

1. ALQUILERES CASAS

Habana

OQUENDO 5-D, ALTOS
Sala, comedor, 4 cuartos, con lavabos baño, despensa, cocina, servicio de criado, lavadero $82. Tel. F-2134.

BELASCOAIN No. 105½
esquina a Jesús Peregrino y a Chávez, preparado para establecimiento, se admiten proposiciones; dos viviendas en los altos con entradas independientes cada una, de sala, comedor, 3 cuartos, baño intercalado, cocina de gas y carbón, servicio de criados; 2 cuartos en la azotea con servicios y lavadero. Teléfono F-2134.

CARLOS III N. 16-A
Alto, sala, comedor, 4 cuartos, baño intercalado, cocina de gas, servicio de criados $92. Teléfono F-2134.

POCITO No. 51
Dos altos, sala, dos cuartos, baño intercalado, cocina. $45 cada una. Teléfono F-2134. 23371 31 my.

SE alquila el segundo piso de la casa de Belascoain 74 esquina, acera de la brisa muy ventilada. Sala, cuatro cuartos, recibidor, espléndido, comedor, baño completo, cocina de gas, servicio de criados agua caliente y fría, no falta nunca el agua, es de moderna construcción. Informan en los bajos, Joyería, en Prado y Dragones, Café. Teléfonos: A-1268 y A-5130. 24369 4 jn.

ZANJA casi esquina a Infanta, se alquila un salón de 220 metros cuadrados con 6 puertas a la calle a 40 metros el chucho de Pueblo Nuevo de los ferrocarriles U. U. Informes en Infanta 90. Teléfono U-2887. 24360 6 jn.

ARRIENDO la casa Acosta 83, bajos para establecimiento $90; altos con 9 habitaciones $130. Los altos de Acosta 85 $60; accesoria alta de la misma $50. Informan Govín. A-1351. Habana 73, altos o A-4312. San Miguel 130 B. 24361 31 my.

INFANTA esquina a Salud, se alquila para establecimiento este local. Informes y llave al lado. Teléfono U-2887. 24358 5 jn.

EN $40 modernos altos Corrales 226. En $45 los elegantes altos Condesa 48 entre Lealtad y Escobar. Informan Belascoain número 648, altos. Tel. M-6647. 24356 30 my.

ALQUILO en Castillo 26, altos, cerca de Monte, ventilados, compuestos de sala, comedor, tres cuartos, baño intercalado, cocina y servicio de criados. Informan en la misma. 24355 30 my.

SE ALQUILA
En el edificio acabado de construir Virtudes 119 B., esquina a Escobar, un segundo piso compuesto de sala, comedor, 4 habitaciones, baño completo, cocina y calentador de gas, agua a satisfacción, cuartos y servicio criados. La llave en el café. Informes Blanco y Virtudes, bodega. Teléfono A-2093. 24321 1 jn.

SAN LAZARO 322
Alquilo el segundo piso alto. Sala, comedor, dos cuartos dormir, baño intercalado, cocina de gas. Bomba Prat. $65.00 con garantía. Informa Enrique López. Teléfono A-8980. 24308 1 jn.

SE alquila la planta alta de San Lázaro 191, sala, comedor, tres cuartos, cocina y baño. La enseñan en la misma. Informes Animas 84 "La Perla".

SE alquila la casa Blanco 58 altos, sala, comedor, tres cuartos, baño intercalado y cocina, la llave en la bodega. Informes Animas 84 "La Perla". 24276 31 my.

SE alquila Galiano 38 los bajos de esta casa, 600 metros divididos en grandes naves, dos patios, portal, acabada de reedificar puede adaptarse para cualquier comercio. Se da contrato, tiene dos hermosas vidrieras al frente, en la misma la enseñan. Dueño, Prado, 77-A, altos teléfono A-9598. 24250 5 jn

ACABADA de fabricar se alquila Acosta número 81, para establecimiento o almacén. Informe teléfono I-5777. 24282 31 my.

SE alquila la hermosa y fresca planta alta, Suárez número 2, acabada de reformar y pintar, con sala y saleta grande y cinco hermosas habitaciones, pegada a Monte, frente al Campo de Marte, abundante agua con su motor. Para informes y verla. Su dueño Monte 121 "La Luisita", teléfono A-8107. 24258 1 jn.

SE alquilan hermosos altos Galiano 38, independientes, escalera de mármol sala, cuatro cuartos, comedor, cocina baño completo cuarto y servicio de criados, acabados de reparar. En la misma la enseñan. Dueño, Prado 77-A, altos, Tel. A-9598. 24251 5 jn

SE alquila finca inmediata a la capital con casa y todas las comodidades para familia numerosa y de posición. Informes Dr. Cárdenas, Aguiar 43. Teléfono M-6193 y FO-1759. 24289 31 my.

BODEGA, se alquila magnífica esquina para esta clase de establecimiento en casa en construcción. Informan: Hotel Lafayette. O'Reilly y Aguiar. 24298 7 jn.

ALQUILERES DE CASAS

VIRTUDES 97 1-2, bajos, alquilo, compuesta de sala, comedor, 3 habitaciones, 2 baños, cocina, muy fresca, moderna. La llave bodega Campanario y Virtudes, Informes Neptuno 106. 24317 2 jn.

ACABADOS de construir. En $70 se alquilan los altos de 27 No. 7 casi esquina a Marina y a dos cuadras del Parque Maceo, con sala, saleta, comedor, 3 cuartos, baño intercalado, cuarto para criados y demás servicios. La llave e informes en los bajos. Teléfono M-6014. 24211 29 my.

SE alquilan los frescos y ventilados altos de la casa Industria 168, compuestos de sala, saleta, comedor, cocina, 5 hermosos cuartos, baño intercalado y cuarto y servicio de criados. Se informa en los bajos. 24300 31 my.

SE alquilan los bajos de Sol 28, propios para almacén u otra industria. Informan en los altos. 24227 30 my

SE alquila la casa sita en Colón 25 1-2 bajos compuesta de sala, comedor, 3 cuartos, baño intercalado y servicio para criados. Informan en la bodega. 24348 3 jn.

SE cede un magnífico local al lado de un ten cent preparado para cualquier giro; buen contrato. Para informes: Apartado 986, Ciudad. 24232 12 jn.

LOCAL EN INFANTA
Se cede un espacioso local en lo mejor de Infanta. Tiene grandes vidrieras modernas a la calle y estantería apropiada para cualquier giro, principalmente para loza, cristalería y ferretería. Largo contrato. Módico alquiler. Informes Teléfono U-2343. Preguntar por González. 24354 31 my.

SE alquilan los altos de San Miguel 274 entre Infanta y San Francisco, compuesta de tres espléndidas habitaciones, sala, saleta, baño intercalado, un departamento en la azotea y todos sus servicios a la moderna. Informan en San Miguel 211 altos esquina Infanta. 24346 5 jn.

SE alquilan a una cuadra del Campo Marte, los altos de Suárez número 12, sala, saleta, 4 cuartos y demás servicios modernos. Informes y llave en los bajos. 24235 3 jn.

SE alquila Gervasio 51 (bajos), casi esquina a Neptuno. Una hermosa casa. Informan en la misma. 24240 3 jn.

SE alquilan dos accesorias en Habana número 234. Sirven para industria. 24246 1 jn.

NEPTUNO 107, segundo piso, sala, comedor, cocina, 5 cuartos, dos baños, fiador, 80 pesos. Informes: Hotel Astor. Albertini. 24193 30 my.

EN $35 se alquila una casa compuesta de sala, comedor, dos habitaciones, baño intercalado y cocina con agua caliente. Informan en la calle de Montoro 5, Ensanche de la Habana. 24192 30 my.

CASAS DESDE 50 HASTA 75 PESOS
Neptuno 172 de una y dos habitaciones, sala, comedor, cocina y calentador de gas, baño completo, con elevador. Teléfono M-6823. 24208 30 my.

EN $60.00 alquilo un tercer piso, fresco como un baño y con agua abundante. Delicioso para corta familia. Situación: San José y Gervasio. Informes en los bajos o Teléfono A-4360. 24188 30 my.

SAn Rafael 89, se alquila un bonito local (salón corido), propia para cualquier establecimiento u oficina. Precio módico Informes: A-3952. 24181 1 jn.

SE alquilan dos pisos altos, uno con frente al Malecón y otro con frente a San Lázaro, uno en 80 pesos y otro en 70. Informan la bodega de Gervasio y San Lázaro. 24105.—2 Jn.

SE alquila planta alta de la casa Acosta 33, entre Habana y Compostela, compuesta de sala, comedor, 4 habitaciones, baño, dos inodoros y cocina de carbón y gas. Informan y llave en Consulado 92, bajos o teléfono A-2603. 24121.—4 Jn.

ALQUILO los altos de Blanco 38, en 85 pesos. Sala grande, recibidorcito, 4 cuartos grandes y uno en la azotea, dobles servicios, cocina de gas. Puede verse de 7 a 11 y de 1 a 5 1-4. 24161 30 my.

TEJADILLO 10. Se alquilan espléndidos bajos con sala, recibidor, cuatro habitaciones, baño intercalado, comedor, patio, traspatio, cuarto de criados, cocina, pantry y servicio de criados. Informan en la misma. 24162 30 my.

CENTRICA y moderna casa se alquilan los altos y los bajos de Empedrado 47. Tiene cada planta, sala, comedor y tres habitaciones, baño moderno, cocina de gas, servicio de criado. Esta casa es fresca y tiene mucha agua. La llave en la bodega. Informes Teléfono M-8807 y F-2501. 24167 30 my.

VIRTUDES 117 letra A, altos. En $60 se alquilan los modernos y muy frescos altos, compuestos de sala, recibidor, 3 habitaciones con baño intercalado completo, comedor al fondo, cuarto y servicio de criados independiente, cocina de gas, agua abundante. La llave en la bodega de Virtudes y Soledad. Informan: Teléfono F-5752. 24125 26 31 my

EN el Malecón, se alquilan los modernos y frescos altos de Malecón 295, entre Lealtad y Escobar, compuestos de terraza, sala, recibidor, dos habitaciones, baño, cuarto desahogo en la azotea cocina, cuarto criados y servicios. La llave e informan en Trocadero 89-39. Teléfono A-5658. Revista BOHEMIA. 24092.—2 Jn.

PARA ALMACEN O INDUSTRIA
En lugar céntrico, se alquila un local con 500 metros. Informan Estrella 79. Teléfono A-7911. 24141 6 jn.

IMPORTANTE
En la calle Aguila a una cuadra de San Rafael, se cede un local listo para establecerse con armatostes y vidriera a la calle, propio para efectos eléctricos, quincalla, sastrería o cualquier otro giro. Tiene habitaciones interiores para familia. Informan en Aguila 135. 24175 30 my.

SE alquila una hermosa nave para almacén o cualquier clase de comercio. Damas 11 ;en el 13 está la llave. Dan razón en Aguila 113, el Ss. Bridat. 24144 4 jn.

CUBA 15. Se alquilan estos bonitos altos de moderna construcción, muy frescos. La llave en los bajos. Su dueño: Estrella 99. De 12 a 4. 24045.—30 My.

ELEGANTES pisos, con todo el moderno confort, acabados de construir en el mejor barrio de la Habana, San Lázaro No. 470, entre Infanta y N., Sala, comedor, tres cuartos, baño completo, cocina, cuarto y baño de criados. Informan Morales y Ca., Teléfono A-2973. Compostela 38. E 1280 8d 28.

SE alquila la casa Estevez 29, bajos. Sala, saleta, tres cuartos, uno de baño y de criado, es moderna. Está cerquita de Monte y del Mercado. La llave en el 46. Dueño en Patria 1. Teléfono M-6490. Se da barata. 24217 30 my.

NEPTUNO 303 y 305 altos, se alquilan sala, saleta, comedor y tres grandes habitaciones. Precio 70 pesos. Teléfono F-5120. Todos los tranvías pasan por allí. 24095 31 my

GENIOS 23, entre Industria y Consulado, a una cuadra del Prado y otra del Malecón, se alquila en módico precio el segundo piso alto, con sala, saleta, cuatro hermosas habitaciones, el cocina para gas y bomba moderna para el agua. La llave en la botica e informan Teléfono M-3287. 23769 4 jn.

A los almacenistas de tabaco, se alquila la casa Industria 95-97, entre Neptuno y Virtudes, próxima a desocuparse, fabricada expresamente para almacén de tabaco, consta de planta baja, entresuelos, un piso alto y barbacoa en toda la extensión de dicho piso con elevador. Para informes: Teléfono I-2564. 20410.—30 My.

SE alquilan los hermosos altos de San Joaquín 33, sala, saleta, cuatro habitaciones, servicios sanitarios, tiene agua abundante, gran cocina etc. Informan en el número 33, altos, a todas horas y su dueño: San Miguel 86, altos. 24037.—2 Jn.

ALQUILO bajos de Montoro 31, en 60 pesos. Bajos y altos Lealtad 212 en 50 pesos cada uno. Teléfono F-1497. 23894 5 jn.

SE alquila la casa Prado 4. La llave en San Lázaro 14. Informan en 11 entre H e I, Vedado. Teléfono F-1279. 23936 30 my.

ALQUILERES DE CASAS

SE alquila precioso local para establecimiento en San Rafael entre Gervasio y Belascoaín, núm. 126. Informes en el mismo y por el teléfono F-5708. 23882 30 my

MAGNIFICOS ALTOS OFICIOS 16
muy cómodos, 5 cuartos, baño, comedor, cocina y cuarto de criados con sus servicios. Informes: A-4258. 23780 31 my.

ALQUILO a cuadra y media de Prado espléndida sala exterior y habitaciones muy ventiladas, lavabos agua corriente, casa tranquila de moralidad. Alquiler módico. Industria 80. 24006 31 my.

EN Aramburo número 47, alquilo modernos altos con sala, comedor, dos cuartos con baño intercalado, cocina de gas y servicio de criados. Teléfono U-1674. 24072.—2 Jn.

OBISPO 46. Primer piso moderno, sala, antesala mármol, dos habitaciones y baño intercalado, comedor etc. Para oficina, casa de modas, vivienda, al lado tienda de 5 y 10 centavos. Alquiler $130 Teléfono F-5981. 23959 5 jn.

PISITOS cómodos, elegantes, frescos y baratos. Crespo 68, y en la misma casa por Amistad. Informan Teniente Rey 17 esquina a Cuba, altos. Tels. A-7129; I-3468. FO-1955. 23966 31 my.

SE alquila en la calle Sol esquina a San Ignacio el piso primero, por San Ignacio, compuesto de sala, recibidor, comedor, 4 habitaciones, baño intercalado, cuarto de criados con baño y servicio, cocina de gas. En la misma casa, un apartamento entrada por Sol, primer piso. Las llaves e informes en la esquina Bar La Esfera. Tel. M-6473. 23969 3 jn.

SE alquila el bajo de Lealtad 111, entre San Rafael y San Miguel. Se compone de sala, recibidor, zaguán, comedor corrido y amplios cuartos con baño intercalado. Cuartos y servicios de criados, etc. La llave en la bodega esquina San Rafael. Precio $155. Informes: F-4496. 23870 31 my.

AGUIAR 92, entre Obispo y Obrapía, frente a los Bancos se alquila la planta baja, propia para academia oficina, empresa, 550 metros. Se hace contrato. 23926 5 jn

SE alquila Empedrado 15, una accesoria vista a la calle y un salón en los altos, y en San Ignacio 16 esquina a Empedrado alquilo salones vista a la calle, Angeles 71 se alquila una accesoria y dos salones altos, Angeles 52 alquilo salón alto vista a la calle, en las mismas informan a todas las horas. Su dueño General Lee 5, Víbora, teléfono I-4984. 23888 3 jn.

SE alquilan muy baratos los altos preciosos de Florida 49. Sala, comedor y dos cuartos. Llave e informes Monte 118. 24019 3 jn.

ALQUILO modernos y ventilados bajos San Lázaro 241, compuestos de zaguán, sala, hermosa saleta, cuatro amplias habitaciones, baño intercalado, patio y traspatio, gran comedor cocina y calentador de gas, cuarto y servicios de criado. 23933 31 my

SE alquilan los espaciosos altos del Café San Rafael y Oquendo, nueva construcción, cinco cuartos, sala, saleta, servicio de criadas, terraza, cocina gas, acabada de pintar. Informes en el acfé. Tel. U-1793. 23951 30 my.

CERCA DE BELASCOAIN
Se alquilan lo slujosos altos de la casa letra J. de San José 124 entre Lucena y Marqués González, con sala, saleta, tres habitaciones, salón de comer, cuarto de criado y doble servicio sanitario con calentador. Informa Sr. Alvarez. Mercaderes 22 altos. El papel dice donde está la llave. 23993 30 my.

ALTOS EN MISION
Se alquilan los altos de Misión 10, izquierda, con sala, comedor, dos cuartos y demás servicios. Informa señor Alvarez. Mercaderes 22, altos. El papel dice donde está la llave. 23994 30 my.

COMODA Y BARATA CASA
Se alquila en la calle de Agustín Alvarez No. 20, a una cuadra del nuevo Frontón y dos de Belascoain, con sala, saleta y tres habitaciones y demás servicios. Informa señor Alvarez. Mercaderes 22 altos. El papel dice donde está la llave. 23995 30 my.

ESPLENDIDOS altos se alquilan en Belascoain 56, con todo el confort moderno. Llaves al lado. Informes Tel. U-2958. Sr. Díaz. 23827 1 jn.

SE alquilan casas con sala, comedor, dos cuartos. Universidad entre Santa Rosalía y San Joaquín $37. Informan en la misma. 23849 30 my.

SE alquila una casa moderna Pozos Dulces, número 3, altos, Paradero del Príncipe una cuadra del tranvía, sala, comedor, tres cuartos, calentador y baño intercalado. 23682.—30 My.

AMARGURA 54
Entre Habana y Compostela, se alquila gran local, para almacén o depósito. Apartamentos de 3 habitaciones y cocina. 23745 4 jn.

ZEQUEIRA 13
Próximo al Mercado Unico. Se alquilan espaciosas casitas desde 25 a 30 pesos. Hay habitaciones sueltas par hombres solos. 23747 4 jn.

ALQUILO altos muy frescos Concordia, 176, entre Aramburo y Hospital, sala, comedor, tres habitaciones, baño, cocina gas. Informan: Bajos. Teléfono U-3225. 23704.—30 My

REPARADOS recientemente, alquilo bajos Concordia 154, tienen sala, comedor, cuatro cuartos y baño. Llave: altos. A-6523. 23735.—30 My.

EN BELASCOAIN 26
para vivienda o negocio por San Miguel, al lado del Banco del Canadá, se alquila una casa fresca, de planta baja, muy seca, de dos ventanas a la calle y con mucha luz natural; tres habitaciones, sala, comedor, patio, cuarto de baño, etc. Precio módico. Informa: Ramón, el conserje del edificio. Véala. Telf. F 5685. 23609 3 jun.

SE alquilan los modernos y elegantes altos de San Nicolás 67, letra A, entre San Rafael y San Miguel, se componen de sala, tres habitaciones, saleta de comer, magnífico baño intercalado, servicio de criados, cocina de gas, calentador de agua y demás comodidades. Hay agua abundante por motor. La llave en la ferretería de San Rafael 44; informan en Cuba 52, señor R. Bombalier. 23480 1 jun.

MUEBLERIA O CASA
de préstamos. Se alquila en Belascoain, un gran local, entre Salud y Jesús Peregrino. Informan en "El Temporal", Belascoain y Salud. 23659 2 my.

MERCADERES 16, 2o. piso, independiente, entre Obispo y Obrapía, alquilo arreglados a satisfacción, estos altos, muy amplios y frescos. Llave: Fonda, bajos. A-6523. 23736.—30 My.

SE alquila el segundo piso de Prado 11, abundante agua, precio $130. La llave e informes en el principal. 23468 3 Jn.

TERMINADAS las obras de Jesús María y Damas, se alquila la esquina en 70 pesos y los dos departamentos por Damas a 40 pesos. Informes: Teniente Rey 30. I 2022. 23512. 1 jun.

ALQUILO casa en Puerta Cerrada, Factoría, sala, dos cuartos, servicio, luz 33 pesos, también hay un departamento alto con dos cuartos, vista calle, allí informan. 24114.—1 Jn.

ALQUILERES DE CASAS

PARA almacén o depósito se alquila la casa San Ignacio No. 13 en módico precio. Informan Calzada 82. Tel. F-1823. 24129 4 jn.

ALQUILO Curazao 4, altos, en 65 pesos, casi esquina a Luz, moderna con baño completo. La llave en la bodega. Informan: Obispo 104. 24046.—31 My.

AVISO A LOS COMERCIANTES
Se alquila para comercio la esquina de San José y Lealtad, acabada de fabricar. Informan en la bodega. 24112 6 jn.

AVENIDA DE LA REPUBLICA NUM. 154-156 ENTRE AGUILA Y BLANCO
Se alquila el piso bajo de esta moderna casa, compuesto de tres habitaciones con baño intercalado, sala, comedor al fondo, servicio de criados, con agua abundante para todos los servicios. Las llaves al fondo por Malecón. Informes: Ramón Blanco Herrera. San Pedro 6. A-9619. 24151 4 jn.

SE alquila parte de la casa de San José 7 segundo piso, compuesto de habitación con balcón, sala y comedor, amueblados, cocina de gas y baño completo. Puede verse de 8 a 10 de la mañana y de 3 a 5 de la tarde. Teléfono M-3278. Queda entre Aguila y Galiano. 24157 31 my.

SE alquilan los altos de la casa calle Campanario 150, entre Reina y Salud, compuesta de gran sala, saleta, cinco habitaciones, cocina con calentador y baño, agua abundante. Informan: San Ignacio 25, José Rey Martínez. Teléfono A-4200. La llave en los bajos. 24055.—6 Jn.

PARA DEPOSITO DE CARROS o CUALQUIER INDUSTRIA
Se alquila el solar yermo situado en la calle de Valle, al lado de la esquina de Infanta. Las llaves en el taller de mecánica de Infanta y Valle. Informes doctor Arturo A. Vázquez. San Pedro 6. Teléfono A-9619. 24153 4 jn.

RUBALCABA 6
Se alquila el piso alto de esta casa dotado de comodidades para regular familia. Las llaves la bodega de la esquina de San Nicolás. Informes: Dr. Arturo A. Vázquez. San Pedro 6. Teléfono A-9619. 2424152 5 jn.

PARA establecimiento se alquila local grande con piso de erraza en Belascoain número 648 (en los Cuatro Caminos). Precio $180. La llave al lado. Informan Teléfono M-8007. Sr. Pujals. 24179 30 my.

OQUENDO NUM. 2
Se alquila el piso alto del garage Merson Phillipp Corporation, compuesto de varias habitaciones espaciosas para familia. Las llaves en San Lázaro 291. Informes San Pedro 6. Teléfono A-9619. 24155 4 jn.

SE ALQUILA
San Ignacio esquina a Acosta, los altos muy ventilados, compuestos de sala, saleta, cuatro cuartos, cocina de gas con calentador, baño intercalado con abundante agua, tiene bomba Prat. Hay dos casas iguales. En la bodega, la llave. Su dueño: calle 12 y 15, Vedado. Telf. F1021. 23574 13 jun.

SE alquilan los altos de Paula 62, entre Compostela y Habana, a matrimonio o corta familia; precio: 30 pesos. La llave en los bajos e informan en Cuba 52, señor R. Bombalier. 23478 1 jun.

SE alquilan los modernos altos de San Rafael 46, entre Galiano y San Nicolás, compuestos de hermosa sala, hall, dos habitaciones, baño intercalado, cuarto y servicio de criados, saleta, comedor, calentador y demás comodidades. Hay agua abundante por motor. La llave en la ferretería de al lado e informan en Cuba, 52, señor R. Bombalier. 233477 1 Jn.

BELASCOAIN No. 7-B
Entre Lagunas y Animas, se alquilan aun sin estrenar los tres pisos altos compuestos de sala, comedor, cuatro habitaciones, baño intercalado, cuarto y servicio para criados. Informan en la misma y Habana 82, teléfono A-2474. 23921 10 jn.

SE alquilan los modernos y ventilados altos de Fernandina 87, a dos cuadras de la calzada de Cristina, con sala, saleta, tres cuartos, baño y demás servicios. Precio $50. Informes Tel. A-3122 y A-1561. 29835 30 my.

SE alquilan dos naves en la Calzada de Zapata y B, preparada para industria y establecimiento; ganan 45 pesos; la llave en la bodega; telf. F 5772. 23580 1 jun.

SE alquila el segundo piso de Aguiar 44; dos cuartos, sala, cocina de gas y baño; para informes, teléfono A 0068. 23595 1 jun.

SE alquila la casa Damas 16, altos, con sala, cuatro cuartos, doble servicio. Informan: Neptuno 235-B. Teléfono U-1360. La llave en los bajos. 23696.—31 My.

SE alquilan en 100 pesos modernos bajos Industria número 6, sala, recibidor, 4 cuartos, lujoso baño, salón comedor, un cuarto y servicio criados. Llaves: Garage. Dueño: I-2450. Lagunas número 65, bajos, 60 pesos, sala, saleta, 3 cuartos, etc. Llaves: Lechería Escobar 21. 23689.—2 Jn.

MANRIQUE, 5-C
Se alquila el segundo piso compuesto de sala, saleta, comedor al fondo, 2 habitaciones y baño intercalado. La llave en el tercer piso. Informes: Teléfono A-3234. 23685-86.—1 Jn.

PERSEVERANCIA 12 se alquilan los altos con sala, cuatro habitaciones, baño moderno intercalado, comedor y cuarto y servicio de criado. Puede verse de 9 a 11 y de 2 a 5 e informan en San Rafael 32. 23773 2 jn.

EN Neptuno 236, se alquila un segundo piso compuesto de sala, saleta, tres habitaciones y comedor al fondo, baño intercalado y servicios de criados, precio módico. Informes: Hotel "Florida". Teléfono A-1131. 23721.—30 My.

EN Neptuno 234-36 se alquila para establecimiento una planta baja 20x80 metros un solo salón o subdividido acabado de construir, se da barato. Informes: Hotel "Florida". Teléfono A-1131. 23722.—9 Jn.

ALQUILO el mejor local de la Habana, 1.200 metros, moderno, para almacén, depósito, maquinaria, módico precio. Animas 177, entre Oquendo y Marqués González. Informan, altos. 22761 3 jn

SE alquilan los altos de Monte 62 esquina a Indio en $60.00, tiene buena escalera de mármol y está acabada de pintar. Informan: Empedrado 46. Telf. M-7031. aL llave en los bajos. 23527 31 My.

EDIFICIO EMPEDRADO 4
Si desea pasar el verano con comodidad tome su habitación o apartamento en este moderno edificio que por su proximidad al mar, es sumamente ventilado, además tiene elevador que funciona toda la noche y el agua siempre abundante. 23300 30 my.

SE ALQUILAN a una cuadra de San Lázaro y otra de Infanta o sea San Francisco No. 5, los más cómodos altos con cuatro habitaciones, sala y saleta. Las llaves en la bodega. 23342 1 jn.

SE ALQUILA una casa en el nuevo edificio situado en Manrique, San Lázaro, Malecón. Tiene recibidor, sala, cuatro cuartos dormitorios, magnífico cuarto de baño con agua fría y caliente, comedor y cocina, cuarto de criado con sus servicios. Elevador día y noche. Puede verse a todas horas. Precio módico. Informan en San Ignacio 10. Tel. A-6249. 22537 1 jun.

OBISPO 84, ALTOS
Se alquilan estos altos, situados entre Bernaza y Aguacate, con sala, comedor, 4 cuartos, baño intercalado, cuarto y servicio criados, cocina de gas, y agua abundante. Recién pintados. Informa López Oña. Aguiar 71. Dpto. 410, de 9 a 11 a. m. y de 2 a 4 p. m. Teléfono A-8980. 23276 1 jn.

M.E.C.D. 2016

ALQUILERES DE CASAS

CASAS DE GOMEZ MENA

LAS MAS MODERNAS LAS MAS BARATAS

PASAJE LLINAS Y BENJUMEDA: En la calle Llinás, antes Santo Tomás, entre Marqués González y Oquendo, departamentos bajos y altos, independientes, compuestos de sala, cuarto, cocina, baño y patio. Precio $26.00 a $32.00.

CALLE OQUENDO ENTRE SANTO TOMAS Y BENJUMEDA: Pisos bajos y altos, compuestos de sala, comedor, dos habitaciones, baño completo y cocina. Precio: $40.00 a $50.00.

CALLE BENJUMEDA ENTRE MARQUES GONZALEZ Y OQUENDO: Pisos bajos y altos, compuestos de sala, comedor, dos habitaciones, baño completo y cocina. Precio: $46.00 y $48.00.

PASAJE Y CALLE SANTO TOMAS, ENTRE OQUENDO Y MARQUES GONZALEZ: Pisos bajos y altos, compuestos de sala, comedor, dos y tres habitaciones, baño completo, cocina y servicios de criados. Precio: $35.00 y $60.00.

CALLE OQUENDO ESQUINA A DESAGUE: Tanto por Oquendo como por Desagüe. Departamentos y pisos bajos y altos, compuestos de sala, comedor, dos y tres habitaciones, baño completo, cocina y servicios de criados. Precio: $28.00 y $60.00. Las llaves en Llinás, antes Santo Tomás número 21 "G".

CALLE MANGLAR, CALZADA DEL MONTE, Y CALLE LINDERO: frente al Mercado Unico, plantas bajas y altas, compuestas de sala, comedor, dos y tres habitaciones, cocina, baño completo, recibidor, terraza interior y servicio de criados. Precio de $40.00 a $70.00. Las llaves en poder del encargado.

MATADERO No. 5. Segunda derecha, casa compuesta de sala, recibidor, comedor, cuatro habitaciones, baño completo, cocina, cuarto y servicio de criados. Precio: $70.00. La llave en la calle Lindero, núm. 13, bajos.

CALZADA DE INFANTA: Manzana formada por las calles PLASENCIA, DESAGUE, PAJARITO Y PEÑALVER a tres cuadras de Carlos III, casas completamente nuevas, de dos plantas, independientes, con dos cuartos, sala, cocina, baño completo y servicios sanitarios inmejorables. Precio: $35.00. Las llaves en poder del encargado.

CALLE BENJUMEDA ESQUINA A SUBIRANA a una cuadra de Llinás, antes Santo Tomás, cerca de Infanta y Belascoaín, pisos altos y bajos, compuestos de sala, comedor, dos o tres habitaciones, cocina, baño intercalado, compuesto, dos patios. También departamentos altos y bajos, con una o dos habitaciones, cocina, servicio y patio. Todas estas viviendas tienen las mayores comodidades, modernas y sus servicios sanitarios son inmejorables. Precio, desde $18.00 hasta $50.00. La llave en poder del encargado.

Fiador o meses en fondo. Para informes, preguntar por el Encargado del grupo correspondiente o GOMEZ MENA. Habana, 121, altos. Teléfono M-7269.

E 1151 ind. 1 my.

ALQUILERES DE CASAS

JESUS DEL MONTE

En Marqués de la Torre, 36, entre Madrid y Princesa, a dos cuadras de la Calzada de Jesús del Monte, se alquila casa compuesta de sala, comedor, 3 cuartos amplios cocina, baño, y patio. Precio $50.00. La llave al lado, en el número 38. Informa PEDRO GOMEZ MENA, Habana 121, bajos. Teléfono, M-7269.

1228 Ind 15 my.

VEDADO

En la calle 21 núm. 313-315, entre B y C se alquilan dos casas de dos plantas cada una, la 313, se compone de sala, saleta baja y de tres cuartos con sus servicios en la planta alta. La 315, la planta baja se compone de sala saleta, cocina y servicios y en la planta alta tiene un hall y cuatro habitaciones espaciosas. Tienen al fondo ambas un patio de tierra con árboles, y al frente, portal y un jardín. Se alquilan juntas o separadas, precio de situación. Informes, GOMEZ MENA, Habana, 121 altos. Tel. M-7269.

1227 Ind 15 my

SE alquila la casa de dos plantas independientes, calle San Lázaro número 478, entre M y N (Loma de la Universidad). Los bajos compuestos de sala, recibidor, tres cuartos con baño intercalado, comedor al fondo, cuarto con servicio para criados y garage. Los altos, con sala, recibidor, cuatro cuartos, baño intercalado y cuartos y servicios para criados. Informes: Línea 80 Telf. F4370. 23559 1 Jn.

PISO nuevo, se alquila en San Miguel 21 altos, entre Industria y Amistad, con sala, comedor, tres cuartos, baño intercalado, cuarto y servicio de criado. La llave en los bajos; informan en Inquisidor 28, teléfono A 6483. 23651 30 my.

SE alquilan Acosta 66 y Picota 18, con entradas por ambas calles, garage para 4 máquinas y 500 metros de superficie. Propia para Academia, almacén, expreso u oficinas, por estar en barrio comercial, cerca de los muelles y pegado a la Estación Terminal. A 6420.

23503 8 jun.

SE alquilan las dos plantas bajas de Corrales 96, 96¼ y 96½, entre Angeles e Indio. Las llaves e informes en Monte 5, altos. Gómez. 22630.—2 jn.

ALQUILO la casa Gervasio 122 entre San Rafael y San José, propia para industria. Para más informes en la bodega de esquina San Rafael o Teléfono I-4204. 23419 31 my.

OBRAPIA 99. Se admiten proposiciones por la planta baja, 350 metros. Se da contrato, para cualquier negocio. En los altos, habitaciones a $18 $20 y $25. 23402 2 jun.

SE alquilan los bien situados altos de Escobar 25, con 3 buenos cuartos, sala y comedor grandes. Informes: Teléfono F-4457. 23740.—30 My.

SOL, 42, CASI ESQUINA A HABANA

Casa moderna y lujosa, acabada de construir, se alquila el primer piso independiente, con sala, comedor, cuatro habitaciones, baño intercalado, cuarto y servicios para criados, terraza, cocina de gas y demás servicios, agua fría y caliente. Puede verse a todas horas. La llave e informes en los bajos, y por teléfono A-2974. 23195 30 my

LOCAL 260 metros de superficie y sin pretensiones, se alquila total o separado. En la calle de Antón Recio 2-A, pegado a Monte. Informarán: Monte 271. 23701.—4 Jn.

IMPORTANTE

Se alquila amplio local para establecimiento mercantil en la Calzada del Monte No. 254, frente al Mercado Unico. Sitio inmejorable. Precio razonable. Informa GOMEZ MENA. Habana 121. Tel. M-7269. Las llaves en la calle Lindero, núm. 13, bajos.

E 1210 ind 11 my.

SE alquila el principal y el bajo de Consulado, 24, a media cuadra de Prado, con sala saleta, comedor, cuatro amplias habitaciones, baño, cocina de gas y cuarto y servicios para criados. Puede verse a todas horas menos de una y media a dos y media. Informa el portero que está en los bajos. 23247 6 jn

SAN JOSE, 152-A

Casa nueva se alquila un piso muy fresco, agua abundante, bonito decorado, tres habitaciones, sala y comedor, servicio y cuarto para criado, independiente. Las llaves e informan en la bodega de Hospital. Teléfono A-8101. 23540 1 Jn.

RAYO y Maloja se alquila hermosa casa, segundo piso, sala, saleta, tres cuartos, baño intercalado y doble servicio. Las llaves en la bodega. Teléfono M-5327. 23546 30 My.

SE alquilan en 45 pesos los modernos altos de Someruelos 57. Sala, 2 cuartos, comedor, cocina y baño moderno, nunca falta el agua. Informes en la misma o en Monte 5, altos. Gómez. 22631.—2 jn.

SANTA Clara 29, primer piso alto izquierda, se alquila en 70 pesos sala, comedor, tres cuartos, baño moderno. Informan: Teléfonos A-1051 y F-5694. 23738.—30 My.

ALQUILERES DE CASAS

CASAS NUEVAS BARATAS

SE ALQUILAN O ARRIENDAN 32 CASAS MODERNAS Y ESPACIOSAS, SIN ESTRENAR. LAS DE PLANTA BAJA SE COMPONEN DE SALA, COMEDOR, DOS CUARTOS, BAÑO COMPLETO, COCINA, PATIO Y TRASPATIO. LAS DE PLANTA ALTA SON IGUALES A LAS BAJAS, SIN TRASPATIO Y CON SU ESCALERA DE MARMOL Y BALCONES A LA CALLE. MANILA ENTRE HAVANA PARK Y FERRER. A VEINTE PASOS DEL PARADERO DEL CERRO DE LOS CARRITOS DE ZANJA Y A UNA CUADRA DEL PARADERO DEL CERRO DE LOS CARRITOS ELECTRICOS. — INFORMAN EN LA ARMERIA DE AGUIRRE, MERCADERES NUM. 19, TELEFONO A-1748. 23470—3 Jun.

ESQUINA DE TEJAS

Se alquila para establecimiento la espaciosa y bien situada casa de la Calzada del Monte 404. Esquina de Tejas. Informan Monte 412. 22557 1 jun.

AGUILA 43

Se alquilan los espléndidos altos, compuestos de amplia sala, recibidor, comedor, tres grandes habitaciones, doble servicios, abundante agua (Bomba Prat). Precio $85.00. Informes: San Ignacio 78 Tel. A-2704. Suárez y Cueto. 23784 31 my.

ALTOS Y BAJOS AMARGURA 26

Gran local para almacén. Amplias y ventiladas habitaciones. Alquiler razonable. Informes Hotel La Unión. 23313 30 my.

SE alquila Consulado 39, altos y bajos. Informes: Teléfono A-3663. 23456.—1 Jn.

SE alquila la planta baja de la casa calle Suspiro número 4, muy fresca con sala, comedor, tres habitaciones, cuarto de baño y cocina de gas. Informan en los altos, de 9 a 11 y de 3 a 5. 23459.—2 Jn.

VIRTUDES 137, espléndidos y frescos altos con sala, recibidor, gabinete, cinco habitaciones, baño moderno, y cocina de gas y comedor. La llave e informes en los bajos, alquiler barato. 21252.—30 my.

SE alquila Avenida Menocal, antes Infanta, entre Benjumeda y Llinás, tres casas altas, con sala, comedor, 4 cuartos, baño intercalado, agua caliente y fría, cocina de gas, cuarto de criado. Informes: Tel. I-1116. 22791.—3 jn.

SE alquilan, Concordia 186, modernos altos, con sala, saleta, tres cuartos, uno pequeño, buen servicio. Informes en la esquina Aramburu, bodega. 22994 31 my

SE alquilan los espléndidos bajos de la casa sita mejor punto comercial, calle Cuba número 31, entre O'Reilly y Empedrado, propia para oficinas o cualquier establecimiento. Informes: Teléfono FO-1887. La llave en la bodega esquina a Empedrado. 23215.—29 my.

OBRAPIA 39, esquina Habana. Se alquilan los altos compuestos de sala, comedor, cuatro cuartos, cuarto para criados y servicios. Informes y llave en los bajos. Tel. A-2738. Joyería El Gallo. 23818 31 my.

MARQUES González 5 entre San Rafael y San José, se alquilan los bajos, con sala, comedor, tres cuartos y servicios. La llave en los altos. Informes Habana y Obrapía. Joyería El Gallo. Tel. A-2738 23817 31 my.

SE alquila la planta baja de la casa calle Suspiro número 4, muy fresca, con sala, comedor, tres habitaciones, cuarto de baño y cocina de gas. Informan en los altos, de 9 a 11 y de 3 a 5. 23459 2 Jn.

SE alquila un local propio para establecimiento. Teniente Rey 75. Informes en el mismo. 23465 8 Jn.

SAN LAZARO 171

Se alquilan los bajos con sala, comedor, tres cuartos y demás servicios. Informa Sr. Alvarez. eMrcaderes 22 alto. El papel dice donde está la llave. 23997 30 my.

PROFESORES

Se alquilan los espaciosos altos de Neptuno y Lucena con grandes salones para colegio o academia de piano o cosa análoga con salón dormitorio para pupilos Precio reducido. La llave en la bodega Informan Neptuno 243. Teléfono U-1303. 24007 1 jn.

SAN NICOLAS NUM. 171

Se alquilan lo saltos con sala, saleta, 2 habitaciones y demás servicios. Informa Sr. Alvarez. Mercaderes 22, altos. El papel dice donde está la llave. 23996 30 my.

SE alquila en Monte 80 esquina a San Nicolás una casa compuesta de sala, comedor, hall, tres amplias habitaciones con balcón, todas a la calle y servicio de criados, baño intercalado con agua fría y caliente, cocina de gas. Precio $75.00. Informan en el café de los bajos. Teléfono A-4365. 23762 30 my.

Cerro

SE alquilan accesorias con dos cuartos, cocina, luz $15. Pasaje Arzobispo entre San Salvador y Moreno. 24128 30 my.

Alquilo para comercio o particular, Cerro 583 frente Sarabia. Portal, sala, saleta, 4 cuartos, baño espléndido, patio, mucha agua $70 Llaves e informes bodega inmediata. 24234 30 my.

MUY BARATAS se alquilan dos casas acabadas de fabricar, una en $35 y los altos en $40. Cada una tiene sala, comedor y tres cuartos con sus servicios y electricidad. Se garantiza abundante agua a todas horas. Calle San Cristóbal casi esquina a Prensa en la bodega informan. Quedan a una cuadra del Paradero de tranvías del Cerro. Su dueño Leandro Sierra. Daoiz No. 15. Tel. I-7785 a todas horas. 23190 30 my.

ALQUILERES DE CASAS

CERRO, Se alquila Prensa 14. Tiene portal, sala, saleta, tres cuartos, comedor, buenos servicios, patio, queda a media cuadra del paradero del Cerro. Se puede ver a todas horas del día. Su precio $45 23970 30 my.

SE alquila la casa Bellavista y Macedonia, (Cerro), acabada de fabricar, tiene 2 cuartos, sala, comedor, baño intercalado, cocina, patio. Gana 35 pesos. Informan en la bodega. 23914 1 Jn.

SE alquila casa espléndida Cerro 454, $80.00 para negocio comercial o familia. Llave al lado. Informes San Lázaro 382. Teléfono U-4046 23528 1 Jn.

Jesús del Monte-Víbora

SE alquila un local para carnicería, es negocio, no hay ninguna en seis cuadras, y otro local para otro negocio. Avenida de Acosta y Goicuría. Informan en la bodega. Teléfono I-2981. 24263 2 jn.

ALQUILO a 18 pesos casitas nuevas de mampostería, pisos mosaico, tienen dos habitaciones, cocina, servicios y patio independientes. Calle Tercera entre Gertrudis y Josefina. 24269 31 my.

SE alquila casita nueva, sala cuarto, comedor y servicios, 20 pesos. Reforma y Arango. "Pasaje Piñeiro" número 5. 24233 3 jn.

COMERCIANTES

Alquilo tres naves con 1,200 metros, propias para almacén u otra industria. Situación ideal calzada de Jesús del Monte frente a la Quinta de Dependientes. Tiene comunicación por la calle de San Joaquín. Se alquilan juntas o separadas. Más informes M-1782. 24 327—1 Jun.

SE alquila frente al parque Santos Suárez, calle San Indalecio número 15, los modernos altos con baño intercalado, sala, comedor y cinco cuartos, agua abundante, tanques, etc. Precio 60 pesos. La llave en la bodega de la esquina. Su dueño A-0487. A-2458. 24303 2 jn.

SE alquilan los altos de la casa calle Santa Ana 10 entre Rosa Enríquez y Cueto, Luyanó, compuestos de sala, saleta, 4 cuartos, comedor, baño, cocina gas en $40. Informan en la Fábrica de Baules. 24331 1 jn.

SE alquila para tren de lavado una casa amplia, buena azotea, en la calle Rodríguez, una cuadra de la Calzada. Informan Rodríguez 25. 24345 31 my.

SE alquilan 2 casitas frescas y baratas en la calle E, Reparto Batista, entre 12 y Línea, al lado de los tranvías, portal, sala, dos cuartos, baño intercalado, comedor, cocina y patio, agua abundante. Informan en la bodega. 24236 31 my.

SE alquila un local propio para establecimiento. Dolores y Armas, Víbora. 24100.—31 My.

ACABADOS de fabricar se alquilan los altos de la casa San Ramón letra A entre San Joaquín y Jesús del Monte, con agua abundante, suministrada por bomba eléctrica. Informan en Jesús del Monte 230. 24205 30 my.

PROPIO para establecimiento se alquila la casa San oJaquín 80 esquina a San Ramón. Informan Jesús del Monte 230. 21204 30 my.

SE alquila la bonita casa Revolución 59 entre O'Farrill y la Avenida de Acosta, a dos cuadras de la calzada, aún sin estrenar. La llave en el número 61. Informan San Anasasio número 80. Teléfono I-3326. 24221 30 my.

SE alquila. Si usted necesita un chalecito en un lugar alto y ventilado, vea el de Vista Alegre número 12. La llave en la bodega de la esquina. Informan San Anastasio 80. Teléfono I-3326. 24220 30 my.

SE alquila el piso alto de dos hermosas casas modernas en la calle Juana Alonso y Pérez, (Luyanó), media cuadra de Concha, con todas las comodidades y a un precio sumamente económico. La llave en los bajos. Infórmese: Teléfono M-4513. 24074.—1 Jn.

SE alquila una casa nueva con dos habitaciones, sala, comedor, protal y servicios sanitarios, precio 35 pesos. Calle Benavides, 26, esquina a Quiroga. Luyanó. 24097.—1 Jn.

SE ALQUILA

Una casita en la calle Encarnación 5 (por el Pasaje letra B) con 3 habitaciones, cocina y patio en $28.00. Informan en Surez 3. Tel-fono M-1914. 24127 31 my.

SE alquila la casa Calzada de Jesús del Monte 438, entre Luz y Pocito, con portal, sala, pasillo con cinco cuartos a ambos lados, saleta, cocina, baño, además gran patio. Trato directo al lado, número 438 1-2, altos. Teléfono I-1132. 24201 31 my.

CALZADA de la Víbora, 618, altos frente al paradero de tranvías, sala, saleta, tres cuartos, cocina de gas, baño completo $40. Llave e informes botica San Ramón, teléfono I-1242.

24060 1 jn

SANTOS Suárez, se alquila una casita de sala y cuarto y demás servicios $28. Dos meses en fondo. Informan Durege y Enamorado. Bodega. 24011 5 jn.

ALQUILO preciosísimos bajos Lawton y Santa Catalina; sala, comedor, 4 cuartos baño moderno, demás servicios. Informan Teléfonos I-3644. A-5620. 23981 31 my.

EN LA LOMA DE CHAPLE

Precioso chalet con jardín, portal, sala, recibidor, tres cuartos, comedor al fondo, baño completo, cocina, garage y servicios de criados. Está sin estrenar. Santa Emilia y Avenida de Chaple 7. Precio $60.00. Informan: Morel 6. 23474 30 My.

CASAS A 25 PESOS

Se alquilan acabadas de fabricar en Tamarindo 71 con sala, dos cuartos, servicios y patio. 23254 30 my.

J. DEL MONTE. Herrera 72-A entre Cueto y Guasabacoa, se alquina una casa con sala, saleta y tres cuartos, todo moderno y muy fresco, tiene bastante agua. 23476 3 Jn.

"LO MAS FRESCO"

Se alquilan los altos de Serrano esquina Enamorados, Santos Suárez, sala, saleta, gabinete y despensa, baño intercalado, completo, agua caliente, 3 cuartos, doce ventanas al exterior. Informan en la misma. Tel. M-4780. 23789 30 my.

EN lo mejor de Santos Suarez, San Bernardino 28, entre Serrano y Duruje, se alquila hermosa y moderna casa con tres cuartos, sala, comedor, baño con todos los aparatos modernos, cocina, portal y patio, todas las ventanas son de persiana, tiene instalación de teléfono. Nunca falta el agua. Precio de situación. Teléfonos I-3338 e I-5956. 23903 3 jn.

ALQUILO altos, 9 posesiones en Estrada Palma 55, tres cuadras de la Calzada, la llave en la bodega. Su dueño Figuras 3-A. Teléfono A-0384 23483 30 My.

ALQUILERES DE CASAS

HERMOSA NAVE ALTA

Se alquila con 500 metros cubiertos sin columnas y una gran terraza por dos calles, ideal para grandes talleres, industrias, sociedad o colegio. Informan Ave. Serrano 6. Tel. I-3121. 22158 5 jun.

EN JESUS del Monte. Se alquila la casa Ensenada 16 B. con tres habitaciones, sala y saleta. Las llaves en la bodega del 16. 22341 1 jn.

SE alquila una casa alta de esquina, frente a los carritos, muy fresca, mucha agua, con dos cuartos, sala, comedor, patio, servicios cocina. Informan en la misma, a todas horas. Concha e Infanzón, panadería. Teléfono I-2341. 23211.—30 my.

SE alquila la moderna casa Santos Suárez número 78, compuesta de sala, saleta, tres cuartos, comedor, baño completo, cuarto y servicio de criados, dos patios y garage. Informan: P. Fernández y Ca., Obispo 17. Teléfonos A-7705 y A-0321. 23519 31 My.

SE ALQUILA Ave. Libertad 37, casa nueva con portal, sala, saleta, tres cuartos, baño intercalado, comedor, pantry, cocina, cuarto y servicio criado, patio, traspatio. Precio $70. Fiador. Informan I-2239. 23174 31 my.

SE ALQUILA

Unos hermosos altos en la calle San Indalecio 23, pasando dos líneas de guaguas por la puerta. Frescos y con mucha agua, compuestos de sala, tres cuartos, comedor, cocina y baño. Informan: San Leonardo 20. 23777 31 my.

SE alquilan los hermosos altos de la casa Jesús del Monte 165. Están acabados de pintar. Precio sesenta pesos. Garantía ciento veinte pesos en fondo. La llave en el café de los bajos. Para la celebración del contrato: Amistad 19, bajos. Ldo. Luis V. Barba. 23871 31 my.

Se alquila una casa en la Calzada de Jesús del Monte 656, esquina a Gertrudis, y otra por Gertrudis letra B, la llave en la bodega de la Calzada. Eu dueño General Lee 5, Víbora, teléfono I-4984. 23980 3 jn.

SANTO SUAREZ

Se alquila una hermosa casa en Juan Delgado 158. El tranvía y las guaguas Foresta pasan por la puerta. Informan Tel. I-1895. 24022 30 my.

SE alquila en el reparto Santos Suárez la casa de Stramps número 10 entre Lacret y Luis Estévez, a una cuadra del tranvía, compuesta de jardín, portal, sala, saleta, tres habitaciones, baño intercalado, comedor al fondo, cuarto y servicio de criados, lavadero, patio y traspatio con árboles frutales. Llave e informes: Lacret y Juan Delgado. Telf. I-2507. 23913 2 jn.

EN el mejor punto comercial de Jesús del Monte, Calzada 258, casi esquina a Toyo, alquilo dos hermosos altos, propios para profesional o familia, son independientes, con baño intercalado y servicios dobles. Llaves: bajos. Peletería. A-6523. 23737.—30 My.

SANTA AMALIA, Víbora, calle Miguel entre Isabel y Dolores, se alquila espléndida casa con jardín, portal, sala, cuatro cuartos, comedor, baño, abundante agua, siempre; garage con dos habitaciones en módico alquiler. Informan en frente Tel. A-3372. 23328 30 my.

LUYANO. Casa moderna en 45 pesos. Guasabacoa 48, a media cuadra del tranvía, portal, sala, recibidor, tres cuartos. Teléfono I-5221 ,local 22. 23958 1 jn.

ALQUILO en la calle de Emma 3, esquina a Fomento una casa, su precio 35 pesos, y otra en Arango esquina a Justicia, su precio 28 pesos. Su dueño en General Lee 5, Víbora, Teléfono I-4984. 23889 3 jn.

EN la Víbora, se alquila la hermosa casa calle de Carmen número 8, entre San Lázaro y San Anastasio, a una cuadra de la línea de los tranvías y de la Calzada. Se compone de portal, una gran sala, cuatro cuartos, baño intercalado, comedor y cocina de gas en la planta baja y en los altos, tres habitaciones y baño intercalado. Tiene calentador de agua, garage y dos habitaciones para criados. 23479 1 jun.

SE ALQUILA LOCAL

Para bodega y casita, calle Kessel y Segunda, San José de Bella Vista, mucha barriada. Informan Lincolín y Rivera. Teléfono I-5518. 23774 4 jn.

SE alquila la esquina de Fraile Lacret y Pasaje, Reparto Santos Suárez (bajo) gran local con cuatro puertas, propio para botica, tintería, carnicería o frutas 42.00 pesos, al lado una casita sala, comedor, 2 habitaciones veinticinco pesos (altos) comedor, sala, saleta, cuatro cuartos y servicios modernos $60.00, más dos casas con sala, comedor, dos cuartos a la brisa a $40.00, la llave en la bodega de la esquina "El 20 de Mayo". 23486 1 Jn.

Marianao

ALMENDARES 14 y B. En lo más alto y frente a Playa Estación Central y Vedado, Miramar, alquilo fresquísima casa, 4 habitaciones, cuarto criado. 60 pesos. Informes allí. 24257 1 jn.

SE ALQUILAN los altos acabados de fabricar, situados en la calle 14 esquina a 13, a una cuadra del crucero de la Playa, en el Reparto Almendares o Nicanor del Campo, con doble vía de tranvías por su frente, compuesto de terraza, sala, recibidor, cuatro cuartos, baño intercalado, hall, saleta de comer, pantry, cocina, dos cuartos de criados con sus servicios sanitarios completo y garage. La llave e informes en los bajos. Teléfono: FO-1340. 24287 31 my.

CASA fabricación moderna: jardín, portal, sala, recibidor, tres cuartos, amplio comedor al fondo, cuarto de criados, doble servicio, calle Línea, Havana Electric, frente al paradero Cazadores, Columbia. Alquiler 45 pesos. Informa: Elisardo Atanes. Teléfono I-4327. 24096.—31 My.

SE alquila una lujosa residencia amueblada en el Reparto Miramar a media cuadra de la Quinta Avenida, contrato no menos de un año. Teléfono F-5002

24081 4 jn.

REPARTO Almendares C. esquina a Fuentes, se alquila planta baja con jardín, portal, sala, comedor, 4 cuartos, magnífico baño, cocina, servicio de criados y garage. Precio $65. Informes al lado, por C. 23965 31 my.

MARIANAO Botica, alquilo sitio apropiado 390 casas, tienda ropas, restaurant, tres bodegas, sin botica. Local para almacenes. Edificio "Nogueira" frente estación Havana Central. Telf. FO-7014. 23861 10 jn.

SE alquila en la parte alta del Reparto Almendares, calle Miramar 87, entre la línea de los tranvías y la calzada de Columbia los modernos altos compuestos de sala, hall, 4 cuartos y uno para criados, baño intercalado, garage y cuarto para el chofer. Informes en el chalet de la esquina. Villa María. Teléfono F-O-1414. 23693.—31 My.

PARA BODEGA O CAFE

Se alquila esquina nueva con vivienda Precio $30. Avenida de Columbia y Martínez, Marianao. Informan Teléfono M-4922 22828 3 jun.

ALQUILERES DE CASAS

MARIANAO

Se alquila una lujosa quinta con árboles y gran patio, capacidad para familia numerosa. Samá 31. Marianao. La llave al lado. Informan I-4376. 22619 2 jun.

REPARTO Almendares. Se alquilan los altos del chalet calle 10 entre 1 y 3, con sala, recibidor, comedor, tres cuartos, cuarto para criados, servicios sanitarios y azotea, renta $55. La llave en los bajos. Informes Joyería El Gallo. Habana y Obrapía. Tel. A-2738. 23819 31 my.

ALQUILO en una mejor calle de Columbia, magnífica casita, compuesta de sala, comedor, dos cuartos, baño, cocina. Todo moderno. Mendoza y Calzada. Informan en frente. Almacén. 23556 1 jun.

ESQUINA para establecimiento, se alquila, propia para bodega o farmacia, con locales para carnicería, barbería y vivienda, está próxima a terminarse la construcción y puede entregarse a gusto del comerciante. A y 10, Reparto La Sierra. Tel. FO-1172. 23765 2 jn.

Vedado

VEDADO. Línea y C. frente a la Iglesia a una cuadra del colegio La Salle. Sala, cuatro cuartos de familia, con baño intercalado, cuarto de criado con baño, gas y electricidad. Precio 95 pesos. 24256 3jn.

BEERS' BOLLETIN

Línea, con mueb. de lujo	$200
Orfila, 5 hab. gar. grande	180
Orfila altos, 4 hab. garage	70
Libertad, 2 hab. sala, cocina	38
Cuba and Merced off Hivg.	200
Carreño, 2 ha. prvn.	125

Inscriben sus casas para verano. Evítese la molestia de buscar casa, nosotros se la buscaremos.

SE NECESITA

Una casa con mueb. y jardín familia americana	100

SE VENDE

Casa Am. Alm. jard. 4 hab. gar.	$7.500
Miramar hermosa casa	12.000
E. Palma, 10 x 40 gran casa	26.000
Casa Huésp. Prado, 30 hab. mueb.	1.800
Rest. Prado, 3 pisos, al No. 250	10.000
Casa con mueb. 6 hab. $100	800

Para alquileres de casas y venta de propiedades, vea a

BEERS' HAVANA
Pres. Zayas, 9 y medio
A-3070 (Est. 1906) M-3251

E 1282 2d-28

VEDADO. B número 2, sala, saleta, 6 cuartos de familia, con baño intercalado, comedor al fondo, cuarto de criado, con servicio, gas y electricidad. Premio 125 pesos. 24255 3 jn.

PROXIMA a desocuparse se alquila en el Vedado, en la parte alta, calle 27, entre A y B, un espléndido piso, muy cómodo y ventilado, con amplio garage abajo. Puede verse después de las 9 a. m. Informes: Teléfono F-4595. 24312 2 jn.

VEDADO. Se alquilan los bajos de 10 número 211 entre 21 y 23. Portal, sala, comedor, tres cuartos, buen cuarto de baño, cocina y servicio de criada $60.00 con fiador. Informan en los altos. Teléfono F-3344. 24329 1 jn.

ALQUILER REBAJADO $90

D 205 entre 23 y 21, Vedado, 3 cuartos, altos y baño, agua abundante, cuarto bajo, sala, comedor, etc. Informan I-1203 24365 31 my.

VEDADO. Se alquilan los bajos de las casas calle 10 entre D y E y 25 entre 4 y 6, jardín, portal, sala, comedor, tres cuartos, baño, cuarto y servicio de criado, cocina de gas, agua abundante. Informan en 2 número 8 entre 9 y 11. La llave en la bodega. 24284 2 jn.

VEDADO. No más calor, en $130 alquilo los espléndidos altos de 11 y M para personas de gusto, la llave al lado. 24242 31 my.

VEDADO alquilo en $90 para primero de mes, los modernos altos de 11 número 111, entre L y M, sala, saleta, 7 cuartos. El inquilino actual permite verla. 24241 31 my.

VEDADO. Aquílase piso alto calle 8 número 209 cerca de 23. Sala, saleta, comedor, tres cuartos, baño intercalado, calentador y cocina de gas. Cuarto lavadero y servicios de criado en la azotea. Precio rebajado. Teléfono F-2696. 24239 4 jn.

AMPLIOS Y FRESCOS ALTOS D ENTRE 21 Y 23

se alquilan, sala, saleta, cinco habitaciones, hall, baños intercalados, comedor, cocina, pantry y cuartos para criados con sus correspondientes servicios. Informan: G, número 40, altos. Teléfono F-1259. 24075.—3 Jn.

VEDADO, se alquila la hermosa casa Paseo 271, bajos, cinco hermosas habitaciones, dos cuartos de baño intercalados, todas las demás localidades, dos cuartos de criados, garage. Llave e informes en los altos. 24140 3 jn.

VEDADO. Alquilo calle 15 entre F y G bonito saltos compuestos de sala, comedor, cuatro habitaciones y una para criados. Informan en los bajos. 24142 4 jn.

VEDADO. Se alquila la moderna casa, de esquina, Tercera y D. número 280, con cuatro cuartos, cocina de gas, cuarto de criados y demás comodidades. Informan San Lázaro 33. Teléfono A-1065. 24199 1 jn.

SE alquila la casa 25, entre 2 y 4 con cuatro cuartos, gabinete, sala, comedor, garage, cocina, baños, jardín, cuartos de criados. F-3506. La llave en la bodega. 24054.—3 Jn.

EN la calle B, número 173, entre 17 y 19, se alquilan unos altos frescos y rebajados. Informan en los bajos. 24076.—30 My.

SE alquilan los modernos altos situados en la calle B, número 81, casi esquina a Línea, compuesto de recibidor, sala, comedor, cuatro hermosos cuartos, cuarto criados, servicios sanitarios, familia y criados, y cocina gas con calentador. Precio 115 pesos. Informan en los bajos. 24053.—30 My.

EN C. No. 65 entre 19 y 21, se alquilan unos altos ventilados con cinco habitaciones, sala, saleta, recibidor, cocina y baño. Se puede ver a todas horas. Informan en La Muñeca. Neptuno 93. 23967 31 my.

A media cuadra de 23 y a la brisa, se alquila la casa calle 2 núm. 232, Vedado. La llave en frente en el 225. Alquiler 110 pesos. 23885 30 my.

SE alquila en 21, entre 10 y 12, Vedado, nueva y cómoda casa con recibidor, sala, saleta, comedor, salón de billar, cinco habitaciones bajas, dos baños, cocina, pantry y despensa, 3 habitaciones altas con sus servicios, patio con su jardín, traspatio con un cuarto lavadero, garage y otras comodidades. Precio 200 pesos, en la misma informan. 23910 31 my.

PARTE alta Vedado cerca calle 23 alquílase bonitos altos recién construidos sala, comedor decorados, cuatro habitaciones, baño lujoso intercalado, cocina, pantry, cuarto y servicio criados. Muy frescos, calle 6 entre 27 y 29; verlos de 9 a 11 y 1 a 5. Dueño señor Peñaranda, Muralla 29. Telf. A-2011. 23922 31 my.

ALQUILERES DE CASAS

ONCE ESQUINA A L, VEDADO

Se alquilan dos casas independientes acabadas de construir, estilo español. Tiene cada una cuatro cuartos, dos baños, garage y demás comodidades modernas. Precio 150 pesos cada una. Informan: Teléfono F-2124. 23727.—30 My.

SE alquila un piso bajo en la calle G y 19 No. 175, con sala, cinco habitaciones, baño intercalado, gran patio y garage. Llave en los altos. Informan Teléfonos F-1335 y A-2878. 23768 2 jn.

SE alquila una casita nueva, muy fresca y abundante agua. Sala, comedor, habitación, cocina, baño $25 mensuales. Calle 15 entre 18 y 20. Vedado. 23802 30 my.

SE alquilan los altos K 168 entre 17 y 19 compuestos de terraza, sala, comedor, cocina, cinco cuartos grandes, baño completo, servicio de criada. Precio $120.00. Informan en los bajos. 23808 1 jn.

SE alquilan los altos de la casa calle J, esquina a 11, Vedado, compuesta de cuatro habitaciones, una alta para criados con sus servicios correspondientes, sala, saleta, recibidor, comedor, cocina y baño con agua abundante. Informan: San Ignacio 25. José Rey Martínez. Teléfono A-4200. 24056.—6 Jn.

SE alquila la casa de A y 16, número 137, acabada de reconstruir con todo el confort moderno. Informan en 17, número 398, altos. Teléfono F-5240. 24061.—1 Jn.

10 ENTRE 17 Y 19, VEDADO

Se alquila este lujoso chalet de tres pisos. Tiene seis habitaciones, tres baños, garage y demás comodidades modernas. Precio 220 pesos. Informan: Teléfono F-2124. 23728.—30 My.

SE alquilan los altos, Paseo 273, sala, comedor, cuatro habitaciones, terraza al frente, servicio moderno y de criados. Informan en la misma, Tienda Ropa, Teléfono A-2402. 23923 5 jn.

H. entre Calzada 1 Nueve, primer piso moderno, cinco habitaciones, hall, sala, comedor, dos baños intercalados, terraza, 2 habitaciones y servicio para criados. Alquiler $130. Teléfono F-5981. 23960 5 jn.

EN la calle L, entre 21 y 23, se alquila un fresco y ventilado piso alto, compuesto de sala, saleta, tres grandes cuartos, baño intercalado, hall, comedor al fondo, pantry, cocina de gas, agua fría y caliente abundante, con dos habitaciones con servicio para criados, con y sin garage. Informa el portero. Precio de ocasión. 23750.—2 Jn.

EN LINEA Y D VEDADO

en el nuevo edificio, sin estrenar, se alquilan confortables y bonitos pisos regulares y apartamentos de dos habitaciones y de una sola, con baño completo en cada uno, closet, pantry, luz, teléfono y otros servicios. A personas decentes. Cerca de la iglesia y los baños de mar. Precios módicos. Informan en la misma. 23798 2 jn.

CASA POR APARTAMENTOS

21 No. 352, Vedado, esquina a Paseo. Espaciosos apartamentos para cort afamilia. Precios de situación. 23746 4 jn.

VEDADO. En $150 se alquilan los altos de la casa calle M No. 37 entre 19 y 21 con garage y demás comodidades. Las llaves e informes en los bajos. 22447 1 jun.

CALLE B, entre 10 y 12, se alquila preciosa casa compuesta de jardín, portal, sala, tres cuartos, comedor al fondo, baño, patio, garage, 2 cuartos de criado, pasa tranvía Vedado-Miramar por el frente. Llave al lado. Informan: Teléfono FO-1746. 23718.—9 Jn.

SE alquilan preciosos altos de esquina, una cuadra del colegio La Salle, A esquina 11, con tres terrazas, acabados de fabricar. Tel. F-5854. 23016.—30 my.

SE alquila en $150, acabada de construir, el alto de la casa calle Quinta entre 4 y 6, Vedado, con todas las comodidades, terraza sala de lectura, sala, comedor, cuatro grandes cuartos, su buen baño, pantry cocina, dos cuartos criados y servicios para los mismos, garage para dos máquinas, cuarto chauffeur y servicios. Para informes, Belascoaín 121, la llave el encargado. 23732 31 my

SE ALQUILA la casa calle D No. 66 atlos, Vedado, casi esquina a Calzada muy próxima al Parque de Villalón, compuesta de sala, saleta, 5 cuartos, baño intercalado, cuarto de criados y terraza. Informan en El Encanto. 23131 31 my.

VEDADO. Se alquila desde Junio primero, los altos de la casa calle 15 número 196, entre G y H, compuestos de sala, comedor, tres habitaciones con baño intercalado, cocina de gas, cuarto de criado con su servicio sanitario, etc. Informan H número 138, esquina a 15. 23534 31 My.

VEDADO: LINEA, 113, ENTRE J y K

Se alquilan los altos, terraza, sala, recibidor, cinco cuartos, dos baños intercalados, comedor, pantry, cocina y terraza, garage y tres habitaciones, con baño. Se puede ver de 3 a 5. La enseña la familia que la vive. Teléfono F-2134.

CALLE 15 No. 12 ENTRE J y K

Bajos, sala, recibidor, 6 cuartos, baño completo, comedor, pantry, cocina gas y carbón, servicio de criados, garage $200. Teléfono F-2134. 23372 31 my.

Extraradio

REGLA. A tres cuadras Estación Ferser se alquilan modernas casas, calle Diez de Octubre 7 B, C, D, E, F, con portal cerrado, sala, comedor, 3 cuartos y demás servicios. Su precio letras B E, F 27 pesos; la C y D $30. Informan en el No. 7 de la referida calle. 22398 17 jun.

Deseo subarrendar mi departamento amueblado en la ciudad de Nueva York, con vista al Lago del Central Park diez cuartos, con ventanas afuera, cuatro recámaras grandes. Junio primero a Septiembre 30. Diríjase a Samuel Newburger, 135 Central Park, West, New York. Precio razonable.

1276 2 d 29 my

ALQUILERES DE CASAS

LOMA DE COJIMAR, A 15 MINUTOS DE LA HABANA

Chalet mampostería, amplio, ventilado, 3 baños completos intercalados, 6 habitaciones mirando al jardín, ancho hall, salones, terrazas, garage, lavadero y luz eléctrica funcionando. Se alquila por un año, o más, con contrato a $125 mensuales. Véase por la tarde. Villa Mérida. Reparto Loma de Cojimar. 24130 30 my.

CALABAZAR, Habana. Se alquila hermosa casa quinta Meireles 31, propia numerosa familia, 14 habitaciones, grandes patios, Dueño: Libertad 2, esquina a Párraga. Víbora, Tel. I-1124. 23213.—1 jn.

2. ALQUILERES DEPTS.

Habana

EN 30 y 35 pesos departamentos muy claros y ventilados de 3 habitaciones con servicio propio e instalación eléctrica. Compostela 113, entre Muralla y Sol. 24253 3 jn.

SE alquilo un departamento de esquina de dos espléndidas habitaciones en casa de familia a matrimonio sin niños o personas mayores, en Maloja 25, altos, derecha. 24265 1 jn.

EN Aguacate 74 altos, entre Obispo y Obrapía, se alquila un apartamento de 2 habitaciones; las dos tienen balcón a la calle, hay cocina. Precio $30. 24212 30 my.

SAN Lázaro 170, entre Galiano y Blanco, segundo piso, apartamento moderno, se alquila con muebles para corta familia. También se venden los muebles. A-5346. 23896 30 my.

HERMOSO PISO ALTO

Se alquila el departamento izquierdo de la espléndida casa San Pedro 24-26, con balcón corrido a todo el frente de la plazoleta de Luz. Cuenta con todas las comodidades requeridas para larga familia pudiendo también destinarse a Gabinete de consultas, Dentista, Notaría, etc. Cuenta con agua abundante. Las llaves en el departamento derecho de la misma e informes en San Pedro 6. Dr. Arturo A. Vázquez. Teléfono A-9619. 24154 4 jn.

MALECON, pesos sesenta, precioso apartamento nuevo, independiente, dos piezas con baño, mucha agua, elevador, terraza al Paseo. Malecón número 56 entre Galiano y San Nicolás. Espléndida vista. 24195 30 my.

DESDE 50 pesos se alquilan magníficos departamentos con todas las comodidades y confort en el nuevo edificio de Ayesterán y Desagüe, en los bajos dos magníficos locales para establecimiento. Informan San Lázaro 124. Teléfono A-7837. 24165 30 my.

AGUILA y San José, altos del café, Se alquilan departamentos para familias y habitaciones a hombres solos con balcón a la calle. También se alquila el zaguán de la misma, para agencia o cosa análoga. 24156 31 my.

EN casa de un señor solo y donde no hay más inquilinos, se alquila un departamento de dos habitaciones grandes y ventiladas a una o dos personas. Aguila No. 13, altos, a la derecha. 24000 30 my.

ALQUILAN HABITACIONES DEPARTAMENTOS

Merced 77 pesos de 14 a 38 pesos; Cárdenas 2 A de 11 a 30 pesos; Sol 63 de 16 a 50 pesos. Virtudes 1 15 pesos; Cuba 113 por Jesús María de 12 a 25 pesos; Oficios 10 y 110 de 7 a 25 pesos. 23934 5 jn.

CASA de familia Teniente Rey 23, segundo piso, se alquila a personas de extricta moralidad un hermoso departamento y una fresca y clara habitación con ventana a la brisa. Nunca falta el agua. 24001 30 my.

SE ALQUILAN

En la casa calle Escobar número 147 acabada de construir, un departamento de la tercera planta, compuesto de sala, dos cuartos, baño intercalado, comedor y cocina. las llaves en los bajos del número 145. Informan: P. Fernández y Co. Obispo número 17. Teléfonos A-7705 y A-0321. 23518 31 My.

SE ALQUILAN

PRECIOSOS APARTAMENTOS

EDIFICIO CARLOS III No. 12

(A dos cuadras)
(de Belascoaín)

En el más alto, fresco y céntrico lugar de la ciudad, con todo el confort moderno

PRECIOS MODICOS

INFORMAN

O'Reilly 11. Dpto. 507

Teléfono A-4817

E 1213—15d 12.

EDIFICIO "CUBA". EMPE DRADO, 42

Se alquilan departamentos con dos habitaciones y vista a la calle y otros que constan de una sola habitación a precios módicos. Agua, luz, teléfono y elevador. 23531 1 Jn.

O'REILLY 77, altos de la Optica Americana, se alquila un departamento con balcón a la calle, lavabo de agua corriente y precio de situación. 23845 2 jn.

FOLLETIN 43

LA MARQUESITA

Por

A. DOURLIAC

Obra coronada por la Academia Francesa

Traducción de

FELIPE VILLAVERDE

De venta en la librería "La Moderna Poesía", Pi y Margall, (antes Obispo) número 135.

(Continúa)

—¿No han reñido ustedes todavía? —les preguntó Lina, riendo.

—¡Oh! no...

Y cogiendo el brazo de su amiga, mientras los dos jóvenes las seguían hablando.

—Figúrate, Lina, me ha dicho que me ama.

—Valiente noticia, Marta, ¿aun no lo habías comprendido?

—No es lo mismo.

—Ya sabemos que te ama, ¿y tú?

—¡Caramba!...

—Tengo curiosidad por saber tu respuesta.

—¡Caramba!... ya la sabes... el pobre chico... parecía tan desgraciado... no he querido aumentarle la pena...

—Lo que quiere decir que también lo amas; pero por caridad cristiana...

—En fin, es una novela.

—¿Cómo lo adivinaste tú?

—No era difícil.

—¡Pero si siempre estaba yo contrariándolo!.... ¡Si siempre reñíamos!

—Dado tu carácter, eso era una pruebo más...

—Pero no sabes lo más grave, Lina; me ha dicho que teníamos que casarnos....

—Por mi parte, yo no veo impedimento y seré tu señorita de honor.

Marta movió la cabeza.

—No.

—¿Cómo que no?

—Porque nos casaremos el mismo día, hermana Lina.

—¡Ay! ¡pobrecita mía! ¡es imposible!

—¿Imposible?

—Sí.

—¿No quieres tú a Jorge?

—Si no lo quisiera ya sabes que tendría mucho que reprocharte, chiquilla, porque me comprometiste sin mi permiso.

—¿Yo? — interrogó Marta, poniéndose como la grana.

—Sí, tú. ¿Qué hubieses pensado si yo hubiese enviado de tu parte una hoja de "no me olvides" a ese pobre Luciano?

—Perdóname...

—Estás perdonada, pero que te conste que si eres una artista muy graciosa, eres también una amiguita...

—¿Eso crees, conociendo, como conoces, a Jorge?

—No, no lo creo, pero lo deseo... pero en fin, aunque quede soltero, no se morirá y cuando sea un general retirado y yo una solterona, le cuidaré los reumas mientras me cuente sus campañas.

—Lo dices riéndote...

—Más vale reír que llorar, amiguita mía.

Pero cuando entró en su cuarto y se vió sola y libre de las miradas, la pobrecilla sintió que la abandonaba el valor y arrodillada delante de la Virgen bendita, lloró mucho rato su hermoso ensueño de felicidad.

XXXV

CONSEJO DE FAMILIA

—Puesto que estamos todos reunidos como en consejo de familia, hijos míos, hablemos un poco de nuestros asuntos. Quédese usted, señorita Prevost, bien sabe usted que aquí nunco está de más, al contrario, cuento con su consejo.

Era un domingo, después de comer. Todos estaban alrededor de la mesa. Acababan de servir el café, y Mariana y Cloé estaban comiendo en la cocina.

—Mi opinión es que entre personas honradas no se debe ocultar nada. Por lo tanto, hay que explicarse con entera franqueza y claridad, con el corazón en la mano —prosiguió el señor Borín.—Esta es la mejor manera de evitar ulteriores desgracias.

—Muy bien pensado.

—Me satisface su aprobación, señorita Prevost, mi antigua amiga.

—Pues bien, hé aquí de lo que se trata: Luciano quiere a Marta, la cual no lo detesta; quieren casarse y si ninguno ve más inconvenientes que yo...

—Por mi parte, yo no tengo padre, ni madre, ni hermano, ni hermana, ni tío, ni tía con quienes consultar. Soy el único interesado y me apruebo enteramente —dijo Luciano.

—¡Bueno! ¡adoptado!—dijo alegremente la institutriz.

—Aprobado— repitió Lina, dando un beso a su amiga, mientras Jorge apretaba calurosamente la mano de Luciano.

—Doy a Marta la farmacia, estimada en veinte mil francos.

—Vale más, señor Borín, usted hace trampas...

—Muchacho, el practicante no es quién para amonestar al amo, ni los jóvenes a los viejos.

—Pero...

—Chitón o "todo queda roto, yerno".

—No se enfade usted, suegro...

—En fin, tú no amas a Jorge.

—Sí, sí, y mucho...

—¿Y no quieres casarte con él?

—No soy yo quien no quiere....

—Pues él tampoco. ¿Quién será?

—El ministro de la Guerra.

—¿Y qué le importa a ese ministro?

Lina explicó a su amiga las causas de la imposibilidad.

—¡Oh! —exclamó la pobrecilla con lágrimas en los ojos.— Eso malogra toda mi dicha. ¡Pobre hermano! ¿por qué se habrá hecho soldado?

Lina no respondió. También ella pensaba, con amargo pesar, en las consecuencias de su orgullo, que le habían conducido a aquella situación.

—¡Vaya! no pensemos más en ello—dijo al fin.—Tú te vas a casar, yo tomaré mi parte de tu alegría, tus hijos serán los míos, seguiré al lado de mi tío y de este modo iremos envejeciendo apaciblemente, y Jorge acabará por casarse.

Y Marta dió un sonoro beso en la frente de su padre.

—Lo de una. Ahora, pasemos a mi segunda hija—dijo, apoyando suavemente la mano en el hombro de Lina, que hizo ademán de levantarse.

—¿Para qué, tío?

—Pequeña, Jorge, que es muy sabio, te dirá que todos los males tienen remedio. Lo que falta es encontrarlo y solamente hay probabilidades de conseguirlo tomándose el trabajo de buscarlo. Pues helo aquí: Jorge y Lina se aman y yo lo aplaudo de todo corazón; ellos quisieran casarse, pero Lina no tiene el dote reglamentario...

—No reglamentario ni nada...

—Eres una tonta, hija mía, pues tienes igual dote que tu hermana. ¿Acaso hago yo diferencia entre mis hijos? Jorge es hombre y no necesita nada.

Lina cogió la mano del viejo y la besó.

—Es usted bueno y generoso entre todos, tío, pero no acepto.

—Ta, ta, ta.... Eso no es cosa tuya, pequeña. Volvamos a la cuestión: faltan diez mil francos para cumplir la ley. ¿Cómo nos los procuraremos?

—Pero...

—Mira, chiquilla, aquí todos tienen palabra menos tú...

—El medio más sencillo es el que no se me va de la cabeza: presentar mi dimisión.

—No lo quiero.

—El rey decía: "queremos", hijita.

—Lina tiene razón; es preciso que Jorge sea militar. Se puede buscar otra cosa.... —dijo la institutriz.

—¿Pero cuál, querida señorita?

—Pido la palabra—gritó Luciano.

—Habla, muchacho.

—Yo me quedo con Marta, que me interesa mucho, y usted se guarda su botica, que no me interesa nada, y completa usted el dote de Lina.

Todos exclamaron:

—¿Y cómo viviréis?

—Soy bastante rico para los dos, con nuestros modestos gastos, viviremos muy tranquilos.

—Un hombre debe trabajar.

—Trabajaré, le haré la competencia, si usted quiere.

—No, no quiero desigualdad entre mis hijos. Además, justo es que mi hija aporte a su marido lo que su madre me trajo a mí.

—¡Conforme! seré boticario—dijo Luciano, con un suspiro que arrancó una sonrisa a las dos jóvenes —pero, ¿no podré prestar a Jorge la suma necesaria? ¡Ya me la devolverá cuando sea general!

—Y si me matan antes, mi viuda y mis huérfanos tendrían que pagar...

—En ese caso, querido, tu familia pasará a ser mía por derecho de herencia y yo mismo arreglaré sus intereses y los míos.

—Es posible, pero lo rechazo.

—A ver si encuentras otra cosa mejor...

Hubo un silencio.

—Ya está encontrado, hijos míos—dijo el señor Borín, sonriendo—y si yo he hecho tocar con el dedo tantas imposibilidades, ha sido para evitar objeciones.... Dotadas mis dos hijas, aun me quedan veinte mil francos; en lugar de partíroslos después de mi muerte, os los vais a partir ahora.

—¿Y usted?

—Yo, querido Luciano, me quedaré en tu casa de practicante, si me quieres...

Esta vez fué una unánime protesta.

—¡Oh, padre!— exclamó Jorge, hondamente emocionado e inclinándose delante de aquel excelente varón cuya cara radiaba satisfacción—¿cómo ha podido usted imaginar que aceptaríamos?

—Pero, Jorge, no hay otro medio, además, ya no te impediré que me señales una pensión, cuando seas general, como dice Luciano.

—Entendidos. También yo me comprometo a casarme con usted, si me cae una fortuna del cielo. Más, por ahora, dejemos semejantes locuras.

—Sí, dejémoslas, monísima— dijo la señorita Prevost, levantándose—y estad tranquilos, que seréis dichosos, hijos míos. Los dos sois muy buenos y es de esperar que Dios haga un milagro por vosotros... ¡vaya si lo hará.... ¡Buenas noches a todos, amigos míos!

Y la excelente anciana se retiró madurando un proyecto que no había comunicado a ninguno.

XXXVI

COMEDIA Y DRAMA

—¿De modo, señor Rigaud, que no quiere usted decirme el nombre?

—No puedo, señorita.

—Pues, bien, mi querido notario, me es igual porque... lo he adivinado.

—¿Que lo ha adivinado usted?

—Sí.

—¿Qué?

—El nombre de mi misterioso bienhechor.

El notario se levantó las gafas hasta la frente ,era su manera de ver más claro y fijando sus ojillos grises en su interlocutora:

—¡Bah! —dijo, incrédulo.

—Sí.

M.E.C.D. 2016

ALQUILERES DEPTS.

EDIFICIO CHIBAS

Calle G, (Avenida de los Presidentes) esquina a 25, Vedado. Se abrirá al público el día primero del próximo mes de junio, de siete pisos, con 41 apartamentos. Todas las comodidades modernas, con mucha luz y ventilación. Tiene garage, quemador de basuras y se provee de agua caliente a los apartamentos. Precios razonables. Se invita los visite. El Conserje los enseñará e informará. También pueden dirigirse al propietario, teléfono F-2373, o al señor Eduardo Primelles, F-1638.
23209 31 my

SE alquila en Egido 2 B., altos, departamento de dos habitaciones, balcón a la calle $31.00 y Zanja 87, altos, un cuarto $14. 23839 31 my.

GENIOS ESQUINA A PRADO

Se alquila un departamento apropósito para depósito, oficina, industria o comercio chico con dos puertas a la calle. Genios, frente a los juzgados. Informes: Miles, Prado y Genios. 23725.—30 My.

Barrios

VEDADO. Se alquila un departamento Sala, cuarto grande, cocina, baño, 23 entre 10 y 12, café, informan. 24272 31 my.

JESUS del Monte, se alquila un departamento en Luco y Velázquez; para una corta familia. Informes y llave en la carbonería. 24052.—30 My.

EN EL VEDADO

Resuelto el problema de la vivienda confortable a precios razonables:

Dos cuartos con baño privado completo, luz y elevador toda la noche. $26.00
Dos cuartos baño privado, luz y gas. $32.00
Dos cuartos baño privado, terraza, luz y gas. $38.00

Apartamentos verdaderas casitas de sala, cuarto, comedor, baño, cocina de gas desde $28 a $45.—13 entre 18 y 20, dos cuadras del tranvía.

TELF. F-5678
E 1267 23 My. a 22 jn.

DEPARTAMENTOS se alquilan Paseo 273, altos y bajos, dos habitaciones, cocina, luz, servicios independientes. Informan en los mismos, Tienda Ropa. Teléfono A-2402. 23924 5 jn.

EN Luyanó, a media cuadra del tranvía, se alquilan departamentos altos de dos habitaciones, cocina y servicios sanitarios a 20 pesos; hay agua abundante en todo tiempo; Avenida de Porvenir entre Fonts y Boza; fábrica de calzado de José Alarma, Luyanó. 23601 1 jun.

3 ALQUILERES HABTS.

Habana

SE alquilan 3 espléndidas habitaciones en casa muy fresca, agua abundante, calle céntrica, todos los carros, a una cuadra. Se piden referencias. Teléfono A-2068. 24254 31 my.

CAMPANARIO 123, altos, entre Reina y Salud, alquilo buena habitación clara y fresca, nunca falta agua, buen baño, y otra para hombre solo en $7, se desean personas formales. 24248 31 my.

MEJOR punto, muy céntrico, tranquilo, se alquilan dos habitaciones modernas, muy grandes, frescas, precio económico, agua siempre, para matrimonio o caballero. Industria 168, Teléfono A-0646. 24286 31 my.

GALIANO 117 esquina a Barcelona, se alquila una habitación amueblada y con vista a la calle, propia para matrimonio o dos compañeros. También damos comida. Teléfono A-9069. 24313 2 jn.

SE alquila una habitación a hombres solos. Angeles 25 altos. Tel. A-9103. 24340 31 my.

NUEVA casa. En los altos de La Emperatriz, entrada por San Miguel 43, al lado de El Encanto, se alquilan amplias habitaciones con todo servicio a matrimonio o dos compañeros. Se exigen referencias. 24339 7 jn.

CON vista a la calle e interiores, se alquilan habitaciones en Amistad 83 letra A altos y una en Amargura 69, altos en 12 pesos. 24350 7 jn.

HABITACIONES FRESCAS

Se alquilan con toda asistencia, trato familiar, esmerado aseo. Prado 105 junto DIARIO MARINA. Teléfono M-5492. 24368 2 jn.

SE alquilan habitaciones amuebladas desde veinte y ocho pesos mensuales en adelante con todo el confort moderno. Crespo, 9. 24091.—2 Jn.

ALQUILO UN CUARTO

A hombres solos con o sin muebles muy fresco, agua y luz, punto céntrico, precio 12 pesos. Suárez, 15, bajos, mueblería. 24059.—31 My.

HABITACIONES buenas, se alquilan en lo más céntrico de la Habana, a media cuadra del Parque Central, calle de San Miguel No. 5. 24145 4 jn.

LEALTAD 115

altos, se alquila magnífica habitación con o sin muebles a precio de situación. 24202 6 jn.

VAPOR 24. Alquilo habitación con patio, cocina y luz. Precio mínimo $13.00. Informes en la misma. 24187 30 my.

ATENCION. Alquilo una habitación en casa de honorable familia con o sin muebles con o sin comida. Precio de situación; es muy fresca. Tiene todas comodidades. Lagunas 64 entre Belascoain y Gervasio. Teléfono A-6755. 24216 30 my.

EN casa particular Muralla 83 altos, alquila una muy buena habitación para un matrimonio y otra para hombres solos, muy grandes y frescas, con mucha agua y teléfono. Pueden vivir dos compañeros. Se piden referencias. Todas en módicos precios. 23869 30 my.

ATENCION. En casa de buena familia se alquilan dos hermosas habitaciones con muebles o sin ellos, balcón a la calle, puerta independiente, casa recién fabricada, nunca falta agua. También se da comida si lo desean. Cocina española. Precios módicos. Calle Manrique 114 segundo piso. 23884 31 my.

A HOMBRES solos, alquílanse baratos, dos cuartos en azotea, con servicio y ducha. San Rafael 48, A., altos, esquina a San Nicolás. 2390 1 jn.

EN SAN Miguel 117 A, gran casa de familias, se alquilan habitaciones a personas de estricta moralidad. En la misma se alquila una cocina y comedor a cocinero que quiera hacerse cargo de ella. Informan en la misma el dueño. Teléfono M-2550. 23917 30 my.

BERNAZA 57, entre Muralla y Teniente Rey, se alquilan frescas y cómodas habitaciones, desde 10, 12 y 15 pesos. 23906 5 jn.

A hombres solos se alquila una habitación en Villegas 77, segundo piso, entre Lamparilla y Obrapía en 15 pesos. 23897 31 my.

SE alquilan hermosas habitaciones y departamentos, con baños intercalados. Se puede comer en la misma, San José 42.
23900 3 jn

COMPOSTELA 10, (Por Chacón)

En esta casa de esquina, toda reformada, fresca y clara, con lavabos de agua corriente, se alquilan hermosas habitaciones amplias y con balcón a la calle de Compostela y Chacón. Precios muy económicos. 23846 9 jn.

SOL 79, habitaciones $10, $12, $15 y $20, luz toda la noche, agua abundante, la casa de mucho orden, 2 meses fondo. 23927 10 jn.

EN familia americana, solicita compañero de gran cuarto con tres ventanas a la calle, más fresco en Habana, cerca de todo, buena comida, otro cuarto grande para dos personas; todo moderno. Oportunidad para practicar inglés. Verlos en Neptuno 107 altos. 23471 31 my.

ALQUILERES HABITACIONES

SE ALQUILAN

UNAS habitaciones al fondo de la casa Monte 163, muy ventiladas, cocina de gas, luz eléctrica y servicio sanitario. Informan en la misma 23455 8 Jn.

EN AGUACATE 47, altos de El Dandy, se alquilan habitaciones con y sin muebles, servicio de ropa y limpieza desde $15. 23382 2 jun

SE alquila en casa particular, habitación amueblada. Gran cuarto de baño. Teléfono. Precio muy módico. Referencias. Villegas 88, altos. 23192.—1 jn.

SE ALQUILAN espléndidas habitaciones y departamentos para familias en O'Reilly 32 entre Cuba y Aguiar. 23283 6 jn.

SAN IGNACIO 12

En esta moderna casa situada cerca del mar, se alquilan muy frescas y bonitas habitaciones y departamentos a precios muy reducidos. Si quiere pasar el verano con comodidad tome habitación en esta casa donde encontrará buenos servicios, agua muy abundante y tranquilidad. 23301 30 my.

ZULUETA 34. Alquilamos habitaciones muy baratas con o sin muebles y con toda asistencia o sin ella. Teléfono A-5937. 23171 31 my.

SE ALQUILA una excelente habitación en casa moderna. Hay agua caliente, teléfono y toda clase de comodidades. Punto céntrico. San Rafael 50, primer piso.
23140 31 my.

SE alquila en San Lázaro 87, altos, una habitación con balcón a la calle, muebles y teléfono si se desean. 23449.—30 My.

AGUILA 120, frente a los Precios Fijos, se alquilan habitaciones y departamentos amueblados a $15, con comida y todas las asistencias $30 al mes. Lo más céntrico y más barato de la Habana, casa seria y con Teléfono. 22762 3 jun.

ESPLENDIDAS y frescas habitaciones en la bien situada casa de Reina No. 68, altos. También se solicitan socios de habitación; personas formales. 22235 30 my.

HABANA 115, altos, habitaciones frescas, con y sin muebles, lavabo de agua corriente, desde $15. 22933 30 my.

Habana. Se alquilan habitaciones o departamentos para oficina en los altos de la casa Empedrado, 16, Informan: Arellano y Hermanos, Cuba, 50. Teléfono A-8297.
E 1028 31 my.

SE alquilan dos hermosas habitaciones con vista a la calle. Agua corriente y limpieza, para hombres solos, en casa particular, Amargura 88, segundo piso. 23533 31 My.

ALQUILO habitación amplia y fresca, con lavabo de agua corriente, y baño de agua caliente, mucha limpieza, se prefieren hombres solos. Jiménez. Bernaza 41, altos. 22784.—1 jn.

OPORTUNIDAD

Se alquilan unas habitaciones en los altos de la casa Oficios 16 (frente a la Lonja), muy ventiladas y con entradas independiente. Precio $15.00 con luz y limpieza inclusive. 23779 31 my.

OBRAPIA 99, Edificio Alvarez. Sin estrenar, a una cuadra del Parque, habitaciones con espléndidos baños caliente y frío $18, $20 y $25. Admito proposiciones por la planta baja con vista a la calle. 23403 7jn.

AGUIAR 92, entre Obispo y Obrapía habitaciones a $12, $15 y $25, con muebles o sin; teléfono y criado. La casa más tranquila y de orden. 23928 10 jn.

EN los altos de Crespo 43, se alquilan preciosas habitaciones con balcón a la calle, lujosamente amuebladas, pagos por semanas o días. Informan Tel. M-5417. 23525 8 Jn.

Barrios

SE alquila una habitación a caballero solo con luz, teléfono y entrada independiente en casa de señora sola. Calle 19, número 139, entre K y J. Vedado. 24103.—4 Jn.

EN casa de familia decente se alquilan dos habitaciones para matrimonio, con todo el confort y buena comida. Calle J y 15 núm. 137. Vedado. 23676 1 jn

SE ALQUILA una habitación con o sin muebles con vista a la calle en 11 y E. Vedado, altos de la bodega. 23262 31 my.

SE alquila a hombre solo, una hermosa y confortable habitación amueblada. Informan: Teléfonos M-5698 y M-9442.
465—id-7

4.—ANIMALES

SE venden dos vacas, una próxima a parir y otra cargada, dando cuatro litros de leche, y tres chivas de leche, raza Isleña y una cria de gallinas. Informan en la calle E entre 14 y 16, Reparto Almendares. 23872 30 my.

CABALLOS Y MULAS BARATOS

La mayor en el giro, habiendo recibido gran cantidad de mulos nuevos, maestros de todos tamaños, nos complacemos en ponerlos a la venta sumamente baratos. Tenemos además 40 mulos de uso casi regalados, 6 sorras para madera, veinte carros de cuatro ruedas de todas clases, cuarenta bicicletas del país y americanas, 3 faetones, un tilbury, tres arañas. Ofrecemos para persona de gusto caballos y mulos de monta criollos y de Kentucky. Jarro y Cuervo, Marina número 3, esquina a Atarés, J. del Monte. Teléfono A-1376. 20253.—4 Jn.

5. AUTOMOVILES

Accesorios

TALLER DE REPARACIONES

de Gregorio González. Mangos número 15. Teléfono I-4173. Si usted quiere tener su auto o camión en constante servicio y evitarse quebraderos de cabeza, pase por este taller y saldrá complacido. Esta casa cuenta con mecánicos y electricistas expertos. Compramos y vendemos toda clase de autos y camiones por deteriorados que estén. Tenemos camiones de volteo y carrocerías, piezas de todas clases a la mitad de su valor, repartidoras de abono, tractores, arados etc. etc: Hay CHANDLER para todos los gustos con facilidades de pago. ¡Visítenos hoy mismo! Nota: Se atiende los pedidos del interior. 23709.—25 Jn.

Ventas

CAMION Packard de 2 toneladas, marcadas 1 1-2) en uso, se vende en Infanta número 90 esquina a Zanja. Informan en la misma. Teléfono U-2887. 24357 5 jn.

SE vende un camión marca Nash, de dos toneladas, está nuevo, se da muy barato. Informan Lealtad 24. Tel. A-8016 de 11 a 1 y de 5 a 7 p. m. Moleón. 24353 3 jn.

NEGOCIO. Vendo o cambio por máquina chica o camioncito mi solar, garantizo que en todo el Buen Retiro no hay lugar para bajos, compuesta de sala, comedor, tres cuartos, baño intercalado y servicio para tres partes de su valor por asuntos de familia en 325 contado y resto a 15 mensuales, son 160 varas esquina. Informan Lagunas 64 a todas horas. 24371 31 my.

SE vende un Ford-Sedan, propio para la temporada de baños, cuatro gomas nuevas y una de repuesto, se da barato. Calle 9 número 38 entre F y G, Vedado. 24231 31 my.

AUTOMOVILES

VENDO Chevrolet en 230 pesos, pintura Duco, buen fuelle, acumulador nuevo, 5 gomas, motor a toda prueba. Puede verse en Economía, 48, garage. 24122.—30 My.

SE vende un Cadillac de 7 pasajeros, acabado de reajustar, con pintura, fuelle y vestidura nuevos. Está flamante. Se da barato. Puede verse en K entre 9 y 11, Vedado. Villa Luisa 24244 2 jn.

"EL PEDAL" BICICLETAS Y ACCESORIOS

Gomas, Faroles, Timbres, etc. Taller de reparaciones. Ponemos gomas a las ruedas de cochecitos, Velocípedos y Cigueñas. Ramón Sánchez. Aguacate 50. Teléfono A-3780. 24119 11 jn.

SE vende un Hudson de 7 pasajeros. Un Buick tipo Packard. Véalos a todas horas en Paseo y 3a., garage, Vedado. 23891 31 my.

$700 Buick moderno, cuatro cilindros, tipo Packard. Más económico que un Ford garantizado. Gomas nuevas. Puede verse en el garage de Campanario 232. Informarán su dueño: Monte 271. 23700.—4 Jn.

CAMIONES a estoraje, se admiten en lugar céntrico, cómodo, hay garantía, absoluta y seriedad por tener otras de casas comerciales. Monte 405. M-3384. 21843.—18 jn.

CAMION DE 5 TONELADAS

Con facilidades de pago y en precio de ganga se vende un camión de buena marca, de 5 toneladas, muy poco trabajo y funcionando perfectamente. Tiene trasmisión por cadenas y carrocería abierta, casi nueva. Miles, Prado y Genios. 23726.—30 My.

CAMION DODGE, con magnífica carrocería para reparto. Se da baratísimo. Puede verse en Blanco 29 garage El Comercio. 23991 5 jn.

SE vende cuña Ford, último tipo del 26 con cinco ruedas de disco y cinco gomas balón con sus cámaras y defensas modernistas y farolitos laterales y termonitres completamente nueva, la cuña, no se usó; propia para médico o para persona de gusto, calle 7 y 12, Almendares, bodega. Pregunte por Julio Díaz 23904 3 jn.

Carruajes

VENDO carro cerrado herraje francés, dos mulas, arreos y chapa, propio para panadería, tostadero o dulcería, verdadera ganga. Monte 405, entre Estévez y Pila bodega. 21840.—13 jn.

6.—BONOS Y CREDITOS

Compras

CREDITOS del Gobierno, aprobados por la Comisión de Adeudos, compro cualquier cantidad, al mejor tipo de plaza. Alberto Cuervo. Aguiar 65. Tel. M-7991 24171 17 jn.

COMPRO CREDITOS DEL GOBIERNO

aprobados por la Comisión de Adeudos. Cualquier cantidad. No venda sin antes saber mi oferta. Manzana de Gómez No. 318. Manuel Piñol. 22072 14 jun.

7.—COMPRAVENTA OBJETOS

DOY baratísima una magnífica máquina de escribir número 5 marca Underwood, Teléfono A-1219. 24335 3 jn.

SE vende un pasage de ida y vuelta para España y Francia del sorteo del DIARIO DE LA MARINA. Informes: Morero 55, esquina a Salvador. Cerro. 24066.—2 Jn.

SE venden los utensilios de una fonda y se alquila un local para salón de billar. 24082.—2 Jn.

VENDO caja contadora marca National, de presión casi nueva, precio 80 pesos, vale 150 pesos. Sitios 160. Fábrica Tabaco Diana. 24117.—30 My.

VENDO una partida de madera usada, tablas y alfardas. Ganga. Neptuno 134. 24207 31 my.

MAMPARAS y divisiones más baratas que en un Rastro, para gabinetes, oficinas o reservados. Nos hacemos cargo de cualquier trabajo de carpintería y así como instalaciones eléctricas y pinura en general. Vives 84. Teléfono M-2183. 24219 2 jn.

VENTILADORES de techo 110 y 220 vols., muy baratos. Corrales 279, altos. Teléfono A-1623. 23908 29 my.

ARQUITECTOS Y MAESTROS DE OBRAS

Se vende una fachada estilo Renacimiento, de gran gusto y arte. Palisades Park. También madera de todas medidas. 23955 30 my.

ATENCION, ganga. Vengo varias vidrieras engrampadas, mostradores, una 10 pies, una de 7 y medio, una de 6, una de 5 con dos torres, una de lunch de 6 y medio y una de tabacos, todas casi nuevas. Se dan baratas e informan Campanario 72. 23672 4 Jn.

MAQUINAS "SINGER"

Para coser, nuevas. Agencia San Rafael esquina a Lealtad. Tel. A-4522. Ventas contado, plazos, alquiladas, accesorios, aceites, agujas y enseñanza bordados gratis a las clientas, sin fijar día. Si las desea llame al A-4522 y competente empleado le llevará catálogo a domicilio 23426 7 jn.

MAQUINAS DESDE 10 PESOS

Singer y otras, cosiendo perfectamente, por liquidación, se regalan. No compre sin ver estas. También nuevas a plazos y al contado. Vendemos baratísimas, dos lámparas para sala, metal, superiores y dos maceteros de caoba, aros de metal. Lealtad 119 esquina a San Rafael. 23434 7 jn.

CARAMELOS franceses surtidos de frutas, finos. Vendemos a domicilio a 20 centavos libra. Se despacha desde una libra. Pídalos, teléfono M-5816. 23603 25 Jn.

GANGA. Se venden tres ventiladores de paletas, de corriente 110 en buenas condiciones. Apodaca 58 entre Suárez y Revillagigedo. 22336 1 jn.

VENDEMOS una cocina de hierro en buenas condiciones, barata. Apodaca No. 58 entre Suárez y Revillagigedo. 23335 1 jn.

SE VENDEN contadoras Nacional y de otros fabricantes, nuevas, completamente. Informan en Apodaca 58. 23324 1 jun.

GANGA. Casi regalado, se venden varias vidrieras, altos, propias para tren de lavado, tintorería, modistas y para establecimientos. Cerro 608 a todas horas. 22417 1 jun.

ARTICULOS de limpieza. Papeles sanitarios desinfectantes. Papel inodoro 4 oz. $3.50; de 6 oz. $5.50; caja 100 rollos. Frazadas, yarda de largo por casi vara ancho $2.25 doc. Unas más chicas $1.98 doc. Salfumán $2.00 doc. botella; Creolina $2.15 doc. botellas. Escobas 4 hilos $2.65 media docena; 6 hilos grandes $3 15 media docena. Servilletas, crepé, finas, 6 cajitas con 40 cada una por 75 cts.; palitos dientes $1.10; paquetes con 24 cajitas. Tenemos jabón Sapolio, Perlina, jabón blanco y amarillo y líquido, teallas, papel y papeles de envolver. Pídanos precios. Llame al Tel. M-7601. Havana Paper House. San José 30. Surtimos hoteles, casas huéspedes y restaurants. 22307 31 my.

8.—DINERO E HIPOTECAS

HIPOTECAS

Hago en las mejores condiciones. Operaciones en 24 horas. Dinero desde el 7 por ciento. También compro y vendo casas y solares. Suárez Cáceres, Habana 89. 24275 7 jn.

PRESTO dinero desde $500 en adelante, en primeras hipotecas. No corredores. Llame al M-4995. Sr. Correa. 24267 7 jn

EN CASA DE ESQUINA

tomo 10.000 pesos en primera hipoteca, con buena garantía. Pago 8 0-0. Informes directamente con el interesado. Monte 43 altos, Rodríguez. A-0516. 24314 1 jn.

APROVECHEN ESTA GANGA

Doy dinero en hipoteca 15 a $20.000 al 6 por ciento por 5 años o más. No corredores. Teléfono U-4217. 24325 2 jn.

EN hipoteca se toman diez mil pesos al 7 0-0 sobre casa en la Habana que vale más del doble. Informan Tel. M-2608. Sin corredor. 24357 30 my.

DINERO E HIPOTECAS

$40,000 TOMO

sobre magnífica propiedad moderna, en lo mejor de la calle San Rafael, dos plantas haciendo esquina y cerca de 400 metros. No se paga más del 6 1-2 y se trata directo con el prestamista, por no dar comisión alguna. Tel. U-4041. 24296 30 my.

SIN corretaje al 7 por ciento $40,000 juntos o fraccionados, primera hipoteca sobre casas en la Habana y Vedado, 2, esquina a 19, de 8 a 11. F-1209. 24090.—3 Jn.

NECESITO $9.000 en hipoteca, lo pago al 8 por ciento. Reparto Santos Suárez, Santa Emilia 59. No corredores. Teléfono I-1811. Habana 24. Avila. 24158 30 my.

TOMO $16,000

al uno y medio, sin mediadores, para terminar una propiedad moderna, que vale tres veces más, por un año fijo y dos de prórroga. Si tiene dinero venga a verme y hará negocio; el mejor de actualidad. Vives 91, altos, de 11 a 2. A-0504. Hermida. 24160 11 jn.

FACILITO hasta $10.000 en 2a. y 3a. hipotecas, condominios, rústicos o urbanos nudas propiedades, usufructos, subhipotecas. También doy hasta $600 en pagarés. Julio E. López. Príncipe 47, bajos, entre Espada y San Francisco. 24223 3 jn.

DOY en hipoteca $40.000 fraccionados, sobre casas o para fabricar en los Repartos. F-5018. Sin corredores. 24024 3 jn.

DINERO para hipotecas al tipo más bajo de plaza, en todas cantidades, con la mayor reserva y prontitud. Miguel F. Márquez, Cuba 50.
E 1034 31 my.

DINERO

En pignoraciones sobre joyas interés económico y en todas cantidades. La Nueva Mina, de Bahamonde y Fernández, sucesores de Ricardo Rivera, Bernaza 8, teléfono A-3662.
E 1148 31 my.

CLAUDIO R. ARELLANO

Dinero en Hipoteca

Tel. A-8297. Cuba, 50.

E 1187 31 my.

HIPOTECAS AL 4% DINERO PARA FABRICAR

Al 4 0|0. A plazo largo y con todas las facilidades. Corretaje extra desde 1-2 0|0 según el negocio. Teléfonos A-4358· M-6263, altos Droguería Sarrá. Sr. Falber. Teniente Rey y Compostela.
23144 53 5 jun.

DINERO SOBRE ALQUILERES

Al mejor interés y con facilidades de pago. Operaciones en el día. Cuba 24 letra F. Teléfono A-0220. 23767 2 jn.

HIPOTECA DIRECTA

Tomo $25.000 escalonados al 12 0|0, triple garantía para terminar 25 casitas cielo raso con servicios y cocina, independiente cada una. Rentarán $700. mensuales. A-0504, Hermida. Vives 91 altos. 23307 31 my.

HIPOTECAS

En todas cantidades. Corretaje extra desde 1-2 0|0, según el negocio. Teléfonos A-4358. M-6263, altos Droguería Sarrá. Sr. Falber. Teniente Rey y Compostela.
23145 5 jun.

9.—ENSEÑANZAS

ESTUDIO

MARIANO MIGUEL

ESCUELA LIBRE DE PINTURA

PREMIADO en la Exposición Nacional de Bellas Artes de Madrid, de 1904. Expositor de "Societé de Artistas Français" de París 1893. Diploma de Honor del Salón de Otoño de la Asociación de Pintores y Escultores de Madrid 1924. Jurado del Concurso Aguasfuertes del Círculo de Bellas Artes Madrid 1923.

Clases de Pintura, Estética y procedimiento del color, Aguafuerte Repujado en cuero y metal Batik. Clases especiales para Arquitectos, Militares y profesores de Magisterio.

ESTUDIO

Edificio del

DIARIO DE LA MARINA

Telf. U-3094.

407 Ind.

PROFESORA de instrucción muy competente en la enseñanza para niños, dá clases de 1a. y 2a. enseñanza. Para informes teléfono M-6557 24281 5 jn.

UNA señorita desea colocarse para enseñar el inglés y música. Calzada del Luyanó 151 entre Fábrica y Reforma. 24307 1 jn.

DOS señoritas alemanas, se ofrecen para dar clases de bailes de salón y clásicos. Informan Cuba 42. Teléfono M-4592. 24143 31 my.

BAILES, WILLIAMS, A-1525 BAILES ESPAÑOLES CON CASTAÑUELAS

Para el teatro $10 mensuales en grupo. Aprenda de una vez para siempre el Charleston, el tango y tome todas las clases que necesite hasta que aprenda a la perfección, todos los bailes de salón que usted quiera; tres personas pueden aprender ocho bailes distintos, cada una $8 o $12 una sola persona. Curso completo. Garantía. Si después de aprender estos bailes encontrase dificultades al bailar por los salones, vuelva de nuevo a tomar otro curso, que no se le cobra nada. Paga una sola vez. Clases particulares en mi casa de familia o a domicilio. No hay Academia. Apartado No. 1033. Teléfono A-1525. Prof. Williams. 21174 9 jun.

BAILE

Dos profesoras enseñan con más rapidez y perfección que nadie fox, charleston, vals, tango y baile español. Enseña igual para el teatro que para salón. No es academia, sino clases privadas. Precios moderados. Neptuno 107, altos. 23471 31 my.

COLEGIO "SAN ELOY"

PRIMERA ENSEÑANZA, PREPARATORIA, BACHILLERATO, COMERCIO E IDIOMAS

Está situado en la espléndida Quinta San José de Bellavista, a una cuadra de la Calzada de la Víbora, pasado el crucero. Grandes dormitorios, jardines, árboles, campos de sports al estilo de los grandes colegios del Norte América. Dirección: Bellavista y Primera. Teléfono I-6002. Pida prospectos. 20241.—4 Jn.

ENSEÑANZAS

SANCHEZ Y TIANT

Colegio de Niñas

AVENIDA DE SIMON BOLIVAR ANTES REINA, Nos. 118 y 126. La parte más alta de la Habana, 20 años de fundado. Bachillerato, enseñanza superior y primaria. Veinte afamados profesores. Alumnas internas, medio pupilas y externas. Teléfono A-4794. Se facilitan prospectos.
13854-55 30 sp.

Academia de Corte y Costura sistema Martí

Directoras señoras GIRAL y HEVIA, fundadoras de este sistema en la Habana. Se dan clases diarias, alternas y a domicilio de corte, costura, corsés y sombreros. Precios módicos. Vendo el método de corte. Neptuno 47 21721 12 jun.

¿QUIERE GANAR $150.00 EN ADELANTE?

Aproveche su tiempo, que no le pesará.

TENEDURIA, CONTABILIDAD Y ANALISIS

Empiece llevando un juego completo de libros, pues es ciencia esencialmente PRACTICA y abandone las teorías confusas. Curso y experiencia en tres meses.

TAQUIGRAFIA PITMAN

(EN ESPAÑOL E INGLES)

INGLES, MECANOGRAFIA, ARITMETICA MERCANTIL, CALIGRAFIA, ORTOGRAFIA, ETC.

Garantizamos magnífico empleo. Graduados colocados este mes. José Tomeu, María Puig, Pedro Iglesias, L. Wilkins y otros.

ATENCION ESTRICTAMENTE INDIVIDUAL

(También por correspondencia)

E. F. TIZOL

(Perito taquígrafo contador)
Profesor del Comercio
Teléfono M-4061

Nueva del Pilar 31, esquina a Clavel, cerca de los Cuatro Caminos 23756.—25 Jn.

ACADEMIA DE ESTENOTIPIA DIRECTORA M. A. ALVIRA

La estenotipia, (taquigrafía en máquina) es más rápida y fácil de aprender que la taquigrafía a mano. Garantizada la enseñanza completa, por correspondencia en tres meses. Dirección. 27 y E., Vedado. Tel. F-5367. 22790 20 jn.

SEÑORITA inglesa, da clases de inglés a domicilio y en su casa. Miss Williams, Refugio 1 B, entre Morro y Prado, (altos). 21258.—10 jn.

CLASES a domicilio de enseñanza elemental y superior. Ingreso en el Instituto. Contabilidad, etc. Profesor Pedrós, de la Normal de Madrid. Industria 168; teléfono A 7632. 23604 31 my.

Academia de inglés "ROBERTS"

AGUILA 13, ALTOS

Clases nocturnas 6 pesos mensuales. Clases particulares por el día en la Academia y a domicilio. ¿Desea usted aprender pronto y bien el idioma inglés? Compre usted el METODO NOVISIMO ROBERTS, reconocido universalmente como el mejor de los métodos hasta la fecha publicados. Tercera edición pasta $1.50.
E 1172 30 d 5 my.

PROFESORAS de Música. Música y libros de estudios, descuentos especiales. Liquidamos fonógrafos, victrolas, discos, rollos, autopianos accesorios fonógrafos. La Casa Couto, Santa Cruz 139, Cienfuegos. 23833 29 my.

UNA señorita, con el título de Profesora de primera enseñanza se ofrece para dar clases a domicilio o como auxiliar de algún Colegio. Teléfono I-1974. 23542 1 Jn.

GRAN ACADEMIA COMERCIAL DE IDIOMAS, TAQUIGRAFIA Y MECANOGRAFIA, UNICA PREMIADA EN EL CONCURSO PROFESIONAL CELEBRADO EL 28 DE MAYO DE 1922. COLEGIO ELEMENTAL Y SUPERIOR. DIRECTOR: LUIS B. CORRALES. LOMA DE LA IGLESIA DE J. DEL MONTE. TELEFONO I-2490. CLASES DE DIA Y DE NOCHE. INTERNOS. EN TODAS LAS LIBRERIAS Y EN ESTA ACADEMIA SE VENDE LA UNICA ARITMETICA MERCANTIL PRACTICA, CON PROBLEMAS DE TENEDURIA DE LIBROS, MAS UTIL Y MAS BARATA QUE SE CONOCE.

E 1048 31 my.

ACADEMIA DE FRANCES, PIANO Y LABORES DE MANO

Clases colectivas y particulares, por Profesoras graduadas de París. Clases nocturnas de 7 a 9 p. m. Se dan también clases a domicilio. Calle 4 No. 253 entre 25 y 27. Tel. F-2658. 21284 10 jun.

PROFESORA de Teoría, Solfeo y Piano, Sistema rápido. Clases en su casa y a domicilio. Lugareño 5, bajos, entre Montoro y Pozos Dulces. U-3622 23050 5 jun.

10.—EMPLEOS-DEMANDAS

Agentes

VENDEDORES

Una importante fábrica americana solicita jóvenes bien presentados para la venta de artículos de primera calidad y gran consumo. Excelente comisión. Buena oportunidad para todo hombre de aspiraciones. Dirigirse al Apartado 1213, indicando edad, experiencia y dando el nombre de las dos últimas casas donde haya trabajado. Si usted no sabe vender no pierda su tiempo.
23950 2 jn

Varios

SE necesitan varios ingenieros civiles para trabajo temporero. Se dará preferencia a los que conozcan el castellano e inglés y tengan experiencia en contabilidad. Para informes Manzana de Gómez 535, Habana. 24302 3 jn.

SE necesitan para trabajo temporero dos ingenieros mecánicos que conozcan el castellano e inglés. Se dará preferencia a los que tengan experiencia en contabilidad. Para informes Manzana de Gómez 535, Habana. 24301 3 jn.

11.—EMPLEOS-OFERTAS

Mecanógrafos y Taquígrafos

DESEA colocarse en oficina un joven mecanógrafo con título, es experto en asuntos judiciales, posee varias formas de letra. Informan teléfono A-0019. 23506 30 My.

TAQUIGRAFA-MECANOGRAFA

Se ofrece a casa seria de cualquier giro, señorita educada, culta y trabadora; sin pretensiones y con referencias. Escribir a M. Valdagi. Milagros No. 158. Lawton. 22310 31 my.

EMPLEOS-OFERTAS

Varios

JOVEN español, 23 años, con conocimientos de contabilidad, mucha práctica de oficina, desea colocación casa comercial sin pretensiones. Tiene quien le garantice. Francisco Codina. Teléfono I-4362. 24229 1 jn.

SE desea colocar una muchacha joven en una oficina, sabe mecanografía, tiene muy buena letra y tiene quien la recomiende, ha trabajado en un bufete y no tiene pretensiones, sabe trabajar. Informen en Alambique 78. Teléfono M-7715. 24071.—30 My.

12.—ESTABLECIMIENTOS

Arrendamientos

CEDO un magnífico local, montado con todos los utensilios de panadería. Informes Monte 67. Junquera. 22917 4 jun,

Ventas

VENDO Fonda baratísima, con muy buena marchantería por no poder atenderla solo, o admito socio; buen cocinero, con poco dinero. Estrella 7. 24320 31 my.

TRASPASO fonda, el mejor sitio de la Habana. Véala trabajar para convencerse. Necesita poco dinero. Informes Luz e Inquisidor, Puesto frutas. 24373 31 my.

EN buen punto negocio con poco dinero, casa de huéspedes, once habitaciones amuebladas y abonados al comedor, propio para una persona sola o matrimonio. Informan: Teléfono A-1338. 24049.—2 Jn.

POR no poder atenderla, se vende una casa de huéspedes que tiene 10 habitaciones. Precio razonable. Informes teléfono M-7579. 24271 31 my.

SAN Isidro 63 y medio se vende un tiro al blanco con todos sus utensilios muy barato. 24077.—30 My.

VENDO una frutería con refrescos de frutas en buen punto, muy barata y una nevera grande, esmaltada, de seis puertas, marca Opal, una vidriera metálica grande, propia para frutas en $50. Para más informes en Animas y Consulado. Frutería. Adolfo Fernández. 24189 31 my.

¿DESEA establecerse? Vea esta casa. Dos vidrieras modernas, buenos armatostes y mostradores, salón con 9 metros frente y 10 metros fondo. Tiene además 6 habitaciones con su buena cocina. Punto el más comercial de la Habana. Luyanó 235 en el mismo paradero, buen contrato. Informan Monte 252.
24111 30 my.

SE vende una casa de inquilinato de madera con ocho habitaciones y dos casas anexas, cada una con sala, comedor y tres cuartos, en Arango 16, entre Acierto y Villanueva. Renta $124.00. Informan Telf. F-4718. 23865 30 my.

CARNICERIA, se vende e nmuy buenas condiciones, no paga alquiler y tiene un buen contrato. Urge su venta por estar enfermo su dueño. Informes Galiano No. 89, Ferretería. 23824 30 my.

BODEGAS EN VENTA

1.000 pesos y el resto en plazos cómodos vendo bodega sola en esquina, con vivienda para familia. Informa M. Tamargo. Belascoain y San José Café, de 2 a 5.

$1.500 de contado y $1.000 en plazos cómodos vendo mi bodega por tener dos y no poder atenderlas. Informa M. Tamargo. Belascoain y San José, Café de 2 a 5.

$4.000 de contado y $3.000 en plazos, vendo bodega sola en esquina en el centro de la Habana, vende diario $80. Informa: Tamargo. Belascoain y San José Café, de 2 a 5. 23800 30 my.

BODEGA

Sola en esquina la vendo, me quedé con ella y soy almacenista, como usted lo verá la tengo en poder de dependientes. Si usted tiene garantía y es un hombre serio y del giro no necesito dinero, se la fío. Informa: M. Tamargo en Belascoain y San José. Café La Eminencia. de 2 a 5 23801 30 my.

TINTORERIA se vende por el costo de la instalación, con todas las facilidades, por asuntos que se explicarán, montada a la moderna y buena clientela. Informan: Vives 144. 23537 30 My.

BODEGAS VENTA O CAMBIO

Tengo muchísimas en venta. También cambio, valorándolas honradamente, las ventas están bastante paralizadas. Puede cambiar. Figuras 78 A-6021. Manuel Llenín. 23268 1 jn.

ES MUCHA VERDAD PARA BODEGAS CANTINERAS

Solas en esquina, con buenos contratos y poco de contado, vea a Suárez, Cerro 537. entre Tejas y Buenos Aires No se deje engañar. No pierda tiempo buscando. Informes gratis. Negocios serios. 22985 31 my.

SE VENDE Casa de Modas, con todos sus armatostes y mercancías en precio módico. Puede servir para giro análogo. Tiene buena vivienda y módico alquiler. Informan en la misma Neptuno 140. 23049 5 jn.

BUEN NEGOCIO

PARA cualquier giro en calle de mucho tráfico con armatostes y enseres se vende un hermoso local. Informan en la calle Máximo Gómez número 163 (Monte). 23454 8 Jn.

SE vende una gran farmacia en el mejor barrio de la Habana en menos de su justo precio, por causas especiales. Tiene casa para familia y contrato magnífico por ocho años. No se dan informes por teléfono. Aldaya y Bofill. Droguería Sarrá.
23954 2 jn.

BARBEROS se vende el salón Cosmopolita de Obrapía 91, entre Bernaza y Villegas, pase a verlo y haga su oferta, tiene 3 sillones blancos, hace 5 años está establecida la casa; entrada mensual de 250 a 300 pesos. Alquiler 50 pesos. 23677.—9 Jn.

APROVECHE oportunidad por enfermarse su dueño, se vende el hospedaje El Salvador, Economía 38 se vende por lo que den informan Tel. M-3417. 23526 1 Jn.

13.—FINCAS RUSTICAS

Ventas

NEGOCIOS de campo. Vendo acción finca de 3 y media caballerías, tiene arboledas, palmares y guayabales. Entran 24 vacas, 4 bueyes, 2 caballos, 16 cerdos, 2 platanales, boniatales, maizales, yuca y aperos, 4 años contrato, 60 pesos renta al mes, su precio $2,200. También una caballería, sus cultivos $450, su renta 30 pesos. Casas con 10,000 metros terreno a 20 pesos renta mensual. Dulcería con maquinarias, se alquila por $80 mensuales, vendo lotes de terreno a 10 centavos metro. Díaz Muichero, Guanabacoa, Caserío Villa María, bodega. 24262 31 my.

SOLAR de madera y tejas y 584 varas de terreno, renta $90. Se da barato. Santa Petronila No. 7 al lado del Paradero de Pogolotti. Informan Teléfono M-9769. Martínez. 23374 2 jun.

14.—FINCAS URBANAS

Compras

COMPRA Y VENTA DE CASAS TERRENOS Y FINCAS RUSTICAS

DINERO EN HIPOTECA

MENDOZA Y CA.
Corredores,
Obispo 63. Habana.

Dirigirse al Sr. Cruz Muñoz
Teléfono M-6921
Horas, de 9 a 11 a. m.

E 1221 ind 1 my.

FINCAS URBANAS

GONZALO DE QUESADA COMPRO Y VENDO

propiedades. Edificio Larrea, Aguiar y Empedrado. Depto. 222, teléfono M-7751.
24067 6 jn

COMPRO casas chicas Habana o permuto por chalet. Víbora, valor 9,500 pesos, otro 25,000, doy y acepto diferencia, trato directo. Freijo. Milagros y Saco, chalet, Víbora. 24116.—30 My.

COMPRO propiedades bien situadas, únicamente de sus propietarios. No pierdo el tiempo. Reina 68, altos, Sr. Correa. Telf. M-4995.
24266 7 jn

Fabricación

FABRIQUE SU CASA

No pague más alquiler y no pasará la molestia de las demandas de desahucio. Nosotros le facilitamos la manera de evitar estos perjuicios dándole el terreno por $6.00 mensuales sin intereses. Informes: Enrique Víbora 596.
24063 2 jn

LE FABRICAMOS EN SU TERRENO SIN DARNOS DINERO

Damos el dinero al 4 0|0 a pagar capital e intereses por mensualidades en diez o veinte años.

ARMANDO GIL Y Co.
MATA Y SANCHEZ
Teléfonos A-6721. A-8484.

E 1256 4d-20 my.

Traspaso de Arrendamiento

INFANTA, a una cuadra de Carlos Tercero, parcela de 12x15, con dos frentes, lo mejor de la Avenida. No deje de verla. Informan Teléfono: M-9769. Martínez. 23375 2 jn.

Ventas

VENDO nave de mampostería 500 metros. Pisos granito propia para cine, garage o taller. Se entrega desocupada. Precio loco, $10,500. Vale $20,000. Verla San Anastasio entre Concepción y San Francisco. Tratar Suárez Cáceres, Habana número 89 24273 30 my.

$2,700. Aproveche esta ganga casa moderna con portal y pasillos. Verla Cueto 3 entre Santa Ana y Pérez. La llave en la bodega, Suárez Cáceres, Habana 89. 24274 31 my.

CALLE Santa Irene, J. del Monte. Vendo en $7.000 magnífica casa, moderna, de portal, sala, comedor, 4 cuartos, servicio moderno, cuarto criados y sus servicios. Tiene un bonito frente y está a dos cuadras de la Calzada. Benítez. Fernando Quiñones 7, Habana, de 12 a 3 24297 30 my.

ESQUINA DOS PLANTAS

Renta $305. Mide 8 por 30. Informa: Enrique López. Teléfono A-8980, de 3 a 5 pasado meridiano. 24310 1 jn.

PARA RENTA

Casa de tres plantas. Renta $200. Calle de primera. Informa Enrique López. Teléfono A-8980 de 3 a 5. 24311 1 jn.

SE vende o se solicita Empresa o particular que quiera fabricar una buena esquina, a la brisa, en lugar céntrico de la Habana. Se oyen proposiciones razonables. Informa: René Müller, Concordia número 167, altos. Teléfono U-3974. 24228 31 my.

VENDO una esquina en la Calzada de Ayesterán, propia para establecimiento y tiene una nave en la otra esquina que renta 180 pesos, todo es una sola finca, facilidades de pago. Julio Gil. Teléfono FO-7789. 24068.—6 Jn.

SE vende una casa en lugar muy bueno y saludable, a media cuadra del tranvía, con portal, sala, recibidor, tres cuartos, salón de comer, baño completo, cocina de gas y calentador, patio y pasillos. Informan en el teléfono F-5234. 24084.—31 My.

VENDO LAS SIGUIENTES ESQUINAS

APROVECHEN GANGA, COMPRADORES

Vendo las siguientes propiedades, con establecimientos.

En la calle Lealtad, esquina, 4 plantas, rentando $320, en.	$37.000
En la calle San José, esquina, 2 plantas, rentando $287, en	35.000
En la calle Galiano, centro 2 plantas, rentando 215 pesos, en.	40.000
En la calle Bernal, esquina, 2 plantas, rentando $180, en.	23.500
En Jesús del Monte, San Bernardino esquina con 4 casas al lado, rentando $150 en	17.000
En la calle San Salvador, esquina y 4 casitas, rentando $193.	20.000
En la calle Santa Emilia, esquina rentando $60. .	8.500
En la calle Vigía, 2 plantas, rentando $150 en .	14.500
En la calle San Leonardo esquina, 2 plantas, rentando 130.	15.000
En la calle Manila, 2 plantas y 4 accesorias, rentando $189, en . .	21.000
Vedado, calle 17 esquina y 7 casas, rentando 640,	90.000
En Luyanó, Calzada, 15 casas y un establecimiento rentando $450.	44.000
En Luyanó, esquina y 4 casas rentando $150 en	15.500
En Almendares, en la calle 12 esquina y otra al lado rentando $70. .	8.000
En la calle B., con establecimiento, renta $80.	8.500

Todas estas casas se venden con facilidades de pago. Más informes los da P. Quintana y Ca., Belascoain 54 altos entre Zanja y Salud. Tel. M-4735. 23297 30 my.

FINCAS URBANAS

COMODO CHALET POR $1,800 RESTO A $35.00

Se vende en la Avenida 7 entre las calles 9 y 10 del Reparto Ampliación de Almendares, con portal, sala, comedor, cocina, dos habitaciones, baño intercalado con 4 aparatos, gran patio y jardín. Tomar el carro de Playa Estación Central. Ingeniero Díaz. O'Reilly 40. Tel. M-7058. 24115 1 jn.

F. BLANCO POLANCO

Vendo casas de todos los estilos, tamaños y precios, única y exclusivamente en los barrios de Jesús del Monte y la Víbora. No compren nada sin antes verme, que vendo bueno y barato y hago estas operaciones con la mayor legalidad. Tomen referencias. Concepción 15, altos. Teléfono I-1608 23881 30 my.

EN 900 pesos vendo mi casa de Buenavista a dos cuadras doble línea de tranvías y una de guaguas. Informa: Ciriaco. Teléfono FO-7349. 24234 31 my.

EN la Calzada del Cerro se venden dos casas juntas, 500 metros. Buenas, $22,000. Una de $3,000. En la Habana otra de $16,000. J. Echeverría. Bernaza 6 de 2 a 4. 24245 30 my.

SE vende una esquina midiendo 417 metros, a una cuadra de San Rafael y dos de Galiano. Inmejorable para fabricar. Informes en Zanja 143.
23730 31 my.

BUEN NEGOCIO

Se vende la esquina sita en Concha y J. Abreu, acabada de fabricar, piso de granito y techos monolíticos, de dos plantas. Renta 260 pesos al mes, con buen establecimiento y contrato ventajoso para el propietario. También vendo varias casas de altos, sitas en calle de Pérez, Pedro Pernas y Calzada de Concha, todo de reciente construcción. Se dan facilidades de pago. Para informes directamente con los propietarios Y. Serna y Hermanos en Pedro Pernas 13, altos, de 11 a 1 y de 5 a 8 p. m. Tel. I-7281.
23791 30 my.

GANGA ESPECIAL

Tres casas nuevas, de mampostería rentando 82 pesos se venden urgentemente en 7.600 pesos. Necesito dinero. El dueño ,en la misma. Paniagua 8 B. Cerro. Florencio.
23972 2 my.

DOS casas se vende en diez mil pesos, renta 90 pesos, puede dejar lo que quiera en hipoteca, urge venta por tener que embarcarse, trato con dueño directo. Teléfono I-6581. 24113.—30 My.

EN $7,500, casa amplia que gana $60.00, mide 6 x 35, Coco o Príncipe Alfonso 4, desocupada y abierta de día. Informan I-4672, dos cuadras de la Iglesia y Calzada de Jesús del Monte. 23911 1 jn.

ALTURAS DEL RIO ALMENDARES

En lo mejor de este Reparto, se vende una casa moderna, propia para corta familia. Trato directo con su dueño. O'Reilly 11. Dpto. 605. 23783 31 my.

SE vende una hermosa residencia, casa-chalet de dos plantas, fabricación mampostería de primera clase, situada en Armando esquina a Gustavo, Reparto Santa Amalia (Víbora), a unos 50 metros de la Calzada, punto ideal y precio de situación.
Su terreno mide 2168 varas cuadradas con 507 metros de fabricación con un magnífico garage.
Informan vidriera de venta de tabacos del café "Almendares" en Avenida Presidente Menocal (antes Infanta) y Ayesterán. 23673 30 my.

SE VENDE LUJOSA RESIDENCIA

En la Víbora, seis habitaciones, tres baños 1,300 metros, frente para tres calles y garage para tres máquinas. Facilidades de pago. Informan Santa Catalina número 101. Telf. I-2296. 23893 5 jn.

SE Vende una propiedad en la calle de O'Reilly, propia para fabricar y adaptarla a los fines para lo que se desea. Con poco dinero puede hacerse de ello. Informarán en Presidente Zayas 49, de 12 a 2 p.m.
23660 1 jun.

REPARTO LOS PINOS

Vendo una preciosa casita de madera, situada en un solar de esquina que mide 20 por 34 metros en la Avenida Finlay y Apóstoles. Precio: $3.000.00 de contado. Admito proposiciones y doy facilidades en el pago. Informan en la misma y en Obispo 63. G. Forcade, M 6921. 23491 30 my.

SE VENDE un chalet acabado de fabricar, es de lujo. Jardín, portal, sala, comedor, pantry, cocina, garage y servicio de criados; en los altos, recibidor y cinco hermosas habitaciones, 2 baños de lujo. Construcción de primera. Precio $28.000. Se puede dejar algo en hipoteca. Informan F-5910. 23265 1 jun.

SE vende: una buena casa de una planta, acabada de fabricar en el mejor punto del Reparto La Sierra, calle 28 y 2, al lado el tranvía y lindando con Miramar, esquina de brisa, 2.500 varas terreno, la casa y garage muy espaciosos y con todos los adelantos, razón en la misma. Teléfono FO-15-42, al lado se alquila casa con muchas comodidades en 160 pesos. 23182.—1 jn.

SE VENDE un chalet de dos plantas, independientes, en la calle 23 entre A y B. a la brisa. Precio $38.000. Sale cada planta en $19.000. Ud. puede vivir un chalet en la mejor cuadra del Vedado por este precio. Se puede dejar hasta $20.000 en hipoteca que es la mejor garantía del negocio. Informan F-5910. 23264 1 jn.

VENDO en la portada del Hipódromo Marianao, casita acabada de construir fachada rústica en $4.000, $2.00 al contado, resto con facilidades de paga. También se alquila en $30 mensuales. Informan M-6344. 23315 30 my.

GANGA DE OPORTUNIDAD

Vendo en lo mejor del Cerro, una casa con una medida de 16 de frente por 42 de fondo, se compone de recibidor, sala, gabinete, 6 cuartos, 2 baños, hall, comedor, cocina, pantry, entrada para automóviles, traspatio con árboles frutales. Precio $11.000. Informan calle Belascoain 54, altos. Quintana. Tel. M-4735. 23669 30 my.

15.—HOSPEDAJES

Casas de Huéspedes

CASA DE HUESPEDES

Galiano 117 esquina a Barcelona. Se alquila una habitación amueblada y vista a la calle propia para matrimonio o dos compañeros. También damos comida. Teléfono A-9069. 23514 3 Jn.

GRAN casa de huéspedes, San Nicolás 36, entre Virtudes y Animas. Especial para familias; magníficas habitaciones con sabrosa comida a la criolla y española; admito abonados; completo desde 35 a 100 pesos. La mejor casa de la Habana. Visíteme y se convencerá .
23607 1 jun.

CASA DE HUESPEDES

La que mayores comodidades ofrece por su situación. Acera de la brisa, centro comercial y tranvía en todas direcciones. Buenas, frescas y cómodas habitaciones con lavabo de agua corriente y muy excelente trato. Avenida de Italia (Galiano) 84 altos del Café La Isla.
E-942-10d. 3 Ab.

M.E.C.D. 2016

HOSPEDAJES

Hoteles

HOTEL "LOUVRE"

SAN RAFAEL Y CONSULADO

La señora María Martínez, fundadora de la acreditada casa "Martínez House" ha adquirido el hotel Louvre y lo ha montado con nla elegancia, el confort y el lujo de sus antiguos tiempos. Hermosos departamentos y precios económicos. Recibimos abonados al comedor. Tel. A-4556
23978 26 jn.

VIVA CENTRICO Y CON COMIDIDADES

Hotel San Carlos. Brinda a usted esta oportunidad. Habitaciones con baño, ducha y servicio privado desde $30 al mes. Excelente comida a la española y criolla a precios económicos. Plaza de las Ursulinas. M-7918. M-7919.
23857 9 jn.

HOTEL TURIS

Alquila habitaciones amuebladas muy frescas, con y sin comida, servicio de ropa y criados. Precios reajustados. Baños a todo confort. Manrique 123 entre Reina y Salud. Hay radio para los huéspedes. 23370 23 jun.

THE SAVOY

Hermosa residencia para familias en la parte más fresca del Vedado. Excelente cocina, table d'hote, mesas separadas. Todas las habitaciones con ventilación directa. Abundante agua fría y caliente. Sesenta metros de hermoso portal, siempre fresco y sombra. A media cuadra del tranvía de la calle 17 y a 2 cuadras y media del tranvía de la calle 9 (Avenida Wilson) A diez minutos del Parque Central. Tel. F-5270. Precios módicos.
F ESQUINA A 15, VEDADO.
LA CASA DE LAS ESTATUAS
E 1187 8 Jn.

AVISO

El Hotel Roma, de J. Socarrás, se trasladó a Amargura y Compostela, casa de seis pisos, con todo confort, habitaciones y departamentos con baño, agua caliente a todas horas, precios moderados. Teléfonos M-6944 y M-6945. Cable y telégrafo Romotel. Se admiten abonados al comedor. Ultimo piso. Hay ascensor.
E 1144 31 my.

HOTEL MAJESTIC

Belascoaín No. 5
Centro Privado:
M-9845 M-9846
Hermosas habitaciones, amuebladas lujosamente, con baño privado y teléfonos.
El hotel más fresco y moderno de la Habana.
$35.00 mensuales en adelante.
E 1255 11d- 20 my.

HOTEL "MAISON ROYALE"

Calle 17 esquina a J.—Vedado
Situado en el mejor punto del Vedado, tranvías a la puerta. Habitaciones frescas y ventiladas con baños, agua caliente a todas horas. Excelente comida. Se alquilan cuartos. Se admiten abonados al restaurant. 23770 31 my.

HOTEL TORREGROSA

Compostela 65 y Obrapía, en el corazón del distrito comercial y bancario, espléndidas y lujosas habitaciones, baños privados, agua caliente, teléfono; dotadas de todo confort; elevador noche y día. 22277 15 jun.

BRAÑA Y EL CRISOL HOTELES

Las mejores casas para familias, todas las habitaciones con servicio privado, habitación y comida para dos personas $75, 80 y 90 mensuales. Crisol, Lealtad 102. Tel. A-9158 Braña, Animas 58. Telf. A-6787.
E 1064 31 my.

16.—INSTRUMTS. DE MUSICA

SE vende una pianola casi nueva en 300 y todos los muebles de la casa, por embarcarse la familia. Malecón, 49, bajos, esquina a Blanco. 24367 1 jn.

SE vende un piano tipo pianola y una Victrola Edison, un juego comedor, cuarto, sala y recibidor, nevera y más muebles. Gervasio 59 entre Neptuno y San Miguel. 24366 1 jn.

Pianos nuevos a plazos. 10.00 al mes; automáticos $15.00. Victrolas $8.00 mensuales.
JOHN L. STOWERS
San Rafael No. 29.
Telf. A-3962. Habana.
E 1036 31 my.

PIANO, se vende uno de tres pedales; cuerdas cruzadas $100 y una cama madera $13 Industria 13, altos. 24163 31 my.

VICTROLA Victor No. 16; costó 500 pesos. Se vende muy barata. Concepción de la Valla 6. Teléfono A-5575. 23985 30 my.

SE vende un piano "Stowers" tipo pianola en estado como nuevo y se da muy barato. Aguila 211. 23915 31 my.

REALIZAMOS pianolas y pianos recién importados de Alemania, al contado y a plazos. D. Ruisánchez & Co. Angeles y Estrella. Teléfono A-2024. 23876 29 my.

PIANOS, pianolas e instrumentos al contado y en plazos módicos. Música impresa y estudios para todos los conservatorios Pianos de alquiler, afinaciones y reparaciones. Calidad y bajo precio. Viuda de Carreras y Ca. Prado, 115, teléfono A-3462.
E 1063 31 my.

INSTRUMENTOS DE MUSICA

SE vende urgentemente una pianola marca Stowers, 88 notas, nueva, en poco precio. Para verla en Belascoaín 118, bajos, de 10 a 12 de la mañana. 23812 29 my.

AFINADOR de pianos. Experto en autopianos. W. H. Smith. El mejor en Cuba
¡INDUDABLEMENTE!
Animas 35. Teléfono M-7478. Habana. 20102 3 jn.

Pianos nuevos de las marcas Majestic, a $340.00, automáticos $450.00. Victrolas a plazos, $2.00 semanales.
JOHN L. STOWERS
San Rafael No. 29.
Teléfono A-3962. Habana.
E 1036 31 my.

17.—MAQUINARIAS

SE vende un Winche con su motor de 5 caballos. También vendo 10.000 pies de madera en buenas condiciones para incorfrades. Se da todo barato. Diríjase al Sr. Francisco. Aguiar 116. De 10 a 11 a. m. y de 4 a 5 p. m. 24148 30 my.

SE vende una máquina de planchar Hoffman. Informan: San Rafael 121. 23634 1 jn.

18. MUEBLES Y PRENDAS

Ventas

MAQUINAS "SINGER"

Para talleres y casas de familia. ¿Desea usted comprar, vender o cambiar máquinas de coser, al contado o a plazos? Llame al teléfono A-8331. Agencia de Singer, Pío Fernández. 15225 20 jn.

OCASION única. Se vende juego de sala, comedor y dormitorio en inmejorable estado y ventajosas condiciones de pago. Dirigirse a E. López. Chacón 17. 24316 30 my.

VENDO juego sala, fino, hecho piezas. Salud 191, por Oquendo. letra A. 24222 30 my.

VENDO

Un juego de cuarto esmaltado en $80; un escaparate grande, moderno, con lunas en $35 y un escritorio moderno en $25. Manrique 64. 23963 31 my.

"LA NUEVA ESPECIAL"

Neptuno 191-193, entre Gervasio y Belascoaín, teléfono A-2010. Almacén importador de muebles y objetos de fantasía.

Vendemos con un 50 por ciento de descuento, uegos de cuarto, juegos de comedor, juegos de mimbre y cretonas muy baratos, espejos dorados, juegos tapizados, camas de hierro, camas de pino, burós escritorios de señoras, cuadros de sala y comedor, lámparas de sobremesa, columnas y macetas mayólicas, figuras eléctricas, sillas, butacas y esquinas doradas, portamacetas esmaltados, vitrinas, coquetas, entremeses, cherlones, adornos y figuras redondas y cuadradas, relojes de pared, sillones de portal, escaparates americanos, libreros, sillas giratorias, neveras, aparadores, paravanes y sillería del país en todos los estilos.

Llamamos la atención acerca de unos juegos de recibidor finísimos de meple, cuero marroquí de lo más fino, elegante, cómodo y sólido que han venido a Cuba, a precios muy baratísimos.

Vendemos los muebles a plazos y fabricamos toda clase de modelos, a gusto del más exigente.

Las ventas del campo no pagan embalaje y se ponen en la estación o muelle.

Dinero sobre prendas y objetos de valor, se da en todas cantidades, cobrando un módico interés, en LA NUEVA ESPECIAL, Neptuno 191-193, teléfono A-2010 al lado del café El Siglo XX, Habana.

Compramos y cambiamos muebles, y prendas. Llamen al A-2010.

También alquilamos muebles.
E 1080 31 my.

SE vende un magnífico y elegante juego de comedor de caoba, con adornos de bronce, compuesto de once piezas y una nevera Bohn Syphon; está todo nuevo y se da en muy buenas proporciones. Puede verse en la calle 12 entre 15 y 17, altos. 23932 31 my

MUEBLES BARATOS "LA MISCELANEA"

San Rafael, 115

Escaparates $10, con lunes $25, aparadores $10, modernos $14; coquetas $14; juegos de cuarto $90 con marquetería $100; hay laqueados en esmaltes de sala, de cuarto, de recibidor, de todos precios, piezas sueltas, vitrinas $22; máquinas de coser, relojes, cuadros, camas de hierro de $8, burós, sillería de todos modelos, columnas $2; mesas correderas $8; peinadores, vestidores, sillas americanas en cantidades, lámparas, cheislongs $15; macetas, 6 sillas y dos sillones, $18; libreros, mimbres, juegos de comedor $75 y muchos más muebles que no se pueden detallar. Precios de verdadera ganga. San Rafael 115. José Guzmán, teléfono A-4202.
E 1045 31 my.

MUEBLES SUAREZ Y MISION

Pianolas, Pianos, Victrolas de todos tamaños, Víctor y toda clase de muebles a precios baratísimos.

ALHAJAS "LOS JIMAGUAS"

Liquidamos un bonito surtido de alhajas de todos estilos ,procedentes de empeños vencidos.

ROPA A-3339

Tenemos gran surtido de ropa para caballeros, que liquidamos a cualquier precio.
LOS JIMAGUAS
SUAREZ 62 ESQ. A MISION. A-3339.
21821 14 jn

GANGA

SE VENDE UN JUEGO DE CUARTO, DE TRES CUERPOS, DE CEDRO, Y UNO DE COMEDOR. SE DAN POR LA MITAD DE PRECIO. LAGUNAS, 101, ALTOS.

MAQUINA Underwood. Comisionista que embarca, quema máquina "Underwood, nueva. También Remington visible, moderna, $25. Avenida Simón Bolívar y Campanario, interior tienda ropa. Hasta las 12. 23905 5 jn.

MUEBLES Y PRENDAS

INTERESANTE

Si usted necesita comprar muebles, no lo haga sin antes visitar la casa González y Díaz, Neptuno número 167, teléfono M-8844, gran almacén de muebles finos y corrientes, y ahorrará usted dinero; vendemos al contado y a plazos. Las ventas para el interior, no pagan embalaje; visítenos y se convencerá.
NOTA:
COMPRAMOS MUEBLES
LLAME AL TELEFONO M-8844
E 1056 31 my.

LAMPARAS EN GANGA

Se vende una lámpara de sala de bacarat, muy fina, en $300.00. Una lámpara de comedor, de bronce, en $100. Una lámpara de pie de mármol de Verona, en $80.00. Puede verse en la Casa Vilaplana. O'Reilly y Villegas.
E 1067 31 my.

A PLAZOS

Cajas de caudales y muebles, damos dinero sobre alhajas y objetos de arte, no reparamos intereses. La Hispano Cuba, Villegas 6, por Bélgica (Monserrate). Teléfono A-8054. Losada. 19666 30 my

GANGA

SE VENDEN
200 camas, 200 bastidores de espirales marca Simmons y 200 colchones de crin a precios regalados.
INFORMES:
U-1470
19482.—30 My.

SE ARREGLAN MUEBLES

Antes de vender o cambiarlos por otros, que seguramente serán más malos, consulte con nosotros; nuestro taller, exclusivamente para muebles de uso, nos permite dejárselos mejor que nuevos; esmaltes, tapices y barnices. Envasamos toda clase de muebles. Manrique 122, "El Arte", teléfono M-1059.
19675.—30 My.

AVISO. Vendemos neveras, sillas y mesas para café y fonda y muebles de todas clases. Apodaca 58 entre Suárez y Revillagigedo. 23333 1 jun.

MUEBLES BARATOS

Ganará dinero si antes de comprar ve nuestro variado surtido en juegos completos y piezas sueltas; juegos de cuarto, marquetería, $110; comedor, $75; sala, $50; saleta, $70; escaparates, desde $10; camas, $7; cómodas, $7; sillas, $1.50; sillón, $3; y otros que no se detallan, todo en relación a los precios antes mencionados. También se compran y se cambian en
"LA PRINCESA"
S. RAFAEL. 107. Tel. A-6926
E 1071 31 my.

GRAN LIQUIDACION DE MUEBLES

Liquidamos una enorme existencia de muebles. Véanse precios.

JUEGOS DE CUARTO
Tenemos desde $100; los hay de caoba, con bronces, 7 piezas, incluyendo escaparate de 3 lunas a $300.

COMEDORES
desde $60; tenemos con 10 piezas en color caoba, con bronces a $170.

JUEGOS DE SALA
los hay desde $60; esmaltados y barnizados, con rejilla y con tapiz. Escaparates con lunas desde $25; aparadores desde $15; todo cuanto pueda necesitar la casa o la oficina lo tenemos a precios increíbles. Visítenos y verán.
Damos dinero sobre alhajas y vendemos joyas.
LA PERLA.—ANIMAS 84
TEL. A-8222
22097 14 jun.

DINERO

En pignoraciones sobre joyas interés económico y en todas cantidades, La Nueva Mina, de Bahamonde y Fernández, sucesores de Ricardo Rivera, Bernaza 8. Telf. A-3662.
E 1148 31 my.

LA SEGUNDA COMPETIDORA

Préstamos y almacén de muebles. Se realizan grandes existencias de joyería fina, procedente de préstamos vencidos, por la mitad de su valor. También se realizan grandes existencias en muebles de todas clases, a cualquier precio. Doy dinero con módico interés, sobre alhajas y objetos de valor, guardando mucha reserva en las operaciones. Visite esta casa y se convencerá San Nicolás 250, entre Corrales y Gloria, Teléfono M-2875.
RUFINO G. ARANGO
Se compran y cambian muebles y Victrolas, pagando los mejores precios.
E 1065 31 my.

ATENCION. Se vende una nevera, refrigerador, nueva completamente, muy barata. Apodaca 58 entre Suárez y Revillagigedo 23337 1 jn.

MUEBLES Y PRENDAS

NO COMPRE

muebles sin antes visitar "La Casa Soto y Rivera". Precios sin competencia. juegos de cuarto cinco piezas, 75 pesos; id. comedor, 9 piezas, 67 pesos; de sala, 12 piezas, 74 pesos. Gran surtido en piezas sueltas. Ventas al contado y a plazos. Neptuno 211, casi esquina a Marqués González, teléfono U-2866.
E 1147 31 my.

A PLAZOS

Se venden cajas de caudales de varios tamaños y muebles de todas clases. Préstamos sobre prendas y objetos de valor y arte. "La Hispano Cuba". Teléfono A-8054. Villegas 6, por Monserrate.

DINERO

No reparamos intereses. Préstamos sobre alhajas y objetos de valor.
LA HISPANO CUBA
Villegas 6, por Avenida de Bélgica, antes Monserrate. Teléfono A-8054.

COMPRAMOS

Muebles de oficina, archivos, máquinas de escribir, cajas de caudales y máquinas de coser Singer, los pagamos bien. Llame al teléfono A-8054, Villegar 6, por Monserrate Losada.
E 1059 31 my.

MUEBLES EN GANGA

"La Especial", almacén importador de muebles y objetos de fantasía, salón de exposición, Neptuno 155, entre Escobar y Gervasio. Teléfono A-7620.

Vendemos con un 50 por ciento de descuento, juegos de cuarto, juegos de comedor, juegos de sala, sillones de mimbre, espejos dorados, juegos entapizados, camas de niño, burós escritorios de señora, cuadros de sala y comedor, lámparas de sobremesa, columnas y macetas mayólicas, figuras eléctricas, sillas, butacas y esquinas doradas, portamacetas esmaltadas, vitrinas, coquetas, entremeses, cherlones, mesas correderas, redondas y cuadradas, relojes de pared, sillones de portal, sillas giratorias, neveras, apadores, paravanes y sillería del país en todos los estilos. Vendemos los afamados juegos de meple compuestos de escaparate, cama, coqueta, mesa de noche, chiffonier y banqueta, a $185.

Antes de comprar hagan una visita a "La Especial", Neptuno 155, y serán bien servidos. No confundirse, Neptuno 155.

Vendo los muebles a plazos y fabricamos toda clase de muebles a gusto del más exigente.

Las ventas del campo no pagan embalaje y se ponen en la estación.
E 1069 31 my.

SE ARREGLAN MUEBLES

finos y corrientes, tapizamos y hacemos fundas y piezas sueltas para cualquier estilo y juegos de cualquier clase; especialidad en arreglos de mimbres. Envasamos muebles para todas partes. M. Adega y Hno. Luz 28. Tel. M-5069. 23424 7 jn.

20.—PARA LAS DAMAS

TODA MUJER "LABORIOSA"

debe saber bordar en máquinas Singer. Comprenos alguna y la enseñaremos gratis. Ventas contado, plazos, cambios, alquilaclas, accesorios, aceite y agujas. Avísenos al A-4522. Correo u otro medio. Agencia Singer. San Rafael esquina a Lealtad. Le llevaremos catálogo a domicilio. 23435 7 jn.

SEÑORAS para su arreglo de melena, Rizado o Masage Facial, avise al teléfono A-4478 y Molina, tendrá mucho gusto en atenderle en su domicilio, no siendo en sábado ni domingo. Avisos todos los días de lunes a viernes de 7 y media a. m. a 7 p. m. Precios 1 servicio $1.00; 3 $2.00 Salón "Cosmopolita. Obrapía 91. También se cortan melenas a 0.50 centavos en este salón. 23678.—9 Jn.

ARREGLO toda clase de muebles. Esmaltamos en cualquier color, juegos de cuarto, sala, recibidor, mimbres, caoba. Esmaltamos neveras. Precios módicos. Trabajos garantizados. I-3222. 20709 6 jn.

SI DESEA vender su mantón, se lo compro, pagándole más que nadie; y si necesita uno de lo mejor, se lo vendo más barato que nadie. Concordia 8 y Aguila. Tel. M-9392.

CORTE el pelo a sus niños por expertos peluqueros, estilo americano y francés. Niños, 50 centavos; niñas modelos Garzón, Ninón, Juana de Arco, 50 cts. Señoritas 60 cts. Peluquería PILAR, Aguila y Concordia. Teléfono M-9392.

FUERA canas. Obtenga un hermoso color negro o castaño, usando La Favorita, tintura instantánea vegetal a base de Quina. Estuche $1. De venta en boticas y sederías. Depósito: Peluquería PILAR. Aguila y Concordia. Teléfono M-9392.

PARA rizar su melena. Tenacillas Marcel, 60 cts., rizadores alemanes 5 cts.; redecillas 20 cts.; crepé 30 cts; ganchos 5 cts. Tintura La Favorita $1.00. PILAR, Aguila y Concordia. Telf. M-9392.

PILAR. Peluquería de señoras y niños; peinados $1; masajes 60 cts; manicure 50 cts; lavado de cabeza 60 cts; teñido del cabello desde $5. Corte de melenas 60 cts. Trenzas, moños, postizos, cabello, Aguila y Concordia. Telf. M-9392.

MANTONES de Manila, mantillas, peinetas españolas. todos colores, trajes típicos de todas naciones y épocas. Pelucas, barbas, bigotes, pinturas, maquillaje para artistas de teatro y cine. Alquiler de disfraces para Carnaval; pelucas y trajes para compañías de teatro y aficionados. PILAR. Concordia 8 y Aguila. Telf. M-9392.
20656 6 jn

PARA LAS DAMAS

MANICURE-PEINADORA

¿Queréis tener las manos bonitas y elegantes, llamen a Tomasa Martínez, que es la manicure y peinadora predilecta de la alta sociedad. A-0810. 20512.—30 My.

JOAQUINA VALDES, Massagista

Garantiza que el massage es fortificante a la piel, hecho por manos hábiles y expertas, destructor belleza y salud cuando no es dado científicamente. Tratamientos y sostenedores especiales para el busto y abdomen, cuero cabelludo y canicie. Massages eléctrico, manual para evitar y disminuir las arrugas. Rayos violeta. Cremas para el cutis preferentemente para el cuello, brazos, etc. Exclusivamente a señoras. Amistad 23, bajos entre Neptuno y Concordia. Horas de 9 a. m. a 3 p. m. 23320 6 jn.

21.—PERDIDAS

Personas

CARMEN FERNANDEZ

y Ramona García, de Asturias. Para asunto que les interesa, suplicamos, gratificando a quien sepa donde viven una o las dos, nos avisen al A-4522 Lealtad 119. 23433 7 jn

SE solicita saber el paradero de Ramona López García que trabajaba el año 24 por la Víbora, la solicita su hermano Antonio López. Informan: fonda La Paloma, calle Santa Clara número 16. Teléfono A-7100. 23184.—1 pn.

22.— SIRVIENTES-DEMANDAS

Criadas de mano

SE solicita una muchacha para limpieza de casa. Diríjase a Santa Clara 21, altos. 24135 30 my.

SE solicita una muchacha para hacer la limpieza y manejar un niño. Manrique 134, bajos. 24118.—30 My.

SE solicita una criada de cuartos que sepa zurcir y manejar, plancha eléctrica, buen sueldo si trae referencias. Teléfono: F-2917. Llamar solamente de 2 a 5. 24260 1 jn.

NECESITO una criada de mano, ganando $25 y una buena cocinera $30, corta familia, casa pequeña, poco trabajo, buen trato. Informan Compostela 58, bajos. 24295 30 my.

SE solicita criada peninsular de 25 a 30 años, para comedor, que sirva bien la mesa y tenga referencias de casa conocida 30 pesos. Vedado calle 15 esquina a 2 número 380. Venga de 2 a 4 de la tarde. 24364 30 my.

Criados de mano

NECESITO un buen criado de mano. Sueldo $35 y otro para segundo criado $25 También un muchacho para fregador $15 Informan Compostela 58, bajos. 24294 30 my.

Cocineras

SE solicita una señora de mediana edad, para cocinar y hacer los quehaceres de una corta familia. Sueldo $25. El Gran Bazar. Cristina y San Joaquín. 24146 30 my.

SE solicita una buena cocinera y repostera. Campanario 119. 24218 30 my.

SE solicita una cocinera repostera, blanca, que sepa su oficio si no que no se presente. Vamos de verano al campo. Puede dormir en la casa. Sra. de Texidor 19 y N., Vedado. 24016 30 my.

Varios

SE desea inspector de carros de ferrocarril para el campo. Se requieren referencias. Llamen al M-5350. 24299 31 my.

HACEN falta 4 dependientes para arreglar y barnizar muebles, casa y comida, mes corrido. Muchachos de 16 a 18 años peninsulares. Corrales 253, bajos. 24080.—30 My.

SE solicita un dependiente de Farmacia. Droguería Taquechel. Obispo 27. 24164 1 jn.

SE solicita una bordadora para sábanas, en máquina de motor. Informan Bazar Inglés. Avenida de Italia y San Miguel 24166 30 my.

SE solicita una señora o señorita de porte agradable, carácter enérgico y formal, para ocupar un puesto de responsabilidad. Debe conocer bien el inglés y tener trato de gentes. Diríjase Hotel Cecil, Calzada y A, Vedado. 23629 31 my.

23.—SIRVIENTES-OFERTAS

Criadas de mano

SEÑORITA instruída, hablando francés, alemán y español, desea colocarse para niños. Tiene muy buenas referencias. Informes. Teléfono A-3349. 24238 31 my.

SE ofrece buena criada de mano, o para habitaciones o manejadora y una muy buena cocinera en casa particular o comercio. Tienen recomendación. Teléfono A-4792. 24291 30 my.

DESEA colocarse una muchacha española de manejadora; está acostumbrada a manejar. Teléfono U-2386. 24322 30 my.

DESEA colocarse una muchacha española para cuartos, comedor o para manejadora. Lleva tiempo en el país; tiene referencias de la última casa que trabajó. Para más informes llamen al Teléfono F-4414. 24323 30 my.

SE ofrece una española para criada o manejadora para casa moral, que la enseñen a trabajar, es recién llegada, tiene 18 años, es limpia, fina, fuerte y trabajadora y de toda confianza. Tiene buenas familias que responden por ella. Se prefiere la Habana. Informes Salud 35. Teléfono A-6637. 24324 30 my.

DESEAN colocarse dos muchachas con familia de moralidad, una de criada de mano o manejadora; la otra para cuartos y coser. Informan Teléfono U-2386. 23337 30 my.

DESEA colocarse una joven española para criada de mano o manejadora, en casa de moralidad. Llamen al Tel. M-2897. Vidriera de billetes La Sorpresa. Mercado de Tacón números 9 y 10, por Reina. 24333 30 my.

DESEA colocarse una muchacha para la limpieza y ayudar a la cocina, hay quien responda por ella. Teléfono I-3699. 24334 30 my.

JOVEN española desea colocarse de criada de comedor o manejadora. Tiene referencias. Teléfono F-4537, entre 27 y 29 24330 30 my.

DESEA colocarse una joven española para criada de mano, sabe limpiar y servir la mesa, tiene referencias. Informan Inquisidor 18, habitación número 9, bajos 24347 31 my.

SE ofrece una joven peninsular para criada de mano. Puede ayudar algo a la cocina. Informan en el Teléfono FO-1555 24138 30 my.

UNA joven española desea colocarse de criada de mano. Informan Maloja 86. Teléfono A-0899. 24159 30 my.

SIRVIENTES-OFERTAS

SE ofrece una joven española para criada de cuartos o de mano, es formal y trabajadora en el cumplimiento de su deber y tiene amplias recomendaciones. Informan en Lagunas 73. Teléfono A-8420. 24099.—30 My.

DESEA colocarse una joven manejadora o criada de mano para una corta familia, tiene referencias. Informa: Teléfono FO-1593. 24106.—30 My.

SE desea colocar una joven española para criada de mano o cuartos, sabe trabajar, tiene quien la garantice. Teléfono M-4717. 24133.—30 My.

UNA joven española desea colocarse para matrimonio o corta familia .Sueldo según trabajo. Para informes Suárez No. 38 de 12 a 6 de la tarde. 24150 30 my.

DESEA colocarse una muchacha española para cuartos o comedor. Entiende de costura y repaso. Informan calle 17 entre F y G. Frutería. Teléfono F-4978. 24174 30 my.

DESEA colocarse una muchacha española. Sabe cumplir con su obligación. Tiene referencias, para cuartos o criada de mano. M-4174. 24176 30 my.

SE desea colocar una muchacha de criada de mano o de cuartos, es trabajadora, lleva tiempo en el país, tiene quien la recomiende. San José, 43. Teléfono M-5064. 24086.—2 Jn.

DESEA colocarse joven española de criada de mano o para el servicio de un matrimonio solo, desea casa de moralidad. Cristo 17, bajos. A-8727. 24078.—30 My.

SE ofrece para viajar una muchacha española. Tiene buenas referencias. Sabe viajar. No le importa que sea a España o al Norte. I-6636. 24177 30 my.

DESEA colocarse una joven española de criada de mano o manejadora. Lleva tiempo en el país. Informes al Teléfono A-3574. Hotel Flor Catalana. 24043 2 jn.

UNA señora española de mediana edad, desea colocarse para limpieza de cuartos y costura. Tiene familia que la garantice. Jesús María 90. Teléfono M-6841. 24200 30 my.

DESEA colocarse una joven española de criada de cuartos y coser. Tiene referencias. Informan Habana 87, primer piso por Lamparilla, izquierda. 24206 30 my.

SE ofrece una criada de mano o cocinar a matrimonio solo. Puede dormir fuera o en la colocación. Buenas recomendaciones. Bodega La Central. Baños y 23 24225 30 my.

DESEA colocarse una muchacha española de criada de mano o manejadora, tiene referencias. Teléfono M-2118. 24057.—30 My.

DOS españolas desean colocarse una para criada y otra para habitaciones y zurcir. Informan en la misma casa. Calle 6, entre 23 y 25. Míster Talentón. 24062.—30 My.

DESEA colocarse una joven española en casa de moralidad de criada, lleva tiempo en el país. Tiene quien la garantice. Informan calle 1a. entre 12 y 14. Teléfono FO-1425. Reparto Almendares. 23856 31 my.

Criados de mano

SE ofrece criado de mano, peninsular, práctico en todo buen servicio; no tiene pretensiones; va a cualquier punto; tiene buenas referencias. Compostela 58. 24292 30 my.

DESEA colocarse español recién llegado hombre formal, tanto criado como chauffeur en casa particular o comercio, poco sueldo. Llamen Teléfono U-4488. 24362 31 my.

JAPONES joven desea colocarse como criado de mano con recomendación. Teléfono U-4291. Neptuno número 206. 23739.—30 My.

Cocineras

UNA señora de color se desea colocar en una casa de moralidad para cocinar, sabe cocinar a la criolla y a la española, muy formal y limpia, duerme fuera de la colocación, es repostera, tiene referencias, habla español. Informes en la calle 13 y ejar. Reparto Lawton. Teléfono I-3761. 24249 30 my.

DESEA colocarse una señora peninsular joven, de cocinera para corta familia. Puede ayudar a la limpieza de la casa. Informan Teléfono FO-1159. 24304 31 my.

DESEA colocarse una cocinera repostera española, con familia de moralidad. Informan Progreso 19. Teléfono A-1285. 24342 31 my.

COCINERA desea colocarse una, peninsular para cocinar o limpiar o las dos cosas siendo poca familia, para dormir fuera. Teléfono A-3075. 24349 30 my.

SE ofrece española para cocinar en casa de corta familia, o para limpiar y cocinar casa de señora sola o caballero, sabe trabajar, tiene referencias, gana buen sueldo. Teléfono F-5779, de 7 a 12 y de 4 a 8. 24230 31 my.

DESEA colocarse señora de mediana edad española de cocinera en casa de moralidad, va al campo. Informan: Fonda "La Paloma". Santa Clara 16. Teléfono A-7100. 24102.—30 My.

DESEA colocarse una señora peninsular de cocinera en casa particular o de comercio, cocina criolla y española, tiene referencias; teléfono A-8916. 24108.—31 My.

DESEA colocarse una cocinera y repostera en casa de moralidad o también de manejadora, tiene buenas referencias. Informes: F-2398. 24123.—30 My.

UNA señora española de mediana edad, se ofrece como cocinera o criada de mano. Tiene buenas referencias, es formal y duerme en la colocación. Informan: en el Teléfono A-7779. 24168 30 my.

DESEA colocarse una cocinera peninsular, tiene buenas referencias. San Ignacio número 9. Teléfonos M-4032. 24044.—30 My.

SE ofrece una señora española para cocinar de mediana edad. Informan en Salud 86, habitación 38, bajos. 24042.—30 My.

Cocineros

SE ofrece cocinero español de mediana edad a particular o comercio, cocina criolla y española, sabe repostería, serio y de confianza, tiene recomendación, va al campo. Informan Teléfono M-2897. 24259 31 my.

JEFE de cocina, catalán, conocedor del arte culinario, lo mismo europeo que criollo con toda clase de dulces y helados, deseo casa particular u hotel. Salgo fuera. Teléfono M-9542. 24277 31 my.

SE ofrece cocinero del país, blanco, cocina española y criolla, entiende repostería para casa de huéspedes, fonda o clínica, con referencias. A-7796. Cienfuegos 14. Domingo. 24088.—30 My.

UN joven asiático desea colocarse de cocinero y criado de manos. Vive en Dragones 37 A, bajos. Teléfono M-4451. Preguntar por Francisco Lion. 24280 30 my.

MAESTRO cocinero repostero, limpio, mucha práctica, cocina francesa, española y criolla, buena sazón, formal y equitativo, solicita hotel, particular o comercio. Informan Casa Mendy. A-2834 24288 30 my.

SE ofrece cocinero de mediana edad sin pretensiones, ofrece certificados de adonde trabajó y para más informes: Vives, 101. Teléfono A-4485. 24040.—30 My.

DESEA colocarse un joven español de cocinero en casa de comercio o particular. Tiene recomendaciones de garantía. Informan Teléfono M-9090. 24012 30 my.

SIRVIENTES-OFERTAS

Chauffers

SE desea colocar chauffeur español en casa particular con referencias. No tiene pretensiones. Informes teléfono F-1894. 24247 30 my.

CHAUFFEUR mecánico, catalán, se ofrece para casa particular en esa o en el campo. Se somete a prueba en cualquier máquina. Teléfono F-1317. 24318 31 my.

DESEA colocarse matrimonio joven, español, con magníficas referencias, él como chauffeur, y ella como criada de mano. Informes Garage Ideal ,Vedado. Teléfono F-5666 24315 1 jn.

CHAUFFEUR mecánico español, persona seria y formal, diez años práctica, buenas referencias, desea colocación. Informes: Teléfono A-1910, 7 a. m. a 7 p. m. 24083.—30 My.

CHOFER joven español desea colocarse en casa particular o del comercio. Informa: Josefina 4. Teléfono I-4843. 24086.—30 My.

DESEA colocarse español chauffeur mecánico para casa comercio o casa particular. Tiene pocas pretensiones y conoce bien la Habana. Informes Teléfono: I-2643. 24098 30 my.

CHAUFFEUR, larga experiencia, joven y de exquisito trato, desea colocarse con familia decente. No tiene pretensiones. Da referencias. Informan Tel. M-1834. 24186 30 my.

DESEA colocarse un chauffeur en casa particular con referencias de la última casa donde ha trabajado. Teléfono A-4899. 23687.—31 My.

SE ofrece chauffeur de color para trabajar por hora, casa particular. Teléfono U-3805. 23873 30 my.

DESEA colocarse un chauffeur para casa particular o de comercio. Informan al Teléfono A-1353. Pregunte por Ramón. Tiene referencias. 23938 1 jn.

Varios

JOVEN español se ofrece para jardinero, ayudante de chauffeur o de cocina. Buenas referencias y práctica en todo. Teléfono A-1398. 24252 30 my.

JOVEN se ofrece para oficina, portero o trabajo análogo, no tiene pretensiones. pues desea surgir, buena letra y ortografía, con conocimientos mercantiles. Escribir: E. Trujillo, Galiano 103, altos. 24264 30 my.

SE ofrece un joven español para ayudante de chauffeur, sabe manejar. Tiene título, tiene referencias donde trabajó. Es formal y trabajador. Informan al Teléfono A-7073. Pregunte por José. 24351 31 my.

PRACTICANTE español desea colocarse al servicio de Médico, de una familia o de enfermo. Conoce perfectamente francés. Buenas referencias. Monte 15. Teléfono A-8680. 24270 5 jn.

DESEA colocarse un buen camarero, o para ayudante cocina, portero, dependiente o cualquier otro trabajo; sabe trabajar; tiene recomendación. Tel. A-4792. 24293 30 my.

UNA lavandera que tiene mucha práctica en driles y toda clase de ropa fina, con recomendaciones, desea ropa de una o dos familias. Calle 25 No. 211, Vedado Teléfono F-3345. 24319 31 my.

DESEA colocarse un joven español que habla bien el inglés, de cualquier trabajo que pueda ser útil. Informan Teléfono M-6220. Bernardo. 24338 31 my.

SEÑORA española desea hacerse cargo de un niño para cuidar en su casa. Vives 155. Teléfono A-2035. 24343 30 my.

UN joven de 15 años, cubano, desea colocarse en casa de comercio de cualquier giro, tiene referencias. Informan Teléfono M-6270, Sergio. 24278 31 my.

DESEA colocarse un muchacho en casa de comercio. Sirve para cobrador, mecanógrafo o cualquier otro trabajo de la casa. Tiene quien lo garantice. Informan: A-8585. 24210 .0 my.

DESEA colocarse para fregar platos o ayudante de cocina, un hombre muy práctico y trabajador. Sabe hacer de todo. Va para todo a todas partes, sin pretensiones. Teléfono U-2583. Jesús Peregrino 59. 24050.—31 My.

DESEA colocarse un muchacho joven, español, para ayudante de jardín u otro trabajo de casa particular. Llame al Teléfono FO-1507. 24149 30 my.

SE ofrece sastre y cortador, conoce el corte en general, para la Habana o el interior Dirección Enrique Pedrero. Obrapía 8. 23964 30 my.

SE ofrece español con garantía, referencias satisfactorias para cobrador de comercio, institución, alquileres. Vendedor o cosa análoga, con práctica en la ciudad sin pretensiones. Informes: García. Neptuno 243 .Tel. U-1303. 24008 30 my.

SE desea colocar un muchacho de 14 años y sabe hasta tanto por ciento de aritmética. Se desea colocar con personas de moralidad, teniendo buenas referencias. Vive en Concepción de la Valla, número 35. 23733.—31 My.

24.—SOLARES YERMOS

Compras

BUEN Retiro. Se compran de contado, solares en este reparto. En 24 horas se resuelve y firman. Fernández. M-9494. Habana 68. M-1612. 24036 1 jn.

Ventas

SE vende un solar de 1,000 metros, libre de gravámenes. Está en la entrada del Vedado, Calzada esquina a la calle N y Malecón en construcción con permiso para poder fabricar; se da en la mitad de su valor. Darán razones por correspondencia en Calzada del Vedado 120. C. N. de Herrera. 24261 1 jn.

BUEN Retiro. Se vende un solar en la calle de Steinhart entre San Jacinto y Boquete, con doble línea de tranvías por el frente, a $4.50 vara. Informan: Serrano 28 entre Santo Suárez y Santa Emilia. Teléfono I-4887. 24268 31 my.

PARA FABRICAR

Solar de 6 por 22 en la calle Arbol Seco. Precio $35.00. Facilidades de pago. Informa Enrique López. Tel. A-8980, de 3 a 5 p. m. 24309 1 jn.

VENDO sumamente baratos 4 solares en lo mejor del Reparto Las Casas, a media cuadra de la Calzada de Luyanó por Blanquizar, 38.50 x 46; por Compromiso 15.33 x 35; por Blanquizar esquina a Reglita. Precio $6.50 vara, sin intervención de corredores. Informa José Salgado, Calzada de Guanabacoa, kilómetro 6, Fábrica de carbón. Apartado 31. 24233 1 jn.

EN el Reparto Palatino de Mendoza, se cede contrato de un solar de diez y seis varas y media de frente por veinte y nueve de fondo a siete pesos vara. Informes, Churruca 46, Cerro. Telf. I-5352. 24243 3 jn.

¿DESEA fabricar en la Víbora? Véame le doy terreno en los mejores puntos y con grandes facilidades de pago. Informes, Enrique, Víbora 596. 24064 2 jn

SOLAR Alturas del Río Almendares, Avenida de la Paz, a una cuadra carritos, chalet Rivero, parque, mide 15x36, urge venta. Manrique 201. Teléfono A-2683. 24094.—1 Jn.

SOLARES YERMOS

REPARTO Almendares en lo mejor de la Avenida 9 y calle Doce, manzana que da al Parque, se vende un solar que mide 12 por 45. Informan Revillagigedo 49. 23520 1 Jn.

VENDO Reparto Lawton solar esquina fraile A y 14 a una cuadra tranvías 23x38 varas $6.00 vara. Teléfono I-2803. Carmen 1 Víbora. 22866 3 jun.

SOLARES

Vendemos a plazos solares bien situados. Grandes facilidades de pago.
MENDOZA Y CA.
Obispo 63. Telf. M-6921.
E 1062 31 my.

VENDO MI SOLAR

de 624 varas 12x52, entrada Reparto Santa Amalia, necesito dinero para embarcar a España menos de la mitad de su valor. Benigno Parada. Pabellón 17, cama 504. Quinta "La Benéfica". 23679.—30 My.

EN REGLA se venden seis solares en una esquina con frente a carretera, 593 de frente, 3425 de fondo, es punto de mucha prosperidad. Informes: Galiano 50, Botica. Sr. Rafael González. 22463 1 jun.

SOLARES en Luyanó. Vendo un solar de 11.79 por 43.24 varas en Santa Felicia casi esquina a Cueto y dos solares juntos en Herera frente a Blanquizar, midiendo cada uno 11.79 por 39.11 varas. Informes Wm. M. Whitner. Obrapía 23, altos de 9 a 11 y de 2 a 4. 23771 31 my.

EN la gran Avenida de Columbia y San Manuel se vende un hermoso solar de 12.15x47.16 a $4.50. Se puede quedar a deber $800 para pagar a $10 mensuales sin interés. Informan Belascoaín 219. Teléfono A-0630. 24182 31 my.

SIN intereses y con $6.00 mensuales le vendemos un solar, a unas 15 o 20 cuadras del paradero de los tranvías de la Víbora. Informes, Enrique, Víbora 596. 24065 2 jn

SOLAR en ganga, en lo mejor del Reparto Buen Retiro, a una cuadra del tranvía, en la calle Infanta esquina a Medrado, propio para fabricar un buen establecimiento, único en la esquina, mucha fabricación, toda de primera. Precio 6 pesos vara. Informan Belascoaín 219. Teléfono A-0630. 24183 30 my.

VENDO un solar Reparto La Serafina, Ampliación Buen Retiro. Calle Martínez, número 13, entre Avenida Columbia y Medrano. Mide 12.72 por 61. Pelayo. 24107.—30 My.

25.—SOLICITUDES

Alquileres

SOLICITO compañero habitación núm. 39 honrado, referencias. En la misma se vende cama camera de hierro nueva, una mesa, otros enseres, se dá barato. Informan Aguila número 116. 24279 1 jn.

DESEA alquilar habitación chiquita. La necesito para dormir algunas noches o voy de compañero con uno o dos jóvenes que sean de buenas costumbres. Si alguno desea llame al F-2559. Preguntar por Eugenio. 24180 29 my.

HOMBRE solo solicita pensión completa con baño en la habitación, entre calles Monserrate, Egido, Luz, Compostela y Obrapía. Dirigirse con precio y condiciones al Apartado 1683. 23902 30 my.

Varios

SOLICITO dos socios de cuarto $3.35 cada uno. Paseo 6, departamento 1, altos, Vedado. 24104 31 my.

DENTISTAS

Solicito titular que pueda atender un turno en Gabinete acreditado de lo que informa personalmente el señor Alvarez en Jesús María 35. 24020 3 jn.

26.—VARIOS

VACUNE su perro hoy contra la rabia. El doctor Luis M. Martínez, veterinario se lo vacuna $2.50 Chapa y Certificado. Animas 19. Tel. M-7237, de 8 a. m. a 5 p. m. 24336 3 jn.

TOPICO de Méjico. Gran descubrimiento indio, la cura radical de callos y uñas enterradas. Pídalo en Farmacias y vidrieras acreditadas. 23912 5 jn.

PANTEON espléndidamente situado, en una de las avenidas centrales del Cementerio de Colón, cedo y traspaso por resultarme muy grande. Más informes en Zanja 143. 23731 31 my.

¡OJO! ¡OJO!

Propietario, el único que garantiza la completa extirpación del comején contando con el mejor procedimiento y gran práctica, recibe aviso en Diez de Octubre 534. A. Piñol. Tel. I-3302. 22607.—18 jn.

LUJOSO PANTEON EN $500

Precio completamente rebajado. También los tenemos desde $200. Sólidamente construídos y en buenos lugares. Informa: Ramón Mons Grillo. Las Tres Palmas. Calle 12 núm. 229, frente al Cementerio de Colón. Teléfonos F-2557 y F-4568.
E 1212 20 d 12

Agencias Colocaciones

"LA PALMA"

Antigua Agencia de Colocaciones de Bruno Martín. Compostela 58. Tel. A-4792. Rápidamente facilito lo que usted necesite con garantías de aptitud y honradez 24290 1 jn.

VILLAVERDE Y COMPAÑIA

O'REILLY 13

Teléfono A-2348. Unica Agencia que dispone de personal competente y recomendado por sus aptitudes, moralidad y referencias. Facilita cocineros, criados, jardineros, dependientes en todos giros, chauffeurs, fregadores, ayudantes, camareros y cuantos empleados necesiten, se mandan a cualquier punto de la Isla. Villaverde y Ca., O'Reilly 13. Telf. A-2348. 23309 26 My.

Comidas

LLAME al M-7380 y pruebe la comida de esta casa condimentada, con artículos de primera calidad, a precios sumamente económicos, pruébela una vez y se convencerá. Consulado 69. M-7380. 24048.—2 Jn.

COMIDA de casa particular, se sirve a dos o tres personas que deseen comer bien. Hospital 59, altos. Teléfono U-2492. 23381 30 my.

FOLLETIN 11

ENRIQUE GREVILLE

Amar Sin Esperanza

NOVELA

Traducción de "La Vida Literaria"

De venta en la librería "Académica" de la Vda. de González e Hijos, P. de Martí (Prado) núm. 93, bajos de Payret, Teléfono A-9421

(Continúa)

Xenia empujó suavemente a Rabof y, ocupando su sitio, comenzó a ejecutar con mano segura y brillante el gran "Scherzo" de Chopin. Todas las desesperadas invocaciones, las desgarradoras súplicas de esta ansiosa queja, todos los dolores inexpresados, todos los transportes de júbilo apasionado, que suben y se remontan en el espacio como el vuelo de un alma, adquirieron sucesivamente bajo sus dedos la expresión más dolorosa del sufrimiento exaltado hasta lo sublime. Rabof la escuchaba, sentado junto al piano, y creía oír a través de las notas de esta magnífica obra musical, a la propia Xenia, que se rebelaba contra el Destino.

—¡Bravo!—gritaron los jugadores cuando hubo terminado.

—¡Pobre Xenia!—murmuró en voz baja el joven.

La veía llorar; veía cómo las lágrimas corrían, a lo largo de su corpiño negro, mojando aquellos dedos finos y suaves, adormidos sobre las teclas...

—Esta es mi vida,—dijo ella dulcemente.—Vamos; venga usted a Méra este verano; yo estoy muy contenta cuando está usted con nosotras; me parece que me siento protegida.

Xenia se levantó y volvió al lado de su madre. Un instante después, aterrorizaba a Ladine con una historia de bandidos capturados en provincias tras de cometer una serie de crímenes absolutamente inverosímiles. Al final de semejante historia, cuando la desgraciada víctima de su malicia abría la boca para pedirle algunas explicaciones, ella le mostró a Rabof.

—Pregúntele usted a Pablo,—dijo,—que lo sabe mejor que yo. El estaba con ellos: es el jefe de la banda; pero no diga usted nada a Trepof, porque lo haría prender.

Y dicho esto, se eclipsó, en medio de una carcajada general. Cinco minutos después reapareció de nuevo en la sala, y Pablo pudo asegurarse de que había llorado.

X

En la mañana del 15 de julio del mismo año, cuando los primeros rayos del sol hacían brillar las blancas fachadas de las casas de Samara, Pablo Rabof puso el pie en tierra después de atravesar con paso rápido la pasarela del vaporcito y se halló sobre un muelle en declive que desde la ciudad baja hasta el Volga. La ligera embarcación que le había conducido, giró sobre sí misma, y abandonando la orilla, se perdió al instante en una de las curvas del río. Pablo, que la seguía con la mirada, fué vuelto a la vida real por los persistentes ofrecimientos de un vendedor de sandías que quería a viva fuerza poner en sus manos un soberbio ejemplar de su mercancía.

—¡Pero, si yo no quiero sandías!—dijo Pablo impaciente.—Lo que quiero es un carruaje para ir a Méra.

—¿Un carruaje? En seguida, caballero,—respondió con oficiosa solicitud el mercader. Y sirviéndose de las manos a guisa de bocina, llamó a un cochero que dormitaba sobre el pescante de un viejo carricoche, recompuesto cien veces, remendado con piezas, cuerdas, bramantes y correas de toda especie y envuelto todo él en una espesa capa de barro, convertido ya en polvo gracias a algunos días de buen tiempo.

—¿Qué ocurre?—dijo el cochero, restregándose los ojos con las manos, extremadamente sucias.

—Aquí hay un caballero a quien es preciso conducir a Méra. A casa de las señoras Mériet, de seguro. ¿No es cierto, señor?

—¿Las conoces?—preguntó Pablo sorprendido.

—¿Quién no las conoce? ¡Si son tan buenas, y es tan bella la señorita! Son mejores para la comarca que el antiguo señor, que regañaba a todo el mundo.

—¿Cuánto quieres?—dijo Pablo al cochero, para poner término a aquel panegírico del difunto.

El buen hombre, despierto ya del todo, pidió una suma fabulosa; pero tras una breve discusión, se llegó a un acuerdo; la maleta de Rabof fué colocada en el carromato, y el joven montó por fin, no sin hacer crujir todo el herraje y gemir las dos varas que servían de muelles a aquel vehículo primitivo. Después hizo un signo de despedida al vendedor de sandías, que le devolvió el saludo respetuosamente, y el carruaje partió al galope de los dos menudos caballos de la estepa, dirigiéndose hacia Levante.

Pronto franquearon la colina de Samara y Pablo se vió conducido por un camino negruzco, entre dos oceanos de trigo ya casi seco. Aquel color singular del suelo que atrae la mirada del viajero, es indicio de su gran fertilidad: ¡dichosa tierra negra, que da sin abonos, casi sin trabajo, cosechas abundantes y seguras rentas! La blancura de los gredosos cerros se destaca vivamente sobre el negro suelo; nada de bosques, nada de malezas; vense algunos raquíticos zarzales, algunas incultas hondonadas, pero luego reaparece el trigo, y su color monótono dilata o acorta las distancias, según la disposición de ánimo del viajero.

A Rabof se le hacía largo el tiempo. Seis semanas a lo sumo le separaban del día en que había acompañado a Xenia y a su madre a la estación de Moscou, y en tan corto espacio se había operado en él un cambio radical. Había dado vueltas en su pensamiento a la resolución que la joven había tomado de consagrarse únicamente a su madre y la había hallado irracional, injusta, impregnada de un sentimiento exagerado hasta el quijotismo. Después había acabado por admirarla, y cuanto más penetraba la admiración en su alma, tanto más sentía que Xenia se alejaba de él; quería acercarse a ella y la veía cada vez más distante, fugitiva, intangible, como nube brillante que cruza el espacio fuera de nuestro alcance. Seguía amándola, pero sentía al mismo tiempo que tenía que renunciar a ella, y su amor cesaba de ser doloroso al abandonar toda esperanza. Este singular estado de ánimo era lo que le inspiraba el vivo deseo de volver a ver a Xenia. Por sí mismo, en honor a su ternura y a su constancia, hubiese querido sentirse desgraciado, pensando que ella le había rechazado, y esperaba que la primera mirada reanimaría sus antiguos sentimientos, tan extrañamente modificados por la ausencia.

El cochero se despertó de pronto del sueño que había echado después de pasar la primera encrucijada del camino, fiando a sus caballos la buena marcha y dirección del carruaje; para recompensar a aquellos buenos animales por su inteligencia, hizo restallar el látigo sobre su cabeza, lo que les prestó, no piernas, sino alas; a la vuelta de una colina les hizo descender al galope una rápida pendiente; el vehículo, sacudiendo su herraje hizo temblar bajo su peso un tosco puente que atravesaba un estrecho arroyo, subió luego con la misma velocidad la pendiente opuesta, muy escarpada por cierto, y volviendo a la izquierda, se detuvo por fin ante la espesa empalizada de un cercado, protegido por árboles corpulentos que parecían nacidos por milagro en aquel terreno llano y sin sombra. Pablo cayó de bruces sobre la espalda del cochero, a causa de la brusca sacudida del carruaje, y antes de darse cuenta de lo que ocurría oyó una voz casi infantil, la de la linda Anita, que desde la escalinata de la puerta de entrada de la casa, una enorme casa solariega, de antigua construcción, tosca y sólida, exclamó:

—¡Xenia, tía, salgan a recibir a nuestros huéspedes! ¡Ay, Dios mío! ¡si es Pablo Rabof!

Pablo se apeó de un salto y buscó con la mirada la boca que había hablado; pero no vió absolutamente a nadie. Un segundo después apareció Xenia con las mangas subidas hasta el codo, ataviada con un gran delantal de lienzo ceñido a la falda y esgrimiendo con la mano derecha una espumadera, tinta en un líquido rojo y viscoso. Al ver a Pablo, le dijo gravemente:

—Estamos haciendo confitura de grosella, pero no importa: usted es de confianza. Pase, pues, sin reparo.

Con aire solemne y pasando la espumadera de la mano derecha a la izquierda, quiso, maliciosamente, simular una bendición con aquel utensilio de cocina; pero se contuvo al instante y presentó la diestra al joven, diciéndole:

—Sea usted bien venido a nuestra casa.

Pablo entró. En la antesala encontró a la señora Mérief en traje de faena también, como su hija, pero sin espumadera y a la encantadora Anita, muy sonriente y muy tímida, con sus mangas abrochadas junto a la muñeca, más encarnada que nunca, con el rostro encendido, el cabello echado sobre los ojos y sin delantal.

—¡Ana!—dijo Xenia en tono muy severo—. Tú has desertado de tu regimiento y eso es una cobardía; vuelve a ponerte el delantal y a alzarte las mangas. Nadie tiene derecho a abandonar el fuego en presencia del enemigo. Prosigamos elaborando nuestras confituras.

—Pero—dijo la señora Mérief—. ¿Pablo viene de San Petersburgo directamente?

—Sí.

—Pues hay que prepararle en seguida algo que comer.

—Muy bien pensado, mamá; pero mientras estamos aquí se queman quizá las confituras...

La señora Mérief hizo un gesto de espanto y corrió a la cocina, seguida por Anita, que ya se había anudado el delantal. Xenia se echó a reir.

—¡Mire—dijo—lo que puede la golosina!... ¿Y cómo sigue usted?—añadió, recobrando súbitamente la seriedad.

—Muy bien—respondió Pablo, mirándola atentamente. Buscaba él en el rostro de la joven algún indicio de emoción y al verla tan tranquila, suspiró débilmente.—¿Es usted muy dichosa aquí?

—Muy dichosa; mamá sigue a las mil maravillas, la cosecha será buena, si Dios quiere; los aldeanos nos aman... Pero, sobre todo, mamá está muy buena! No queda ya ni rastro de aquella conmoción que sufrió en Petersburgo; de vez en cuando, siente algo de debilidad, no anda bien de memoria... Pero yo la curaré; ya verá usted.

Xenia echó a andar hacia la cocina. Pablo la detuvo.

—¿Y usted, no se casa?—dijo.

—¿A santo de qué? ¿Usted cree que no tengo yo otros cuidados que el pensar en eso? Vamos, vamos,

M.E.C.D. 2016

A TRAVES DE LA FRANCIA

EL CASTILLO DE BLOIS

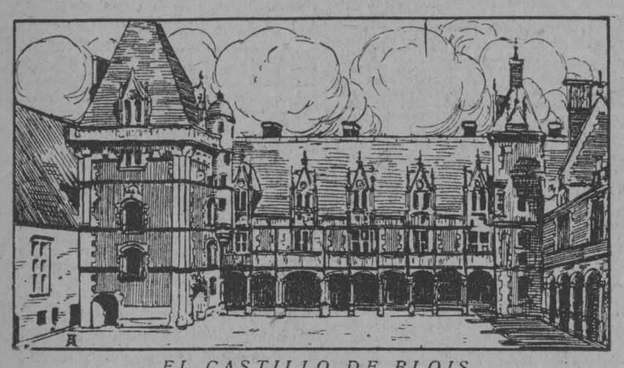

EL CASTILLO DE BLOIS

Dibujo de Nogueira

En la parte más alta de la ciudad de Blois está el **Chateau.** Frente a éste existe una plaza, rincón de silencio y de misterio, que contrasta con la animación de los muelles de L'Abbe Grey. A un lado de la plaza se alza una iglesia barroca del siglo XVII, en donde el gran reloj de su torre habla a cada momento con la voz de su campana.

La plaza del **Chateau** no es paso obligado para ir a parte alguna, salvo para los fieles y eclesiásticos que se encaminan a la antigua abadía de San Nicolás. Así, que fuera de la hora en que los touristas la recorren con su ruidosa algarabía, después del Angelus, los transeuntes escasean y apenas si se oyen las pisadas de algún cura o alguna anciana que va a la oración.

En esas horas de silencio es cuando el histórico y viejo **Chateau** de Blois recobra su mayor encanto. La soledad le devuelve a aquel edificio del pasado su intensa poesía; y su vida legendaria renace no sólo como una curiosidad artística legada a la posteridad.

El viejo palacio que reconstruyó primero Luis XII y luego Francisco I y en el que están representados los estilos de cinco siglos, es una enorme masa roja que recuerda a los otros del Loira. Como ellos, posee fachadas de estilo medioeval italiano y otras de purísimo renacimiento francés. La que da a la plaza, ostenta una larga serie de ventanas góticas que coronan el edificio. La pátina de los siglos y la elegancia y nobleza de la fábrica hacen del Chateau de Blois mansión por excelencia de reyes.

No hay como una ciudad muerta para soñar, para sentir la dulce poesía de sus horas de misterio, para trasladarse con la imaginación a otros tiempos y vivir un ayer de encantos con su misteriosa soledad. Es preciso recorrer Toledo, Tour, Compostela, Blois o Pisa para darse uno cuenta de como ellas, con su nota de aislamiento y reposo, nos hablan mucho más al corazón que las grandes urbes modernas.

Blois es la historia de Francia; Blois no recuerda un hombre, sino una serie de hombres consagrados a engrandecerla, una gloriosa dinastía de reyes mecenas, de poetas, de pintores y arquitectos. Reyes absolutos de poder omnímodo, llenos de pasiones y debilidades propias de su condición humana, pero también de iniciativas y de grandezas. Del tiempo de San Luis, Rey de Francia, es la iglesia de San Nicolás, el templo más hermoso de la ciudad, de preciosas proporciones, con su fachada magnífica y su altar de Santa María, joya gótica del siglo XV. Del reinado de Luis XIV es la iglesia de los jesuitas, de líneas clásicas. Por los Orleans empezó a construirse el Chateau. Luis XII construyó su fachada principal. Francisco I, el rey caballero, edificó el ala izquierda con sus salones decorados con frescos soberbios. Enrique III dejó la famosa escalera pentagonal, sólo igualada por la del Castillo de Chambord.

El palacio-castillo de Blois tiene dos lugares de sumo interés para el amante de los recuerdos históricos: la cámara donde fueron asesinados el duque Enrique de Guisa y su hermano el Cardenal; y la escalera construída por Enrique III para conducirlo directamente desde su cámara a las sesiones de los estados generales.

Dos veces reunió Enrique III, en el castillo de Blois, los estados generales de Francia. La primera reunión fué en 1576. Concurrieron 326 diputados: ciento cuatro del clero, setenta y dos de la nobleza y quince del estado llano. Ante ellos pronunció el rey su célebre discurso en el que expuso la triste situación del país. Pocos días después los diputados votaron la preponderancia de la religión católica y la obligación de que fuera observada por todos los franceses. Después de la jornada de las barricadas, Enrique III que estaba refugiado en Chartrés, convocó por segunda vez los Estados. Llegó el rey a Blois y a los pocos días se reunió la asamblea compuesta de 505 diputados. Las sesiones duraron tres meses, y los diputados obligaron al rey a justificar los gastos de la Corona y de la Hacienda. Esta actitud de la asamblea dió origen a terribles represalias por parte de Enrique III, ordenando el asesinato del duque y del cardenal de Guisa en el mismo castillo.

En el lado sur del castillo está la capilla de Saint-Calais y la antigua torre de los calabozos, construída por los Orleans en el siglo XIII. Sirvió esta torre de prisión en tiempos de Enrique III al príncipe de Joinville, hijo del duque de Guisa, a Ana de Este, a los duques de Nemours y Elbeuf, al Cardenal de Borbón y al arzobispo de Lyon.

Pero aún hay algo más interesante, de carácter íntimo, que parece como espiritualizar ese palacio, tan romántico, de Blois: la habitación de Catalina de Médicis, la hija de Lorenzo II, la reina escéptica en política e indiferente en religión, pues tan pronto se apoyaba en los protestantes para debilitar a los católicos, como favorecía a estos últimos inspirando la horrorosa matanza de la noche de San Bartolomé. Cuando recorrimos el suntuoso Chateau apenas si prestamos atención a las otras habitaciones. La estancia concuerda con el carácter de su dueña, es una gran pieza con magnífico artesonado de maderas preciosas, magistralmente talladas. Paredes tapizadas de soberbios gobelinos. Se adivina en este aposento un pensamiento grave y a la vez una delicadeza femenil y de artista. Es la alcoba de la soberana ilustrada que enriqueció la biblioteca de París con sus manuscritos de Grecia y de Italia; de la reina que mandó a construir las Tullerías.

En aquel salón, cuando los políticos y los intrigantes la dejaban tranquila, ella consagraba largas horas a la lectura de los poetas favoritos. Allí oía a los músicos, allí recibía a los pintores. Todos los intelectuales y los artistas de Francia conocían el encantador retiro de Catalina de Médicis.

No me dejó el guardián del **Chateau** permanecer mucho tiempo en él pues ya eran cerca de las ocho, y la noche se nos echaba encima... y, sobre todo, como el castillo es hoy morada de los muertos, no era prudente, según el guardián, molestarlos. Al salir, la escalera nos pareció más grande, y al final de las galerías oscuras, nos imaginábamos que los espectros de los Guisa se preparaban a hacer sus correrías nocturnas.

Ya fuera, contemplamos en aquella serena noche de verano, los muros del viejo castillo bañados por la luna y les hemos preguntado por la tragedia de que fueron forzosos testigos y encubridores. Asistieron ellos a la orden de asesinato de Enrique III contra sus invitados los Guisa? ¿Fueron esos muros testigos de la desesperación que le ocasionó la muerte a Catalina de Médicis por el crimen de su hijo? ¡Quién lo sebe! Las paredes que contemplaron tan grandes tragedias, son hoy sepulcros que guardan impenetrables el eterno secreto.

El CONDE DEL RIVERO

La Mendiga Avariciosa

De nuevo se ha descubierto en Madrid un caso de rica mendicidad. Una vieja de sesenta y tres años ingresó en un asilo de Madrid por pedir limosna. Entre sus ropas llevaba la mendiga 17,185 pesetas en billetes de Banco y 85 pesetas en metálico.

—Vieja avariciosa, lóbrega, enamorada del dinero por el dinero. Ya suponemos cuál era su vida: dormir en la calle, comer en un mísero figón por setenta y cinco céntimos, llorar en las iglesias y sacar limosna a todo el mundo. ¡Qué vida más asquerosa!

—No, no. Todo lo contrario. Es una viejecita muy simpática. La pobre vivía arrastrada por una pasión: la del dinero. En esta pasión taciturna y sañuda había encontrado la viejecita un alegre recurso de juventud: la risa. Había hecho compatible la seriedad de una pasión irrefrenable con una sonrisa inteligente del humorismo. Mientras pedía limosna para acrecentar su tesoro, la vieja mendiga sonreía irónicamente al pensar: "Y tú, generoso cristiano, que me arrojas diez céntimos miserables, y sigues tu camino ufano de tu noble acción, pensando quizá en la recompensa que, a cambio de esa perra gorda, te ofrecerá el destino aquí o allá; tú, que me das limosna, ¿qué te reservas para ti? ¡Desgraciado! Te quedas sin tu última perra gorda, y crees que, al dármela a mí, recibirás, por arte de magia, una humana o divina compensación. Y yo tengo miles y miles de pesetas, y te pido a ti que no tienes nada, y tú lo das por orgullo. ¡Qué desgraciado, y qué gracioso!" Esa vieja era una humorista profesional. Se había acogido al humorismo—es decir, se había hecho mendiga—, para poder soportar toda la aridez de la pasión avara.

—Pero si lo asqueroso es precisamente el dejarse dominar por la avaricia. Eso de la mendicidad como recurso humorístico, es pura fantasía.

—El amor al dinero es tan fuerte o más que cualquier otro. Y ¿quién es capaz de resistir a una pasión avasalladora? Los avaros son tan respetables como los enamorados.

—Pero ¿para qué guardan el dinero, si saben que no serán ellos los que lo disfruten?

—Eso no lo saben ellos. Al contrario: los avaros creen que lo que tienen no es todavía suficiente para su vida. En realidad, son los hombres que atribuyen menos valor al dinero, y amontonan hasta en el último día de su vida, por si en la última hora, en el último minuto necesitaran más dinero del que tienen.

—No lo entiendo.

—Es muy claro. Mira el caso de esa vieja. Yo lo veo así: Quedó viuda a los cuarenta años, con una fortunita de dos mil o tres mil pesetas. Al sentirse sola, la pobre vieja tomó un miedo espantoso a la vida, a la decrepitud, al asilo, al abandono. Sus tres mil pesetas serían devoradas en un año, y a los cuarenta y uno, al asilo. Y para evitarlo se hizo mendiga. No comía por miedo al porvenir. Todos los días ahorraba dos, tres, cuatro pesetas. Las veinticinco pesetas las convertía en un billete; los cuatro billetes, en otro de cien. Y así fué adquiriendo su fortuna. Paralelamente, aumentaba su miedo a la decrepitud, al abandono, al asilo. Y amontonaba, amontonaba. Si hubiera llegado a poseer uno, dos o cuatro millones, no hubiera dejado de ser mendiga, y su miedo no hubiera tampoco desaparecido. Porque el miedo da tan elevada categoría a la cosa que le inspira, que no hay fortuna que pueda vencerlo. Por eso todo le parece poco a los avaros, que son los más miedosos de la vida y que quieren sofocar ese miedo con el oro; y como el miedo persiste, no basta el oro que poseen y siguen amontonando. Y terminan por comprender que el oro vale poca cosa y que hay que poseer mucho para no ser del todo un pobre. La verdad es todo lo contrario de lo que cree la gente: el avaro es el que da menos valor al dinero.

MEDUSA

AGUAFUERTE DE A. NOGUEIRA

Ramiro de Maeztu y sus Ensayos en Simpatía

Ramiro de Maeztu, en un artículo generosamente consagrado a mi modesta persona y que llevaba por título mi propio apellido, recordaba en "El Sol", de Madrid, los lazos de amistad que me unen a su familia desde hace unos cuarenta años.

Pudiera afirmar, repitiendo el corriente dicho, que a Ramiro de Maeztu "lo vi nacer", pues conocí y traté a su padre, hombre inteligentísimo y de muy vasta cultura, a poco de su regreso a Cuba, unido ya a la dama virtuosa, de extraordinario talento y admirable voluntad que goza en su retiro de Bilbao la dicha inefable de haber visto escalar las cumbres, a fuerza de trabajos y por los propios méritos, a sus cinco hijos todos, desde el mayor Ramiro al menor Gustavo, sin olvidar a María, de quien puede decirse por su enorme valer que es "uno más" entre "los" Maeztu.

A Ramiro me fué dado conocerle a raíz de su llegada a Cuba, allá por el 1889. Puedo asegurar que me impresionó vivamente, no obstante sus pocos años; acaso no llegaba a los 16. Venía a Cuba en pos de horizonte más dilatado que el que entrevéa en Vitoria, su ciudad natal. Lo admiré, casi un niño, luchar como un hombre, ganando el pan con el "sudor de su frente", de esa frente en que sin duda ya bullían y se agitaban las ideas y los pensamientos que más tarde, vertidos por su pluma, habrían de señalarle como uno de los más enjundiosos publicistas españoles. Mucho más tarde, recientemente, durante mi viaje a España, lo he tratado con intimidad viviendo a su lado horas imborrables de espiritual deleite; gozando al confortable y dulce calor de su hogar,—en Serrano, 112, que embellecen y santifican su distinguida y amable esposa y su inteligentísimo hijo—horas y horas de afectuosos, casi filiales agasajos, como si Ramiro y los suyos quisieran hacer menos dura y dolorosa para el **extranjero en su patria** la ausencia y lejanía de mis hijos; recibiendo de él finezas de todas clases, en público y en privado, en el banquete con que la bondad de amables amigos me obsequiara en "Tournie", en las columnas del citado "Sol", donde quiera que su cariño a mí tuvo oportunidad de exteriorizar el juicio halagüeño, aunque hiperbólico, sobre el viejo amigo de sus buenos padres, sobre el amigo de siempre de los Maeztu...

Quiero decir, pues, que he seguido paso a paso la vida y obra de este pensador español que figura sin disputa entre los de primera línea con que cuenta la publicidad hispana de la hora presente. Y he seguido paso a paso la vida y obra de Ramiro de Maeztu, no a la manera ciega del abuelo que todo lo aplaude y tolera, sino más bien al modo del padre que si goza con el éxito también observa el rumbo extraviado y ve y lamenta los fracasos.

Creo innecesario asegurar, pues su vida y su obra son sobradamente conocidas de los públicos hispanoamericanos, que desde sus primeras campañas en "El Porvenir Vasco" —en algunos de los cuales rebatió opiniones mías expuestas en cartas íntimas—hasta ahora que se lo disputan las primeras revistas y los mejores periódicos de Europa y América, la marcha de Maeztu por los abruptos caminos de la publicidad ha sido ascendente, sin el menor tropiezo, sin la más insignificante caída, sin uno de esos rápidos descensos, muy frecuentes entre escritores de valía, de los que se recobra fácilmente un hombre de talento, pero que señalan en su vida o en su obra un retroceso.

Era muy joven, no había cumplido los veinticinco años, y ya "La España Moderna", la mejor revista española de la época, la que dió a conocer en nuestra patria el movimiento literario extranjero, le abría sus no muy asequibles columnas. Era muy joven, repito, y no sólo tuvo acogida en la citada revista, sino que su colaboración fué solicitada por el propio señor Lázaro, su director, avisado y experto valorizador de méritos artísticos y literarios.

Y esto de ser muy joven, de apenas veinticinco años y verse requerido para colaborar en revista de tales prestigios, pudiera no tener importancia de estos tiempos; pero sí la tiene y muy significativa para los que vivieron aquellos en que eran difíciles, casi imposibles, las improvisaciones; en que un hombre tenía que probar cumplidamente su valer y su suficiencia antes de tener acceso al Templo de la Fama.

Señalo el hecho simplemente; no es que juzgue mejores los tiempos idos y peores los que corren. Aunque para el poeta "cualquier tiempo pasado fué mejor", y algunos pudieron suponer que yo, por mis años, no por poeta, debiera compartir esa opinión, declaro que hoy, como ayer, como siempre, miro con regocijo a la juventud triunfante; y que mi regocijo es mayor si el triunfo es exclusivo producto del esfuerzo y del talento del triunfador. Porque, que triunfe un hombre viejo o maduro no tiene nada de particular, ya que le sirve de ayuda y guía su experiencia; pero que alcance la victoria el joven y la obtenga en buena lid, es doble éxito: triunfa sobre los demás por sí solo, y triunfa de sí mismo, de sus pasiones, de su inexperiencia que muchas veces ocultan el camino y llevan al atajo.

Más tarde, reciente la pérdida de las que fueron nuestras últimas colonias, en los días crueles y amargos de la derrota que forzó a mi patria amada a recogerse en el viejo solar después de haber sido estrecho el mundo para sus tercios y su gloria, Ramiro de Maeztu formó en la falange juvenil que se conoce aún por "los del 98" y que tuvo por jefe a don Joaquín Costa, el león aragonés, equivocado a mi juicio en no poco, pero grande, augusto hasta en sus errores, hasta cuando, queriendo marcarnos otros rumbos y pidiéndonos diéramos al olvido las virtudes guerreras de la raza, nos conminaba a cerrar con triple llave el arca santa que guarda los restos del Cid,, idea ésta que no comparto yo.

Maeztu, al igual que sus compañeros, al igual que el propio Costa, sufrió injurias y denuestos de unos, la envidia de otros, la negación de muchos. Yo mismo—y conmigo millares de mis compatriotas alejados del terruño—vi en aquellas campañas una labor disolvente y hasta difamadora del buen nombre de España; creía que al restar prestigios y desconocer méritos a los valores consagrados se hacía obra demoledora de la Patria, dando la razón al político inglés que nos tenía por muertos y al político español que nos imaginaba sin pulso. Era a mi juicio, justificar la mala fama de que "gozábamos" ante la opinión extranjera; era como decirle: "somos, no como ustedes suponen, sino peores"...

No entendí—lo confieso lealmente—el "método" de los hombres del 98; no comprendí su procedimiento, tan parecido a ese que los médicos llaman "heroico"; y hoy, después de haber visto y palpado los magníficos resultados de aquella labor, después de haber gozado con deleite observando y estudiando sobre el terreno en mi reciente viaje el adelanto, los progresos en todos los órdenes de mi España, debo declarar que somos deudores a "los hombres del 98" por los bienes que nos han donado y hasta por los juicios que impremeditadamente y por desconocimiento de causa formulamos contra ellos y su obra.

Maeztu llevó a la falange de "los del 98" un hombre ya hecho y un prestigio bien cimentado. Todavía recuerdo sus trabajos de aquellos tiempos y sus apóstrofes duros, agrios a hombres e instituciones, a cuanto pasaba por el tamiz de su crítica, cruda, pero honrada, patriótica e inspirada en el férvido deseo de dar a España "nuevos ideales", que era, según su tesis, darle nuevos y más dilatados rumbos por los campos del progreso. "Nuevo Mundo", el "Heraldo de Madrid" y otros órganos de publicidad fueron entonces su tribuna, o mejor diría su "púlpito"; pues Maeztu por su estilo, por su preparación, por sus medios y por su fin me ha dado siempre la impresión de un sacedote, aunque no católico, sino de las sectas reformadas, tal y como si su santa, ejemplar e ilustre madre—mi buena y respetada amiga—le hubiera trasmitido con su sangre inglesa la austeridad, la reflexión y el espíritu catequista que distingue a los pastores anglicanos... y oportuno creo decir que ella es una ferviente católica.

No contento Maeztu con su propaganda en el seno de la Patria por medio de los citados periódicos y algunos otros de provincia, continuó su labor en estas tierras de América, haciendo ofr a sus compatriotas palabras de dolor y esperanza, de desaliento y confortación: desaliento para los que nos empeñábamos en seguir viviendo al recuerdo de un pasado que no tornaría; de confortación; desaliento para los que nos empeñábamos en seguir viviendo al recuerdo de un pasado que no tornaría; de confortación por cuanto nos hacía vislumbrar sonrosados y brillantes horizontes que hoy son la realidad. Nicolás Rivero, conocedor de mi amistad con Maeztu, me pidió un día que le ofreciera colaboración en el DIARIO DE LA MARINA (importante periódico que administré durante ocho años): así lo hice, pero el escritor, en aquella época entregado a vastos empeños culturales en Inglaterra, declinó el ofrecimiento, en carta que aún conservo, "por no disponer de tiempo para el empeño". ¡Caso admirable de probidad en un publicista que vive de su pluma y caso admirable de transigencia y amplitud de miras en quien como Nicolás Rivero era de un catolicismo y un conservatismo absolutos! Por eso lo remarco.

Tras su prolongada estancia en Inglaterra pasó Maeztu a Alemania. Su ansia de saber lo llevó a esa tierra de filósofos y economistas, de filólogos e historiadores. En la carta que Ramiro me escribió declinando la oferta de colaboración en el DIARIO, me explicaba el motivo de su consagración al estudio. "He arribado a los 30 años—me decía—; gozo de una buena reputación como publicista y necesito estudiar, saber cada vez más; no para acrecentar esa reputación de que disfruto, sino para ostentarla honestamente"...

Mas observo que me he apartado del propósito que me movió a escribir estas líneas a Maeztu dedicadas. Recordando la vida y la obra del pensador ilustre, mi cariño de amigo me ha hecho olvidar "su obra" última, la que lleva por título "Don Quijote, don Juan y la Celestina", "ensayos en simpatía", y que me remitió recientemente avalorada con una gentil y expresiva dedicatoria.

Es verdad que sería en mí atrevimiento desmedido y ridícula presunción echarmelas de crítico, máxime siendo el sujeto de la crítica un Ramiro de Maeztu y el objeto ese libro todo sustancia, todo ideas, todo claridad de expresión, pero a la vez todo profundidad de conceptos, todo invitación a la meditación honda, todo enseñanza, en una palabra.

Esos "ensayos en simpatía" de Maeztu debieran ser leídos por todos mis compatriotas, especialmente por aquellos que parecen no sentirse orgullosamente españoles, quizá por el contraste entre su visión de una España limitada a la riente aldea que dejaron y la de las ciudades y tierras que sus ojos contemplaron en su deambular por el mundo.

Si la historia no estuviere abrumada por las hazañas españolas; si el mundo no reconociera nuestro pasado de gloria y nuestro presente de triunfos, el hecho, que señala Maeztu, de haber forjado nuestra literatura los tres tipos más acabados que jamás han existido en literatura alguna sería suficiente para exigir, por méritos propios, el derecho a ocupar un puesto prominente en la Liga de la Humanidad, mejor y más digno que el que se nos regatea por envidia en ese "sueño de Wilson" que se llama "Liga de las Naciones".

He leído varias veces el libro de Maeztu; mejor dicho lo he estudiado con el cuidado y atención que exige obra de tal magnitud. Como Maeztu es lo que se llama un escritor de ideas, algunos capítulos, principalmente los consagrados a pintar la vida de Cervantes y su época, me han distraído horas enteras en meditaciones y recuerdos.

La sobriedad de su estilo, bello y elegante en su misma sencillez, armonioso por ser exacto, es una de las cualidades que más admiro en Maeztu, seguramente porque hombre yo de otros tiempos, más cerca de los románticos que de los positivistas, y lector de joven y de viejo de Alarcón, de Pereda, de Selgas, de Castelar y de tantos otros de mi época, hice mi gusto y se formó mi estilo—si estilo puedo llamar a esta mi pobre manera de emborronar cuartillas—al influjo de aquellos escritores de prosa copiosa, rica en imágenes, muy atentos a la forma exquisita, en quienes las ideas no eran el todo, como en Maeztu, sino el motivo para escribir o decir cosas muy lindas, muy hermosas que aún hoy nos sirven de modelo de bien decir y de bien hablar.

No soy perito en nada, pero mucho menos en esta clase de estudios que Maeztu cultiva; mas puedo asegurar que su lectura ha sido para mí manantial purísimo en que he bebido bellezas infinitas y he aprendido provechosas lecciones. De los tres ensayos—será necesario que lo diga siendo yo español?—el que tiene mi preferencia es el consagrado al Quijote; porque comparando "la decadencia" de aquellos tiempos con "la madurez" de los que corren es fuerza dar la razón a Maeztu y creer con fe ciega en que España tiene ya "otro ideal", que lo persigue con ahinco y lo alcanzará sin disputa; que España dejará de ser la de ayer y la de hoy, para siendo la de siempre, ser más grande cada día, ave fénix de las naciones que renacerá eternamente al calor de sus hijos, los del viejo solar y los de esta América, más nuestros ahora por el cariño que cuando lo eran por vínculos políticos.

Y, he ahí lo que puedo decir de Ramiro de Maeztu y de su obra última, en estos renglones que le llevarán con mi agradecimiento el cálido testimonio de mi acendrado afecto y entusiasta admiración.

Juan G. PUMARIEGA

Habana, 25 de Mayo de 1926.

Del Siglo de Oro

EL PERRO Y EL ASNO

A su casa a descansar
volvía un hombre de fuera,
y un perrillo que tenía,
comenzándole a hacer fiestas,
en los hombros le saltaba.
Estaba un pollino cerca
y tuvo envidia del perro,
y de la misma manera
quiso halagar a su amo,
y poniéndose en dos piernas
le derribó una quijada.
Saca tú la consecuencia.

(Lorenzo me llamo, jornada 3a.)

AFEITAR POR AMOR DE DIOS

De limosna y sin dinero
la barba hacía a un pastor
con la navaja peor,
desazonado, un barbero.
Como la navaja estaba
con mil mellas que tenía,
el cabello no partía,
pero el rostro desollaba.
Conoció el pastor el yerro,
mas vió ser fuerza que calle.
En este tiempo en la calle
le daban palos a un perro.
—¿Qué será aquello?—decía
el barbero a sus oídos,
como con los alaridos
el perro les aturdía.
Respondió el pastor allí,
viendo que en saberlo escarba:
—Deben de hacerle la barba
de limosna, como a mí.

(Callar siempre es lo mejor, jornada 3a., y El redentor cautivo jornada 2a., en colaboración con Sebastián de Villaviciosa).

EL CONSUELO

Cuentan de un sabio que un día,
tan pobre y mísero estaba,
que sólo se sustentaba
de unas hierbas que cogía.
—¿Habrá otro—entre sí decía—
más pobre y triste que yo?
Y cuando el rostro volvió
halló la respuesta, viendo
que iba otro sabio cogiendo
las hojas que él arrojó.

(La vida es sueño, jornada 1a.)

Calderón de la BARCA

EL MENDIGO HECHICERO

(CUENTO TURCO)

Muchos años habrá vivía un sultán que, por su desgracia, no logró tener descendencia.

Entristecido y apesadumbrado, dió en emprender largos viajes en compañía de su primer ministro.

Un día, al límite de una de aquellas excursiones, se les apareció un mendigo, que les saludó diciendo:

——¡Alá te guarde, oh sultán!

——Si sabes que soy sultán, bien puedes averiguar el pesar que me acongoja—contestó el monarca.

El mendigo replicó:

—Toma esta manzana, da a comer la mitad a la sultana y cómete tú la otra mitad. En seguida tendrás un hijo; pero en cuanto el príncipe llegue a la edad de veinte años, me pertenecerá.

Y dicho esto, desapareció.

Transcurrió tiempo, y regresado el sultán a palacio, se dispuso a cumplir las instrucciones del mendigo. Dió a comer la mitad de la referida fruta a la sultana y engulló él la otra mitad.

Meses más tarde, según había predicho el hechicero, la sultana tuvo un hijo, y el padre ordenó que se celebraran grandes fiestas en todo el reino.

Cuando el niño frisó en los cinco años pusiéronle un preceptor que le enseñara a leer y escribir.

A los trece de su edad hacía excursiones y tomaba parte en las grandes cacerías.

Cuando estaba a punto de cumplir los veinte decidió el sultán, ávido de descendencia, y deseoso de transmitir la corona, casar a su hijo.

Con la premura del caso se buscó escrupulosamente la princesa que habían de elegir como esposa.

Ya el día de la boda, y cuando con todos los invitados se comenzó a celebrar la ceremonia, apareció súbitamente el mendigo, que cogió al novio y lo transportó a la falda de una montaña.

Una vez allí, díjole al príncipe:

—¡La paz sea contigo!

Y desapareció.

Poseído del espanto consiguiente, el joven miró a su alrededor y no vió a nadie más que tres palomas que volaban hacia un arroyuelo, y que, de repente, se convirtieron en tres preciosas doncellas que se disponían a entrar en el agua a bañarse.

Prontamente, dos de ellas salieron del agua, recobraron su primitiva forma de palomas y echaron a volar.

La tercera, al salir del arroyo, se llegó al príncipe y le preguntó cómo había podido llegar hasta allí.

—Un mendigo hechicero me trajo a este sitio.

La doncella respondió:

—Ese mendigo es mi padre. Cuando venga te cogerá de los cabellos y te azotará con un látigo después de atarte a ese árbol. El te preguntará: "¿Me conoces?", y tú debes únicamente responder: "No te conozco."

Y tras hacer esta advertencia, la doncella tomó forma de paloma y salió volando, como las anteriores.

Pronto vió el príncipe acercarse al hechicero con un látigo en la mano. Asió al joven, lo ató de los cabellos a un árbol y le preguntó:

—¿Me conoces?

Y cuando el príncipe le respondió "no te conozco", huyó de aquel lugar.

Durante tres días el cuerpo del príncipe estuvo amoratado con las huellas de las ligaduras.

Cuando el mendigo se convenció de que no le hacía proferir más palabras, lo dejó libre.

Paseábase un día, cuando se le apareció una paloma, que le dijo:

—Toma este pájaro y llévalo contigo. Cuando mi padre te pregunte a cuál doncella quieres, respóndele señalándome a mí. Si no pudieras reconocerme, le dirás: "Deseo a la joven sobre la cual se pose este pájaro."

Y diciendo esto, huyó volando la paloma.

Al día siguiente vino el hechicero con las tres doncellas, preguntando al príncipe cuál de ellas le gustaba más.

El joven replicó que aquella sobre la cual se detuviera el pájaro que tenía en la mano.

Echada a volar el ave, se posó sobre la joven que le había dado instrucciones.

Esta le fué concedida en matrimonio, pero sin el consentimiento de la madre, que no se hallaba presente.

Cuando el príncipe y la doncella iban paseando, poco tiempo después, vieron venir hacia ellos a la madre.

La doncella dió un puntapié al príncipe, que se convirtió en un hermoso jardín, y dando otro en el suelo quedó ella transformada en jardinero.

Al llegar la madre interrogó a éste:

—¿Has visto pasear por aquí a una doncella con un joven?

La doncella respondió:

—Los tulipanes rojos no se han abierto todavía; los capullos son muy pequeños.

La bruja, que bruja era al cuento la madre, volvió a decir:

—No te pregunto por los tulipanes, sino por una doncella y un joven.

Pero la niña contestó:

—No, no tengo espinacas; hasta lo menos dentro de un mes no estarán en sazón.

Viendo que no la entendía, la vieja siguió su camino.

Cuando la bruja desapareció, de dos patadas volvieron el príncipe y la doncella a recobrar su primitiva forma.

Siguieron paseando; la vieja volvió pasos atrás y, viéndolos juntos, se fué hacia ellos.

La doncella también vió a su madre; dió una nueva patada y convirtió al príncipe en un horno de pan, y ella se transformó en panadero.

La madre llegó y preguntó:

—Panadero, ¿has visto pasar a una doncella con un joven?

—El pan no está todavía; acabo de amasarlo. Vuelva dentro de una hora y acaso le pueda dar alguno.

—No pregunto por el pan, sino por una doncella y un joven que deben haber pasado por aquí.

—¡Ah, ya lo creo! No tardará en poderse comer.

La vieja se marchó, y otra vez recobraron su ser la doncella y el príncipe, que prosiguieron su camino.

Por tercera vez la madre volvió la vista y distinguió a los amantes.

Pero la doncella lo notó, y convirtió al príncipe en una laguna y a ella en un pato que nadaba en sus aguas.

Cuando la vieja llegó a la laguna el pato había ido nadando a toda prisa hasta ganar la orilla opuesta.

Viendo la bruja que no podía pasar, se volvió a su camino.

Sorteado el peligro, recobraron su forma príncipe y doncella. Siempre caminando, llegaron a la casa del mendigo, donde la joven rogó a su padre condujera a palacio al príncipe.

El brujo no lo quiso hacer, y entonces caminaron los dos jóvenes hasta que, llegando a las cercanías de la ciudad, el príncipe fué a palacio por un coche, en el cual conduciría a la doncella.

Pero viendo que el príncipe no volvía, se transformó en paloma, voló hasta el palacio y entró por una ventana, posándose en el hombro del joven.

Este la dió un beso, y en el acto se transformó en una hermosa doncella.

El sultán los casó y fueron muy felices, viviendo prósperos y largos años.

Traducción de Luis A. MARIN

Una Obra del Dr. Jústiz

¡Ya! Ya está a la venta, convenientemente editado el Curso de Geografía (General y Descriptiva) alhajada en su insuperable clasificación por la erudición y profundo conocimiento, que de la materia tiene y ofrece a los alumnos del Instituto de Segunda Enseñanza el doctor Tomás de Jústiz y del Valle, su autor.

Era necesario—¿desde cuándo?—para el adiestramiento del alumno en esta asignatura, con mayores alientes patrióticos y culturales, la aparición de este libro de texto que, no por ser el catedrático que la desempeñara, sino por su idoneidad precisa para el cumplimiento y realización de tan magna obra, era el doctor Tomás de Justiz el llamado a cumplirla de manera tan satisfactoria para el profesorado, el alumno y aún el lego en estos asuntos, como lo ha hecho para honra y prez de la bibliografía didáctica cubana.

Varios son de reseñar—de notar son todas las páginas del libro—en este auto de fe, forzosamente conciso, los aspectos interesantes y novedosos que ilustran de manera más amplia gozada aquí, al alumno amante de la asignatura, despertando en el que sienta por ella más parco entusiasmo, por apartarle otras predilecciones vocacionales, cierto amable atractivo que le obliga a ahincar su atención en él.

Uno es el que descubre a los alumnos del Instituto de Segunda Enseñanza, los fenómenos climatológicos, frutos de observaciones astronómicas hechas en nuestro país, donde el alumno vive, y los cuales sufre, curiosamente la mayoría de las veces, sin saber sus causas y efectos directos, dado que los anteriores libros de texto estudiados en los Institutos, carecen del importante aporte que la acuciosidad del doctor de Justiz ha allegado a la asignatura.

Continuemos consignando lo más ordenadamente posible, las demás excelencias de tan útil libro, haciendo resaltar su admirable método de exposición, diáfano, congruente y ameno.

Nota de originalidad imperante es la habilidosa exposición de las materias contenidas en la obra, sin merma de la integridad armónica que el estudiante necesita para el total dominio del conocimiento, todo ello desenvuelto en una claridad precisa que constituye—sabido es—sinónimo de máxima utilidad y provecho; condición que la fecunda habitualidad del expositor que hay en el doctor de Jústiz hace resaltar merced a su amplia consagración de profesor.

El estilo se mantiene a tono, en una espontánea y encantadora sencillez.

Agreguemos a todo ello, las condiciones pedagógicas de este Curso de Geografía, escrupulosamente observadas como para montar dignamente las gemas que a la juventud estudiosa ofrece este dilecto autodidacta, las cuales se interpretan con la apreciación de su tipo de letra de fácil lectura para el alumno; del color y clase del papel, y sobre todo, de la nítida y pulcra impresión, lo que se aviene con las exigencias de la higiene escolar que vela por las facilidades saludables ofrecidas a la asimilación del niño.

No es la obra de un erudito hermético sino la de un erudito que puede y sabe ser magistral en el recto y más amplio sentido de la palabra.

Por ello pueden estar seguros los padres de que sus hijos van por buena senda cultural, descansando en mentores de la índole del doctor de Jústiz: por tal causa se les puede felicitar, como así mismo al Gobierno, empeñado en el auge de la instrucción general e imposibilitado de llevarlo a efecto, hasta cierto punto y de un modo patriótico, sin el esfuerzo personal y prestigioso del profesorado cubano.

Al doctor Tomás de Jústiz y del Valle ofrecemos nuestra más alta consideración y muy afectuosamente nos enorgullecemos de su gran éxito, pues en el ilustre catedrático de Geografía del Instituto de la Habana vemos también a un distinguido compañero en la prensa, en su condición de antiguo y competente redactor de nuestro colega "La Lucha".

R. S. O.

ADVERTENCIA

A NUESTROS ESTIMADOS COLABORADORES ADVERTIMOS QUE, PARA CUANTO SE RELACIONE GRAFICA O LITERARIAMENTE CON EL SUPLEMENTO ILUSTRADO, SE DIRIJAN DIRECTAMENTE AL ENCARGADO DEL MISMO, SEÑOR MARIANO MIGUEL.

NO HACIENDOLO ASI NO SE RESPONDE DE LA INSERCION DE LOS TRABAJOS Y MENOS DE SU EXTRAVIO.

M.E.C.D. 2016