SECCION 1ª

EL TIEMPO
LA NOTA DEL OBSERVATORIO
VEASE EN LA PAGINA 2

DIARIO DE LA MARINA

EDICION DE LA MAÑANA
INFORMACION CABLEGRAFICA MUNDIAL POR NUESTROS HILOS DIRECTOS

SECCION 1ª

AÑO XCIV.—NUM. 130 El periódico más antiguo de Cuba. LA HABANA, MARTES 11 DE MAYO DE 1926.—SANTOS MAMERTO Y FRANCISCO DE JERONIMO Acogido a la franquicia postal 30 PAGINAS—5 CENTAVOS

HEMEROTECA MUNICIPAL MADRID

TODOS LOS FERROCARRILES DE CUBA SE DECLARARON EN HUELGA ANOCHE A LAS 9

IMPRESIONES

El peregrino ingenio del doctor Ferrara deleitó ayer a sus lectores al través de un artículo dedicado a exaltar la honradez del señor Presidente de la República.

Sobre la honradez del señor Presidente se ha hablado y se ha escrito mucho, como si no perteneciese al orden natural de las cosas el que un hombre honrado no deje de serlo porque ocupe la Primera Magistratura.

El que estas líneas escribe puede asegurar que le causa tanto asombro la revelación de la honradez de marras como que el sol salga todos los días. Un año antes de tomar posesión del Poder el general Machado, ya sosteníamos todo eso que a voz en grito vociferan aquellos para los que realmente constituyó un verdadero asombro la honestidad del General.

Porque para nadie es un secreto que muchos de los turiferarios de la moral, que hoy atruenan el espacio con sus voces, trabajaron por Machado en la creencia de que era la encarnación del continuismo.

Estimamos que alabar la moral del Presidente de la República constituye en cierto modo denigrar al general Machado, porque ello indica que se tenía un pobre concepto de él. El mejor elogio que se puede hacer de un hombre cuando llega a una alta posición, es no elogiar aquellas cualidades que se suponen en toda persona decente.

Cosa muy distinta acontece cuando se trata, por ejemplo, del carácter, de la inteligencia, de la cultura y de otras cualidades que pueden o no concurrir en un hombre de bien.

El general Machado es un hombre de carácter, como bien dice don Orestes Ferrara. A su carácter le debe sus buenos éxitos, pues sólo los hombres que poseen en alto grado la virtud de mantenerse firmes en el logro de un propósito son capaces de realizar grandes obras.

En cuanto a su honradez diremos que es honrado de la misma manera que es de regular estatura, que habla bastante bien, que tiene buen apetito; o lo que es lo mismo, que es un hombre normal.

De todo lo cual está perfectamente convencido don Orestes.

Por eso y habida cuenta de que el ilustre político se apresta a **ponchar** al actual Alcalde, su artículo nos parece una **base por bola** para Machado.

SALE PRECIPITADAMENTE EL SR. SUBSECRETARIO DE JUSTICIA DR. EGUILIOR

ESTA SU PADRE ENFERMO DE GRAVEDAD

Precipitadamente embarcó anoche para Santa Clara y de allí dirigirse a Santiago de Cuba, el joven doctor Ricardo Eguilior, subsecretario de Justicia, quien ha recibido la noticia de que su padre se halla en grave estado de salud.

El doctor Eguilior, se entrevistó ayer con el Secretario de Comunicaciones, doctor José María Espinosa, para tratar acerca del medio de transporte, acordándose por el Presidente de la Comisión de Ferrocarriles la designación de un inspector para que lo acompañe, el señor Constantino Morán.

La combinación que adoptará el doctor Eguilior para llegar a Santiago de Cuba, es tomar el tren de esta noche hasta Santa Clara y de allí buscar el medio de que le pongan un tren especial a la ciudad de Santiago de Cuba.

ULTIMA HORA

No pudiendo—a última hora—vencerse las dificultades que entrañaba este medio de transporte, la Marina Nacional, puso a la disposición del señor Eguilior el cañonero Yara.

A LA 1 y 30 A. M.

A la una y media zarpó para Santiago de Cuba este buque de guerra, que llevó también víveres, medicinas y correspondencia.

ALARMA EN BAEZ POR LA APARICION DE CINCO CASOS DE TIFUS

(Por telégrafo)

Baez, mayo 10.—DIARIO DE LA MARINA, Habana. — El doctor Ricardo Carrera, Médico Municipal, comunica a la Jefatura Local de Sanidad la existencia de cinco casos de tifus. El pueblo siéntese alarmado no obstante las medidas tomadas por los competentes empleados de Sanidad Alberto y Luis Fariñas, que han logrado localizar los casos, alejando a los familiares.

Llada,
Corresponsal.

El Presidente del Partido Liberal contesta al doctor Miguel Mariano Gómez

Véase la Carta en la página 8

Por conducto del sub-secretario de Gobernación, Dr. Vázquez Bello, el Gobierno muestra su decidido propósito de que no se interrumpan los trenes de correspondencia, medicinas y víveres

LA CUBA COMPANY SIGUE FORMULANDO ACUSACIONES

El señor Presidente de la República, general Gerardo Machado, se dispone a actuar enérgicamente, de modo personal y directo, en la pronta solución del grave conflicto

EL AVISO, A LAS TRES P. M.

A las tres de la tarde de ayer el Presidente de la Delegación número dos, fué llamado telefónicamente desde Camaguey. Se le notificó que la Hermandad Central había acordado pedirle a los ferrocarriles de las Hermandades Ferroviarias que no se hallaban en huelga, que la decretasen sin otra demora que la del tiempo preciso para comunicarla a la Administración de las respectivas empresas.

Confirmada la noticia, el presidente convocó acto seguido a la Directiva de la Hermandad, reunida en sesión permanente: ésta, desde ayer temía que de un momento a otro surgiera un incidente que la obligara a asumir una actitud radical.

LA NOTIFICACION

Ratificada la orden de Camaguey se pasó aviso a la Administración de los Ferrocarriles que la huelga general estaba decretada y que ésta daría comienzo a las nueve de la noche. Cerca de las seis de la tarde quedó desde el punto de vista ultimado todo.

LA NOTICIA

Inmediatamente se cursó por la Hermandad a todas las Estaciones este aviso-orden:

A las nueve deben cerrarse las vías, y los semaforistas prestarán servicio en sus puestos sólo hasta esa hora.

Los emisarios de este aviso-orden lo fueron: en las líneas eléctricas y de vapor, el mismo personal de los trenes; otros, en autos; otros, por teléfono, telégrafo y clave.

SE CUMPLE LA ORDEN

Los jefes de Estaciones cumplieron la orden con puntualidad. A esa hora quedaron cerradas las estaciones. Para muchos fué una sorpresa, pues la noticia—transmitida y cumplida en tan breves horas—no pudo llegar a todos los que se encontraban en sus ocupaciones, o visitas en los pueblos cercanos de la capital; y fueron muchos los que tuvieron que utilizar los ómnibus y otros vehículos para trasladarse a sus residencias.

LAS DEMAS HERMANDADES DE LOS CONTROLADOS SECUNDAN EL PARO

En las oficinas de la Hermandad nos informaron ayer que todas las Divisiones de los Controlados, Matanzas, Cárdenas y Pinar del Río, recibieron la misma orden de la Hermandad Central de Camaguey, y a la misma hora.

EL MOVIMIENTO ES DE SOLIDARIDAD

Nos informaron además esto otro: Las relaciones de los obreros con la Administración de los Controlados y hasta el último momento, fueron cordiales, el movimiento es de solidaridad con sus compañeros de Camaguey.

SE COMUNICO LA DECLARACION DE HUELGA A TODAS LAS SOCIEDADES OBRERAS

Decretada la huelga, se pasó una comunicación oficial a todas las sociedades obreras, dándoles cuenta de la declaración. Algunas entidades que habían tratado de las posibilidades de tener que apoyar a los ferroviarios, contestaron, ayer mismo enviándoles sus adhesiones.

LOS OBREROS Y EMPLEADOS DE LA AMERICAN STEEL COMPANY

Los obreros y empleados de esta casa constructora de armazones de hierro y de carros de ferrocarril, han participado a la Hermandad que están dispuestos a cooperar a la huelga moral o materialmente.

OTRAS SOCIEDADES: LOS CONDUCTORES Y MOTORISTAS

Anoche en los salones de la Hermandad circulaba este rumor: Los motoristas y conductores de la Havana Electric se proponen secundar el movimiento, tan pronto lo estimen conveniente los ferroviarios.

Para mañana miércoles a las tres de la tarde, han sido citados por el Presidente de la Comisión de Ferrocarriles, los representantes de las Compañías ferrocarrileras de la Cuban Central y F. C. Unidos de la Habana, y el de las divisiones correspondientes de Santa Clara y Habana.

EMBARCA EL SUB-SECRETARIO DE JUSTICIA

El Sub-Secretario de Justicia doctor Ricardo Eguilior embarcó anoche rápidamente para Santiago de Cuba, con motivo de recibir noticias de sus familiares participándole la gravedad de su señor Padre. Con tal motivo el Sr. Espinosa pasó el siguiente telegrama al Admor. del F. C. de Cuba. "El Subsecretario de Justicia y el Secretario particular del Dr. Jesús María Barraqué señor Reina, acompañados del Inspector de ferrocarriles señor Constantino Morán llegarán a esa ciudad en el tren correo de mañana. Como es urgente que estén en Santiago de Cuba a la mayor brevedad le ruego les ponga un tren para que puedan continuar viaje inmediatamente.—(f) José ESPINOSA, Presidente de la Comisión de Ferrocarriles.

PUEDEN RECABAR EL AUXILIO DE TODAS LAS AUTORIDADES

El Presidente de la Comisión de Ferrocarriles ha dirigido ayer el siguiente escrito al Admor. de los F. C. Unidos que dice así:

Sr. Administrador General Auxiliar de la Compañía del Ferrocarril Unidos de la Habana.
Ciudad.
Señor:

Me participa la Administración del Ferrocarril de Cuba, que está en condiciones de transportar un tren diario de ganado de Camagüey a Santa Clara en ocho horas, pero que han tenido que suspender esos embarques en virtud de que los Unidos le han dado aviso que no pueden manejar más carros de ganado hasta nueva orden.

Es mi deber como Presidente de la Comisión de Ferrocarriles, el solicitar de esa Administración la renovación de esa orden, por cuanto ese servicio de transporte, tan necesario para el consumo de esta Capital, no puede en manera alguna interrumpirse, para lo cual apelará usted a todos los medios a su alcance, a fin de cumplir con la obligación que tienen todas las Compañías de Ferrocarriles, de prestar los servicios públicos.

Puede usted recabar el auxilio de todas las autoridades tanto civiles como militares, si es necesario, con el objeto de llenar ese importantísimo servicio.

La Compañía del Ferrocarril de Cuba a pesar de tener gran número de sus empleados en huelga, viene atendiendo todos sus servicios con bastante regularidad y no emite esfuerzos para realizarlos de una manera completa y normal.

De usted atentamente,
José María ESPINOSA.
Presidente de la Comisión de Ferrocarriles.

EL SERVICIO DE CORRESPONDENCIA

También le ha pasado otro escrito al Admor. de los F. C. Unidos solicitando que la correspondencia pública se siga transportando como hasta el presente y como se viene haciendo en la provincia de Camagüey y en la de Oriente, para lo cual debe indicar a la Comisión de Ferrocarriles el medio de llevar a efecto, sin interrupción, dicho servicio, en la división de la Cuban Central.

MAS TELEGRAMAS

CAMAGUEY, 10 de Mayo, 12.30 p. m.—Presidente Comisión de Ferrocarriles. Habana. Superintendente González de la División de Santa Clara informa que uno de los coches de viajeros ayer en Trinidad a Santa Clara descarriló en chucho India, Km. 8 de la línea principal a causa de faltar al chucho el tornillo principal de la barra de conexión, tornillo que fué quitado intencionalmente, coche quedó descarrilado, en pocos minutos también informa dicho Superintendente que en tunel ramal untaron de jabón los rieles.

CAMAGUEY, 2 p. m. Honorable Secretario de Comunicaciones. Agradecemos ordene arrastre carro tanque gasolina West India No. 507 por carecer de este combustible primera necesidad despachado día 7 de mayo por estación de Belot carta Porte No. 107 agradecemos conteste. Antonio Sosa Hnos.

Sr. Antonio Sosa Henos.-Camajuaní.—Informése en el lugar en que se encuentra el carro No. 507 por el que Vds. se interesan a fin de ordenar su arrastre. José María Espinosa. Pte. Comisión de Ferrocarriles.

El Sr. Admor. de F. C. de Cuba ha dirigido el siguiente escrito al señor Gobernador Provincial de Camagüey y Alcalde Municipal que dice así:

"Sres. Tengo el honor de remitir a Vd. la adjunta copia de un escrito que con esta fecha me ha dirigido el Jefe de Inspectores de la Empresa dándome cuenta de nuevos hechos llevados a cabo por huelguistas en contra de oficiales de la Empresa y del servicio que actualmente presta el F. Carril. Nuevamente ruego a Uds. que con la mayor urgencia posible tomen medidas que garanticen a esta Empresa y a su personal la ejecución pacífica y normal de los servicios que están llamados a prestar. De usted atentamente, M. Cibrán. Admor. Gral.

La carta a que hace referencia el Inspector de la Compañía expone detalladamente las coacciones que con los trabajadores vienen realizando los huelguistas y la pasividad de la policía con la agresión de estos, habiendo algunos lesionados, los que han sido asistidos en las casas de Socorros de Camagüey entre ellos Alfredo G. Salazar que llegó acompañado por la Policía Municipal señor Aurelio Arismendez el cual fué acompañado por el cívico policía a la Casa de Socorros para que le certificaran las lesiones que presentaba las que le fueron producidas con una "goma" por un grupo de huelguistas.

Habana, Mayo 10 de 1926. Señor Admor. Gral. de los F. C. Unidos, Señor. El Sr. Ricardo Eguillor Sub-Secretario de Justicia ha sido autorizado para viajar en cualquier departamento de los trenes de esa Empresa por esta Presidencia, José María Espinosa. Presidente C. de Ferrocarriles.

¿CONDICIONES O IMPOSICIONES?

En la Comisión de Ferrocarriles se ha recibido en la tarde de ayer el siguiente escrito del Admor. de los F. C. Unidos de la Habana.

Sr. José María Espinosa, Presidente de la Comisión de Ferrocarriles Presente. Señor. A continuación me permito transcribir a Vd. el contenido de una carta que he recibido en la fecha de hoy del Sr. Presidente de la Delegación No. 2 de la Hermandad Ferroviaria. "En atención al problema existente con motivo de la circulación de trenes de procedencia ferrocarriles consolidados con destino a las líneas de los F. C. Controlados, y cumpliendo acuerdo de la Directiva a fin de continuar manteniendo las buenas relaciones de armonía con esa respetable administración, rogamos su aprobación a los puntos, con lo cual quedará restablecido el movimiento general de circulación en todo el radio de los F. C. Controlados".

Primero: No aceptar de y para el F. C. de Cuba que no sean los autorizados, en concordancia con lo convenio con la Dirección Central de la Hermandad, es decir trenes de correspondencia etc.

En tal sentido a fin de finiquitar de una manera satisfactoria el conflicto existente esperamos su grata respuesta al fin interesado.

De usted atentamente, (f) STOKES Admor. Gral. Auxiliar.

En el día de hoy ha de contestar el Sr. Espinosa, dicho escrito, del

(Continúa en la página veintidós)

NEW YORK, Marzo 11 - 3 a. m. .-DIARIO, Habana

LOS AVIADORES ESPAÑOLES LORIGA Y GALLARZA LLEGARON SIN NOVEDAD A APARRI, FILIPINAS, PROCEDENTES DE MACAO.

ASSOCIATED PRESS.

NUESTRO SEGUNDO CONCURSO DE VALES

¿Es usted un fanático del base ball? En ese caso el regalo de un pasaje de primera clase, ida y vuelta a los Estados Unidos, con tickets de entrada para presenciar los juegos de la Serie Mundial, mas cien pesos en efectivo, le significará lo que a los israelitas el maná caído del cielo.

De todos modos, aunque no llegue usted al fanatismo, es casi seguro que aceptaría gustoso dar un paseo gratis por los Estados Unidos, en el rigor de la canícula, con el pretexto de presenciar los juegos de la famosa Serie.

En último extremo, puede quedarse en Cuba y negociar su boletín de ida y vuelta, si la suerte le depara uno de los veinticinco pasajes, con los expresados anexos, que el DIARIO ha de sortear entre los que tomen parte en su segundo concurso de viajes.

Es bien sencilla la forma de tomar parte en este concurso. Bastará tener la curiosidad de recortar los cupones que desde el día 1 del mes de Junio entrante, han de aparecer en la primera página.

Para más detalles, léanse las siguientes bases:

BASES PARA LOS VIAJES A LOS ESTADOS UNIDOS

Primera:—A partir del 1 de Junio hasta el 1 de Septiembre, aparecerá un cupón en la primera plana del DIARIO DE LA MARINA.

Segunda: Por cada diez de estos cupones que se presenten en las oficinas de los Regalos del DIARIO, o se remitan por correo, se recibirá un vale numerado para el sorteo de los 25 pasajes con sus dietas, "tickets", etc., a los Estados Unidos.

Tercera:—Los cupones que se presenten pueden corresponder todos a un mismo día o días diferentes.

Cuarta:—Los cupones pueden cambiar la forma y el texto, pero serán admitidos durante todo el tiempo señalado para el canje.

Quinta:—El último cupón, que será publicado el día 31 de Agosto, se admitirá para su canje, por los vales numerados, hasta el 10 de Septiembre.

Sexta:—Los 25 pasajes de ida y vuelta a los Estados Unidos, con sus dietas, se sortearán el Domingo 19 de Septiembre, en un lugar de libre entrada, señalado oportunamente y en presencia de las autoridades correspondientes, de un Notario y de los gerentes del DIARIO.

Séptima:—El sorteo se verificará de la misma manera que ha quedado establecida para los viajes a España o Francia, o sea por medio de las ruedas numeradas.

Octava:—Los 25 pasajes de ida y vuelta a los Estados Unidos y dietas, los obtendrán aquellas personas que posean los vales iguales a los números que hayan resultado agraciados.

Novena:—Los favorecidos con estos viajes presentarán en la Administración del DIARIO DE LA MARINA el vale premiado, cuyo nombre escrito en el mismo habrá de corresponder a la matriz que queda archivada.

Décima:—Los poseedores de los vales premiados podrán traspasar sus derechos a otra persona, cumpliendo los requisitos legales de cesión.

Décima primera:—El DIARIO DE LA MARINA tendrá el derecho de exigir a los premiados la debida identificación.

Décima segunda:—Los agraciados con los viajes para presenciar la Serie Mundial de Base Ball en los Estados Unidos, embarcarán con la debida anticipación, una vez anunciada la fecha del inicio de los juegos, por cualquiera de las líneas de vapores existentes.

LA TRANSACCION DEL ESTADO CON EL BANCO NACIONAL

Ayer se firmó la escritura para la transacción del crédito concertada últimamente

A las diez de la mañana de ayer celebró sesión la Comisión Temporal de Liquidación Bancaria, bajo la presidencia del licenciado Jesús María Barraqué, y entre otros acuerdos se tomaron los siguientes:

Con relación a la subasta recientemente efectuada por el Banco Español de la finca San Marcos, en el término municipal de Santa Clara, adjudicada al señor Sopena, en vista de no haber éste pagado el precio del remate dentro del término concedido a ese efecto, se acordó declarar en quiebra la subasta y que la Junta haga suya la fianza prestada, autorizándose asimismo a dicha Junta para oponerse a un expediente de posesorio de la propia finca iniciado por un tercero en el Juzgado de Primera Instancia de Santa Clara.

En cuanto a la reclamación que ha hecho a la propia Junta el Banco de Bilbao, se acordó que por la misma se efectuará el reconocimiento de dicho crédito si procediere, en vista de los antecedentes que obran en poder de la Junta.

También se tomaron otros varios acuerdos relativos a la administración de los Bancos en liquidación; trasladándose a las once de la mañana el licenciado Barraqué y los doctores Lucius Q. C. Lamar y Julio de la Torre, en unión del Notario doctor Juan E. Bandini, al Palacio Presidencial para otorgar conjuntamente con el Secretario de Hacienda, doctor Enrique Hernández Cartaya la escritura de transacción del crédito del Estado contra el Banco Nacional, que se llevó a efecto a las dos de la tarde.

Por dicha escritura, como ya se ha dicho, el Estado se adjudica todos los bienes y derechos del Banco Nacional que constituyen el activo del mismo y consiente en que se pague a los acreedores del Banco el 30 por ciento y el 20 por ciento de sus créditos, según sean de los presentados en tiempo o que hayan incurrido en morosidad.

Como en el convenio acordado entre el Estado y el Banco Nacional se estipuló que estos pagos se hicieran por la Junta Liquidadora de dicho Banco y como necesariamente la Junta ha de continuar las labores que son de su exclusiva competencia, a virtud de lo dispuesto en la Ley de 31 de enero de 1921, no obstante haber quedado resuelta de manera definitiva la liquidación del citado Banco, entre el Estado cubano y la Comisión Temporal de Liquidación Bancaria se convinieron los siguientes pactos que forman parte integrante de dicha escritura:

"Que el pago de las cantidades

(Continúa en la página veintidós)

FUE MACHETEADO UN MAYORAL, AYER EN LA ESMERALDA

Pertenecía a la colonia "S. Juan de Dios" y se ignora quién sea el autor o autores del hecho

(Por telégrafo)

La Esmeralda, mayo 10. DIARIO, Habana.—En la colonia "San Juan de Dios" el mayoral de la misma, Pablo Pestana, fué muerto ayer a machetazos. Ignórase quién o quienes sean los autores del hecho. Por tratarse de una persona estimada, ha sido verdaderamente lamentable el caso.

El Corresponsal.

LOS LIBERALES DE SABANILLA DEL ENCOMENDADOR POSTULARON SU CANDIDATO A LA ALCALDIA

(Por telégrafo)

Sabanilla del Encomendador, mayo 10. DIARIO, Habana.—Reunida en la tarde de ayer la Asamblea del Comité Ejecutivo del Partido Liberal fué nominado candidato a la Alcaldía Municipal de este Término el señor Arturo Paz.

García, Corresponsal.

POSTULADO EL ALCALDE DE LOS LIBERALES DE CONSOLACION DEL NORTE

Consolación del Norte, mayo 10. DIARIO, Habana.—Reunido el Co-

(Continúa en la página veintidós)

DELEGACION CUBANA PARA EL CONGRESO BOLIVARIANO QUE HABRA EN PANAMA

Morales Coello y Miguel Angel Carbonell serán designados. — Tratarán de la unificación de los países de la América

Por la Secretaría de Estado, se están iniciando las gestiones, para la designación de Delegados Cubanos, al próximo Congreso Bolivariano, que se habrá de celebrar en Panamá.

El día 22 de Junio, del presente año, se verificará una nueva reunión de este Congreso a la que asisten los delegados de todos los países de la América, para sostener latente el ideal predicado por el gran libertador Simón Bolívar, para obtener una unificación completa en todos los países del Continente Americano.

Cuba, según noticias extraoficiales que hemos podido obtener, ya ha designado su Delegación, que estará integrada por el Coronel Julio Morales Coello, Jefe del Estado Mayor de la Marina Nacional, y el distinguido literato doctor Miguel Angel Carbonell.

El tema a tratar en este Congreso, es la unión panamericana, para hacer viable la Sociedad de las Naciones de América, separadas de la Europa, y a que son completamente distintos los problemas que se agitan y necesitan resolverse en ambos continentes.

UN DECRETO PARA REGULAR LA VENTA DE AGUA MINERAL

Ordenes urgentes para el arreglo de los aparatos de radioterapia y radium del H. Mercedes

EL REGALO DE O. PUBLICAS

Movimiento de alto personal en la sala de tuberculosos del dispensario "Dr. Furbusch"

El doctor Rensoli, Director de Sanidad, hizo entrega ayer al doctor Iturralde, Secretario de Sanidad interino, de un memorandum que servirá de norma para la promulgación de un decreto en el que se exigirán los siguientes requisitos para la venta de aguas minerales y minero-medicinales, nacionales y extranjeras.

Se exigirá la inscripción en los registros de la Inspección General de Farmacia de todas las aguas minerales y minero-medicinales, concediéndose un plazo para la ejecución de este decreto, con el propósito de que las aguas ya embarcadas en el extranjero con rumbo a Cuba, no sufran sus receptores pérdida de ninguna clase, y también otro plazo, prudencial, para la venta de toda la existencia que haya en plaza de dichas marcas.

Después de vencidos esos plazos, las marcas no inscriptas con expresión detallada de sus componentes químicos, que deberán llevar en los envases en viñeta especial, serán decomisadas, y cuando por los inspectores sanitarios se compruebe que el contenido no corresponde con el análises de inscripción, conteniendo sustancias nocivas o bien sea dicho producto base de una adulteración, entonces se perseguirá al infractor y se le dará cuenta a los Tribunales de Justicia.

Este decreto será firmado próximamente por el Presidente de la República.

LA SALA DE TUBERCULOSOS DEL DISPENSARIO DR. FURBUSH

El Secretario de Sanidad llevó ayer al Presidente de la República un breve memorandum que le diera el Director de Sanidad, en el que recomienda varios ascensos en el Dispensario de Tuberculosos "Dr. Furbush", con motivo del reciente fallecimiento del doctor Eugenio Albo Cabrera.

Para la plaza del doctor Albo recomienda el doctor Rensoli al doctor Muñoz Rubalcava, viejo y competente empleado de la Secretaría de Sanidad. Para el cargo de éste, al doctor Miguel Urdanivia, el de éste al doctor Ampudia y para la plaza que deja éste, al doctor Ramos Martinon.

Es casi seguro, según nuestras noticias, que el Presidente de la República acepte la combinación planeada por el doctor Rensoli.

LA SALA DE RAYOS X DEL HOSPITAL MERCEDES

En la mañana de ayer dispuso el doctor Iturralde la autorización para la adquisición de un tubo de radioterapia para la Sala de Rayos X del Hospital Nuestra Señora de las Mercedes, ya que se comprobó en todas sus partes lo manifestado por la prensa de esta capital días pasados, referente a que dicho aparato y otros más se hallaban descompuestos y cientos de enfermos no podían continuar su tratamiento.

Este aparato costará aproximadamente unos cuatrocientos o quinientos pesos, esperándose que quede instalado durante esta semana.

Asimismo el Secretario de Sanidad, a propuesta del Director de Beneficencia, doctor del Pino, autorizó se cablegrafiase a la casa receptora de los Estados Unidos que había vendido los aparatos de Rayos X que existen en el Mercedes, para que con urgencia enviase a la Habana un experto que arregle el aparato de Radium, cuyo costo fué de unos $37,000 y que también se halla descompuesto, conforme publicamos en ediciones pasadas.

PARA ARREGLO DE UN HOSPITAL

Se autorizó ayer a la Secretaría de Obras Públicas que por obreros a sus órdenes se proceda a la construcción de los techos de la Sala Quinta del Hospital Civil, Santa Isabel, de la ciudad de Matanzas, los cuales se hallan en malas condiciones.

Para llevar a cabo dichas obras, la Secretaría de Obras Públicas tomará el dinero necesario de un crédito de cinco mil pesos, perteneciente al propio hospital.

ENTREGO EL MATERIAL LA SECRETARIO DE O. P.

Ayer el Secretario de Obras Públicas hizo entrega al Jefe de Personal, Bienes y Cuentas de la Secretaría de Sanidad, de los cuarenta y tantos carros y ciento ochenta mulas con que aquella Secretaría obsequió a ésta, toda vez que había adquirido otra clase de material rodante más moderno para el servicio de la recogida de basuras en la capital y no hacerle falta aquél.

El doctor del Pino, Director de Beneficencia, gestionó del Director de Sanidad el envío de tres carros al Hospital de Mazorra y otro material análogo para las jefaturas locales de Caibarién y Rodas.

Las mulas cedidas por la Secretaría de Obras Públicas se hallaban en la finca "El Dique".

INFORMES RESPECTO A LOS ATROPELLOS QUE SUFRIO UN CUBANO EN LIMA

Con motivo de haberse publicado por algunos periódicos que en la ciudad de Lima, Perú, había sido atropellado el ciudadano cubano señor Arturo Macari, la Secretaría de Estado ha dirigido un cablegrama al Ministro de Cuba en aquel país, doctor Enrique Varona Roura, para que a la mayor brevedad rinda un informe de este hecho a la Cancillería.

Según las noticias que han llegado a la Secretaría de Estado, este ciudadano cubano ha sufrido vejaciones y atropellos, sin que haya obtenido la protección de los representantes diplomáticos de su país.

El doctor Miguel Angel de la Campa, subsecretario de Estado, espera los informes solicitados del Ministro de Cuba, para, de acuerdo con ellos, establecer la oportuna reclamación.

NUESTRO SERVICIO CABLEGRAFICO

DIARIO DE LA MARINA sufre en el presente número una merma de importancia.

Un incendio de consideración en una fábrica de aserrar maderas a veinticinco kilómetros al Este de Miami, en la Florida, interrumpió primeramente por completo los dos hilos directos que comunican nuestra Redacción con la "Associated Press" y con la "United Press", en Nueva York. Reparada luego la avería, se nos impuso un servicio limitado por las compañías transmisoras, las cuales comenzaron a enviarnos cables a las nueve y cuarto de la noche de ayer, para suspenderlos al cabo de media hora y reanudarlos irregularmente.

Esto hace que nuestro servicio ordinario, que abarca ocho horas consecutivas en cada uno de los dos hilos directos que poseemos en comunicación con Nueva York, haya quedado reducido a poco más de tres horas en total.

Ante tales circunstancias, inevitables de todo punto por nuestra parte, nos vemos obligados a presentar al lector una deficiencia de información cablegráfica que seguramente sabrá dispensarnos en gracia a las circunstancias.

Los servicios radiográficos especiales y los auxiliares que recibimos durante las primeras horas de la tarde, que suplementan ordinariamente la información extranjera de nuestras páginas han ayudado a no privar hoy a los lectores del DIARIO DE LA MARINA de las noticias a que los tenemos acostumbrados.

EN LA HABANA SE EXTINGUE EL USO DE NARCOTICOS

En 8 meses se incautó la policía de más de trescientos mil pesos en drogas heroicas

NUEVA LEY REPRESIVA

Un gramo de morfina cuesta hoy en la Habana cinco pesos y una libra de opio $300

"Usted no encontrará un solo fumadero de opio en la Habana, dijo ayer a este reporter el Jefe de la Policía de la ciudad, Mayor General Pablo Mendieta y Montefur. Hace ocho meses había como un centenar, pero hemos concluído radicalmente con eso".

$300,000 EN DROGAS; 40 DELINCUENTES COMPLICADOS

El señor Mendieta explicó que tiene una sección especial de expertos que no se ocupan de otra cosa que de perseguir el comercio ilícito de narcóticos. En ocho meses, contando el último contrabando que detuvo a tiempo, cuando hizo abrir los barriles de vino en la aduana, ha tomado posesión la policía de cantidades de opio, morfina y otras drogas que representan un valor de más de 300 mil pesos.

Envueltos en el intento de comerciar con estas drogas ha habido de 30 a 40 personas, a quienes se les ha aplicado todo el rigor de la ley.

UNA NUEVA LEY PARA LOS TRAFICANTES DE OPIO

"Pero las leyes actuales de la Re-

(Continúa en la página veintidós)

OCHENTA CASAS DESTRUIDAS POR UNA TORMENTA EN CAMAJUANI

MAS DE VEINTE MIL CUJES DE TABACO DESTRUIDOS

Por las autoridades municipales de Camajuaní se ha dado cuenta a la Secretaría de Gobernación, que en aquel término ha ocurrido un siniestro ocasionado por una fuerte tormenta que se desató, y que llevó el dolor y la miseria a infinidad de hogares.

Dan cuenta las citadas autoridades, que debido a la fuerte tormenta que se desató, fueron destruídas más de ochenta casas en los barrios de Santa Fe, Santa Claritá y Sabana, resultando inutilizadas grandes cosechas, sobre todo en siembras de tabaco y frutos menores.

También fueron derribadas 300 palmas y veinte mil cujes de tabacos.

Por la sociedad de esta villa se está realizando una colecta, para poder ayudar a los infelices desdichados, que se quedaron sin hogar.

CASTIGOS PARA LOS MEDICOS Y FARMACEUTICOS

Se retirará el título a aquellos profesionales que receten drogas sin fines terapéuticos

CONFERENCIA EN SANIDAD

Farmacias, droguerías y demás establecimientos que violen la ley de narcóticos serán cerrados

Una larga conferencia celebraron ayer el Secretario de Sanidad, interino, doctor Iturralde, el Director del Ramo, doctor Fernando Rensoli, el Inspector General de Farmacia y el Teniente Coronel del Ejército doctor César Muxo, Supervisor de Drogas y Alimentos.

Fué la de ayer, la primera conferencia que dichas autoridades, reunidas todas, han llevado a cabo desde la designación del doctor Muxo. Durante unos diez días, el Supervisor de Drogas y Alimentos ha estado estudiando con detenimiento todas las leyes, reglamentos, disposiciones, etc., relacionadas con las drogas, medicinas, alimentos y demás, con el fin, según él mismo nos ha expresado, de llegar a conocer a fondo todos estos asuntos y no sufrir equivocaciones que quizás perjudicarían al comercio de uno u otro giro.

EL ARTICULO 37 DEL REGLAMENTO DE NARCOTICOS

Después de deliberar algún rato, se acordó en principio, a propuesta del doctor Muxó, el más estricto cumplimiento del artículo 37 del Reglamento de la Ley de Narcóticos, procediéndose a iniciar expediente de inhabilitación absoluta o perpetua para ejercer como droguista o farmacéutico, retirándosele la licencia a cuantos reincidieren en la infracción de cualesquiera de las disposiciones contenidas en la Ley de Narcóticos o en el Reglamento de la misma.

En cuanto a los profesionales autorizados que recetaren o facilitaren productos narcóticos sin fines terapéuticos, se les castigará con suspensión del ejercicio de su profesión, por seis meses y en caso de doble reincidencia con la inhabilitación especial perpetua para el ejercicio de la profesión.

LA CLAUSURA DE FARMACIAS O ESTABLECIMIENTOS

Otra de las medidas de que se habló en la conferencia, fué la de clausura de la farmacia o establecimiento de cualquier clase en que se comprobara la infracción de los artículos antes citados.

Todas estas medidas de índole administrativa se impondrán a reserva de dar cuenta a los Tribunales de Justicia para la acción penal correspondiente de acuerdo con los artículos 347, 348, 349, 350 y 361 del Código Penal.

COMENZARA A ACTUAR PRONTO

El Supervisor, doctor Muxó, nos manifestó ayer, a su salida del Despacho del Secretario de Sanidad, que tan pronto las muchas ocupaciones que tiene se lo permitan, comenzará a actuar en la inspección de las farmacias, droguerías, establecimientos, etc., siempre demostrando al comercio que no lleva intenciones de perjudicarle, sino antes al contrario, demostrarle el daño que a la salud pública ocasionan con la violación de la Ley de Narcóticos y el Reglamento de ésta.

Respecto a la ocupación hecha hace unos días por el Juez de Instrucción de la Sección Primera, de cerca de diez mil pesos en opio, procedente de puertos españoles y que se trataba de introducir en Cuba de contrabando, nos dijo el doctor Muxó, que tan pronto las autoridades judiciales diesen cuenta de lo actuado a la Secretaría de Sanidad, se personaría en la causa.

GUANABACOA SE QUEDO AYER A OSCURAS Y SIN TRANVIA

Guanabacoa, mayo 10. — DIARIO DE LA MARINA, Habana.—A las 9 de esta noche han paralizado el servicio los tranvías de la Havana Central que hacen la travesía de Regla a Guanabacoa, así como el tranvía que hace el viaje de Guanabacoa a Jesús del Monte.

También se encuentra esta Villa a obscuras, pues la luz eléctrica se acaba de apagar. Por tal motivo se han suspendido las funciones en nuestros teatros y cines.

Esta anormalidad se atribuye al estado de huelga reinante.

Cortés,
Corresponsal.

ADELANTADA LA FECHA DEL SORTEO

VEANSE LAS CONDICIONES EN LA PAGINA DIEZ
VEASE LA ESTAFETA EN LA PAGINA DOCE

CUPON
VIAJES
a
ESPAÑA y FRANCIA

Diez de estos cupones son cangeables por un VALE NUMERADO

La línea en blanco de este cupón será llenada con el nombre de su poseedor.
Sin este requisito no tendrán derecho alguno a reclamación las personas que envíen cupones por correo.
Los vales numerados sólo se extenderán con el nombre suscripto en el cupón.
Para la entrega de los pasajes a los favorecidos se les exigirá la debida identificación de manera que el nombre suscrito en el vale concuerde con el de la persona que lo presente.
En caso contrario quedará anulado el derecho a dichos pasajes.

(Véase al dorso)

IMPORTANTE.—Todas las cartas referentes a los Obsequios del DIARIO y las que contengan cupones para canjear, diríjanse así: DIARIO DE LA MARINA, Apartado 1010.—Departamento de Obsequios, Habana.

M.E.C.D. 2016

NOTICIAS DEL PUERTO

CRUZO POR LA HABANA EL MONUMENTO QUE ERIGIRA PANAMA A BOLIVAR

Es obra del gran Benlliure.—En el "México" va el cadáver del joven Carlos Gutiérrez que falleció en los Estados Unidos en un accidente deportivo.—Denuncia de infracción de la Ley de cuarentenas.—Barcos llegados ayer

EL CADAVER DEL JOVEN GUTIERREZ

De tránsito para México va en el vapor "México" el cadáver del joven Carlos Gutiérrez, hijo de la artista mexicana Esperanza Iris, que como se ha publicado falleció en los Estados Unidos debido a un accidente deportivo, dado que el joven Gutiérrez padecía de una afección del corazón.

Numerosas personas de la amistad de los padres del joven Gutiérrez estuvieron a bordo del "México", dedicándole numerosas coronas y otras ofrendas, así como le rindieron guardia de honor en el departamento donde está depositado el cadáver.

Acompañando el cadáver va su hermano, que fué objeto de muchos testimonios de simpatía.

EL MONUMENTO A SIMON BOLIVAR

En el vapor inglés "Oroya" va con destino a Panamá el monumento que la República de Panamá encargó al notable escultor español señor Benlliure, y que será erigido en la capital de Panamá en honor del Libertador Simón Bolívar.

EL TOLEDO

Según aerograma recibido por don Luis Clasing, consignatario de la Hamburg American Line, se sabe que el vapor Toledo llegará el día 13 de Veracruz para salir el día 14 para Europa.

LA RUTA DE LA FLORIDA

Por la ruta de la Florida embarcaron en el vapor americano Miami la señora Ada M. de Cárdenas e hijo, Miguel A. Parlá y familia, Gerardo Masi, Arturo Montoel, Ramón Ruiz Galán, José M. Casamayor, Antonio Dueñas y otros.

JUEGO PROHIBIDO DE LAS TRES TAPITAS

El aduanero número 95 y el vigilante de la Policía Nacional número 1335, arrestaron al sastre Cándido García, vecino de Salud 175, a petición de Pedro López Pérez, vecino de Zapata número 31, quien dice que fué al muelle de Luz y que el García se le acercó proponiéndole la venta de una sortija y más tarde le invitó a jugar a las tres tapitas, pero al sacar el dinero se lo arrebató, dándose a la fuga, por lo que lo persiguió.

El acusado fué remitido al Vivac.

MUCHA BASURA EN BAHIA

Por el subagente de la Peninsular Occidental S. S. Co. se dió cuenta ayer a la Capitanía del Puerto que procedente del vertedero se había acumulado en los muelles donde atracan los vapores de Key West gran cantidad de basura de la que dejan caer al mar, lo que perjudica notablemente a la salud de los viajeros que utilizan esa línea.

El Capitán del Puerto ha pasado la correspondiente comunicación al Jefe del Vertedero, para que se evite ese mal denunciado.

MAQUINISTA LESIONADO

Samuel Edwars, tercer maquinista del vapor Baron Looddonn, resultó lesionado a bordo de dicho barco, siendo el hecho casual.

LOS FERRIES

Los ferries Estrada Palma y Flagler, llegaron ayer de Key West con 26 wagones cada uno de carga general.

EL CUBA AMERICANO

Procedente de Tampa y Key West llegó ayer tarde el vapor americano Cuba, de la Peninsular Occidental S. S. Co., que trajo carga general y 135 pasajeros, entre ellos los señores Manuel García, José Escalante, Carmen González, Oscar Riesgo, Rita Pino González e hija, José Busto, Carmen Cruz, Máximo López, Domingo Arias, Antonio Alvarez, Salvador Gómez.

El señor Antonio G. de Mendoza, Modesta B. de Sánchez, Pedro J. Dorta, Marín Seijo e hijo, Jesús Cuervo y otros.

EL SPAARNDAM

El vapor holandés Spaarndam llegó ayer tarde de Veracruz con carga general y 62 pasajeros.

LA PERLA

El vapor americano La Perla llegó ayer de Boston con carga general.

EL CARTAGO

El vapor americano Cartago llegó ayer de New Orleans con carga general y 24 pasajeros.

EL ANTIOQUIA

De Amberes llegó ayer el vapor alemán Antioquía, que trajo carga general.

SALIDAS

Salieron ayer la goleta americana W. J. Colle, para Pascagoula; los ferries y el Miami, para Key West; el Manchuria, para San Francisco de California.

INFRACCION DE LA LEY DE CUARENTENAS

El médico del Puerto doctor Avello denunció en la Estación de la Policía del Puerto que por el capitán del vapor americano "Munplace" se había cometido el delito de infracción de la Ley de Cuarentena, por cuanto permitió no sólo que varios de sus tripulantes desembarcaran sin estar inspeccionado dicho barco por la Sanidad, sino que permitió que varios lancheros se acercaran a su barco.

Los tripulantes que fueron arrestados en tierra se remitieron al Vivac, y los lancheros infractores, que son los patrones de las lanchas Luisa y Felicidad, tendrán que comparecer ante el Capitán del Puerto, por infracción del Reglamento del puerto.

El Munplace había arribado el domingo y por no pagar los derechos inherentes a los servicios extraordinarios, no aceptó los despachos de Aduana y Sanidad.

El barco procedía de Caibarién.

EL OROYA, DE EUROPA

El vapor inglés Oroya llegó ayer de Liverpool, La Pelice, Santander, Coruña y Vigo y trajo carga general, 131 pasajeros para la Habana y 142 de tránsito para Centro y Sud-América, para donde salió ayer tarde.

Llegaron en este vapor las religiosas Sor Lucía Vivanco Muriel, María Egaña Minondo y Felicia Castañiza, Valentín Mendiola, Pedro López Torres, Leoncio Alonso Zubillaga y familia, Moisés Ruiz, Fermín Valdés de Fernández y señora, Carmen Sisto, Ernesto López, Ramón Bares, Nieves Costa, Carmen Arnan, Pedro Blanco, José M. Araujo y los demás inmigrantes.

LOS DIRECTORES DE LA VACCARO

Procedente de New Orleans llegó ayer el vapor hondureño Amapala, que trajo carga general, así como 44 pasajeros de tránsito, entre ellos los principales jefes de la Compañía de Vaccaro, a que pertenece el mencionado barco que tienen establecido un servicio de vapores entre New Orleans, la Habana y La Ceiba, Honduras.

EL MUNAMAR

Con carga general, 5 pasajeros y un chino que no fué admitido por las autoridades de inmigración, llegó ayer de New, Orleans el vapor americano Munamar.

EL MEXICO DE NUEVA YORK

Procedente de New York llegó ayer el vapor americano Mexico, de la Ward Line, que trajo carga general y 13 pasajeros para la Habana, así como 42 pasajeros para México, entre ellos tres mujeres mexicanas que no fueron admitidas.

Llegaron en este vapor los señores Gustavo Doreste, Edward J. Higgins y señora.

EL MANCHURIA

Procedente de Uew York llegó ayer el vapor americano Manchuria, que trajo carga general y 14 pasajeros para la Habana y 315 de tránsito para San Francisco de California.

DR. F. GARCIA AMADOR

Especialista de París, Berlín y Londres

PIEL, SANGRE, SECRETAS

Tratamiento eficaz para curar **barros, manchas, calvicie, y herpes.** Extirpación total de **verrugas, lunares, quistes y callos** por **nieve carbónica y electrolisis.** Curación rápida de **enfermedades secretas** por **diatermia.** San Miguel, 21. (entre Industria y Amistad). Consultas de 10 a 12 y de 4 a 6. Teléfono A-4561.

E 1124.

PRONOSTICO DEL TIEMPO PARA HOY

CASA BLANCA, mayo 10. DIARIO, Habana.—Pronóstico isla buen tiempo hoy y el martes terrales y brisas excepto durante desfogue de turbonadas en extremo oriental. Estado del tiempo lunes 7 a. m., bajas presiones en Golfo y casi normal en Cuba y subiendo la presión por extremo oriental.

Observatorio Nacional.

PARA SU NIÑO **LECHE KEL** LA MEJOR

LA

MUSCULOSINE BYLA

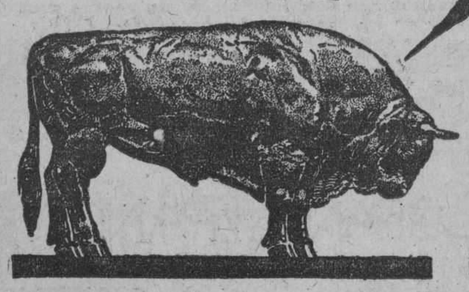

Fabricada por los Establecimientos BYLA PARIS (FRANCIA), es por sus VITAMINAS y sus principios tonicos y reconstituyentes

EL MEJOR PRODUCTO CONOCIDO PARA ENGORDAR

DE DIA EN DIA

SEÑALES DE LOS TIEMPOS

Vermon Dorr, se llama un chiquillo de nueve años que el otro día llegó a Washington tripulando él solo a través de cuarenta millas, un automóvil que alquiló con el objeto de reunirse a sus familiares.

Tan menudito era de cuerpo el arrestado excursionista, que el policía que descubrió el caso al darle la señal de parada, ordenó esta por creer que "no iba nadie detras del timón".

Este y otros hechos análogos son señales de los tiempos, que han creado lo que pudiera llamarse el instinto de las grandes velocidades y de los medios para alcanzarlas.

Y no es aventurado pronosticar que dentro de poco tiempo han de venir los ninos de Paris, ni siquiera en el pico de una cigüena, como vienen ya los ninos yanquis, sino en aeroplano, en un solo vuelo magnífico, al lado del cual el que acaba de dar el "Pius Ultra" resultará una distracción propia de sietemesinos.

A LA MAR Y AL RON

En la pasada semana, los tripulantes de una escuadrilla de submarinos de los Estados Unidos, pasearon su alegría por las calles de esta ciudad, sin dar una sola nota discordante, lo cual es justo consignar ya que en otras ocasiones marinos de la misma nacionalidad fueron criticados por su mal comportamiento.

Y conste que no fué porque estos no bebieran, pues cuando el sábado último se hicieron a la mar, ya todos ellos se habían hecho al ron.

Lo que pasa es que las personas decentes lo siguen siendo aunque un día se excedan matando el gusanillo. Ocurre como en los casos de aplicación del cloroformo, que, según los cirujanos, solo hace decir malas palabras y groserías a los que habitualmente las profieren.

LA HUELGA INGLESA

El Gobierno de Londres estima que los huelguistas ingleses están siendo dirigidos por los hombres de Moscou.

Puede que haya su poquito de suspicacia en la suposición.

Porque seguramente si a los obreros ingleses les vinieran los rusos con instrucciones, les contestarían: —Hay muchos casos en que es preferible que a uno le den dinero en vez de consejos y este es uno de esos casos.

RARO CASO DE ENOJO

De las crónicas policiacas:

"Enojada por cierto chisme barato, se presentó en su casa maltratándola"

¿Qué chisme barato despertaría el fiero enojo de esa señora? ¿Un colador? ¿Un punzón para picar nieve? He ahí una dama que si entra en el Ten-Cent puede darle un ataque de rabia y acabar con la quinta y con los mangos.

EL DUQUE Y CASECERA

Entre los firmantes de un manifiesto en el que varios profesionales se pronuncian a favor del Alcalde Cuesta, figura el Dr. Matías Duque, uno de los ex-prisioneros de Caicaje.

Veremos pues si en esta ocasión está la cabecera donde está el Duque.

LOS ROBOS DE AUTOMOVILES

La policía secreta detuvo a Pedro Herrera González, acusado del robo de siete automóviles.

Y seguramente lo condenarán, pues en lo que hizo ese joven hubo una verdadera imprevisión:

Los automóviles no se roban así; se roba el dinero para comprarlos y entonces rara vez le pasa nada al ladrón.

EN MEMORIA DE TRES POBRES NIÑOS

Billiken, recoge la idea generosa de levantar un sencillo monumento en las orillas del fatal arroyo de la Bien Aparecida, a los tres hermanitos que hace poco sucumbieron allí, víctimas de su infantil inconsciencia.

El monumento, al mismo tiempo que demostración de piedad, sería prudente aviso de peligro.

Pero ya que se ha de hacer también con esta segunda finalidad, creemos que el monumento—a cuya idea nos sumamos—cumpliría mejor su cometido si tuviera un guarda... que nadara bien y dispusiera de dos o tres salvavidas.

No vaya a ser que tampoco en este caso se consiga nada de la niñez con esculturas simbólicas.

LA HAZAÑA POLAR DE BYRD

¿Voló o no voló sobre el Polo Norte?

Testigos, no los hay, pues la población por aquella parte del planeta es tan poco densa, que su densidad puede compararse a la del humo.

Pero el Teniente Comandante Byrd, de la aviación de los Estados Unidos, dice que sí, que hizo varias maromas sobre la cocorotina de este pícaro mundo con su valiente aeroplano.

Y agrega:

"Comprendí que era el paralelo noventa al observar como el Sol apenas declinaba, sino que recorría vertiginosamente los meridianos".

En una palabra, que vió al sol, girando como un trompo.

Ahora sólo falta saber si el hombre voló un poco metido en copas.

¡MISERICORDIA!

El otro día, fué llevada al segundo centro de socorro una joven presa de gran desmayo.

Cuando volvió en "sigo"—que diría algún aspirante a Gobernador—el galeno de guardia le preguntó como se llamaba.

Y ella contestó con voz débil:

—¡Misericordia!

—No se ocupe de eso—insistió el médico—está usted en la casa de socorro. Dígame su nombre, le repito...

—Es ese: Misericordia...

Luego a sus generales agregó el detalle de que se había comido dos pasteles en "El Bombero", dulcería de la calle de Galiano y que se sintió tan mal que hubiera llamado a los bomberos de haberle sido posible, lo que no pudo hacer porque se lo impidió el desmayo.

El incidente es revelador para el nuevo funcionario militar de la Sanidad que tiene a su cargo la amplia sección de drogas prohibidas y alimentos, pues si es grave que se comercie con alimentos de la índole de esos pasteles despiadados que por poco acaban con la Misericordia.

Dr. Felipe García Cañizares

Médico del Hospital San Francisco de Paula. Medicina General. Especialista en Engermedades Secretas y de la Piel.—General Aranguren 119 (antes Campanario). Consultas: lunes, miércoles y viernes, de tres a cinco. Teléfono M-6763. No hace visitas a domicilio.

E 1138.

Dr. Gonzalo Pedroso

CIRUJANO DEL HOSPITAL MUNICIPAL DE EMERGENCIA

Especialista en Vías Urinarias y Enfermedades venéreas. Cistoscopia y cateterismo de los uréteres. Cirugía de Vías Urinarias. Consultas de 10 a 12 y de 3 a 5 p. m. en la calle Avenida de la República 254.

E 1093.

EN TRAJES BIEN CORTADOS Y DE BUENAS TELAS SOMOS LOS QUE DAMOS LOS MEJORES PRECIOS

Esto es posible por nuestro volumen de ventas: somos la casa mayor del giro, y porque importamos en grandes cantidades.

Solamente trabajamos artículos de Sastrería y de Camisería, para hombres y niños.

Nuestro renglón de Trajes Hechos para grandes y chicos es muy popular, por la variedad y novedad de los modelos y de las telas.

Nuestro Departamento de Camisería es lo mejor en su clase. A él acude diariamente la gente joven, en busca de las modas modernas en camisas, corbatas, pañuelos, etc.

Nuestros precios son fijos, pero muy razonables. Nadie sale disgustado.

ANTIGUA CASA DE J. VALLES HABANA

ESTACION TERMINAL

A LAS NUEVE DE LA NOCHE ANTERIOR, SE GENERALIZO EL PARO FERROVIARIO

La zafra de la piña gravemente perjudicada.—Regresó anoche el Secretario de Instrucción Pública.—La Habana Terminal con sus anexas custodiada por las fuerzas del Ejército

MOVIMIENTO DE VIAJEROS Y OTRAS NOTICIAS

LAS DIVISIONES DE LOS FERROCARRILES UNIDOS QUE FALTABAN SE UNIERON A LA HUELGA

Anoche a las nueve, el Distrito de Colón, y el Distrito Habana, de la División principal de los Ferrocarriles Unidos fueron al paro, así como las divisiones de Güines, Guanajay, Marianao y Guanabacoa, de Havana Central; los trenes eléctricos de los Unidos y todas las dependencias de Tráfico de Havana Terminal, se unieron a sus compañeros.

Así pues el paro es general en los ferrocarriles controlados.

No sabemos hasta el presente las medidas que tomará la administración para atender a los trenes de intercambio que están circulando casi regularmente.

DESAGRADO DE LOS PIÑEROS

Ayer tarde llegaron de Bainoa, los cosecheros de piña Enrique Díaz y Antonio Alentado y al conocer la noticia del paro de los ferrocarriles se mostraron sumamente contrariados por encontrarse en plena zafra.

JEFES MILITARES

Ayer regresó a Matanzas, el Tte. Coronel González Valdés, Jefe Militar de aquella provincia y a Pinar del Río o hasta donde pueda llegar por haber salido en el tren 85, que iba hasta Candelaria a donde llegó a las nueve, en su viaje regular el referido tren, y el personal que lo manipula, obediente a la orden de paro de la Hermandad, en aquella estación lo abandonó

A ISLA DE PINOS

Anoche fueron a Isla de Pinos, los señores Luis Llano, Manuel Martínez y Justo Cagigas.

EL SECRETARIO DE INSTRUCCION PUBLICA

Anoche regresó de Pinar del Río, el Coronel Guillermo Fernández Mascaró, Secretario de Instrucción Pública y Bellas Artes, acompañado del jefe de la Sección de Instrucción Primaria, Gustavo Gispert y Castañeda, y el Inspector General de Instrucción Superior Dr. Leandro González Veliz. Esperando al distinguido Dr. se encontraban el Subsecretario de dicha Secretaría Dr. Lucas Lamadrid, el Sr. Vicente Cauce, la Directora de la Escuela Normal de Niñas, Sra. Julia Crespo, esposa de nuestro apreciable amigo el Ingeniero Fernando Aguado (Jr.), que también se encontraba en la Estación Terminal; el Superintendente General de Escuelas, el Dr. Ramiro Guerra; el Superintendente provincial de Escuelas Sr. Massip; el Inspector del Distrito Habana, Sr. Saladrigas, y otros inspectores; el jefe de Instrucción Superior Dr. Esteban Pichardo, el Inspector técnico Sr. Pablo M. Esplugas; el Inspector de materiales, Rodrigo Rodríguez; los Jefes de Negociado Sres. Arias, Sos, Martínez, Otero y otros; el Director del Instituto Dr. Bernal, el catedrático Dr. Mencia, el señor López Superintendente de edificios, los hijos del Sr. Secretario y familiares.

EL ALTO PERSONAL DE LOS UNIDOS

Desde ayer se quedaron en la Estación Terminal los altos empleados de Tráfico y los oficiales del mismo departamento así como el Superintendente de Havana Terminal y el Cuerpo de Inspectores de los distintos departamentos. Los Auxiliares del Sr. Administrador general y los Jefes de Departamentos.

TREN A PINAR DEL RIO

Este tren que iba solamente hasta la Candelaria llevó los siguientes viajeros: Ignacio Montalvo, que iba a Paso Real; Dulce María Montesinos, Pedro Carmenate a San Felipe; Agapito Riaño, a la Salud; a Batabanó, para seguir a Cienfuegos, José Tamajon; Consolación del Sur, Sr. López de la Fuente y su mamá; Pinar del Río, F. D. Graves y Angel S. Hernández y familia.

EL MAESTRO ORBON

Ayer regresó de Cienfuegos el maestro Benjamín Orbón, acompañado de su Secretario Sr. Fernando Aday.

TREN DE MANACAS

Traído por el maquinista Horacio Cartaya y el conductor Rogelio Fresneda, llegó este tren a su hora ayer; por él vinieron de: Caibarién, Juan Fonts; Cárdenas, Juan Otero y familia; Santa Clara, Germán Soto Torio, María Lozano de Campos, la Srita. Dulce María Campos, nuestro compañero en la prensa Lozano Casado (Brabonel), el Representante a la Cámara Emilio Sanpedro; Perico, Juan Felipe Alzugaray (Jr.) Matanzas, Juan Olano, Liberato de León, Miguel Otero; Colón, Francisco Suáres, el Representante a la Cámara Antonio de Armas, el Dr. Augusto Sarracent, en el que piensan sus amigos para hacerlo triunfar en el puesto electivo para el que ha sido designado; Miguel Rayon, Rogelio Trujillo; Macagua, José González; Jovellanos, Eligio Suárez.

VIAJEROS QUE LLEGARON

De Aguada de Pasajeros, Clemente Romero; Sta. Clara, el Representante a la Cámara Ricardo Campos; Macagua, Ricardo Obregón; Cienfuegos, Joaquín Claret; Camagüey, Diego y Nicasio Santos; Caibarién, Quintín Nolsco; Cárdenas, Laureano Troncoso.

VIAJEROS QUE SALIERON

El Dr. Cristóbal de la Guardia fué a Colón; al Central "Washington" en Hatuey, José R. Villalón (Jr.); a Cascajal, Amparo Fernández y Alejandro Figueras; a Cárdenas, Dr. Luis Vidal.

LLEGAN FUERZAS DEL EJERCITO A LA ESTACION TERMINAL

Como en otras huelgas fuerzas del Ejército custodian la Estación Terminal, todos los patios y lugares estratégicos pertenecientes a los Ferrocarriles Controlados. Para la Havana Terminal en todo su radio llegaron dos Compañías de Artillería al mando de los tenientes Elio Sánchez y Felipe Munilla.

Como en otras ocasiones el Capitán Portela, Ayudante del 5o. Distrito Militar transmite las órdenes del jefe dé ese Distrito, Coronel Caballero, al Jefe Superior del Campamento Comandante Bernabé Martínez Amores M. M.

LA REGENTE

DE NEPTUNO Y AMISTAD

Avisa, por este medio, que estando próxima la fecha de una nueva subasta, se ruega a las personas qué tienen prendas empeñadas y adeudan seis meses, pasen a pagar los intereses, para no verse en la necesidad de recurrir a incluirlas en el referido remate.

CAPIN Y GARCIA.

POLVOS DE ABISINIA **EXIBARD**

Sin Opio ni Morfina

Muy eficaces contra

ASMA

Catarro — Opresión

35 Años de Buen Exito. — Med. Oro y Plata.

H. FERRÉ, BLOTTIÈRE & Cie. 6, rue Dombasle PARIS

TODAS FARMACIAS

MARCAS Y PATENTES

RICARDO MORE

(Ingeniero Industrial)

EX-JEFE DE LOS NEGOCIADOS DE MARCAS Y PATENTES

30 AÑOS DE PRACTICA

APARTADO DE CORREO 796

BARATILLO 7. TELEFONO A-6432

... y para "Bébé" la

FOSFATINA FALIÈRES

Alimento incomparable

DESDE LA EDAD DE 7-8 MESES Y DURANTE EL DESARROLLO DE LOS NIÑOS.

FACILITA LA DENTICIÓN. FORTIFICA LOS HUESOS.

Útil a los Ancianos y Convalecientes

Farmacias, Droguerías, Coimados

PARIS

6, Rue de la Tacherie

COLUMNAS DEL MAESTRO

MERECIDO HOMENAJE

En el día de ayer se celebró el homenaje que habían de brindarle los normalistas al doctor Ramiro Guerra, como fiel exponente de la alta consideración y aprecio que ha sabido conquistar por la labor que, desde muchos años, lleva a cabo; primero desde la Escuela Normal, como catedrático de la misma, y segundo al ser exaltado por el Gobierno del ilustre general Machado a la Superintendencia General de Escuelas. Consistió este homenaje en una excursión a la bella ciudad de Matanzas donde, después de un paseo y visitar las Cuevas de Bellamar, se le brindaría un espléndido almuerzo en la Ermita de Monserrat.

Dentro del mayor júbilo y satisfacción regresaron acompañados del doctor Guerra el grupo de maestros que de una manera íntima querían demostrar su cooperación y reconocimiento en la labor que realiza.

NOTAS DE REGLA

Convocados por el señor Inspector del Distrito Escolar de Regla, doctor Vicente Lancha, se reunieron los maestros de este Distrito para tratar de la fiesta conmemorativa del premio "El Beso de la Patria", que se efectuará el día 20 del presente mes, fecha gloriosa para la República, tomándose los siguientes acuerdos:

Primero: Nombramiento de una comisión para la organización de este acto cívico y para que se entreviste co nel señor Alcalde Municipal y otros elementos para pedirle cooperación en esta fiesta.

Segundo: Aceptar el ofrecimiento que hacen varios directores de las Escuelas, presentando varios números de canto, poesías, monólogos, etcétera.

Tercero: Designación del señor Felipe Donate, presidente de la Asamblea local de Maestros de ese Distrito, para que en ese día explique a los niños el significado del premio "El Beso de la Patria" y la festividad gloriosa del 20 de mayo.

Cuarto: Que esta fiesta se efectúe en el parque Eduardo Facciolo, frente al Ayuntamiento.

LOS MAESTROS DE UNION DE REYES

Reunidos en gran número los maestros de Unión de Reyes, acordaron constituir la Asamblea Local de Maestros, dependiente de la Asociación Nacional de Maestros, de cuya constitución se nos ha remitido copia del acta y la siguiente relación de la Directiva que la compone:

Presidente: Maximino Ferrer Soler; vicepresidente, señorita Concepción Fernández; secretario, Emilio Picart; tesorero, Clara Cartaya de Ferrer; vicesecretario, María Guardado; delegado a la Nacional, Maximino Ferrer y Soler, figurando como asociados los veintiocho maestros del Distrito.

Entre otros acuerdos, tomaron los siguientes:

Primero: Solicitar de la Asociación Nacional de Maestros la continuación de la campaña por el reconocimiento de los años de servicios ya prestados.

Segundo: Contribuir con el veinte por ciento del cobro mensual a los gastos de Asociación Nacional de Maestros y

Tercero: Que se efectúe un acto público de confraternidad profesional.

DE LA ASOCIACION NACIONAL DE MAESTROS NUEVOS ASOCIADOS

Han sido aprobadas con grandes demostraciones de regocijo la inscripciones como asociados en esta colectividad, de los doctores Luciano R. Martínez, Nicolás Pérez Raventós y de los señores José Esplugas, José M. Collazo y de las señoras Ana María Ferriol, Emilia Aguiar y Ernestina Morales.

FELICITACION DE LOS MAESTROS DE MATANZAS

Recibo y copio:

Señor presidente de la Asociación Nacional de Maestros.—Habana.

Distinguido compañero:

En nombre de la Asociación de Maestros de Matanzas, pláceme enviaros muy calurosa felicitación por vuestra actitud en favor del magisterio nacional y por las labores que realizais cercad del Congreso en favor de las leyes que reconocen los años de servicios ya prestados y la que establece el estímulo de más de diez años de servicios para que pueda ser Inspector, leyes que benefician grandemente al maestro.

Adelante, compañeros, en todo lo que signifique mejoramiento del magisterio.

Somos con vosotros con gran entusiasmo.—**Alberto Ulloa, presidente; Carmen M. Doyhenard, secretario.**

OTRAS NOTICIAS

La Sra. Ernestina Morales, maestra de Caraballo, Aguacate, ha reclamado a la Secretaría de Instrucción Pública el pago de sus haberes del mes de marzo de mil novecientos veintiuno, no satisfechos aun ne ignorándose el paradero del check correspondiente.

El Presidente de la Asociación Nacional de Maestros señor Alvaro Alfonso, haciéndose cargo de esta reclamación visitará al Honorable señor Secretario de Instrucción Pública.

Ha sido presentado a la Comisión del Retiro Escolar el expediente de retiro del maestro del Distrito Escolar de Regla, señor José Esplugas, y el de la maestra de Jovellanos señora Juana Irene González.

Dr. Hernando Segu

GARGANTA, NARIZ Y OIDO

PRADO 38; DE 12 A 3

NUEVOS TRAJES DE VERANO PARA CABALLEROS

Aunque los detalles más importantes de nuestros Trajes de Verano se fundan precisamente en los hombros anchos y las líneas correctas del modelo Inglés, no hemos dejado de conceder toda la extraordinaria importancia que corresponde a las telas, que hemos elegido entre lo más característico y apropiado para el clima de Cuba. Driles Blancos, Crash de Hilo, Franelas, Driles, Crudos, Crash de Lana, Poplines, Gabardinas y muchos otros géneros de gran novedad. Hemos marcado nuestros Trajes de Verano a precios muy razonables, como de costumbre.

Desde $15-00 en Adelante

La Moda Americana

S. A.

CHARLES BERKOWITZ, PRESIDENTE

SAN RAFAEL 22, ESQUINA A AMISTAD

TELEFONO A-3754 - HABANA

Hotel Maison Royale

Calle 17 Esq. J. Vedado.

Situado en el mejor punto del Vedado, tranvías a la puerta. Habitaciones frescas y ventiladas, con baños. Agua caliente a todas horas. Excelente comida. Se alquilan cuartos. Se admiten abonados al Restaurant.

DEBILIDAD, CONVALECENCIA

ANEMIA

VINO y JARABE

Deschiens a la Hemoglobina

Los Médicos proclaman que este Hierro vital de la Sangre es muy superior a la carne cruda, a los ferruginosos, etc. — Da salud y fuerza. — PARIS

M.E.C.D. 2016

CRONICA DE TRIBUNALES

RECURSO DE LA SOCIEDAD MERCADAL Y COMPAÑIA, DE ESTA PLAZA, CONTRA LA ADMINISTRACION GENERAL DEL ESTADO

Interesaba esta entidad comercial se anulara la resolución de 23 de Agosto de 1923, del entonces Presidente de la República doctor Alfredo Zayas, que revocó la del Secretario de Agricultura, Comercio y Trabajo, que declaró caducada una inscripción de marca denominada "Mercadal" para amparar cajas, suelas y tirantes de calzado

Interesante exposición del doctor Ramón González Barrios a la Sala de Gobierno de esta Audiencia sobre "las detenciones verificadas después de las 5 de la tarde"

En el suceso automovilista de Malecón y Escobar, la Sala Tercera ha condenado a prisión correccional a López Acevedo, el chauffeur imprudente.—Suspendida la vista del expediente de separación del doctor Montoro, Juez de Marianao.—Pleito entre entidades mercantiles de esta plaza.—Otro recurso contra resoluciones del ex-Presidente Zayas

EN EL SUPREMO

El expediente de separación contra el doctor Oscar Montoro, Juez Municipal de Marianao

La Sala de Gobierno del Tribunal Supremo suspendió ayer hasta nuevo señalamiento, la vista del expediente de separación del doctor Oscar Montoro, Juez Correccional y Municipal de Marianao.

Recursos sin lugar

La Sala de lo Criminal del Tribunal Supremo ha declarado sin lugar el recurso de casación establecido por el procesado Juan Menéndez Roca, empleado y vecino de esta ciudad, contra el fallo de la Sala Tercera de lo Criminal de la Audiencia, que lo condenó a la pena de cuatro meses y un día de arresto mayor, como autor de un delito de estafa.

Dicha Sala ha declarado sin lugar el recurso de casación interpuesto por Leonardo Gutiérrez López, jornalero y vecino de Sancti Spíritus, contra el fallo de la Audiencia de Santa Clara, que lo condenó a la pena de tres años, seis meses y veintiún días, dé presidio correccional, como autor de un delito de robo.

Señalamientos en el Supremo para hoy

Sala de lo Criminal. Oriente. Robo del que resultó homicidio. Salvador Aguilera. Letrado: doctor Castro Dueñas. Ponente: doctor Palma.

Quebrantamiento. Camagüey. Simulación de contrato. Ignacio Iribarren, acusador privado. Ponente: doctor Bordenave.

Habana. Quebrantamiento. Estafa. Salomón Schutermann. Letrado: G. Portela. Ponente: doctor Vandama.

Matanzas. Robo. Rafael Alfonso. Letrado: doctor Sarracent. Ponente: doctor Palma.

Sala de lo Civil. Habana. Pita Hermanos y Compañía, contra M. Phillips Company. Ponente: doctor Avendaño. Letrados: doctores Maciá e Iturrioz. Procuradores: Bravo y Cardona.

Habana. Jiménez y Co. contra Compañía de Fianzas Habana. Ponente: doctor Avendaño. Letrados: Plazaola, Dehogues. Procurador: Vega.

Oriente. Infracción. Vicente Minuet contra Rafael Suárez. Ponente: doctor Avendaño. Letrado: doctor Rosainz. Procurador: Granados.

Camagüey. Infracción. Juan P. Céspedes contra Compañía de Seguros Cuba. Ponente: doctor Edelman. Letrados: doctor Herrera.

Oriente. Mixto. Brock Company contra Guantánamo Western Railroad Company. Ponente: doctor Figueroa. Letrados: doctores Ross y G. Bernard.

EN LA AUDIENCIA

Sobre detenciones después de las 5 de la tarde.—Exposición dirigida a la Sala de Gobierno por el doctor Ramón González Barrios

Raúl Perera y Trujillo hizo una denuncia recientemente contra los señores Juan Esplugas y Canals y Juan Quintana Ramos, ante el señor Francisco Suárez, subinspector de la Policía Judicial, relacionada con unos terrenos situados en el Vedado, entre las calles 27, 6, 10 y Calzada de Zapata, cuya propiedad y posesión discuten en el Juzgado de Primera Instancia de Almendares.

La Judicial procedió a detener a las dos de la tarde del jueves último al acusado Quintana, y después, a las cinco y media, al señor Esplugas, quienes fueron reducidos a prisión durante toda la noche hasta el día siguiente, en que, al conocer del caso el Juez de Instrucción, Licenciado Antonio García Sola, fueron puestos inmediatamente en libertad, sin fianza ni prestación de obligación alguna, por tratarse de un asunto civil.

El doctor Ramón González Barrios, defensor de los acusados, tiene el propósito de establecer la correspondiente querella criminal por el delito de detención arbitraria contra el señor Perera y Trujillo, pero también se ha dirigido a la Sala de Gobierno de la Audiencia haciendo constar lo siguiente:

"Que ocurre con frecuencia que los cuerpos de policía de la ciudad conocen de denuncias formuladas durante el día, a virtud de las cuales se ven precisados a realizar detenciones después de las cinco de la tarde, hora en que no pueden dar cuenta al Juzgado de Guardia por la circunstancia de estar ordenado que este organismo conozca exclusivamente de aquellos hechos acaecidos con posterioridad a dicha hora.

"Y como en estos casos la situación de los acusados queda forzosamente encomendada al criterio de la Policía, privándoseles de libertad durante algún tiempo casi siempre injustificadamente, ante el peligro que ese procedimiento—verdaderamente atentatorio a la seguridad personal—entraña para la vida ciudadana, ruega a esa Sala de Gobierno se sirva disponer que cuando las denuncias por delitos de la competencia del Juzgado de Instrucción se hagan antes de las cinco de la tarde, y la policía lleve a cabo detenciones con motivo de ellas, después de la citada hora, ponga también inmediatamente los individuos a la disposición del Juzgado de Guardia, al solo fin de mantenerlas o dejarlas sin efecto enseguida, según proceda, sin perjuicio de remitir después lo actuado al Juez que deba conocer de las mismas en definitiva con arreglo a la Ley".

Tenemos entendido que la Sala de Gobierno accederá a lo que interesa el doctor González Barrios, por tratarse de una medida de conveniencia pública.

Recurso de la Sociedad Mercadal y Compañía

Recurso contencioso administrativo establecido por la Sociedad en Comandita Mercadal y Compañía, sucesora de Juan Mercadal y Hermano, de esta ciudad, contra la Administración General del Estado, siendo parte coadyudante la sociedad en comandita Ortega y Compañía, también de esta ciudad, al objeto de que se anule la resolución Presidencial de 23 de agosto de 1923, que revocó la del Secretario de Agricultura, Comercio y Trabajo, que declaró caducado un certificado de inscripción de marca, denominada Mercadal, para amparar cajas, suelas y tirantes de calzado, apareciendo falsificada dicha marca con el nombre de J. Mercadal y Compañía, Ciudadela.

El Ministerio Fiscal, a nombre del Estado, se opuso a la demanda, estableciendo las excepciones de falta de personalidad e incompetencia de jurisdicción y pidió que se declarara sin lugar la demanda, e igualmente hizo la parte coadyuvante.

Pero la Sala de lo Civil de la Audiencia declara sin lugar las excepciones opuestas a la demanda, revoca la resolución presidencial de 23 de agosto de 1923 y declara caducada la marca hecha a favor de Fernández Valdés y Compañía o sea la de J. Mercadal y Compañía, Ciudadela y no hace especial condenación de costas.

Gana pues el asunto la sociedad de Mercadal y Compañía.

Pleito entre entidades mercantiles

La entidad mercantil de esta plaza Celestino Fernández e Hijos, estableció juicio declarativo de mayor cuantía contra la de López y Río, S. en C., también de esta ciudad, en cobro de tres mil quinientos ochenta y un pesos, noventa y cinco centavos m. o. intereses legales y costas.

El Juzgado declaró con lugar la demanda y condenó a la sociedad demandada a que paga a la actora dicha cantidad con las costas, mas no en concepto de litigante temerario y de mala fe.

Mas la Sala de lo Civil revoca la sentencia del Juez al declarar con lugar la excepción de falta de acción alegada por la entidad demandada, absolviendo de la demanda a López Ríos S. en C., y declara con lugar la reconvención formulada por la entidad demandada, condenando, por último a los actores a que paguen a López y Ríos S. en C., en concepto de indemnización de perjuicios la suma que esta última hubiere pagado por derechos de Aduana, despacho de mercancías, almacenaje y conservación de las mismas y no hace especial condenación de costas.

Recurso contra resoluciones Presidenciales

El maestro de obras de esta ciudad, señor Carlos San Martín García, dirigido por el doctor Alejandro E. Riveiro, estableció demanda contencioso-administrativa contra el Estado, a fin de que se revocaran las resoluciones del señor Presidente de la República, de 7 de febrero y 7 de marzo de 1925, que suspendieron los acuerdos del Ayuntamiento de Santiago de las Vegas, por el que se dispuso el pago al señor San Martín en cuatro años fiscales sucesivos, a partir de 1925 a 1926, a razón de dos mil quinientos pesos cada año, de la suma de diez mil pesos moneda oficial, valor del proyecto de aceras y contenes que por autorización de dicho Ayuntamiento se realizó en dicho término municipal en 1920.

La Sala de lo Civil dando la razón al señor San Martín, declara sin lugar la excepción de incompetencia de jurisdicción alegada por el Fiscal y con lugar la demanda, y, en su consecuencia, declara nulas las resoluciones recurridas, sin especial condenación de costas, quedando, pues firme, el acuerdo del Ayuntamiento citado.

El asesinato de El Chino

La Sala Tercera de lo Criminal suspendió ayer para el día 13 la continuación del juicio oral de la causa instruida a los hermanos Rodríguez Zarrasola y El Muerto, por el asesinato de Clotilde Pando, alias El Chino.

Penas solicitadas por el Ministerio Fiscal

Veinte años de reclusión para Pascual Bailon Garrido Delgado, por delito continuado de violación.

El Fiscal relata los hechos en estos términos:

"El procesado Pascual Bailón Garrido y Delgado, que durante diez y siete años había vivido concubinariamente con Angela Alfonso y Martínez, un día que no ha podido determinarse, pero sí que corresponde al mes de junio de 1925, aprovechando la circunstancia de que aquella se había ausentado de su domicilio, sito en Campo Florido, partido judicial de Guanabacoa, acudió al mismo y amenazando e intimidando con un cuchillo de punta a Edelmira Garrido o Edelmira Alfonso, de 15 años de edad, logró abusar de la misma, lo que repitió en ocasiones posteriores, siempre bajo las mismas amenazas e intimidaciones y en propio domicilio.

Como consecuencia, la infeliz Edelmira, hija de la amante del procesado, quedó en estado de gestación.

Un año, ocho meses y veintiún días de prisión correccional para Virgilio Aduris, por rapto.

Treinta y un pesos de multa o 31 días de encarcelamiento para Cecilio Navarrete Manteca, por defraudación a la Aduana.

Dos meses y un día de arresto mayor para Jesús López Pulido, por imprudencia temeraria de la cual resultaron lesiones graves.

Un año, 8 meses y 21 días de prisión correccional para Mario Franca Gómez, por rapto.

Tres meses y once días de arresto mayor y multa de trescientos pesos para cada uno de los procesados Nung Fook y Francisco Chil, por infracción de la Ley de Drogas.

Tres años, seis meses y 21 días de presidio correccional para José Valdés Corona alias Cocodrilo, por robo con la agravante de reincidencia.

Y seis meses de arresto mayor para José Castro García, por estafa sin circunstancia modificativa.

El suceso de Malecón y Escobar

La Sala Tercera de lo Criminal de la Audiencia ha dictado sentencia condenando al procesado Manuel López Acevedo, como autor de un delito de imprudencia temeraria, de la cual resultó homicidio, a la pena de un año y un día de prisión correccional, conforme lo solicitara el competente Procurador Público y estimado compañero en el periodismo, señor Ramiro Martínez Torres, acusador particular, a quien dirigió el doctor Angel Radillo Gancedo.

De autos resulta que López Acevedo conducía una máquina Chevrolet, el 23 de septiembre último, por el Malecón. Al llegar a la esquina de Escobar, el motor hubo de pararse, por lo cual López se bajó del vehículo dándole cranque, haciéndolo vehículo dándole cranque, haciéndolo sin adoptar las precauciones del caso, y dando lugar a que, funcionando de nuevo el motor, la máquina echara a andar rápidamente, subiéndose sobre la acera y arrollando a Pedro García Haro, quien sufrió la fractura de la pierna izquierda. Dicho individuo falleció días después por infección del miembro fracturado, que se le gangrenó.

Señalamientos en la Audiencia para hoy

Sala Primera: Francisco Hernández, por robo. Defensor: doctor Arango.

Pedro Sosa, por perjurio. Defensor: doctor Demestre.

Arturo Valdés, por rapto. Defensor: doctor Demestre.

José M. Díaz, por falsedad. Defensor: doctor Vega.

Rusell Travis, por falsedad. Defensor: doctor Bonachea.

Sala Segunda. Jesús García, por lesiones. Defensor: doctor Suárez.

Carlos Díaz, por robo. Defensor: doctor Mármol.

Manuel Suárez, por estafa. Defensor: doctor Mármol.

Antonio Arias, por disparos. Defensor: doctor Roig.

Cong Pack, por injurias. Defensor: doctor Portocarrero.

Enrique Lafit, por infracción de la ley de drogas. Defensor: doctor Candia.

Eduardo Henes, por imprudencia. Defensor: doctor Prieto.

Julio Tam, por infraccion de la ley de drogas. Defensor: doctor Cortizo.

Sala Tercera: Miguel Fernández, por lesiones. Defensor: doctor Barceló.

René Dios, por robo. Defensor: doctor Casado.

Pantaleón J. Valdés y otros, por daño a la salud pública. Defensor: doctor Sarraín.

Francisco Díaz, por usurpación de funciones. Defensor: doctor Jorrín.

Sala de lo Civil. Francisco González, contra Carlos Montejo. Menor cuantía. Ponente: doctor Fernández. Letrados: doctores Ecay y Estévez. Procuradores: Prats y Granados.

Norte. Elvira Sánchez, contra Diego Bergaza, Mayor cuantía. Ponente: doctor Fernández. Letrado: doctor Pardo. Procuradores: Roca y Miró.

Almendares. Ramón Blanco contra J. y William Whitner. Menor cuantía. Letrados: doctores Blanco, Carrera y Silva. Procuradores: Fernández y Carrasco.

Almendares. José Ayala contra la Compañía Cubana de Navegación. Mayor cuantía. Ponente: doctor R. Acosta. Letrados: Puentes, M. Sánchez y Perujo. Procuradores: Trujillo, de la Luz y Quintana.

Este. Carlota Morejón contra Camoas Quarry Co. Mayor cuantía. Ponente: doctor Fernández. Letrados: G. Barrios y Méndez. Procuradores: Arroyo y Spínola.

Este. Martín Rñon contra Claudio Grande. Menor cuantía. Ponente: R. Acosta. Letrados: doctores Velasco y López de Vivigo.

Oeste. Cañal y Camino contra Carrión Hermano y Compañía. Mayor cuantía. Ponente: doctor R. Acosta. Letrados: doctores Avellanal y Saladrigas. Procuradores: Cardona y Carrasco.

Este. Nicolás Gómez contra Juan Fonollar. Menor cuantía. Ponente: R. Acosta. Letrados: G. de la Vega y Prieto. Procurador: Menéndez.

Sur. Luis Sausa contra Edgardo Giró. Diligencia preparatoria. Ponente: doctor R. Acosta. Letrado: doctor Sausa. Procurador: Illa.

Sur. Manuel Schmidt contra el acuerdo del Consejo de Familia del incapacitado José Higinio Schmidt. Recurso de alzada. Letrados: doctores Vidaña y Alvarez. Procurador: de la Ley.

Nueva línea de vapores entre Santander y Cuba

Recientemente publicamos una información de una línea de vapores entre Santander y Cuba; cuyo asunto está estudiando actualmente la Asociación de Comerciantes de la Habana.

Nos referimos hoy a este mismo problema, para dar a conocer a nuestros lectores el siguiente cablegrama, recibido en la propia Asociación de Comerciantes de la Habana:

"Presidente Asociación Comerciantes, Habana, Cuba.

Presidente Junta Obras Puerto representando Diputación Ayuntamiento y Cámara de Comercio de Santander hónrase dirigirse y saludar Asociación Comerciantes y tiene el honor indicar conveniencia dirijan general Primo Rivera, presidente Consejo Ministros, su programa petición mejora comunicaciones Cuba-España, rogando inclusión viaje rápido mensual Santander-Habana publicado DIARIO DE LA MARINA propuesto ya por nosotros para beneficio españoles alejados Península a quienes atentamente saludamos nombre Santander. Escribo.

Presidente Piñeiro".

JUNTAS Y SOCIEDADES

AGRUPACION DE PROFESIONALES AMIGOS DEL DR. MIGUEL MARIANO GOMEZ

Citación

Tenemos el honor de citar por este medio a todos los señores profesionales amigos del doctor Miguel Mariano Gómez, para la junta que ha de tener efecto el jueves 13 de mayo, a las 8 y media de la noche, en el local de la Academia de Derecho, Aguiar número 100, altos; y en la que se han de tratar asuntos muy importantes relacionados con la campaña en pro de la elección del doctor Miguel Mariano Gómez para la Alcaldía Municipal de la Habana.

Dr. Emeterio Santovenia, Presidente; Carlos Martín Morales, Secretario.

RETRETA

EN EL PARQUE EMILIA DE CORDOBA

(Víbora)

El miércoles 12 del corriente, de ocho a diez de la noche, dará una retreta en este parque la Banda Municipal, tocando escogidas piezas.

Hombres flacos

"Por todos lados en éste nuestro país—miles de hombres débiles y flacos estan aumentando de peso tomando las pastillas de aceite de hígado de bacalao McCOY.

Juan Martinez—que estaba enfermísimo, aumentó 9 libras en tres semanas y dice ahora—"Un dia oi de las pastillas McCOY de aceite de hígado de bacalao—hace de esto unas tres semanas. Compré un frasquito y empezé a tomarlas. Desde entonces compré dos frasquitos más y me faltan 16 pastillas para terminarlos. Los resultados son maravillosos y nunca me he sentido mejor. Ya aumenté 9 libras."

Son inmejorables para hombres, mujeres y niños flacos, débiles, faltos de peso y nerviosos.

Pídalas a su boticario—pero hay malas imitaciones y tenga cuidado de obtener las pastillas McCOY de aceite de hígado de bacalao—las legítimas y genuinas. El frasco contiene 75 pastillas.

CHARLA

(Por ENRIQUE COLL)

En cuanto la señora de la Encina acabó de leer el suelto que apareció en la "Sección Social" de "El Astro", perdió la ecuanimidad; y, cual si le hubiesen pinchado con un hierro candente, se levantó nerviosísima y fué directamente a reunirse con su marido quien, a la sazón, hallábase sumamente entretenido leyendo una novela un poco atrevida que luego pensaba hacerla leer a su mujer para ver si se avivaba un poco.

Lo que había leído la señora de la Encina era algo muy corriente en esta época del año.

Véase sino:

"La distinguida señora de Hondonada embarca el próximo sábado, en compañía de sus encantadoras hijas Lulú y Fea, con rumbo a Europa.

Visitarán los lugares más pintorescos de Italia y luego fijarán, durante un mes, su residencia en la elegante playa de San Sebastián.

Deseamos un feliz viaje, y muy grata estancia en Europa, a las distinguidas viajeras que con su elegancia y distinción dejan siempre en buen lugar el pabellón de la patria".

¿Verdad que un suelto así es algo muy corriente en esta época del año?

¿No es lo más natural del mundo irse de paseo para el viejo, que siempre es nuevo y agradable, y distinguido y elegante, y acogedor en grado sumo?

Pues según se puso la señora de la Encina hay que creer que a ella le parecería una heregía lo hecho por las de Hondonada.

Pero ¡ca!

Verán ustedes.

Entró como una ráfaga de ciclón, y cortando la lectura de la novela un poco atrevida que saboreaba el señor de Hondonada, dijo a éste:

—¿Has leído?

—Estoy leyendo... Por cierto que es interesante.

—¡Y tanto! Tu no has leído la "Sección Social"...

—No, hija: ¿para qué?

—Para ver como nos toman el pelo.

—¿Eh?

—Como nos achican, como nos disminuyen. Parece mentira que quieras tan poco a los tuyos.

—¿A los míos?

—Sí; a mí, y a nuestras hijas. Ha llegado la hora de los baños y, ¿qué hace tu familia? Nada.

—Es natural; en el baño ya se sabe, se nada.

—¿Y tú crees que nos bañaremos en la Habana? Si leyeras la "Sección Social" verías que las de Hondonada van a Italia y luego se quedan en San Sebastián. ¿Te parece bien?

—¿A mí? Que vayan a donde quieran.

—Pues nosotros debemos ir también. Si no nos remojamos en una playa de moda haremos un papel ridículo ante todas nuestras amistades.

—Te diré, te diré...

—Me dirás que no. Pero yo te diré que aquí ocurrirá una catástrofe.

—Basilisa... ponte en razón.

—En camino me quiero poner. ¿Sabes lo que le pasó a la mayor de las de Pérez el año pasado en San Sebastián? Pues que se ahogaba, y fué y la salvó un bañista que luego resultó ser un Secretario de Embajada, y ahí la tienes ahora hecha una secretaria.

—¿Y tú quieres que os ocurra lo mismo a alguna de vosotras?

—A alguna de las niñas. Sin ahogarse, o haciendo una comedia, puede salirles un diplomático, o un millonario.

—O un golondrino, o un sietecueros.

—¡Eres un tirano!

Cuando las señoras se empeñan, y el marido dispone de unas pocas pesetas...

En la "Sección Social" de "El Astro" despide a la distinguida señora de la Encina y a sus bellas hijas; y al señor de la Encina, que dice por lo bajo:

—¿Que le saldrá un diplomático a alguna de las chicas? ¿Y no habrá un tiburoncito, para mi carísima mitad...?

Bien dijo Petronio a Nerón, antes de suicidarse:

—"Vanitas, vanitatum"...

Vacuna Contra la Rabia

Dr. Roger de Franco

Médico Veterinario

Vacuna perros a domicilio y garantiza que el animal no sufre trastorno alguno después de vacunado.

DA CERTIFICADO

Teléfonos U-3450, M-1718, I-8649

Teléfonos U-3450, M-1718, I-6649

4867 4 d-11

EL PLEITO DEL SR. MESA CONTRA EL BANCO ESPAÑOL

UNA CARTA DEL DEMANDANTE

Habana, Mayo 10 de 1926.

Sr. Director del DIARIO DE LA MARINA.

Muy señor mío:

En notas facilitadas recientemente a la prensa por Oficinas de la Comisión Temporal de Liquidación Bancaria se consigna que "en vista de que no se había logrado que el señor Fernando Mesa ofreciera para transar la reclamación que tiene pendiente con el Banco Español la cantidad que se estibama equitativa, etc., etc."

Y me interesa hacer constar que la información ofrecida al público no es rigurosamente exacta.

La Comisión en principio aceptó la fórmula de transacción del pleito que tengo yo establecido contra la Junta Liquidadora del Banco Español y contra sus miembros individualmente mediante la entrega por mi parte de una cantidad en dinero efectivo que fuera superior a la convenida en 1924, también como transacción para evitar el litigio sobre nulidad de los créditos que se pretendía reclamarme.

Pero el acuerdo de sacar a subasta a riesgo y ventura del adquirente los derechos y acciones indeterminados y abstractos, que el Banco pueda tener en contra mía no se debió en realidad a disentimientos acerca de la cantidad que yo estaba dispuesto a pagar sino sencilla y exclusivamente a que la Comisión Temporal NO QUISO admitir CANTIDAD ALGUNA entregada por mí; proponiéndome otra fórmula para el arreglo, consistente en pagarme el precio del litigio, a fin de que el Banco adquiriera el derecho a disponer libremente de los valores que aparecen dados en garantía.

Tal es la verdad de lo ocurrido, y me interesa que el público la conozca ya que el público se ha creido oportuno explicar los fundamentos del acuerdo de la subasta.

Como también es bueno que se sepa lo siguiente:

1.— Que el Banco no sigue pleito contra mí, sino —todo lo contrario— yo contra la Junta Liquidadora. De manera que lo que se saca a subasta son los derechos y acciones en el pleito que YO SIGO AL BANCO.

2.— Que en ese pleito reclamo el cumplimiento de una transacción a virtud de la cual procede que se me devuelvan los valores y los documentos.

3.— Que esa transacción se efectuó porque yo alegaba la nulidad de los créditos, de acuerdo con los indicados por los Peritos señores Haskins y Sells, nombrados en 1921 para investigar la contabilidad del Banco.

4.— Que a consecuencia de ese pleito han sido retenidos judicialmente los valores consabidos, resultando advertidos según diligencia de 2 de Abril de 1925, al señor Presidente de la expresada Junta Liquidadora de que debe mantenerlos en su poder hasta la resolución del pleito.

5.— Que yo no estoy obligado a aceptar como demandado, a nadie más que a las personas y entidad contra quienes he dirigido mi acción y que por consiguientes no reconozco a quien adquiera los derechos y acciones que se subastan, capacidad para contender conmigo en los autos de que se trata.

Ruego a usted se sirva disponer la publicación de estas líneas. Y anticipándole por ello las gracias más expresivas, quedo

De usted atentamente,

Fernando C. MESA

ALMORRANAS (HEMORROIDES) requieren un tratamiento cuidadoso. El UNGUENTO PAZO es el remedio eficaz que se conoce hasta el día para el tratamiento de las Almorranas simples, sangrantes, con picazón o externas. Una o dos cajitas bastan. La firma de E. W. GROVE se halla en cada cajita.

POR LOS JUZGADOS

INSTRUCCION DE LA PRIMERA

JUEZ: DOCTOR ANTONIO G. SOLA

CON UNA PLANCHA DE ZINC

Dolores Valdés Rodríguez, de 10 años de edad, vecina de Agramonte número 70, en Regla, fué asistida, en el centro de socorro de dicho pueblo, de una herida incisa en la pierna derecha, que sufrió, en su domicilio, al caerle una plancha de zinc.

UN DESAPARECIDO

A la policía de Regla, dió cuenta, Saturnino Pistenis García, español, de 17 años, vecino de Calzada de Belot y Municipio, que su hermano Juan, de 13 años, ha desaparecido, por lo que teme le haya sucedido alguna desgracia.

INSTRUCCION DE LA SEGUNDA

JUEZ: DOCTOR CARLOS M. DE LA TORRE

ESTAFA DE MIL PESOS

El vigilante Especial del Teatro Chino, marcado con el número 124, arrestó a Mario Zaldo, natural de Cantón, de 35 años, vecino de Dragones número 88, por ordenárselo así, Enrique Alvarez Blanco, práctico de farmacia, de 25 años y residente en Escobar número 124.

Dice Alvarez, que por mediación de un asiático nombrado Luciano, conoció a Zaldo y a otro chino, nombrado José Chong, que dijo ser dueño de la fonda Rayo y Dragones y vivir en un hotel situado en Bélgica y Corrales.

Zaldo y Chang, le propusieron venderle por la suma de cien pesos, veinte libras de opio, por lo que él le entregó dicha suma, quedando en ir por el alcaloides el día 24 de abril.

Agregó el denunciante que ayer se personó en la habitación del Chang, donde poco después llegaron dos individuos desconocidos, diciendo que eran policías, por lo que al decirles se identificaran, ocultaron unas placas, enterándose que uno de ellos, se nombra Manuel Castro.

Dichos policías lo arrojaron de la casa, así como dejando ir a los otros, por lo que se estima estafado.

Zaldo ingresó en el Vivac.

PROCESADOS

Los fueron ayer, Juan Santijuan Bermudez y Armando Piñeiro Navarro, por lesiones, con doscientos pesos cada uno y Lorenzo Gutiérrez Valdés, por hurto, con fianza de trescientos pesos.

INSTRUCCION DE LA TERCERA

JUEZ: DOCTOR EDUARDO POTTS

ARRESTARON A "BEBITA"

El agente de la Policía Judicial, Ildefonso Mila, arrestó ayer, a Amelia Calvo Valdés, más conocida por "Bebita", natural de la Habana, de 19 años y vecina de Zapote y San Indalecio, por estar comprometida en la muerte del joven Carlos Luegues, que falleció debido a una grave intoxicación por la ingestión de sustancias heroícas.

Los familiares del occiso, acusan a la infeliz "Bebita", de haber sido la causante de la muerte de Carlos, por haberle inyectado drogas narcóticas.

Manifestó al doctor Potts, a donde fué presentada, que la noche del hecho, se fué para una accesoria que tenía su amigo Carlos, en Perseverancia y Lagunas, notando al poco rato de estar allí, que Carlos, se ponía enfermo, llegando a perder el conocimiento, y como momentos antes se estuvieron inyectando drogas, llamó al bodeguero de la esquina, manifestándole que lo condujera a la casa de socorro, yéndose ella por temor a que fuera vista por los familiares del occiso.

Negó fuera ella quien le inyectó las drogas a Carlos, siendo remitida al Vivac.

INSTRUCCION DE LA CUARTA

JUEZ: LICENCIADO AUGUSTO SALADRIGAS

FALSO MEDICO DETENIDO

YA ESTUVO PROCESADO POR IGUAL DELITO

El vigilante número 1108, J. Entralgo, detuvo ayer a Román Rojas García, de Santa Clara, de 30 años de edad, estudiante de medicina y vecino de Cienfuegos número 53, acusándolo de ejercer ilegalmente la medicina.

En las investigaciones practicadas por el policía, llegó a saber que Rojas, recetaba y cobraba las consultas, ocupándole al detenerle, en la esquina de C número 272, un formulario con el membrete: "Doctor R. G. Rojas". En la farmacia del doctor Campos, situada en Zapata y B, también ocupó una receta firmada por dicho individuo.

Arturo Mesa Villalón, vecino de 33 número 14, declaró que Román, fingiéndose médico, asistió a su esposa, recetándole en varias ocasiones, medicinas algunas de las cuales no le dejó él tomar.

Rafael Rubio, vecino de Zapotes número 7, dijo que Rojas, asistió a su esposa, cobrándole tres pesos con cincuenta centavos, por unas inyecciones.

Zacarías García Martínez, vecino de C número 278, expuso que visitó a su hermana María Teresa, con la cual sostiene relaciones amorosas el Rojas.

El secretario judicial, señor Reyes, reconoció a Rojas, como de haber sido procesado por igual delito, hace tiempo, siendo condenado a cinco años de reclusión, estando pendiente la causa de la resolución del Tribunal Supremo.

En Guanabacoa, murió una mujer a la que asistió Rojas. Este fué remitido al Vivac.

VARIOS INDIVIDUOS RIÑERON A CABILLAZOS, EN EL VEDADO

En 23 y 26, en el Vedado, sostuvieron una reyerta a cabillazos, varios individuos, que habían pasado la noche frecuentando los distintos cabarets de Marianao.

Los vigilantes números 1889 y 527, condujeron al quinto centro de socorro, a los siguientes individuos: José Falgueras Real, español, de 23 años, vecino de Castillo número 46, de contusiones graves en la cabeza y cara; Francisco Salgueiro Calvo, español, de 35 años, vecino de Monte número 123; Rufino Rodríguez Muñiz, de 29 años, vecino de Aguila número 179; José Martínez Picos, español, de 25 años, vecino de Angeles 4; Federico Núñez Verdugo, de 43 años, vecino de Acosta número 41; Jesús Díaz Durán, de 24 años, vecino de Cerezo número 45, Cerro. Además estos individuos que todos presentaban lesiones menos graves por el cuerpo, se encontraban en estado de embriaguez, habiendo tomado parte en la refriega, un individuo y una mujer de nacionalidad polaca, llamada Enriqueta, vecina de Bayona número 1, los que se dieron a la fuga.

Picos, Rodríguez y Salgueiro, declararon que regresaban en un automóvil, que guiaba Durán, procedente de Marianao y en otro auto, que conducía Falgueras, lo hacía la polaca y el hombre que lograron fugarse. Al llegar a la calle 23, la mujer y sus acompañantes se insultaron, originándose la reyerta.

Estando en la casa de socorro, los heridos, se presentó José Martínez Pérez y al verlo Falgueras, lo mandó a detener, diciéndole a la policía, que era quien le dió el cabillazo. Fué remitido al Vivac.

LE LLEVARON EL DINERO

Delfín Iglesias Gil, español, de 20 años, dueño del tren de lavado situado en 11 y 24, dió cuenta a la policía, que en una cajita de cartón que tenía debajo de la cama, donde guardaba 53 pesos, los que se llevaron.

Acusó como autor, a Darío Val Prieto, de 23 años, vecino de 22 número 10, porque frecuentó su casa.

Este quedó en libertad.

INTOXICADA

En el cuarto centro de socorro, fué asistido de una grave intoxicación por haber tomado ácido muriático, con ánimo de suicidarse, Catalino Calvo Domínguez, de 60 años, vecino de Dolores sin número.

ACEITE KABUL

RESTAURADOR DE JUVENTUD

Las canas que hacen viejo, huyen ante ACEITE KABUL, que se unta con las manos y no las mancha. No pinta, es restaurador del cabello, al que devuelve su negro intenso y brillo natural.

SE VENDE EN SEDERIAS Y BOTICAS

INGLES EN POCAS SEMANAS

NECESITA SOLAMENTE 15 MINUTOS DIARIOS, EXITO SEGURO. Pida información The Universal Institute, 128 E 86; (D 56) New Yor, N.Y

CENTRO DE LA PROPIEDAD URBANA DE LA HABANA

FUNDADO EN 1881

JUNTA GENERAL

CONVOCATORIA

En cumplimiento del artículo 10 del Reglamento y por acuerdo de la Junta Directiva, se convoca a sesión ordinaria de la Junta General, para el día 12 de Mayo de 1926, a las cuatro p. m. en el local social, calle de Tejadillo número 32, altos.

Los asuntos que se han de tratar son los siguientes:

Memoria de 1925.

Elecciones.

Asuntos generales.

Para tomar parte en la votación es indispensable acreditar la condición de asociado, mediante el último recibo de la cuota trimestral.

Habana, 15 de abril de 1926.

Dr. Juan S. PADILLA, Secretario.

5756 3d-10

CUBIERTERIA DE PLATA

La variedad de estilos que ofrecemos, nos permiten decir que tenemos cubiertos para todos los gustos. Vendemos piezas sueltas, juegos completos y estuches de lujo, para regalos de novios o en santos. Los precios, los más bajos de plaza. Cubiertos de todos los fabricantes y sus diseños, los mas bonitos.

"VENECIA"

ENRIQUE FERNANDEZ LLAMAZARES.

OBISPO, 96 TELEF. A3201.

¿TOSE USTED ¿SIENTE MUCHA OPRESIÓN ¿LE DÁ FIEBRE?

El GRIPPOL es una medicación de gran éxito en el tratamiento de la grippe, tos, catarros, bronquitis, tuberculosis pulmonar, laringitis y demás desórdenes del aparato respiratorio.

DE VENTA EN TODAS LAS BOTICAS DE LA ISLA

A Nuestros Clientes y Amigos

Tenemos el gusto de participarles que la Sucursal en la Habana, de la

U. S. HOFFMAN MACHINERY CORPORATION

(MAQUINAS DE PLANCHAR)

ha trasladado sus oficinas de P. Varela 15 (Belascoaín) a la Ave. de la Independencia 12 (Carlos III), Teléfono U-4780, donde seguiremos prestando el mismo esmerado servicio a que estamos acostumbrados.

Al mismo tiempo les avisamos que ha dejado de pertenecer a esta Compañía, por haber presentado la renuncia de su cargo de Administrador el señor Sam Rogers, habiendo sido nombrado para ocupar dicho puesto el señor Charles Light, quien tendrá sumo gusto en atenderles.

U. S. Hoffman Machinery Corporation

AVE. INDEPENDENCIA 12. TELF. U-4780.

(Carlos III). Habana.

Relojes "ROSKOPF"

"HORA EXACTA A PRECIO MODERADO"

Ilustramos un "Roskopf" con dos tapas, de Plata de Ley. Tamaño chico, muy cómodo de llevar y muy recomendable a todo hombre de negocios por la fijeza de su hora. Nuestro nombre unido al de "Roskopf", es su garantía de legitimidad.

Se vende en todas partes.

A $16.00

Guervo y Sobrinos

(S. en C.)

"Los Joyeros de Confianza"

San Rafael y Aguila Tel A-2666

M.E.C.D. 2016

DE INSTRUCCION PUBLICA

Programa de la Academia que sobre Las Ideas Estéticas de la Literatura Castellana, tendrá efecto el día 15 de mayo de 1926 en el Aula Magna del Instituto de Segunda Enseñanza de la Habana, a las 3 de la tarde:

Primera parte:

I. Palabras iniciales, por el doctor José A. Bernal, Director del Instituto.

II. El Romancero Español, por el señor Manuel Naves.

III. Los Humanistas del Renacimiento, por el señor Arturo Montori.

IV. Caracteres de la Lírica Clásica, por la señorita Concepción Hernández.

V. La Epica Clásica, por el señor Armando Crucet.

VI. Caracteres del Teatro Clásico, por el señor Gustavo Rodríguez.

VII. La Novela Clásica, por el señor Roberto Pérez Abreu.

VIII. La Filosofía y el Didactismo Clásicos, por la señorita Enriqueta Fernández.

IX. La Mística Española, por el señor Mario Roque de Escobar.

X. Representación en carácter de las escenas finales de la comedia de capa y espada de Agustín Moreto, titulada "El desdén con el desdén", precedida de un introito, según la usanza clásica, por el señor Félix Alemany, y de acuerdo con el siguiente reparto:

Diana, señorita Eduvigis Más; Cintia, señorita Manuela Toscano; Laura, señorita Ciradelia Hernández; Carlos, señor Ernesto Freyre; Polilla, señor Sergio Ferrer; El Príncipe, señor Eduardo Alfonso; El Conde, señor Rafael Torriente; don Gastón, señor Carlos Cárdenas.

Segunda parte:

I. Etética del Romanticismo, por la señorita Valentina Córdova.

II. Estética del Realismo, por el señor Eduardo Molins.

III. Estética del Naturalismo, por el señor Carlos M. Raggi.

IV. El ideario de Larra y su influencia en la generación del 98, por el señor Rafael Reyes.

V. La Estética del Modernismo, por el señor José Aquino.

VI. El Futurismo y las nuevas tendencias de la poesía, por el señor Juan Portela.

VII. Resumen, por el doctor Juan J. Remos, profesor de la Cátedra Organizadora de esta Academia.

REUNION DE INSPECTORES ESCOLARES

Citados por el Superintendente Provincial de Escuelas de la Habana, doctor Hernández Massí, se reunieron todos los inspectores de Distrito, a excepción del señor Carlos Valdés Miranda, que lo es de Bejucal, y presididos por el referido Superintendente, a quien acompañaba el Inspector Provincial, señor Gastón A. de la Vega.

Abierta la sesión, el Superintendente, doctor Hernández Massí hizo una detallada exposición de todos los asuntos que debían ser objeto de preferente atención por parte de los inspectores y sus auxiliares, pidiendo a su vez, opiniones a los referidas funcionarios sobre los puntos que fueron sometidos a la consideración de los mismos.

Después de un amplio cambio de impresiones en que no decayó el entusiasmo, se acordó lo siguiente:

Primero: Celebrar ocho asambleas de maestros en la provincia, antes de que se termine el Curso, una por cada distrito, a la que se citará a las representaciones de las clases económicas y las que serán presididas por el señor Superintendente, para intensificar la campaña nacionalista en favor de la Agricultura y de las industrias del país, contribuyendo de ese modo a facilitar la campaña iniciada por el Departamento en favor de los productos nacionales.

Segundo: Ampliar los días de exposición, de acuerdo con las respectivas Juntas de Educación y con los maestros para que las altas autoridades de la República tengan tiempo de visitar el mayor número de escuelas posible.

Tercero: Darle el mayor esplendor posible a la fiesta del "Beso de la Patria" que anualmente se celebra en la provincia de la Habana.

Cuarto: Laborar, de acuerdo con las autoridades de los distintos distritos, hasta lograr el establecimiento de las escuelas de concentracion, que, en la parte rural, habrán de substituir a las aulas de tipo único que hoy existen.

Quinto: Interesarse en las distintas cabeceras de distritos en trabajos preparatorios para implantacion de escuelas de grados primarios superiores, cuyos ensayos se están llevando a cabo en las escuelas 3, 40 y 66 de esta capital.

VIAJE DEL DOCTOR MONTORI

En la mañana de ayer embarcó para los Estados Unidos, el doctor Arturo Montori, recientemente agregado a la Embajada de Cuba en Washington.

A despedir al ilustrado profesor, acudieron comisiones de alumnos de la Escuela Normal, muchos compañeros y el doctor Pablo M. Esplugas, en representación del doctor Fernández Mascaró.

MODIFICACION ACLARADA

Ha sido notificada a todos los señores Directores de Escuelas Normales que en la modificación recientemente acordada en los ejercicios de grado para los alumnos normalistas se entiendan con el tiempo de treinta minutos señalado al ejercicio oral es el máximo que el graduando habrá de emplear en el mismo.

Esta modificación resuelve las consultas hechas al Departamento por los doctores señora Crespo y Ramón Caballero, Directores de las Escuelas Normales de esta capital.

OBRAS PARA LAS BIBLIOTECAS CIRCULANTES

A cada una de las Bibliotecas Circulantes de los maestros públicos, han sido agregadas las obras siguientes:

LISTA No. 17

Azpeurrutia, José María. La Redacción en la escuela primaria.

Barcia, Roque. Sinónimos Castellanos.

Ballesteros Usano, Antonio. Características de la Enseñanza Primaria en Francia, Bélgica y Cantón Suizo de Neuchatel.

Champy Alvear, Carmen. El Modelado.

Claparede, E. La Escuela y la Psicología Experimental.

Castellanos G. Gerardo. Huellas del Pasado.

Castellanos G., Gerardo. Juan Bruno Zayas. Médico y Soldado.

Dewwey, John. El Interés y el Esfuerzo en la Educación.

Ediciones de la Lectura. Los nuevos Programas Escolares. Francia. Italia. Suiza. Inglaterra.

Ediciones de la Lectura. La Psicología y la Paidología, según Stanley Hall.

Ediciones de la Lectura. Método de Proyectos.

Ediciones de la Lectura. La Reforma Escolar en Francia. Los métodos, los programas y el horario.

Eyaralar, José María. La Enseñanza de las Matemáticas en las escuelas francesas.

Ford, Henry y Crowther, Samuel. Henry Ford. Mi vida y mi obra.

Fleury, doctor Maurice de. La Angustia Humana.

Guerra y Sánchez, Ramiro. Historia de Cuba.

Guerra y Sánchez, Ramiro. La Defensa Nacional y la Escuela.

García Garófalo y Mesa, doctor M. Leyendas y Tradiciones villaclareñas.

García Garófalo y Mesa, doctor M. Marta Abreu Arencibia y el doctor Luis Estévez. Estudios biográficos.

Heider, José Manual de Educación Física.

Hughes, James L. La Pedagogía de Froebel.

Kerschensteiner. El Problema de la Educación Pública.

Lahoz, Primitivo. Curiosidades Matemáticas.

Luzuriaga, Lorenzo. El Libro del Idioma. Lecturas literarias.

Lay, W. A. Manual de Pedagogía.

Montefiore, Madame. La Gimnasia Recreativa.

Mistral, Gabriela. Ternura. Canciones de niños.

Martí Alpera, Félix. Programas Escolares. Aritmética, Geometría y Trabajo Manual.

Madariaga, César de. La Orientación Profesional Psicotécnica y su aplicación a los inválidos del trabajo.

Mallart y Cutó, José. La Educación activa.

Nogués Sardá, Agustín. Enseñanza de la palabra a los sordo-mudos.

Ossendowski, F. Bestias, Hombres, dioses.

Ossendowski, F. El Hombre y el Misterio en Asia.

Peraza de Zell, Rosa L. El Cacique de Marién. (Los seis ejemplares donados por la autora.)

Paew, M. de El Método Montessori.

Romero Brest, E. Concursos Escolares de Educació Física.

Rodríguez Mata, Angel. El Método Activo aplicado en las escuelas de Francia Y Bélgica.

Remos, Juan J. Historia de la Literatura Cubana.

Remos, Juan J. Curso de Historia de la Literatura Castellana.

Remos, Juan J. Antología Comentada de textos españoles e hispanoamericanos.

Sigismund. El Niño y el Mundo.

Sluys, A. La Cinematografía Escolar y Post-Escolar.

Sainz de la Peña, Dulce María. Teatro Escolar.

Tenreiro, R. M. La infancia de Goethe, contada por él mismo. Adaptación de R. M. Tenreiro.

Valdés Prado, Dr. José R. La Reforma orgánica de la escuela rural cubana.

Varios. Excursiones Pedagógicas al Extranjero.

REGRESO DEL SR. SECRETARIO

Ayer tarde regresó de Pinar del Río el doctor Fernández Mascaró, acompañado del señor Gustavo Gispert, Jefe de la Sección de Instrucción Primaria.

Le Fabricamos su Terreno sin Darnos Dinero

Facilitamos el dinero necesario para hacerlo al 4 0|0 amortizando el capital y los intereses en diez o veinte años por mensualidades. Con lo que usted paga de alquiler y poca cosa más podrá tener su casa propia si tiene terreno para hacerlo o el 30 ó el 40 0|0 en efectivo.

EL PLAN QUE PROPONEMOS ES EL SIGUIENTE:

EJEMPLO.—Si usted tiene un solar que valga $10,000, le hacemos fabricación por $14,000, que le facilitamos al 4 por ciento y que usted amortizará abonando $168.33 mensuales en diez años o $105.00 mensuales en veinte años. Pasados los dos primeros años, le admitimos cancelación parcial por la tercera parte del capital, o sea $4,666.66, por lo cual, si se trata del caso de los diez años, usted tendría que seguir pagando solamente $89.79 mensuales, para amortizar el resto del capital con sus intereses en ocho años.

Si la fábrica que usted necesita hacer vale más de $20,000, le facilitamos el 70 por ciento del valor del terreno y de la obra, amortizable en la misma forma anteriormente dicha, y pasados los dos primeros años, en estos casos, se admitirán amortizaciones mayores proporcionalmente, que las del caso anterior.

Este sistema que le proponemos de fabricación, no quiere decir que nuestros precios sean altos, si quiere convencerse pídanos precio por su obra.

Facilitamos el dinero en las siguientes proporciones; para terrenos cuyo valor sea de $5,000 damos de $8,000 a $12,000; si el terreno vale $10,000 damos desde $10,000 hasta $24,000; si el terreno vale $20,000 damos desde $20,000 hasta $44,000; si el terreno vale $40,000 damos desde $20,000 hasta $100,000; si el terreno vale $60,000 damos hasta $165,000; si el terreno vale $100,000 damos hasta $250,000; proporcionalmente a estas cantidades se hará la operaeción con los terrenos cuyo valor no mencionamos.

ARMANDO GIL Y CO. CUBA 42. MATA Y SANCHEZ.
Teléfono A-6721. Teléfono A-8484.

5811. 2 alt. d-11.

Para evitar las canas, una fricción diaria de DANDERINA

ESTE ES EL MODO DE CURAR LAS ALMORRANAS

Si compra usted en la farmacia un tubo de MAN ZAN (que proporciona alivio instantáneo) y lo usa de acuerdo con las instrucciones, pronto se verá librado de las almorranas. MAN ZAN cuesta solamente $0.65 por tubo, o puede ser obtenido, franco de porte, en un envoltorio, no impreso, mediante la suma de $0.80 en la Droguería del Dr. E. Sarrá, Habana, a pesar de que otros tratamientos que cuestan veinte veces más no podrían dar resultados más satisfactorios.

MISCELANEA

LOS PEQUEÑOS DETALLES

Cuando se lleva a cabo una gran obra, siempre quedan para el final los pequeños detalles, que en todas ocasiones se invierte tanto tiempo en ellos como en el resto de los trabajos. Pasa en todo lo mismo. Al ver la fachada de un edificio terminada todos se figuran que lo demás se hace en tan corto tiempo como el que necesitamos para adquirir sidra Cima o gofio Escudo. Sin embargo, eso que se ha dado en llamar por antonomasia pequeños detalles, va retardando la entrega del edificio hasta que a la postre viene uno a darse cuenta de que esos detalles en vez de pequeños son tan grandes como la fama del chocolate de La Gloria y el pantalón "Pitirre".

Así, cuando vais a buscar a un amigo suele deciros:

—Espera unos minutos; ya estoy bañado y afeitado y lo demás es cosa de poco tiempo.

Error crasísimo: lo demás que sigue a esas dos primeras cosas es algo que tiene tanta importancia como las máquinas Remigton y el ron Bacardí. Por eso veis que tras seleccionar la camisa que se va a poner, cambiarle los gemelos, buscar los calcetines, elegir la Rusquellana y el alfiler de corbata, peinarse, pasar la mota de polvos por la cara, etc., etc., cuando mirais el reloj comprendéis que ha pasado largo tiempo desde que os dijo el amigo que **estaba listo...** Como que mientras daran esas operaciones, da lugar a tomar un litro de vermouth Pemartin o tres canecas de ginebra aromática de Wolfe.

Y es, repito, que no hay tal pequeñez. A lo mejor ois decir que por un **detalle insignificante** se ha descubierto un horrendo crimen; una vasta falsificación de monedas; la trama de una conspiración, etc. Pues yo entiendo que no hay tal insignificancia, y si todo lo contrario. Una frase suelta, una mirada sorprendida, cualquiera de esas **trivialidades** que para muchos no merece la pena mencionar como se mencionan los mármoles de la Casa Manfredi y las baratas coronas de Gelado, Novoa y Co., es toda una revelación.

Yo sabía del talento y altas dotes del buen amigo señor Aurelio Peón, a quien días pasados se le rindió un cálido homenaje de admiración y cariño. Sin embargo de reconocer esas buenas dotes, un **pequeño** detalle lo ha agigantado ante mí; fué el de haber mandado al ilustre Carlos Manuel de la Cruz, que diera las gracias en su nombre a los asistentes.

Se puede tener tanto talento como cerraduras Los Dos Leones y flores la Casa Langwith, sin ser orador. Es esa una facultad como la de ser poeta, escritor, músico, etc. El carecer de facilidad para hablar o escribir, no priva a nadie de poseer un claro intelecto. Pero esto no lo reconocen el noventa y nueve por ciento de los que toman la Pepsina y Ruibarbo Bosque. Por eso vemos a cada rato personas que gozan de merecido prestigio, hacer el ridículo pronunciando ante una multitud frases incoherentes, mientras les tiemblan en la mano la copa del Cognac Especial Pemartin. Yo he sentido verdadera angustia ante caballeros respetables, que, tras empezar a hablar, se hacían un lío y no veían la manera de concluir.

Prueba ese **pequeño** detalle la superioridad intelectual del homenajeado, como han probado las breves frases que dedicó el insigne Carlos Manuel de la Cruz, a las damas que cooperaron al triunfo del paseo artístico, la galantería y delicadeza de este Rusquellano. A no ser por él no hubiera sentido el halago de los aplausos tan merecidos, la gentil y culta señorita Isabel del Monte: a no ser por él no hubiera resonado el nombre entre palmadas y murmullos de admiración de la ideal dama Ana María Borrero, la maga de "El Encanto", la escritora cultísima que es reina del buen gusto y la elegancia, en esta tierra donde las flores quedan eclipsadas ante la belleza de nuestras mujeres, famosas en el mundo entero por su hermosura, delicadeza, sprit y espiritualidad.

Por eso yo, al felicitar al querido Peón por su gran triunfo, dedico a esas bellísimas damas las frases más rendidas y encomiásticas que dicta la admiración y deshojo a sus pies la roja flor que usé el pasado domingo como símbolo de veneración hacia mi madre, que para mi dicha aun vive.

¡Es este también un **pequeño** detalle!

. . . . . .

Dice un diario:

"Es útil el aprovechamiento de los residuos, pero sería preferible que no hubiese residuos".

Naturalmente; como es útil aprovechar el garrote, aunque aquí se crea lo contrario, pero mucho mejor sería que no hubiera necesidad de utilizarlo como se utiliza el limpia metales Netol que vende la "Casa Zárraga" en Industria y San José.

"Fomente su negocio. Adquiera su pedazo de tierra".

El lector debe haberse figurado que las palabras copiadas corresponden a un anuncio de solares a plazos, ¿verdad?

Pues se ha equivocado, como se equivocan los que cuando necesitan hacer un retarto ño acuden a "ca" Gispert.

Las palabras entrecomiladas y con letra negrita, pertenecen a un editorial escrito por Brisbane, el millonario periodista estadounidense que puede permitirse el lujo de echar a la ensalada brillantes de "La Casa Quintana" en vez de sal.

Además de lo copiado también dice esto:

"El mero cavilar sobre lo que ha de hacerse no conduce a nada".

Ello quiere decir que deben hacerse las cosas sin pensar... a lo que salga... Y lo más chocante es que el hombre tiene razón... Vean sino el resultado que ha tenido él poniéndose frente a las cuartillas, y escribiendo gansadas tras gansada sin otro pensamiento que el de ganar lo suficiente para lucir trajes tan elegantes como los que vende baratísimo "Le Paris" en Neptuno y Zulueta, Manzana de Gómez.

Del mas acabado gusto son los diseños que presentan a su clientela los afamados artistas que ha traido de París la "Casa Borbolla", para decorar palacios y suntosas mansiones.

Dice un cable que ante el avance de las tropas españolas y francesas los moros están desconcertados.

¡Oh! desconcertadísimos... Por eso quieren la paz a todo trance... ¡Guay!

Cuando necesite algún dato sobre piezas de música, instrumentos, rollos para pianola, etc. llame al teléfono M-4947 y la "Casa Iglesias" de San Rafael 46 la atenderá con sumo gusto.

Las últimas noticias recibidas de Inglaterra dicen que el porvenir inmediato del comercio y la industria de la Gran Bretaña es muy negro.

Bien: pues que le den una mano de lechada.

"El Almacen" de víveres que está en Línea y C, Vedado, dará un peso a las damas y caballeros que vayan allí aunque no compren nada... Un peso exacto de las libras que pesa quien vaya a pesarse.

Compre allí sus víveres que no le pesará.

Recetas prácticas por Mr. Arthur Brisbane.

Una ración de bacalao que no haya sido previamente desalado, producirá al que la coma una sed enorme. Para combatir esa sed nada mejor que beber limonada fría a todo pasto.

Nota: Si pasada la sed se desea que la limonada se ponga caliente, debe echarse en un jarro de lata y poner éste sobre la llama de un reverbero.

Si es usted diabético debe adquirir los productos "Heudebert" que vende la Casa Recalt S. A. de Obispo 4½.

Una curiosidad diaria.

Guantes carísimos.

En una ocasión se vendieron en Inglaterra un par de guantes de baile para señora por el precio de 700 pesos. Eran de piel de cebellina, de la mejor que se conoce. Los guantes cortos de este mismo material cuestan, por término medio 150 duros.

Antiguamente, los guantes de los grandes dignatarios eclesiásticos eran muy costosos. Hacíanse, por lo general, de seda y estaban bordados y adornados con piedras preciosas. Hubo una época en que estuvieron de moda, en París y Viena, los guantes enriquecidos con rubíes, perlas y esmeraldas colocadas en las cadenetas.

Cuando necesite un estuche para dibujo, molduras, papel crepé, etc. vaya a "El Pincel" de O'Reilly 56.

Efemérides.

1886.—(Mayo 11). Convención franco-portuguesa sobre límites del Africa Occidental.

1588.—Jornada de las barricadas en favor del duque de Guisa.

1813.—Grandes derrotas de los realistas en La Florida, (Alto Perú).

1301.—Cortes de Burgos para contribución de guerra.

1926.—Se hace saber que el más extenso surtido en colchones, colchonetas y almoadas lo tiene la casa Life de Rayo y San Rafael.

1953.—Ana Bergunión funda la Orden de los Hermanos Ciegos.

1884.—Muere el gran químico y médico Wurtz.

Horóscopo del día.

Los nacidos el 11 de mayo sufrirán ruinas a causa de su obstinación.

La nota final.

Un buen yerno...

—Mira; tu perro ha mordido varias veces a la madre de mi mujer.

—¡Cuánto lo siento...! ¡Le voy a pegar!

—No hagas eso... lo que deseo es comprártelo.

¿Cuál sería el colmo de un contratista?

Darle trabajo a un peón... de ajedrez.

Luis M. SOMINES.

UNA SEÑORA JOVEN ATACADA DE MUERMO

En una ambulancia de la Secretaría de Sanidad será traida desde Los Palos al Hospital Las Animas

El Director de Sanidad, doctor Fernando Rensoli, recibió ayer un telegrama firmado por el Jefe Local de Sanidad de Nueva Paz, que decía escuetamente:

"Nueva Paz, mayo 10.—Director de Sanidad.—Aatacada de muermo la señora Teresa Alvarez, vecina de Los Palos. Se han tomado las medidas profilácticas indicadas en estos casos".

Inmediatamente el doctor Rensoli se puso en comunicación con el Jefe del Negociado de Personal, Bienes y Cuentas, doctor Izquierdo, para que, con carácter urgente, preparase una ambulancia del Departamento para que estuviese lista para salir para Nueva Paz, en busca de la señora Alvarez.

Minutos después, la ambulancia estaba en condiciones, y con el personal técnico necesario, salió rumbo a aquel término.

La paciente será traída a la Habana y recluída en el Hospital Las Animas para su asistencia.

Cómo adquirió el contagio, es lo que se ignora en la Dirección de Sanidad.

El doctor Rensoli nos manifestó ayer que aunque el caso era grave, a veces la persona atacada de muermo suele salvarse, lo que él espera en el que nos ocupa.

de tomar las

PILDORAS ORIENTALES

Aún la mujer flaca, promueve el bello desarrollo de su busto si toma PILDORAS ORIENTALES. Hermosean, embellecen y hacen atractivas a las damas.

TODAS LAS BOTICAS LAS VENDEN

666

Es una prescripción para CATARROS, GRIPPE, FLU, DENGUE, FIEBRE BILIOSA Y MALARIA

Mata los gérmenes

alt. 13 ab.

"Simpáticas" Sin Ser Bonitas

La Carcoma de la Belleza

LA viveza, movimiento y alegría es lo que llamamos "simpatía", una mujer de formas deslumbradoras que viene sellada con el gesto del desengaño y la angustia es como una linda flor con un gusano encima que la corroe. Muchas lindas damitas tienen casi de continuo el ¡Ay! en la boca por los dolores de *ijada*, cólicos uterinos, detenciones y derrames penosísimos que las agobian de tristeza y hasta de rubor, mes tras mes. Si estas enfermitas tomaran CARDUI regularmente, gozarían del bienestar que se trasluce a la cara llamada simpatía. CARDUI les quitaría esos achaques que les ponen la cara de angustia. CARDUI es el Elixir de Vida para la mujer.

CI-3

CARDUI

El Tónico de la Mujer

Solicítenos el folleto: "Tratamiento Casero".
U. S. A. CORPORATION, Chattanooga, Tenn., E. U. A.

NO COMPRE

SIN ANTES VER NUESTROS PRECIOS EN ZAPATOS, TRAJES Y EQUIPAJES. CALZADO BLANCO Y EN COLORES, MUY FINOS, A

$3.00, $3.50 y $4.00

Amarillos en dos tonos, tacón Luis XV y Militar forrado, $3.50.

PARA BAILES Y PASEOS
Piel plateada y en dorada $4.00
Tisú Brocado.. .. .. $5.00

Botas de montar a caballo $6.00

Diez mil pares de Botas para Señoras, en todos tamaños, a 50 centavos par.

PELETERIA

"BROADWAY"

(La Mayor del Mundo)
BELASCOAIN, ZANJA Y SAN JOSE
Teléfono: M-5874.

N. Gelats & Co. BANQUEROS, HABANA Aguiar 106-108

Vendemos Cheques de Viajeros Pagaderos en Todas Partes del Mundo y Cartas de Crédito Circulares en las Mejores Condiciones

"SECCION DE CAJA DE AHORROS"

Recibimos Depósitos en Esta Sección, Pagando Interés del 3 por 100 Anual

Todas estas operaciones pueden efectuarse también por correo

ACIDURINA

Antirreumático, analgésico, antiséptico urinario y de las vías biliares y eliminador del ácido úrico

FORMULA:

Salicilato de Sosa (Natural)	0.75
Hexametilenamina	0.25
Benzoato de Litino	0.25

Jarabe de naranjas dulces cantidad suficiente para una cucharada

Usamos el Salicilato de Sosa natural porque está obtenido con el Acido Salicílico de procedencia vegetal.

Soportable por el estómago y sin que cause los trastornos del Salicilato de Sosa corriente.

Esta medicación está indicada en el tratamiento de los reumatismos articular, agudo y crónico. En la diatesis úrica (Arenillas, gotas, etc., etc.) En las infecciones biliares, colecistitis y neuralgias (ciática, etc., etc.)

La Acidurina es un buen antiséptico de las vías urinarias, biliares y elimina el ácido úrico formando uratos solubles.

DOSIS: De 1 a 3 cucharadas diarias, salvo indicación facultativa.

DE VENTA EN TODAS LA BUENAS FARMACIAS DE LA ISLA

GINEBRA AROMATICA DE WOLFE

LA UNICA LEGITIMA

Importadores Exclusivos

en la República

PRASSE & CO.

Teléfono A-1694 - Obrapía, 18 - Habana

JABON "AGULLÓ"

CLEOPATRA

La Reina

ANTIGUA CABRISAS
GALIANO Y REINA

BAULES
MALETAS

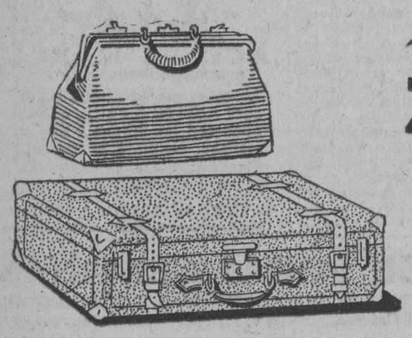

EQUIPAJE EN GENERAL
Y

ZAPATOS

VD. PUEDE ENCONTRAR EL MEJOR SURTIDO EN CUALQUIERA DE LAS CUATRO

VENUS PARIS

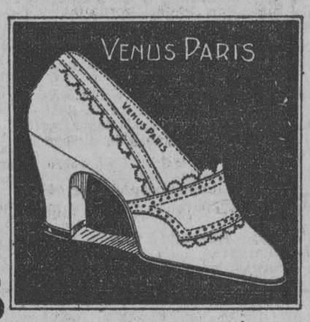

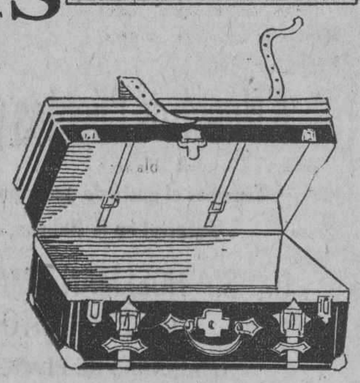

LA APLANADORA
REINA Y BELASCOAIN

LA CASA ROJA
MONTE Y FERNANDINA

PELETERIAS de ABADIN y Ca.

EL SURTIDO MAS INMENSO
LA VARIEDAD MAS GRANDE
LOS PRECIOS

MAS BARATOS

TODO LO ENCONTRARA EN ESTAS PELETERIAS

VISITELAS

LA LUCHA

AGUILA Y ESTRELLA

ABACO

PIPER

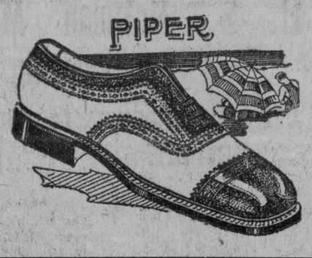

M.E.C.D. 2016

ZENEA (NEPTUNO) La Filosofía Y SAN NICOLAS

TELAS

Variedad y belleza en su más amplio concepto, es lo que tenemos a la disposición de usted, amable lectora.

Peregrinamente afortunadas han sido, este año, las concepciones que para tejidos ligeros fueron ideadas allá en Europa.

Igual fortuna alcanzaron nuestros compradores, por que tuvieron la buena suerte de "capturarlas" y remitírnoslas.

Sírvase fijarse en estos pocos estilos que siguen; forman pequeña parte de la inmensidad que podemos ofrecerle:

Velos, Guarandoles, Batistas... de calidad suprema, con preciosos bordados y caladas en estilos modernos, de gran originalidad.

Y muchas otras Telas de hilo o de algodón, tan sugerentes como éstas.

Ofrecemos a su depurado gusto, nuestro surtido de Telas de Seda. Sabemos que en él hallará cumplida satisfacción, por que es insuperable.

Sedas de la más sutil y elegante fantasía, de los más varios y nuevos colores... Económicas o de gran lujo...

Flat-Crep en todos tonos y calidades. Georgettes lisos, entre cuya balumba de colores figuran los "pervenche", bois de rose", "sandalwood", "citron", azul "rey",... Chiffons y Georgettes estampados, a base de los más curiosos y atractivos dibujos... Magnífica Seda china de color entero, para trajes de sport...

Recibimos el Crepé Sport de color entero, en calidad selecta. Lo vendemos al reducido precio de $1.75.

Flat-Crep Estampado de calidad doble. Desde $2.75.

HOY, disponemos aún de excelentes RETAZOS Y CORTES para usted.

TRES PRESENTES A CUAL MEJOR

Relojes pulsera de platino con brillantes, o con piedras de color finas.

Bolsas de oro 18 k. y en oro y platino con brillantes.

Vanity Cases, oro 14 y 18 k. con aplicaciones de platino.

Escoja cualesquiera de estos tres presentes en las joyerías EL GALLO y LA ESTRELLA DE ITALIA.

Sandalio Cienfuegos y Cía.

HABANA Y OBRAPIA COMPOSTELA 46

El dolor de cabeza y todo sufrimiento nervioso cesa inmediatamente con un

SELLO YER

Por Fin—un Dentífrico Perfecto

No hay nada que dé realce a la belleza natural como una dentadura blanca y bien conservada. Podrán limpiarse los dientes con cualquier buena crema dental, pero el dentífrico *perfecto* tiene una misión más importante que la de simplemente limpiar y dar brillo a la dentadura. Deberá conservarla. La propia salud peligra cuando se dañan los dientes.

Con la Crema Dental de Squibb se logra una protección positiva para la dentadura, a la vez que se la embellece. Este dentífrico ideal contiene más de un 50% de Leche de Magnesia Squibb que penetra las hendiduras localizadas en La Línea del Peligro—donde la encía toca el diente.

Inaccesibles al cepillo de dientes, se alojan en dichas hendiduras pequeños trozos de alimentos que fermentándose, producen ácidos, Estos atacan el esmalte de los dientes e irritan las encías, dando principio a la caries que destruye la dentadura y, en algunos casos, resulta en piorrea con sus males consecuentes a los dientes y a la salud en general.

El uso constante de la Crema Dental de Squibb neutraliza los ácidos bucales y garantiza una verdadera protección a los dientes donde mayormente la necesitan: en La Línea del Peligro. Además, los limpia de sarro y les da un brillo precioso. Comience a usar la Crema Dental de Squibb desde hoy.

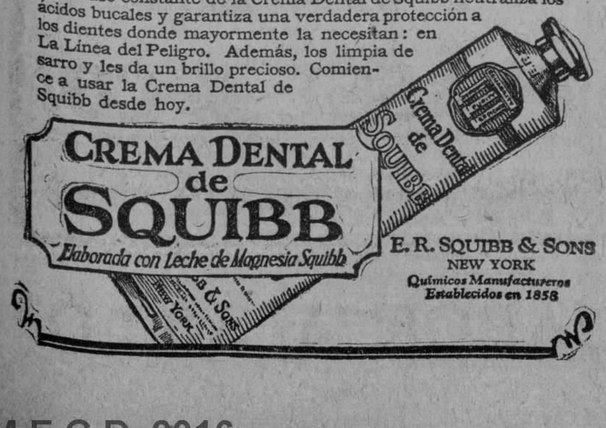

HABANERAS

NOCHES FRANCESAS

GRABIELLE DORZIAT

De paso.
Procedente de México.
Una Compañía Francesa de Comedia a cuyo frente viene Gabrielle Dorziat.
Fina actriz.
De superior talento.
La acompaña, como primera figura del artístico conjunto, el notable actor Lucien Blondeau.
Forman con las dos celebridades la brillante hueste que tanto ha entusiasmado al elemento más culto de la sociedad mexicana, artistas que gozan de nombre y fama en los teatros de Paris.
Entre las actrices, Claude Harold, de la Porte, St. Martin. Jacqueline Landel, del Vaudeville, Suzanne Larzac, del Palais Royal, Simonne Richard, del Ateneo, Maud Iyen, de la Porto St. Martín y Emilianne Picco y Clelia Mery, del Gymnase.
Dos actrices más.
Lucy Bernard y Alice Bertrand.
Entre los actores, Jean Clarens, del Vaudeville, Raymond Lyon, de la Renaissance, Henry Darbay, del Ateneo y Victor Launay, de la Porte St. Martin.
Además, Marcus Bloch, Andrés Rovert, Marcel Bercheres y Jacques Ener.
Corta, muy corta será la estancia en nuestra ciudad de la Compañía Francesa de Comedia por tener que seguir viaje el sábado, a bordo del **Lafayette**, de regreso a París.
Actuará en el Principal.
Por dos únicas noches.
El jueves con **La Dame aux Camelies**, de Dumas, y el viernes con **La femme nu**, de Bataille.
Gabrielle Dorziat asocia a su arte y a su hermosura una elegancia refinada.
Llaman la atención las **toilettes** de esta gran actriz, tanto por su lujo como por su novedad.
Inmenso su equipaje.
Vestidos, sombreros, pieles...
Sus modistos predilectos son Philippe et Gaston, Alice Bernard, Vivet y el famoso Worth.
Guarda sus preferencias, en punto a sombreros, para Germaine Page.
Veladas deliciosas nos esperan el jueves y el viernes en el elegante coliseo de la calle de Animas
Noches francesas.
De fino arte escénico.

LAS BODAS DE LA SEMANA

Una boda anoche.
De la que hablo por separado.
Para mañana está dispuesta la de la señorita Adriana Alvarez de la Campa y el señor Pedro R. Morera, celebrándose en la Capilla Santa Emilia.
Capilla de la Creche del Vedado que aparecerá bellamente engalanada por el jardín de los Armand.
Otra boda mañana.
En el Angel.
El novio, joven e inteligente abogado, es mi compañero muy querido del periodismo, el doctor Carlos de la Gándara.
Muy graciosa y muy bonita su elegida, la señorita Carmen Justiniani y Sollosso, quien lucirá un ramo que ha sido encargado a **El Clavel** por el cronista que se lo ofrece.
Está designado para padrino de la boda el caballero muy amable y muy cumplido señor Antonio Pujol.
Han venido recibiendo los novios joyas, objetos de arte y regalos de cheques, cada vez más en boga.
Dos bodas más en la semana.
El sábado las dos.
A las nueve de la noche, en la Parroquia de Monserrate, la de la señorita Margot Pérez y el señor Delfín Peón y Migoya.
Es la otra boda del sábado de un interés verdaderamente excepcional y a ella prometo dedicar atención especialísima.
No es otra que la de Margot de Blanck, la encantadora Margot, y el joven doctor Armando J. Coro.
Boda elegante.
En la Merced.

EN LA FINCA MARGARITA

Un compromiso.
Para todos conocido.
Es el de Margarita Cuéllar y Zayas, encantadora hija del doctor Celso Cuéllar del Río, secretario del Senado de la República.
Será pedida su mano para el apuesto y simpático joven Oscar Gutiérrez y Sánchez.
Fijada está la fecha.
El 23 del actual.
Se ha querido elegir ese día por cumplir la edad de diecisiete años la señorita Cuéllar.
Doble acontecimiento que celebrarán sus padres con una fiesta en la espléndida finca **Margarita**, de su propiedad, en el Caimito del Guayabal.
Una noche veneciana.
Con cena y baile.

(Continúa en la página siete)

La Delicia de las Damas. Ropa Interior de Seda.

VAN RAALTE

El fabricante de las famosas medias

La que más gusta a las damas que saben apreciar lo bueno y sin igual

CAMISONES, PANTALONES (sueltos o ceñidos)

COMBINACIONES, CAMISAS DE NOCHE

Exquisita, finísima, es la ropa interior de seda más duradera.

Insuperable de calidad

Pídala en las buenas tiendas.

¿DONDE VAMOS A REFRESCAR?

Eso no se pregunta, para la gente bien no hay más salón que el de

"LA FLOR CUBANA" Galiano y San José TELEFONO A-4284

Diariamente 29 clases de ricos helados. Bocadillos exquisitos. Pasteles. Dulces Finos. Golosinas de todas clases.

ESMERADO SERVICIO PARA BODAS, BAUTIZOS Y REUNIONES

8653 3 alt. d-11

Tenemos siempre existencia de

CAMARAS Y PELICULAS "KODAK"

que son Universalmente conocidas como las mejores.

Fotografía PIÑEIRO

Antigua de Colominas y Ca.

SAN RAFAEL 32

Hacemos exclusivamente Retratos y Postales de la mejor calidad.

4670 10 alt.

PARAGUERIA FRANCESA

siempre bien surtida en paraguitas de Señoras, paraguas de caballeros

SE FORRAN CON TELAS DE GARANTIA

OBISPO 64. TEL. A-3166

5167 4 alt d-8

SEÑORAS Y SEÑORITAS

Para darles ocupación en un trabajo cómodo, digno y bien retribuido por comisión, se invita a señoras y señoritas, que dispongan de algunas horas al día, a que vengan a tomar informes en el **Departamento de Anuncios Clasificados del DIARIO DE LA MARINA**

ALMACENES

Fin de Siglo

VARIAS TIENDAS EN UNA

Muebles para Niños

EN el Departamento de los Niños—cuarto piso—se puede admirar el surtido de muebles, en el que no falta ninguno de los especialmente recomendados por el confort y la higiene.

He aquí una pequeña relación:

Cunas de madera, en color marfil, con finas alegorías infantiles y adornos de rejilla
Desde . . . . . $ 8.50

Pañaleras de madera color marfil.
A . . . . . $ 4.50

Sillas de servicio, de madera esmaltada, en blanco o marfil.
Desde . . . . . $ 3.00

Sillas de servicio, de mimbre esmaltado.
Desde . . . . . $ 4.95

Andadores de madera esmaltada.
Desde . . . . . $ 5.50

Corralitos de madera esmaltada.
Desde $14.95

Canastilleros de mimbre con cuatro departamentos; plegables.
Desde $16.95

Coches de mimbre color marfil o gris, con forro de corduroy o hule piel.
Desde $29.00

PARA LA CANASTILLA DEL BABY

Juegos de roponcito y camiseta de algodón u holán de hilo, con lindos bordados y calados a mano.
Desde $1.50
Hasta $3.50

Juegos de georgette, compuestos de vestido y gorro, guarnecidos con bordados, entredoses y encajes. En azul, rosa y blanco.
Desde $14.75

Juegos de celuloide, compuestos de jabonera, motera, cepillo y peine.
Desde $2.25
Hasta $4.00

Sábanas de goma, blancas o de color natural.
27x36 . . . . . $1.50
36x45 . . . . . $2.25

Libros Record Baby, forrados de moaré.
Desde $0.75

LIQUIDACIONES EN EL 3er. PISO

MESA 1

Camisas de linón, batista, opal, holán clarín u holán batista, confeccionadas y bordadas a mano.
Desde $1.75
Hasta $3.25

MESA 2

Juegos de ropa interior, de opal transparente, guarnecidos por bordados y calados, o con festones y cintas lavables.
Varios colores.
$3.50 y $3.75

MESA 3

Ajustadores de buena calidad, rosados o blancos.
Desde $0.25

MESA 4

Sostenedores de punto, color rosa, guarnecidos por encajes y entredoses.
$1.00

Fajas de cutí y goma.
Desde $1.25
Hasta $3.25

OFERTAS ESPECIALES EN SAN JOSE

Visite todos los días el nuevo local de San José 16 y 18, con pasaje interior.

Allí encontrará siempre algún artículo que se ofrece en venta especial.

ALFOMBRAS DE BAÑO

Desde $1.35

MOSQUITEROS:

Desde $3.00
Hasta $4.50

VOILES:

Color entero . . . $0.18
Estampados . . . $0.18 $0.32

SEDA ESPEJO:

A $0.70

GINGHAMS

$0.20 $0.28 $0.33

ARTICULOS PARA CABALLEROS

Batas de seda brocada, de corte y confección garantizados. Estilo inglés.
Desde $15.50

Smoking-jaquets, de rica seda brocada. Muy elegantes.
Desde $17.00

CORBATAS

Hemos logrado reunir la más interesante y completa colección de corbatas, por la variedad de colores y diseños.

Corbatas inglesas, francesas, italianas y españolas.
De seda, desde . . $0.75
De crepé, desde . . $1.00
De foulard, desde $1.25
De pussy willow, desde $1.35
De moaré, desde . $1.75

LAZOS:

Desde $1.00

Productos de Belleza de Helena Rubinstein. (Valaze)

SON LOS PREFERIDOS, POR LA PUREZA DE LOS INGREDIENTES Y POR LA PERMANENCIA Y GARANTIA DE SUS EFECTOS.

COMPLEXION BLEACH.—Crema para blanquear el cutis; especial para las personas de piel trigueña. Usada para los hombros, brazos y manos de magníficos resultados.

ACNE CREAM.—Crema especial para el tratamiento medicinal y antiséptico de la piel. Desinfecta los poros, renueva los pellejitos, cura y suaviza, da fuerza y belleza al cutis.

CREAM OF LILLIES.—Se diferencia esta crema de las anteriores por su extraordinaria consistencia. Presta a la piel frescura incomparable. Es la crema más eficaz usada antes de aplicarse los polvos a los que ofrece gran adherencia. Especial para cutis secos.

En la esq. de San Rafael y Aguila, con pasaje interior a San José 16 y 18

GARCIA, SISTO Y CIA.

Centro Privado, Teléfono M-5091 Telégrafo "Siglo", Habana

NOTAS PERSONALES

ZALDO, SALMON Y CA.

Los señores Zaldo, Salmon y Ca., nos escriben una atenta carta en la que nos informan que han trasladado sus oficinas a la casa situada en Prado 102, esquina a Virtudes.

LOS VECINOS DE LA CALLE DE DOLORES

Los vecinos y propietarios de las calles de Dolores y San Leonardo, nos informan de la reunión que celebraron el día 22 del pasado mes de abril, en cuya reunión se designó que gestiones el arreglo de la calle de Dolores, cuadra entre San Leonardo y 10 de Octubre, así como la completa apertura de la de San Leonardo, esquina a la Avenida 10 de Octubre.

Integran dicha comisión los señores M. Díaz, José E. Alvarez, Francisco Méndez, Modesto Quirino Zamora, Enrique Rivas, Alberto Gómez y José Gallard.

Está usted equivocado

Su mal si tiene remedio. Muchos asmáticos que sufrieron lo indecible durante más de cinco años gozan de perfecta salud gracias al Sanahogo. Empiece usted a tomarlo esta misma noche y confíe en sus beneficiosos resultados. Sentirá alivio a las primeras cucharadas, dormirá bien, estará mejor cada día.

NO ESTE TRISTE

La "debilidad", causa de su tristeza, se vence fácilmente. Hombres más débiles que usted, algunos casi agotodos, recobraron las fuerzas perdidas tomando Píldoras Vitalinas; tómelas usted también, siga el tratamiento que se recomienda, y volverá a ser tan fuerte como era antes. Cumpla las instrucciones que acompañan al frasco.

M.E.C.D. 2016

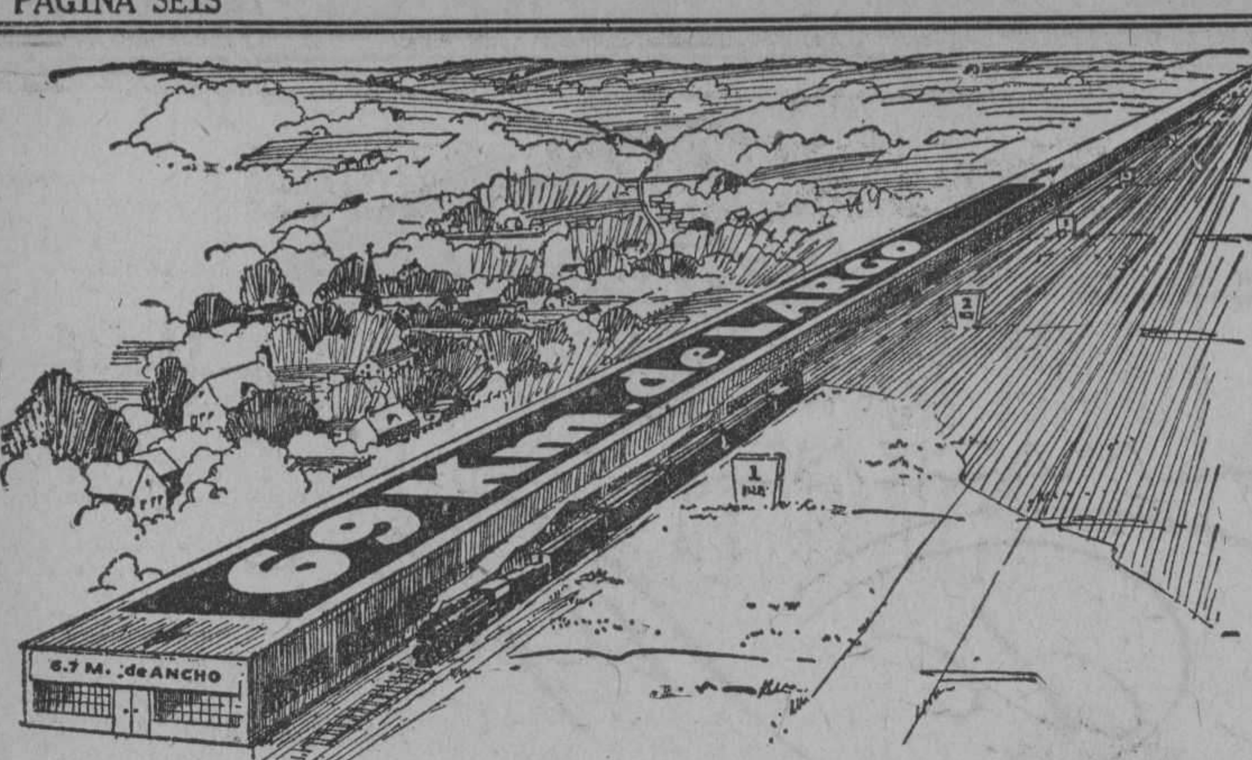

¡El Tamaño De La Fábrica Dodge Brothers Causa Asombro!

El grabado representa un edificio imaginario de 22 pies de ancho y 69 kilómetros de largo, y de un piso de altura, lleno de maquinaria, conductores automáticos y más de 25,000 empleados todos ellos trabajando en la producción de los automóviles Dodge Brothers.

Esto le dará una idea del tamaño aproximado de la gigantesca fábrica Dodge Brothers, que produce diariamente 1,500 automóviles, para servir a todas las partes del mundo.

Automóvil de turismo $1,300.00
Sedán $1,480.00
Auto comercial enrejado $1,240.00
Chasis $1,025.00

Precio de entrega

ORTEGA Y FERNANDEZ
Prado 45-47.-Habana

AUTOMÓVILES DODGE BROTHERS

DE PRESCINTO EN PRESCINTO

PRIMERA ESTACION

Herido con un cuchillo

En el Hospital Municipal, José Antonio Romero Souto, de España, de diez y nueve años de edad, vecino de Empedrado, 81, de una herida por avulsión en el dedo pulgar izquierdo, de pronóstico menos grave, que sufrió en su domicilio, al estar cortando con un cuchillo, con el que hubo de herirse.

Abriendo una pipa de vino

Manuel González García, de veinticuatro años de edad, dependiente y vecino de Baratillo, 2, fué asistido en la Covadonga, de herida incisa en la pierna izquierda, que se ocasionó en su domicilio, al estar abriendo una pipa de vino con un hacha, soltándosele ésta de la mano y lesionándole.

SEGUNDA ESTACION

Podía comprar el premio mayor

La mestiza Clara Williams, natural de Jamaica, de diez y siete años de edad, vecina de Agramonte entre Lanuza y Miramar, en el reparto Almendares, denunció que un negro al que sólo conoce por Williams y reside en Salud, 96, le ha estafado distintas cantidades de dinero por haberle dicho él que era un hombre influyente y que podía comprar un billete y hacer que saliera en el premio mayor, pretendiendo ahora que le entregue veinticinco pesos.

HURTO

A la policía participó Manuel Cieres Cibrián, natural de España, de veintidós años de edad, vecino de Aguiar, 122, que encontrándose jugando al billar en Muralla y Aguiar, de un saco que tenía colgado del perchero, le sustrajeron varios documentos que aprecia en veinte pesos.

Le llevó los zapatos

El vigilante 31 detuvo a Aeron Yon, natural de Jamaica, vecino de Avenida de la Ceiba, y Horpito Richards, residente en Luyanó, sin número. Este acusa al primero de que mientras él se probaba unos zapatos en la peletería de Bélgica y Merced, se los sustrajo, estimándose perjudicado en veinte pesos.

El acusado ingresó en el Vivac.

TERCERA ESTACION

Descuideros detenidos

El vigilante 872 detuvo frente a la residencia del doctor Miguel Mariano Gómez, durante la manifestación política que se celebraba por su postulación, a Gabriel Díaz Díaz, de veinticuatro años de edad y vecino de Monte, 116, y a José Luis Pérez Pérez, de treinta años de edad, vecino de Egido, 23, por haberlos sorprendido cuando le introducían las manos en los bolsillos a los concurrentes a la fiesta política, con el propósito de sustraerles algo.

Los detenidos ingresaron en el Vivac.

Le va a dar un tiro

Amparo García González, de cuarenta y cuatro años de edad, artista y vecina de Aguila, 78, dió cuenta a la policía que constantemente es insultada por su vecina Dolores Acosta, y otra nombrada Rosario, la que también le amenaza, con pegarle un tiro, porque creen que está loca.

CUARTA ESTACION

Tropezó con un muro

Ramón Piñón Delgado, de cuatro años de edad, vecino de Aguila, 253, fué asistido en el Primer Centro de Socorro, de una herida contusa en la región mentoniana, que se produjo al tropezar con un muro, en la azotea de su domicilio y caer al pavimento.

A Guanajay

Manuel Suárez Suárez, de España, de cincuenta años de edad y vecino de Angeles, 47, denunció que su hijo Manuel, le desobedece, por lo que desea lo recluyan en el Asilo de Guanajay.

QUINTA ESTACION

La amenaza

María Díaz Díaz, de veintinueve años, vecina de Concordia, 153, participó a la policía que su marido, Rafael Fernández González, del que está disgustada y vecino de Concepción, 20, la tiene amenazada, por lo que teme lleve a vías de hechos sus propósitos.

Rompieron un farol

El inspector del alumbrado público José Buceta Paz, vecino de Tenerife, 41, dió cuenta que el farol número 2 que está situado en la calle de Chávez, lo encontró roto, ignorando quién sea el autor.

SEXTA ESTACION

Una caída

En el Segundo Centro de Socorro fué asistido Carlos Waiman Díaz, de sesenta y un años de edad y vecino de Ensenada, 6, de contusiones menos grave, por el cuerpo, que se ocasionó en Monte y Antón Recio, al resbalar y caer contra la acera.

Listas ocupadas

El capitán C. Albuerne, auxiliado del vigilante 1156, ocupó en la casa Víctor Muñoz, 111, domicilio de Francisco Couceiro Tourreiro, español, de cincuenta años de edad, cinco listas con apuntaciones para los terminales.

El acusado prestó fianza de cien pesos.

SEPTIMA ESTACION

La vejan por teléfono

Juana Bretol Portuondo, de Santiago de Cuba, de cuarenta años de edad, vecina de San Rafael, 180, altos, participó a la policía que constantemente la llaman por teléfono, insultándola y vejándola, no pudiendo saber quién sea el autor.

OCTAVA ESTACION

Los van a patear

Alberto González González, vecino de Arroyo de Matadero y Nueva del Pilar, y Fidela Díaz Robledo, del mismo domicilio, participaron a la policía que un sujeto desconocido los había amenazado con darles una pateadura, sin motivo para ello.

Le llevaron veinte pesos

El asiático José Wong, vecino de Martí, 60, en Guanabacoa, dió conocimiento que subió, por indicación de una mujer, a los altos de la casa Arroyo de Matadero, letra A, y cuando estaba en la mitad de la escalera, le salió al encuentro un hombre grueso, que le despojó de la suma de veinte pesos, diciéndole a su vez que se marchara.

NOVENA ESTACION

Extravío de una cartera

El doctor Eugenio Cantero Herrera, vecino de 5 entre A y Paseo, participó a la policía que tan pronto como abandonó el cine Olimpic echó de menos una cartera de piel, en la que guardaba quince pesos; dos libretas de tikets de la empresa de ómnibus La Royas y un cheque por cincuenta pesos, al portador, estimando que se lo hayan sustraído.

TELEFONOS DE LA POLICIA NACIONAL

Primera Estación.		M-7801
Segunda	,,	M-7802
Tercera	,,	M-7803
Cuarta	,,	M-7804
Quinta	,,	M-7805
Sexta	,,	M-7806
Séptima	,,	U-3807
Octava	,,	M-7808
Novena	,,	F-5890
Décima	,,	F-2097
Oncena	,,	A-7692
Doce	,,	I-4589
Trece	,,	I-2034
Luyanó	,,	I-2236

DECIMA ESTACION

Cayó de la cama

En el Hospital Municipal fué asistida Julia Alvarez Torres, de la Habana, de siete meses, vecina de Paseo y Zapata, de contusiones por el cuerpo, menos grave, que se causó en su domicilio al caerse de la cama al suelo.

Lo mordió un perro

En el Quinto Centro de Socorro fué asistido Armando Bernal Ramos, de diez y nueve años de edad, vecino de Carlos III, 267, de desgarraduras de la piel en la pierna derecha, que se las causó en Zapata, 3, al morderlo un perro.

UNDECIMA ESTACION

Estafa

Nicanor Bacceiredo Pato, de España, de diez y nueve años de edad, vecino de La Rosa, 2, dió cuenta que un individuo blanco que manejaba el automóvil 5381, se presentó en su domicilio pidiéndole le pusiera dos gomas a las ruedas, y una vez que terminó su trabajo se dió a la fuga, estimándose perjudicado en dos pesos.

Quemaduras

En el Tercer Centro de Socorro fué asistida Delia Carvajal Gutiérrez, de cuatro años de edad y vecina de Diana, letra D, de quemaduras menos grave por el tórax, deltoides y región lumbar derecha, que sufrió en su domicilio, al vertérsele un jarro con agua caliente.

DUODECIMA ESTACION

Un abrazo que cuesta veinte pesos

El vigilante 948 detuvo a María Luisa Velázquez O'Farril, de veintiocho años de edad y vecina de General Lee, 4, por acusarla José Bautista Méndez, de que al encontrarla en la esquina de Marina y Velázquez, la María Luisa lo abrazó, momento que aprovechó para sustraerle la suma de veinte pesos.

La acusada negó, siendo remitida al Vivac.

Cayó del ómnibus

Al caerse del ómnibus 21 en la esquina de Jesús del Monte y Rodríguez, sufrió contusiones menos grave por la cabeza, el asiático Ramón Cahn, de treinta años de edad y vecino de San Joaquín, 17.

Sorpresa de un juego

El teniente Pedro Hernández, auxiliado del vigilante 374 arrestaron en el interior del tren de lavado situado en Jesús del Monte, 346, por haberlos sorprendido jugando a las "siete y media", a los siguientes individuos: Antonio Valledor Campos, vecino de Jesús del Monte, 346; José Ramón Cancio Laguardia, de veinticuatro años de edad y vecino de Buenos Aires y San Julio; Manuel Cancio Montecerín, de Jesús del Monte, 346; Enrique Valledor Campos, del mismo domicilio; Alejandro Barreiro Díaz, de Buenos Aires y Durege y Eduardo Fernández Díaz, residente en Jesús del Monte, número 346.

A los detenidos se les ocuparon una baraja y la suma de doscientos cincuenta y cinco pesos con doce centavos. Manifestaron que solamente jugaban al "tute" subastado.

Todos prestaron fianza.

DECIMATERCERA ESTACION

Un reclamado

El vigilante 1884 detuvo a César Cancedo Rodríguez, de treinta y ocho años de edad y vecino de Figueroa, 16, por interesarlo el juez correccional de la Tercera, en causa por infracción sanitaria.

Prestó fianza.

Detenido por lesiones

El mismo vigilante procedió al arresto de Juan Pérez Domínguez, de cuarenta y cinco años de edad y vecino de Santa Catalina y Juan B. Zayas, por estar reclamado en el Juzgado Correccional de la Cuarta, en juicio por lesiones. Prestó veinticinco pesos de fianza.

LUYANO

Maltratos

Dolores Aizpuru Aizcorbe, de la Habana, vecina de Fernández de Castro, 209, participó a la policía que su esposo Fernando Juan Alvarez, la maltrató de obras en su domicilio, debido a que estaba borracho.

Cortando queso

En el Cuarto Centro de Socorro fué asistido Miguel Miller Miller, vecino de Guanabacoa, 14, en el reparto Los Angeles, de una herida incisa en la mano derecha, que se produjo en su domicilio, al estar cortando queso y lesionarse con el cuchillo.

CASA BLANCA

Ignacio Castillo Gutiérrez, de catorce años de edad, vecino de la carretera de Cojímar, sin número, fué asistido en el Tercer Centro de Socorro de dicho barrio, de una contusión en la cabeza, que se causó al resbalar y caer al pavimento en el domicilio de su abuela, Candelaria Núñez Guerra.

LO QUE DICE "LA GACETA"

JUZGADOS DE PRIMERA INSTANCIA HABANA-SUR

En las diligencias preparatorias de la vía ejecutiva promovidas por Ventura Suárez Barredo contra el señor Manuel Ponce, el señor Juez de Primer Instancia del Sur de esta capital ha dispuesto se cite al señor Manuel Ponce para que el día trece del actual a las nueve de la mañana comparezca en el Juzgado sito en Prado número 15, altos, a fin de llevar a efecto el reconocimiento de la firma que con su nombre y apellido autoriza un pagaré otorgado en veinte y cinco de julio de 1925 a la orden de Gonzalo Calvo, por la cantidad de dos mil doscientos veintiseis pesos, y cinco centavos moneda oficial y con vencimiento en veinte de abril último.

En los autos del juicio ejecutivo seguido por Jules Reyjal y Marie Emile Pouzet de Garrandes contra el señor Enrique Patiño, en cobro de pesos, el señor Juez de Primera Instancia del Sur ha dispuesto se requiera a dicho señor, a fin de que en el término de seis días presente ante la Secretaría del actuario, Paseo de Martí número 15, altos, los títulos de propiedad de los lotes de terreno que les corresponden los números cuatro y cinco de la nueva distribución que se le dará a la manzana veintiocho del Reparto de la finca San Antonio (a) La Esperanza, conocida por Larrazabal, situada en el término Municipal de Marianao.

HABANA-OESTE

Se emplaza a los parientes de Ramona García, natural de España, de estado viuda, de cincuenta años de edad, para que dentro del término de un mes comparezca ante el Juzgado de Primera Instancia del Oeste, situado en el Paseo de Martí número 15, a fin de ser oídos en el expediente formado para tratar de la reclusión de dicha señora, previniéndoles que pasado el término señalado, se resolverá lo que proceda con o sin audiencia, si no hubieren comparecido.

Viaje Cómodamente

Este remedio detiene en el acto y evita las náuseas que produce viajar por mar, en tren o en automóvil. Mediante su empleo puede V. viajar con comodidad cualquiera que sea el medio de locomoción empleado.

Precio 75c y $1.50 en las droguerías o directamente de The Mothersill Remedy Co., Ltd. Nueva York, Paris, Montreal, Londres

MOTHERSILL'S SEASICK REMEDY

VIGOR
NUTRICION
BELLEZA
MALTINA TIVOLI

MOVIMIENTO DE ENFERMOS

HOSPITAL GENERAL CALIXTO GARCIA

Director: Dr. López Silvero
Dr. Despaigne, médico de guardia

LISTA DE INGRESOS

Mayo 10 de 1926

Bartolomé Cedeño, 23 años, de Manzanillo; Amalia Pérez, 15 años, de Habana; Ramón Suárez, 21 años, de España; Rita Fernández P., 42 años, de España; Ana Pazoz B., 37 años, de P. del Río; Lucas Cao P. 26 años, de España; Sin generales; Ramón Romero, 25 años, de Alonso Rojas; Juan Tomás, 40 años, de Habana; Aurelio Roque, 60 años, de España; Luis Tamayo, 33 años, de S. A. Baños; Felicia Gómez, 23 años, de España; Dominga Cordovés, 20 años, de S. Clara; Esther Sabo, 22 años, de Hungría; Consuelo Rey, 26 años, de España; Sin generales; José Wong, 24 años, de China; Augusto González, 52 años, de Habana; Emilio Núñez, 33 años, de España; Florentino Alvarez, 23 años, de S. la Grande; José Alba A., 29 años, de España; Juan Fajardo, 47 años, de C. de Avila; Paula Hernández, 67 años, de Habana; Roberto A. Mora, 36 años, de Cienfuegos; Eufemia Pérez, 43 años, de S. C. de Sur; Tomasa Elías, 25 años, de Habana; Catalino Calvo, 54 años, de Habana; Abad Valdés, 59 años, de Alacranes; Dulce M. Mestre, 48 años, de España; Pedro Lavanesa, 19 años, de Habana; Juan Vino, 43 años, de Alacranes; Blanca Zaragoza, 20 años, de Habana; Ramiro Artiles, 35 años, de Habana; Estanislao Mirabal, 58 años, de Macurije; José Díaz, 49 años, de España; Enrique Pérez, 51 años, de Guara; Pablo Jorge, 30 años, de Jovellanos; Rosario González, 50 años, de Habana; María Hernández, 38 años, de P. del Río; Jesús Pérez G., Ramón Díaz, 60 años, de Morón.

Enfermos comunes, 719; enfermos tuberculosos, 135; veteranos, 58.

Total, 912.

Médico de Imaginaria, Dr. Luciano Jauneau.

LISTA DE SALIDAS

Rosa González, 20 años, de Habana; Milkhi Ram, 26 años, de India; Zoraida Cadalso, 29 años, de Habana; Francisco Rodríguez Morera, 54 años, Aquizar; Harry Nelsen, 54 años, de Noruega; Audolina Montalvo, 60 años, de Canasí; Benilde Fleites, 8 años, de Habana; Juana Santana, 37 años, de Consolación del Sur; Lilia Borrego, 11 años, de Alquízar; Rufino Meglo, 39 años, de Panamá; Basilio Lorenzo, 19 años, de Rumanía; Baldomero Coma, 35 años, de Habana; Miguel Somodevilla, 46 años, de Casiguas; Cristiana Nooks, de 23 años, de Isla Británica; Ricardo Caillet y Borrero, 29 años, de Habana; Joaquín Jo, 30 años, de China; Nieves Mederos, 24 años, de Habana; Ambrosio Herrera, 25 años, de Matanzas; José Pedroso, 27 años, de Unión de Reyes; Ramona Sánchez, 36 años, de Habana; Ana Andreu, 89 años, de Sagua la Grande; Jobita Peña, 21 años, de España; Luis Nieto, 29 años, de Habana; Flora Ferrer, 39 años, de Cabañas.

FALLECIDOS

Sin generales; Florentina Brito, de Majagua.

DEFUNCIONES DE AYER EN LA HABANA

Día 10

Ofelia Cifuentes, negra, 18 años, Néstor Aranguren, tub. pulmonar; Mario Rivera, blanco, 3 años, Cortes 17, gastro enteritis; Enrique Díaz, blanco, 46 años, Aramburo 2, tub. pulmonar; Florentina Brito, blanca, 73 años, Hosp. C. García, caquezia; Angel Vázquez, blanco, 37 años, Primer Centro Socorro, homicidio inst. punzante; Desconocido, negro, 70 años, Hosp. C. García, hemorragia cerebral; Juana Verner, mestiza, 26 años, San José 113, bronconeumonía; José Brana, blanco, 65 años, Covadonga, cáncer del cuello; Miguel Torres, blanco, 70 años, Covadonga, gangrena; Huberto V. Morales, mestizo, 8 meses, Recreo 15, gastro enteritis; Tomás Iglesias, blanco, 51 años, Revillagigedo 45, tub. pulmonar; Hortensia Orisca, mestiza, 21 años, Zanja 90, tub. pulmonar; Adela Tabio, blanca, 61 años, Infanta, paludismo.

CARCEL Y VIVAC

ENTRADAS

Margot Ledesma Rius, ofensas a la moral; Juan Reus Domínguez, vejación; Wenceslao Urraca Dorta, escándalo; María Aguiar, ofensas a la moral; Luis Alvarez, falta; Bernardo Arango, escándalo; Luis Alonso, lesiones; Santiago Betancourt, ídem; Angela Carvajal, ofensas a la moral; Raúl Cabrera, hurto; Miguel Cabrera, estafa; Oscar Díaz, lesiones; Ricardo Docal, ídem; Mario Echemendía, homicidio; Silverio Fernández, escándalo; Sara González, ídem; Juana Guillen, ofensas a la moral; José González, ídem; Florentino García, escándalo; René Garay, ídem; José García, hurto; Eduardo Hernández, homicidio.

SALIDAS

Salomón Frainou, estafa; Juan Jarza, lesiones; Dolores Martínez, escándalo; Lorenzo Migarra, escándalo; Manuel Martínez, lesiones; Inés Michel, desorden público; Alfredo Mira, ídem; Eduardo Montero, escándalo; Carlos Marro, estafa; Ofelia Martínez, ofensas a la moral James Niker, riña; José Penabat, escándalo; Fermín Pérez, ídem; Mario Pagoni, ídem; Agustín Revuelta, ídem; Carmen Rodríguez, ídeb; Pablo Riveiro, estafa.

Agua de Colonia PREPARADA con las ESENCIAS del Dr. JOHNSON más finas

EXQUISITA PARA EL BAÑO Y EL PAÑUELO

De venta: DROGUERIA JOHNSON, PI MARGALL, Obispo 36, esquina a Aguiar

UN NUEVO BENEFICIO PARA LA HUMANIDAD

EXCELENTE NOTICIA PARA QUIENES SUFREN DE LA GARGANTA.

ESTE "DESCUBRIMIENTO" ALCANZA UN GRAN EXITO EN LOS ESTADOS UNIDOS.

"Entre más se vive, más se vé." Ultimamente se ha encontrado que las Tabletas Bayer de Aspirina poseen una virtud más: dos de ellas disueltas en cuatro cucharadas de agua, constituyen el más excelente gargarismo para los dolores de garganta y la tonsilitis.

Tan sencillo "descubrimiento" se ha extendido con una rapidez extraordinaria. En Nueva York, durante el último invierno, alcanzó una gran popularidad.

Aquí, donde los dolores de garganta son tan frecuentes, sobre todo durante la época lluviosa, este tan sencillo y económico gargarismo ha de obtener el mismo buen éxito.

Con toda confianza lo recomendamos a nuestros lectores pero, advirtiéndoles, eso sí, que para estar seguros del buen resultado deben usar las legítimas Tabletas Bayer de Aspirina y no cualquier substituto.

Acusado en Rodrigo un sujeto que cura por el curanderismo

En la Dirección de Sanidad se recibió ayer un telegrama del inspector especial doctor Alayo, en el que daba cuenta de que en el pueblo de Rodrigo, donde existe una epidemia de disentería, hay un curandero apellidado Garay y más conocido por "Maya", el cual se dedica a la asistencia de algunos enfermos.

El doctor Alayo solicitó del director de Sanidad se dirigiese al juez de instrucción de la localidad, pidiéndole reprimiese lo que viene haciendo el tal "Maya".

Y así lo hizo el doctor Rensoli.

En el término de Santo Domingo, según informe telegráfico del jefe local, doctor Martínez, ha ingresado en el Hospital Civil de Sagua una niña nombrada Cecilia Berriel, atacada de disentería.

También comunicó ayer a la superioridad el doctor Sansarico, jefe local de La Salud, de existir en el término tres atacados de la misma enfermedad.

PALUDISMO GRAVE

En el Hospital de la United Fruit Company, de Banes, ingresaron ayer atacados de paludismo grave los cubanos Agustín Pérez y Ricardo Ronda.

Dará una conferencia el miércoles en Sanidad el doctor Agustín Van-Baungerhem

El próximo miércoles, día 12, a las diez de la mañana, el doctor Agustín Van Baungerhen, coronel del Ejército español, perteneciente a la Sanidad Militar de España, pronunciará una conferencia sobre la Sanidad Militar durante la última guerra mundial, en el salón de sesiones de la Junta Nacional de Sanidad.

A este acto han sido invitadas todas las autoridades sanitarias y el doctor López del Valle, catedrático de Higiene de la Universidad Nacional, ha invitado a todos los estudiantes de su curso.

Las próximas conferencias, probablemente las pronunciará el doctor Van Baungerhen en el salón de actos del Hospital Calixto García.

Esta noticia fué recibida en la Dirección de Sanidad por conducto del jefe local de Antilla, doctor Torres, quien la telegrafió.

DESEAN SER PRACTICOS

El secretario de la Asociación de Farmacéuticos se ha dirigido al secretario de Sanidad, solicitando se le permita fungir como prácticos de farmacia en los hospitales, a los alumnos de los dos últimos cursos de esa carrera.

El doctor Iturralde pasó la solicitud a informe del director de Sanidad, quien resolverá.

Por mas que he investigado no encuentro nada mejor que las

CAPSULAS FRINÉ

para curar en breves días y sin inyecciones, todas esas enfermedades propias de la juventud y que son tan molestas y perjudiciales á la salud.

EN TODAS LAS FARMACIAS
LABORATORIOS A. S. PAMIES
REUS — ESPAÑA

EN LA CIUDAD O EN EL CAMPO

COCINAS DE CARBON "A-B"

Resuelva el problema de su cocina, de una manera práctica, eficiente y económica, comprando una de estas cocinas.

Queman carbón vegetal, leña o carbón de piedra de una manera perfecta, sin humo ni olores molestos.

Tienen 6 hornillas, horno y calentador de agua para el servicio de toda la casa. Este calentador no consume nada pues trabaja con el mismo fuego con que se cocina. Hay tres modelos diferentes.

Venga a verlas o escriba pidiendo Catálogo.

ARELLANO Y CIA
HABANA

M.E.C.D. 2016

MATANCERAS

EL HOMENAJE A ECHEMENDIA

Grande y elocuente.

Magnífica esa comida del sábado en el Hotel Velasco, ofrecida por la sociedad de Matanzas al nuevo Director del Instituto Provincial.

Un gran banquete.

Al que concurrió todo cuanto aquí es prestigio, por el talento, por la cultura, por el dinero y por la distinción.

Una gran mesa en forma de U ocupaba todo el gran salón del Velasco, adornado bellamente con plantas y flores preciosas.

Presidía esa mesa el festejado, el doctor Arturo Echemendía, que tenía a su derecha al Vicepresidente de la República, don Carlos de la Rosa y a su izquierda al Secretario de Instrucción Pública, doctor Fernández Mascaró.

El Gobernador de la Provincia doctor Juan Gronlier, el Alcalde Municipal Benigno González, el Secretario de Guerra y Marina doctor Rafael Iturralde, el Ilustrísimo Obispo de esta Diócesis, Monseñor Severiano Sainz, y el Fiscal de la Audiencia, doctor Diego Vicente Tejera, completaban los puestos de honor en el banquete.

Seguían en los otros puestos de la mesa el doctor Luis A. Cuní, el doctor Armando J. Estorino, Director de la Quinta de Salud de la Colonia Española, el General Federico Monteverde, el doctor Antonio Font Tió, Director del Liceo, el doctor José Cabarrocas Mijenes, el doctor Julio Ortiz Coffigny, Director del Hospital Civil, el doctor Domingo Rusinyol, el doctor Manuel Fernández Feito, el doctor José A. Casabuena, el Secretario del Gobierno Provincial, Licenciado Luis A. Herques y Govín, el doctor Porfirio Andrew, el Fiscal Gustavo Ramírez Olivella, el Director de "El Imparcial", Félix U. Casas, el Ingeniero Jefe de Obras Públicas señores Francisco Ducassi y Mendieta, el doctor Adolfo Lecuona y Madan, el doctor Mario Luque y del Aguila, el Cónsul de Francia Monsieur Arthur Van Cneghen, el señor José Trinidad García y el doctor Julio Capó Dally.

Los señores Luis Amézaga, Raimundo Araluces, Alberto Urréchaga, Jaime Marzol y Armando Artamendi, pertenecientes al alto comercio de esta plaza.

El doctor Ezequiel Caballero, el doctor José Rusinyol, el doctor José M. Otero, el doctor Miguel Caballero y el Ingeniero Raúl Simeón.

El Director de "Social", Conrado W. Massaguer.

Los señores Segundo Botet, Ismael Obias, José Manuel Díaz, Raúl Marcos, Baldomero González, de la juventud del Liceo.

Los señores Bienvenido Caballol, Gaspar Hernández, Oscar Montalvo, José Ramon García, Carlos Vázquez, Ignacio Uriarte, Rafael Díaz, Valeriano Gómez e Ignacio Sarasua.

El gran educador don Eduardo Meireles, con el Claustro del Instituto, del que forman parte los señores Labourdette, Díaz Muro, López, Labra, Escobar y Pepe Quirós.

El Presidente del Consejo Provincial Israel Pérez.

El licenciado Luis A. Betancourt, el Superintendente de Instrucción Pública doctor Armando Muñoz, el doctor Ricardo Rodríguez Casares, el doctor Alberto Riera Gómez, el doctor Miguel Beato, Presidente del Club de Cazadores, el doctor Fabio Ortiz, el doctor Fidencio Sánchez, el doctor Oscar Forest, el doctor Juan Miguel Aedo y el doctor Ildefonso Lles.

El capitán García Bigoa, Esteban Baquedano, Ricardo Campanería, Francisco Díaz Garciga, el doctor Ernesto Valdés Figueroa, el doctor Octavio Veulens, el doctor Florencio Calderón, el Director de "Heraldo de Cárdenas", Humberto Villa Carrerá, el señor Alfredo Esquerré, el doctor Félix Campuzano, el Párroco de la Catedral, doctor Genaro Suárez, el Corresponsal del DIARIO, Carlos M. Gomez, el doctor Juan de Juan, el señor Olague, José Cabañas y el ilustre poeta Fernando Lles.

El coronel jefe de las fuerzas armadas en esta provincia.

El doctor Ramiro Guerra, editorialista del DIARIO DE LA MARINA, el doctor Mario Dihigo, los señores Marcelo Mena, Domingo Lecuona y Hernández, Luis Tapia y Socorro Méndez.

El Fiscal Urioste, el Magistrado Moré, y el Presidente del Rotary Club doctor Joaquín Añorga.

El Juez Carbó, el Administrador del Natoinal City Bank y el Fiscal Antonio Ruiz León.

El doctor Manuel Ruiz Miyar, el Juez del Sur, los señores Lapeira, Irastorza, del Junco, Ulloa y el doctor Cuní.

El doctor Dihigo, de la Facultad de Medicina de la Universidad Nacional.

Alfredo Gómez, Wenceslao González, Solís, César Carballo, Juan Luis Báez y Fernando Estidd.

El Juez Alzuri.

Y los señores Quesada, Piloto, Oliva, Suárez y Quirós.

A la hora de los brindis hizo uso de la palabra el Catedrático doctor Rusinyol, ofreciendo el banquete al homenajeado, y pronunciando un inspirado, concienzudo y bello discurso.

Examinó con detenimiento la labor cultural de Arturo Echemendía, siguió su vida paso a paso, hasta la alta posición a que acaba de elevarlo el gobierno del general Machado.

Y terminó felicitando a Matanzas, que tiene hoy al frente de su primer centro docente, a figura de los prestigios y los merecimientos del joven catedrático.

Habló después el doctor Dihigo, que estuvo elocuentísimo y arrancó aplausos muy entusiastas en cada uno de los párrafos de su speech.

Y habló también Ramiro Guerra, la figura excelsa del gran maestro, que tuvo para Echemendía, para Fernández Mascaró y para el Jefe de la Nación los más justos y los más elevados conceptos.

Y usó finalmente de la palabra el doctor Arturo Echemendía, para dar las gracias a todos por aquella prueba de simpatía, de afecto, de consideración y cariño que se le rendía.

Muy emocionado declinó el sabio maestro cuantos elogios a él fueron dedicados por los oradores que lo precedieron en el uso de la palabra.

Encomió la labor regeneradora que viene haciendo el Gobierno del general Machado y dijo que a él y a su Ministro de Instrucción Pública debíase la confianza que renace en el país por la atención grandísima que se viene prestando a ramo tan importante de la vida pública, como la enseñanza y la educación de la juventud, simiente la más fuerte, la más sólida de toda nación.

Nos habló de sus luchas, de sus anhelos, y lleno de unción pronunció el nombre de la que ha sido en su existencia como faro luminoso en su constante bregar.

Nombre que no es otro que el de su santa y buena compañera, la mujer que unida a él, lo ha inspirado en todos sus actos y ha sido colaboradera, la más eficaz en todos sus proyectos.

Alta la copa brindó Echemendía por el general Machado, por el doctor Mascaró y por ese Instituto de Matanzas que hoy dirige y que es entre sus amores, uno de los más acendrados.

Cuando terminó su discurso el doctor Echemendía las miradas de todos dirigiéronse a un balcón del hotel, donde una gentilísima figura de mujer, blanca la cabellera que corona un joven y bello rostro, gozaba tanto como el propio homenajeado, con aquel acto, prueba la más expontánea, la más sincera y la más elocuente del reconocimiento de una sociedad, a méritos y cualidades muy legítimos.

Era esa mujer, Celina Luque de Echemendía, la esposa del Dircetor del Instituto, que en compañía de las señoritas Lecuona, Rosa y María, presenciaban la fiesta desde ese lugar.

Un bello ramo de flores, llegó hasta ella como obsequio de los asistentes al banquete, y poco después ante la majestad de su figura se inclinaban, desde el Vicepresidente señor La Rosa, hasta este cronista, el último y el más humilde de los que a su esposo rindieron homenaje.

Un elogio va como final de esta reseña.

Es para el Hotel Velasco, que se comportó en el servicio del banquete como era de esperarse.

Un magnífico menú, esplendidísimo, fué servido exquisitamente por la alta dependencia de aquella casa.

Copiaré aquí ese Menú.

Entrés variado.
Crema de Ave.
Tronchos de pargo a la mayonaise
Pollo Villeroy.
Puding diplomático.
Vinos: Haut Sauterne, Champagne Veuve Cliquot.
Café, tabacos.

Cada uno de esos platos mereció el más justo elogio a la cocina del Velasco.

Porque rivalizaban en calidad, en confección.

A cual mejor.

Manolo JARQUIN.

POST-MATANCERAS

COMEDIA EN SAUTO

Viernes y sábado.

Se presenta en el palco escénico del magno coliseo, el próximo día 14, el excelente conjunto que actúa en el Principal de la Habana.

Dos funciones nos ofrecerá.

Con obras tan divertidas como "La Casa de Salud" y "El Casto Libertino".

Obras de Dicenta y Paso.

Los señores Soles y Sanjurjo, que son los que nos traen ese espectáculo, propónense que mensualmente nos visite la Compañía de Comedias del Principal, ofreciendo siempre dos funciones.

Se abre un abono para esta primera temporada.

A base de dos cincuenta la luneta por las dos funciones.

Costará la luneta en taquilla peso y medio.

Sería niútil que tratara de hacer el elogio de ese conjunto, sobrado conocido por los matanceros.

Publicaré mañana con el reparto de esas obras, al relación de los que apenas anunciado el debut de la Compañía de Comedia, se han apresurado a apartar sus localidades.

MARGARITA TEJERA

De nuevo entre nosotros.

Llegó a Matanzas el sábado la belísima señorita, que es hermana del ilustre Fiscal de esta Audeincia, doctor Diego Vicente Tejera.

Viene de Italia.

Margarita...

Linda como el nombre la que lo lleva, que es figura de espiritualidad, de ensueño y encantamiento.

En la sociedad de Matanzas, donde ha brillado Margarita Tejera, con el encanto supremo de su juventud y su gracia, la nueva de regreso ha de ser recibida con gran placer.

Su arte, su divino arte no puede haber sido olvidado por los que disfrutamos del tesoro de su voz, en las distintas fiestas de caridad, a las que generosamente prestó su concurso Margarita.

Ha estudiado en Roma durante estos cuatro años Margarita Tejera.

Y ha triunfado en esa Italia, cuna del arte, conquistando gloria para Cuba.

El cronista, que se cuenta entre los amigos que más admiran a la señorita Tejera, se complace en saludarla de la manera más afectuosa.

Y más cumplido.

EL BAILE DEL TENNIS

El sábado.

Se celebrará en esa fecha del 15 de mayo, la fiesta que ofrece la Directiva del aristocrático Club de la Playa, en honor de la señorita Consuelo Miranda.

Fiesta llamada a un gran succes.

Porque es la primera de la serie que ha de celebrar durante la temporada veraniega, la sociedad que preside Berta Beracierto de Amézaga.

Tocará la orquesta de Aniceto.

¿Qué más poderoso atractivo?

LA ULTIMA NOTA

Para una despedida.

A Estela Menocal que embarcó ayer rumbo a la Habana donde pasará una temporada.

Temporada que iniciábase ayer mismo con una grata fiesta.

Un té ofrecido en el Yacht Club, por el doctor Belt, en su honor.

M. J.

CUTIS-TERCIOPELO
JABÓN-A-DE-LA BRUJA
(DE HAMAMELIS)
LEGÍTIMO
55 cts.
SARRÁ
BUENAS FARMACIAS

EL HOTEL
"NEW FORREST"
Calle 49, cerca de Broadway.
Cable "Newforrest", New York.
Un nuevo hotel en el corazón de la ciudad, cerca de los teatros, tiendas, ferrocarriles.
300 habitaciones, 300 baños, desde tres pesos.
Dieciséis pisos; cada habitación da afuera; y un restaurant a precios moderados; también departamentos sin amueblar.
Wm. F. Thomann, Administrador, anteriormente con el Hotel Hargrave.

Baúl Escaparate Hartman.

Unico en el Mundo.

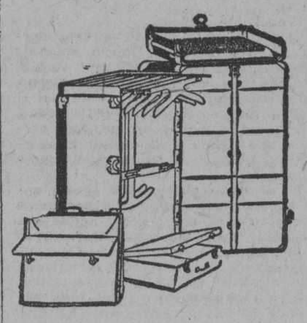

Diferente a todos, en él encuentra el viajero el maximum de comodidad y de protección para la ropa.
DESDE $25.00 A $150.00.
Agencia única en Cuba:
LA GRANADA
PELETERIA DE LUXE
OBISPO Y CUBA MERCADAL Y CO HABANA

Un menor hirió de gravedad al contrincante de su padre

(Por Telégrafo)

Quivicán, mayo 9.— DIARIO DE LA MARINA, Habana.— En la finca Santa Rosalía riñeron Estanislao González y Pablo Elviro González, por disgusto de familia.

El menor Luis González, al ver que su padre, Pablo, llevaba la peor parte en la riña, le sacó el cuchillo que portaba a Estanislao y le infirió a éste, por la espalda, tres puñaladas, interesándole una de ellas el pulmón derecho.

El Juzgado se constituyó en el lugar del hecho, actuado.

El doctor Campos curó al herido, certificando su estado de gravedad y remitiéndolo al Hospital Número Uno.

Vázquez,
Corresponsal.

EN MADRUGA POSTULARON PARA ALCALDE A JOSE AGUSTIN VALERA

(Por Telégrafo)

Madruga, mayo 9.— DIARIO DE LA MARINA, Habana.— Efectuadas hoy las postulaciones del Partido Liberal, resultó postulado para un nuevo período el alcalde señor José Agustín Varela, así como todos los concejales actuales, excepto Francisco Larrea, que no aceptó su postulación por trabajar fuera de la localidad.

La asamblea acordó recomender a la Provincial la postulación de Antonio Ruiz para gobernador y al general Eliseo Figueroa para representante, y Santiago Valera para consejero provincial.

El pueblo se muestra regocijado por la postulación del alcalde Valera, que ha sabido engrandecer el término en el tiempo que lleva actuando en la Alcaldía.

González,
Corresponsal Especial.

EN CIEGO DE AVILA POSTULARON LOS LIBERALES PARA ALCALDE A JOSE MARIA CABRERA

Ciego de Avila, Mayo 9.—DIARIO, Habana.—Se celebró esta tarde la sesión del Comité Ejecutivo Municipal Liberal, para las postulaciones de candidatos, con orden absoluto.

Treinta y dos delegados de treinta y cinco que componen el organismo, asistieron a la reunión. Presidió el Senador Modesto Maidique, Presidente del Partido, proclamado por unanimidad Alcalde a José María Cabrera Echemendía.

La candidatura para Concejales igualmente fué por unánime votación y aclamados los candidatos con mucho entusiasmo.

Terminó ayer su zafra el Central "Ciego de Avila" con 177 mil sacos.

De no haber reducido hubiera molido hasta 200,000. También dieron terminación a su molienda los Centrales Baraguá, Stewart, Jagüeyal y Morón.

Carlos Luzan,
Corresponsal

LOS LIBERALES DE PLACETAS Y EL SR. ESPINOSA

Placetas, Mayo 9.—DIARIO, Habana.—El Dr. Juan Espinosa, Jefe de los Liberales de ésta de acuerdo con el pacto celebrado con el grupo de Rivera para que éstos no combatieran la candidatura presidencial del General Machado, en las últimas elecciones ha dado extricto cumplimiento, como siempre a sus compromisos, con la cabida a cinco delegados, habiendo reunido hace un año la presidencia del ejecutivo. Hoy no se celebró sesión reglamentaria, habiéndose convocado para el diez y nueve del actual en que se elegirá persidente. La impresión dominante es que el representante Espinosa es insustituíble en el cargo y se le rogará acepte su nueva elección.

Especial,

Hotel "Habana"
Tel. Stamford 119
STAMFORD, N. Y.
Este cómodo y moderno hotel, situado en lo más pintoresco de las montañas de Catskill, reune las mejores condiciones para los veraneantes. Hermosas y ventiladas habitaciones.
HAGA SU RESERVA CON ANTICIPACION
SANCHEZ Y MORANTES,
Props.

HABANERAS

(Viene de la página cinco)

EN EL ANGEL

LA BODA DE ANOCHE

Mayo.

Florido Mayo.

Día tras día, en el transcurso del mes, anotan las crónicas nuevas bodas.

Fué en la noche anterior la de la señorita Amalia de los Reyes Gavilán y Barreras y el joven y distinguido doctor Carlos Rocha y Quintana.

Se celebró al dar las nueve y media en la Iglesia Parroquial del Angel.

Encantadora la novia.

Muy airosa, graciosísima.

Lucía un vestido de crepé satin, bordado en plata, con adornos de encajes.

La cola, de la misma tela y los mismos adornos del traje, remataba en una cinta de tisú de plata.

Era como un manto.

Elegantísimo.

Llamaba la atención un bandeau de tisú de plata rematando en dos hileritas de brillantes recogidos a los lados por unos lirios que caían sobre los hombros.

Y el ramo, creación primaveral del jardín **El Fénix**, tan delicado como artístico.

Fué ofrecido por la gentil señora Rosa Blanca Carballo de Martín a la novia, quien lo cedió concluída la ceremonia a su hermana, la bella señorita Ofelia de los Reyes Gavilán.

El comandante Alberto Barreras, Vicepresidente del Senado, fué el padrino de la boda.

Padrino a su vez de bautismo el ex-Gobernador de la Habana de la adorable Amalia, la cual de propio intento había elegido para su matrimonio la fecha de ayer, 10 de mayo, al cumplirse los veintiséis años de la boda de su tío queridísimo.

La distinguida dama Guillermina Barreras Viuda de los Reyes Gavilán, madre de la novia, fué la madrina.

El doctor Juan O'Nagthen, el joven y querido director de **La Prensa**, firmó como testigo del novio.

Fueron también testigos del doctor Rocha el doctor Otto Obregón, el Magistrado del Supremo, doctor Juan Manuel Menocal, el señor Eduardo Rocha y el joven y talentoso periodista, de la redacción de **El Mundo**, doctor Eduardo Héctor Alonso.

Por la novia.

Cinco los testigos.

Primeramente, el distinguido joven Mario Bru y Echevarría, su hermano político.

Amalia de los Reyes Gavilán y el doctor Carlos Rocha.

El doctor Antonio Barreras, director del Necrocomio de la Habana, el catedrático del Instituto Provincial doctor José Joaquín Rodríguez Feo, el licenciado Guillermo Chaple y el señor Edelberto Carrerá y Sterling.

En el elegante automóvil de la distinguida señora Chea Hamel Viuda de Aguilera salieron los novios del Angel.

Preciosa la máquina.

Adornada toda con flores.

Lleguen estas líneas hasta Amalia y Carlos con el saludo del cronista.

Va con mis votos.

Todos por su felicidad.

EL CONCIERTO DE MAÑANA

En plena tarde.

Un recital de música francesa.

Lo ofrecen mañana en el primero de nuestros coliseos las señoritas Margot Rojas y Lola de la Torre.

Cantante ésta.

Y pianista Margot.

Asociación artística que ya se ha significado brillantemente en una tournée por la isla realizada en fecha no lejana.

En el programa, que daré a conocer mañana en todas sus partes, figuran composiciones de Massenet, Gounod, Fauré, Debussy, Bizet, Duparc y otros maestros, ya clásicos, ya modernos.

El piano **Steinway**, de su predilección, es el que usará Margot Rojas.

Palcos y lunetas, en gran número, están en poder de las principales familias del mundo habanero.

Será un éxito el recital.

Grande y completo.

MUNDO ELEGANTE

Los recibos de ayer.

Durante la tarde.

El de la señora de Conill, la buena y caritativa Lily Hidalgo, último ya de este año.

Recibió también la bella señorita Nena Cañal celebrando su compromiso con el joven Alberto Cowley.

Se vió muy visitada.

Llena de felicitaciones.

Y es el miércoles 19 y no mañana, según anuncié equivocadamente, el recibo de la señorita Ofelia Larrea.

Conste así.

(Continúa en la página nueve)

Relojes de Pulsera

La extensa colección de relojes pulsera que podemos ofrecerle, le convencerá de que nuestro surtido no tiene igual. Para señora encontrará usted aquí una variedad ilimitada, abarcando desde los más sencillos estilos hasta el valioso brazalete de platino y piedras preciosas. Y para caballero también tenemos más que suficiente para que usted pueda elegir fácilmente el modelo de su mayor agrado. Todos con máquinas de gran precisión.

La Casa Quintana
LA CASA DE LOS REGALOS

Ya no se puede fiar

uno de nadie. ¡Para tomar buen café hay que pedirlo a "La Flor de Tibes"; que es el mejor del mundo!

A-3820 Bolivar 37 M-7623

EN HOYO COLORADO POSTULARON PARA LA ALCALDIA AL SEÑOR GASTON NALDO

(Por Telégrafo)

Hoyo Colorado, mayo 9.— DIARIO DE LA MARINA, Habana.—A la una de la tarde, en los amplios salones del Círculo Liberal se reunieron los delegados del partido, para la postulación del alcalde en las próximas elecciones.

Presidió la mesa el señor Avelinó Torres, asistiendo los delegados siguientes, señores José Anaya, Atanasio Gabino Arango, José Badosa, Emilio Ceballo, José Cabrera, Juan Colomé, Víctor Esperon, Severiano Garriga, Aniceto García, Ramón González, Francisco González, José González, Cándido González, Antonio Gutiérrez, Narciso Matienzo, José C. Núñez, José Piñero, Candelario Prieto, Andrés Rojas, Luis Torres.

Verificada la votación, resultó proclamado por unanimidad el señor Carlos Nardo, actual alcalde, quien, por delicadeza, no se encontraba en el presente para no cohibir la voluntad de los delegados.

Nombrada una comisión, fué a buscarle, siendo recibido al entrar con estruendosos aplausos por parte de los delegados y el público que invadía el salón, reinando unión y orden completo.

Fueron ratificados en sus cargos los miembros para la Junta señores José González, propietario, y José Hernández Antúnez, suplente.

Se tomó el acuerdo de que la asamblea quede constituída en sesión permanente.

No se celebró acto alguno de festejos, a causa de que el señor Fernando Herrera, delegado y concejal del Ayuntamiento, se encuentra de duelo por la pérdida sensible de su señora madre.

F. Altobien,
Corresponsal.

LA FORMA MAS EFICAZ Y RAPIDA PARA REBAJAR LA OBESIDAD

De todos los puntos de la isla nos llegan cartas de señoras que dicen estar encantadas con los resultados que obtienen usando la maravillosa faja de goma para adelgazar MADAME X.

La faja MADAME X hace desaparecer las carnes abultadas de la cintura, abdómen y caderas, dando al cuerpo femenino las líneas que exige la moda.

Este es el más práctico y confortable sistema de reducir la obesidad.

La faja reductora MADAME X está basada en principios científicos de masaje, que frecuentemente rebajan el espesor de la cintura y caderas de una a tres pulgadas en la primera semana.

Los médicos la recomiendan sin reservas y los atletas usan la faja de goma, desde hace mucho tiempo.

Esta faja MADAME X úsase como un corsé cualquiera. Se pone sobre las prendas interiores y tiene ligas a ambos lados.

Produce un masaje continuo imperceptible que elimina la grasa sin causar la molestia más pequeña.

Esta deliciosa faja es de gran duración porque su goma es obtenida de la mejor calidad que se recoge en las riberas del río Para (América del Sur).

Se ciñe al cuerpo cual un guante de cabritilla y su cordón a la espalda hace que vaya reduciéndose más y más a medida que usted disminuye el espesor de sus carnes.

Toda la faja tiene un dobladillo en la misma goma, hecho a mano, que evita las posibles desgarraduras.

La faja MADAME X es la única que produce los resultados apetecidos. Véala en nuestro Departamento de Corsés.

Le aseguramos que apenas empiece a usarla no querrá saber de más fajas y corsés en toda la vida.

Cada vez estará más satisfecha del confort que produce.

En la Habana la vende exclusivamente, el Departamento de Corsés de LA CASA GRANDE.

LA CASA GRANDE
ANGONES Y CA.
CALIANO Y SAN RAFAEL

Agrupación de Profesionales Amigos del Dr. Miguel Mariano Gómez

Se ha elegido la Directiva de esta colectividad, notificándose a los presentes que los organizadores de la "Agrupación de Profesionales Amigos del Dr. M. M. Gómez", Dres. Santos Jiménez, López Blanco y Longoria deseaban fielmente no figurar en la candidatura.

En consecuencia, los tres iniciadores fueron omitidos en la candidatura electa:

Presidente, Dr. Emeterio S. Santovenia.

Vice, Dr. Carlos Jiménez de la Torre.

Veces: Dr. Julio San Martín, Dr. Ernesto Romagosa, Dr. Zenón Zamora, Dr. Carlos Gárate, Dr. Francisco Arango, Dr. Ignacio Suárez Prim.

Secretario General, Carlos Martín Aragón; Tesorero, Dr. Raúl Fernández Mederos; Vicetesorero, Dr. Morales; Vicesecretario, Dr. Adolfo Ricardo de la Torre; Director Político, Dr. Manuel Dorta Duque; Subdirector Político, Dr. Domingo Romeu y Jaime; Director de Propaganda, Dr. René Acevedo; Director de Prensa, Dr. Ramón López Oliveros; Subdirector, Dr. Juan Marinello Vidaurreta.

Vocales: Dr. Juan Ramón Macías, Dr. Félix Granados, Dr. Domingo M. Romeu, Sr. Segismundo Parés, Dr. Rafael Santos Jiménez, Dr. Néstor P. Palmero, Dr. Ramón Alonso Padrón, Dr. Francisco Díaz Silveira, Dr. Isach G. Hernández, Dr. Andrés García Gutiérrez, Dr. Francisco Santiesteban, Dr. Oscar Naranjo, Dr. Raúl Méndez Gutia, Dr. José Miguel Jiménez, Dr. Serafín Rojas, Procurador Luis María Battle, Dr. Horacio Calvo Portela, Dr. Santiago A. Estrada, Procurador Rafael Carbó y Fonseca, Dr. Francisco Blanco Almendariz, Dr. Mario Fernández, Dr. Andrés Ramos, Dr. Roberto Martínez Reyes, Dr. Miguel Araoz, Dr. José Ramón Navarro Cabrera, Dr. Enrique Arango, Dr. Francisco Arango, Dr. Francisco Arango y Mantilla, Dr. Jesús M. Bouza, Dr. Marino López Blanco, Dr. Ramón Bouza, Dr. José M. Pérez Cubillas, Dr. Guillermo D. Romañach, Dr. Jacinto Bauzá, Dr. Andrés Iriondo, Dr. Miguel Angel Falber, Dr. José García Palmero, Dr. Pedro García Palmero, Dr. Ignacio Ramírez, Dr. Tomás Silverio Sainz, Procurador Miguel Angel Yurriz, Dr. Claudio Remírez André, Dr. Ignacio Remírez André, Dr. Adolfo E. Aragón, Dr. Julio César Trujillo, Dr. Jesús Angel Jiménez, Dr. Aníbal Romero, Dr. Luis Machado, Dr. Mario Núñez Mesa, Dr. Fausto L. Turró, Procurador Salvador Rodríguez, Sr. Jaime Valls, Sr. Esteban Valderrama, Sr. Virgilio Pérez Alderete, Dr. Pedro Lorenzo, Dr. Luis Escalá Millán, Dr. Gonzalo Herrera, Dr. Francisco Alonso Echeguren, Dr. Rafael Fernández, Dr. Carlos Obregón, Dr. Alberto Fernández Díaz, Dr. Antonio Eligio de la Puente, Dr. Francisco Luis Estrada, Dr. Otton B. Obregón, Dr. Guillermo G. Jiménez, Dr. Manuel Mencia, Sr. José Borrás, Dr. Alfredo Marit, Dr. Rogelio Pina y Estrada, Dr. Fabián García, Dr. Sabino Delgado, Dr. Rafael Fernández Martínez, Dr. Antonio Nieves, Dr. Alberto Blanco, Dr. Gaspar Betancourt, Dr. Antonio González López, Dr. Pastor Lagueruela, Dr. Raúl Fernández Mederos, Dr. Emilio Marit, Dr. Joaquín Martínez Saenz, Dr. Alberto Fernández Díaz, Dr. Agustín Cruz, Dr. Ignacio Galbo, Dr. José Ramón Montas, Dr. Gerardo Domínguez, Dr. José Martínez Ortiz, Dr. Antonio Lancis, Sr. Santiago Nerey y Ortiz, Sr. Uridico Hernández, Sr. Antonio Morejón y del Castillo, Sr. Manuel Martín Morales, Dr. Luis Martínez Reyes.

Una vez electa la Directiva el Presidente Dr. Santovenia hizo uso de la palabra para dar las gracias a sus compañeros y amigos, escuchando una ovación de simpatía a los electos.

PELETERIA MONTE 29
"LA IMPERIAL"
HERMANOS GANDARILLAS
LA CASA DE MODA POR EXCELENCIA
TENEMOS LOS ZAPATOS MAS ARTISTICOS Y ELEGANTES
MODELOS EXCLUSIVOS DE NOSOTROS SOLOS
PARA LA OPERA-PARA BAILES-PARA PASEO
VENGA VD. A VER NUESTRA EXPOSICION,

"LA IMPERIAL"-MONTE 29-TELF. M 9022.
(ENVIOS AL INTERIOR)

Cualquier imperfección del cutis desaparece ante su acción antiséptica. Los defectos permanentes quedan perfectamente ocultos por un sutil halo de belleza que se adquiere con su empleo. Quienes la usen disfrutarán de una piel y cutis de aspecto exquisito. S36

Envíenos 10c para una muestra
Ford, T. Hopkins & Son, Nueva York

CREMA ORIENTAL de GOURAUD

M.E.C.D. 2016

Una madre FELIZ es una madre SANA

NINGUNA madre puede ser feliz si ha quedado agobiada por los efectos del alumbramiento o por otros achaques derivados, que a veces sobrevienen después.

El Compuesto Vegetal de Lydia E. Pinkham la preparará a Ud. para la ruda prueba del alumbramiento, sirviéndole de tónico y manteniéndola fuerte.

Los dolores en la espalda que resultan del exceso de trabajo, los dolores mensuales con la menstruación y las jaquecas que por lo general los acompañan pueden desaparecer y quedar relegados al olvido si se toma el Compuesto Vegetal de Lydia E. Pinkham.

Na más dolores
Tomé el Compuesto Vegetal de Lydia E. Pinkham para remediar los dolores que sentia al aproximarse los periodos menstruales. Antes habia usado toda clase de remedios caseros, pero sin resultados, hasta que una amiga me aconsejó probar el Compuesto Vegetal.
Esperanza Rodriguez
Calle Capitán Correa
Casa No. 1 Cuarto No. 5
Ponce, Puerto Rico

Compuesto Vegetal De Lydia E. Pinkham
LYDIA E. PINKHAM MEDICINE CO., LYNN, MASS.

H

DE POLITICA

EL PRESIDENTE DEL PARTIDO LIBERAL CONTESTA AL DR. MIGUEL MARIANO GOMEZ

Habana, Mayo de 1926.
Sr. Dr. Miguel Mariano Gómez.
Candidato a la Alcaldía de la Habana por los Partidos Popular y Republicano.
Ciudad.
Muy señor mio:
Respondo por medio de estas lineas a su atenta carta pública del siete de los corrientes.

Lamento mucho que Vd. haya escogido la oportunidad de participarme el hecho de haberse dado de baja en las filas del Partido Liberal para iniciar su campaña política en pro de sus aspiraciones alcaldicias con una querella de tonos violentos, contra el Comité Ejecutivo del Partido Liberal en la Ciudad de la Habana.

Elementales deberes del cargo que ocupo, —que me enaltece y honra—, y un caudal inmenso de las más firmes convicciones democráticas, me obligan a rechazar abiertamente la teoría de los tipos del liberalismo que su imaginación construye para justificar su abandono del uno, el matriz, y su incorporación al otro, el popular, que, por muy acabado símbolo que sea de pureza y republicanismo, no es mejor que el liberalismo a cuya cabeza se destacó la egregia figura de su padre el General José Miguel Gómez, y que sigue enhiesto y listo para librar grandes batallas, prestigiado por su emblema, "El Gallo y el Arado", que tanto dice de sana democracia auténtica al corazón y al pensamiento de nuestras multitudes, y que, poderoso por sí, se inyecta, sin embargo, de más extraordinaria pujanza con los diarios éxitos administratios de su insigne conductor de hoy, el General Gerardo Machado.

El Comité Ejecutivo del Partido Liberal en la Habana no es el Partido Liberal, y la posibilidad de un error político que Vd. atribuye en la mayoría de sus miembros al preparar los trabajos determinantes de la postulación de candidatos por la Asamblea, debemos convenir en que tal posible error no constituye delito ni mucho menos una mácula que ensombrezca con tal intensidad las filas del Partido, su Programa, su Historia y la virtud de sus hombres superiores que los buenos liberales se vean contreñidos a desertar de sus banderas y a buscar nuevos y más claros horizontes.

No.

El Comité Ejecutivo del Partido Liberal en esta Provincia, no es distinto en su origen, ni en su composición, ni en sus determinaciones, al Comité Ejecutivo del Partido Popular que lo acoge a usted y lo postula candidato a la Alcaldía de la Habana en las próximas elecciones. Respetables núcleos de electores cubanos determinaron en 1924 la formación de las respectivas Asambleas de ambos Partidos y una misma ley de no reorganización ha mantenido temporalmente los Comités Ejecutivos a la cabeza de dichas Asambleas.

Lo que sucede, mi distinguido amigo, es que no dando el Código Electoral, como no podía darlo, recurso legal para ir contra las postulaciones debidamente acordadas, se creyó necesario fabricar el recurso de la rebeldía que es atentatorio contra la vida de las colectividades políticas y, casi siempre, de funestos resultados para quienes lo emplean, aún cuando procedan a impulsos de las ambiciones más legítimas.

Hace dos años que las Asambleas Provinciales del Partido Liberal eligieron Delegados a la Nacional que proclamó la candidatura Presidencial del General Gerardo Machado y aún resuenan en mis oidos las palabras dichas y se producen ante mis ojos las frases escritas llenas de cargos, invectivas e improperios contra mi por haber mantenido con entusiasmo inquebrantable la tendencia que triunfó en mi querida Provincia de Santa Clara.

Error ayer; y error hoy!

No hay otra pauta que seguir para enriquecer a los Partidos, —en todo momento superiores a los hombres,— con el acervo de nuestros ideales, principios y energias combativas, y para ponerlos en capacidad de servir a la Patria orientando eficazmente, aun cuando con lentitud, a las mayorias ciudadanas hacia los mejores sistemas de Gobierno, que acrisolar la disciplina, —garantía de la victoria,— acatándo las resoluciones de sus organismos dirigentes, por equivocados que parezcan o que en realidad lo estén, cualesquiera que hayan sido nuestros pareceres y nuestras aspiraciones en el periodo deliberativo, porque cualquier error de un Partido, máxime el que recaiga en la designación de candidatos a sus posiciones transitorias, es siempre subsanable mientras el Partido exista.

Proceder de otra manera es exponerse a caer dentro del formidable apotegma de Shakespeare: "Quien pretenda desgajarse de su propio tronco forzosamente se marchita y muere".

Debo manifestarle que, dado mi aprecio por usted, y verificada ya su separación del Partido Liberal, nada tengo que decir por su ingreso al Partido Popular, organización hermana de la nuestra y considerada, como usted bien dice, por nuestro ilustre Presidente, como Partido propio. Confío en que estas circunstancias tan atinadamente aludidas por usted y que acaban de determinar un Manifiesto que en mi carácter oficial de Presidente del Comité Ejecutivo de la Asamblea Nacional del Partido Liberal tuve la satisfacción y la honra de suscribir en unión del Oficial de igual carácter del Partido Popular, obrarán en el ánimo de usted, haciéndolo concurrir al encauzamiento de la campaña electoral entre liberales y populares por rutas de serenidad y de sincera y efectiva fraternidad.

Termino expresándole mi gratitud más viva por el testimonio que me otorga de elevadísimo aprecio personal y político al emplazarme para reanudar nuestras dilatadas y cordiales vinculaciones de compañerismo político en la ocasión que usted presiente al tenor del penúltimo párrafo de su referida carta que contesto, así como mi complacencia al encargarme de transmitir al Honorable Señor Presidente sus protestas de adhesión para la hermosa obra de la reconstrucción nacional que él viene realizando en medio del aplauso unánime de propios y extraños.

Con votos fervientes por su ventura personal quedo de usted atentamente,

(f) **Clemente Vázquez BELLO.**
Presidente Comité Ejecutivo Nacional del P. Liberal.

DELICIOSO: CORDIAL QUINA-CACAO -VINO- LEGITIMO
SARRÁ BUENAS FARMACIAS

Sevilla Biltmore
SALON de BELLEZA
EN LA ARCADA DEL HOTEL

ONDULACION MARCEL	$ 1.00
ONDULACION Y PEINADO	1.50
ONDULACION AL AGUA	1.00
CORTE DE MELENA	1.00
SHAMPOO MELENA	0.80
SHAMPOO PELO LADGO	1.00
(SE USA AGUA SUAVIZADA)	
MANICURE	1.00

Bajo la dirección de
Mme. Lily Cottart
Teléfonos M-6849 y M-5941

ESTOMAGO SANO
MAGNESIA SARRA
En todas las farmacias Precio $0.85

VIDA OBRERA

TARJADORES DEL PUERTO DE LA HABANA

Hablan los obreros de bahia

He aquí la carta que esta sociedad acordó dirigir al presidente de la Lonja del Comercio:

Habana, mayo 10 de 1926.
Señor José María Coto, presidente de la Lonja del Comercio.
Ciudad.

Distinguido señor:

En cumplimiento de un acuerdo tomado por el Comité Ejecutivo de esta colectividad obrera, en junta celebrada el día 8 del presente mes, tenemos el honor de dirigirle el presente escrito para manifestaros lo que sigue:

En la citada junta se dió lectura por el secretario a un escrito que apareció en distintos periódicos de esta capital, relatando el resultado de la reunión celebrada por la colectividad que usted preside y la comisión designada por la Asociación Patronal de la Bahía de la Habana.

Leímos, con sorpresa, que dicha Patronal solicitó de ustedes gestionaran, en unión de ellos, la derogación de la Ley de Inteligencia Obrera que rige en este puerto, pues, según los señores navieros, la citada ley es la causa principal de que ellos cobren, como lo vienen haciendo, unas tarifas sumamente elevadas por la recepción y entrega de las mercancías que se manipulan en los muelles y almacenes de dichas compañías navieras.

Estimando la Junta Directiva de esta asociación que tal vez los argumentos aducidos superficialmente por los señores navieros, pudieran haber hecho vacilar vuestro criterio, creímos oportuno, que la representación de esta colectividad obrera tenga una entrevista con usted, para demostrarle, con documentos y estadísticas debidamente comprobadas, cómo son otras las causas, completamente distintas, que tienen los señores navieros para cobrar al comercio importador tarifas sumamente elevadas.

La clase de trabajo a que se dedican todos los asociados a esta colectividad obrera, (como es entregar y recibir las mercancías de importación y exportación) viendo la documentación donde consta el valor de las mismas, presenciando en los buques y almacenes el número del personal que se emplea en las distintas manipulaciones de la carga y descarga, nos ha hecho adquirir un perfecto y pleno conocimiento del verdadero costo de todas esas manipulaciones.

Como estamos dispuestos a probar ante el Honorable señor Presidente de la República, que no es la Ley de Inteligencia Obrera, como erróneamente dicen los navieros, el motivo que ellos tengan para proceder como lo hacen, es por lo que antes quisiéramos sostener con usted la entrevista que le solicitamos.

Esperando de usted que dadas las razones que dejamos expuestas, nos señale día y hora, quedamos atentamente a sus órdenes, S. S.

Alfredo Padrón,
Secretario.

Magin Font,
Presidente.

Secretaría: Cuba, Nº 120.

Los señores firmantes visitarán al señor Coto, dándole a conocer las tarifas que rigen y los datos estadísticos que poseen, con la intención de demostrarle que la labor que se intenta llevar a cabo contra la Ley de Inteligencia Obrera, no tiene razón en qué fundarse.

UNA VELADA

En el local de la sociedad de los obreros tranviarios, sita en San José e Industria, altos, celebró la Asociación de Jubilados y Retirados de Ferrocarriles y Tranvías, una hermosa velada para conmemorar el primer aniversario de la constitución de la sociedad.

El acto estuvo muy concurrido. Assitieron muchas familias de los señores asociados y gran número de obreros y representaciones de sociedades.

Las señoritas Violeta Peñalver, Merceditas Vallejo, Luisa García y Rosario García, tuvieron a su cargo la recitación de varias hermosas poesías que figuraban en el programa. Su hermosa labor fué premiada con nutridos aplausos.

Los señores Gerardo Fernández y José Llera, representaron un monólogo, mereciendo nutridos aplausos.

PRESIDIO EL ACTO EL SR. JOSE G. TRONCOSO

El doctor Francisco Domenech dijo un discurso sobre la Ley de Jubilación de los Ferrocarriles y Tranvías; expuso la justicia que entraña el retiro para premiar la labor de los que dedican al trabajo los mejores años de su vida, y encanecen en el cumplimiento del deber; y afirmó que el obrero carece de leyes que le protejan y garanticen, por lo que el trabajo resulta aborrecido para la mayoría de los hombres.

El orador se extendió en consideraciones sobre los problemas sociales, y manifestó que a poco que los legisladores quisieran podrían ser resueltos, dándole al pueblo obrero medios de defensa para la vida.

Aseguró que la Ley de Jubilaciones debe ser el eslabón de una cadena de leyes regeneradoras, justicieras, que hagan del obrero un ciudadano garantido en su país y en su hogar.

También hizo uso de la palabra el doctor Santiago Verdeja, sobre la primera Ley de los Ferroviarios, y como el señor Domenech, reconoció la necesidad de ir dotando al pueblo de una legislación que encauce la vida de los trabajadores, garantizándoles una vejez tranquila, una defensa contra la miseria y el desamparo, cuando los músculos ya no permiten tomar parte en la brega diaria, distanciando la miseria de los hogares de los ciudadanos que laboran por el desarrollo y el progreso de la nación en los múltiples campos de la industria, en el comercio y en la agricultura.

A hora avanzada de la noche terminó la agradable fiesta.

LA LIQUIDACION DE LA FIESTA DEL PRIMERO DE MAYO

La Federación Obrera de la Habana ha dado a la publicidad el Balance de los ingresos y egresos de la fiesta del Primero de Mayo, para conocimiento de las sociedades que han contribuído a los gastos.

Ascendieron los gastos a $506.38.

Ingresaron en el tesoro $420, entregados por 28 entidades obreras, resultando un déficit de $86.36, que en calidad de préstamo fué cubierto por la Confederación Nacional de Cuba, en la suma de $60, y el resto de $26.38 lo dió en calidad de préstamo la Federación Obrerara de la Habana.

La Federación Obrera llama la atención de todas las colectividades que ofrecieron contribuir y no lo hayan hecho, para que cumplan su compromiso, toda vez que el préstamo tomado obedeció a no haber facilitado las sociedades oportunamente el pago de su cuota, y la Federación quiere liquidar lo más antes posible a dichas sociedades su adeudo, para no quedar en descubierto con nadie.

Firman el manifiesto aludido los señores Alfredo López y Nicolás Núñez, secretario y tesorero, respectivamente, de la Comisión organizadora de la fiesta obrera en esta ciudad.

C. ALVAREZ.

CASOS Y COSAS

ANTEAYER

Era el Día de las madres...
y de las postulaciones.
Muchas florecitas blancas,
cohetes y voladores,
caras alegres... y tristes,
ir y venir de automóviles,
pasquines, lazos, banderas,
fotutos, música, voces
algazara, juerga, risas,
quejas, censuras, reproches,
Era el Día de las madres...
y de las postulaciones.
Políticos renombrados
que a sus colegas dan órdenes,
secretarios diligentes
que de un lado a otro corren,
contínuos ¡vivas! a Cuesta
y a Miguel Mariano Gómez,
recados, telefonemas,
secreticos de prohombres.
Muchas florecitas blancas,
cohetes y voladores.
¡Era el Día de las madres
y de las postulaciones!

Sergio ACEBAL.

Sugestión incomparable da al cutis el maravilloso

Jugo de Rosas

Rojo líquido para los labios

Por la finura de su coloración, por su permanencia a prueba de humedad y por su higiene, supera a cuantos secretos fabricáronse hasta el día.

FLORALIA MADRID

POR LOS CORRECCIONALES

DE LA SECCION PRIMERA

Juez interino: Dr. Ovidio Giberga
Secretario: Dr. José A. Iribarren

José de la Luz Martínez, escándalo y vejación, absuelto; Rafael Cobedo, lesiones, $1; Julio Molina, amenazas, absuelto; José González, infracción, absuelto; Vicente López, daño, $1; Celestino Fernández, daño, absuelto; Laureano Bacallao, daño, absuelto; Rogelio Fernández, infracción, absuelto; Andrés Li, daño, $1; Gregoria Pérez, escándalo, $1: Ana Radinio, escándalo, absuelta; Luis Alvarez, escándalo y maltrato de palabras, absuelto; Manuel Suárez, escándalo por embriaguez y faltas a la Policía, absuelto; Miguel Ajalista, faltas a la Policía, $2; Pedro Samá, falta, absuelto; José Rodríguez, desobediencia, $5; Gabriel Maza, lesiones, absuelto; Arms Miles, lesiones, $30; María Blosm, lesiones, absuelta; Emmanuel Frechs, estafa, absuelto; Aron Jon, hurto, $50; Cándido García, hurto, $31.

DE INSTRUCC ION CUARTA

Juez: Dr. Gonzalo del Cristo
Secretario: E. Larrondo

Sentencias dictadas ayer: Camilo Tagón, infracción del artículo 607, tresp esos; José Cruz, cinco pesos; Juan Torres, cinco pesos; Félix Carmenati, tres pesos; José Ruruile, absuelto; Fermín Díaz, absuelto; José Blanco, maltrato de obra, absuelto; Florentino, García, amenazas y coacción, diez pesos; Felisa Ortiz, vejación, absuelta; Faustino Chang, maltrato de palabra, tres pesos; Alberto Aon, lesiones, tres pesos; Dolores Martínez, ofensas a la moral, diez pesos; Angela Carvajal, diez pesos; Manuel Han, lesiones en riña, tres pesos; Angel Isidro Díaz, daño, tres pesos; Mary Hidalgo, escándalo por embriaguez, cinco pesos; Sara González, cinco pesos; Joaquín Valle, infracción del artículo 600, absuelto; José Serra, amenazas, cinco pesos; Gustavo Martínez, desobediencia, tres pesos; Luis S. Kamayua, tres pesos; Gonzalo Sotolongo, maltrato de palabra, absuelto; Miguel Serra, infracción del artículo 600, cinco pesos; Juan Pino, cinco pesos; Alberto Mora, desorden público, dos pesos; Juan Lanza, dos pesos; Alfredo Mira, dos pesos; Luis Alvarez, lesiones, un peso.

Juan Díaz, lesiones en riña, cinco pesos; Rosa Rodríguez, absuelta; Manuel Rico, lesiones en riña, tres pesos; Agnes Michell, lesiones en riña, tres pesos; Ricardo Juan, absuelto; Andrés Simón, tres pesos; Manuel Portela, desorden público, absuelto; Gerardo Borges, absuelto; Guillermo Díaz, cinco pesos; Ofelia González, cinco pesos; Carmen Valdés, escándalo por embriaguez, treinta pesos; Lorenzo Mugarza, cinco pesos; Agustín Revuelta, absuelto; José Molinet tres pesos; María del Carmen de Rodríguez, ofensas a la moral absuelta; Juana Guillén, absuelta; Alfredo Andrade, uso de arma prohibida, tres pesos; José Antonio Peña, coacción, absuelto; Fernando Anes, desorden público, absuelto; Heriberto Cuesta, cinco pesos; Luis Nabal, absuelto; José Pérez, daño, absuelto.

Fermín Pérez, infracción municipal, diez pesos; por infracción del artículo 608, del Código Penal, Ramón García, absuelto; Eduardo Rodríguez, absuelto; Norman Newton, absuelto; Juan Fernández, absuelto; Adolfo Pérez, absuelto; Norman Newton, absuelto; Juan Fernández, absuelto; Adolfo Pérez, absuelto; Antonio Expósito, un peso; José Fernández, faltas a la policía, un peso; por desobediencia, Enrique Yañez, cinco pesos; Fermín Fernández, cinco pesos; José Crucet, cinco pesos; Antonio Escada, cinco pesos; Lorenzo Martínez, cinco pesos.

Por delitos: Luis Adnar, estafa, días; Agustín Vázquez, desobediencia y desorden público, cinco pesos; absuelto; Andrés Patiño, estafa, 180 días; Agustín Vázquez, desobediencia y desorden público, cinco pesos; Florence Fisch, infracción del artículo tercero de la ley de Lotería, 31 pesos; Miss. Puce, treinta y un pesos; Domingo Casal, caso 19 del artículo 416, cincuenta días; Ramón Herrera, hurto y tentativa de estafa, absuelto; Estela Morales, juego prohibido, absuelta; Rafael Palacio, absuelta; Angel Pérez, absuelto; Alfredo Bernal, absuelto; T. A. Hooper absuelto; A. Forbes, absuelto de un delito y cinco pesos por otro; Gabriel Díaz, tentativa de hurto, absuelto; José Luis Pérez, absuelto.

DE LA SECCION TERCERA

Juez: Dr. Leopoldo Sánchez
Secretario: Sr. Soler

Antonia Luisa Fernández, absuelta; Pancracio Pérez Ríos, 5 pesos, y José Martínez Machado, absuelto, por riña, lesiones y escándalo; Lázaro Reyes Miranda, 30 días, por embriaguez y escándalo; Manuel Domínguez Bolaños, 2 pesos, y Bartolo Puente Bocanegra, 2 pesos, por ofensas a la moral; Florentino Heres, 1 peso, por lesiones; Emilia Peña, 2 pesos, por maltrato de palabras y escándalo; José Luis Vidal, 3 pesos, lesiones por imprudencia; José Peña Rodríguez, 2 pesos, y Ernesto Ajas, 2 pesos, por escándalo; Tomás Bellavista, 3 pesos, por daño y ofensas a la moral; José de Dio Montalvo, absueltos, por daño; Domingo Rivero Jiménez, 3 pesos y Armando Pascual Carol, absuelto, por maltrato de palabras y amenazas; Pedro Cagigas Echevarría, 3 pesos y Mario Rodríguez López, 3 pesos, por riña, lesiones y escándalo; José María Lamelas Gómez y Felipe Ariosa Recio, 3 pesos cada uno, por riña y lesiones; José Darriba Abelleira, 1 peso de indemnización, por daño; Eusebio Espinosa Alvarez, absuelto, por exceso de velocidad; Manuel Pérez, 2 pesos, por exceso de velocidad; Pedro Blanco Cuéllar, 2 pesos, por ofensas a la moral y faltas a la policía; Leonardo Bringuier, 30 pesos, por 10 pesos, escándalo por embriaguez embriaguez y escándalo; Angel Lay, y desobediencia; Fernando Arango, 10 pesos, escándalo por embriaguez; Francisco Betancourt, 10 pesos, escándalo por embriaguez; Francisco Martín, 30 días, escándalo por embriaguez; José Pérez, absuelto, por faltas a la policía; Cecilio Ponce de León Gamboa, 5 pesos; Roberto Martínez Larrazabal, absuelto por daño, riña, lesiones, escándalo y uso de arma prohibida: Mercedes González Blanco, 30 días, por embriaguez y escándalo, y José Casanova Soris, 30 días, por embriaguez y escándalo.

¡No se rasque! ¡Cúrese esa COMEZÓN!

En toda clase de afección cutánea el rascarse siempre empeora el mal. Eczema y demás atormentadoras infecciones requieren medicación que sane la piel y vaya a la raíz del mal.

Para eczema y toda afección de la piel hay un remedio soberano. Se llama **Unguentine.** Una nueva fórmula descubierta por un especialista en afecciones de la piel. **Unguentine** sana toda superficie cutánea: También erupciones, quemaduras, heridas, llagas, etc. Parece increíble el alivio y consuelo que da. Infinidad de usos. Para su nene. Para su familia. Para usted. Véndese en las buenas boticas y droguerías en tubos metálicos. Recuerde bien y

Aplíquese **Unguentine** *¡en seguida!*

THE NORWICH PHARMACAL CO., Norwich, N.Y., E.U.A.

HAY MUCHOS CHOCOLATES UNO BUENO FERRER EL MEJOR.

UNA PETICION

LA RECOGIDA DE LOS PERROS Y LAS FAMILIAS DE JESUS DEL MONTE

UNA CARTA AL SR. PRESIDENTE DE LA REPUBLICA

Habana, Abril 29 de 1926.
Sr. General Gerardo Machado,
Honorable Presidente de la República.

Honorable Señor:

Dos objetos señor lleva esta carta junto a usted: primero aplaudir sinceramente las medidas que se han tomado por su honorable Gobierno, para exterminar, para combatir la hidrofobia, ea horrible enfermedad. Es plausible y digo de loa, toda medida que tienda a desminuir la mortandad humana a su mínima expresión.

El segundo objeto, que lleva junto a usted esta carta, es poner en su conocimiento, que por virtud de esa plausible campaña para combatir la rabia, se vienen cometiendo verdaderos actos de salvajismo que pugna con nuestra cultura y con nuestros nobles sentimientos y que está poniendo en tela de juicio ante los ojos de los extraños nuestro humanitarismo, y cuyos actos, desde luego usted ignora, y por eso como cubanas, como ciudadanas de esta patria nuestra queremos ponerlo en conocimiento de quien puede evitar tan triste y desconsolador espectáculo.

No es posible señor que se sigan repitiendo las escenas de crueldad, que se vienen cometiendo en las calles de la Habana, y sus repartos y en todos los otros pueblos cercanos, con los pobres perros, y que hacen exclamar a los extranjeros que "este es el País más cruel del mundo".

Hemos vistos en estos días a los Policías enlazando a estilo de "cawboys" del bárbaro oeste de los Estados Unidos a los perros callejeros, tirando por las sogas corredizas hasta dejarlos ya medio MUERTOS, en las aceras de las calles.

Hemos visto Policías a caballo por la Calzada de Jesús del Monte, conduciendo perros amarrados al rabo de su cabalgadura y muchachos con palos obligando a los canes a que guardaran el paso del caballo.

Un caso hubo de un Policía, que mató a machetazos a un perrito en la carretera de Arroyo Apolo, también a palos hemos visto matar a un perro en los portales de una casa particular.

Y para colmo de crueldad y espanto hemos presenciado a un perro (el mejor amigo del hombre) que llevaba un Policía con un gancho o anzuelo metido en el cielo de la boca y arrastrado por una soga. Este infeliz animal iba manando sangre a su paso de agonia y de dolor.

Alzamos la voz humanitaria de la mujer a usted Señor Presidente, la voz de la mujer cubana que por amor a su patria no quiere volver a oir aquellas frases dichas por boca extranjera que tanto han lastimado nuestros sentimientos mas caros.

Nosotras deseamos que nuestro país vaya en todo al unisono con todos los paises civilizados, y una de las primeras cosas que cultivan es el ser humanitaria y bondadosos con los animales.

Pedimos que se sigan recogiendo los perros vagabundos, que se obligue a los dueños a vacunar a sus animales contra la Rabia pedimos que no se desmaye en esa gran labor, pero eso si que se haga en forma humanitaria sin someter a los animales a torturas inútiles e innecesarias, ante los ojos de niños inocentes, lamentable a toda luces.

Esperamos y confiamos que usted Honorable Señor Presidente atenderá esta súplica que hacemos en nombre de todos los corazones nobles que reconocen con gratitud la fidelidad del compañero mudo que hoy se maltrata.

Respetuosamente,

Rosa Beltrán de Pulgarón. María Beltrán. Catalina B. de Sousa. Encarnación M. Vda. de Beltrán. Clotilde Beltrán. Soledad S. Masó. Judith Pérez de Avila. Amelia Vergel de Avila. Alejandrina Telleria. Pastora Yanes de García. Isabel Pérez de Sales. Faustina Carchi de Colli. Blanca Fuentes de Sánchez Agramonte. Carmen Perramon de Serviá. Margarita Perramon de Carbó. Carmen Guisca Vda. de Perramon. Mercedes Garcini. Elisa la Villa. Elvira la Villa. Antonia de la Maza. Zoila R. de Martínez. Raquel R. de Ramírez. Señora Traite Vda. de Pérez Zayas. Margarita Pérez Zayas de González. Dolores Deijmier. Amelia Oxamendi. Josefina L. de Gutiérrez. Concha G. de Sigarroa. Adela V. Vda de Barba. Coral González. Francisca C. de Pérez de la Mesa. María Ilera de Morera. Mercedes Arocha de Gutiérrez. Carmelina Soto. Adolfina Morera. Luisa Morera. Rosa Morera. Rosa A. V. Salgado. Carmela M. de Villarnovo. Angelica S. Vda de Morera. Angela C. Vda. de Rios. Elvira E. de Escandón. Pilar O. de Lois. Evangelina G. Vda. de Gómez. Julia G. de Escobar. María de Jesús de Soto. Mercedes M. de Portillo. Mercedes P. de Trelles. María L. C. de Rosa. Dolores Rivero de Yañes. Ramona A. Vda. de Badias. María Teresa de Varona. Señora de Díaz Quibur. Juana Hernández de Gutiérrez. Rosa Guas de Inclán. Concepción Inclán de Barba. Elvira Inclán de Guas. Colia Hevia de Guas. Rosa Inclán de Guas. Isabel Hernández de Parraga. Mercedes H. de Rodelgo. Irene Arias de Arocha. Aida Marí Arias. Ana María Díaz de López. María Arias. Aurora López Vda. de Díaz. Clara Suárez de Fernández. Ignacia Serna de Rivero. Narcisa Ayala de Freixas. Cristina de la Torre de Freixas. Julia P. de Rivero. Felicia C. de Castillo. Hortensia Rivero de Andreu. Mercedes Z. de Campos. Delia Berriz de Estevez. Margarita López de Gobel. María Josefa G. Vda de Almagro. Señora de Tejera. Gloria Díaz Capote. Lucrecia Suárez Díaz. María Josefa Díaz Ramírez. Sarah González Rodrigo. Mercedes de Cárdenas de Prendes. Esperanza P. Montejo. Rita Montejo. Asunta E. de Puga. Elvira de Soria de Martínez. Isabel Acosta de Machado. Isabel S. de Zaldivar. Mercedes Mendizabal Vda. de Garda. Alicia G. de Barceló. María R. Guerra de Roca. L. Lefebre Vda. de Robert. Leonor J. Polo y Cubilla. Marina R. de Guiu. Carola Guiu de Tovar. Angela F. de Llerena Famiel Grutier. Sarah S. de Mereira. Angelica R. de Guilló. Rosa Carbonell Vda. de Montejo. Adolfina Rodríguez de Montejo. Fabiola M. de Montejo. Dolores R. de López. Rosa Ruiz. Amelia Valverde de Llansó. Cándida Romay de Carmona. Sra. Vda. de Estevez. Rosa María Martínez de Ercilla. María Roca de Rolg. R. A. Vda de Polo. Isabel Alvarez de Polo. Aracelia Saint Germain de Solares. Isabel Saint Germain. Caridad León Vda. de Saint Germain. Maritza Saint Germain. Esperanza Saint Germain de Martín. Mercedes M. de Alarcón. Luz Maya de Díaz. Esperanza Díaz Maya. Ana Luisa Llansó de Guas. María F. de Pujol. Antonia P. de Suárez. Herminia Larrea de Puente. Mercedes M. de Romay. América García de Doyharzabal. Sra. M. de Puiks. Hortensia Castillo de Pérez. Sra. García de Fernández. Luisa Robert Lefebre.

PORQUE
asegura alimentos sanos y de sabor delicioso, el Polvo "Royal" para Hornear se usa donde se aprecian alimentos buenos.

¡Da los mejores resultados!

W. B. FAIR CO.
Marta Abreu 39.—Habana

Lorenzo Sotolongo, candidato por los liberales a la alcaldía de Nueva Paz

Palos, Moyo 9.—DIARIO, Habana. —Reuniése la Asamblea Municipal del Partido Liberal para nombrar candidatos a cargos de la Junta de Educación, Concejales y Alcalde por el término de Nueva Paz.

Por unanimidad recayó este último cargo en el laborioso joven Lorenzo Sotolongo, estimado hijo de este pueblo, donde tiene muchos amigos. Imponente manifestación en su honor, recorre las calles vitoreándole.

Díaz, Corresponsal.

Para Débiles y Convalecientes, RECONSTITUYENTE SANSON
Tonifica-Fortalece-Engorda.
—Pídalo en las Boticas—

Desde Niño cuide su Dentadura

Crema Dental Colgate
Destruye las causas de las caries

Para sonreir mostrando los dientes sin temor, viva cuidándolos, evitando que se carien.

Lavándolos con Crema Dental Colgate, seguramente se destruyen las partículas de alimento que dejadas en los dientes y encías, originan las caries al descomponerse.

Crema Dental Colgate, lava, pulimenta y proteje los dientes No ataca su esmalte.

Colgate & Co.
Establecidos en 1806

Starks Incorporated
Arsenal 2 y 4 - Habana

Brindis Famosos

Que sea para bien

CUANDO se bebe una copa de champaña, habrá un amigo que nos desee que "sea para bien." Cuando se toma SAL HEPÁTICA no es necesario decirlo, porque SAL HEPÁTICA *siempre es para bien* del cuerpo y para mal del estreñimiento, del ácido úrico, y del reumatismo.

Que sus amigos lo feliciten por su salud. Tome SAL HEPÁTICA.

SAL HEPÁTICA

Elaborado por los fabricantes de la Pasta Dentífrica IPANA

"ACIDOSIS"

Quizá Padezca Ud. Esta Moderna Afección

Sal Hepática, reconocida como el alcalino por excelencia, neutraliza la "acidosis" en lo absoluto. Si siente Ud. síntomas de "acidosis" comience a protegerse contra ella hoy mismo. No permita Ud. que el alimento que come se convierta en depósito de venenos para su cuerpo. Desaparecerán sus padecimientos y añadirá Ud. años enteros a su vida si, antes del desayuno, toma diariamente un vaso de agua con una cucharadita de Sal Hepática.

M.E.C.D. 2016

UN FACTOR DE EXITO HA SIDO...

en nuestra estupenda venta de vestidos y sombreros franceses, el precio.

En algunos casos hemos podido observar en el rostro de las amables visitantes, cierto temor de que hubiera error en los precios que indicaban nuestras diligentes empleadas...

En ninguna otra temporada hemos podido aunar de modo tan perfecto dar lo mejor, por calidad y novedad, a precios francamente populares.

Que tratándose de modas exclusivamente traídas de París es mucho ofrecer.

Nuestros actuales precios no son de realización ni de factura, sino los precios normales a que estamos vendiendo los vestidos y los sombreros más bellos que a la Habana han llegado.

HABANERAS

(Viene de la página siete)

DIAS

SAN E VELIO

Una festividad hoy.
San Evelio.
Está de días, y lo saludo en término preferente, el distinguido arquitecto, tan celebrado por sus elegantes construcciones, señor Evelio Govantes.
El doctor Evelio Rodríguez Lendián, presidente del Ateneo de la Habana, el joven letrado, doctor Evelio Costales Latatú y el popular representante y querido compañero en la prensa Evelio Alvarez del Real.
Evelio Díaz Piedra.
Evelio Aenlle.
Y Evelio Lago.
Evelio Giquel, Evelio Vadía, Evelio López, Evelio Luis y Evelio Cuervo.
¡Felicidades!

LUNES DE FAUSTO

Una nueva cinta.
De bello título.
No es otra que **Amor que muere, amor que nace**, estrenada ayer en Fausto.
Numerosa, y tan selecta como siempre en los días de moda, era la concurrencia.
¿Cómo dar hoy una relación exacta?
Sería imposible.
Dedicada está la función de mañana en Fausto a la que fué una estrella de cine.
Bárbara la Mar.
Muerta en plena gloria.

DE LA OPERA

Nueva promoción.
De artistas que llegan.
Se espera hoy en el Siboney, rápido vapor de la Ward Line, un grupo de cantantes de la Compañía de Opera que debutará el 18 en el Nacional.
Viene Ina Bourskaya.
Notable contralto rusa.
Llegan también la soprano lírica Mildres Parisette, el maestro Papi, célebre batuta y el director de coros del Metropolitan, signore Fausto Cleva.
Cuarenta coristas de ambos sexos figuran en la expedición igualmente.
¿Y el tenor Gigli?
Llegará el viernes.
Embarca hoy el célebre cantante en unión del eminente barítono Mario Bassfola y de la insigne soprano dramática Biarca Saroya.
Precursora de toda la hueste ha sido la gentilísima Elvira de Hidalgo.
Aquí está.
Rodeada de satisfacciones.

EL DOCTOR OCTAVIO MONTORO

En el Vedado.
Nueva residencia.
El doctor Octavio Montoro, joven y eminente especialista, acaba de instalarse con su distinguida familia en la calle 17 número 15.
Elegante casa de su propiedad donde tiene establecida su consulta.
Sépanlo sus clientes.
Y sus amigos.

AL CONCLUIR...

Lo que estaba previsto.
Y era de esperar.
Fué un éxito ayer para El Encanto la apertura de su exposición de modelos de gran vestir.
Desfiló un público numeroso por aquellos salones.
Uno de éstos por Galiano.
Inaugurado ayer.
Los elogios eran unánimes para la espléndida colección de trajes de tarde, de comida y de noche.
Continuará abierta por todo el día de hoy en El Encanto su magnífica exposición.
Va a visitarla una artista.
Elvira de Hidalgo.

Enrique FONTANILLS.

Blanco y Negro. También blanco y champán. $10. Lo hay también con tacón bajo.

PELETERIA BENEJAM SAN RAFAEL E INDUSTRIA

"EL SIGLO"
MUEBLES DE ARTE en todos los ESTILOS
los encontrará usted visitando nuestra Exposición
O'Reilly y Habana.—V. L. DE ARECHAGA, S. en C.—Telf.: A-6135.

CASA "GOYA", DE BILBAO, ESPAÑA

Tiene el gusto de poner en conocimiento de su numerosa y distinguida clientela que, para mayor comodidad, se ha instalado en

NEPTUNO NUMERO 133. BAJOS

donde tiene sus exhibiciones de "tronsseaux" de novia, Canastillas, ropa de niños, etc., etc.

4853 1 d11

TELEGRAMAS DE LA ISLA

NO POSTULO LA ASAMBLEA LIBERAL DE BOLONDRON

Bolondrón, Mayo 9. DIARIO. Habana.— Convocado para esta tarde el comité ejecutivo de la asamblea municipal liberal con objeto de designar candidatos a alcaldía y concejales no pudo procederse a la junta por falta de quorum legal, declarándose en sesión permanente.
Presidió el primer vice presidente señor Miguel Fundora Núñez en sustitución presidente efectivo Dr. Francisco María Fernández, que no pudo venir como tampoco representante Priscliiano Piedra.
En el liberalismo local discútense la postulación a la alcaldía el señor José Felipe Marrero Lima, presidente ayuntamiento y Luis Pérez Concejal.

Oña, Corresponsal.

BENIGNO GONZALEZ CANDIDATO DE LOS LIBERALES DE MATANZAS A LA ALCALDIA

Matanzas, Mayo 9.—DIARIO, Habana.—A la una reuniose el comité ejecutivo del partido liberal en los salones del consejo provincial con objeto de efectuar la nominación de candidatos a alcalde y concejales de este término verificándose la reunión a puerta cerrada, pues se impidió la entrada no solamente al público sino también a los representantes de la prensa situáronse a la puerta dos delegados de la Secretaría de Gobernación exigiendo su identificación debida a los delegados que concurrían, únicos de los cuales gozaban del derecho del acceso.
Asistieron 36 delegados votando para alcalde Benigno González treinta y tres y quedaron blanco tres boletas. El público que estaba fuera prorrumpió aplausos, pues creía que el habérsele impedido la entrada obedecía al deseo de perpetrar alguna imposición en el ánimo de los delegados.
Fueron nominados concejales: Ramiro Alvarez, César Casas, José Manuel Avalos, José Manuel Martínez, Manuel Pérez, Plácido Rodríguez, Pedro Villavicencio, Andrés García, Antonio Vallejo, Américo Ortego, Juan Muñoz, Manuel Cánovas, Alfonso Mancebo, Luis Mouriño, Miguel Castro, Oscar Chávez, Francisco Angulo, Gerardo Valdivia, Armando Gutiérrez, José Azcaño y Braulio Alfonso. El próximo domingo se reunirá la asamblea provincial.

Gómez.

NO POSTULO LA ASAMBLEA LIBERAL DE LAJAS

Lajas, Mayo 9.—DIARIO, Habana. —Intentóse hoy celebrar la reunión de la Asamble Local del Partido Liberal y hubo de suspenderse por falta de quorum de los delegados aplazándose para el próximo domingo.

El Corresponsal.

LOS LIBERALES POSTULARON PARA LA ALCALDIA EN SANTIAGO DE CUBA A DESIDERIO ARNAZ

Santiago de Cuba, mayo 9.—DIARIO, Habana.—Con asistencia de 31 delegados celebró su asamblea municipal el partido liberal en su Círculo. Le fué admitida la renuncia al presidente Américo Rengifo y eligióse en su lugar a Alfonso Duque de Heredia.
En seguida fué designado por unanimidad candidato a la alcaldía municipal el que lo es actualmente Desiderio Arnaz. La asamblea acordó recomendar a Barceló para Gobernador y también declararse en receso y reanudar la sesión a las ocho y media de esta noche en la que se designarán candidatos a concejales y miembros de la Junta de Educación.

Corresponsal.

361,439 SACOS DE AZUCAR MOLIO EL GOMEZ MENA

San Nicolás, Mayo 9.—DIARIO, Habana.—Con 361,439 sacos dió por terminada su zafra el central Gómez Mena.

Félix Pérez, Corresponsal.

POSTULARON EN AGUACATE PARA ALCALDE LOS LIBERALES AL SEÑOR JOSE M. ACOSTA

Aguacate, Mayo 9.—DIARIO, Habana.—Hoy a las dos p. m., se reunió la asamblea del Partido Liberal para la designación de su candidato a la Alcaldía de este término, resultando electo por unanimidad de 22 votos, el señor José M. Acosta, reinando la mayor armonía entre todos. El miembro político Dr. Díaz, manifestó a todos los delegados que ese acto era realizado de acuerdo con el compañerismo que une el Partido Liberal.

Fernández Hoyos, Corresponsal.

EN SANTIAGO DE LAS VEGAS EL PARTIDO LIBERAL POSTULO PARA ALCALDE A IGNACIO CASTRO

Santiago de las Vegas, Mayo 9.—DIARIO DE LA MARINA, Habana. —El centro de instrucción y recreo de la localidad ha celebrado en la mañana de hoy el día de las Madres. El Partido Liberal ha postulado hoy a Ignacio Castro para Alcalde. El baile de las flores del Casino Español se celebrará el sábado quince, con las dos orquestas de Allende.

F. Simón, Corresponsal.

DISTINCION AL "DIARIO"

Baez, Mayo 9.—DIARIO, Habana. —El DIARIO DE LA MARINA por comunicación oficial de la Colonia Española de ésta ha sido nombrado delegado en el jurado del Certamen de Simpatía que aquí se celebra. Hoy se ha efeituado el primes esrrutinio con gran entusiasmo.

Llada, Corresponsal.

EN CABEZAS POSTULARON LOS LIBERALES A RAMIRO CALZADILLA PARA ALCALDE

Cabezas, Mayo 9.—DIARIO, Habana.—Reunida la asamblea del Partido Liberal, acordó llevar candidato a la Alcaldía de este término al doctor Ramiro Calzadilla, actual Jefe Local de Sanidad.
Unánimemente los delegados de dicho organismo lo proclamaron como futuro Alcalde.

Vega, Corresponsal.

LOS LIBERALES POSTULARON EN GUANABACOA, AL SEÑOR MASSIP

Guanabacoa, Mayo 9.—DIARIO, Habana.—La Asamblea municipal liberal
La Asamblea municipal liberal reunióse esta tarde designando Alcalde Municipal para los próximos comicios al actual Sr. Joaquín Massip.
Igualmente designó Concejales y miembros de la Junta de Educación.
Los nuevos candidatos resultaron en mayoría los concejales que vacan en el presente período.
La reelección de Massip recibióse con júbilo dada su popularidad.

Cortés.

DESIGNARON LOS LIBERALES AL SR. PEDRO MARGOLLES, ALCALDE DE PALMIRA

Palmira, Mayo 9.—DIARIO, Habana.—La Asamblea del Partido Liberal ha designado su candidato para Alcalde al señor Pedro Margolles, persona que goza de grandes prestigios en este pueblo.
La chambelona recorrió las calles del pueblo.

Villar, Corresponsal.

EL CANDIDATO A LA ALCALDIA POR LOS LIBERALES EN SAN JUAN Y MARTINEZ, ES EL SEÑOR CESAR VIVERO

San Juan y Martínez, mayo 9.—DIARIO, Habana.—El Partido Liberal postuló hoy por unanimidad Alcalde Municipal, a César Vivero, quince Concejales, siete miembros propietarios y catorce suplentes a la Junta de Educación y recomendó para Consejeros a Luis María Pérez y Angel López Ulloa.
Después la chambelona recorrió las calles de la población.

Soriano, Corresponsal.

NO POSTULARON LOS LIBERALES DE VICTORIA DE LAS TUNAS

Victoria de las Tunas, Mayo 9.—DIARIO, Habana.—A la una de esta tarde se reunió el Comité Ejecutivo del Partido Liberal a fin de verificar la nominación de Alcalde municipal y cargos representativos, no pudiéndose celebrar la sesión por no haber quorum legal, ya que sólo concurrieron trece delegados por elección y siete concejales.
El capitán Jomarron presenció dicho acto.

Luis Rodríguez, Corresponsal.

EN GUINES POSTULARON LOS LIBERALES A JOSE DIAZ VALDIVIA, PARA ALCALDE

Güines, Mayo 9.—DIARIO DE LA MARINA, Habana.—La Asamblea del Partido Liberal acaba de designar unánimemente candidato a Alcalde, al prestigioso vecino José Valdivia.
También los candidatos a Concejales y Miembros de la Junta de Educación.

Suárez, Corresponsal.

VICTOR SIMON LOPEZ, CANDIDATO A ALCALDE DE LOS LIBERALES EN JARUCO

Jaruco, Mayo 9.—DIARIO, Habana. —Reunido el Comité Ejecutivo Municipal del Partido Liberal, con asistencia de la totalidad de sus miembros nominó candidato a Alcalde al Comandante Víctor Simón López y a los quince Concejales y todos los miembros propietarios y suplentes de la Junta de Educación, miembros políticos y suplentes, ratificando a los señores Máximo Dubouchet y Rodulfo de la Campa. Se ratificó a propuesta de José Cruz el acuerdo de la postulación del señor Antonio Ruíz para el cargo de Gobernador y que la Asamblea pida del Honorable Presidente el encasillamiento de Gerardo Aguiar, para Consejero Provincial.

Corresponsal.

EN MANGUITO POSTULARON LOS LIBERALES A SIXTO SANCHEZ

(Por Telégrafo)

Manguito, mayo 9.— DIARIO DE LA MARINA, Habana.
El comercio del pueblo presiente estalle hoy la huelga general de ferrocarriles, pues en Aguada de Pasajeros están detenidos todos los trenes agravando esto grandemente la situación.
—Esta tarde se reunió en la casa Ayuntamiento la Asamblea Liberal, cumpliendo preceptos del Código Electoral, proclamando por unanimidad candidato a alcalde municipal al señor Sixto Sánchez, y candidato a consejero a Julio Alvarez, reinando el orden más cordial.

Ugarte Castellanos, Corresponsal.

PROTESTA DE VARIOS DELEGADOS LIBERALES EN EL CANEY

(Por Telégrafo)

Santiago de Cuba, mayo 9.—DIARIO DE LA MARINA, Habana.— Ante el notario de esta ciudad señor Rafael Portuondo Domenech, protestaron quince delegados de la Asamblea Municipal de Caney, por haberse efectuado el acto sin quórum legal.
La asamblea fué presidida por el alcalde, señor Rafael Cardona.

Corresponsal.

POSTULARON PARA ALCALDE AL CORONEL RAMON HERNANDEZ

(Por Telégrafo)

Artemisa, mayo 9.— DIARIO DE LA MARINA, Habana. La Asamblea Municipal Liberal de ésta postuló para el cargo de alcalde al coronel Ramón Hernández.
— En las carreras de automóviles al pueblo de Los Palacios, resultó triunfadora la máquina Artemisa, piloteada por Emilio Domínguez.

Corresponsal.

EN CIDRA POSTULARON LOS LIBERALES A EDUARDO GARCIA PARA ALCALDE

(Por Telégrafo)

Cidra, mayo 9.— DIARIO DE LA MARINA, Habana.— Se reunió hoy el Comité Ejecutivo del Partido Liberal, nominando, unánimemente, candidato a la Alcaldía de este término al señor Eladio García de Pedro, habiendo efectuado análoga distinción anoche el Comité Ejecutivo del Partido Popular Cubano.
Se tomó el acuerdo de proponer para el ticket provincial la candidatura del representante Adolfo Méndez Peñate.

Pichardo, Corresponsal.

NO TUVO QUORUM LA ASAMBLEA LIBERAL DE ABREUS

Abreus, Mayo 9.—DIARIO, Habana.—Hoy reunióse el Comité Ejecutivo Liberal, no integrándose el quorum por no concurrir seis delegados partidarios de Federico Pérez, y sólo los ocho delegados partidarios de Falla Rugama.
El Presidente Ejecutivo Liberal, comandante Linares cita a segunda convocatoria dentro de cinco días.

Serafín Cueto. Corresponsal.

SOLIS, ENTRIALGO Y CIA.

Galiano (toda la cuadra). S. Rafael. S. Miguel. Tel. Centro Privado [15 líneas] A-7221-M-9971

La Exposición de modelos de gran vestir

SUCEDIO lo que estaba previsto. El éxito de nuestra exposición de modelos franceses de gran vestir fué digno de "El Encanto". Toda la Habana elegante desfiló ayer por los tres salones en los que están expuestos los modelos. Uno de los salones—es decir, una parte de él, la que ya se ha terminado—se inauguró ayer mismo. Corresponde el nuevo salón a uno de los pisos altos de Galiano 79, cuya fabricación toca ya a su fin.

Hemos recogido de personas autorizadas los más honrosos testimonios de la elegancia, la originalidad y el refinamiento de los modelos que EL ENCANTO ha recibido de las mejores casas de París para la temporada de verano.

En la exposición—que sigue hoy abierta—hay, como ya hemos dicho, trajes de vestir de tarde, de comida y de noche confeccionados en **georgette**, encaje, muselina de seda y en **chiffones** estampados (modelos exclusivos de **El Encanto**).
Hoy, segundo día de la exposición, se repetirá el gran acontecimiento de ayer. Mañana diremos cuándo la clausuramos.

La venta especial de hoy

Hemos hecho una selección de artículos de distintos departamentos con el fin de ofrecerlos hoy, martes, a precios especiales. Cada artículo se venderá en su propio departamento. Es decir, que estos artículos han sido rebajados de precio para la venta de hoy exclusivamente. Mañana volverán a venderse a los precios ordinarios. Estamos seguros de que nuestra muy estimada clientela sabrá apreciar los beneficios que con esta oferta especial le brinda **El Encanto**. He aquí ahora los artículos rebajados de precio para este primer martes (hoy):

Guarniciones de **voile**, bordadas y caladas, a $1.45.
Voile suizo (40 pulgadas) muy fino, a 40 centavos.
Seda espejo "Rayé" a 65 centavos.
Linón número A, para ropa interior, en 7 colores, a $2.50 la pieza de 11 varas.
Sobrecamas de piqué de color a $2.50.
Camisas de día de "cambric", 12 bordados diferentes, cinta pasada en el escote, hombro Imperio, a $4.75 la media docena.
Calcetines para niños, 3|4 de largo, puño de fantasía, a listas simulando calados, en los colores peach, gris, cordobán, **champagne, beige**, zinc, **fr. nude** y blanco, a 45 y 55 centavos el par.

En el "Departamento Económico" vendemos hoy—a precios exclusivamente para hoy, martes—lo siguiente:
Carteras que valen a $1.15 y $1.30, hoy a 75 centavos. Carteras que valen a $1.45 y $1.70, hoy a $1.10. (Mañana se venderán de nuevo a lo que valen).
Voile estampado muy fino, en dibujos nuevos, y colorido de verano ,doble ancho, a 30 centavos.
Linón bordado suizo, y **voile** bordado francés, doble ancho, fondo blanco y fondo de color, rebajados para hoy a 40 centavos.

En el Departamento de Caballeros:

Camisas

Una, $2.25 tres, $6.00

Son Camisas de Vichy, a listas, en distintos colores—azul, verde, lila, **beige**, amarillo y carmelita. Y camisas de batista, fondo blanco con obra de color en el tono que se desee. Y camisas en fondo de color con obra blanca y a listas en otros colores.
Todas con el cuello separado, en los tamaños del 13 1|2 al 17.

Corbatas

Forma príncipe, largas, de seda a listas y de obra muy original. Valen a $1.50, 1.85 y $2.00, y las hemos rebajado para la venta de hoy todas a $1.15.
(Trescientos diferentes diseños).

Todos estos artículos seleccionados para la venta de hoy, martes, volverán a venderse mañana—como ya hemos dicho—a los precios corrientes. He aquí la conveniencia de comprarlos hoy, obteniendo los beneficios de la oferta especial de este "martes".

Alfombras, esteras, cojines...

Hemos recibido el surtido de alfombras francesas ovaladas que esperábamos. Y el de las alfombras de estera marca **Crex**, especiales para el trópico, tan solicitadas.
Ha llegado asimismo un gran surtido de cojines de fantasía, de seda y de brocado, y en forma de rollete.
Todo está a la venta en el Departamento de Colchonetas, Mosquiteros, mimbres, etc., primer piso, al fondo del escritorio.

Venta Especial de Uniformes y Delantales

(por 3 días)

Hoy empieza otra venta especial—de uniformes y delantales—cuyo interés puede apreciarse por la rebaja que hicimos en los precios.
Uniformes blancos que valen a $3.50 se rebajaron, para esta venta especial por 3 días, a $2.45. Uniformes de Vichy a listas y en azul entero, y uniformes de **soiset** negro, con cuellos y puños de piqué, que también valen a $3.50, fueron rebajados igualmente a $2.45 para esta venta especial.
Delantales blancos de guarandol y de madapolán, adornados con tiras bordadas, con festón y calado y con dobladillo de ojo, y delantales de Irlandas a listas y a cuadros. De 70, 75, 80 y 85 centavos, se rebajaron a 50 centavos para esta venta especial por 3 días.

Cortes y Retazos

Hoy, martes, venta de cortes y retazos de telas varias en el Departamento Económico, planta baja de Galiano 79

M.E.C.D. 2016

TEATRO CINE NEPTUNO

HOY: ULTIMO DIA

COLOSAL ESTRENO EN CUBA

ALMA ARDIENTE

Por RICHARD BARTHELMESS

Richard Barthelmess in "Soul Fire"

Suntuosa Producción

FIRST NATIONAL PICTURES

(La Aristocracia de las Películas)

Signo de Garantía

Precios Populares

Tanda de las 3, lunetas: $0.40.

Tandas Aristocráticas de las 5 y 9½, lunetas: $0.60.

FUNCIONES POPULARES EN MARTI HOY Y MAÑANA. EL BENEFICIO DE LAS SEGUNDAS TIPLES, EL JUEVES

Dos nuevas funciones populares anuncia la empresa del Martí, la una para hoy la otra para mañana. Estas funciones han tenido espléndida acogida por parte del público, que ve por un peso la luneta—es decir por el mínimo que se puede cobrar en una compañía tan numerosa y completa—obras y artistas consagrados por el éxito.

Para la función de esta noche se ha dispuesto un programa excelente con la revista Es Mucho Madrid, éxito personal y grande de Juanito Martínez y la zarzuela La Bejarana en la que tanto se hacen aplaudir las tiples Pilar Aznar y Enriqueta Serrano y el barítono Enrique Ramos.

Pasado mañana jueves, se celebrará el beneficio de las segundas tiples, ese grupo entusiasta de chicas encantadoras que cantan, bailan, evolucionan y bullen en las operetas, zarzuelas y revistas de Santacruz, poniendo en ella alegría, fragancia de juventud y la nota agradabilísima de su plástica.

Las vicetiples tan admiradas, tan celebradas y tan queridas por los habaneros, dedican a éstos su fiesta de honor, que lleva los alicientes de una reposición y de un estreno. La reposición es la de La Leyenda del Beso zarzuela gitana, en la que triunfan a la par que la Aznar y Ordóñez, las muchachas de la zambra bulliciosa y colorista. El estreno el de una revista que tiene el sugestivo título de Las Alegres Chicas del Martí, obra pródiga en sorpresas y en originalidades.

Al beneficio de las segundas tiples seguirán el de Enriqueta Serrano, el 17 y el de Ordóñez el 24.

Las localidades para el beneficio de las vicetiples están a la venta... y a punto de agotarse.

LA REAPARICION DE MUÑIZ CON LA DANZA DE LAS LIBELULAS

En la función de moda del viernes, hará su reaparición el notable y aplaudido barítono José Muñiz, con una de sus grandes creaciones operetiles: La Danza de las Libélulas.

Muñiz es un artista favorito de la Habana. Es admirado y querido por su sobresaliente labor de galán y cantante de la opereta, por sus ligeras canzonetas francesas y norteamericanas y por sus tangos que dice inimitablemente.

4661. 1-d. 11.

DARWIN ESTRENA HOY EN ACTUALIDADES

Darwin el mago de las imitaciones femeninas nos dará a conocer hoy en la tanda de las 8 el más famoso de los couplets siendo creación propia pues de una forma admirable nos representa a una mujer virgen y pura que por contrariedades en amor se lanzó en pos de los narcóticos efectos de la maldita Cocaína.

La Cocaína es algo que a la vez de actualidad, es original pues se contempla a una calavera viviente despojo humano de la degeneración y el vicio.

Y para el viernes tiene otra sorpresa: La Mariposilla creación de Raquel Meller la eximia estrella que en estos momentos triunfa en New York.

Además en las funciones de hoy contemplaremos a la artista de gracia llena Isabelita Oropesa y a los bailarines americanos Los Champions del Charleston Harry y Margaret y la película Buscadora de Placer por Betty Compson.

Para muy pronto la sugestiva muñequita azteca Antonieta Lorca la sin igual guitarrista y cancionera, mimada y querida por el público del simpático y fresco teatro de la calle de Monserrate.

4381. 1-d. 11.

ADELANTADA LA FECHA DEL SORTEO

En virtud de las repetidas cartas que ha venido recibiendo nuestro Departamento de Obsequios para que se fijara un plazo mayor entre la fecha del sorteo, señalada al principio para el 13 de Junio y la del embarque, el día 30 del propio mes dado el corto espacio de tiempo que existe entre dichas dos fechas, y en atención a la serie de consideraciones que nos han sido hechas, no pudiendo variar la fecha de la partida por los contratos que tenemos celebrados con la Compañía Trasatlántica Francesa, se ha acordado, en beneficio de todas aquellas personas que obtengan los obsequios que hacemos de 40 pasajes de ida y vuelta a España o Francia con sus dietas por valor de $350 y el Camarote de Lujo para cinco personas con 10,000 pesetas de viático, variar las fechas establecidas en las bases que venimos publicando, en la siguiente forma:

En lugar de terminar la publicación del cupón el día 31 de Mayo, terminará de publicarse éste el día 20 de dicho mes, cerrándose la admisión de cupones el día 28, tanto para la Habana como para el interior.

El sorteo, que estaba anunciado para el día 13 de Junio, se celebrará el domingo 30 de Mayo, en las mismas condiciones apuntadas en las bases publicadas.

De este modo, las personas agraciadas con los 40 pasajes individuales y el familiar para cinco personas, con sus respectivas dietas, que ofrece el DIARIO DE LA MARINA a sus lectores, tendrán un mes justo para hacer sus preparativos de viaje y embarcar en el gran trasatlántico "Lafayette" el día 30 de Junio próximo.

Se advierte a todos los interesados en nuestros obsequios de viajes, que no deben olvidar el sello para el envío de los vales numerados, pues faltando pocos dias para el sorteo, no habrá luego derecho a reclamación de ninguna clase.

TEATROS Y ARTISTAS

LA COMPAÑIA DRAMATICA FRANCESA DE GABRIELLE DORZIAT HACIA PARIS

ACTUARA EN LA HABANA, EL JUEVES Y EL VIERNES. "LA DAMA DE LAS CAMELIAS" Y "LA MUJER DESNUDA"

La elegante y talentosa actriz francesa Gabrielle Dorziat—una de las profesoras de buen gusto de la elite parisina, llegará en breve a la Habana.

Viene de Méjico, donde obtuvo los más brillantes triunfos y cerró con mas tan acreditadas como Philippe et Gaston, Worth, Vivet y Alice Bernard y los sombreros que trae son de la famosa casa de Germaine Page.

El chic, el esprit, el buen tono de esta actriz francesa que tiene una

Gabrielle Dorziat, la célebre actriz francesa que actuará en la Habana el jueves y viernes próximos.

aúreo broche su tournee por América.

Gabrielle Dorziat es bien conocida. En París se la admira por su brillantísimo talento, por su delicada sensibilidad, por su hondo temperamento dramático, por la flexibilidad de su genio, por su gracia, por su elegancia y por su exquisito gusto.

La esbeltez de su figura, la distinción de sus actitudes, la gracia helénica de sus poses, el arte admirable que pone en su indumentaria la hicieron destacarse y alcanzar un gran relieve en la Ville Lumiére.

Viste Gabrielle Dorziat espléndidamente, con suprema elegancia.

La Compañía dramática francesa donde se destaca como astro de primera magnitud la exquisita actriz, ha alcanzado un espléndido éxito en su interesantísima excursión por las tierras del Nuevo Continente.

En el elenco figuran actrices y actores notabilísimos como Claude Harold, Jacqueline Landel, Leonore Richard, Auzanne Larzac, Emilienne Picco, Maud Irem. Lucy Bernard Alice Bertrand, Lucien Blendeau, y a su notabilísima Compañía en dos Jean Clarens, (el galán joven), Raymond Lyon, Henry Darlay, Víctor Launay, Marcus Bloch, Andre Robert, Marcel Bercheres, acques Ener.

El Director de escena es Carsin.

No puede aspirarse a un conjunto más homogéneo y valioso.

Las toilettes que usa son de firprosodia irreprochable y una expresión elocuentísima encantará a los devotos del arte dramático francés en la Habana.

Porque —bueno es que se sepa,— la Compañía dramática de la Dorziat, que va hacia el París de sus devociones y sus sueños— al pasar por esta capital desembarcará y ofrecerá dos funciones— las noches del jueves y el viernes, en el Teatro Principal de la Comedia.

Están elegidas ya las obras: "La Dama de las Camelias", producción de Dumas, en que Gabrielle Dorziat, no representa, vive, con intensidad dramática extraordinaria, la vida de amor y dolor de la romántica Margarita Gauthier; y "La Mujer Desnuda", creación moderna del célebre autor dramático Henry Bataille.

Podremos ver a la célebre actriz y a su notabilísima compañía en dos obras de distinta orientación y apreciar sus excepcionales facultades en el teatro de Dumas, y en el teatro de Bataille.

Noches de arte verdadero, de deslumbrante belleza, de elegancia refinada, serán estas dos noches de Gabrielle Dorziat, en el Teatro Principal de la Comedia.

Podrán forjarse la ilusión los que no pueden viajar de que están unas horas en el París seductor de las aristocracias intelectuales y la supremas elegancias.

José LOPEZ GOLDARAS

LA TEMPORADA DE MARINA UGHETTI

"LA MAZURKA AZUL"

Franz Lehar, autor de "La Viuda Alegre" y "El Conde de Luxemburgo", las dos operetas que mayor popularidad han logrado, inició en "Eva" un nuevo procedimiento lírico más amplio, de más cuidadosa orquestación, que el usado por los compositores que descollaron en la opereta y por él mismo hasta entonces.

El público premió el esfuerzo del maestro vienés, que intentaba y lograba dar mayor espiritualidad a la opereta y valorizarla en un plano más cercano a la ópera.

"La Mazurka Azul" es la continuadora de esta modalidad del admirado músico de Viena.

Sin perder las características de ligereza, alegría y elegancia de los conocidos "spartitos" de "La Viuda" y "El Conde", tiene, como "Eva", la exaltación lírica del concertante, de la bella serenata—el motivo fundamental de la obra—en la que hay pasión, dolor, anhelo, alma en una palabra—la lánguida expresión amatoria del vals— sin que en ella falte el riente duettino y el bullicioso fox que Viena robó a Nueva York para colocar en la corona diamantina de la opereta esta nueva gema musical.

La Compañía de Marina Ughetti, presenta "La Mazurka Azul" de manera espléndida; con el lujo, buen gusto y propiedad a que está acostumbrado el público habanero. Brillantes decorados y rico vestuario de Milán, dan realce a esta linda opereta representada anoche con tan afortunado resultado.

La interpretación, óptima por parte de Marina y de Roberto Ughetti, la tiple y el barítono, que sobresalen con propio esplendor en la armonía del conjunto; y plausible por la de la encantadora Esperancita y el gracioso Paco Salas.

Hoy, segunda de las funciones populares ayer iniciadas, con la reposición de "La Princesa de la Czarda", la opereta de Emmerich Kalmann, autor también de "La Bayadera".

TEATRO "WILSON"

—Y—

CINEMA "INGLATERRA"

ESTRENO JUEVES 13 ESTRENO

De la producción altamente emocionante, cuyas escenas de un realismo desconcertante impresionan y seducen, titulada:

EL CORSARIO ROJO

por AMLETO NOVELLI

El artista más grande con que cuenta Europa en el lienzo, le imprime vigoroso relieve a la interpretación del protagonista, hombre fiero, fuera de la ley, agresivo, amigo de lo ageno, encantado con robarle al rico y al usurero, para contentar al pobre, terrible depredador de los mares, de la época en que los "bucaneros" y corsarios asolaban los mares conocidos, siendo el terror de los galeones cargados de riquezas que pasaban de las Indias a España y Portugal.

EDDY DARCLEA

maravillosa artista y extraordinaria belleza, secunda admirablemente a

AMLETO NOVELLI

Repertorio selecto de la "PECNO CONMERCIAL FILM"

4809 1d 11

CINE-TEATRO

RIVOLI

CALLE 4, esquina a 5a.

Reparto "LA SIERRA"

HOY, MARTES 11, HOY

5¼ Tandas Elegantes 9½

Estreno de la gran producción:

ROMOLA

Interpretación brillantísima de DOROTHY y LILLIAN GISH

TANDAS DE LAS 8

La cómica "DEMASIADO SUEGRAS"

Y la hermosa cinta:

Uno u Otro

Por DAVID BUTLER

Mañana: "RIQUEZAS MALDITAS"

4860 1d 11

Elvira de Hidalgo y Gigli

LA "STAGIONE" LIRICA SERA BRILLANTISIMA

Hay dos artistas en el elenco de la Compañía de Opera organizada por la empresa Segurola-La Guardia, que bastan para asegurar en cualquier capital europea el buen éxito de una temporada lírica: Elvira de Hidalgo, soprano de excepcionales facultades, y el célebre tenor Gigli, al cual llaman algunos importantes diarios norteamericanos el heredero de la gloria de Enrico Caruso.

Sin duda alguna, de los tenores italianos Gigli es el mejor y su voz es la que más se aproxima, por la fuerza de comunicación emocional, a la del inolvidable divo napolitano.

En sus últimos tiempos Caruso era un tenor dramático que a veces parecía un barítono.

Gigli está en plena juventud y es un tenor lírico que da la impresión del Caruso de su mejor época.

De Elvira de Hidalgo, ¿qué podríamos decir que no supiera ya el público culto de la Habana?

Fué la "Rosina" en el Centenario de "El Barbero de Sevilla", en la Scala de Milán, el primer teatro lírico del mundo, ha cantado con el más brillante de los éxitos en Roma, en París, en Londres, en Madrid y en Nueva York.

De modo que puede afirmarse, sin temor a errar, que esos dos gloriosos nombres bastan para que el triunfo de la temporada que dirige el comendador Andrés Perelló de Segurola no se discuta en ninguna parte.

Ultimos días de la Compañía Santacruz

Continúa la Compañía de Julián Santacruz obteniendo brillantes éxitos en el Teatro Martí.

Las funciones éstas son las últimas de la temporada primaveral, porque la Compañía, que tiene que cumplir contratos firmados con empresarios de la América del Sur, saldrá de La Habana el día 26.

Se preparan ahora los beneficios de los principales artistas que figuran en el elenco.

El primero será el de la tiple cómica Enriqueta Serrano, graciosísima artista que ha elegido un gran programa, y el último el del célebre barítono Augusto Ordóñez, con la "Tosca", de Puccini.

El recital de 'Pepito' Echániz

El próximo viernes, se celebrará en el Teatro Nacional, a las cinco de la tarde, el recital del joven pianista cubano Pepito Echániz.

Hemos dicho que Echániz vuelve a la Habana después de rendir una turnée por los Estados Unidos, que le valió la consagración definitiva como concertista.

Echániz ha hecho gran impresión en Nueva York y las salas donde dió sus recitales se vieron llenas. Logró conquistar al público que se compone, invariablemente, de lo más selecto del mundo social y del mundo de la música. Véase sino, el siguiente juicio que publicó el "New York World": "El joven pianista cubano Mr. Jose Echaniz, puede considerarse como el sucesor de Paderewski. ¡Tan exquisitamente interpretó los números del programa, poniendo en ellos toda su alma! Cada número fué acogido por un aplauso caluroso y sincero".

El secreto de Echaniz, decimos nosotros, consiste en su extraordinaria personalidad; una personalidad irresistiblemente magnética que hace que el público que lo ha oído una vez tenga que volver a oirlo El periódico "The Rockey Mountain News", dijo de Echaniz: "La interpretación que dió Mr. Echaniz a los "Reflejos en el Agua", de Debussy, fué más que grata: fué convincente y fué vívida esa impresión de agua límpida, de sombras, de rayos de sol. "Triana", de Albeniz, de su Suite "Iberia", fué un extraordinario contraste por su sabor exótico, magnífico".

Pepito Echaniz se presenta ante nosotros, sus compatriotas, consagrado gloriosamente. Su recital del viernes, en el "Teatro Nacional", tiene que ser, por fuerza, uno de los actos más lucidos del mes musical. Las pocas localidades que quedan pueden adquirirse en "El Encanto".

EL CENTRAL "AUSTRALIA" MOLIO 112,420 SACOS DE AZUCAR

Central "Australia", Vía Jagüey Grande, Mayo 9.—DIARIO, Habana. —Anteayer de siete a ocho p. m., terminó su molienda este Central.

Se han elaborado 112,420 sacos, envasados con excelente azúcar.

Durante toda la zafra la maquinaria y la casa de calderas funcionaron sin la más ligera interrupción.

Hernández, Especial.

LIMPIA-TODO SAPOMEX- JABÓN 10 cts. LEGITIMO

SARRÁ BUENAS FARMACIAS

PRADO Y NEPTUNO "RIALTO" Teléfono M-7831

5¼ JUEVES 13 - 9¾

¡REGIO Y SENSACIONAL ESTRENO EN CUBA.!

¡LA MAS LUJOSA Y GRANDIOSA PRODUCCION QUE TODO EL MUNDO ANSIA VER!

CARRERA Y MEDINA PRESENTAN LA COLOSAL PELICULA

Pícara y Caprichosa

por la encantadora belleza del lienzo

LILIANE DAMITA

Todos la admiraban: hombres y mujeres, y ofrecía siempre la nota de excentricidad en su carácter y en su estilo de vestir ligero. Era tan caprichosa, que aún el mismo traviso Cupido la temía... ¿Por qué? Escoja usted el sensacional desenlace que más agrade a su gusto artístico, de los dos que se presentan en este suntuoso cinedrama.

Exclusiva de Carrerá y Medina.—Labra 33, Habana.

PRONTO UNA ESPOSA EN VENTA PRONTO

por Claire Windsor y Eugene O'Brien

HOSPITAL DE EMERGENNCIAS

LOS LESIONADOS DE AYER

Carolina del Valle, de San Mariano 53; Angelina Pérez, de Sitios 36 letra A; Anastasio Rodríguez de Cárdenas 4; Dolores Varona, de Condesa 5 altos; Victoria Fernández, de Paula 2; Arturo Pla, Washington 45; Margarita Sánchez, de Infanta 22; Jorge Pérez de Quiroga 12; Pedro Vellón, de 23 número 16; Bartolina Fernández, de Sitios 117; María Francisca Ortiz, de Estrada Palma 55.

LESIONADOS GRAVES

Adalberto Molina, de 30 años y vecino de Rayo 74, fué asistido por el Dr. Sánchez de la fractura completa y complicada del cúbito y radio izquierdo.

Perfecto Díaz, de 34 años y vecino de San Ramón 53, fué asistido por el Dr. Sánchez de la fractura completa y complicada del cúbito y radio izquierdos.

Higinio Govín, de 48 años y vecino de Juan Abreus 43, fué asistido por el Dr. Castellanos de fractura completa y complicada del humero y antebrazo izquierdo.

Pedro Muñoz, de 23 años y vecino de Diez de Octubre 197 fué asistido por el Dr. Gronlier de herida contusa de forma estrellada en la región frontal, desgarraduras de la piel diseminadas por el cuerpo y fenómenos de conmoción cerebral.

LESIONADOS MENOS GRAVES

Manuel Calceras, Julia Alvarez, Soledad González, Braulio Valdés, Camilo Aragón, María Oliva, Margarita Augeta, Elio Canton, Sabino Rubio y Longina Correa.

LESIONADOS LEVES

María Carballo, Andrés Miranda, Ildefonso Suárez, Juan Pita, María Consuegra, Eleonor Suárez, Teresa Fuentes y Esperanza Domínguez.

PERSONAL DE TURNO

Cirujano, Dr. Ponce; Auxiliar, Dr. Valle: Médico de casa de socorros, Dr. Valiente; Alumno, Mendieta.

FALLECIMIENTO DE UN ANTIGUO VECINO Y HOMBRE DE NEGOCIOS EN RANCHUELO

(Por telégrafo)

RANCHUELO, Mayo 10. DIARIO. Habana.— Hoy, a las tres de la madrugada, ha fallecido en Cienfuegos, tras una larga y penosa enfermedad, Don Ernesto Rodriguez Gutiérrez, muy querido y respetado en esta por tratarse de un antiguo vecino y hombre de negocios de la localidad. Con motivo de la huelga los familiares han obtenido autorización para conducir su cadáver a este pueblo en un tren especial. Aquí recibirá sepultura, cumpliéndose así su voluntad. El teatro "Prado" ha suspendido la función que tenía anunciada para esta noche y la antigua casa de comercio de los "Rodriguez" permanece con sus puertas cerradas en señal de duelo. Por conducto del DIARIO DE LA MARINA envío mi más sentido pésame a los familiares todos.

El Corresponsal.

HACIA LA GLORIA Y EL AMOR

Monumental película francesa, del autor de "Violetas Imperiales", selección

SANTOS Y ARTIGAS

de la cual es protagonista la artista española, de fresca belleza,

ISABELITA RUIZ

Y en cuya cinta se reproducen las postrimerías de la revolución francesa; la época del Directorio con todo su lujo, sus placeres, sus locuras, sus mujeres elegantes; la ardiente pasión de Bonaparte por Josefina, la criolla veleidosa e incomprensible; la asombrosa campaña de Italia con el prodigio de la batalla de Loidi; la entrada en Milán, figurando en la película la aristocracia verdadera de dicha ciudad, etc., etc.

ESTRENO ESTRENO

TEATRO "CAMPOAMOR"

MAYO 13, 14 y 15,

EN TODOS LOS TURNOS

FUNCION DE GALA con motivo del estreno de "HACIA LA GLORIA Y EL AMOR", se efectuará en "CAMPOAMOR", el día 13, en la tanda de las 9 y 3½, gran función de gala a la que asistirán invitados los Excmos. Sres. Ministros de España, Francia e Italia, Secretarios de Despacho y altos jefes del Ejército y la Marina Nacional y miembros del Comité France-Amerique, bajo cuyos auspicios se efectúa esta función. Al iniciarse la misma, el notable periodista y orador señor Ruy de Lugo Viña, pronunciará breves frases para realzar la trascendencia de la monumental película.

Hacia la GLORIA y el AMOR

Que podrán ver gratis 300 de las personas que visitaron la Exposición de Carteles y fotografías y tengan en su poder los vales cuyos números aparecen en las relaciones expuestas en el vestíbulo de las oficinas de SANTOS Y ARTIGAS.

4852 1d 11

M.E.C.D. 2016

HOY TEATRO "LARA" HOY

(Prado y Virtudes) — Teléfono M-2822

ESTRENO — EN TODAS LAS TANDAS

La Medal Film Co. presenta a la talentosa y linda estrella

MARGARITTE DE LA MOTTE

Con el concurso de John Bowers y Frank Darro en

VICTIMAS DE LA LEY

(The People vs. Nancy Preston)

Una historia de pecados, sacrificios, violencias, crimen y amor, saturada de sensacionalismo y emoción.

Producción: "Producers Distributing Corp. — LUNETAS: 40 cts

Representado en Cuba por MEDAL FIL COMPANY. Consulado 92-A.

TRIANON

Hoy día de moda se exhibe en Trianón la cinta Paramount titulada Egoismo que Mata por Alice Terry. Egoismo que Mata es una película Paramount distribuida por la Caribbean Film Co.

Mañana miércoles se repite Egoismo que Mata.

El jueves y el viernes día de moda Amor Filial por Rudolph Schildkraut.

El sábado El Navegante producción en siete partes por el célebre cómico Buster Keaton que ya hemos visto en varias películas grandes con agrado de todos. Los simpatizadores de Busted Keaton verán en Trianón el mismo sábado una espléndida comedia del niño Buster Brown y su perro titulada El Sueño de Buster. Estas comedias son una gran diversión para grandes y pequeños. El sábado será en Trianón un día más de risa de los muchos que ha habido ya este año.

El domingo en las tandas elegantes la divertidísima cinta en siete partes titulada Amor en Cuarentena por Mabel Juliene Scott. Para la matinée se anuncia la extraordinaria cinta de Douglas Fairbanks titulada Don Q. El Hijo del Zorro.

LIRA

Madre y Mártir y El Primer Año 2 grandes estrenos para hoy tiene la empresa matinee que empieza a las 2 y media.

Una revista, una bonita comedia, Los Artistas Unidos presentan a Ronald Colman, Belle Bemet, Alice Joyce y Douglas Fairbanks hijo en su gran producción Madre y Mártir.

La Fox Film presenta a Matt Moore Fathryn Perry Margaret Leantra en Su Primer Año.

Tanda elegante de 5 y media Madre y Mártir.

Por la noche función corrida a las 8 y media con el mismo programa de la matinee.

Precios 40 centavos.

El jueves 13 sortearemos 10 lindas muñecas parisinas obsequio que hace la fábrica de la Maltina Tivoli.

No falte ese día.

1072. 1-d. 11.

Muy pronto Quiéreme Mucho por Marie Prevost y Monte Blue, Hacia la Gloria y El Amor por Isabelita Ruiz. El Payaso por Lon Chaney, Norman Shearer y John Gilbert.

1082. 1-d. 11.

CAMPOAMOR

Bajo la dirección de la METRO-GOLDWYN-MAYER

HOY Y MAÑANA

Dos únicas exhibiciones de la seductora y fascinadora producción titulada:

CIRCE LA ENCANTADORA

El mayor éxito artístico de la genial

MAE MURRAY

El argumento de esta magistral producción fué escrito especialmente por el gran novelista español

VICENTE BLASCO IBAÑEZ

Tandas de la 1, 3, 5, 7 y 9½

(Hora en punto).

CON MUSICA ESPECIAL ADAPTADA

LUNES 17

GRANDIOSO ESTRENO EN CUBA

EL TRAPERO

La obra maestra del niño prodigio:

JACKIE COOGAN

4863 — 1d 11

CAMPOAMOR

EN TODOS LOS TURNOS: CIRCE LA ENCANTADORA

El estreno de Circe la Encantadora, verificado ayer en nuestro coliseo más elegante—hemos nombrado a Campoamor—fué objeto de la fervorosa acogida que, consciente de los méritos de esta super producción Metro, adelantamos en anteriores crónicas...

No podía ser menos tratándose de la más alta creación que ha producido el Cinema, no obstante mejorarse este nuevo arte ininterrumpidamente.

Circe la Encantadora fué filmada en los studios Metro Goldwyn Mayer por un grupo de astros del firmamento cinegráfico, en el cual fulgia con su cegadora luz propia la exquisita Mae Murray, actriz favorita de nuestro público, que admira su gracia singular, peculiarísima, su gentileza y sobre todo el dominio de la pantalal de que hace gala en todos los momentos de su actuación; mereció de la firma que la produjo la presentación maravillosamente rica que exigía el admirable asunto, y finalmente la creación de una partitura musical que la exaltara bellamente, brindándola engarzada como el anillo a la piedra preciosa...

Pese a los detalles anteriores, todos interesantes, falta por expresar la principal característica de Circe la Encantadora. Ella es: que es obra salida de la pluma prócer de don Vicente Blasco Ibáñez, el novelista más leído del momento presente; el autor que no reconoce fronteras; el creador insigne de Los cuatro jinetes del Apocalipsis, de Entre naranjos y de Mare Nostrum, producción esta última que, dirigida por Rex Ingram y editada por la Metro, recorre triunfalmente los Estados Unidos.

Blasco Ibáñez dedicó el argumento de Circe a la que había de ser su principal intérprete: a Mae Murray... Conocido esto no hemos de insistir en el amor que ha puesto la deliciosa reina de Hollywood en cumplir dignamente su role. En Circe, Mae ha conquistado el mayor éxito de su carrera artística, que cuenta con triunfos tan rotundos como el de La viuda alegre, por ejemplo...

Hoy irá nuevamente al lienzo Circe la Encantadora. A la 1, 3, 5, 7 y 9 y media.

Le segurá en el disfrute de aquél: Hacia la Gloria y el Amor, selección francesa de los empresarios Santos y Artigas. Esta cinta desenvuelve un tema histórico y ha sido interpretada por Isabelita Ruiz, la rival de Raquel Meller.

1073. 1-d. 11.

LARA

Estreno en Cuba de Víctimas de la Ley.

Magistral producción llena de verdad e interés, conmovedor drama de la vida real que os asombrará por su realismo, por la soberbia interpretación de sus protagonistas Margaritte de la Motte y John Bowers y por su irreprochable argumento. Se exhibirá en matinee y noche en todas las tandas.

Completan el programa la producción Fox El Espejo del Alma interpretada por May Mc Avoy y Leslie Fenton así como el episodio segundo de la gran serie Tres Mujeres Misteriosas de emocionante asunto; es una serie que no cansa cada episodio interesa más.

Mañana El Vaquero y La Condesa por Buck Jones.

Viernes 14 estreno en Cuba de Los Sucesos de Prince's Hotel.

1080. 1-d. 11.

ARTE CINEMATOGRAFICO

PELICULAS Y CINES

"NUEVA YORK DE NOCHE"

UNA INTERESANTE CINTA DE ROD LA ROCQUE, DOROTHY GISH Y ERNEST TORRENCE

"Nueva York de noche" es sin duda alguna una cinta interesantísima y la Paramount la ha presentado espléndidamente.

El asunto de la obra cautiva la atención del público desde el primer momento.

Empieza el drama en Clay City—pueblecillo de Liowa—en los Estados Unidos.

Un industrial muy rico tiene un hijo que es, como se dice familiarmente, una bala perdida.

Por la centésima vez el padre, Juan Bentley, ve a su hijo Ronaldo complicado en un lío amoroso con una bailarina de las Follies neoyorquinas, a la que el joven calavera hizo formal promesa de matrimonio sin la menor idea de cumplir su palabra.

La bailarina, que se pinta y baila sola en eso de las reclamaciones, le pone al inexperto tenorio una querella.

Al enterarse el industrial, cansado ya de las andanzas de su hijo, lo llama a su despacho y lo reprende severamente.

Le dice que está ya "hasta la punta del pelo" y que su conducta es insoportable y que lo va a enviar a la fábrica a trabajar.

Ronaldo, que es una "fiera" para las diversiones y que mira el trabajo como una desgracia insufrible, asegura a su padre que no debe llevarle la conversación por ese camino, porque no solamente eso es ofenderlo, sino mortificarlo y pretender que cambie sus convicciones que están muy arraigadas. Le hace ver que él no es un hombre voluble; que siempre se ha perecido por no trabajar y que no variará de ideas aunque lo maten.

—¿De modo—grita el padre exasperado—que te has propuesto ser un holgazán, un perdido, un sinvergüenza?

—De ninguna manera—replica el hijo—. Lo único que yo quiero precisamente es alejarme de este campo de mi perdición, de este infeliz pueblo... e irme a New York.

—A New York nunca—ruge el padre como un león enjaulado—. A New York no irás mientras yo viva.

Ronaldo, que sabe que el odio de su padre a New York se debe a que tuvo allí, en sus buenos tiempos, una serie de enredos amorosos con una damisela, y que ese amor desgraciado es lo que le hace recordar a la gran ciudad como un infierno, le pregunta:

—¿Y cómo era ella, papá?

Agrega luego:

—¡Mira que guardarle rencor a New York después de veinticuatro años!

Al fin comprende el padre que todos los razonamientos son inútiles; que no va aconvencer a su hijo.

Semanas después llega de New York Workman—el jefe de la oficina de Bentley en la ciudad del Hudson—, que precisamente está casado con la mujer que le amargó la vida al padre de Ronaldo.

A pesar del matrimonio con la dama que fué la causa de sus amarguras, Bentley aprecia y distingue a Workman que es buen amigo suyo.

Antes de volver a la oficina de New York Workman, que conoce la situación creada entre el padre y el hijo, propone llevarse a Ronaldo para New York y darle un empleo en su oficina.

—Comprenderás — dice Workman al padre inquieto—que en New York tenemos influencia y que puedo yo arreglarme de manera que se le dé un susto a Ronaldo que no le queden ganas de salir más de Clay City.

—No comprendo—exclama el padre.—¿Dándole un susto para escarmentarlo?

Llega en aquel instante la noticia de que el hijo, que ha vuelto a hacer las paces con la bailarina, ha sido detenido por la policía debido a que iba guiando un automóvil con excesiva velocidad.

—Me gustaría verlo arrestado en New York sin un padre que lo saque de la cárcel—dice Workman.

Y en todo el curso de la obra se ve los grandes esfuerzos que realiza el buen padre para hacer volver al hijo desobediente, holgazán y pervertido a la senda de los hombres de bien.

Las peripecias que se suceden en el curso de la obra muestran la vida de New York de noche.

IMPERIO

Hoy martes 11 de mayo.

Gran matinee d el a 6 y por la noche de 7 y media a 11.

El interesante drama Sombras de Media Noche.

La obra especial titulada La Calle de las Lágrimas.

Estreno de la producción Metro por Renee Adoree y Pedro de Córdova El Bandolero.

Miércoles 12 La Bestia del Mar, por John Barrymore.

1084. 1-d. 11.

CINE NEPTUNO

Con gran éxito se estrenó ayer en Neptuno Alma Ardiente primera película de la serie de estrenos que la First National presentará en este favorecido cine.

Richard Barthelmes y la encantadora Bessie Love son los principales protagonistas de esta producción que se repite hoy en las tandas de 5 y cuarto y 9 y media y en el nuevo turno de las tres p. m.

Durante la temporada de la First National, quedan cancelados todos los pases.

En la tanda de las 8 y media se proyectará Naranjas Silvestres por Frank Mayo y Virginia Valli.

Mañana Clasificada por Corinne Griffith.

1075. 1-d. 11.

ESPECTACULOS

TEATROS

NACIONAL. — No hemos recibido programa.

PRINCIPAL DE LA COMEDIA.—9 1|4: Lluvia de hijos.

PAYRET. — 9: La Princesa de la Czarda.

MARTI.—8 3|4: El Cabaret de los Pájaros; La Bejarana.

ACTUALIDADES. — 8: Buscadora del placer; números de variedades por Darwin, Margaret, Harry Loise, Isabel Oropesa.—10: Buscadora del placer; números de variedades.

ALHAMBRA.—8: La Marimacho. 9 1|4: Los Siete Colores.—10 1|2: El Rey de la Velocidad.

CINEMATOGRAFOS

CAMPOAMOR. — Tarde y noche: Circe la Encantadora.

FAUSTO.—5 1|4 y 9 1|2: Amor que muere amor que nace; Novedades Pathé 23.—8: Novedades Pathé 14; Plumas.—8 1|2: El Amante Enmascarado.

VERDUN.—2: una revista; una comedia; Camino prohibido; Amigos inseparables.—5 1|4: La Enfermera.—8 1|2: El mismo programa de la matinee.

LIRA.—2 1|2: una revista; una comedia; Madre y mártir; Su primer año.—5 1|2: Madre y mártir.—8 1|2: El mismo programa de la matinee.

MENDEZ.—5 1|2 y 9 1|2: Actor por correspondencia; La Mariposa Dorada.—8 1|2: una comedia; Su primer beso.

WILSON.—5 1|4 y 9 1|2: La Enfermera.—8: comedias. — 8 1|2: Lulú buscando sensaciones.

INGLATERRA.—2: Por el bien de vuestros hijos; La Tierra de Dios.—5 1|4 y 9 3|4: Amor filial.—8 1|2: La Tierra de Dios.

TRIANON. — 8: Los dos amigos; Esposa de nombre.—5 1|4 y 9 1|2: Egoísmo que mata.

GRIS.—8 1|4: La Reina Primorosa.—5 1|4 y 9 1|4: Egoísmo que mata.

OLIMPIC.—8 1|2: Enamorados del amor.—5 1|4 y 9 1|2: Don Q, el hijo del Zorro.

RIALTO.—5 1|4 y 9 1|2: Quiéreme mucho; La presa del león.—1 1|2 y 7: El robo del collar.—3 y 8 1|2: La Sonámbula.

NEPTUNO.—3, 5 1|4 y 9 1|2: Alma ardiente.—8 1|2: Naranjas silvestres.

IMPERIO.—1: cintas cómicas; El Bandolero; Scaramouche; Sombras de media noche.—7 1|2: Sombras de media noche.—9: Scaramouche; El Bandolero.

RIVOLI.—(La Sierra, Marianao). —5 1|4: Romola.—8: Demasiadas suegrs; Uno u otro.—9 1|2: Romola.

RIALTO

Estaba asegurado el lleno que obtuvo ayer el concurrido teatro Rialto, pues tratábase de un magno estreno en el que figura la pareja de actores más populares en Cuba. Y con eso quedó una vez más demostrado que el elegante teatro de Prado y Neptuno, es el teatro de los llenos porque su activa empresa sabe seleccionar lo mejor que llega a la Habana. A su solo anuncio del de Quiéreme Mucho, una divertida y original producción melodramática de la acreditada marca Warner Bros., el público se interesó porque se sabía que Monte Blue y María Prevost, que figuran como intérpretes principales, es la pareja ideal para producciones como la estrenada, y su labor escénica es insuperable en esta película que agradó mucho como era de esperarse. Vuelve hoy Quiéreme Mucho en los turnos preferidos de cinco y cuarto y nueve cuarenta y cinco y no cabe duda que será otro lleno como el de ayer. También será exhibida la comedia en dos actos titulada La Presa del León.

Para sus tandas iniciales de la 1:30 y 7:00 p. m., figura la exhibición de la interesante producción dramática en siete actos El Robo del Collar que interpretan magistralmente los mejores actores de la pantalla.

Y para cubrir sus secciones especiales de las tres y de las ocho y media, se anuncia el portentoso cinedrama de extraordinario argumento que lleva por título La Sonámbula y que de una manera admirable interpreta la linda actriz Patsy Ruth Miller.

El viernes es el día fijado para el estreno de la lujosa y sensacional producción Picara y Caprichosa y para más adelante se anuncia Una Esposa en Venta, verdadero acontecimiento artístico.

1078. 1-d. 11.

TEATRO VERDUN

LA ENFERMERA

Revista y comedia Camino Prohibido por Dorothy Mac Kail y estreno Amigos Inseparables por Art Acord y Luisa Lorraine y en tanda de cinco y cuarto estreno de la grandiosa super joya La Enfermera por Syd Chaplin y por la noche el mismo programa.

Mañana matinee a las dos Revista y comedia La Novela de Si Misma por A. Brady y Los Hijos de sus Hijos por Bebe Daniels y en tanda de cinco y cuarto El Amante Enmascarado por Raquel Albert y por la noche el mismo programa.

Lunes 17 y martes 18 estreno en Cuba de la grandiosa y maravillosa super joya El Palacio del Placer por Edmund Lowe y Betty Compson.

1079. 1-d. 11.

FAUSTO

Todo cuanto decíamos ayer referente al Cinema Fausto resultó un hecho, un verdadero encanto constituyen las funciones de moda siempre en este Cinema en donde siempre prevalece con gran distinción una distinguida concurrencia, compuesta por hermosas damas y selectas familias de nuestra sociedad habanera. Amor que Muere Amor que Nace que fué la nueva e interesante cinta Paramount presentada por Fausto anoche a su público, agradó muchísimo a todo el público, notándose en ella la gran labor que sostienen sus principales intérpretes, la bella actriz dramática Margaret Seddon y el joven que en ella se marca uno de sus primeros triunfos y que se prepara grandes laureles en el Cinema, Lewis Sargent. Amor que Muere amor que Nace se volverá a repetir hoy en Fausto en las tandas de cinco y cuarto y nueve y cuarenta y cinco, su éxito por lo tanto que gustó anoche es seguro hoy también, familias y avisadas por otras que las vieron y le gustaron, acudirán a verla, le acompañará la revista Novedades Pathé No. 23.

En la tanda de las ocho, la interesante revista Novedades Pathé No. 14 y la cinta en todos los colores reales de la naturaleza Plumas y en la tanda correspondiente a las ocho y treinta la mejor película cubana, El Amante Enmascarado por Ernesto Piedra y Raquel Albert, la cinta que traza nuevos derroteros a la cinematográfica en Cuba.

Mañana función extraordinaria Sandra la Tentadora por la infortunada actriz Bárbara La Marr.

El jueves Nueva York de Noche por Rod La Rocque, Dorothy Gisch y Ernest Torrence, uno de los triunfos que habíamos anunciado de la Paramount para este mes próximamente. La Crisis por la fascinadora Nita Naldi y Matt Moore.

1081. 1-d. 11.

CINE OLIMPIC

Martes 11 hoy en las tandas elegantes de 5 y cuarto y 9 y media Los Artistas Unidos presentan al simpático actor Douglas Fairbanks en la magnífica creación de 12 actos titulada Don Q El Hijo del Zorro.

Mañana Metro Goldwyn presenta a la bella actriz Aileen Pringle, protagonista de Tres Semanas en la magistral producción de 9 actos titulada Su Hora una novela preciosa que deleitará a nuestra distinguida concurrencia.

Jueves 13 la producción de Doris Kenyon y Lloyd Hughes una de las mejores producciones de la First National titulada Un Drama en Oriente.

Viernes 14 en tandas elegantes de 5 y cuarto y 9 y media la sin rival actriz Alma Rubens y Lewis Stone en la producción especial La Senda del Amor.

Sábado 15 matinee de las 3 George O'Brien y Alma Rubens en Que Siga la Danza.

Tom Mix en la sensacional cinta Bandolero por Sport.

Tandas de 5 y cuarto y 9 y media Ramón Novarro en la cinta Lirio Rojo.

1057. 1-d.11.

GRIS

A las 5 y cuarto y 9 y cuarto, estreno de la super producción Paramount titulada Egoismo que Mata, cinedrama de hermoso argumento y de emocionantes escenas interpretado maravillosamente por la simpática actriz Alice Terry, con el concurso de las estrellas Dorothy Sebastián y Orville Caldwell.

A las 8 y cuarto La Reina Primorosa, por Constance Binney.

Mañana nuevamente Egoismo que Mata.

Jueves 13 El Navegante, por Buster Keaton.

Viernes 14 Amor Filial, por Rodolfo Schildkraut.

Sábado 15 El Secreto de la Princesa, producción de Cecil B. De Mille, interpretada por Rod La Rocque y Jetta Goudal.

Domingo 16 matinee Novedades Internacionales número 109. La Afición al Cine, por Edna Miriam. Al Borde del Desierto, por Buck Jones y El Novato, por Harold Lloyd. A las 5 y cuarto y 9 y cuarto La Viuda Alegre, por Mae Murray y John Gilbert.

1074.

HOY RIALTO HOY

Su última Oportunidad ...

CON Monte Blue y Marie Prevost

La pareja de los "besos inquietantes" en:

QUIEREME MUCHO...!!

"Other Women's Husbands"

LA PELICULA QUE USTED ESPERABA !!

LA ULTIMA FARSA QUE HARAN JUNTOS LOS DOS PERFECTOS "AMANTES" DEL CINEMA.

LA PELICULA QUE HA SIDO OBJETO DE MIL COMENTARIOS ALARMANTES.....

1926.

JOYA-CLASICA PRESENTACION

"FERNANDEZ"

PRONTO: Dolores Costello, la incomparable protagonista de "La Bestia del Mar" en LA NOVIA DE LA TEMPESTAD"

TANDAS DE 1½ Y 7

EL ROBO DEL COLLAR

POR UN GRUPO DE ACTORES

TANDAS DE 3 Y 8½

LA SONAMBULA

Por la simpática PATSY RUTH MILLER

4829 — 1d 11

M.E.C.D. 2016

MERCADO DE NEW YORK

(POR NUESTRO HILO DIRECTO)
(A. P.)

MERCADO DE AZUCAR

NUEVA YORK, mayo 10 .(AP)— El mercado del azúcar crudo desarrolló un tono más firme hoy debido a que las refinerias y los operadores absorbieron 30.000 toneladas de Cuba y libres de derechos a 2 y medio cts., costo y flete, aunque era creencia genral una regular cantidad de azúcar permanecía en almacén para ser endida. Al cierre del mercado hubo ofertas de crudos en prontas posiciones a 2 1|2 cts. como base, con probables compradores en las posiciones más adelantadas. El precio local fué de 4.27 cts.

FUTUROS CRUDOS

El mercado de futuros para el azúcar crudo abrió de 1 a 3 puntos más alto y despues cedió algo, cuando el mercado tuvo que absorver grandes ventas sin poder de compra agresivo. El mercado cerró desde un punto neto más bajo, con ventas de 57.000 toneladas.

El sentimiento es de firmeza en vista de que los crudos han avanzado a 2 1|2 cts, durante el dia. Actualmente existen 1.159470 sacos de azúcar crudo en los almacenes.

Mayo	250	252	250	250	249
July	260	262	259	259	259
Sept	272	273	270	270	270
Dec.	282	284	280	280	280
Jan	282	282	281	281	280
March	277	278	275	275	275
May 1927	284	285	284	284	283

AZUCAR REFINADO

Algunas refinerias locales reajuszando ahora desde 5.40 a 5.60 cts., taron su lista de precios hoy, coticon algunas refinerias limitadas a vender con arreglo a la anterior cotización. La industria del refinado se encuentra con escasas existencias, pero al propio tiempo no cuenta con muchas órdenes. La demanda para el granulado ha sido mayor durante el dia y del territorio metropolitano y procedentes del resto del pais se han recibido rdenes indicando una mejor distribución.

BOLSA DE AZUCAR

Mayo 10 de 1926.	Myo.	Jul.	Sep.	Dic.	En.	Mzo.	Myo.
CIERRE ANTERIOR	249	259	270	281	280	275	283
APERTURA DE HOY	250	260	272	282	282	277	284
MAXIMO	250	262	273	284	282	278	285
MINIMO	249	259	270	280	280	275	283
CIERRE DE HOY	249	259	270	280	280	275	283

NOTICIAS

New York		Filadelfia	
American	560	Atkins	560
National	560	Mc Cahan	560
Arbuckles	550	Galveston	540
Warner	560	Henderson	550
Federal	540	Colonial	550
Savannah	560	Godchaux	540

ESTIMADO DE LA ZAFRA

Lamborn Co.	5.200.000	H. A. Himely	5.292.714
Cuban Sugar	5.089.000	Hacendados y Colonos	4.894.819
Gumá y Mejer	5.373.714		

1925 A 1926

Lamborn Co.

Arribos	127.848	Arribos	176.996
Exportación	104.497	Exportación	102.947
Existencia	1.457.866	Existencia	1.216.436

Secretaría de Agricultura . . . 5.196.803

1926
Gumá y Mejer

Arribos	103.435
Exportación	84.439
Existencia	1.471.142

1926 Toneladas		1925 Toneladas	
Total exportado hasta hoy	1.839.653	Total exportado	2.269.239
Producción hasta hoy	4.462.000	Producción hasta hoy	3.762.136

MOVIMIENTO DE CRUDOS EN LOS PUERTOS DEL ATLANTICO

Lamborn Co.

1926		1925	
ARRIBOS	75.308	ARRIBOS	78.696
DERRETIDOS	78.000	DERRETIDOS	63.000
EXISTENCIA	309.874	EXISTENCIA	187.227

Azúcar en almacenes afianzados en New York . . 1.159.70 sacos

Cotización de valores azucareros

	Abre	Máxmo	Mínimo	Cierre
American Beet Sugar				
Cuban Cane Sugar, comunes	9⅛	9⅛	9⅛	9⅛
Cuban Cane Sugar, preefridas	40⅞	40⅞	39¾	39¾
Cuban American Sugar, comunes	24	24	24	24
Cuban American Sugar, preferidas				
Great Western Sugar	92½	92½	92½	92½
Manati Sugar				
Punta Alegre Sugar	36	36	36	36
Puerto Rico Sugar	96½	96½	96½	96½
American Sugar	67¾	67⅝	67¼	67¼

MERCADO DEL CAFE

NUEVA YORK, Mayo 10 (A)— El mercado de futuros en café estuvo hoy más fácil bajo realizaciones o liquidaciones por los recientes compradores, que parecían influenciados por el cambio más fácil de Rio, y porque los embarcadores brasileños mostraban inclinación a reducir sus ofertas. La apertura fué de 8 a 18 puntos más bajo, descendiendo julio de 17.17 a 17.01 y diciembre de 15.75 a 15.61. El mercado cerró más fácil con una baja neta de 18 a 30 puntos. Las ventas se estimaron en 41.000 sacos.

Me	Cierre
Mayo	17.45
Julio	17.02
Septiembre	16.20
Diciembre	15.61
Marzo	15.12

REVISTA DE TABACO

NUEVA YORK, Mayo 10. (AP)- Los comerciantes en rama anuncian que existe buena demanda y movimiento de materia prima. Se ha notado un flujo de compras de Sumatra de la nueva cosecha, siendo activa la retirada de mercancias de los almacenes. El tabaco de Java de la pasada cosecha estaba firme. Algunas empresas manufactureras de tabaco han adquirido materia prima de Puerto Rico y se anuncia que pagaron altos precios por la hoja de mejor calidad. Los centros manufactureros anuncian que se han reanudado la actividad y en genral la perspectiva que ofrece el tabaco en halagüeña.

MERCADO DE FLETES

COMPENSACIONES

	100 libras	
Costa Norte a Filadelfia.	13	14
Costa Norte a Galveston	12	13
Costa Norte a N. Orleans	11½	12½
Costa Norte a New York	13	14
Costa Norte a Halifax	—	—
Costa Norte a St. John	—	—
Costa Norte a Savannah	—	—
Costa Norte a Boston	15	16
Costa Sur a Filadelfia	15	16
Costa Sur a New York.	15	16
Costa Sur a N. Orleans.	12½	13½
Costa Sur a Galveston.	13	14
Costa Sur a Boston	17	18

MERCADO DE ALGODON

Al cerrar ayer el mercado de New York se cotizó el algodón como sigue:

	Quintal
Mayo	19.02
Julio	18.53
Octubre	17.78
Diciembre	17.78
Enero (1927)	17.75
Marzo (1927)	17.88

Costa Sur de Galveston	—	—
Costa Sur a St. John	—	—
Costa Sur a Halifax	—	—
Costa Sur a Savannah	13	14

Estas cotizaciones son exclusivamente sobre azúcar.

¡$500,000!

UNA BONITA SUMA QUE USTED PUEDE OBTENER

La suerte está saltando constantemente de una persona a otra. ¿Por qué no ha de probar usted una vez más?

Tan solo $103.00 el billete y disfrutará de **MEDIO MILLON** de pesos. La hoja $10.50.

ANTIGUA DE PELLON
DE
PEÑA Y VEGA

Teniente Rey 16. Apartado 408
Teléfono: A-3148. HABANA.

CAMBIOS

NUEVA YORK, mayo 10.—(AP)
INGLATERRA: Libra esterlina: Par 4.86⅝ por soberano.
Demanda . . . . 4.84 ⅞
Cable 4.85 9/16
Sesenta días . . . . 4.80 ⅝
ESPAÑA: Par 19.3 centavos por peseta.
Demanda 14.36
FRANCIA: Par 19.3 centavos por franco.
Demanda . . . . 3.13 ⅛
Cable 3.14
SUIZA: Par 19.3 centavos por franco.
Demanda 19.35
BELGICA: Par 19.3 centavos por franco.
Demanda 3.11
ITALIA: Par 19.3 centavos por lira.
Demanda . . . . 3.99 ½
Cable . . . . 4.00 ⅝
SUECIA: Par 26.8 centavos por corona.
Demanda 26.74
HOLANDA: Par 40.2 centavos por florín.
Demanda 40.15
GRECIA: Par 19.3 centavos por dracma.
Demanda . . . . 1.24 ½
NORUEGA: Par 26.8 centavos por corona.
Demanda 21.60
DINAMARCA: Par 26.8 centavos por corona.
Demanda 26.07
CHECOESLOVAQUIA: Par 20.3 centavos por corona.
Demanda 2.96
YUGOESLAVIA: Par 19.3 centavos por dinar.
Demanda 1.76
RUMANIA: Par 19.3 centavos por lei.
Demanda 0.38
POLONIA: Par 19.3 centavos por zioty.
Demanda 10.00
ALEMANIA: Par 23.82 centavos por marco.
Demanda 23.79
AUSTRIA: Par 14.07 centavos por chelín.
Demanda 0.14
CHINA: Par $1.0278 por tael.
Demanda 72.87
JAPON: Par 49.8 centavos por yen.
Demanda 46.62
ARGENTINA: Par 42.44 centavos por peso.
Demanda 40.18
BRASIL: Par 32.45 centavos por mil reis papel.
Demanda 14.45
MONTREAL: Par 100 centavos por dollar.
Demanda . . . . 100.15.1|16

MERCADO DE VIVERES

NUEVA YORK, mayo 10.—(A.P.) En este mercado se cotizaron hoy los siguientes artículos:

Trigo número 2 rojo de invierno, por bushel 1.84 1|4.

Trigo número 2 duro de invierno, por bushel 1.79 1|2.

Maíz para la exportación, por bushel 81 7|8.

Avena blanca por bushel de 0.51 a 0.56.

Centeno número 2, por bushel, a 99 3|4.

Afrecho f o b Minneapolis, por tonelada 25.00 a 26.00.

Harina de primavera por barril de 8.25 a 8.75.

Heno número 2, por tonelada, de 27.00 a 28.00.

Manteca refinada por libra 16.95.

Aceite óleo por libra 13.00.

Grasa amarilla por libra de 7.75 a 7 7|8.

Aceite de semilla de algodón, libra de 13.55 a 14.00.

Papas número 1 por barril de 5.25 a 10.50.

Frijoles por libra 8.50.

Cebollas número 1, por bushel, de 2.40 a 2.75.

Bacalao, por libra, de 9.50 a 11.50.

Arroz, por libra de 8.00 a 8.50.

VALORES DE NEW YORK

BONOS
9.628.000

ACCIONES
1.176.400

CHEQUES
524.000.000

COLEGIO DE CORREDORES NOTARIOS COMERCIALES DE LA HABANA

COTIZACION OFICIAL DE AYER
10 DE MAYO

Cambios	Tipos
S|E. Unidos cable	3|32 P.
Londres cable	4.86 ⅝
S|E. Unidos vista	1|16 P.
Londres vista	4.85 ½
Londres 60 d|v	—
Paris cable	3.16
Paris vista	3.15
Bruselas vista	3.13
España cable	14.40
España vista	14.39
Italia vista	4.01
Zurich vista	19.37
Hong Kong vista	55.85
Amsterdam vista	40.19
Copenhague vista	—
Christiania vista	—
Estocolmo vista	—
Montreal vista	—
Berlín vista	—

Notarios de turno

Para Cambios: Julio César Rodríguez.

Para intervenir en la cotización oficial de la Bolsa de la Habana: Pedro A. Molino; Raul E. Argüelles.

Visto Bueno: Antonio Arocha, Síndico-Presidente; Leandro Mejer, Secretorio Contador interino.

BOLSA DE NEW YORK

American Tobacco.	112⅛
BOLSA DE NUEVA YORK	....
Amer. Agriculture Chen.	16
Amer. Agriculture pref.	55⅞
American Can	42⅞
Atlantic Coast Line.	192¾
Allis Chalmers.	80
Anaconda Copper Mining.	44½
American Car Foundry.	93
American For Pow.	17½
Atlantic Gulf & West I.	38
American International.	34¾
American Locomotive.	95
Ajax Rubber.	9¼
American Smelting Ref.	16
American Sugar Ref. Co.	67¼
Atchison.	128
American Woolen.	23
Baldwin Locomotive Works.	102⅝
Baltimore & Ohio.	85⅝
Bethlehem Steel.	38⅝
Calf. Pet.	32½
Canadian Pacific.	155
Central Leather.	8
Central Leather pref.	45
Cerro de Pasco.	62½
Chandler Mot.	30¾
Chesapeake & Ohio Ry.	121½
Chic. & N. W.	69
C. Rock I & P.	47¾
Chile Copper.	32¼
Cast Iron Pipe.	163½
Coca Cola.	144¼
Consolidated Gas.	93
Corn Products.	38¼
Continental Can.	72
Crucible Steel.	66
Cuban American Sugar New.	24
Cuban Cane Sugar com.	9⅛
Cuban Cane Sugar pref.	39¾
Davidson.	34½
Dodge Motors com.	26⅜
Dodge Motors pref.	81⅜
Du Pont.	211¼
Erie.	31⅜
Erie First.	37⅞
Endicot Johnson Corp.	TAOD
Elec. Light Pow.	18⅝
Famous Players.	122
Fisk Tire.	15⅞
Fleichnan.	39¾
General Asphall.	62
General Motors.	126¼

Impresiones del Mercado

NUEVA YORK, mayo 10.—Ha sido tan pequeño el mercado de valores la semana pasada y tan grande el porcentaje del público que especula mantenido a la expectativa a consecuencia de las dificultades de Inglaterra, que hasta un moderado número de ofertas y demandas para ejercer considerable efecto en los valores.

Y creo que es probable que continúe este estado de cosas hasta que llegue del otro lado del Atlántico algún indicio de que está próximo un arreglo. Suponiendo que las condiciones del dinero, sigan siendo la misma, cuando llegue tal noticia sobrevendrá un alza bastante considerable en el mercado de valores.

Mientras tanto sólo esperó en el alguna oportunidades especulativas. El movimiento de ventas que se presentó hacia el cierre de la semana pasada es probable que continúe esta semana; pero nó en suficiente volumen para intranquilizar gravemente el mercado, aunque sí lo suficiente para hacer que retrocedan las cotizaciones al nivel en que hace su aparición la demanda para inversión como ha pasado hace poco.

Goodrich.	49⅛
Great Northern.	72
Gulf States Steel.	65⅝
General Electric.	311½
Hudson Motor Co.	64⅝
International Combustion.	44½
Inter. Rapid Transit.	41½
Internatio. Tel. & Tel.	117½
Independent Oil & Gas.	23⅝
Jordan Motors.	31
Kansas City Southern.	39⅝
Kelly Springfield Tire.	14
Kenncott Copper.	52⅝
Lehigh Valley.	81
Louisiana Oil.	14
Moon Motor.	24

"EL GALLITO"

cantará en el sorteo extraordinario el premio de los 500,000 pesos. Vengan pronto a comprar algo del medio millón.

Números a la venta:

9,474	948	462	9,957	1,557	9,680
10,773	1,252	1,691	10,132	2,243	10,084
11,439	2,674	2,201	11,663	2,244	12,322
12,876	3,293	3,653	12,178	3,752	13,538
13,385	4,552	4,192	13,680	4,345	14,139
14,856	5,786	5,770	14,162	5,944	16,176
15,472	6,839	6,192	15,623	6,509	17,459
16,638	7,135	7,565	16,300	7,769	17,460
17,850	8,766	8,038	18,109	8,210	18,647

Estos billetes los detallamos a $1.05 cada fracción, y por entero a ciento dos pesos.

A los que en el interior se dediquen a este negocio, les ofrecemos precios especiales. Escríbanos y se convencerá.

"EL GALLITO"
ANGEL ALVAREZ S. en C.
Galiano y Dragones. Teléfono: A-2429. Telégrafo: "Gallito".

4854 1d 11

EL BANCO DE LONDRES

(Antes La Fortuna)

Fernando Quintana

Avenida de Italia 59

Teléfono A-5077

La casa de los premios mayores, en 66 años de existencia ha vendido 97 premios grandes con un valor de $13,000,000.00.

Billetes a cualquier lugar de la República mediante giro postal o check intervenido. Compramos cargaremes, atención a los revendedores.

CERVEZA: ¡DEME MEDIA "TROPICAL"!

LISTA de los números premiados en el Sorteo Nº 597 ordinario, celebrado en la Habana el día 10 de Mayo de 1926.

NUMEROS PESOS

UNIDAD
3. . —100
DECENA
35. t.—200
39. t.—200
49. . —100
52. . —100
CENTENA
118. —100
135. t.—200
138. . —100
139. t.—200
207. . —100
235. t.—200
239. t.—200
248. . —100
326. . —100
335. t.—200
339. t.—200
356. . —100
392. . —100
411. . —100
435. t.—200
439. t.—200
470. . —100
492. . —100
528. . —100
535. t.—200
539. t.—200
590. . —100
618. . —500
635. t.—200
639. t.—200
642. . —100
664. . —100
684. . —100
686. . —100
694. . —100
735. t.—200
739. t.—200
741. . —100
758. . —100
803. . —100
830. . —100
835. t.—200
839. t.—200
850. . —100
901. . —100
913. . —100
935. t.—200
939. t.—200
988. . —100
MIL
1035. t.—200
1039. t.—200
1064. . —100
1074. . —100
1109. . —100
1135. t.—200
1139. t.—200
1235. t.—200
1239. t.—200
1335. t.—200
1339. t.—200
1357. . —100
1435. t.—200
1439. t.—200
1494. . —100
1531. . —100
1535. t.—200
1539. t.—200
1564. . —100
1570. . —100
1580. . —100
1629. . —100
1635. t.—200
1636. . —100
1639. t.—200
1706. . —100
1718. . —100
1735. t.—200
1739. t.—200
1834. . —100
1835. t.—200
1839. t—200
1862. . —100
1882. . —100
1891. . —100
1902. . —100
1929. . 10,000
1935. t.—200
1939. t.—200

DOS MIL
2005. . —100
2035. t.—200
2039. t.—200
2067. . —100
2135. t.—200
2138. . —100
2139. t.—200
2179. . —100
2225. . —100
2235. t.—200
2239. t.—200
2335. t.—200
2339. t.—200
2364. . —100
2395. . —100
2406. . —100
2411 . —100
2413. . —100
2435. t.—200
2436. . —100
2439. t.—200
2452. . —100
2498. . —100
2500. . —100
2513. . —100
2532 —100
2535. t.—200
2539. t.—200
2563. —100
2635. t.—200
2639. t.—200
2645. . —100
2669. . —100
2686. . —100
2722. . —100
2735. t.—200
2739. t.—200
2747. . —100
2763. . —100
2835. t.—200
2839. t.—200
2858. . —100
2935. t.—200
2939. t.—200
TRES MIL
3007. . —100
3035. t.—200
3039. t.—200
3135. t.—200
3139. t.—200
3167. . —100
3183. . —100
3218. . —100
3235. t.—200
3239. t.—200
3259. . —100
3261. . —100
3281. . —100
3326. . —100
3335. t.—200
3339. t.—200
3356. . —100
3363. . —100
3430. . —100
3433. . —100
3435. t.—200
3439. t.—200
3470. . —100
3477. . —100
3516. . —100
3535. t.—200
3539. t.—200
3584. . —100
3597. . —100
3635. t.—200
3639. t.—200
3700. . —100
3735. t.—200
3739. t.—200
3765. . —100
3819. . —100
3835. t.—200
3839. t.—200
3843. . —100
3907. . —100
3935. t.—200
3939. t.—200
3981. . —100
CUATRO MIL
4023. . —100
4035. t.—200
4039. t.—200
4052. . —100

4135. t.—200
4139. t.—200
4154. . —100
4170. . —100
4209. . —100
4235. t.—200
4239. t.—200
4253. . —100
4268. . —100
4310. . —500
4314. . —100
4335. t.—200
4339. t.—200
4405. . —100
4435. t.—200
4438. . —100
4439. t.—200
4462. . —100
4485. . —100
4518. . —100
4530. . —100
4535. t.—200
4539 t.—200
4562. . —100
4597. . —100
4625. . —100
4635. t.—200
4637 . —100
4639. t.—200
4695. . —500
4708. . —100
4720. . —100
4735. t.—200
4739. t.—200
4743. . —100
4770. . —100
4835. t.—200
4839. t.—200
4893. . —100
4928. . —100
4931. . —100
4935. t.—200
4939. t.—200
4997. . —100
CINCO MIL
5008. . —100
5035. t.—200
5039. t.—200
5135. t.—200
5139. t.—200
5192. . —100
5235. t.—200
5239. t.—200
5277. . —100
5311. . —100
5335. t.—200
5339. t.—200
5396. . —500
5404. . —100
5409. . —100
5417. . —100
5435. . —100
5435. t.—200
5439. t.—200
5515. . —100
5527. . —100
5534. . —100
5535. t.—200
5539. t.—200
5597. . —100
5635. t.—200
5639. t.—200
5661. . —100
5701. c.—200
5702. c.—200
5703. c.—200
5704. c.—200
5705. c.—200
5706. c.—200
5707. c.—200
5708. c.—200
5709. c.—200
5710. c.—200
5711. c.—200
5712. c.—200
5713. c.—200
5714. c.—200
5715. c.—200
5716. c.—200
5717. c.—200
5718. . —100
5718. c.—200
5719. c.—200
5720. c.—200

5721. c.—200
5722. c.—200
5723. c.—200
5724. c.—200
5725. c.—200
5726. c.—200
5727 c.—200
5728. c.—200
5729. c.—200
5730. c.—200
5731. c.—200
5732. c.—200
5733. c.—200
5734. c.—200
5735. t.—200
5735. c.—200
5736. c.—200
5737 c.—200
5738. c.—200
5738. a. 500
5739. 50,000
5740. p. 500
5740. c.—200
5741 c.—200
5742. c.—200
5743. c.—200
5744. c.—200
5745. c.—200
5746. c.—200
5747. c.—200
5748. c.—200
5749. c.—200
5750. c.—200
5751. c.—200
5752. c.—200
5753. c.—200
5754. c.—200
5755. c.—200
5756. c.—200
5757. c.—200
5758. c.—200
5759. c.—200
5760. c.—200
5761. c.—200
5762. c.—200
5763. c.—200
5764. c.—200
5765. c.—200
5766. c.—200
5767. c.—200
5768. c.—200
5769. c.—200
5770. c.—200
5771. c.—200
5772. c.—200
5773. c.—200
5774. c.—200
5775. c.—200
5776. c.—200
5777. c.—200
5778. c.—200
5779. c.—200
5780. c.—200
5781. c.—200
5782. c.—200
5783. c.—200
5784. c.—200
5785. c.—200
5786. c.—200
5787. . —100
5787. c.—200
5788. c.—200
5789. c.—200
5790. c.—200
5791. c.—200
5792. c.—200
5793. c.—200
5794. c.—200
5795. c.—200
5796. c.—200
5797. c.—200
5798. c.—200
5799. c.—200
5800. c.—200
5832. . —500
5835. t.—200
5839. t.—200
5929. . —100
5935. t.—200
5939. t.—200
5970. . —100
SEIS MIL
6017. . —100
6019. . —100

6035. t.—200
6039. t.—200
6135. t.—200
6139. t.—200
6174. . —100
6187. . —100
6204. . —100
6235. t.—200
6239. t.—200
6269. . —100
6307 . —500
6335. t.—200
6339. t.—200
6346. . —100
6364. . —100
6372. . —500
6435. t.—200
6439. t.—200
6450. . —100
6535. t.—200
6539. t.—200
6564. . —100
6608. . —100
6635. t.—200
6639. t.—200
6695. . —100
6734. . —100
6735. t.—200
6739. t.—200
6749. . —100
6835. t.—200
6839. t.—200
6918. . —100
6935. t.—200
6939. t.—200
6949. . —100
SIETE MIL
7002. . —100
7025. . —100
7035. t.—200
7039. . —100
7039. t.—200
7062. . —100
7135. t.—200
7139. t.—200
7235. t.—200
7239. t.—200
7275. . —100
7276. . —100
7294 . . —500
7304. . —100
7335. t.—200
7339. t.—200
7340. . —100
7374. . —100
7427. . —100
7435. t.—200
7439. t.—200
7535. t.—200
7539. t.—200
7543. . —100
7635. t.—200
7639. t.—200
7686. . —100
7720. . —100
7735. t.—200
7738. . —100
7739. t.—200
7740. . —100
7835. t.—200
7839. t.—200
7856. . —100
7897. . —100
7935. t.—200
7939. t.—200
7979. . —100
OCHO MIL
8030. . —100
8035. t.—200
8039. t.—200
8096. . —100
8108. . —500
8135. t.—200
8139. t.—200
8142. . —100
8162. . —100
8173. . —100
8200. . —100
8232. . —100
8235. t.—200
8239. t.—200

8264. . —100
8331. . —100
8335. t.—200
8339. t.—200
8359. . —100
8410. . —100
8435. t.—200
8439. t.—200
8493. . —100
8535. t.—200
8539. t.—200
8544. . —100
8631. . —100
8635. . —100
8635. t.—200
8639. t.—200
8671. . —100
8735. t.—200
8739. t.—200
8746. . —100
8775. . —100
8835. t.—200
8839. . —100
8839. t.—200
8871. . —100
8911. . —100
8935. t.—200
8939. t.—200
8964. . —100
8981. . —100
NUEVE MIL
9035. t.—200
9039. t.—200
9055. . —100
9073. . —100
9135. t.—200
9139. t.—200
9162. . —100
9196. . —100
9223. . —100
9234. . —100
9235. t.—200
9239. t.—200
9273. . —100
9320. . —100
9335. t.—200
9339. t.—200
9358. . —100
9411. . —100
9428. . —100
9430. . —100
9435. t.—200
9439. t.—200
9513. . —100
9535. t.—200
9539. t.—200
9545. . —100
9551. . —100
9618. . —100
9635. t.—200
9639. t.—200
9644. . —100
9645. . —100
9655. . —100
9693. . —100
9735. t.—200
9739. t.—200
9795. . —100
9809. . —100
9811. . —100
9835. t.—200
9838. . —100
9839. t.—200
9895. . —100
9935. t.—200
9939. t.—200
9955. . —100
9957. . —500
9984. . —100
9991. . —100
DIEZ MIL
10035. t.—200
10039. t.—200
10054. . —100
10061. . —100
10135. t.—200
10139. t.—200
10165. . —100
10235. t.—200
10239. t.—200
10307. . —100
10335. t.—200
10339. t.—200
10348. . —100

10386. . —100
10428. . —100
10435. t.—200
10439. t.—200
10468. . —100
10484. . —100
10528. . —100
10535. t.—200
10539. t.—200
10563. . —100
10567. . —100
10579. . —100
10610. . —100
10626. . —100
10635. t.—200
10639. t.—200
10684. . —100
10723. . —100
10735. t.—200
10739. t.—200
10790. . —100
10796. . —100
10835. t.—200
10839. t.—200
10868. . —100
10935. t.—200
10939. t.—200
10960. . —100
10975. . —100
10998. . —100
ONCE MIL
11035. t.—200
11039. t.—200
11073. . —100
11135. t.—200
11139. t.—200
11169. . —100
11179. . —100
11186. . —100
11202. . —100
11226. . —100
11235. t.—200
11237. . —100
11239. t.—200
11276. . —100
11278. . —100
11291. . —100
11335. t.—200
11339. t.—200
11340. . —100
11349. . —100
11373. . —100
11418. . —100
11435. t.—200
11439. t.—200
11535. t.—200
11539. t.—200
11576. . —100
11635. t.—200
11639. t.—200
11672. . —100
11677. . —100
11722. . —100
11735. t.—200
11739. t.—200
11758. . —100
11765. . —100
11768. . —100
11773. . —100
11828. . —100
11835. t.—200
11839. t.—200
11865. . —100
11935. t.—200
11938. . —100
11939. t.—200
11971. . —100
11991. . —100
DOCE MIL
12035. . —100
12035. t.—200
12039. t.—200
12135. t.—200
12139. t.—200
12184. . —100
12202. . —100
12235. t.—200
12239. t.—200
12279. . —100
12321. . —100
12335. t.—200
12337. . —100
12339. t.—200
12346. . —100
12374. . —100

12393. . —100
12417. . —100
12435. t.—200
12439. t.—200
12466. . —500
12535. t.—200
12539. t.—200
12604. . —100
12629. . —100
12632. . —100
12635. t.—200
12639. t.—200
12715. . —100
12727. . —100
12735. t.—200
12739. t.—200
12762. . —100
12828. . —100
12835. t.—200
12839. t.—200
12870. . —100
12877. . —100
12904. . —100
12911. . —100
12935. t.—200
12938. . —100
12939. t.—200
12998. . —100
TRECE MIL
13035. t.—200
13039. t.—200
13041. . —100
13049. . —100
13131. . —100
13135. t.—200
13139. t.—200
13153. . —100
13154. . —100
13203. . —100
13219. . —100
13235. t.—200
13239. t.—100
13255. . —100
13270. . —100
13287. . —100
13290. . —100
13325. . —100
13335. t.—200
13339. t.—200
13352. . —100
13363. . —100
13392. . —100
13399. . —100
13408. . —100
13435. t.—200
13439. t.—200
13444. . —100
13535. t.—200
13539. t.—200
13563. . —100
13635. t.—200
13639. t.—200
13735. t.—200
13739. t.—200
13835. t.—200
13839. t.—200
13935. t.—200
13939. t.—200
CATORCE MIL
14029. . —100
14035. t.—200
14039. t.—200
14043. . —100
14135. t.—200
14139. t.—200
14170. . —100
14171. . —100
14210. . —100
14235. t.—200
14236. . —500
14239. t.—200
14254. . —100
14302. . —100
14313. . —100
14320. . —100
14335. t.—200
14339. t.—200
14398. . —100
14435. t.—200
14439. t.—200
14451. . —100
14517. . —100
14535. t.—200
14539. t.—200

14635. t.—200
14639. t.—200
14648. . —100
14649. . —100
14671. . —100
14715. . —100
14735. t.—200
14739. t.—200
14793. . —100
14835. t.—200
14839. t.—200
14892. . —100
14915. . —100
14935. t.—200
14939. t.—200
QUINCE MIL
15023. . —100
15035. t.—200
15039. t.—200
15045. . —100
15058. . —100
15099. . —100
15135. t.—200
15139. t.—200
15228. . —100
15235. t.—200
15239. t.—200
15291. . —100
15335. t.—200
15339. t.—200
15345. . —100
15389. . —100
15435. t.—200
15439. t.—200
15471. . —100
15479. . —100
15500. . —100
15514. . —100
15535. t.—200
15539. t.—200
15541. . —100
15550. . —100
15554. . —100
15585. . —100
15591. . —100
15613. . —100
15622. . —100
15635. t.—200
15639. t.—200
15684. . —100
15691. . —100
15735. t.—200
15738. . —100
15739. t.—200
15816. . —100
15822. . —100
15829. . —100
15832. . —100
15835. t.—200
15839. t.—200
15935. t.—200
15939. t.—200
DIECISEIS MIL
16012. . —100
16035. t.—200
16039. t.—200
16107. . —100
16135. t.—200
16139. t.—200
16162. . —100
16235. t.—200
16239. t.—200
16252. . —100
16288. . —100
16315. . —100
16335. t.—200
16339. t.—200
16372. . —100
16435. t.—200
16439. t.—200
16456. . —100
16533. . —100
16535. t.—200
16539. t.—200
16635. t.—200
16639. t.—200
16665. . —100
16666. . —100
16712. . —100
16735. t.—200
16739. t.—200
16747. . —100
16781. . —100
16813. . —100
16835. t.—200

16839. t.—200
16903. . —100
16935. t.—200
16939. t.—200
16975. . —100
DIECISIETE MIL
17035. t.—200
17039. t.—200
17135. t.—200
17139. t.—200
17235. t.—200
17239. t.—200
17240. . —100
17244. . —100
17281. . —100
17282. . —100
17335. t.—200
17339. t.—200
17435. t.—200
17439. t.—200
17466. . —100
17535. t.—200
17539. t.—200
17540. . —100
17633. . —100
17635. t.—200
17639. t.—200
17643. . —100
17706. . —100
17735. t.—200
17739. t.—200
17796. . 25,000
17835. t.—200
17839. t.—200
17841. . —100
17850. . —500
17875. . —100
17914. . —100
17935. . —100
17935. t.—200
17939. t.—200
17995. . —100
DIECIOCHO MIL
18005. . —100
18035. t.—200
18039. t.—200
18120. . —100
18135. . —100
18135. t.—200
18139. . —100
18139. t.—200
18176. . —100
18196. . —100
18201. . —100
18235. t.—200
18239. t.—200
18291. . —100
18295. . —100
18296. . —100
18335. t.—200
18339. t.—200
18340. . —100
18361. . —100
18371. . —100
18435. t.—200
18439. t.—200
18457. . —100
18462. . —100
18463. . —500
18466. . —100
18490. . —100
18510. . —100
18535. t.—200
18539. t.—200
18545. . —100
18578. . —100
18586. . —100
18594. . —100
18603. . —100
18635. t.—200
18639. t.—200
18651. . —100
18735. t.—200
18739. t.—200
18776. . —100
18791. . —100
18794. . —500
18815. . —100
18819. . —100
18835. t.—200
18839. t.—200
18863. . —100

18925. . —100
18929. . —100
18935. t.—200
18939. t.—200
18982. . —100
DIECINUEVE MIL
19035. t.—200
19039. t.—200
19116. . —100
19135. t.—200
19139. . —500
19139. t.—200
19235. t.—200
19237. . —100
19239. t.—200
19242. . —100
19246. . —100
19297. . —100
19321. . —100
19335. t.—200
19339. t.—200
19342. . —100
19356. . —100
19395. . —100
19406. . —100
19421. . —100
19435. t.—200
19439. t.—200
19535. t.—200
19539. t.—200
19577. . —100
19635. t.—200
19639. t.—200
19646. . —100
19649. . —100
19683. . —100
19691. . —100
19725. . —100
19735. t.—200
19737. . —100
19739. t.—200
19809. . —100
19835. t.—200
19839. t.—200
19849. . —100
19852. . —100
19895. . —100
19929. . —100
19930. . —100
19935. t.—200
19939. t.—200
19941. . —100
VEINTE MIL
20013. . —100
20019. . —100
20035. t.—200
20039. t.—200
20074. . —100
20128. . —100
20135. t.—200
20137. . —100
20139. t.—200
20141. . —100
20159. . —100
20179. . —100
20210. . —100
20235. t.—200
20239. t.—200
20335. t.—200
20339. t.—200
20414. . —100
20435. t.—200
20439. t.—200
20515. . —100
20523. . —100
20535. t.—200
20539. t.—200
20566. . —100
20569. . —100
20577. . —100
20594. . —100
20605. . —100
20635. t.—200
20639. t.—200
20662. . —100
20735. t.—200
20738. . —100
20739. t.—200
20740. . —100
20751. . —100
20760. . —500
20788. . —100
20796. . —100
20821. . —100
20835. t.—200

20839. t.—200
20869. . —100
20935. t.—200
20939. t.—200
20997. . —100
VEINTIUN MIL
21035. t.—200
21039. t.—200
21045. . —100
21110. . —100
21135. t.—200
21139. t.—200
21151. . —100
21164. . —100
21178. . —100
21203. . —100
21220. . —100
21235. t.—200
21239. t.—200
21322. . —100
21335. t.—200
21339. t.—200
21353. . —100
21370. . —100
21378. . —100
21435. t.—200
21439. t.—200
21458. . —500
21486. . —100
21508. . —100
21520. . —100
21535. t.—200
21539. t.—200
21540. . —100
21546. . —100
21635. t.—200
21639. t.—200
21702. . —100
21735. t.—200
21739. t.—200
21831. . —100
21835. t.—200
21839. t.—200
21852. . —100
21855. . —100
21896. . —100
21935. t.—200
21939. t.—200
21971. . —100
21973. . —100
21982. . —100

VEINTIDOS MIL
22024. . —100
22035. . —100
22039. t.—200
22072. . —100
22076. . —100
22094. . —100
22098. . —100
22135. t.—200
22139. t.—200
22164. . —100
22165. . —100
22200. . —100
22202. . —100
22233. . —100
22235. t.—200
22239. t.—200
22335. t.—200
22337. . —100
22339. t.—200
22341. . —100
22369. . —100
22435. t.—200
22439. t.—200
22507. . —100
22535. t.—200
22539. t.—200
22597. . —100
22621. . —100
22624. . —100
22635. t.—200
22639. t.—200
22659. . —100
22700. . —100
22707. . —100
22735. t.—200
22739. t.—200
22749. . —500
22767. . —100
22835. t.—200
22839. t.—200
22889. . —500
22935. t.—200
22939. t.—200
22963. . —100
VEINTITRES MIL
23035. t.—200
23039. t.—200
23044. . —100
23057. . —100

23135. t.—200
23139. t.—200
23235. t.—200
23239. t.—200
23251. . —100
23296. . —100
23307. . —100
23335. . —100
23339. t.—200
23409. . —100
23411. . —100
23420. . —100
23435. t.—200
23439. t.—200
23463. . —100
23524. . —100
23535. t.—200
23539 t.—200
23543. . —100
23635. t.—200
23639 t.—200
23729. . —100
23735. t.—200
23739. t.—200
23768. . —100
23784. . —100
23835. t.—200
23839. t.—200
23860. . —100
23923. . —100
23935. t.—200
23939. t.—200
VEINTICUATRO MIL
24019. . —100
24030. . —100
24035. t.—200
24039. t.—200
24079. . —100
24089. . —100
24094. . —100
24135. t.—200
24139. t.—200
24189. . —100
24231. . —100
24235. t.—200
24239. t.—200
24242. . —100
24335. t.—200
24339. t.—200
24435. t.—200
24439. t.—200
24477. . —100

24517. . —100
24535. t.—200
24539. t.—200
24545. . —100
24554. . —100
24612. . —100
24617. . —100
24634. . —100
24635. t.—200
24639. t.—200
24735. t.—200
24739. t.—200
24752. . —100
24814. . —100
24826. . —100
24835. t.—200
24839. t.—200
24892. . —100
24913. . —100
24933. . —100
24935. t.—200
24937. . —100
24939. t.—200
24948. . —100
24957. . —100
VEINTICINCO MIL
25000. . —100
25035. t.—200
25039. t.—200
25090. . —100
25135. t.—200
25139. t.—200
25203. . —100
25235. t.—200
25239. . —100
25239. t.—200
25248. . —100
25285. . —100
25286. . —100
25335. t.—200
25339. t.—200
25365. . —100
25401. . —100
25406. . —100
25435. t.—200
25439. t.—200
25498. . —100
25503. . —100
25508. . —100
25522. . —100
25535. t.—200
25539. t.—200

25587. . —100
25604. . —100
25635. t.—200
25639. . —100
25639. t.—200
25669. . —100
25672. . —100
25685. . —100
25727. . —100
25735. t.—200
25739. t.—200
25835. t.—200
25839. t.—200
25847. . —100
25927. . —100
25935. t.—200
25939. t.—200
25957. . —100
25967 . —100
VEINTISEIS MIL
26032. . —100
26035. t.—200
26039. t.—200
26119. . —100
26122. . —100
26127. . —100
26135. t.—200
26136. . —100
26139. t.—200
26227. . —100
26235. t.—200
26239. t.—200
26272. . —100
26296. . —100
26335. t.—200
26339. t.—200
26357. . —100
26365. . —100
26412. . —100
26416. . —100
26421. . —100
26435. t.—200
26437. . —100
26439. t.—200
26448. . —100
26465. . —100
26499. . —100
26520. . —100
26531. . —100
26535. . —100
26535. t.—200
26539. t.—200

26542. . —100
26592. . —100
26635. t.—200
26639. t.—200
26641. . —100
26716. . —100
26735. t.—200
26739. t.—200
26745. . —100
26761. . —100
26778. . —100
26826. . —500
26831. . —100
26835. t.—200
26837 . —100
26839 t.—200
26853 . —100
26882 . —100
26919 . —100
26935. t.—200
26939 t.—200
VEINTISIETE MIL
27009 —100
27035. t.—200
27039. t.—200
27063. . —100
27084. . —100
27096. —500
27106. . —100
27135. t.—200
27139. t.—200
27152. —100
27235. t.—200
27239. t.—200
27249. . —100
27294. . —100
27335. t.—200
27339. t.—200
27343. . —500
27350. . —100
27410. . —100
27421. . —100
27435. t.—200
27439. t.—200
27440. . —100
27451. . —100
27500. . —100
27529. . —100
27535. t.—200
27539 t.—200

27563. . —100
27635. t.—200
27639. t.—200
27721. . —100
27735. t.—200
27739. t.—200
27764. . —100
27796. . —100
27798. . —100
27803. . —100
27835. t.—200
27839. t.—200
27844. . —100
27872. . —100
27893. . —100
27934. . —100
27935. t.—200
27939. t.—200
27981. . —100
27988. . —100
VEINTIOCHO MIL
28034. —100
28035. t.—200
28039. t.—200
28059. . —100
28117. . —100
28131 —100
28135. t.—200
28139 t.—200
28191. . —100
28235. t.—200
28238. . —100
28239. t.—200
28243. . —100
28269. . —100
28335. t.—200
28339. t.—200
28357. . —100
28371. . —100
28435. t.—200
28439. t.—200
28481. . —100
28504. . —100
28535. t.—200
28539. t.—200
28635. t.—200
28637. . —100
28639. t.—200
28683. . —100
28686. . —100
28694. . —100
28712. . —100

28735. t.—200
28739. t.—200
28780. . —100
28824. . —100
28830. . —100
28835. t.—200
28839. t.—200
28899. . —100
28917. . —100
28935. t.—200
28939. t.—200
VEINTINUEVE MIL
29015. . —100
29035. t.—200
29039. t.—200
29115. . —100
29135. t.—200
29139. t.—200
29141 . —100
29146. . —100
29180. . —100
29235. t.—200
29239. t.—200
29244. . —100
29253. . —100
29257. . —100
29335. t.—200
29339. t.—200
29347. . —100
29394. . —100
29412. . —100
29413. . —100
29435. t.—200
29438. . —100
29439. t.—200
29520. . —500
29535. t.—200
29539. t.—200
29569. . —100
29578. . —100
29590. . —100
29619. . —100
29635. t.—200
29639. t.—200
29642. . —500
29735. t.—200
29739. t.—200
29745. . —100
29753. . —100
29790. . —100

29835. t.—200
29839. t.—200
29874. . —100
29899. . —100
29915. . —100
29935. t.—200
29939. t.—200
29977. . —100
TREINTA MIL
30026. . —100
30035. t.—200
30039. t.—200
30128. . —100
30135. t.—200
30139. t.—200
30144. . —100
30145. . —100
30210. . —100
30235. t.—200
30239. t.—200
30335. t.—200
30339. t.—200
30355. . —100
30358. . —100
30401. c.—200
30402. . —100
30402. c.—200
30403. c.—200
30404. c.—200
30405. c.—200
30406. c.—200
30407. c.—200
30408. c.—200
30409. c.—200
30410. c.—200
30411. c.—200
30412. c.—200
30413. c.—200
30414. c.—200
30415. c.—200
30416. c.—200
30417. c.—200
30418. c.—200
30419. c.—200
30420. c.—200
30421. c.—200
30422. c.—200
30423. c.—200
30424. c.—200
30425. c.—200

30426. c.—200
30427. c.—200
30428. c.—200
30429. c.—200
30430. c.—200
30431. c.—200
30432. c.—200
30433. c.—200
30434. c.—200
30434. a. 1,000
30435. 100,000
30436. p. 1,000
30436. c.—200
30437. c.—200
30438. c.—200
30439. t.—200
30439. c.—200
30440. c.—200
30441. c.—200
30442. c.—200
30443. c.—200
30444. c.—200
30445. c.—200
30446. c.—200
30447. c.—200
30448. c.—200
30449. c.—200
30450. c.—200
30451. c.—200
30452. c.—200
30453. c.—200
30454. c.—200
30455. c.—200
30456. c.—200
30457. c.—200
30458. c.—200
30459. c.—200
30460. . —100
30460. c.—200
30461. c.—200
30462. c.—200
30463. c.—200
30464. c.—200
30465. c.—200
30466. c.—200
30467. c.—200
30468. c.—200
30469. c.—200

30470. c.—200
30471. c.—200
30472. c.—200
30473. c.—200
30474. c.—200
30475. c.—200
30476. c.—200
30477. c.—200
30478. c.—200
30479. c.—200
30480. c.—200
30481. c.—200
30482. c.—200
30483. c.—200
30484. c.—200
30485. c.—200
30486. c.—200
30487. c.—200
30488. c.—200
30489. c.—200
30490. c.—200
30491. c.—200
30492. c.—200
30493. c.—200
30494. c.—200
30495. c.—200
30496. c.—200
30497. c.—200
30498. c.—200
30499. c.—200
30500. c.—200
30535. t.—200
30539. t.—200
30612. . —100
30635. t.—200
30639. t.—200
30735. t.—200
30738. . —100
30739. t.—200
30766. . —100
30789. . —100
30815. . —100
30835. t.—200
30839. t.—200
30935. t.—200
30939. t.—200
30950. . —100
30971. . —100
30980. . —100

El premio de $100,000 ha correspondido al número 30435.

Las 2 aproximaciones anterior y posterior al Primer premio han correspondido á los números 30434 y 30436.

Las 99 aproximaciones á la centena del Primer premio han correspondido á los números del 30401 al 30434 y del 30436 al 30500.

El premio de $50,000 ha correspondido al número 5739.

Las 2 aproximaciones anterior y posterior al Segundo premio han correspondido á los números 5738 y 5740.

Las 99 aproximaciones á la centena del Segundo premio han correspondido á los números del 5701 al 5738 y del 5740 al 5800.

El premio de $25,000 ha correspondido al número 17796.

El premio de $10,000 ha correspondido al número 1929.

Todo billete que termine en 35 le corresponden 200 pesos.

Todo billete que termine en 39 le corresponden 200 pesos.

El siguiente Sorteo No. 598, se celebrará el día 19 de Mayo de 1926 y constará de 19,000 billetes á $100 el entero dividido en centésimos á UN PESO cada fracción.

Lo que se publica para general conocimiento.--Habana, 10 de Mayo de 1926.

DEPARTAMENTO DE OBSEQUIOS DEL "DIARIO DE LA MARINA"

ESTAFETA

PEDRO BRAVO.—General Rabí 38.—Usted envía diez cupones pero no expresa la población a que ha de dirigirsele el vale. Esperamos su nuevo aviso.

DATIVO GARCIA RIVERO.—Guantánamo.—El recibo que usted anuncia en su carta no ha llegado, pudiendo ser que lo dejara en su poder al cerrar la carta. El mismo es imprescindible para enviarle los vales numerodas correspondientes.

CONSUELO LOPEZ.—Habana.—Hemos recibido cien cupones de usted, pero sin darnos la direccion de su casa para poder remitírselos. Hágalo a la mayor brevedad.

M. LIZAMA.—Colón.—El sorteo de los viajes a España o Francia está señalado para el día 30 del actual. Lea lo que publicamos periódicamente en el DIARIO.

ANTONIO FERNANDEZ.—Cárdenas.—Los vales que usted reclamá le fueron enviados el día primero del actual.

CARTAS DEVUELTAS POR CORREO POR LLEVAR LA DIRECCION DEFICIENTE

ROSA COROMINAS, Apartado 96, Colón.
ALBERTO GONZALEZ, 2 y 7a., Vedado.
ELISA SOUSA OLIVERA, Parque y Panamá, Buen Retiro.
JOSE OTERO PORTO, Animas 188, bajos, Habana.
MATEO ALBERTO, Villanueva 76, Manzanillo.

CARTAS DETENIDAS CON VALES POR FALTA DE DIRECCION

Daniel Ayerbe Vejerano; Manuel Arias, Camagüey; Basilio Garrido, Matanzas; Irmina Fleitas de Gómez; José R., San Mariano y San Lázaro; Pedro Méndez; Laureano Corona Fernández.

M.E.C.D. 2016

MERCADO DE LA HABANA

BOLSA LOCAL

Con tono irregular, con firmeza en algunos valores y pesadez en otros rigió ayer el mercado local de valores.

Fuera de pizarra se operó en distintas emisiones de bonos y obligaciones de bonos y obligaciones y en acciones de diferentes empresas.

Las acciones de la Cuba Cane y Teléfonos Internacional acusan baja.

Acusan pesadez las acciones de la Empresa Naviera de Cuba.

Sostenidos los valores de la Cuban Telephone, Ferrocarriles Unidos y Jarcia de Matanzas.

Firmes las acciones de la Havana Electric.

Con buen tono actuó el mercado de bonos, exceptuando los de la Papelera y Licorera, que acusan flojedad.

El mercado cerró quieto.

BOLSA DE LA HABANA

COTIZACION OFICIAL

Mayo 10 de 1926.

BONOS Y OBLIGACIONES INSCRIPTOS EN LA BOLSA DE LA HABANA
Valor: $82.892,520.00

	Capital	Interés	Cupón	COTIZACION Comp.	Vend.
R. Cuba 1904 Speyer	$35.000.000	5 %	M S	101	—
R. Cuba 1905 D. I.	11.169.800	5 %	M S	98¼	—
R. Cuba 1904 4½	16.500.000	4 %	F A	91⅛	—
R. Cuba 1914 Morgan	10.000.000	5 %	F A	98	—
R. Cuba 1917 Puertos	7.000.000	5 %	M N	95¼	—
R. Cuba 1923 5½	50.000.000	5½ %	E15J15	102½	105
A. Habana 1a. hip.	6.188.000	6 %	E.A.J.O	102	—
A. Habana 2a. hip	2.655.000	6 %	E.A.J.O	100	—
Banco Territorial	4.000.000	6 %	E J	—	96
Calzado	400.000	8 %	J D	85	97
Cerv. Internacional	2.000.000	7 %	E J	103	106¼
Cª Az. Ciego de Avila	700.000	6 %	Mz. 30	—	—
Acueducto Cienfuegos	1.500.000	7 %	J D	—	—
Ca. Curtidora	200.000	6 %	J D	40	—
Gas y Electricidad	4.000.000	5 %	J D	108	115
F. C. Gibara	349.000	8 %	F A	—	—
H. Electric Cons.	8.972.561	5 %	F A	97¾	—
H. Electric (H. G.)	25.000.000	5 %	M S	95¼	97¾
Ca. Licorera	2.500.000	7 %	A y O	27	—
Manufacturera	2.600.000	7 %	A y O	50	54¾
Matadero Industrial	300.000	6 %	F A	50	—
Nacional de Hielo	300.000	8 %	J D	—	—
N. F. de Hielo (bonos)	3.000.000	6 %	J D	103¼	—
N. F. de Hielo (obgs.)	3.000.000	7 %	J D	102	108
F. C. Noroeste	3.000.000	6 %	E J	—	—
Papelera serie A.	500.000	8 %	F15A15	97	101¾
Papelera serie B.	800.000	8 %	M N	69	77½
Eléctrica Santiago	1.500.000	6 %	E J	—	—
Teléfono	2.000.000	5 %	E J	90	—
Teléfono (Conv. Col.)	2.500.000	5 %	E J	—	—
F. C. Unidos	3.830.000	5 %	E J	86	87¾
Ca. Urbanizadora	2.000.000	8 %	D.M.J.S	—	—

ACCIONES
Valor inscripto: $283.014,800.00

	Capital	COTIZACION Comp.	Vend.
Compañía Cubana de Accidentes	$ 250.000	—	—
Banco Agrícola de Puerto Príncipe	320.000	—	—
Banco Teritorial de Cuba	5.000.000	—	—
Banco Territorial de Cuba (benef.)	5.000.000	—	—
Calzado, preferidas	400.000	20	—
Cervecera Internacional (preferidas)	1.000.000	120	—
Compañía Azucarera Ciego de Avila	1.200.000	—	—
Acueducto de Cienfuegos	1.000.000	—	—
Constancia Copper Company	1.000.000	—	—
Compañía Constructora (preferidas)	2.000.000	—	—
Compañía Constructora (comunes)	3.000.000	—	—
Cuba Cane Sugar (preferidas)	50.000.000	—	—
Cuba Cane Sugar (comunes)	50.000.000	—	—
Cuban Railroad (preferidas)	10.000.000	—	—
Cuban Central (preferidas)	900.000	—	—
Cuban Central (comunes)	900.000	—	—
Cuban Tire R. Co. (preferidas)	781.700	—	—
Cuban Tire R. Co. (comunes)	2.563.400	—	—
Compañía Curtidora Cubana	300.000	4	—
Ferrocarril Gibara-Holguín	400.000	—	—
Havana Electric (preferidas)	21.000.000	113	118
Havana Electric (comunes)	15.000.000	210	—
Compañía Industrial de Cuba	250.000	—	—
Ca. Jarcia de Matanzas (preferidas)	2.500.000	96⅛	98
Co. Jarcia de Matanzas (comunes)	3.500.000	35⅛	38
Compañía Licorera (comunes)	8.000.000	1	3
Lonja Comercio Habana (preferidas)	200.000	100	—
Lonja Comercio Habana (comunes)	200.000	150	—
Manufacturera Nacional (preferdas)	5.000.000	6½	7½
Manufacturera Nacional (comunes)	6.000.000	2	2¾
Matadero Industrial	1.000.000	—	—
Empresa Naviera (preferidas)	2.000.000	63½	67½
Empresa Naviera (comunes)	4.000.000	7¼	14
Nueva Fábrica de Hielo	3.000.000	400	—
Nacional de Perfumería (preferidas)	1.400.000	67	79
Nacional de Perfumería (comunes)	1.850.000	12	19
Ca. Cubana de Pesca (preferidas)	1.000.000	105	—
Ca. Cubana de Pesca (comunes)	1.500.000	33	50
Banco de Préstamos	500.000	—	—
Eléctrica de Santiago de Cuba	1.500.000	—	—
Eléctrica de Sancti Spíritus	39.800	—	—
Cuban Telephone (preferidas)	2.000.000	106	108
Cuban Telephone (comunes)	5.000.000	100	—
Teléfono Intersacional	25.000.000	116½	118⅛
The Trust Company of Cuba	5.000.000	—	—
F. S. Unidos y Almacenes de Regla	6.859.970	84	91
Union Oil Company	1.000.000	—	—
La Unión Nacional (preferidas)	750.000	—	—
La Unión Nacional (beneficiarias)	750.000	—	—
Ca. Urbanizadora (preferidas)	1.500.000	—	—
Ca. Urbasizadora (comunes)	3.000.000	—	—
Metropolitan Auto	200.000	—	—
	200.000	—	—

Nota.—Es de observarse que en la Bolsa de la Habana solamente dos Compañías azucareras cotizan sus valores: la Compañía Azucarera Ciego de Avila y la Cuban Cane Corporation. En cambio, obsérvese el número de Compañías azucareras que cotizan sus valores en la Bolsa de New York. Véase dicha información. El montante total de los valores inscriptos en la Bolsa de la Habana, incluyendo los bonos de la Deuda Pública, asciende a $460,930.021.00.

MERCADO DE BONOS

BONOS CUBANOS

NUEVA YORK, mayo 10.—(AP)

	Alto	Bajo	Cierre
Cuba 5 1|2 s. 1953	102	101¾	102
Cuba Ex. 5 s. 1904			100½
Cuba Ex. 5 s. 1949			98
Cuba Ex 4½ s 1949			90⅞
C. Railroad 5 s 1952	93½	93½	93½
Hav. Elec. 5 s 1952	96⅝	96⅝	96⅝

VALORES AZUCAREROS

NUEVA YORK, mayo 10.—(AP)

	Alto	Bajo	Cierre
A. Sugar. Ventas 500	67¼	67¼	67¼
C. A. Sugar.—Ventas 200	24	24	24
C. Cane Sugar. Ventas 700	9⅛	9⅛	9⅛
C. Cane S. pf. Ventas 2200	40⅛	39⅝	40⅛
P. Alegre Sug. Ventas 200	36	36	36

BONOS DE LA LIBERTAD

NUEVA YORK, mayo 10.—(AP)

	Alto	Bajo	Cierre
3 1|2	100.27	100.25	100.26
1o. 4 s.	Sin	cotizar	
2o. 4 s.	100.6	100.6	100.6
1o. 4 1|4	102.20	102.18	102.18
2o. 4 1|4	100.28	100.27	100.27
3o. 4 1|4	101.10	101.8	101.9
4o. 4 1|4	103.7	103.5	103.5
U. S. T. 4 s.	104.14	104.10	104.12
U. S. T. 4 1|4	108.14	108.14	108.14
U. S. T. 3 3|4	101.10	101.7	101.7
In Tel and Tel	119	117 ½	117 ¾

BONOS INTERNACIONALES

NUEVA YORK, mayo 10.—(AP)

	Alto	Bajo	Cierre
Burdeos 6 % 1919	85¾	85	85
Lyon 6 % 1919	85½	85	85
Marsella 6 % 1919	85⅞	85½	85½
Alemania 7 % 1949	103⅛	103	103⅛
Francia 7 % 1949	90⅝	90	90⅛
Holanda 6 % 1954	103⅞	103⅞	103⅞
Argentina 6 % 1957	98⅞	98½	98½
Chile 7 por 100 1942	100⅜	100½	100½
Checo Eslovaquia 8 por % 1951	101⅛	101	101⅛

PLATA EN BARRAS

NUEVA YORK, mayo 10.—(AP)
Plata en barras 65¾

MERCADO DE VALORES

NUEVA YORK, mayo 10. (U. P.) Los precios en el mercado de valores abrieron hoy vigorosamente bajo un fuerte ataque de ventas, organizado por los bajistas, pero las bajas extremas, que oscilaron entre uno y ocho puntos en emisiones activas, quedaron substancialmente reducidas por la ola de cubrirse que se desató a última hora. El total de ventas pasó el límite del millón de acciones por la primera vez desde el último martes.

El anuncio de una fuerte reducción en los precios de automóviles, acordada por una de las más importantes de estas industrias, y la inesperada y enorme merma de sobre 500,000 toneladas en las órdenes pendientes de abril de la United States Steel Corporation, fueron presumiblemente los factores determinantes del movimiento de ventas.

MOVIMIENTO DE AZUCAR

El habido durante la semana fué como sigue:

	Tons.
Recibos seis puertos	50.346
Recibos otros puertos	53.089
Exportación seis puertos	31.801
Exportación otros puertos	52.638
Existencia seis puertos	867.949
Existencia otros puertos	603.193
Centrales moliendo	75
EXPORT	
Hatteras	60.948
Europa	5.750
New Orleans	5.714
Galveston	2.385
Savannah	3.642
Canadá	6.000

Habana, 10 de mayo 1926.
Gumá & Mejer.

BOLSA DE MADRID

MADRID, mayo 10.—(AP)
Las cotizaciones del día fueron las siguientes:
Libra esterlina: 33.76 pesetas.
Franco: 21.85 pesetas.

BOLSA DE BARCELONA

BARCELONA, mayo 10.—(AP)
El dollar se cotizó a 6 95.5 pesetas.

BOLSA DE PARIS

PARIS, mayo 10.—(AP)
Los precios permanecieron hoy irregulares.
Renta del 3 por 100: 47.20 frs.
Cambios sobre Londres: 155.50 frs.
Empréstito del 5 por 100: 55.70 frs.
El dollar se cotizó a 32.06 frs.

BOLSA DE LONDRES

LONDRES, mayo 10.—(AP)
Consolidados por dinero: 54.
United Havana Railway: 69 1|2.
Empréstito brtánico del cinco por 100: 99 1|2.
Empréstito británico del 4 1|2 por 100: 93 1|4.

LUPULO

Importante casa de lúpulo, muy capaz de entregar, busca

REPRESENTANTE BIEN INTRODUCIDO,

eventualmente en comunidad de intereses, para la venta intensiva en las cervecerías

Envíense ofertas con referencias a

RUDOLF MOSSE

BERLIN S. W. Alemania-Bajo N. K. 4382

PESETA

SE COTIZO A RAZON DE
6 PESETAS
95.41
DOLLAR

TABACO

DEL MERCADO DE RAMA

Las terceras de una vega de Vuelta Arriba que recibieron Torres y Meneses, estos almacenistas las vendieron a Tamargo y Compañía, quienes ayer registraron y cargaron los tercios.

Walter Sutter y Compañía compraron a Sierra y Díez, trescientos nueve tercios de catorcenas ligeras y pesadas de la Costa Norte de Vuelta Abajo. Fueron registradas durante la mañana y la tarde de ayer, y cargdos también los tercios.

Pasaron, además, a terceras manos, varios pequeños lotes de tripas y capas con destino a pequeñas fábricas.

Y de ninguna otra cosa supimos en el mercado, por lo que a operaciones respecta.

—En los almacenes de José Galván, S. en C., entraron sesenta tercios de capas nuevas, de la escogida que dicho almacenista hace en el Wajay.

CARGARON LAS VEGAS

Acabaron de cargar el tabaco de las acreditadas vegas de San Antonio de los Baños, denominadas "Monte-Remo" y "Tomeguín", los almacenistas Fernández-Grau y Hermano.

Estos señores tienen comprometida otra vega de fama; pero no sabemos que la hayan cargado. Posiblemente no lo hagan mientras persistan las circunstancias a que nos referimos el domingo. Igual actitud se verán obligados a adoptar otras firmas.

LAS CAPAS DE GERVASIO

Las capas que obtiene en su finca de Consolación el experto cosechero Gervasio Amador, serán seleccionadas este año en los talleres que cuentan en Bejucal, Constantino González y Compañía.

El tabaco de Gervasio, según noticias que ayer recibimos, ya está llegando a Bejucal.

CINCO VEGAS COMPRADAS

La primera firma manufacturera que ha comprado vegas para fábrica en Vuelta Abajo, es la de Cifuentes, Pego y Compañía, propietaria de la marca de tabacos "Partagás".

Las noticias que ayer recibimos de San Luis de Pinar del Río, nos dicen que la mencionada firma compró las renombradas vegas de Sabino Plasencia, Antonio María Vázquez, Santiago Plasencia, Gustavo Padrón y Sixto Plasencia.

Las cinco vegas darán un aproximado de cinco mil tercios, o acaso más.

EL PRECIO DEL DINERO

NUEVA YORK, Mayo 10. (AP)—Demanda de dinero, firme. Tipo alto, 4 por ciento; tipo bajo, idem; tipo dominante, 4; tipo de cierre, 4; ofertas hasta 4 y 1|4; préstamos contra aceptaciones, a 3 1|2. Dinero para préstamos a largo plazo, firme; préstamos colaterales 60-90 dias, al cuatro por ciento; de cuatro a seis meses, al cuatro por ciento. En papel original, al cuatro por ciento.

El pago a los acreedores del Banco Nacional

Numeroso público acudió ayer a primera hora a las oficinas del Banco Nacional de Cuba, con el fin de hacer efectivo el tanto por ciento que le corresponde a sus créditos de acuerdo con el pacto celebrado con el Gobierno.

Se habilitaron varias ventanillas, cuyos empleados recogían las libretas de los acreedores, haciéndoles entrega de un recibo, el que desde el día de mañana será canjeado por un cheque que se hará efectivo en distintos bancos de esta plaza.

REPUBLICA DE CUBA

SECRETARIA DE OBRAS PUBLICAS

Jefatura de la Ciudad de la Habana
Negociado de Acueducto y Alcantarillado
Departamento de Recaudación por Servicio de Agua
Aviso
Plumas de Agua
Primer Trimestre de 1926, de la HABANA
Tercer Trimestre de 1925 a 1926, del VEDADO

Se hace saber a los contribuyentes por el concepto expresado, que pueden acudir a satisfacer sus respectivas cuotas, sin recargo alguno, a las oficinas recaudadoras de esta Secretaría, situadas en los entresuelos de la casa Aguiar 81 y 83, todos los días hábiles, desde el 15 del mes actual al 14 de mayo próximo, durante las horas comprendidas de 8 a 11 a. m. y de 1 a 3 p. m., excepto los sábados que sólo será de 8 a 11 de la mañana.

Igualmente podrán abonarse en dicho plazo, sin recargo, los recibos adicionales de trimestres anteriores, por altas o por rectificaciones de cánon, que no han estado antes al cobro.

Los recibos de casas de la Habana, calles de la A a la F, se pagarán en la taquilla No. 1; de la G a la Q, en la taquilla No. 2, y de la R a la Z, en la taquilla número 3.

Los recibos del VEDADO se pagarán todos en la taquilla número 4.

Para efectuar sus pagos deberán los contribuyentes presentar el último recibo satisfecho; y finalmente, se les advierte que el que no pagare su cuota dentro del plazo señalado, incurrirá en el recargo del 10 por ciento y se le seguirá el cobro por la vía de apremio.

Habana, abril 10 de 1926.

R. Chenard, Jefe del Departamento.

M. de Cárdenas, Administrador Delegado. Conforme; publíquese.

Carlos Miguel de Céspedes, Secretario de Obras Públicas.

409 — 14 My

F I N A N Z A S

LA HUELGA

La huelga ferroviaria continúa en pie.

Prácticamente el conflicto tiene paralizada la vida económica de las tres provincias.

No creemos que esta situación se pueda prolongar sin que sufran gravísimos perjuicios los intereses públicos y aún aquellos que respectivamente representan obreros y patronos.

El peor daño que puede derivarse sobre un país es el que puede provenirle de un estado casi constante de inestabilidad en el ejercicio de sus actividades económicas.

Porque Cuba, perennemente, se encuentra en un estado semejante, todos nuestros negocios. Salarios y operaciones mercantiles descansan en los principios de una restricción del crédito, onerosa, tanto para los capitalistas como para los trabajadores.

Es, pues, indispensable, que de alguna forma, se emprenda la noble tarea de aunar las voluntades en conflicto.

No es posible que luchen como irreconciliables enemigos factores de idéntica importancia social y política, cuando ambos, de acuerdo con las leyes básicas de la nación y de sus propios intereses, les otorgan sin cortapisas medios pacíficos y eficaces para equilibrar sus relaciones.

Desde este punto de vista, las huelgas en Cuba carecen de fundamento.

ZAFRA AZUCARERA

Mercado Local

El mercado local de azúcar abrió firme, cerrando con alguna quietud.

Se exportaron ayer por los distintos puertos de la República 22.302 sacos de azúcar.

Han terminado su molienda los siguientes centrales:

Mercedes, en Cárdenas con 301,135 sacos y un estimado de 320,000 sacos.

Perseverancia en Cienfuegos con 265,731 sacos y un estimado de 320,000 sacos.

Morón, en Morón con 768.682 sacos y un estimado de 750.000 sacos.

Violeta en Puerto Tarafa con 456,836 sacos y un estimado de 500,000 sacos.

Lugareño, en Puerto Tarafa, con 336,591 sacos y un estimado de 400,000 sacos.

Velasco, en Puerto Tarafa con 226,256 sacos y un estimado de 226,000 sacos.

Stewart en Júcaro con 543.623 sacos y un estimado de 550,000 sacos.

Jagüeyal en Júcaro con 374,256 sacos y un estimado de 425,000 sacos.

Isabel en Guantánamo con 125,000 sacos y un estimado de 120,000 sacos.

Río Cauto en Manzanillo, con 255,869 sacos y un estimado de 225,000 sacos.

Baraguá, en Júcaro con 508,907 sacos y un estimado de 550,000 sacos.

Guipuzcoa en Cárdenas con 170,310 sacos y un estimado de 180,000 sacos.

Australia, en Matanzas con 112,000 sacos y un estimado de 100,000 sacos.

Parque Alto en Cienfuegos con 110,873 sacos y un estimado de 95,000 sacos.

Tuinicú, en Nuevitas con 266,857 sacos y un estimado de 300.000 sacos.

Alto Cedro en Antilla, con 246,853 sacos y un estimado de 276,000 sacos.

Macareño, en Santa Cruz del Sur, con 240.228 sacos y un estimado de 225,000 sacos.

Gómez Mena, en Matanzas con 358,001 sacos y un estimado de 385,000 sacos.

Araujo, en Cárdenas con 109,173 sacos y un estimado de 130,000 sacos.

Ermita, en Guantánamo con 168,000 sacos y un estimado de 150,000 sacos.

San Agustín en Cienfuegos con 169.360 sacos y un estimado de 150,000 sacos.

España, en Cárdenas, con 450,000 sacos y un estimado de 450,000 sacos.

Dolores, en Cárdenas con 69,000 sacos y un estimado de 70,000 sacos.

Céspedes en Puerto Tarafa con 310.222 sacos y un estimado de 350,000 sacos.

Victoria en Caibarién con 156,962 sacos y un estimado de 170.000 sacos.

Adelaida en Júcaro con 257.000 sacos y un estimado de 300,000 sacos.

Tahon en Caibarién con 36,000 sacos y un estimado de 40,000 sacos.

Palma en Santiago de Cuba con 294.000 sacos y un estimado de 333.000 sacos.

Muelen actualmente 73 centrales.

Han terminado su molienda 104 centrales.

Según datos de los conocidos estadísticos señores Gumá y Mejer el movimiento de azúcares en los distintos puertos de la República, durante la pasada semana fué como sigue:
Arribos 103.435 toneladas.
Exportado 84.439 toneladas.
Existencias 1.471.142 toneladas.

El mercado de azúcar en New York abrió firme, cerrando con alguna flojedad.

Se anunciaron las siguientes ventas:

5,000 sacos de Puerto Rico a 4.24 centavos libra costo seguro y flete para llegar en 25 de mayo a la National Sugar Co.

15.000 sacos de Cuba a 2.1|2 centavos libra costo y flete embarque fin de este mes a un expendedor.

21,000 sacos de Cuba a 2.1|2 centavos libra costo y flete, despacho de mayo 15 a Lou y Co.

2,000 toneladas de Filipinas a 4.27 centavos libra costo, seguro y flete, despacho de mayo 15 a Lou y Co.

24,000 sacos de Cuba a 2,1|2 centavos libra costo y flete embarque fin de mes a la American Sugar Co.

20,000 sacos de Cuba a 2.1|2 centavos libra costo y flete, embarque de fin de este mes a la National Sugar Co.

Ayer poco antes del cierre se anunció que el total de ventas de Cuba, Puerto Rico y Filipinas, durante el día ascendieron a 125,000 sacos.

Cerró el mercado con algunas partidas ofrecidas a 2.1|2 centavos libra, costo y flete.

PROMEDIO DE LA COTIZACION OFICIAL DEL AZUCAR

MES DE ABRIL

1a. quincena	
Habana	1.994749
Matanzas	2.047379
Cárdenas	2.028736
Sagua	2.053514
Manzanillo	2.013337
Cienfuegos	2.050103
2a. quincena	
Habana	2.089098
Matanzas	2.12026
Cárdenas	2.118967
Sagua	2.149330
Manzanillo	2.107696
Cienfuegos	2.126184
DEL MES	
Habana	2.042758
Matanzas	2.095516
Cárdenas	2.074591
Sagua	2.102255
Manzanillo	2.061342
Cienfuegos	2.088584

COTIZACION OFICIAL DEL PRECIO DEL AZUCAR

Reportadas por los Colegios de Corredores

Matanzas	2.189900
Sagua	2.218750
Cienfuegos	2.144100

Deducidas por eel proceimiento señalado en el Apartado Quinto del decreto 1770

Habana	2.121427
Cárdenas	2.153851
Manzanillo	2.142967

EXPORTACION DE AZUCAR

Las exportaciones de azúcar reportadas en el día de ayer por las aduanas en cumplimiento de los apartados primero y octavo del decreto 1,770, fueron las siguientes:

Aduana de Sagua: 12,302 sacos.—Destino: New York.

Aduana de Tunas de Zaza: 10.000 sacos. Destino: Texas City.

EL COLEGIO DE CORREDORES DE LA PLAZA DE CIENFUEGOS Y LAS BOLSAS DE AZUCAR

Una iniciativa beneficiosa que influirá como válvula reguladora entre "la oferta y la demanda"

Cienfuegos, Mayo 10. de 1926.
Honorable Sr. Presidente de la República.—Habana.

Honorable señor: Por acuerdo de la Junta de Gobierno, tengo el honor de elevar a usted el escrito que con fecha 8 de marzo último Representación de los Corredores de Cuba, dirigieron a la Comisión Mixta que tenía a su cargo la redacción de la Ley de Promedios azucareros y que por su actualidad al ser aprobada ahora dicha Ley pudiera ese Ejecutivo encontrar aplicación en la fórmula que se indica, ya que ella concilia las aspiraciones de las partes interesadas con la garantía que la nueva Ley debe significar para todos los intereses.

Esta Corporación cree oportuno ascsorar a usted en el sentido de que las cotizaciones y promedios que diaria, quincenal y mensualmente realizamos, surgen de declaraciones juradas espontáneamente, hechas por los señores hacendados legalizadas al efecto y siendo muy limitada y casi embrionaria las operaciones del mercado local no obstante con dichas declaraciones juradas que autentizan y legalizan los señores Colegiados la cotización y los promedios puedan ser confeccionados correctamente.

La crisis de los precios.—Existe una premisa sentada y reconocida por todos como hecho cierto: que en Cuba se ve obligada en la época de la zafra a vender el **80 por ciento de la producción** directamente al mercado americano y en su casi totalidad a refinadores.

Teniendo ese mercado azúcares domésticos y de otras procedencias disponibles en cantidad que sobrepasa a **dos millones de toneladas**, la idea de escalonar la producción de Cuba de manera que pueda ser vendida en **diez o doce meses**, tendría alguna eficacia para lograr la mejoría del precio.

El Mercado de Cuba.—Como medio de descongestionar el exceso de ofertas directas al mercado americano se hace necesario también promover un mercado de especulación en Cuba que sea a manera de válvula reguladora entre la oferta y la demanda, reteniendo en distintas manos un millón o más de toneladas. A este fin, debe crearse en Cuba en las diversas Plazas Mercantiles, Bolsas de azúcar, en las que puedan ofrecer sus frutos Colonos y hacendados y a las que habrían de concurrir postores del comercio nacional extranjero.

Esta Junta de Gobierno considera también un deber demandar de su superior autoridad como acto de justicia una mayor protección para las clases de Corredores Cubanos hoy absorbida por los Corredores extranjeros, a cuyo fin, al adoptarse las nuevas medidas en defensa del azúcar, debe consignarse la intervención obligatoria del Corredor Cubano, para dar fe en las transacciones públicas que en la Bolsa se realicen como se practica en los Estados Unidos y Europa.

De usted respetuosamente,

(f) **Bernardo Castillo.**
Síndico-Presidente.

A la Comisión Mixta del Congreso, designada para dictaminar sobre la Ley de Promedios.

Los que suscriben, Corredores, Notarios Comerciales con ejercicio en las plazas que se expresarán por nuestra representación y por las de los Colegios que se consignarán a esa respetable Comisión, decimos:

Que la Asociación de Hacendados y Colonos de Cuba sometió a la consideración de la Cámara de Representantes un proyecto de Ley sobre Promedios que prescinde de la declaración jurada y toma por base para practicar las cotizaciones diarias del **azúcar** las pocas ventas intervenidas por Corredores Colegiales cuyo precio pretenden computar con el Mercado de New York.

El criterio del **Senado y de la Cámara** de Representantes ha evidenciado no estar de acuerdo con las ideas de la Asociación de Hacendados y Colonos de Cuba. Muchas personas se han alarmado con la propuesta inno vación de utilizar la cotización americana para cotizar el azúcar de Cuba. Tal parece que el propósito de dicha Asociación inspirado por el deseo de ofrecer un factor más para completar la pequeña cantidad de azúcar vendida por corredores, ha sido estimada como un ataque al espíritu de puro nacionalismo que inspira y guía en estos momentos de saludable reacción patriótica las medidas del actual Gobierno.

Cierto que en la Plaza de New York es actualmente el Mercado Azucarero del Mundo, por así decirlo; pero evidente es también que los más elementales principios de Economía Política aconsejan que cada país fomente, mantenga, y estimule su propio Mercado; y en Cuba como consecuencia de la idiosincrasia criolla se viene formando por contrario imperio de la razón la desaparición total del Mercado Cubano hasta el punto de que ya los Corredores Colegiados intervenimos a penas el **cuatro por ciento** de la producción azucarera anual.

Los elementos de mayor arraigo en la Asociación de Hacendados y Colonos sostienen que de ningún modo es viable la declaración jurada de las ventas, como medio para obtener factor que permita calcular las cotizaciones del azúcar y, por tanto parece que se disponen a gestionar cerca del Poder Ejecutivo para que no sea sancionada la Ley que estudia esa distinguida Comisión.

Partiendo de la base de no aceptar la declaración jurada podría suplirse ese factor sustituyéndolo por la obligación de que todos los azúcares que estén afectados por liquidaciones de contrato a base de Promedios, sean vendidos con intervención del Corredor Colegiado mediante el procedimiento atinado y juicioso recomendado por el Colegio de Corredores de Cienfuegos en el Memorándum que oportunamente ha elevado a esa Comisión, esto es, por ventas en Remates Públicos.

En tal virtud: Rogamos a esa respetable Comisión se digne tener por presentado este escrito y por hechas las manifestaciones que contiene, resolviendo en su caso lo que estime procedente en relación con el asunto tratado.

La Habana, a 8 de marzo de 1926.

Fdo., **Julio Font**, Delegado del Colegio de Corredores de Cienfuegos; Fdo., **Enrique Torrontegui**, Delegado del Colegio de Corredores de Cárdenas; Fdo., **Engenio Caragol**, Delegado del Colegio de Corredores de Manzanillo (Fdo., **Andrés R. Campiña**, Miembro del Colegio de Corredores de la Habana. Fdo., **Eusebio Delfín**, Delegado del Colegio de Corredores de Cienfuegos.

MARCAS Y PATENTES
Empedrado y Aguiar
Edificio "Larrea"
Teléfono A-2621 y M-9258

VIURRUN & OLIVA
TRADE MARK AND PATENT BUREAU LTD.

c 3345 alt 9

FRANCO

SE COTIZO A RAZON DE
31 FRANCOS
74 CENTIMOS
DOLLAR

REAL ESTATE

CASAS, SOLARES, HIPOTECAS

El mercado de compra venta e hipotecas continúa estacionado.

Síguense reportando ventas de solares en la Quinta Avenida y Barandilla, siendo de los primeros los señores Isolino Rodríguez de Falcón, Luis Santeiro y Arias, Francisco Turro y Abraham Schuwartz.

LA COMPAÑIA CUBANA DE PUBLICIDAD

UNA RENUNCIA

Para general conocimiento, interesa a los abajo firmantes hacer saber en que en esta fecha han renunciado los cargos que ostentaban en la Directiva de la "Compañía Cubana de Publicidad S. A."; y que, por tanto, no respaldan, ni autorizan las gestiones que en lo sucesivo pueda realizar el señor Emilio N. Robaina, como Administrador de dicha Compañía, o a nombre de la "Cuba Commercial and Financial Magazine".

Habana, Mayo 10 de 1926.

Viriato Gutiérrez,
Guillermo Portela
Carlos Dufau.

MERCADO PECUARIO

INFORMACION GANADERA

La venta en pie:
El mercado cotiza los siguientes precios:
Vacuno, de 7 y cuarto a 7 y medio centavos.
Cerda, de 11 a 14 centavos el del país y de 16 a 17 el americano.
Lanar, de 8 a 9 centavos.

Matadero de Luyanó:
Las reses beneficiadas en este matadero se cotizan a los siguientes precios:
Vacuno, de 28 a 31 centavos.
Cerda, de 50 a 60 centavos.
Reses sacrificadas en este matadero: Vacuno 79; cerda 50.

Matadero Industrial:
Las reses beneficiadas en este matadero se cotizan a los siguientes precios:
Vacuno, de 28 a 31 centavos.
Cerda, de 50 a 60 centavos.
Lanar, de 40 a 50 centavos.
Reses sacrificadas en este matadero: Vacuno 287; cerda 116;. lanar 56.

Entradas de ganado:
De Camaguey llegaron 10 carros consignados a Manuel Revilla. De las Villas llegaron 10 carros con ganado vacuno para el consumo, consignados a Mateo R. Roca, y 4 carros más también con reses de la misma procedencia para Belarmino Alvarez.

RESUMEN DE LA SEMANA
Durante la semana del 3 al 8 de mayo se beneficiaron en los mataderos de la ciudad las siguientes cabezas de ganado:
Matadero Industrial: vacuno 1,958; cerda 925; lanar 503.
Matadero de Luyanó: vacuno 663; cerda 380.
Total general: vacuno 2,2621; cerda 1,305; lanar 563.
Los precios que rigieron en ese período de tiempo en el ganado beneficiado fué: vacuno, de 28 a 32 centavos; cerda, de 45 a 60 centavos; lanar, de 40 a 50 centavos.

El ganado en pie:
Las operaciones del ganado en pie en los carrales de Luyanó fué durante la semana de: Vacuno, de 6 3-4 a 7 3-4 centavos. Cerdos del país, de 11 a 15 centavos; del norte, de 16 a 17 centavos. Lanar, de 8 a 9 1-2 centavos.

Existencias:
Por el momento no se puede contar con existencias en plaza, debido a la actual huelga; pero no se sufre secasez, ya que los arribos se suceden diariamente en este mercado.

CAMBIO LOCAL

De baja actuó ayer el mercado de cambio.
Fácil la libra esterlina.
Con tono indeciso la peseta española.
Cerraron de baja el franco belga y francés.
Firme el cambio sobre New York.
La sagencias del Banco de la Reserva Federal de los Estados Unidos vendieron cable a 1|10 premio.
No se anunciaron operaciones entre bancos y banqueros.

COTIZACIONES	Valor
New York cable	1 |10 P.
New York vista	5 |64 P.
Londres cable	4.86
Londres vista	4.85 ⅝
Londres 60 días vista	4.83
Paris cable	3.16
Paris vista	3.15
Hamburgo cable	23.85
Hamburgo vista	23.83
Madrid cable	14.39
Madrid vista	14.38
Italia cable	4.04
Italia vista	4.03
Bruselas cable	3.14
Bruselas vista	3.13
Zurich cable	19.38
Zurich vista	19.37
Amsterdam cable	40.23
Amsterdam vista	40.20
Toronto cable	¼ P.
Toronto vista	3 |16 P.
Hong Kong cable	56.15
Hong Kong vista	56.00

CLEARING HOUSE

Las compensaciones efectuadas ayer entre los Bancos asociados al Clearing House de la Habana ascendieron a la cantidad de $3.190,745.88.

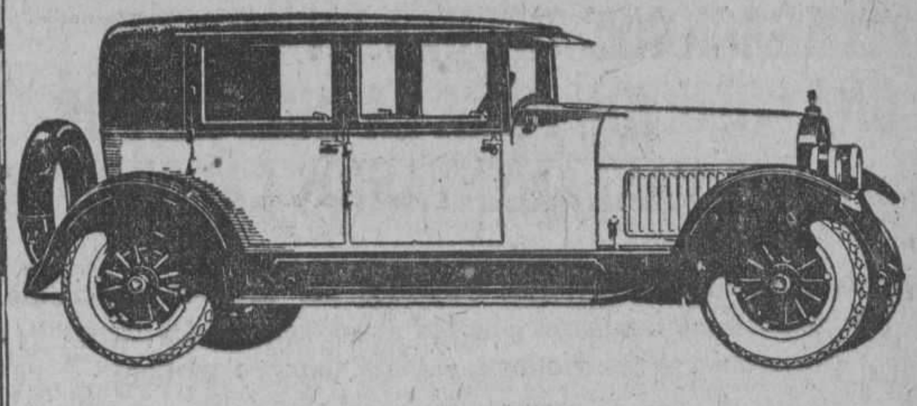

HUDSON

TIPOS CERRADOS CON VESTIDURA DE CUERO

A LAS VENTAJAS DEL COCHE CERRADO, EN VERANO O INVIERNO, "HUDSON" HA AÑADIDO LA DE FORRARLOS CON VESTIDURA DE CUERO ESPAÑOL.

SIENDO MAS FRESCOS POR SU MAYOR VENTILACION Y MAS FRESCOS POR SU VESTIDURA DE CUERO O TELA TROPICAL, YA NO HAY OBJECION ALGUNA PARA USAR EN CUBA COCHES "HUDSON" CERRADOS.

SON TAN VENTAJOSOS EN VERANO COMO EN INVIERNO; CUANDO LLUEVE O CUANDO EL SOL MOLESTA; CUANDO HAY POLVO O CUANDO LA HUMEDAD PENETRA.

5 Pas. Brougham-cuero,	$2,400.
7 Pas. Sedán-cuero,	$2,750.
5 Pas. Coach-Tropical,	$1,900.

GRANDES FACILIDADES DE PAGO.

J. ULLOA Y Cª
P. MARTI 3, 5 y 7. Telf. M-7951
Distribuidores de Packard, Hudson, Essex y Camiones White

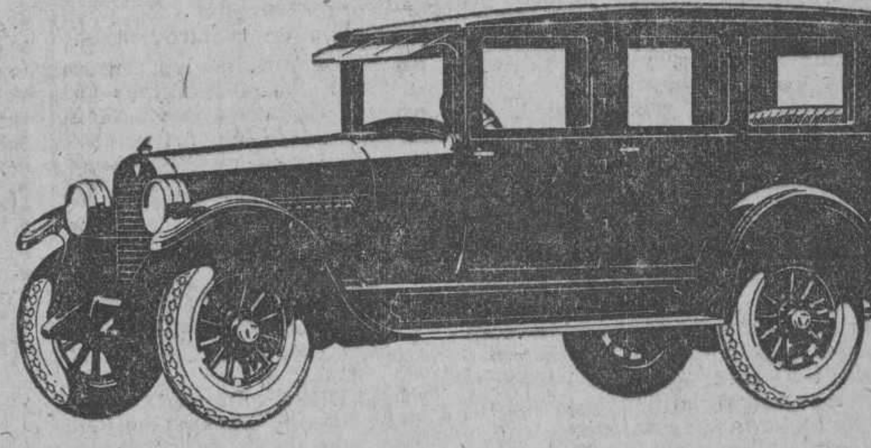

28 y 29

SOCIEDADES Y EMPRESAS

USSIA Y COMPAÑIA

Ante el notario de esta ciudad, doctor José R. del Cueto y Sánchez, con efectos retroactivos al primero de abril, ha cesado de común acuerdo, el socio gerente señor Avelino Alvarez Argüelles, en toda intervención en la casa de comercio de Ussia y Compañía, la que continuará sus operaciones con los restantes señores don Juan Ussia y Aedo como gerente; doña Josefa Díaz y Machado, viuda de Aedo y don Antonio Amavizcar y Haya como comanditarias, de únicos socios e interesados que en la actualidad componen la citada razón social.

LA FLOR DE TIBES

En esta plaza ha quedado legalmente constituida la Compañía Comercial "La Flor de Tibes" S. A., cuyos domicilio principal ha sido establecido en la casa Avenida de Simón Bolívar (antes Reina número 37.

El objeto de la Compañía es el de dedicarse en general a toda clase de negocios lícitos comerciales, industriales o fabriles, y, especialmente, a la explotación del establecimiento de tostadero de café denominado "La Flor de Tibes", que por la propia escritura ha adquirido en pleno dominio con todas sus marcas, créditos activos, enseres, instalaciones, existencias etc. etcétera.

Para llevar la dirección de esta compañía ha sido electa la siguiente junta de directores:

Presidente: Jesús Bascuas y Pereira. Director Gerente: Asterio Quintana y Diez. Segundo Vice presidente: José Rosado e Iglesias. Tercer Vicepresidente Gerardo Casal y Novo.

BARANDIARAN Y COMPAÑIA

Por vencimiento de contrato social y fallecimiento del socio comanditario D. Manuel Barandiarán y Olazarri, (q. e. p.) ha sido disuelta la Sociedad que giraba en esta plaza bajo la razón social de Barandiarán y Compañía, Sociedad en Comandita, constituyéndose una nueva sociedad mercantil en comandita con efectos retroactivos al primero de enero del año en curso, que girará bajo la razón de Barandiarán y Compañía, Sociedad en Comandita.

Integran esta Sociedad, como Gerentes, los señores D. Mateo Barandiarán y Cuadra, D. Felipe Pérez Ca-—a, D. Pedro Gómez Moreno y don Ricardo Torre Fernández; como comanditarios, los señores Dña. María de los Dolores Barandiarán y Ruiz, Viuda de Barandiarán y D. Leocadio Figueredo Acha y como industriales, con poder para representar la Sociedad en todos sus actos los señores D. Agustín Martínez Gorriarán y D. Antonio Ocariz Garmendía.

La nueva Sociedad constituida se hace cargo de todos los créditos activos y pasivos de la extinguida, continuando los mismos negocios.

BANCO DEL COMERCIO

Habana mayo 10 de 1926

Tipos de cambio	Venta m. o.
New York cable	5 |64 P.
New York vista	1 |16 P.
Londres cable	4.85 ¾
Londres vista	4.85 ½
Londres 60 días vista	—
Paris cable	3.15
Paris vista	3.14
Madrid cable	14.40
Madrid vista	14.39
Suiza cable	19.37
Suiza vista	19.36
Milán (Italia) cable	4.03
Milán (Italia) vista	4.02
Bélgica cable	3.14
Bélgica vista	3.13
Holanda cable	40.25
Holanda vista	40.23
Hong Kong cable	—
Hong Kong vista	—

Sierra San Martín
DE PEDRO RODRIGUEZ
Maderas del país. Especialidad en postes y pilotes de jiquí, traviesas para ferrocarril.
SAN MARTIN 15 — TELEFONO U-3264

DEDALCIO 462 13 d 4

M.E.C.D. 2016

MAYO 11 DE 1926

ASSOCIATED PRESS
Esta Asociación es la única que posee el derecho de reproducir las noticias cablegráficas y la información local que en este DIARIO se publiquen.

DIARIO DE LA MARINA

QUEJAS DE SUSCRIPTORES
Departamento Central: Habana, M-8404. Agencias: Cerro y Jesús del Monte, 1-9994; Marianao, Columbia. Almendares, Buen Retiro, Quemados y Pogolotti, F-O-7090.

PRECIO, 5 CENTAVOS

DECLARACIONES HECHAS EN PRO DE UNA SOLUCION PARA LA HUELGA, POR LOS PARLAMENTARIOS LABORISTAS

Algunos accidentes ferroviarios causados por la poca pericia de los conductores auxiliares puestos al servicio de los trenes causaron algunas víctimas y hubo también motines

SE ASEGURA QUE NO HABRA REVOLUCION EN INGLATERRA

Para evitar la confabulación destinada a aumentar los precios de los artículos de primera necesidad se ha dictado un decreto señalando severas penas para los culpables

LONDRES, mayo 10.— (U. P.)—La segunda semana de la huelga general británica ha empezado registrando el motín de mayor importancia de los ocurridos desde que se inició el conflicto. Ese hecho tuvo lugar en los muelles de esta capital, y para restablecer el orden no bastaron las enérgicas medidas adoptadas por las fuerzas de policía. Al fin, quedó el orden restablecido.

Mientras se desarrollaba el motín, en la Cámara de los Comunes los representantes del Gobierno hacían declaraciones algo menos enérgicas que en días anteriores acerca de la marcha del conflicto, lo cual, unido a las conversaciones que están continuamente celebrando los que formaron la comisión investigadora de la situación carbonífera con miembros del Gobierno, hace posible la creencia en la próxima cesación de la huelga.

Los jefes parlamentarios laboristas han hecho declaraciones en la Cámara en pro de una solución, y estas manifestaciones en unión de las que hicieron los ministros y el eminente estadista liberal Lloyd George, permiten esperar que no transcurrirá una semana más sin que se hayan reanudado las negociaciones para la paz.

Hoy, lunes, ocurrieron tres muertes, que tuvieron su causa en otros tantos accidentes ferroviarios debidos a la poca experiencia de los conductores auxiliares puestos al servicio de conducción de los trenes. Además, en Berwick se registraron algunos motines aislados: las turbas atacaron un camión con comestibles. En Gloucester y en Croydon, los sin trabajo efectuaron manifestaciones. En los barrios de Londres no ocurrieron disturbios.

SE CASTIGARA SEVERAMENTE A LOS QUE SUBAN EL PRECIO DE LOS ARTICULOS DE PRIMERA NECESIDAD

LONDRES, mayo 10.—(U. P.)—En evitación de la confabulación para alterar el precio de los artículos de primera necesidad en los momentos actuales, acaba de dictarse un decreto, señalando severas penas a quienes resulten convictos del delito de agio.

El Gobierno ha prestado toda su atención al problema del suministro de las subsistencias, que se halla ya casi normalizado.

POR ESTA VEZ NO HABRA REVOLUCION EN INGLATERRA

MOSCU, mayo 10.—(U. P.3—Karl Radek, rector de la Universidad de Sun-Yat-Sen, abierta en esta capital para enseñanza de la juventud china comunista, nos, ha dicho, a propósito de la huelga general británica, que no es una revolución para él cuanto ocurre ahora en Gran Bretaña.

—"Es una lucha defensiva de los obreros que quieren mantener el nivel de su vida. Cuando el premier Baldwin habla de violencias anticonstitucionales, desnaturaliza la situación. Los mineros ingleses han dado el golpe para sostener los jornales, ya muy bajos que gozaban, habiéndoseles unido otros obreros, porque adivinan el propósito del capitalismo de llevar la vida trabajadora británica a plano más bajo del que se ha alcanzado en otros países de Europa.

"Los obreros ingleses no desean apoderarse del poder, aunque desde luego la huelga general, gánela quien la gane, envuelve un movimiento político que demuestra que el proletariado avanza en los métodos que emplea para exigir el reconocimiento de su fuerza por los capitalistas y por los Gobiernos. Basta con este triunfo para la causa de los obreros, que por esta vez no irán a la revolución en Inglaterra como consecuencia de la huelga general.

"Si esta huelga dura una semana más, habrán vencido en toda la línea los obreros británicos, aunque soliciten la paz y abdiquen de algunas de sus aspiraciones, porque habrán minado el industrialismo capitalista y dejado en su organización huellas profundas".

ESTABLECESE LA PREVIA CENSURA PERIODISTICA POR EL GOBIERNO

LONDRES, Mayo 10.— (A. P.)—Según palabras del propio Gobierno inglés, "La huelga general se mantiene vigorosa sobre todo el país". Al hacer este anuncio, agrega el Gobierno:

"El éxito del Gobierno en mantener el suministro de víveres y otros servicios vitales no debe oscurecer este grave hecho, ni el aumento de sus calamitosas consecuencias sobre todas las clases sociales".

Vehículos bien custodiados, cargados de alimentos, han continuado desfilando hoy por las calles de Londres. Los trenes se han movido con mayor libertad. Los obreros en huelgo se mantienen fieles a la obediencia de sus caudillos, y fueron muy limitados los desórdenes.

Por parte de los trabajadores, el Consejo General del Congreso de Uniones Obreras, ha lanzado el siguiente mensaje, que aparece en "The British Worker", con el título: "El bien de todos":

"Estamos entrando en la segunda semana del paro general en apoyo de los obreros de las minas atacados en sistema normal de vida por los dueños de la industria. Nada puede haber más estupendo que la magnífica respuesta de millones de obreros a la llamada de sus jefes.

"De cada aldea y ciudad de la nación fluyen noticias a las oficinas del Consejo General demostrando que las filas obreras se mantienen sólidas y que los trabajadores y sus mujeres están firmes en su determinación de resistir al injusto ataque que se ha hecho a los mineros de carbón.

"En vista de ello sólo nos queda transmitiros este mensaje del Consejo general al iniciarse la segunda semana de la huelga general: ¡Mantenéos firmes! ¡Sed leales a las órdenes que recibáis y tened confianza en vuestros jefes!"

Por otra parte, no hay señal de que el Rey Jorge abrigue el propósito de ofrecer su mediación en la actual situación. El monarca se mantiene en constante comunicación con determinados ministros de la Corona, y permanece en el Palacio de Buckingham con el objeto de hallarse en estrecho contacto con el curso de los acontecimientos.

El Gobierno censura las noticias enviadas a la prensa y secuestra todas las hojas impresas que se publican. Hace esto con el propósito de evitar la publicación de noticias falsas o alarmantes. Con esta medida tiene que sufrir el periódico oficial de los huelguistas, "The British Worker" y más aún, puede que desaparezca de la circulación.

En la Cámara de los Comunes, se han formulado enérgicos ataques contra el Gobierno por esta actitud. También se le ha criticado mucho el que no haya publicado su periódico la proclama pacífica del Arzobispo de Cantórbery.

ULTIMA HORA

LONDRES, mayo 11 (S. R.)—La huelga general en Inglaterra que lleva ya una semana de existencia se acerca a su fin con la victoria para el Gobierno a no ser que los huélguistas tengan preparada alguna sorpresa. Muchos de los que holgaron, faltos de sus salarios ahora, han vuelto a sus labores, y los periódicos, el transporte y algunas otras industrias se aproximan a la normalidad, utilizando para ello a los rompehuelgas.

En la Cámara de los Comunes el ex premier Lloyd George intervino anoche en un debate combatiendo al Gobierno por haber rechazado en el periódico oficial "The British Gazette", las proposiciones para la paz presentadas por el Arzobispo de Cantórbery.

LA INMORALIDAD DE LOS ESPECTACULOS EN MEXICO

CIUDAD DE MEXICO, mayo 10.—(SR)—El Ayuntamiento de esta ciudad ha tomado el acuerdo de combatir la creciente tendencia a la inmoralidad de los espectáculos teatrales, acordando aumentar los impuestos a todos aquellos que tengan ese carácter así como proteger a los que se dediquen a la representación de obras nacionales.

AGRESION A BALAZOS EN UN RESTAURANT

CIUDAD DE MEXICO, mayo 10.—(SR)—El Concejal del Ayuntamiento de Cuajimilpo, Martín Ramírez, su hermano Cesáreo, el comandante de Policía Modesto Solís y otros, atacaron anoche a balazos a varios enemigos políticos suyos que encontrábanse cenando en el restaurant La Montaña, resultando muerto Angel Vargas y varios heridos, siendo aprehendidos los agresores, a los cuales pretendió linchar el pueblo, salvándolos la policía.

LOS ITALIANOS EN TRIPOLITANIA

ROMA, Mayo 10 (SR) Tres de los puestos más avanzados ocupados por los rebeldes en la Tripolitania han sido desalojado ante el ataque de las tropas italianas.

AUMENTA LA CIRCULACION MUNDIAL DE AUTOBUSES

WASHINGTON, Mayo 10. (UP)-Los autobuses ganan terreno cada día en lo que respecta al mayor número de vehículos de su clase que se ponen en circulación. Nada menos que 181.576 corren diariamente en todo el mundo, según las estadísticas publicadas por el Departamento de Comercio de esta nación.

80.000 de este total circulan en los Estados Unidos y 76.000 en Europa.

SE HA CONSTITUIDO UN NUEVO GABINETE EN POLONIA

VARSOVIA, mayo 10 (U. P.)—El jefe político Wilos se encuentra a la cabeza de un nuevo Ministerio, en el que forman algunos de los ministros que componían el anterior y que está integrado por las representaciones políticas del centro y de la derecha.

El ministro de Relaciones Exteriores Morawski es uno de los que han conservado su puesto.

VERMOUT
IMPERO

UN BARBERO QUE MANDA SUS SEIS HIJOS A LA UNIVERSIDAD

NUEVA YORK, mayo 10 (Prensa Aliada).—Da cuenta la prensa de Lynn, Massachussets, de un hecho digno de la mayor alabanza. Pietro d'Ambrosio que llegó de Italia a aquella población hace treinta años, emigrado, acaba de mandar a la Universidad de Boston al menor de sus seis hijos varones. Los otros cinco son ya alumnos de la citada Universidad. Pietro cuenta sesenta años de edad y ha hecho toda su manera de vivir como barbero, cuyo oficio ha desempeñado durante veinticinco años en Lynn. El matrimonio tiene además tres hijas.

BERLIN SE HALLA ENVANECIDO DE LA 'CASA DE CEREBROS'

Se trata del famoso instituto Kaiser Wilhelm, dedicado a la investigación del cerebro

CEREBROS DE TODO EL MUNDO

Toda la casa está llena de masas encefálicas almacenadas en unos grandes armarios de cristal

BERLIN, mayo 10 (Prensa Aliada) Berlín se envanece de poseer una casa que contiene más cerebros que cualquier otro edificio del mundo. Sin embargo, son cerebros en agraz.

La casa, un edificio sin pretensiones, está situada en el centro de uno de los distritos de vecindad. La tienda de un zapatero y una lavandería al vapor en los bajos no indica que el edificio aloje el famoso "Instituto Kaiser Wilhelm para la Investigación del Cerebro".

De todas partes del mundo se envían cerebros a dicho Instituto. Unas veces son cerebros humanos, procedentes de los hospitales, y otras cerebros de toda clase de animales de los distintos jardines zoológicos.

El director del Instituto, profesor O. Vogt, es famoso en los dos hemisferios por ser, junto con el difunto profesor Brodman, el fundador de los conocimientos modernos acerca de la estructura del cerebro humano. El profesor Vogt además de director del Kaiser Wilhelm, lo es del "Instituto Lenin para estudios del cerebro".

Toda la casa está llena de masas encefálicas, o para ser más exactos, de pedazos de cerebros, almacenados en grandes armarios de cristales que dan la impresión de una biblioteca más bien que de un instituto médico si no la borrara el momento un penetrante olor de formaldehydo.

Cada cerebro sometido al Instituto es objeto del mismo proceso. Primero, se le trata con formaldehydo hasta que se petrifica, después se fotografía, se pesa y se divide en cuatro o cinco partes.

Desde ese momento, comienza el tratamiento especial de los cerebros. Con un aparato que posee una cuchilla de más de medio metro de longitud, semejante a una guillotina, se cortan los cerebros en pedazos, con un diámetro exactamente de un milímetro. La generalidad de los cerebros humanos da un total de diez mil de estos pedacitos, a los cuales se les colora y se les numera cuidadosamente en un tubo de ensayo. La preparación técnica de un solo cerebro requiere cerca de doce meses. Después, las preparaciones se almacenan en armarios de cristal. Si uno de los investigadores desea estudiar, por ejemplo, la glándula pineal de un paralítico, le basta con dirigirse al entrepaño del armario y extraer del grupo XL los números 7.534 a 8.253.

Los directores del Instituto tropiezan con grandes dificultades para encontrar un número suficiente de personas absolutamente sanas. La mayoría de los cerebros son suministrados por los hospitales y se ha demostrado por los trabajos del Instituto que hasta las personas libres de enfermedades mentales agudas ofrecen cerebros deformados.

Recientemente esta escasez se ha remediado hasta cierto punto, pues son muchas las personas que legan sus cerebros al Instituto.

Grata Noticia a los Visitantes de Cuba en New York

A las personas que viajan, les es más agradable hospedarse en hoteles donde se habla su propio idioma; sobre todo en aquellos hoteles donde los empleados que lo hablan sienten verdaderos deseos de complacer. Como nota importante, queremos informar a nuestros clientes, que el famoso cocinero español señor I. Díaz tiene a su cargo la cocina de este hotel. El hotel Alamac, que esta situado en Broadway y calle 71, es un hotel moderno, exquisitamente amueblado, todos los cuartos tienen baños y ducha. Precios especiales de verano. Tres restaurants, orquesta y baile. Visite el estupendo Congo Room y Terraza.

Todo bajo la experta dirección del señor

ANTONIO AGUERO
LATZ OWNERSHIP MANAGEMENT

Broadway and 71 Street
New York
Para hospedarse cablegrafíe directamente.

SE CONSTRUYE UN BUQUE ROTOR CINCO VECES MAYOR QUE EL LLEGADO AYER A NEW YORK, PROCEDENTE DE HAMBURGO

Las ventajas de este novísimo sistema de navegación quedan demostradas palpablemente ante la realidad del éxito alcanzado por el primer barco de esta naturaleza

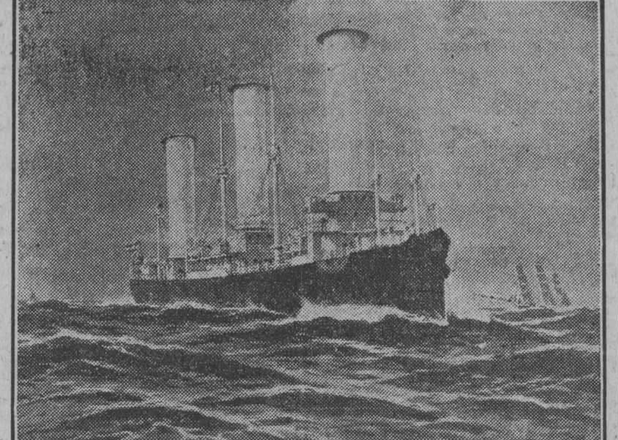

Dibujo del nuevo buque rotor de tres mil toneladas que se construye actualmente en Bremen y que se destinará a la travesía del Mediterráneo y de Sur América. El nuevo barco tendrá tres rotores en vez de dos, como tiene el actual "Baden-Baden". Las tres torres rotativas desarrollarán dos terceras partes de la fuerza motriz del buque.

NUEVA YORK, mayo 9.—(Especial para el DIARIO DE LA MARINA por la North American Newspaper Alliance).

Mientras tanto que el "Baden Baden" con sus torres metálicas rotativas conduce un cargamento de piedra constructora de Alemania a Nueva York, en los astilleros de Bremen los operarios trabajan sin descanso para llevar a feliz término, el gigantesco buque-rotor que bajo la dirección de la Reichsmarine se botará al agua en agosto para enseguida partir hacia la América del Sur.

Este nuevo buque será cinco veces más grande que el "Baden Baden", y tendrá tres torres rotativas, capaces de desarrollar dos mil caballos de fuerza. Dichas torres se construirán con una amalgama de aluminio que hasta la fecha no ha sido empleada en esta clase de trabajos. Las torres tendrán como veinticinco metros de elevación sobre el nivel de las aguas y su diámetro será de tres metros y medio. Las torres del "Baden-Baden" actual solamente tienen unos catorce metros de altura, y su diámetro es de dos metros y medio.

El nuevo bajel llevará un motor Diesel, como planta auxiliar, que podrá desarrollar una fuerza de mil caballos, es decir, cinco veces mayor que la del "Baden Baden". Se proyectó al terminar el "Baden Baden", entonces "Buckau", su viaje a través del Mar del Norte el año vegación por medio de torres rotapasado. Los partidarios de la nativas, y especialmente su inventor el capitán Antón Flotter se muestran muy esperanzados de imponer sus buques rotores para la navegación transoceánica.

Cuando el "Buckau" terminó su primer viaje, la Flettner Schiffsruder Konzern, empresa propietaria de las patentes para este método original de navegación, junto con la Hanseatische Motorschiffahrt, empresa constructora que después de haber construído el "Baden Baden" se presentó en quiebra, han presentado una serie de declaraciones apoyando el principio del buque rotor. Afirman que las torres rotativas constituyen un medio de locomoción, pero que en tiempo tempestuoso será preciso en todo caso emplear los motores Diesel. También declaran que la acción de los rotores hace que el buque sea más estable y por lo tanto de mucho más fácil manejo. Esto da por resultado, dicen dichas empresas, una economía de 17 a 80 por ciento en el combustible empleado. Naturalmente, la economía depende del tiempo en que se empleen los motores durante el viaje.

En el "Buckau", por ejemplo, el motor de 45 caballos que proporcionaba fuerza motriz para las torres rotativas empleaba siete kilogramos de aceite combustible por hora, moviéndose con velocidad de siete nudos. El motor de 160 caballos que movía la hélice empleaba 32 kilos por hora haciendo la misma velocidad. Estas cifras significan, según ellos, una economía de ochenta por ciento.

Al combinarse los motores necesitaban 32 más 7, es decir, 39 kilos de aceite combustible, desarrollando una velocidad de nueve a diez nudos por hora. Para que un buque del tamaño del "Buckau" pudiese navegar a esta velocidad hubiera sido preciso emplear motores de 300 a 350 caballos, los cuales hubieran seguramente consumido de sesenta a setenta kilos de aceite combustible por hora. Ha ahí la economía.

Otra economía grande es la del personal, que se demostró palpablemente cuando el "Buckau" izó y arrió sus "velas" por medio de dos resortes situados en el puente, desde donde el capitán dirigía la operación de las torres metálicas. Esta ventaja del nuevo procedimiento sobre el más antiguo del buque de velas con motor auxiliar, se agrega a que la embarcación puede navegar dentro de dos o tres puntos de la dirección del viento, sin necesidad de ir costeando de barlovento a sotavento, perdiendo tiempo precioso, como acostumbran los buques de vela.

Las torres mayores en los buques de dos mil toneladas para arriba, y en un viaje largo, dicen los promotores del invento que serán la prueba final de las ventajas de este nuevo método de navegar. El buque de tres mil toneladas que saldrá para Sur América en agosto próximo constituirá el experimento decisivo. Al despedirse del "Baden Baden", el capitán Antón Flettner, en Kiel, dijo que el nuevo buque en estado de construcción, establecerá definitivamente el principio rotor. Prevalece, sin embargo, la opinión, muy extendida, de que el viento impulsa los rotores que a su vez por medio de un engranaje hacen girar la hélice. Otro error corriente es de que los rotores se mueven por la acción solar. Imagínese el lector a la torre rotativa como si fuese un reloj, y que el número XII del reloj indica el progreso del buque. Supongamos entonces que sopla un viento a estribor, es decir, las nueve. Se verá que la columna del aire se divide, una parte trata de impulsar la torre hacia las seis, y la otra parte se empeña en llevarla hasta las doce.

La fricción del aire contra la torre es distinta. Se verá que a las seis, con el aire soplando a estribor la torre, rotando en la misma forma que las manecillas del reloj, hace presión en contra del viento, tiende a pararlo, ocasionando todo ello una presión hacia las doce, es decir hacia el progreso del buque.

Como queda dicho, a las doce existe una poderosa fricción del aire contra el rotor. Pero en esta parte la fricción es en el mismo sentido. Como el rotor, gira como a 120 revoluciones por minuto, ofrece una resistencia superficial en este punto, y como el rotor se mueve a estribor con mayor velocidad que el viento, da por resultado que entre la superficie del rotor y el viento se produce una especie de vacío. Este vacío absorbe, si se quiere, al rotor, y ayuda a impulsarle hacia adelante, es decir, hace presión detrás. Si los rotores se mueven en sentido inverso, el buque puede navegar hacia la popa con igual velocidad que hacia adelante. Por esto, si el viento fuese del lado contrario, es decir, de babor, el efecto general de adelanto es el mismo, pues sólo es preciso volver el barco del otro lado.

Por esta sucinta explicación, le será fácil al lector discernir en una forma aproximadamente exacta cómo trabajan estas curiosas embarcaciones.

ULTIMA HORA

ENFERMO GRAVE EL EMPERADOR JAPONES

TOKIO, mayo 11, martes. —(A.P.)—El Emperador del Japón, Yoshishito, ha tenido un ataque de anemia cerebral esta mañana, siendo grave su estado.

CONFERENCIA INTERNACIONAL DE HIGIENE EN PARIS

PARIS, Mayo 10. (SR) Hoy ha tenido lugar la sesión de apertura de la Conferencia Internacional de Higiene, revistiendo el acto gran solemnidad. Están representadas en la misma más de veinte naciones y la calidad y cantidad de los trabajos que forman el programa auguran que será de positivos resultados a los progresas científicos en conexión con tan importante rama de la medicina.

FUE NATHAN LEOPOLD EL QUE ORGANIZO UNA FUGA DE PRESOS

JOLIET, Illinois, mayo 10 (U. P.)—Nathan Leopold, el estudiante universitario de Chicago que se encuentra en prisión por haber asesinado al niño Bobbie Franks en unión de Loeb, es el autor de la audaz evasión de te tuvo efecto en esta penitenciaria.

siete prófugos que recientemen-

Después de practicar varias investigaciones, el fiscal federal Rehn ha llegado a esa conclusión, explicándola de este modo.

Leopold era el guarda-almacén de los talleres de zapatería de la cárcel y fué quien entregó a sus compañeros las cuchillas con que dieron muerte al guardián Klein.

DESCONFIANZAS SOBRE EL VUELO HECHO POR BYRD

El comandante americano Byrd y su piloto Bennett dijeron haber regresado del Polo

PREPARA OTRO VUELO

Por su parte Roal Amundsen está haciendo sus preparativos finales para su expedición al Polo

KINGS BAY, Spitzberg, mayo 10. (U. P.)—El teniente comandante Richard E. Byrd y su piloto Floyd Bennett, están preparando un segundo vuelo polar, en la esperanza de aterrizar en el Polo Norte.

Byrd ha hecho algunas manifestaciones acerca de la suerte que le favoreció en su vuelo del domingo. Disponía de suficiente benzina para sólo dos o tres horas de vuelo al regresar a Kings Bay, desde el Polo. De haberse visto forzado a aterrizar cuando se hallaba cerca del Polo, él y Bennett acaso se hubieran encontrado frente a muy graves dificultades para el vuelo de regreso a su base.

"El objetivo de nuestro próximo vuelo—añadió—será el primer lugar de aterrizaje que encontremos en Peary Land, la parte más septentrional que se conoce del mundo. Se encuentra en la extremidad norte de Groenlandia, a 650 kilómetros al Noroeste de Spitzberg. El punto más septentrional de Peary Land es el Cabo Morris Jesup, pero no tenemos interés particular en estudiar ese punto. Descenderemos en el primer lugar de Peary Land que permita al aeroplano un fácil deslizamiento por el hielo. Cuando llegamos ayer a las cercanías del Polo, nuestros instrumentos nos permitieron determinar durante el vuelo nuestra posición, con un margen de treinta kilómetros poco más o menos. En el próximo vuelo describiremos un amplio círculo alrededor del Polo. Este círculo tendrá menos de ciento cincuenta kilómetros de distancia, pero completará la circunnavegación del globo.

"Probablemente emprenderemos un vuelo al Noroeste de no más de 580 kilómetros, en busca de las tierras desconocidas. Más tarde tendremos que regresar probablemente a la bahía de King, pues sería muy peligroso continuar volando mucho después del 15 de mayo, a causa de la niebla."

FELICITACIONES Y DESCONFIANZAS ACERCA DEL VUELO DE BYRD

NUEVA YORK, mayor 10. (U. P.) Refiriéndose al vuelo que el teniente comandante Byrd asegura haber realizado ayer al Polo Norte, el capitán Helmer-Hansen, que pertenece a la expedición Amundsen-Ellsworth-Nobile, ha dicho que 'es una obra estupenda de navegación aérea. Byrd demostró ser un consumado piloto y Bennett un auxiliar muy capaz."

Por otra parte, el corresponsal del "Aftenposten", de Oslo, ha cablegrafiado unas declaraciones de uno de los miembros de la expedición de Amundsen en las que expresa la creencia acerca de que Byrd ha llegado al Polo Norte. Por el contrario, Langekoch, el explorador danés, comunicó a los periodistas que desconfiaba de las manifestaciones de Byrd, porque no podía creer que se cubriesen 2,400 kilómetros en tan poco tiempo.

AMUNDSEN ORDENA YA SUS PREPARATIVOS FINALES

OSLO, mayo 10. (U. P.)—El capitán Roald Amundsen ha ordenado al Instituto de Geofísica de Tromso que comience a remitir los informes del tiempo al dirigible "Norge", desde mañana martes.

Como el tiempo es muy bueno en Kings Bey, esta orden de Amundsen ha fortificado la creencia de que la expedición a su mando saldrá en seguida en dirección al Polo Norte.

LA MODA POR CABLE

PARIS, mayo 10. (Prensa Aliada).—Dejemos pasar esta semana sin dar a la lectora la moda por cable: el mundo está muy revuelto y aunque la mujer no deja de pensar en sus "toilettes" por esta razón, vamos a dar de lado las últimas "creaciones" de los grandes modistos, pero no para olvidar a estos.

La prueba es que precisamente de tales modistos toma motivo la charla que ahora vamos a entablar y, naturalmente, al traje femenino hemos de referirnos. Quéjanse Premet, Poiret, Lucien Lelong, Anna,—a todos los conoces, lectora, que has rivalizado en encanto por las calles de París con las damas francesas—de que la mujer de la buena sociedad parisien gasta ahora menos en vestirse, agregando que si no fuera por la clientela extranjera tendrían que liquidar y cerrar. Que liquidaran bien está: de ello nos alegraríamos muchas... y muchos. Pero qué cerrar!... ¡Vaya una atrocidad! ¿Cómo vestiríamos entonces con el chic y la elegancia que solo estos grandes "couturiers" saben imprimir a las frágiles telas que cubren y que velan nuestras bellezas? ¡Horror, ni pensarlo siquiera!

El famoso Paul Poiret, figura entre los que dieron una contestación más pesimista acerca de su arte. "La industria del vestido está agonizando", declaró. "Dentro de tres años habrá muerto. ¿Clientes franceses? Hace tiempo que no vienen a nuestros establecimientos. ¿Por qué no vienen? Porque carecen de dinero. ¿Por qué no visten? Ya no hay ceremonias donde se luzca el vestido y ya no hay reglas que prescriban lo que debe llevarse. El pueblo cena y va al teatro en traje de tarde, pero tampoco nos compran sus trajes de tarde. Sólo las damas extranjeras pueden pagarlos; pero como las extranjeras visten para hacer la competencia a las francesas, en vista de que estas han abandonado la moda, no habrá más competencia ni habrá más modas".

"Las clientes francesas que antes daban veinte órdenes al año, sólo dan dos ahora—dice la casa de Anna".—Hasta ahora se atreven a mandarnos reformar trajes de hace cuatro o cinco años. Hemos tratado de saber a qué obedecía el alejamiento de algunas de nuestras clientes del país, y sabemos que encargan sus trajes a otras casas que se limitan a copiar a las firmas de primera clase. Las órdenes francesas disminuyen a medida que baja el franco".

Premet dijo que antes de la guerra las mujeres francesas representaban el 60 por ciento de sus clientes y en la actualidad solo el 33 por ciento, "lo que no es extraño porque las buenas clientes que antes de la guerra acostumbraban a gastar doscientos mil francos al año tendrían que emplear ahora dos millones para obtener el mismo resultado que en aquellos años".

Lucien Lelong sustentó la misma opinión. Si tuviéramos que contar solamente con el mercado francés, nuestras casas tendrían que cerrarse.

Las hermanas Boue dieron la misma nota. "En telas, como en trajes, las únicas clientes son extranjeras".

Jenny fué acaso la única casa que afirma poseer los antiguos clientes, "aunque gastando mucho menos que antes en sus toaletas".

¿Es que la mujer francesa se independiza de los modistos ahora que van a dársele por las leyes nuevos derechos ante la ley? En la Cámara de Diputados el diputado René Richard, que si no ha ganado el corazón de todas las francesas, por lo menos las tiene de su lado en voluntad, ha presentado un proyecto, ya sometido a consideración, dando a la mujer casada el derecho de disponer de sus bienes y administrarlos, lo mismo que actualmente gozan las viudas y las separadas legalmente de sus esposos. Y a estos les prohibe disponer de los bienes que posean en común sin el consentimiento de sus mujeres.

Es un adelanto grande, un paso hacia adelante estupendo. Pero no significa que la mujer francesa, que es y será muy femenina, pierda esta cualidad que tanto la adorna. Quizás quiera esta independencia y esta seguridad en sus bienes y en su dinero para gastárselos en trapos y no tener que dar cuentas a nadie de por qué los lucen. Ya se encargarán Premet, Poiret, Worth y Paquín de ello.

3 EL SE BAÑA CON
BOMBA "PRAT"

UN SABIO CHECOESLOVACO EXPLICA COMO EL CUERPO HUMANO TIENE ONCE SENTIDOS, EN LUGAR DE SOLO CINCO

Del mismo modo—dice—que el aire se descompone en oxígeno e hidrógeno, nos vemos precisados a distinguir entre el sentido del tacto y la sensibilidad, tan diferentes

HAY MOTIVOS PARA CREER QUE SON MAS DE ONCE

Poseemos tres sentidos que varían mucho uno de otro: el sentido de la temperatura, el de la presión y el de la punzadura. Los tres tienen sus aparatos registradores en nuestro cuerpo

NUEVA YORK, mayo 10. (Prensa Aliada)—Nuestros cinco sentidos se desarrollan con el curso del tiempo en once, según dice el doctor Josef Loebel, preeminente especialista de Checoeslovaquia.

"Todo es cuestión de una diferenciación progresiva, —dice Loebel—. De la misma manera que el aire se descompone en oxígeno e hidrógeno nosotros nos vemos obligados a distinguir entre el sentido del tacto y la sensibilidad. Está claro que no puede, ser un mismo sentido el que nos da las sensaciones de frío y de calor y al misma tiempo las sensaciones de pesado y ligero. Conocemos lo que nos rodea solo por su reacción sobre nuestros sentidos, que son los que determinan nuestra visión, nuestra concepción del mundo exterior. Pero no debemos olvidar que también limitan nuestros sentidos esa visión; tanto, que permanecen desconocidos para nosotros aquellos fenómenos para reconocer los cuales carecemos de órganos o aparatos para registrarlos, y que tienen existencia real aunque no han llegado al conocimiento humano.

Por ejemplo, no poseemos ningún sentido especial para "sentir" la electricidad. Nada en nosotros registra el hecho de que la tensión del aire aumenta cien voltios por cada metro de altura, y que este aumento equivale a centenares de miles de voltios cuando una capa de aire choca con otra. Solo cuando esta tensión llega a ser muy grande, esto es, cuando puede equilibrarse por medio de una descarga eléctrica, por un relámpago, llegamos a tener conciencia de tal presión, y esto por medio de la vista.

"No puede haber sensación sin el correspondiente sentido y un aparato receptor. Pero todos los sentidos comunican solamente una clase de sensación. Más claramente no importa que el nervio óptico esté agitado por una luz rápida, por un golpe o por la electricidad; en todos los casos trasmite solo una sensación, la de luz. Toda sensación es producto y resultado de un sentido particular y debemos tener tantos sentidos como sensaciones.

"A primera vista, —continúa el doctor Loebel, esto parece significar un caos, pues el número de sensaciones que experimentamos se nos presentan en legión. Las sensaciones complicadas pueden analizarse en sus elementos simples y componentes. De esta suerte, el más exquisito helado debe analizarse como perfume, gusto y reacción de frío.

"Todas las sensaciones simples o elementales pueden incluirse en unos cuantos grupos. Dentro de estos grupos solo existe una diferencia entre los grados o matices de la sensación. Reconocemos las vibraciones rarificadas del éter como color con sus sombras; las más fuertes se manifiestan en sonidos, que van diferenciándose según por su intensidad.

"Los sentidos químicos, tales como el gusto y el olfato son algo más complicados; pero en ellos tenemos también grupos con sus grados correspondientes. Nosotros podemos distinguir por el gusto lo dulce, lo agrio, lo amargo y lo salado y sus cualidades intermedias o mixtas. Todo lo que olemos puede clasificarse como flor, fruta, resina, especia o pútrido.

"El sentido más difícil de analizar es el que estamos acostumbrados a llamar "tacto". Aquí es difícil colocar todo lo que experimentamos por conducto dentro de los límites de una sola categoría. Pero como el calor y el frío —o el fresco— son simplemente los polos de una sensación entre los cuales existen innumerables matices, tenemos razón al hablar de un sentido unificado, el sentido de la temperatura, cuyos órganos están concentrados en estos puntos.

"Poseemos tres sentidos que varían mucho uno de otro, el sentido de la temperatura, el sentido de la presión y el sentido de la punzadura, porque tienen una cosa en común. Los tres tienen sus aparatos registradores en la piel de nuestro cuerpo. Esto, sin embargo, no es lo que estamos acostumbrados a llamar "sensación".

El doctor Loebel declara que si ser humano saludable se colocara con el agua sabría instintivamente cuando está abajo y cuándo está arriba, aunque se hallase con los ojos vendados. Esta sensación está basada en un sentido especial, el sentido de la gravedad, que reside en su oído.

Junto a la percepción de la gravedad existe otro órgano destinado a otro sentido, el lamado aparato "Bogengang". Las personas en quienes éste se encuentra perturbado o destruído no experimentan el vértigo.

A estos nueve sentidos, que pueden ser claramente segregados de las impresiones que las muchedumbres nos producen, debemos agregar otros dos, los cuales nos informan acerca de la posición y movimiento de nuestros miembros en relación con los otros, así como nos dan una clara idea de la tensión de nuestros músculos.

El primer sentido, el sentido de la fuerza, nos da la impresión o sensación de la fuerza que podemos emplear para levantar un objeto. El medio de este sentido podemos apreciar los pesos. El otro sentido, el sentido dinámico, nos permite, aun con los ojos cerrados, saber en qué posición se encuentran nuestros miembros.

De esta manera vemos que existen once sentidos y existen motivos para creer que haya otros más descubiertos aún por nosotros.

EL MEJOR PURGANTE
CARABAÑA

DROGUERIA
SARRÁ
LA MAYOR
SURTE A TODAS LAS FARMACIAS. ABIERTA TODOS LOS DIAS Y LOS MARTES TODA LA NOCHE

VIAJES A
PARIS
55 DIAS DE EXCURSION
por $860.00
85 DIAS DE EXCURSION
por $1.150
115 DIAS DE EXCURSION
por $1.450
En estos precios está comprendido el pasaje de ida y vuelta en primera clase, hoteles y manutención completa de primer orden, billetes de teatros, excursiones y otras diversiones.
EN ESTAS EXCURSIONES CADA INDIVIDUO VIAJA COMPLETAMENTE INDEPENDIENTE.
SALIDA EN TODOS LOS VAPORES FRANCESES.
PIDA FOLLETO EXPLICATIVO
PARISIANA
AMARGURA 11
Compañía Trasatlántica Francesa
O'Reilly 9

FARMACIAS QUE ESTARAN ABIERTAS HOY

MARTES

Concordia No. 200.
San Francisco y Lawton.
Pérez y Villanueva.
Infanta No. 107.
San Leonardo y Flores.
Cerro No. 458.
Churruca No. 16.
17, entre K y L (Vedado).
Carlos III y Oquendo.
Concordia y Oquendo.
San Miguel y Lealtad.
Salud y Gervasio.
Galiano No. 50.
Reina No. 71.
Corrales y Cienfuegos.
Aguila No. 232.
Monte No. 328.
Consulado y Colón.
Aguila y Barcelona.
Teniente Rey y Compostela.
Tejadillo y Compostela.
10 de Octubre No. 600.
Compostela y Conde.
San Lázaro No. 324.
Jesús del Monte No. 231.
Florencia y Bellavista.
Condesa y Campanario.
10 de Octubre No. 444.
23 entre 2 y 4 (Vedado).
Milagros No. 42.
Animas No. 1.
Santo Tomás No. 32.
Calle 17 número 453.

NOTA.—Este grupo deberá prestar el servicio público todo el día y la noche de los domingos siguientes:
Abril 18.
Mayo 30.
Julio 11.
Agosto 22.
Octubre 3.
Noviembre 14.
Diciembre 26.

PARA
CATARROS
JARABE
MARGARIS
A. FOURIS-PARIS.

M.E.C.D. 2016

DOS NADADORES INTENTARAN EL DIA 20 LA JORNADA MARIANAO-LA PUNTA

RICARDO ALIS REAPARECE EL SABADO CON LA PANTERA DE CAMAJUANI EN A. COLON

UZCUDUN, CAMPEON DE EUROPA DEL PESO COMPLETO, TIENE PLENA CONFIANZA EN SI MISMO

Considera segura su victoria sobre Herminio Spalla

BARCELONA, mayo 10.—(A. P.)—Paulino Uzcudum, el famoso pugilista vasco, hablando con el Corresponsal de la Prensa Asociada, acerca de su próximo encuentro con Spalla, ha dicho:

"Tengo gran fe en el resultado. Estoy en condiciones inmejorables. He vencido a setenta y cinco rivales por la vía del knock-out".

La Bolsa de la pelea del sábado será de cien mil pesetas.

"Haré todo lo posible—terminó diciendo Uzcudum—para que sea de España el título de campeón europeo del peso completo. Iré luego a contender por el campeonato del mundo".

VIBOREÑAS Y UNIVERSITARIAS

(Por el Hijo de Lázaro)

Para dar realce y brillantez triunfal y para imprimirle la importancia que tiene entre nosotros el Campeonato Nacional de Amateurs de Base Ball, bastaría cualquier comentario, por apasionado que éste sea, pero que solamente destacara, con todos sus relieves naturales, la descripción previa de la enorme concurrencia que se posesionó el domingo del Stadium de los Caribes, donde se distinguía singularmente la representación más acabada del sexo delicado y gentil; de la "flor y nata" de nuestros sportsmen más consagrados y la clase de beisbol que allí se vió, en el "star bout" de la tarde donde combatieron gloriosamente fortunistas y Caribes.

Los "preliminares" estuvieron a cargo de "bolsheviquis" y "anaranjados", y aunque este encuentro no revistió los caracteres del juego que a éste sucedió, hay que reconocer, sin embargo, las magníficas demostraciones de que los "tigres" hicieron gala en el ataque; ataque que se recrudeció en los innings tercero y quinto donde se anotaron siete de las ocho carreras que en conjunto acumularon y que les declaró vencedores "de calle" sobre los rojos que manichea Don Jesús Dovo, no obstante haber "hecho uso de la palabra" el propio manager bolshevique yéndose de "double" en las postrimerías del juego.

Hay que hacer constar también que los lomistas entraron tres veces en la "bombonera"; y como nota característica y dominante, que los "tigres" se propusieron romperle la pizarra a los Caribes, disparando todos sus proyectiles contra ella. Lo demás tiene relativa importancia.

Ahora bien, el encuentro entre blanquinegros y universitarios, desde que se inició hasta que Tonilo González lo acabó con "broche de oro, platino y brillantes", mantuvo, a cuantos estuvimos de vitrina a vitrina, en un estado "patológico" alarmante; sobre todo en los finales, en que los corazoncitos y los corazones de caribitas, fortunistas y caribitos funcionaban con una velocidad increíble y era la "cardiopatía" la que regulaba la conducta desordenada del más importante de los órganos anatómicos.

El que vió a los que vieron el dominio que ejerció Pepé Guash sobre la fuerte artillería fortunista hasta el octavo episodio del juego, no podían sospechar que el brillante serpentinero universitario perdiese la ecuanimidad y el "home" en el acto final, donde por poco nos ganan el juego los muchachos de Alfonso Peña. Pitcheó Guash ayer como para darle pintura blanca a los malecones con bastante espesura, porque la carrera única que tenían hasta el octavo y que se había producido en el "sexto" con el tribey de Octavio Fernández estando Silvino en base, no fué porque el batazo realmente la produjera específicamente, sino por el deficiente fildeo de Esnard de aquel batazo, que siempre debió engarzar sin grandes dificultades por cierto. El outfielders caribe lo midió muy mal y se puso a jugar "a Don José" mientras la bola caía a su lado izquierdo y por detrás de su territorio.

Pero si a Guash le "falló el motor" a la hora de cerrar las puertas, allí tuvimos a Pequeño, que aunque otorgó la cuarta transferencia del noveno acto con la cual fué Arredondo el Polaco, favorecido, entrando a comer bombones gratis, Piedra, era mucha la velocidad que desplazaba Pepe Bala obligando a García ¿en quien cifraron sus postreras esperanzas los fortunistas? a batear un corto fly al right que hace correr al doctor González en tercera velocidad, realizando una cogida sensacional y sin perder el juicio ni el tiempo, devuelve la bola a Felo Córdoba par que éste se encargara de "enfriar" en la misma bonbonera y con la comodidad necesaria, a su colega blanquinegro (Gutiérrez) que fué quien perdió "su tiempo y la cabeza", al intentar robarse el home a lo "Lolita por tu hermosura".

No hay que olvidar el fildeo sensacionalmente brillante de Tonilo González sobre aquel batazo de Piedra en el "sexto", poco después de la marfilada cometida por Esnard; realmente fué más difícil la cogida realizada por González en un supremo "tour de force" que la que pudo haber ejecutado el left universitario; y fué el excelente fildeo de Tonilo quien contuvo a los fortunistas en aquel inning donde pudo haber de todo como en botica.

"Pero hay que ver... hay que ver". Sí Monzón no fildea como fildeó ni batea como bateó ni corre como corrió, debiéndose a su colaboración con Rafaelito Inclán dos de las tres carreras caribes, ¿con qué íbamos a ganarle a los fortunistas?

Inclán produjo los batazos necesarios para el "ganing"; y aunque Silvino se propuso hacerlo quedar mal, cada vez que se la "pasó" al antesalista caribe, se la castigó éste ¡y de qué manera!...

A la hora de los mameyes se oscurecía el horizonte ya por la puesta del "indio" que se batía de mala manera en retirada; y se obscurecía el horizonte caribe cuando Guasch perdía el juicio y se peleaba con el home.

Pero ahí lo tenéis otra vez como héroe a la brillante estrella universitaria ganando las palmas del triunfo: Tonilo González recordaba el canto clásico de la tribu: "Despierta y levántate, caribe"...

Se acordó de aquellos tiempos de gloria perenne en el recuerdo y surgió entre el recuerdo del canto tradicional la maravillosa jugada de ayer tarde que entra de lleno en su historia sportiva como un nuevo blasón y como una nueva gloria dentro de su gloria misma, y en la cadena de jornadas triunfantes de los universitarios, que se han propuesto este año acabar con todos los cuentos "habidos" y por "haber".

A lo lejos el astro rey se extendía por el cielo para ocultarse lentamente en su horizonte con el mar. Las sombras surgían poco a poco también, cuando la pizarra anotadora marcaba tres por dos.

Vedado, mayo de 1926.

Helen Wainnwright, la de la izquierda, y Gertrude Ederle, dos famosas muchachas neoyorquinas campeonas de natación que han abierto la temporada de natación y baños la pasada semana nadando fuera de Battery Park. Ellas dicen que encontraron el agua fría; pero continuaron nadando y haciendo las delicias del público. Competirán este verano tratando de cruzar a nado el Canal Inglés.

Ramón Allones y Gener Fueron los Clubs que Ganaron Ayer en el Double Header en Almendares

Los muchachos del Punch se volvieron a ponchar y los chicos del Ramón Allones se anotaron el triunfo en un juego que resultó una fiesta de bateadores

En el primer match de los dos celebrados en la tarde de ayer en opción al Campeonato Inter-Fábricas, en Almendares Park vencieron los players del Gener con anotación de 14x6 a los Punch, quienes parece que, según dice Sombill, van para el rightfield en el estado de la contienda, pues no hacen más que cogor golpes.

Los muchachos de la Calzada de la Reina saludaron a sus contrarios con nueve carrera en el primer inning, ventaja suficiente para jugar "ancho" y quitarle todo el almidón a sus contrincantes.

En el segundo encuentro fueron contendientes Ramón Allónes y La Corona, ganando los primeros con anotación de 14x10, siendo el match un desafío en el que abundaron los batazos, y en el cual ni el mismo Caraballo, lanzador estrella de La Corona, pudo contener los ímpetus de los bateadores contrarios, entre los cuales hubo uno que bateó un cuadrangular estando las bases llenas.

Los próximos juegos se jugarán el domingo por la mañana. A primera hora jugarán las Aguilitas con La Corona, que será un encuentro de vianda y vianda, teniendo en cuenta las fuerzas con que cuentan ambas novenas.

Después jugarán Partagás, el team de las simpatías de las niñas lindas con el Punch.

A continuación van los scores de los juegos de ayer:

GENER

	V.	C.	H.	O.	A.	E.
E. Colado lf.	1	2	0	1	0	0
G. González 1b.	5	3	3	9	3	0
R. García c.	4	1	2	2	0	3
F. Solano cf. p.	5	2	2	1	1	0
A. Espinosa rf. 3b.	5	2	1	0	1	0
C. Valdés 3b. rf.	5	2	2	2	0	0
E. Herrera ss.	3	1	1	0	3	0
J. Rubio 2b.	4	1	2	3	2	0
J. Cuevas p. rf.	3	0	0	2	2	0
M. Valdés lf.	1	0	0	1	0	0
Totales	36	14	13	21	12	3

PUNCH

	V.	C.	H.	O.	A.	E.
M. Lombillo cf.	3	1	0	4	0	0
A. González 2b. c.	2	2	0	2	0	1
B. Pérez 1b. 2b.	4	2	2	4	5	1
P. Veliz rf.	3	0	2	0	0	1
F. Herrera 3b.	3	0	1	2	1	1
E. López c. 1b.	2	0	0	3	1	1
E. Ortiz ss.	2	1	1	2	2	2
R. Zaldívar p.	0	0	0	0	0	0
L. Valdés p.	2	0	0	0	1	0
Galán 1b.	1	0	0	3	0	0
Totales	26	6	6	21	10	7

Anotación por entradas:
Gener . . . . . 910 210 1—14
Punch . . . . . 310 020 0— 6

SUMARIO: Home runs: Solano.—Two base hits: G. González, R. García, F. Herrera, B. Pérez.—Sacrifice hits: E. Herrera.—Stolen bases: Rubio 2, R. García, Lombillo E. Herrera 2, Ortiz 2, Solano 0. Valdés 2.—Double plays: B. Pérez a E. López, B. Pérez a F. Herrera; Solano a Cuevas 1. Valdés 1, Solano 0.—1: G. González, a R. García; B. Pérez a Galán.—Struck outs: Zaldívar 0. Cuevas 1, Valdés 1, Solano 0.—Bases on balls: Zaldívar 1, Cuevas 5, Valdés 1, Solano 2.—Dead balls: Zaldívar a Colado a R. García, I. Valdés a M. Valdés.—Time: 1 hora 40 minutos.—Umpires González (home) Cabrera y Gutiérrez (bases).—Scorer Hilario Fránquiz.—Observaciones: hits a Zaldívar 6 en 1 inning y 9 veces; a Cuevas, 6 en 4.1|3 y 19 veces.

ALLONES

	V.	C.	H.	O.	A.	E.
F. Hernández rf.	4	4	2	4	1	0
O. Valdés 2b.	2	1	1	2	2	0
B. Pedemonte ss.	5	2	0	1	4	1
J. A. Valdés 3b.	2	1	1	2	1	0
R. Saldá 1b.	5	0	1	8	0	0
J. Juan lf.	4	2	0	1	0	1
E. Saldá cf.	4	1	0	3	0	1
A. Ferrer c.	0	1	0	2	2	0
V. Zárate p.	4	0	0	0	1	1
Puiglart c.	1	2	0	4	1	0
Totales	31	14	5	27	12	6

CORONA

	V.	C.	H.	O.	A.	E.
M. Cortazar 2b.	4	0	1	3	1	1
C. García lf.	3	0	1	0	0	0
A. Balbín c.	4	2	1	14	2	2
A. Baez 1b.	5	1	1	4	0	0
M. Díaz ss.	0	2	0	1	1	0
D. García 3b.	3	2	2	3	1	1
J. A. Falagán cf.	2	2	1	1	0	0
R. Santos rf.	5	1	1	0	1	0
J. A. Zamora p.	0	0	0	0	0	0
Caraballo p. cf.	4	0	1	0	3	1
Campa lf.	0	0	0	0	0	0
M. Rodríguez p.	2	0	1	1	0	0
Santana lf.	1	0	0	0	0	0
Cubillas x.	0	0	0	0	0	0
Totales	33	10	10	27	9	5

Anotación por entradas:
Allones . . . . 310 251 002—14
Corona . . . . 030 210 202—10

SUMARIO:—Home runs: F. Hernández.—Three base hits: O. Fernández.—Two base hits: J. L. Valdés, E. Valdés.—Sacrifice hits: O. Valdés, Balbín, B. García, M. Díaz.—Stolen bases: F. Hernández 2, R. Saldá 2, Cortazar 4, Ferrer, M. Díaz, Balbín, O. Valdés, Jubau.—Struck outs: Zamora 0, Zárate 6, Caraballo 7, Rodríguez 6.—Bases on balls: Zamora 2, Zárate 9, Carabalo 3, Rodríguez 4.—Dead balls: Caraballo a J. Valdés, a Ferrer, Zárate a B. García.—Passed balls: Balbín 3, Puigbert 3.—Time: 2 horas 25 minutos.—Umpires: González (home) Gutiérrez y Cabrera (bases).—Scorer: H. Fránquiz.—Observaciones: hits a Zamora 1 en 1 inning y 5 veces; a Caraballo, 4 en 4.2|3 y 20 ceves. x batea por Caraballo en el 9o.

LA PANTERA VS. ALIS

ES EL MATCH ESTELAR DEL SABADO

Anoche se firmó a última hora el match entre la Pantera de Camajuaní y el campeón español del peso mediano Ricardo Alís, quien debutó ganando por knockout técnico a Young "Chico" Wallace. Este encuentro tendrá lugar el sábado próximo en la Arena Colón y será la mejor prueba a que se puede someter a Ricardo Alís. La Pantera ha ganado sus tres últimas peleas por knock out, y pesará 164 libras por 160 Alís, al subir al ring. Esta es una noticia que estamos seguros ha de agradar mucho a los fanáticos.

Los Sluggers Yankees se Desbocaron Ayer Sobre los Lanzadores del Detroit

TRES HOME RUNS FUERON CONTRIBUIDOS DURANTE LA JORNADA

NUEVA YORK, mayo 10 (A. P.)—Los Yankees empataron hoy con el Cleveland en el primer puesto de la Liga al derrotar al Detroit 13 por 9, mientras el Washington perdía con el Chicago y el Cleveland derrotaba al Boston.

Ruth disparó su octavo home run de la temporada.

DETROIT

	V.	C.	H.	O.	A.	E.
Neun lb.	4	1	1	8	0	0
O'Rourke 2b ss.	5	2	2	0	3	1
Fothergill lf.	5	1	1	5	0	1
Cobb cf.	4	2	1	2	1	0
Heilmann rf.	5	2	2	4	0	0
Warner 3b.	4	1	1	2	2	0
Tavener ss.	3	0	0	0	0	2
Woodall c.	2	0	1	1	0	0
Manion c.	3	0	1	2	1	0
Wingo x.	1	0	0	0	0	0
Gehringer 2b.	0	0	0	0	0	0
Gibson p.	3	0		0	1	0
Barfoot p.	0	0	0	0	0	0
Blue xx.	0	0	0	0	0	0
Wells p.	0	0	0	0	0	0
	39	9	10	24	8	4

x Bateó por Manion en 7th.
xx Bateó por Barfoot en 8 th.

NEW YORK

	V.	C.	H.	O.	A.	E.
Koenig ss.	5	2	3	0	3	2
Combs cf.	5	3	3	3	0	1
Gehrig 1b.	5	3	3	13	0	0
Ruth rf.	3	1	1	0	0	0
Paschal rf.	1	0	0	2	0	0
Meusel lf.	5	2	2	1	0	0
Lazzeri 2b.	4	1	3	2	2	1
Dugan 3b.	5	0	2	2	2	0
Collins c.	4	0	1	4	0	0
Pennock p.	2	1	1	0	4	0
Hoyt p.	2	0	0	0	1	0
	41	13	19	27	12	4

Detroit. . . . . 000 240 201—9
New York. . . . . 200 036 11x—13

Two base hit, Cobb, Combs, Meusel, Lazzeri, Dugan, Woodall, Gehrig.—Three base hits: Combs.—Home runs: Gehrig, Ruth, Combs.—Stolen bases: Ruth, Meusel,.—Sacrifices: Pennock, Warner, Collins.—Double plays: Cobb y Warner.—Left on bses: New York, 8; Detroit, 7.—Bases on balls, of Gibson, 2; of Pennock, 2; of Hoyt, 1.—Struck out by Gibson, 2; by Pennock, 4. Hits off Gibson, 10 in 5 1-3 innings; off Barfoot 6 in 1 2-3; off Wells 3 in 1; off Penock, 9 in 6 2-3; off Hoyt 1 in 2 1-3; Winning pitcher; Pennock, Losing pitcher.—Gibson. Umpires.—Dineen and McGowan.

EL FILADELFIA CONTINUO SU RACHA, LLEVANDOSE LA SERIE COMPLETA AL S. LUIS

Heimach sirvió de tapón al saltar Pate en la sexta entrada

FILADELFIA, mayo 10. (A.P.)—Los Elefantes Blancos de Connie Mack ganaron hoy su séptimo juego consecutivo, llevándose completa la serie con el San Luis, venciendo por el apretado score de 3x2.

	C.	H.	E.
St. Louis . . 000 002 000—	2	7	0
Phila . . . . 010 100 01x—	3	7	1

Baterías: Gaston y Dixon; Pate, Heimach y Cochrane.

DELEGADO Y SPORTSMAN

Dr. José Enrique Sandoval, secretario de la Delegación de Cuba a las Conferencias del Trabajo que se han de celebrar, como en años anteriores, en Ginebra. El Dr. Sandoval embarcó en compañía de los señores Loveira y Mario Guiral, conocidos publicistas, Delegados, también a esa Conferencia.

Tanto el Dr. Sandoval como sus demás compañeros de Delegación, se han especializado en los temas a tratar en las Conferencias del Trabajo, a las que han concurrido en años anteriores, y conocen perfectamente y dominan los asuntos que se tratan en esos útiles congresos.

Preside la Delegación de Cuba el ilustre Dr. Arístides Agüero, Ministro de nuestra República en Alemania. El Dr. Sandoval es el Secretario y como Delegado figuran el señor Vidal Caro, Diplomático no nombradía; el señor Carlos Loveira de la Academia de Artes y Letras; el Dr. Mario Guiral, Director de Cuba Contemporánea; Dr. Domenech y Sr. Aréyalo, representantes de los obreros cuyos problemas conocen bien a fondo.

José Enrique Sandoval es un joven abogado de gran talento, que se ha distinguido además, en el campo de las letras. Ha sido nuestro colaborador, escribiendo aquellas crónicas regocijadas sobre asuntos de sports.

Ha actuado en Conferencias del Trabajo en Ginebra, como Secretario y figuró como "Attaché" en la Conferencia Internacional de Roma. En los Estados Unidos de América desempeñó importantes comisiones científicas.

Por su cultura general, por su conocimiento de los principales idiomas, por sus dotes personales,

Doctor José E. Sandoval

está excelentemente preparado para estas justas científicas en el extranjero.

Su nombramiento— como el de los demás compañeros de Delegación — es un nuevo acierto de nuestro Gobierno.

Aparece en esta foto la arrogante figura de Oscar Ortiz y Machado, "El Coronel", famoso short stop de los caribes del doctor Clemente Inclán, el mejor torpedero amateur que han producido los tiempos, quien se ha cortado la coleta y embarca el día 15 a París; pero antes, este viernes, recibirá el homenaje de sus camaradas en un banquete que ofrece a sus atletas victoriosos la Comisión Atlética Universitaria.

Mouriz Intentará Salvar a Nado las Siete Millas que Existen de Marianao a La Habana el Día 20

Es un obrero de 22 años de edad del Champán Sport, de Guanabacoa, quien si logra vencer será mandado a competir en el Canal Inglés

OROZCO HARA ESE DIA SU SEGUNDA PRUEBA

La hazaña del joven Orozco, el que intentó cubrir la distancia que hay entre los baños de mar de la playa de Marianao que manichea Fausto Campuzano, "La Concha", y el Castillo de La Punta, será imitada por un obrero de la fábrica de refrescos de Guanabacoa, el "Champán Sport".

Sabido es que Orozco no pudo realizar la empresa que proyectaba, pues se quedó a la altura de la calle de Gervasio, de donde hubo que extraerlo del agua casi con conocimiento. No obstante no haber llegado a La Punta, el esfuerzo hecho por Orozco fué el mayor que se había verificado hasta entonces en Cuba, a lo menos en aguas del litoral habanero.

Si tenemos presente que desde los baños "La Concha" a La Punta existen siete millas náuticas, bien larguitas, nos podemos dar cuenta que hay que tener una extructura de acero para resistir esa larga jornada, mas sin los conocimientos y preparación necesarias que han de tener los nadadores en tales casos, como resulta en los Estados Unidos, Hawai, Europa y otros lugares del planeta donde sus habitantes hacen una dedicación constante de la natación.

Esto que están haciendo los cubanos, pues ya son dos con José Antonio Mouriz, no es otra cosa que un reflejo de las luchas establecidas en estos dos últimos años para atravesar el Canal de la Mancha por nadadores de distintas nacionalidades. Tan es así, que Orozco anda buscando el soporte necesario para ir este verano a Europa a intentar el cruce del mencionado canal inglés llevando la representación de Cuba.

El pasado domingo realizó una magnífica jornada natatoria el obrero del "Champán Sport", el joven José Antonio Mouriz, que es natural de la villa de las lomas y sólo cuenta veintidós años de edad, al nadar desde Cojímar al puerto de Bacuranao, causando a su llegada la admiración de aquel vecindario, del capitán Lara, del señor Chao y de otras personas más que se hallaban accidentalmente allí en espera de Mouriz, quien rindió la jornada quedando tan fresco al abandonar las aguas como si acabara de salir de una bañadera.

Mouriz, que es otro aspirante a cruzar el Canal de la Mancha, intentará el próximo 20 de mayo venir nadando desde los baños "La Concha" en la playa de Marianao hasta el castillo de La Punta, prueba a la que se someterá por segunda vez Orozco, quien asegura que no se ha de quedar en su nuevo intento sin alcanzar la ansiada meta de la entrada del puerto de la Habana.

El "Champán Sport" se encarga de pagar todos los gastos que ocasione la natación de Mouriz, su arriesgada empresa de tratar de cubrir las siete millas náuticas desde la playa de Marianao a La Habana, como también los gastos de este muchacho, que serán de mayor cuantía, de ir a Europa a pasar el Canal de la Mancha, si es que aquí primero sale victorioso en su travesía del 20 de mayo. Esa prueba la hará lanzándose al agua a las nueve en punto de la mañana desde uno de los muelles del balneario "La Concha" el mencionado día de la patria.

La empresa de estos dos muchachos cubanos, Mouriz y Orozco, merece todas nuestras simpatías, y les prestaremos toda nuestra atención, así como somos los primeros en aplaudir las patrióticas iniciativas de los dueños del "Champán Sport", los que corren con todos los gastos que ocasione el obrero de su bien conocida fábrica de refrescos.

ESPESISIMA LECHADA DIERON LOS INDIOS DE SPEAKER A LAS MEDIAS ROJAS DE BOSTON

Paíto Herrera no pudo batear hit aunque fildeó bien

BOSTON, mayo 10 (A. P.)—Un inning bueno permitió al Cleveland ganar la serie de cuatro juegos, alcanzando tres victorias contra el Boston, propinándoles en el juego de hoy los nueve ceros.

Herrera no bateó de hit, pero se apuntó un sacrifice oportuno, sacando un out y marcándose una asistencia. Ehmke, aunque derrotado se permitió tres hits.

	V.	C.	H.	O.	A.	E.
Herrera 2b.	3	0	0	1	4	0

	C.	H.	E.
Cleveland. . . 000 000 030—	3	3	1
Boston. . . . 000 000 000—	0	7	3

Baterías: Uhlend Sewell; Ehmke y Bischoff.

LOS CARDENALES APROVECHARON AYER SUS HITS PARA VENCER 5 POR 4 Á LOS GIGANTES

Víctor Keen agregó un éxito más a su cadena triunfal

SAINT LOUIS, mayo 10 (A. P.)—Bateando con gran oportunidad, los Cardenales derrotaron a los Gigantes con una anotación de 5 por 4 en el primer juego de la serie. Los batazos de cuatro esquinas produjeron tres carreras a los primeros y dos a los segundos. Keen les permitió a los visitantes diez hits, pero su campo actuó maravillosamente y logró distribuir los batazos.

	C.	H.	E.
New York. . . 000 110 020—	4	10	0
St. Louis. . . 000 221 00x—	5	7	0

Baterías: Wisner, Davies y Hartley; Snyder, Keen y O'Farrell.
.. LIGA INTERÓACIONAL .. ....

PETTY PERDIO SU ENCUENTRO INICIAL DEL AÑO FRENTE A LOS CHICAGO CUBS 9 POR 0

En el séptimo inning explotó el gran lanzador del Brooklyn

CHICAGO, mayo 10 (A. P.) La cadena de victorias de Jess Petty fué interrumpida hoy por los Cubs, quienes, dando algunos hits y aprovechando la mala labor del campo del Brooklyn, derrotaron a éstos con un score de 9 por 0.

González jugó como siempre, sacando en segunda a dos Dodgers que se atrevieron a tomarse libertades con su brazo. Butler y Maranville pasmaron cuando trataron de estafar la segunda almohadilla en el segundo inning.

En cuatro turnos al bate Miguel Angel no logró batear de hit, pero obtuvo una base por bolas y trabajó un doble robo con Cooper, anotando poco después con un hit de Adams.

El score de ayer:

	AB	R	BH	PO	A	E
Chicago:—						
González, c.	3	1	0	3	2	0
Brooklyn. . . . 000 000 000—	0	7	4			
Chicago. . . . 011 000 07x—	9	10	1			

Petty and Oneil; Cooper and González.

GRAN ENCUENTRO EN ROCHESTER

En un brillante duelo de pitchers derrotaron hoy los Indios de Rochester al Newark 1x0, aprovechando mejor sus hits los ganadores. Ambos teams jugaron brillantemente al campo, defendiendo sin error la actuación de sus pitchers estrellas Schroeder y Horne.

Los cinco veces campeones de Baltimore triunfaron en un juego apretado sobre el Buffalo, haciendo un racimito de cinco carreras en la cuarta entrada que le dió el margen necesario para vencer.

A continuación los scores de ayer:

LIGA INTERNACIONAL

	C.	H.	E.
Newark. . . 000 000 000—	0	8	0
Rochester. . . 000 100 00x—	1	6	0

Baterías: Schroeder y Schulte, Horne y Devine.

	C.	H.	E.
Baltimore. . 010 500 110—	8	12	0
Buffalo. . . 023 000 010—	6	10	0

Baterías: Vincent, Ogden y Mc Kee; Koupal, Fisher, Leverenz, Auer, Brice y Lake Hill.
Jersey City-Toronto (frío).
Reading-Syracuse (lluvia).

ESTADO DE LOS CLUBS EN LAS GRANDES LIGAS

RESULTADO DE LOS JUEGOS DE AYER

LIGA NACIONAL

San Luis 5; New York 4.
Chicago 9; Brooklyn 0.
Filadelfia-Pittsburgh (lluvia).
Boston-Cincinnati (lluvia).

LIGA AMERICANA

Cleveland 3; Boston 0.
New York 13; Detroit 9.
Chicago 2; Washington 0.
Filadelfia 3; San Luis 2.

	Bro.	Chi.	Cin.	N. Y.	Pitts.	Fila.	S. L.	Bos.	Gdos.	Ave.
Bro		0	0	3	0	4	3	5	15	652
Chi	1		3	3	1	0	6	0	14	636
Cin	0	2		0	5	2	4	0	14	609
N. Y.	4	1	0		0	3	0	3	11	478
Pitts	0	3	3	0		0	2	2	10	435
Fila	2	0	1	2	0		0	5	10	435
S. L.	1	2	2	1	5	0		0	11	423
Bos	0	0	0	3	2	3	0		8	348
Pdos	8	8	9	12	13	13	15	15		

	N. Y.	Cle.	Chi.	Was.	Fila.	Det.	Bos.	S. L.	Gdos.	Ave.
N. Y.		0	0	5	3	2	5	0	15	625
Cle	6		3	0	0	4	3	5	15	625
Chi	0	5		2	0	4	0	5	16	615
Was	2	0	2		6	0	6	0	16	593
Fila	3	0	0	3		0	3	4	13	520
Det	2	1	3	0	0		0	5	11	458
Bos	2	1	0	1	3	0		0	7	292
S. L.	0	2	2	0	0	3	0		7	269
Pdos	9	9	10	11	12	13	17	19		

JUEGOS PARA HOY

LIGA NACIONAL

New York en San Luis.
Brookyn en Chicago
Filadelfia en Pittsburgh.
Boston en Cincinnati

LIGA AMERICANA

Detroit en Boston.
Cleveland en New York.
Chicago en Filadelfia.
San Luis en Washington.

M.E.C.D. 2016

EN A. PARK EL DOMINGO INTERESANTES JUEGOS DE FOOT BALL DEL CAMPEONATO

Habana-Madrid

A la concurrida, animada y brillante función del lunes concurrieron los fanáticos más granados del deporte del raquet

En el primero Elena y Angela, dejaron en 15 a Rosita y Elisa. También se fué de calle el segundo que ganaron Mary y Petra. Y un gran fenomenal que ganan la Eibarresa y Gracia. Angelina y Josefina quedan en 26.

Hoy, aunque martes salao, peloteamos la gran función, por la tarde

Y si el domingo, por la tarde la orquesta salió cantando lo de "Señoras; no se duerman"; ayer noche de oro, lunes de gracia, de aristocracia, noche deslumbradora de moda en el Habana Madrid, salió cantando lo de "Tal parece que estáis arrepentidas".

Más, la orquesta, con su dos cantos, dió dos pifias de las que rompen la pelota, la raqueta y las paredes; pues si el domingo, las niñas contestaron al "no se duerman, demostrando que aunque se duerman son capaces de pelotear sobre la punta de un florete, un gran partido, anoche, en la noche de gracia que decimos antes, demostraron que no se arrepienten y que no se arrepentirán en jamás de los jamases ni por los siglos de los siglos, **amen**, de pelotear partidos rudos y vibrantes con decoro, con honestidad, con la honradez de siempre, que es la dignidad de toda profesional de la pelota al gentil estilo de la mujer. Que Dios guarde muchos años para encanto, conmoción y terremoto de nuestra vida de **Bon vivant**, que no es lo mismo que **Von Clut**.

Y basta de parola. Que salen las chicas del primero, de 25 tantos; de blanco, Rosita y Elesia y de azul, Elena y Angela. Nada de empates ni de boberías de esas; que ayer era lunes y no estaban los cuerpos, las las caras y los corazones para sacudidas de esas. Nada. Todo azul de calle. Por la obra donosa de Elena y Angela, que cogieron la sartén por el mango y no pararon hasta que abrumaron completamente a Rosita y a Elisa que se quedaron en 15 y parecían máscaras aburridas.

¡Las pobres!

Menos mal que llegaran a tiempo de sacarnos de aquel sopor Sagrario y Mary, diciéndonos que pasaramos por la taquilla a cobrar los dieciocho pesos de la primera quiniela, que ellas se llevaron.

Gracias; que buenas chicas son estas dos niñas. ¡Cuánta la gratitud, la que les deben nuestros chalecos!

Y volvemos a caer en el tan-tan de calle, soporífero y aburrido; pues en la disputa de los treinta tantos del segundo, ni pío; como en el primero. Todo de calle y volandito. ¿Qué tuerto y de que ojo nos habría malmirado anoche? Nada; que las blancas, Mary y Petra, apelando a la táctica del mango de la sartén que ahuma y ennegrece, pusieron totalmente morenas a Angeles y Consuelín. Estaban más negras que el alquitrán, que no se **quitán** con nada. Perdieron de calle y se quedaron en 22.

Otra vez nos sacan del tremendo sopor Gracia y la Eibarresa, obsequiándonos con la humilde cantidad de dieciseis pesos.

Otras tantas gracias.

Y pensando en que en el tercero, en el fenomenal, podía salir lo mismo que los que se habían ido, nos sentamos para ver pelotearlo a las blancas, Eibarresa y Gracia, contra las azules, Angelina y Josefina.

No hubo tan-tan; nada de sopor; todo acción, reacción, revulsión, revolución y terremcto. A una racha, mágica y magnífica de las blancas, contestan las azules con otra racha enorme y un empate en 15 de los que **desencolan** a uno la **tette**. Se declaran republicanas y gritando lo de viva la igualdad suben iguales por 16, 17, 18, 19, 21 y 22. Y nosotros con la **tette** en el eter, dando viajes etereos. Y por último la racha final, brutal, de Gracia y la Eibarresa, que no tuvo contestación azul. En el número 26 no había teléfono para telefonear.

Contestaremos mañana.

Don FERNANDO.

Los equipos militares, portugués y espa... ...ados ante los Reyes momentos antes de comenzar los partidos.—En el grabado inferior tenemos unos interesantes momentos del juego de foot ball entre los equipos portugués y español, quedando victoriosos los hispanos con anotación de cuatro goals por dos.

EN EL HABANA-MADRID

MARTES 11 DE MAYO

A LAS 2 1|2 P. M.

Primer partido a 25 tantos

Elena y Carmenchu, blancos;
Rosita y Angela, azules
A sacar blancos del cuadro 10 1|2; azules del 11 1|2

Primera quiniela a 6 tantos

Mary; Encarna; Elisa; Carmenchu; Angela; Paquita

Segundo partido a 30 tantos

Mary y Gloria, blancos;
Marcelina y Consuelin, azules
A sacar blancos del cuadro 11; azules del 11 1|2

Segunda quiniela a 6 tantos

Aurora; Consuelin; Gloria; Lolina; Eibarresa; Gracia

Tercer partido a 30 tantos

Paquita y Lolina, blancos;
Sagrario y Gracia, azules
A sacar blancos del cuadro 11; azules del 11 1|2

HURSTON ANULO A LOS SENADORES, DEJANDOLOS SIN CARRERAS Y SOLO 6 HITS

El Washington pasó al cuarto lugar por la derrota

WASHINGTON, mayo 10. (A.P.)—El bating rally del Chicago White Sox en la séptima entrada, dió a estos la victoria sobre los Senadores de Harris 2 por 0, empatándose la serie a dos iguales, pasando los campeones de la Liga Americana del primer lugar al cuarto hueco.

Anotación por entradas.

		C.	H.	E.
Chicago	000 000 200—	2	8	0
Washington	000 000 000—	0	6	0

Baterías: Thurston y Crouse; Covaleskie, Kelley y Ruel.

Entre Cazadores

Ganadores del pasado domingo: José A. Ors, Alfredo Beale, Antonio González, Emilio Rodríguez.

EN LA SOCIEDAD DE CAZADORES DE LA HABANA

Tiro de Platillo.
Premio: "Pedro Masjuán".
Ganador: José A. Ors.
Score: 48 rotos en 50.

Tiradores:	Rotos en 50
José A. Ors	48
Orlando Morales	47
Francisco Méndez Capote	41
Martín Kohn	38
Mr. Ross	36
J. G. Kohly	34
Enrique Culmell	41
Manuel Solís	23
Enrique Paz	21

Tiro de Revólver.
Premio: "Francisco Méndez Capote".
Ganador: Miguel A. Rivas.
Score: 398 en un posible de 500.

Tiradores:	En 500
Angel B. Lagueruela	416
Miguel A. Rivas	398
Enrique Culmell	381
Joaquín Pedroso	371

Tiro de Pichón:
Premio: "Juan G. Kohly".
Ganador: José A. Ors.
Score: 18 de 19.

Tiradores:	
José A. Ors	18 de 19
Francisco Méndez Capote	17 de 1[illegible]
Joaquín Rodríguez	9 de 10
Rodrigo Díaz, con cal. 20	8 de 9
Orlando Morales	5 de 6
Alberto Recio	5 de 6
Luis Mandelly	3 de 6
Manuel Solís	3 de 6

EN EL CLUB DE CAZADORES DEL CERRO

Tiro de Platillo.
Premio: "Manuel García"
Ganador: Emilio Rodríguez.
Score: 45 rotos en 50.

Tiradores:	Rotos en 50
Emilio Rodríguez	45
J. M. Garía Cuervo	45
Jesús Capín	45
Felipe Martínez	45
Colín de Cárdenas	45
Alejandro Hirsch	42
Felipe Mazoucos	40
Daniel Lorenzo	40
Dr. T. Bordenave	40
Pedro Ortega	36
Vicente Bayon	36
Manuel García	36
Eudaldo Bonet	35
Antonio González	34
Jacinto Rodríguez	32
Coronel Quero	30
Jenaro Pedroarias	30

Tiro de Pichón.
Premio: "José Ovies".
Ganador: Alfredo Beale.
Score: 11 de 11.

Tiradores:	
Alfredo Beale	11 de 11
Laureano García	10 de 11
Francisco Naya	9 de 10
Rodrigo Díaz con cal. 20	9 de 10
José Ma. García	7 de 8
Herminio González	7 de 8
F. M. Capite con cal 16	6 de 8
Dr. Bordenave	5 de 8
Emilio Rodríguez	4 de 8
Jesús Capín	4 de 8

Tiro de Revólver.
Premio: "Luis L. Aguirre y Ca."
Ganador: Antonio González.
Score: 438 puntos en 500.

Tiradores:	en 500 puntos
Antonio González	438
A. B. Lagueruela	400
José González	400
Carlos Souvalle	300
Pedro Ortega	300

NOTA: No se publica la tirada de Rifle por no haberse terminado cuando el cronista se retiró del Club.

Rodrigo Díaz.

CRONICA DE ESGRIMA

ANITA SANTORO

Vedla: bella, elegante, simpática...

Se consagró como una esgrimista notable.

Discípula del maestro José María Rivas, tenía que resultar algo excepcional.

La noche de su debut fué la primera página de oro escrita en el comienzo de su carrera.

Anita Santoro, que así se llama esta esgrimista, fué la nota más atrayente en el programa de la fiesta ofrecida recientemente por el "Círculo Médico de Cuba", para inauguración de su nuevo local social.

La señorita Santoro ejecutó, en unión de su maestro, el original y artístico saludo denominado "Maestro Rivas", y recibió, de manos de su profesor también, una clase de florete

¡Qué elegancia, qué precisión y qué desenvoltura imprimía la señorita Santoro a todos los movimientos!

Viéndola, pensábamos por qué entre las jóvenes de la sociedad cubana no se ha arraigado el deporte de la esgrima.

Un ejercicio tan bello e higiénico para el sexo femenino.

Y tan elegante también.

El maestro Rivas, presentándonos a la señorita Santoro, como esgrimidora consumada, ha repetido el ejemplo dado por varios distinguidos profesores de armas en distintas ocasiones.

Entre otros, Alesson, Loustalot y Granados, que tuvieron oportunidad asimismo de contar con discípulas aventajadísimas.

Sin embargo, cuando parecía que la esgrima era algo desaparecido para la mujer cubana, surge la señorita Santoro ofreciendo la formidable ayuda de su concurso.

Y entra triunfalmente en el mundo del noble deporte de las armas,

ganándose un honroso puesto por los méritos propios que la adornan:

Belleza, elegancia y simpatía.

Y el cronista, al terminar hoy, orgulloso de prodigar elogios a quien tan bien ganados se los tiene, no puede por menos que ofrecer a la nueva esgrimidora, la bella señorita Anita Santoro, todas las flores de su simpatía y de su admiración.

AIZ.

CONSEJO UTIL

Bastante es el número de personas que por sus ocupaciones sedentarias, viven en un constante sufrimiento, y esto puede decirse que es casi porque lo quieren, pues dado el adelanto que ha alcanzado la terapéutica, hoy en día, no ocurrir a casa de un médico o dejar de tomar cualquiera de las medicinas que son recomendadas por su bondad, es querer dejarse apocar por las enfermedades.

Uno de los buenos medicamentos actuales, es la Salvitae. pues sus maravillosas propiedades han dado su éxito espléndido en todos los casos en que ha sido usada.

Es conveniente proveerse de un frasco en la seguridad de que será muy útil, pues dado su precio tan bajo cualquiera persona puede obtenerlo.

TOPICOS FUTBOLISTICOS

(A CARGO DE "PETER")

Nuestro particular y buen amigo Eduardo Rodríguez Bango nos envía un recorte del periódico "Excelsior", de Bilbao, acompañado de unas letras que dicen: "Querido amigo Peter: Parece que ya surge cierta inconformidad contra la nueva regla del offside. Ahí le envío un artículo del internacional Vallana para que, si lo cree usted oportuno, lo reproduzca. Es interesante". Y como creemos a jos cerrados al bueno de Eduardo, que no miente nunca, sin leerlo, reproducimos el citado artículo:

EL OFF-SIDE
UN AÑO DE EXPERIENCIA

Llovera, el árbitro internacional, se empeña en que sea yo el vizcaíno que atesore (ironía) con un comentario su libro de foot-ball, próximo a ver la luz. Sea él, pues, quien responda de la bondad del juicio que el popular sport me sugiere.

P. V.

Inglaterra está dando las ... patadas a su campeonato nacional en forma de Liga y Copa.

España, también.

No parece que se hayan importado de la madre futbolística todavía las impresiones que la modificación de la regla del off-side haya podido causar en aquellos preclaros señores del Bureau Superior determinando su criterio favorable o adverso a la continuidad del presente sistema, ni he leído nada de España que me hable de los progresos en calidad que el juego ha tenido en nuestra nación.

No es posible, por tanto, discutir la opinión de los demás sin conocerla, y me limito, en este entretenimiento, a hacer algunas consideraciones personales para que las comenten, si les place, los que leyeren.

Los aficionados a la estadística señalan que los goals obtenidos, según el presente sistema, no sobrepasan el 50 por 100 de los conseguidos según la ley anterior.

Esto puede demostrar dos consecuencias: que no se ha sabido sacar todo el rendimiento de esta disposición, o que realmente, la nueva regla no responde al fin para que fué ideada e impuesta

Quienes concibieron el juego de foot ball hicieron un trabajo sesudo; lo sujetaron a una serie de reglas y determinaron que su sentido, su manera de ser, precisaba la necesidad de once jugadores por bando para disputar un match.

Pudieron haber indicado mayor o menor número—y nosotros no se lo habríamos tomado en cuenta,—pero pensaron bien y dijeron once, fijando este número bajo la influencia de las reglas, o fijando las reglas bajo la influencia del número.

Distribuid, imaginativamente, en un campo de foot-ball dos equipos contrarios antes de dar comienzo su match. Hallaréis que su número y sus posiciones se corresponden: cada grupo de cinco atacantes tiene sus otros grupos, subdivididos, de cinco servidores defensores. Las puertas están igualmente guardadas. La posición triangular de cada equipo presenta los flancos necesarios y precisos para permitir su desbordamiento y, consecuentemente, la victoria enemiga.

No hay sobra ni falta de jugadores. Hoy los justos.

Yo entiendo que la variación de la regla del off-side, reduciendo el número de jugadores a dos, para que se produzca el "fuera de juego", va contra el espíritu mismo de la concepción del juego.

Ha contribuido a empeorar su calidad, pues lo ha hecho degenerar en una diversión, por veces, de los jugadores, en lugar de procurar su compenetración y el establecimiento de tácticas conjuntas, que hacían del foot-ball su encanto mayor.

Las excesivas paradas del juego por el abuso en el cumplimiento de las prescripciones de la regla, requería una modificación en las condiciones de su uso, y los altos dirigentes del foot-ball internacional al tomar en firme su decisión, dieron al traste, según mi modo de ver, con la esencia del juego, con una de sus bases fundamentales, que prescribe la uniformidad del equipo para obtener los mejores resultados, a la vez que la más agradable visión espectacular.

Antes, cada individuo componente de un team tenía su misión que cumplir en el terreno, y hoy, indudablemente tiene la misma misión; pero, así como antes podía notarse una falta o un exceso de jugadores por el trabajo destinado a cada cual hoy, con este sistema, el número de jugadores puede variar sin entorpecer el juego ¿Ventaja?

La calidad, no. Se sigue generalmente el procedimiento de "tirar p'alante", con resultados adversos para la afición, que se disgusta, y acabará por decaer.

El público irá al foot-ball a ver a Fulano alguna vez; pero las demás, ha ido siempre por ver a los equipos y por ver el juego.

Padece, pues, el público, padece la conveniencia del Club, padece el juego, perdiendo la uniformidad en los ataques, el estudiado repliegue, el engranaje metódico del equipo.

Ya no hay, generalmente, en el campo más que 22 individuos, más o menos voluntariosos de hacer prestancia de sus facultades físicas, marcando tal número de goals, entreteniendo su laboriosidad en el dribling, lanzándose a los pies de un contrario, exhibiendo su sprint... Se ha descompuesto el juego de foot-ball.

Incidentalmente, señalo mi creencia de que la nueva regla, permitiendo el mejor y más amplio desarrollo de las facultades de cada jugador, es causa del excesivo número de presuntos "ases" y de la carencia de buenos equipos, e incluso creo que en España sobre todo, hasta que se reglamento el profesionalismo, va contra la administración de las Sociedades: cuantos más "ases", más exigencias.

Es frecuente ver a un jugador satisfecho de su labor personal en un partido que su Club ha perdido. Así se comprende el trasiego de jugadores de un Club a otro porque no les ofrece interés ninguno, siempre que ellos se consideren bien pagados de la donación que la naturaleza les hizo.

No juegan su cerebro y su espíritu por la bondad del juego y por la exhibición más acabada del sistema de su equipo sacrificando su brillo en aras de un beneficio común.

Las lesiones de los jugadores se repiten más a menudo, y su gravedad es mayor.

Antes, un equipo de medianos jugadores bien compenetrados, podía dar un rendimiento igual, por lo menos, o tal vez superior, a su equipo con jugadores sobresalientes en facultades físicas. Hoy ya, esto no es regularmente posible.

Antes, los entrenamientos tendían a buscar la perfecta homogeneidad de los once jugadores. Hoy, es labor secundaria. Hoy priva el desarrollo de las facultades físicas de los players. Un joven medianamente constituído no puede pensar en brillar futbolísticamente.

El juego se convierte en lucha de atletas. Deja de ser bonito para pasar a ser rudo. La caballerosidad tambalea; el sport desaparece.

Y si convenimos que puede ser que todavía en España el sistema no haya sido aplicado con todo su posible aprovechamiento, habrá que deducir, llegado su perfeccionamiento que la posición de los equipos en la lucha ha de variarse fundamentalmente.

Los dos triángulos que se forman al empezar y que cuidadosamente deben mantenerse durante el match para la igualdad del torneo, en lugar de oponer las fuerzas de choque por sus bases—las dos lunetas de delanteros—deberán oponerse por sus ángulos verticales, por la posición invertida de los triángulos. Es decir, que las bases de los equipos estarán constituídas por el goal-keeper, los dos backs y los dos medios alas; la línea media, por los dos interiores y el medio centro; la línea de apoyo—entonces no se llamará línea de defensa—por los dos extremos, y el ataque por el delantero centro.

Reconozco que hay algo de fantasía en esta disposición figurada, pero la transformación del juego por la modificación de una de sus reglas básicas, parece indicarlo así.

Reconozco también que el severo mantenimiento de la regla, habida cuenta de la habilidad con que en la práctica era empleada, era estúpido, y urgía una modificación, pero no llegando en ésta a desvirtuar la esencia del juego, por lo que tiene de espiritual conjunto y de atrayente espectáculo.

Dicho esto, ¿qué modificación encontraría yo, adecuada al juego y a la pureza de sus principios, que no enturbiara su belleza y mantuviera el fundamento de sus bases?

En dos palabras: la reducción del espacio de terreno apto para producirse el off-side. Es decir, que si antes el "fuera de juego" podía tener lugar desde la línea media del campo, según mi opinión, la tendría solamente, no en las 40 yardas intentadas por el Bureau en sus ensayos, sino en el área de penal, para lo cual bastaría con prolongar hasta las líneas exteriores la paralela al goal.

Queda supuesto que entonces acrecería la dificultad de apreciación arbitral, pero yo solventaría el inconveniente, designando dos jueces de línea más, teniendo el árbitro cuatro ayudantes en lugar de dos, algo a modo de como lo hacen en el hockey.

Basta.

Yo creo que para la doble personalidad que Llovera invoca gestionando su propósito, es bastante con lo expuesto.

Los comentaristas podrán decir que, como árbitro, conocedor del foot-ball y sus leyes, soy muy corto, y que, como jugador, soy un viejo que le desagrada que lo burlen aprovechándose de la nueva regla

Yo no me enfado. Culparé a Llovera por haberme descubierto.

Pedro Vallana.

Abril.

PERROS Y PERRERIAS

(Por D. A.)

HOSPITALES PARA PERROS

Una de las naciones donde más se estima al perro, es Inglaterra.

Entre otras muchas sociedades que allí existen para proteger a estos animales figura una, desde 1866, llamada "Refugio" y que tiene distintas sucursales en varias ciudades.

Este "Refugio" fué fundado para "los perros extraviados y hambrientos", por suscripción pública.

Un opulento millonario inglés, Mr. Broon en 1868 legó a la "Sociedad protectora de Londres" tres millones de reales para fundar otro Hospital exclusivamente para animales enfermos, teniendo un departamento especial para los perros.

En Francia, Alemania y Estados Unidos también existen sociedades análogas en beneficio de la raza canina.

En Filadelfia existe un Asilo para perros donde los canes incurables reciben la muerte por medio del cloroformo, los leves o curables son medicinados hasta su total restablecimiento y, los sanos, son regalados a personas que los cuiden bien.

¿Cuándo, aquí, en Cuba, contaremos con algún Asilo de esta índole?

COLABORACION
EL PERRO
Valiosas aptitudes.—Su portentosa abnegación.—Su simbolismo.—Su fisiología.

El perro reúne en sí todas las afecciones de sociabilidad, de mansedumbre, de fidelidad y de cariño hacia el que le da buen trato, y de ferocidad hacia los que le tratan mal y con manifiesta injusticia; que él mejor que el hombre sabe discernir entre la bondad y malicia de los actos de éste.

Al contemplar el perro del ciego, que con exquisito esmero lo guía y conduce, se le debe reconocer dotado de atributos morales muy superiores a los del hombre.

El perro expresa sus sensaciones por diferentes tonos de voz, que, según Camilo Flammarion, se oye a 1,800 metros de altura, al paso que la del hombre sólo llega a 1,000.

Es tanta la delicadeza del oído del perro, que le hace experimentar dolorosa impresión con la música. El Doctor Mead relata un caso de uno que sucumbió de dolor por haberle obligado largo rato a soportar una tocata que le había hecho prorrumpir en agudos y penosos chillidos. Pero hay excepciones como la siguiente. En el primer tercio del pasado siglo existía en Barcelona un perro, conocido por "El perro filarmónico", que no faltaba a ninguna función de teatro ni de iglesia en que hubiera orquesta, a cuyo lado permanecía echado hasta el fin. Su penetración llegaba al extremo de conocer por los preparativos cuando solía trabajar la compañía de ópera italiana y se salía del teatro cuando actuaba la dramática.

El olfato del perro es tan fino que sigue la pista dos, tres, seis y más horas después de pasar una res, una pieza de caza o una persona. Alcanza mucho con su vista. Su andar es vago: camina bastante, trota sin cansarse y corre velozmente meneando siempre la cola y saltando alrededor de su amo y acariciándole. Para acostarse regularmente da vueltas hacia la izquierda. Cuando se siente empachado come grama para descargar su vientre, y cuando padece alguna infección microbiana se le ve buscar las plantas balsámicas y esterilizantes de los fermentos bacterianos, como la menta común y otras labiadas. Está dotado de una resistencia tenaz a la muerte. Maguendie nos cuenta que de todos los animales a los que cortaba las raíces sensitivas, o motores, sólo el perro curaba; y su potencia plástica es tal, que en algunos casos se ha logrado la restauración completa de su conducto vertebral.

El perro preside el mes de Junio; es emblema de la lealtad; en las artes adivinatorias el soñar con él anuncia confianza y acierto en los negocios. Si aparece batiéndose con otro presagia temores, como aconteció a "Ricardo Corazón de León", quien atribuyó a un sueño semejante su prisión y entrega a Enrique el Cruel por Leopoldo de Austria.

Para el vulgo ignorante el aullido del perro es nuncio de muerte.

Hay países en que la plebe ignara cree que los espíritus de los hombres malos animan a los perros negros.

El Obispo de Chipre, León, afirmó haber visto salir el diablo del cuerpo de un energúmeno, convertido en perro negro.

Todos los templos de los Países Bajos ostentaban en sus puertas el letrero: "Los perros no tienen entrada en la casa de Dios".

En España todavía se conserva en todas las catedrales y colegiatas el cargo de pertiguero encargado de echar fuera a los perros.

En ningún animal como en el perro se notan los prodigiosos efectos del cruzamiento y de la alimentación, pues con su influjo se reforman las razas hasta el punto de haberse producido numerosas variedades.

El perro es fecundo al año. La hembra entra en celo en la primavera y en otoño, siendo olida por los machos que acuden a encontrarse desde increíbles distancias. Posesionada por el más valiente, éste va castigando a los demás, y a veces ella lo elige, sintiendo predilección hacia los más grandes, cuya tendencia aumenta el número de partos difíciles por la magnitud de los fetos.

La perra después de una gestación de dos meses pare de seis hasta catorce cachorros con los ojos cerrados durante un decenio. Son lactados con cariño por ella, cuyo instinto maternal se desarrolla al extremo de convertirla en feroz y peligrosa e impulsarla a acometer a los animales más fuertes, incluso al hombre.

El perro suele vivir de trece a catorce años, alcanzando por excepción veinte, a pesar del aforismo: "tres años dura un seto; tres setos un can; tres canes un caballo; tres caballos un hombre; tres hombres un elefante."

El perro transmite por herencia los instintos paternales de odio o de gratitud, a juzgar por lo que acontecía en Cuba con los cazadores de cimarrones, en Constantinopla con los "turcos viejos" que husmeaban a los cristianos, en Lima con los que perseguían a los indios con igual ferocidad que en tiempos de Hernán Cortés, vistos por Ulloa; y por los hechos que registra la historia como el de los perros guerreros de la antigüedad, el de los exploradores de Bugía en 1836, el de la patrulla de la madre Aia en Argel, 1840, los guardas de las cábilas árabes; instinto que también se habrá desarrollado en las récovas que emplearon los alemanes y los aliados en la guerra europea.

La frialdad de las narices del perro se debe a la necesidad de conservarlas húmedas constantemente para aguzar el sentido del olfato. La humedad se evapora sin cesar y por esta causa las narices se conservan frías.

La vida del perro depende mucho de la finura de su olfato, y cuando tiene las narices secas y calientes es señal de que no está bueno.

Miguel Balaguer, Pbro.

CONSULTORIO

Una cangrejera. Cárdenas.—Escríbale al señor Radamés Gómez, Neptuno y Amistad, y él le podrá informar.

Suscriptora.—Esta Sección se publicará, en lo sucesivo, una vez a la semana.

cos, además de servirle como exce-

Enrique Lagustain, Bahía Honda.—Dele a su cachorro huesos blanlente alimento le entretiene en esa manía de morderlo todo.

Margarita.—Espere al próximo mes y vuélvalo a purgar contra las lombrices.

LA MODERNA POESIA
HABANA

ULTIMAS NOVEDADES RECIBIDAS

Caballero Audaz. La ciudad de los brazos abiertos. 1 tomo $1.00.
Emilio Zurano Muñoz. Alianza Hispano Americana. 1 tomo rústica $1.20.
Samblancat. Con el corazón extasiado. 1 tomo rústica $0.60.
Pedro Benoit. Alberta. 1 tomo en rústica $1.00.
Ramón de Mesonero Romanos. El antiguo Madrid. 1 tomo rústica $1.
E. Gutiérrez Gamero. El que a cuerno mata. 1 tomo rústica $0.80.
Bruno Corra Mi vida por ti. 1 tomo rústica $0.80.
J. Aguilar Catena. La ternura infanita. 1 tomo cartoné $1.00.
Henri Barbusse. Encadenamientos. 2 tomos rústica $2.00.
Pio Baroja. El gran torbellino del mundo. 1 tomo rústica $1.00.
Ramón del Valle Inclán. Tablado de Marionetas. 1 tomo rústica $1.00.
Serge Voronoff. Estudio sobre la vejez y el rejuvenecimiento en el hombre y en la mujer. 1 tomo rústica $1.20.
Sir Oliverio Lodge. Raimundo o la vida y la muerte. 1 tomo rústica $1.
M. Muret. El ocaso de las naciones blancas. 1 tomo rústica $1.20.
H. G. Wells. Los hombres Dioses. 1 tomo rústica $1.00.
L. Trotzki. Literatura y revolución. 1 tomo rústica $1.00.
S. Metalnikov. La inmortalidad y el rejuvenecimiento en la Biología moderna. 1 tomo en rústica $1.20.
Gustavo Le Bon. El desequilibrio del mundo. 1 tomo rústica $1.00.
Gustavo Le Bon. La Vida de las verdades. 1 tomo rústica $1.00
Gustavo Le Bon. Psicologia de los tiempos nuevos. 1 tomo rústica $1.00.
Españolito. El hijo de trapo. 1 tomo rústica $1.00.
Francisco Vera. El hombre bicuadrado. 1 tomo rústica $0.80.
Joaquín María Bartrina. Algo. 1 tomo en rústica $1.20.
Roald Amundsen. Al Polo Norte en avión. 1 tomo rústica $0.70
León Daudet. Un día de tormenta. 1 tomo rústica. $1.00.
Clemente Vautel. La mujer que no quería hijos. 1 tomo rústica $1.00.

"LA MODERNA POESIA"
Pi Margall. (Obispo) 135 y 137.
Apartado 05, Habana.

2 CUCHARADAS DE POCION 504
CURAN LAS ENFERMEDADES SECRETAS
BALSAMICO-RAPIDO-SEGURO

CERVEZA: ¡DEME MEDIA "TROPICAL"!

D 1030 21 my.

M.E.C.D. 2016

EN EL PLAZA CELEBRAN LOS CARIBES EL VIERNES SUS TRIUNFOS DE TRACK

Las dos primeras fiestas de la temporada hípica de verano, han satisfecho mucho a los fanáticos

El más distinguido de los jockeys ha sido James Frederick que de cuatro veces, ha logrado dos primeros lugares en las montas

EL SABADO SE CORRERA EL "ORIENTAL PARK" HANDICAP

Un éxito extraordinario, tanto en la parte financiera como en la sportiva, cubrió al Club Hípico de Cuba en sus dos primeras jornadas de la presente temporada de carreras. Oriental Park lució sus más bellas galas en las tardes del sábado y el domingo y podemos decir que un público mucho más numeroso de lo que se esperaba, dió el visto bueno a las primeras fiestas de esta segunda cruzada veraniega.

El éxito del programa inicial, lo mismo que el del domingo, se debió exclusivamente a lo bien combinado que estaban los grupos contendientes, pues, a excepción de alguna que otra carrera donde se haya dado un triunfo completamente franco, todas las demás resultaron brillantísimas justas, en las que era imposible señalar de antemano al ganador, y en las cuales se dió siempre los clásicos finales de nariz, que tanto gustan a los fanáticos "grado 33" y a los mismos Ramón Marias o eternos protestantes del turf.

Los finales del programa dominical, por ejemplo, no dejaron nada que envidiar a las justas sensacionales que anualmente se efectúan en Ohio, Maryland, Havre de Grace, Belmont Park, Churchill Downs y otros tracks norteamericanos, y, sobre todo el handicap "Presidente Machado", tuvo suspensos y con esperanzas de victoria en sus apuestas, a los fanáticos hasta que en la caseta de los Jueces de Llegada se dió a conocer al equipo vencedor.

La carrera desarrollada por Mt. Shasta demostró perfectamente, no sólo que el soberbio hijo de Bistouri estaba en las mejores condiciones de su vida, sino que hoy en día es uno de los mejores ejemplares de largas distancias que hay en el hipódromo de Oriental Park. Lo mismo puede decirse de Lagoon, que aunque no era grandemente considerado para esa gran carrera, demostró que con Pernia a bordo podía hacer pasar su sustazo al más fuerte contendiente.

El desarrollo de las justas en los dos primeros días de la temporada no dejó nada que desear. En unas, el favorito quedó completamente relegado al olvido, dando paso a los "eléctricos", que como cosa buena, llevaron un buen "piquete" a los devotos de la electricidad que frecuentan el hipódromo. Los finales apretados no faltaron y lo mismo puede decirse de las buenas montas de los jockeys, que dejaron muy impresionado al populacho con sus excelentes labores.

El más distinguido de todos los pilotos fué James Frederick, que en los dos días se anotó 4 hermosas victorias, pudiendo citarse también la labor de Woodstrock, que no contento con haber obtenido cinco buenos "places", guió magistralmente a Mt. Shasta en la carrera handicap, para obtener el triunfo sobre uno de los mejores grupos de la temporada, por el estrecho margen de una cabeza.

De los jinetes cubanos, fué Perdomo el mejor, con una victoria y seis montas en el dinero en las justas en que tomó parte. Goyanes y Monzon también se hicieron de notar, lo mismo que Alonso, que ha demostrado gran adelanto.

El Club Hípico atendiendo al clamor de los fanáticos, ha determinado iniciar desde la próxima semana las carreras sabatinas a las 3 de la tarde, mientras las dominicales continuarán comenzando a la misma hora de siempre. El próximo sábado se correrá el handicap "Oriental Park" con un premio de $500 al ganador, y el domingo, en el quinto turno de la tarde, se dará curso al handicap "El Mundo", que es el primero de los periódicos habaneros que dona un premio para ser discutido en las justas hípicas de Verano.

Dentro de poco el Club Hípico comenzará a ofrecer justas de handicap de mil pesos de premio, comenzándose posiblemente el primer domingo de junio con el Gran Handicap "Cerveza Tropical".

OSCAR TUERO PERDIO 3x2 CON EL HOUSTON

El cubano permitió solo 8 hits, pero se los ligaron. Kakin jugó muy bien la tercera base

DIO UN BUEN HIT

En la semana pasada, Oscar Tuero, el veterano lanzador cubano, sufrió su primera derrota de la temporada con el club Houston, que le ganó con score de 3 x 2. El cubano se portó bastante bien, pero la suerte quiso que el pitcher Pipkin del Houston viniera en gran forma y que mantuviera al Waco en seis hits y solo dos carreras. Kakin González que jugó la tercera del Waco, aceptó cinco lances sin error y contribuyó con un hit a una de las carreras de su club.

Véase el score:

WACO

	Vb.	H.	O.	A.	E.
Mc Namara, rf.	4	0	1	0	0
Wilson, cf.	2	1	0	0	0
Davis, lf.	4	0	2	1	0
Prat, 2b.	3	1	5	3	0
Cohen, ss.	4	0	0	4	0
Mueller, 1b	4	2	15	0	0
Knox	0	0	0	0	0
González, 3b.	2	1	1	4	0
Wolgamot, c.	3	1	3	1	0
Tuero, p.	3	0	0	7	0
Glass	1	0	0	0	0
Totales	30	6	27	20	0

HOUSTON

	Vb.	H.	O.	A.	E.
Bailey, 2b.	4	0	3	1	0
Demaggio, lf.	1	1	1	0	0
Powell, cf.	4	2	3	2	0
Peel, rf.	3	2	2	1	1
Gainer, 1b.	3	2	11	1	0
Burns, c.	4	1	2	1	0
Vigare, 3b	4	0	0	2	0
Kane, ss.	3	0	3	4	0
Pipkin, p.	3	0	2	4	0
Mahady, p.	0	0	0	1	0
Totales	32	8	27	17	1

Glass bateó por Tuero en el noveno.

Anotación por entradas

Houston	200 001 000	3
Waco	002 000 000	2

Sumario

Two base hits: Demaggio, Wolgamot, Gainer, Mueller. Home runs: Peel Wilson, Powell. Double plays: González, Pratt y Mueller. Hits: Pipkin 6 en 8 innings. Bases por bolas: Pikin, 5, Tuero 1. Struck outs: Tuero 3; Pipkin 2. Winning pitcher: Pipkin. Umpires: Daly and Hold.

SOUBADAR FUE EL QUE GANO EL PREMIO DE LOS 30,000 FRANCOS

PARIS, mayo 9. (U.P.)—Soubadar de M. Mouline, ganó el premio Hooquart, valuado en 30.000 francos en las carreras de Longchamps, efectuadas hoy. La distancia fué de 2.400 metros, es decir, cerca de milla y media.

¿Cual es su precio?

MUY ECONOMICO, SI SABE VD QUE LE DURA VARIAS TEMPORADAS.

ESTE ES EL TRAJE LEGITIMO TROPICAL EXCLUSIVO DE LA SOCIEDAD OBISPO 65

HOMENAJE A LOS ATLETAS CARIBES

Preparan los Caribes un soberbio homenaje a su team de track, junior y senior, mejor dicho, a los atletas que integraron este año ambas victoriosas unidades de pista y campo, en el roof del hotel Plaza para las nueve de la noche del próximo viernes.

En ese homenaje quedan comprendidos otros atletas universitarios de méritos indiscutibles, el doctor Oscar Ortiz y Machado, torpedero monumental del team de base ball que se ha cortado la coleta y se dirigirá a París el próximo día 15 a redondear sus conocimientos médicos en la catedral del universo de la ciencia de Esculapio. Gustavo Porro, campeón amateur de dos divisiones de boxeo, la de peso ligero y la welter, es el otro atleta que será festejado por la Comisión Atlética Universitaria y toda la grey caribe en esa noche feliz del próximo viernes.

Sportfolio

¿Dónde hubo más errores el año pasado, en la Liga Americana o en la Nacional?

¿Cuál es la fecha de los Juegos Olímpicos de las mujeres, que han de efectuarse en este Verano en Europa?

¿Quién pitcheó el primer juego de cero hit, cero carreras?

¿Quién es el champion profesional del squash de los Estados Unidos?

Con un out y hombres en primera y tercera, el bateador dispara un roller por primera que lo saca sin asistencia y después tira a segunda sacando al que venía de primera pero mientras tanto el de tercera anota. ¿Qué debe contarse en la jugada. Hay carrera o no?

¿Para cuántos teams ha pitcheado Adolfo Luque? Cuánto pagaron los Reds de Cincinnati por él?

Cuál es la fecha de los Relevos universitarios de este año en el Norte?

¿Cuál es el mayor número de errores, (en los tiempos modernos) que un player ha hecho en un mismo juego?

¿Qué edad tiene Paul Berlembach?

Un fielder pifia un foul fly, pero el bateador sale más tarde ponchado. Debe acreditársele un error al fielder?

RESPUESTAS A LAS PREGUNTAS DE AYER

Marberry, del Washington, fué el pitcher de la Liga Americana que actuó en mayor número de juegos el año pasado, mientras Morrison, del Pittsburg, fué el más trabajador de la Liga Nacional.

Fillmore Van S. Hyde, es el actual champion de Squash de los Estados Unidos.

El mayor número de bases por bolas que un pitcher ha dado en un juego de 16, siendo Haas, miembro de los Atléticos en 1915, el poseedor del record.

Ninguno de los diez primeros tenistas de América es zurdo.

La nueva regla del sacrifice fly quiere decir que: Siempre que un batazo de fly, después de ser cogido por un fielder, sirva para adelantar un jugador que se encuentre en las bases, aunque no anote carrera, debe contarse como sacrifice.

Dazzy Vance, del Brooklyn, fué el pitcher de la Liga Nacional que ponchó en la pasada temporada el mayor número de hitters. 221.

La pelea entre Young Stribbling y Johnny Risko está señalada para el 14 de mayo en el ring de Madison Square Garden en New York.

Finlandia, Italia, los Estados Unidos, Francia y Chile, fueron las únicas naciones que obtuvieron puntos en las carreras de Marathon, efectuadas en las pasadas Olimpiadas.

Si una sola bateada, da en la cerca y después cae en el terreno de base ball, debe considerarse como un batazo de tanto metraje, como bases haya recorrido al bateador. En algunos terrenos, y por reglas especiales, estos batazos se consideran home runs

LEA MAÑANA: SPORTFOLIO

DE FOOT BALL

EL "ONCE" DE P. FERNANDEZ DERROTA AL DEL VEDADO S. CLUB, CON ANOTACION DE 14 GOALS A 0

Seguramente que al leer este titular se creerán algunos que el equipo de foot ball del Club Deportivo P. Fernández, se dedica a cazar palomitas, y nada más incierto. El P. Fernández se ha visto obligado a jugar este partido por el reto que apareció en las columnas de sports del DIARIO DE LA MARINA, hace varios días, y que copiamos literalmente:

"El Once de P. Fernández se niega a jugar con el Vedado

Le han enviado varios retos y han dado la callada por respuesta.

Repetidas veces el equipo de P. Fernández ha sido invitado a efectuar un partido amistoso con el once del Vedado sin lograr éste, que le fuese aceptado el mencionado reto, pues siempre con disculpas irrisorias se han evadido del desafío.

Nosotros mucho le estimaríamos a los respetables componentes de la aludida imprenta, nos diesen a conocer el motivo por el cual no podemos concertar un partido con ellos.

Quizá sea por no rebajarse a jugar con nosotros; pero como lo más probable será que existe entre ellos el miedo, les manifestamos que en nuestros records no hemos podido hallar muerte alguna efectuada por nuestros equipiers, y si nos limitásemos a analizar, en distintas ocasiones hemos llevado la de perder en cuanto a este particular.

Esperamos con ansia la contestación del equipo, que nos ha demostrado terror, hasta el presente, y finalizamos retando a todos los equipos no federados de esta capital.

La contestación al señor Federico Rodríguez, Obispo, 123, en horas que no haya trabajo.

Ein más por hoy, rogamos nos dispense las molestias que les ocasione ésta y anticipándole nuestras más finas gracias, no es muy grato ofrecernos de usted,

Muy attos. affmos. s. s.

Vedado Sporting Club".

El partido (llamémosle así) no amerita reseñarlo ni siquiera comentarios; pero sí un consejo a los simpáticos Vedadistas: Dediquen todo su tiempo disponible a aprender a jugar foot ball, si es que este deporte les gusta, y déjense de retos y articulitos como el que dejamos copiado y evitarán, al menos el ridículo de quedar a la misma altura que quedó el popularísimo D. Alonso...

T. V. O.

EL TEAM DE FOOT BALL ASOCIACION "HAKOAH" GANO AYER 6 A 1

CHICAGO, mayo 9. (U.P.) El team Hakoah de soccer, que son los campeones de Europa, han logrado una victoria notable sobre los jugadores del Sparta Athletic Club en un juego muy fuerte en el que los últimos perdieron con un score de 6 por 1.

Enfermedad Secreta

Se cura en una semana, aguda o crónica, con especialidad patente, curando hace veinte años: Gota Militar, Cistitis, Ardor al orinar, Catarro Vesical, etc. Envíe dos sellos rojos para informes. Su representante, G Sabas. Apartado 1328. Habana.

5706 — 5 d 6

MI VIDA ATLETICA

(POR CHARLES HOFF)

Célebre atleta noruego, campeón mundial del salto de la garrocha y reconocido como uno de los mejores atletas del mundo.

CAPITULO CUARTO

En su primera competencia en suelo extranjero, Charles Hoff sufrió grandemente para hacer su entrada en los terrenos, decidido por fin y temiendo la rechifla, apareciose en los terrenos completamente nervioso y sin un sweeter o jersey para cubrirse, esto causó la impresión del portero, pero todo pasó, cuando el público le aplaudió frenéticamente al ocupar su puesto en el field.

LOS EXITOS DE HOFF POR EL TERRITORIO INGLES

"Como es lógico suponerse, tan pronto rompí el record mundial del salto de la garrocha, el pueblo noruego me hizo su atleta más popular, y mi paso por las calles era bastante bien recibido, lo que me llenaba de entera satisfacción. Mi nombre salía constantemente en periódicos y magazines y puedo asegurarles, sin duda de ninguna clase, que mis records llenaron grandemente la atención de los más grandes personajes de mi patria. Sobre todo, por que cada dos meses establecía uno nuevo.

Esta gran ola de popularidad me obligó, contra mi voluntad muchas veces, a tomar parte en todos los eventos atléticos que se efectuaban y que muchas veces anunciaba como atracción principal, el salto de la garrocha ejecutado por mí. Mi estilo para brincar era agradable a los fanáticos y cada vez que lograba pasar con entera facilidad los 11 pies de altura, el público me tributaba muy ruidosos aplausos, que desde luego, guardo en lo más profundo de mi corazón.

Yo era por ese entonces un simple muchachón, que apenas si conocía el mundo. Sólo era un buen atleta y eso era lo que llamaba la atención del populacho, por lo demás, era un ser tan corriente como el que más. El mundo me sonreía por mis proezas, y yo les respondía elevando mi record; ese era todo mi entusiasmo por la vida y temía siempre que algún incidente imprevisto me quitara el placer más grande de mi vida: El visitar América.

FUE TAMBIEN PERIODISTA

Sabiendo que dentro de poco tiempo me vería envuelto en una gran ola de popularidad que me convertiría en la principal figura de atracción; tomé mis precauciones convenientes y me preparé lo mejor que pude para iniciar tuornee por diferentes países. Mi coach, Kreigsman, me dió instrucciones severas respecto de la conducta que debía de seguir, y yo le escuché con alegría, viendo que todos sus consejos concordaban perfectamente con mi sentir personal.

Continué mis estudios en colegios de segunda enseñanza hasta graduarme y más tarde hice mi entrada en uno de los principales periódicos noruegos para escribir en breves trazos, como hago ahora a ustedes, la historia de mi vida en el sport. Este mismo periódico situó el fondo suficiente para enviar tres atletas de mi patria a competir en las justas de track y field que habían de efectuarse en Inglaterra en 1921, y casi todo el país me designó como su más legítimo representante.

Por ese entonces, la mayoría de los atletas del país estaban efectuando unas competencias atléticas en varias ciudades de los países escandinavos, y como algunos de ellos habían sido derrotados, sintieron un gran deseo de vengarse cuando fueron designados para representar junto conmigo, el pequeño pueblo noruego ante la gran capital de Inglaterra.

Nuestra llegada a Londres no merece ser descripta. Figuraos lo que luciríamos nosotros en un punto tan grande como ese. Todo el mundo tenía interés en conocer nuestras condiciones, pero todos nos consideraban fuera de chance para alcanzar el triunfo en las justas.

GANADOR EN EL SALTO LARGO

Mis otros dos compañeros en saltadores largos; uno de ellos, Sverre Hansen, ganó el tercer lugar de ese evento en los pasados Juegos Olímpicos, mientras Erik Manshow, que era el otro, hacía con bastante acierto el triple salto y el salto alto.

Nuestra entrada en el field fué recibida con una salva de aplausos, pero a pesar de tan gratas demostraciones de simpatías, me sentí completamente nervioso cuando se anunció que CHARLES HOFF, el campeón de la garrocha, tomaría también parte en el salto largo con impulso.

Mi sorpresa no tuvo límites. Yo en el salto largo, cuando nunca lo había practicado. Eso era imposible y Mr. Kreigsman debió haberse equivocado; sin embargo era una verdadera realidad y después de tirar al aire una moneda para ver si competía o no, me decidí a tomar parte en el evento, con tan buena suerte que, sin temer trainning de ninguna clase, dí un brinco prodigioso y salté más de 23 pies, lo que me dió la victoria del evento.

A PUNTO DE PERDER EN GARROCHA

Después vino la garrocha y sentí una alegría inmensa en mí, pues sabía poco más o menos que no tenía contrarios y que por lo tanto, podía terminar las competencias con dos victorias a mi favor. Pero...

Sufrí un gran aprieto cuando saltando los 10 pies de altura, tiré por dos ocasiones la vara. El juez de salto, que era un viejo sportman inglés, me vió completamente trastornado y deseando ayudarme me indicó que pusiera los postes de la garrocha en la forma que yo acostumbraba a brincarlos. Así lo hice y salté fácilmente la distancia, para llegar más tarde a los 13 pies de altura, donde conquisté el primer premio de la competencia.

LEA MAÑANA: Mi Vida Atlética, por Charles Hoff, donde el célebre atleta noruego relata cómo estableció su primer record mundial bajo una lluvia extraordinaria.

NOTAS DEL BASE BALL AMERICANO

Después de llevar doce juegos de batear consecutivamente de hit, Jacques Fournier, el inicialista de los Dodgers se vió detenido por los pitchers Modridge y Heirne del Boston, en el último match de la serie entre esos dos clubs.

Debido a varios asuntos de importancia, McGraw tuvo que abandonar la semana pasada la dirección de los Gigantes, de la cual se encargó el coach Roger Bresnaham. Como resultado de este repentino cambio, los Gigantes perdieron algunos matches más.

Diez miembros del club Brooklyn han recibido una medalla de la Legión Americana por haber tomado parte en la pasada guerra mundial. Ellos fueron: Jacobson, Marriot, Stryker, Delix, Ehrhadrt, Petty, Mc Graw, McWeeny, Cox y Deberry.

Los Piratas han contratado a Lloyd Waner, un hermano de Paul Waner, el cual juega el outfield. Es intención de McKechnnie preparar convenientemente al muchacho para la temporada de 1927.

Los clubs Chicago y Pittsburgh dieron recientemente el mejor juego de la presente temporada. El juego lo ganaron los Piratas con score de dos por cero y sólo se tardó una hora y tres minutos en celebrarse. Johnny Morrison, el pitcher del Pittsburg, estuvo en uno de sus mejores días en ese match.

Jess Petty continúa pitcheando sensacionalmente. Hasta el presente ha actuado en más de 47 innings y sólo ha permitido cinco carreras y 15 hits. Si sigue así, será un candidato fuerte al champion pitcher de la Liga.

El mayor carreraje hecho en un inning de la presente temporada, lo obtuvieron los Rojos del Cincinnati contra los Piratas de Pittsburg, en uno de los juegos de la última serie que efectuaron ambos clubs. Adolfo Luque, el lanzador cubano, actuó en ese match por el Cinci y no tuvo que esforzarse mucho para vencer.

Roger Honrsby, el manager de los Cardenales, acaba de multar en 50 pesos a su pitcher Reinhadrt, porque en uno de los juegos del St. Louis contra el Chicago, él le dió orden de darle la base a Hack Wilson en un inning comprometido y Reinhadrt hizo todo lo contrario ocasionando la derrota del team por un triple que bateó el ex outfielder de los Gigantes.

Roy Chesterfield, pitcher que era de los Yankees, acaba de incorporarse al club Newak de la Liga Internacional y en su primera aparición derrotó al club Buffalo con score de seis por cinco.

El pitcher Eddie Lepard acaba de ser devuelto por el club Newark al club Buffalo de la Liga Internacional. Este último team ha pedido waivers sobre el célebre zurdo, que pitcheó del Almendares, y si no lo consiguen, lo libertarán incondicionalmente.

Los Yankees han enviado al outfielder Nick Cullop al club St. Paul de la Ass. Americana como pago a los servicios del lanzador Herb Mc Quiad. Cullop ingresó en los Yankees directamente del club Atlanta, de la Liga del Sur, donde tenía gran fama de jonronero. Está bajo cordelito.

En sus quince primeros juegos de la temporada, los players del New York Yankee tenían un promedio de un jonrón por juego.

El veterano lanzador Jack Quinn, de los Atléticos, ha demostrado que a pesar de tener 36 años, continúa conservando su brazo en muy buenas condiciones. Hasta los presentes momentos es el primer pitcher de la Liga Americana, con un average de cuatro victorias y ninguna derrota.

Tony Lazerri, el infielder de los Yankees, acaba de declarar que este año no tratará de sentar ningún record de jonrón en la Liga, sino que se dedicará exclusivamente a estudiar los pitchers de la Liga para demostrarle a los fanáticos que su average de .385 que consiguió en la Liga del Pacífico, en la pasada temporada, es algo real y positivo.

Paíto Herrera, el pequeño infielder cubano, continúa siendo la sensación del club Boston de la Liga Americana. Según leemos en el Boston Post, Paíto es hoy en día la confianza del team y no ló han subido del séptimo turno al bate, porque temen romperle su batting streak.

EN GOMAS CUBANA PARK

Marianao 9 de mayo de 1926.

Manolo Domínguez en el box del Puentes Grandes se volvió a cubrir de gloria, puso blanco a los muchachos del América, siendo ésta la segunda vez que hace tal cosa al mismo club. Solo siete innings jugó el América, retirándose del terreno despreciando a un numeroso público pero con los nueve ceros del domingo 2, y con las probabilidades de recibirlos otra vez y estando el gran Mayarí al bate con Dopico en segunda base, huelgan los comentarios de esa bochornosa retirada.

Nicolás.

AMERICA

	V.	C.	H.	O.	A.	E.
Flores cf.	0	0	0	2	0	0
G. González 1b.	3	0	1	8	0	1
Conto c.	3	0	0	4	1	0
Uniza 3b.	3	0	0	2	1	0
Del Pino ss.	3	0	1	0	3	1
Romero 2b.	3	0	0	1	[illegible]	0
Vega rf.	2	0	0	1	3	0
Laureiro lf.	1	0	0	2	0	1
García p. rf.	0	0	0	0	0	0
Cinta rf.	1	0	1	0	0	0
Totales	10	0	3	20	9	3

PUENTES GRANDES

	V.	C.	H.	O.	A.	E.
B. Pedemonte ss.	1	1	0	1	3	0
F. Dopico cf.	3	0	1	1	0	0
J. Lauzan 1b.	4	0	2	8	1	0
E. Montalvo rf.	3	0	0	3	0	0
J. Arrestia c.	2	0	0	5	1	0
J. Santos 2b.	3	0	1	1	4	0
A. Asencio 3b.	3	0	1	2	0	0
C. Blanco lf.	3	0	0	0	0	0
Torres p.	1	0	0	0	0	0
Domínguez p.	1	0	0	0	0	0
Totales	24	1	5	21	12	0

Anotación por entradas:

America	000 000 0x—	0
Puentes Grandes	000 000 1x—	1

SUMARIO: Sacrifice hits: Flores.—Double plays: Del Pino, Romero y González, Romero Del Pino, González.—Struck outs: Torres 2, Domínguez 3, García 0, Vega 2.—Bases por bolas: Torres 4, Domínguez 3. García 0, Vega 3.—Left bases: América 2, Puentes Grandes 7.—Umpires J. Borroso (home) A. Pérez (bases). —Tiempo 1 hora 35 minutos.—Scorer: José Faustino Ruiz.

FRANKIE FRISCH SE HIRIO AL QUERER EVITAR QUE MUNSON ROBARA

CHICAGO, mayo 9. (U.P) Frankie Frisch, la segunda base de los Gigantes, fué herido hoy en la cara al tratar de oponerse a que se robase la base, Joe Munson

Este acidente ocurrió en el tercer inning y las heridas de Frisch son sobre la oreja derecha y cerca de la clavícula. El doctor Frankie lo vendó y volvi al juego.

EL VIERNES PELEARA CON JOHNNY RISKO EL PUGIL YOUNG STRIBLING

NUEVA YORK, mayo 9. (U.P.)—Young Stribbling, que tiene tan brillante porvenir en el ring, tiene un encuentro concertado con Jonny Risko para el viernes por la noche.

Risko, que venció a Berlenbach, amoratará el cuerpo del joven georgiano si le da con la misma fuerza que a aquel.

La victoria de Stribbling sobre Risko, sería una sensación en los círculos boxísticos. Pero la pelea no puede decirse en cuanto a la persona del victorioso.

U nhermano de Stribbling aparecerá en el mismo programa que éste, en la noche del viernes. Se nombra Kid y peleará contra Joe Werner. Se dice que el hermano de Stribbling tiene un punch tan fuerte como aquel y que será más temible con el tiempo.

Competencias de Natación en la Y. M. C. A.

Con gran éxito y brillantez se celebraron ayer las competencias de natación anunciadas; estas tuvieron lugar en la gran piscina de los Jóvenes Cristianos, las cuales fueron en extremo reñidas constituyendo a la postre un gran triunfo para los muchachos de la "Y".

De la Y. M. C. A. se distinguió Valvorde, que logró anotarse diez y ocho puntos, mientras que Pérez, del Bejucal, sobresalió por su magnífico diving.

El team de Bejucal, estaba integrado por:

J. Pérez.
C. Ferga.
J. Llambí.
L. Llambí.

El de la Y., era el siguiente:

E. Díaz.
R. Molina.
G. Manzanares
A. Herrera.
J. Valverde.

A continuación va el resultado de las distintas competencias.

J. Valverde, Y. M. C. A., 20 yardas, 5 puntos.
J. Pérez, Bejucal, 20 yardas y 3 puntos.
E. Díaz, Y. M. C. A., 20 yardas y 1 punto.

FLOTACION

J. Valverde, Y. M. C. A., 39 pies y 5 puntos.
R. Molina, Y. M. C. A., 36 pies, 3 puntos
M. Robau, Bejucal, 30 pies, 1 punto.

DWING

J. Pérez, Bejucal, 5 puntos.
J. Valverde, Y. M. C. 2.. 3 puntos.
L. Castillo Bejucal, 1 punto.

NATACION DE 20 YARDAS DE ESPALDAS

J. Valverde, Y. M. C. A., 5 puntos.
J. Llambí, Bejucal, 3 puntos.
Forga, Bejucal, 1 punto.

RELEVO 100 YARDAS

J. Pérez.
C. Ferga, Bepucal, 5 puntos.
J. Llambí.
L. Llambí.
J. Pérez.

Total de puntos:
Y. M. C. A. 22 puntos.
Bejucal: 19 puntos.

POR LA COPA DAVIS

Holanda eliminó a Bélgica

AMSTERDAN, mayo 9. (U.P.)—Holanda ha eliminado a Bélgica en los matches preliminares de la Copa Davis, ganándoles tres matches por dos. Los vencedores se encontrarán con el que resulte triunfador en el match ítalo rumano.

Africa del Sur eliminó a Portugal y se enfrentará con Austria en el segundo round.

Bajo la hábil dirección de sus jefes, los Exploradores de Cuba realizaron maniobras que asombraron al público

Una pelota de scouts del Vedado rindió los honores correspondientes a la enseña nacional, momentos después realizaban mediciones con sus "bordones"

EL PROXIMO DOMINGO HABRA FIESTA EN LA 5a. BATERIA

En nuestra anterior edición, dábamos a conocer superficialmente noticias sobre los actos scoutistas realizados en la mañana del domingo en el Campamento Nacional de los Exploradores de Cuba, Boy Scouts, enclavado, como es ya sabido, en la Batería No. 5 en el Vedado. Hoy, con más tiempo, detallamos con verdadero placer la vida scoutista del pasado domingo.

7 A. M.

Un pelotón compuesto por 16 scouts de la Tropa del "Vedado" rindió los honores correspondientes a nuestra enseña nacional, en los momentos de ser izada en el asta principal del Campamento.

Pocos minutos después, comenzaban a llegar a dicho Campamento las primeras "patrullas" y "pelotones" de las distintas tropas y grupos que realizarían prácticas, así como también los scouts que integran la Banda de Música del Comité Ejecutivo Nacional.

LAS AUTORIDADES SCOUTISTAS

Asimismo fueron llegando al Campamento, las principales autoridades scoutistas de Cuba, que en ese día se encontraban en la Habana. Allí pudimos saludar, entre otros, al señor Andrés A. de Terry, Presidente del Comité Ejecutivo Nacional; Emilio Gómez, el popular "abuelito" rotario y entusiasta "scoutmen" electo recientemente segundo Vicepresidente del Comité Ejecutivo Nacional; Tte. Coronel Auditor de nuestro Ejército Nacional Dr. Antonio Mesa; Sebastián Q. Gelabert; Antonio J. Medina; Comandante Ciro Leonard; Dr. René Acevedo y Laborde; Teniente Dr. Bru; Ricardo Gutiérrez Lee Jr, el más fuerte candidato para ocupar la Presidencia del Comité Local de Centro-Habana); estos son los nombres de los señores Ejecutivos scoutistas que recordamos. Entre la concurrencia, que era numerosísima, podemos anotar a los señores Guillermo Pí, Antonio V. Medina, R. Bru, Emilio Martí, Ramón Reygosa, Com. Cárdenas, Cap. Herrera, Tte. Valls, y otros muchos, así como también un gran número de familias de nuestra mejor sociedad, que teniendo algunos pequeñuelos inscriptos en los scouts, concurrieron a presenciar las prácticas dominicales.

Bonita reseña pudieran haber obtenido nuestros cronistas sociales de haber concurrido ellos también a la Batería No. 5, lugar de cita en las mañanas domingueras de nuestras más aristocráticas familias, y principalmente de las residentes en el faubourg del Vedado.

¡FORMACION!

Serían aproximadamente las nueve de la mañana, cuando innumerables señales dadas por medio de pitos ponían en movimiento a todos los exploradores que ya estaban ansiosos por formar filas.

La Tropa de "Centro-Habana" al mando de su Comisario Local Sr. Angel Loustalot, y del auxiliar de instructor señor Rafael Roqueta formó al extremo izquierdo del campamento.

La Tropa del Vedado, así como un pelotón de Marianao, al mando del Comisario Local Sr. Serafín San Martín y del Comisario Auxiliar, señor Gustavo Joy Fernández, formaron al extremo derecho del mismo campamento.

La Banda de Música del Comité Ejecutivo Nacional que dirige el Maestro Rogelio Zamora formó al Centro.

Comenzaron las prácticas de formaciones, movimientos en conjunto, instrucción a reclutas, etc., hasta las 10.30 a. m., hora en que rompieron filas y descansaron 15 minutos. Después de ese descanso, la Banda de Música se instaló dentro del Cuartel No. 1, donde ejecutó brillantemente una serie de marchas, etc., que merecieron los aplausos constantes de todo el numeroso público que se congregó cerca de ello. Dentro del mismo cuartel, la Tropa de "Centro-Habana" realizó prácticas de tendido de puentes, pasarelas, etc. Y por último, la del "Vedado" y el pelotón de "Marianao" continuó sus prácticas al aire libre; prácticas consistentes en medir un río imaginario sin necesidad de atravesarlo, tomar la altura de una casa, loma, palmera, etc., sin necesidad de moverse de un solo lugar, etc. Para todas estas prácticas, sólo se valieron los entusiastas scouts de sus sogas y bordones. A la terminación de cada uno de estos ejercicios, escucharon los exploradores muy merecidos aplausos y felicitaciones. El Comisario Loustalot, entusiasmado, dijo a un grupo de expectadores: "ya ustedes ven para lo que nos sirven los "mochos de escobas que usamos". (Se refería a los "bordones"—palos—).

A los pocos minutos de terminadas estas prácticas, y por orden del Presidente del Ejecutivo señor Terry, el clarín de órdenes vibró las notas de **"llamada a formación"**.

ENTREGA DE UN BANDERIN DE CAMPAÑA

Formadas todas las tropas que se encontraban en el Campamento Nacional en el patio central del mismo, el señor Terry, acompañado de los señores del Comité Ejecutivo entregó al Grupo No. 1 de la Tropa del Vedado, un Banderín de campaña donado por los señores Coronel Eugenio Silva y Antonio J. Medina.

Después de la ceremonia de la entrega, el doctor René Acevedo y Laborde, con la brillante oratoria que posee, dirigió a los boy scouts allí formados un magnífico discurso, haciendo resaltar lo que es y significa el deber de patriotas en la guerra y en la paz. A su terminación fué muy felicitado y aplaudido el doctor Acevedo.

PONCHE

Terminados todos los actos que dejamos señalados, la concurrencia toda fué obsequiada con un exquisito refresco.

Nuestra felicitación al Comité Ejecutivo Nacional por el éxito alcanzado.

QUINTANITA SIGUE BATEANDO HORRORES EN EL CLUB MACON

El día 6 ayudó con dos tubeyes y un buen hit a que su team triunfara con score de 8x7

ESTA FILDEANDO MUCHO

El pasado día 6, el club Macon, de a Liga del Sur del Atlántico se anotó un sensacional triunfo con score de 8 x 7, contra el club Asheville, de la propia Liga, que parece uno de los toritos del circuito. El torpedero cubano, Rafael Quintana, fué uno de los principales factores del triunfo del Macon, no sólo por su fielding, que no dejó lugar a dudas, sino que su batting, que contribuyó en mucho a las carreras. Bateó dos tubeyes, y en el octavo inning con tres en las bases, empujó las carreras del "ganing" con un bonito hit al campo central.

Véase el score:

MACON

	Vb.	H.	O.	A.	E.
Leach, ss.	4	2	3	2	0
Fullis, cf.	5	0	2	0	0
Quintana, 3b	5	3	1	2	0
Hunter, 1b.	5	2	13	0	0
Johnson, lf.	4	0	0	0	2
Moore, 2b	4	1	[illegible]	1	1
J. Mann, ss.	3	0	1	5	1
R. Mann, rf.	4	2	1	0	0
Mallett, p.	2	1	0	2	0
Blethen, p.	2	0	0	5	0
Totales	38	11	27	17	4

ASHEVILLE

	Vb.	H.	O.	A.	E.
Shannon, lf	5	2	1	0	1
Walsh, ss.	4	1	3	4	0
Mc Crone, 1b.	5	2	6	1	1
Brauchle, 2b	5	0	7	4	0
Sothern, rf.	3	2	3	0	0
Reno, rf.	5	3	3	0	0
Wilke, 3b	5	1	0	1	2
Mealey, cf.	5	1	3	0	0
Rainey, p.	4	1	1	1	0
Totales	41	13	27	11	4

Anotación por entradas

Macon	002 001 041	8
Asheville	013 020 100	7

Sumario

Two base hits: Rainey, Mallet, Quintana 2, Leach. Home run: Shannon. Bases por bolas: Rainey 1, Mallet 2. Struck outs: Rainey 3, Mallett 4, Blethen 2. Stolen bases: Mac Crohe. Tiempo: dos horas.

LAS CARRERAS DE AUTOS CELEBRADAS AYER EN LOS PALACIOS

Hubo varios accidentes, pero todos fueron leves

Palacios mayo 9, las 8 a. m.
DIARIO DE LA MARINA, Habana.

Resultado de las carreras de automóviles efectuadas en Los Palacios:

Cuarta categoría de autos. Ford vencedor, Victor Rodriguez, en 7 minutos 54 segundos y tres quintos; recorrido ocho vueltas en pista de 806 metros. Segundo lugar Pablo Cordero, en 8 minutos y 4|5. Tercera categoría: vencedor, automóvil Dodge Brother, piloteado por Emilio Domínguez, haciendo recorrido en 6 minutos 26 segundos y 4 quintos. Observaciones: Dodge Brother, piloteado por Castilla, en la segunda vuelta se le salió de la pista y chocó con un árbol, resultando ileso el driver y el ayudante. La número 17 manejada por Juan González, al tomar una curva en la octava vuelta, se volcó, lesionándose, leves. Segunda categoría: vencedor, Hudson, piloteado por Gustavito Fernández, haciendo el recorido en 5 minutos 18 segundos y 2|5, recorido, diez vueltas. Categoría abierta: recorrido quince vueltas; vencedor, Hudson, piloteado por Gustavito Fernández, en 10 minutos, 30 segundos. Observaciones: Herrero y Quevedo, dan un handicap de media vuelta. Más de tres mil fanáticos.

Corresponsal.

EN EL FRONTON JAI-ALAI

MARTES 11 DE MAYO

A LAS 8 1|4 P. M.

Primer partido a 25 tantos
Ferrer y Llano, blancos;
Aguiar y Erdoza IV, azules
A sacar blancos del cuadro 9 1|2; azules del cuadro 10.

Primera quiniela a 6 tantos
Ugartechea; Irigoyen III; Lucio; Abando; Millán; Aristondo

Segundo partido a 25 tantos
Irigoyen Menor y Erdoza Mayor, blancos.
Echeverría y Martín, azules
A sacar blancos y azules del 9 1|2

Segunda quiniela a 6 tantos
Eguiluz; Gutiérrez; Irigoyen Mayor; Teodoro; Erdoza Menor; Gómez

Tercer partido a 30 tantos
Cazalis Mayor y Gutiérrez, blancos;
Irigoyen Mayor y Gómez, azules.
A sacar blancos del cuadro 9 1|2; azules del 10

BALNEARIO DE CALDAS DE OVIEDO

Asturias-España

Aguas fuertemente nitrogenadas radioactivas.

Temperatura: 43 grados

Especializadas en enfermedades del aparato respiratorio y reumatismos dolorosos.

Gran Hotel del Balneario, todo confort, con Casino, Parques, etc. Varias fondas y casas de huéspedes

A 9 kilómetros de Oviedo

Temporada: 15 de Junio á 30 de Septiembre.

M.E.C.D. 2016

DIARIO DE LA MARINA

FUNDADO EN 1832

DIRIGIDO HASTA 1919 POR DON NICOLAS RIVERO Y MUÑIZ.
DIRECTOR: JOSE IGNACIO RIVERO Y ALONSO.

Editado por la Compañía DIARIO DE LA MARINA (S. A.) cuyo programa consiste "en la defensa de los intereses generales y permanentes de la Nación cubana, de los especiales de la colonia española establecida en la misma y de la unión y armonía entre los diversos elementos que conviven en el país."=Art. 1o. de los Estatutos.

Presidente: Conde del Rivero. Secretario: Manuel Abril y Ochoa. Tesorero: Joaquín Pina

ADMINISTRADOR: JOSE SOBRINO Y GONZALEZ

OFICINAS:
Habana............ DIARIO DE LA MARINA.
Nueva York...... Broadway at 71st. St.,
Madrid............ Arrieta núm. 9.
París............... 61 Boulevard Haussmann.

PRECIOS DE SUSCRIPCION

HABANA		PROVINCIAS		EXTRANJERO	
1 mes.	$ 1.60	1 mes.	$ 1.70	3 meses.	$ 6.00
3 id.	4.80	3 id.	5.00	6 id.	11.00
6 id.	9.00	6 id.	9.50	1 año.	21.00
1 año.	18.00	1 año.	19.00		

TELEFONOS:

Quejas de Suscriptores.	M-8404	Deportes.	M-4339
Anuncios Económicos.	A-3856	Secretaría de la Empresa.	M-7714
Anuncios Administración	A-5334	Secretaría de la Dirección	M-9785
Redacción.	A-0301	Fotógrafo.	M-6844
Repórters.	M-6144	Imprenta.	M-9665

PASEO DE MARTI 103 APARTADO 1010 CABLE: DIARIO. HABANA
MIEMBRO DECANO EN CUBA DE "THE ASSOCIATED PRESS"

EDITORIALES

CORTESIA A LOS DIPLOMATICOS.

Hace algunos días los periódicos dieron cuenta de un incidente surgido entre el señor Ministro de Méjico y los empleados de la Aduana. Este incidente si bien no revistió una gran trascendencia y se le dieron al señor Juan de Dios Bojorques las explicaciones de rigor por el alto cargo que representa en nuestro país, viene nuevamente a plantear una cuestión que debe de aclararse para borrar desagradables impresiones en aquellos que por su jerarquía ostentan una misión diplomática o son huéspedes distinguidos de nuestra capital.

Si sólo se tratase de un caso aislado podría tachársenos de suspicaces, pero desgraciadamente se ha reincidido en varias otras ocasiones con personalidades dignísimas y a las cuales se les deben toda clase de facilidades y consideraciones. Facilidades porque son o deben de se recíprocas a las que gozan nuestros representantes en el extranjero, y atenciones porque es un elemental deber de cortesía ya que vienen con un cargo delicado de sus respectivos gobiernos y porque cuentan con la anuencia del nuestro.

Otro tanto ocurrió con el señor Ministro de Hungría y allá, por el mes de Febrero último, con el ex-Presidente de Polonia y eminente pianista Paderewski, en su jira artística la Habana para asistir a los conciertos organizados por la asociación "Pro Arte Musical". Si estas ilustres personalidades se han visto molestadas con minuciosos registros o con la exigencia de formalidades de tramitación muchas veces engorrosas, por entenderse que un representante diplomático tácitamente debe de tener autorización para subir a bordo de un vapor que venga de su país, después de llenados los requisitos de Sanidad etc., no se han visto tampoco libres de estas trabas algunas de nuestras grandes figuras políticas como le aconteció al ex-Presidente de la República de Cuba, general Mario G. Menocal.

No es que patrocinemos un régimen de manga ancha que pudiera degenerar en un abuso inadmisible, ni mucho menos que nos pronunciemos en favor de tolerancias o de preferencias; lo que sí entendemos, es que puede procederse dentro de las disposiciones aduaneras y sin quebrantar la disciplina y emplear cierta suavidad con aquellas personas que por su cargo, su posición y su prestigio no pueden transgredir los reglamentos ni burlar la ley.

Está bien que los empleados de la Aduana cumplan exactamente con lo ordenado por sus superiores jerárquicos y que no establezcan privilegios entre unas y otras clases sociales, pero no es incompatible ciertas consideraciones hacia los Ministros y representantes de las potencias acreditadas en nuestro país. Esta cortesía con los diplomáticos extranjeros debe de ser una norma que debe de seguirse con especial cuidado, porque siempre es preferible un juicio favorable y lleno de elogio, que el relato de un contratiempo por una nimiedad sin importancia.

En el puerto de Nueva York, y en puertos importantes de Europa, donde los empleados de aduanas tienen que atender diariamente a miles de personas de todas las condiciones y de todas las razas, son muy raras las excepciones que quebrantan estos principios fundamentales de deferencia y atención hacia los diplomáticos. El solo hecho de llevar consigo un pasaporte diplomático le facilita para resolver los requisitos de entrada y en la Aduana se deja pasar su equipaje sin exigir los preceptos comunes, porque se supone que nada que no sea reglamentario pueden traer estas distinguidas personalidades.

LA DIRECCION DEL INSTITUTO DE MATANZAS.

Fuera de la Habana, en cualquier lugar del territorio nacional que se visite, se suele imputar a los habaneros un desdén más o menos disimulado por todo lo que no pertenece a la flamante capital de la República. Respecto de los grandes periódicos capitalinos, se afirma también que solo se inclinan a reconocer trascendencia a lo que en la Habana ocurre, relegando a las secciones donde se publican las correspondencias "de provincias", todos los acontecimientos de las mismas, por importantes y significativos que éstos sean.

El reproche, que a muchos habaneros parecerá una manifestación de regionalismo o del todavía más estrecho "espíritu de campanario", se funda en un hecho real, en una observación cierta, aunque estimamos que la causa no es el desdén, el orgullo o la vanidad de los hijos y vecinos de la capital de Cuba. El habanero presta poca atención a los hechos que ocurren en la República más allá de los barrios extremos de su ciudad, casi siempre por ignorancia, confesémoslo francamente. Miles y miles de habaneros conocen a Nueva York—prescindamos de los que extienden sus viajes hasta Europa—a Miami, y a otros lugares de las montañas o de la costa, en el Este de los Estados Unidos; pero no son tantos los que han visitado a Cienfuegos, a Trinidad, a Santiago de Cuba, ni aun a Matanzas y a Varadero, que están, como si dijéramos, a la otra puerta. Multitud de hijos de la capital de Cuba piensan, confiésenlo o no con franqueza, que en las provincias solo se encuentran "políticos" o "guajiros". Cuando más, algunos admiten la existencia de otra categoría de personas menos definida, que comprende tipos diversos, masculinos y femeninos, muy cursis o borrosos, a los cuales se designa con un término general, despectivo, desde luego: "provincianos". Este erróneo concepto se debe, digámoslo aunque nos duela, más que a orgullo, a ignorancia, lo cual no debe sorprendernos porque el análisis psicológico de la vanidad arroja siempre un residuo de estupidez o de incultura enorme.

Las consideraciones precedentes, que muchas veces se hace todo habanero observador que visita con alguna frecuencia los lugares de mayor interés de la República, no hubieran podido menos de imponerse en el acto al espíritu más reacio a reconocer la alta calidad intelectual, la distinción y el positivo mérito de la sociedad de muchas de nuestras más importantes ciudades, ante el brillante espectáculo que se ofreció en Matanzas el sábado último con motivo de un banquete-homenaje al doctor Arturo Echemendía, nombrado recientemente Director del Instituto de Segunda Enseñanza de la citada ciudad. El doctor Echemendía, matancero educado en Matanzas es uno de los Profesores de Instituto de más alta calidad intelectual y de preparación profesional más sólida y completa de la República. En cualquier país del mundo sería un brillante Profesor y Director de cualquier establecimiento de enseñanza secundaria, con la circunstancia de que une a su vasto saber, un carácter firme, elevado e íntegro. Pero no es esto solo. El Secretario de Instrucción Pública y Bellas Artes tuvo el acierto de designar al doctor Echemendía para la Dirección del Instituto, y la sociedad matancera acudió en masa, representada por sus personalidades más distinguidas, a rendirle un tributo de estimación al conterráneo y a testimoniarle al Gobierno su aplauso por la designación.

En la Habana, con todo el humillo de superioridad de que se alardea a veces, ni hubiera podido hacerse una designación mejor, ni existe posibilidad de reunir un concurso más valioso, realmente, para festejarla.

El DIARIO DE LA MARINA, ayer en Camagüey, después en Santiago de Cuba, hoy en Matanzas, ha aprovechado todas las oportunidades para despertar el interés del público de la Habana y de toda la República, hacia la apreciación de las bellezas de la naturaleza cubana y de los valores cubanos de más alto mérito insospechados por una mayoría más inclinada a mirar hacia fuera, cuando mira, que a estudiar, observar y apreciar las cosas de su propia tierra. Hoy, por ejemplo, no nos mueve el deseo de ofrecer un testimonio público de aprecio a un cubano de altísimo mérito, aunque es muy acreedor a él, sino el de aplaudir el procedimiento de escoger los hombres de mayor valer de cada ciudad para ponerlos al frente de sus más altas instituciones docentes, brindándoles la oportunidad de impulsar con mayor fuerza el desarrollo de la cultura y de los recursos humanos locales, a fin de promover focos de vida intelectual intensa en toda la Nación. Esa sabia política contribuirá a aumentar el brillo de la sociedad de nuestras más hermosas ciudades y será un estímulo para la Habana muy necesitada, ciertamente, de abrir los ojos a la realidad de su medianía en muchos extremos y de renovarse vigorosamente.

GOTAS AMARGAS - - - - - - Por Abela

--Me dijeron que me darían ocupación tan pronto pasase la crisis..,

--¡Pues ya sabes que te han dado trabajo...!

DESDE ESPAÑA

EL MEJOR PREMIO

ESPECIAL PARA EL "DIARIO

Lo ha pedido Franco de este modo: —Dos meses de permiso para pasarlos al lado de mi esposa...

¡Qué bellísimo argumento para los maestros de sociología, que disertan y disertarán acerca de la familia! ¡Qué resonancia universal alcanzará el íntimo deseo del héroe, sobre quien ha vertido la gloria sus dones más propicios!

Algunos pensarán: Es lógico que el aviador insigne no pida nada, puesto que ya sus conterráneos y compatriotas lo han pedido todo para él: título de nobleza, ascensos, oro a quienes les sobra.

Ha poco todavía, los brazos de su Rey le han estrechado al volver al puerto que le viera enfilar la ruta del triunfo; los labios de su Rey le han llamado bravo, y más tarde los hombres de su raza le alzaron sobre el vivo pavés de sus hombros, y le rindieron pleitesía y congratulaciones. En otro ayer cercano, supo este conquistador de multitudes de las gloriosas embriagueces de un puebo grande por sus prestigios, magnífico por sus derroches de entusiasmo. Pero en aquellos días, cuando Franco y los suyos vivían un sueño entre dos inmensidades, por sobre las alas del águila de acero cerníanse otras muy tenues y livianas, de las que se escapaba un claror de luna; eran los pensamientos de la esposa de Franco, de la hermana de Rada, eran las oraciones de las madres de los tripulantes del "Plus Ultra". En cada etapa jubilosa y en medio de los brillos y las músicas del éxito el corazón del piloto se volvía a un bello lugar de la región vizcaína, y sobre él dibujábase el españolísimo nombre de su esposa.

No dicen los hilos del telégrafo si "ella" fué a esperarle a Palos. Acaso habrá querido ahorrarse la punzadura de que no fueran sus jóvenes brazos los que primero le tuvieran; la inquietud de verle comprimido entre la multitud, acaso lastimado... que también, con su ira, duelen los amores de un pueblo enardecido. Mas, aunque ella se ocultara, para poder besarle a solas, él pensaba en la hora dichosa del encuentro. Y ahora no aspira a mayor gloria, que a la de su presencia, y confiesa y proclama a todos los aires que el colmo de su ventura han de dárselo sesenta días al lado de su mujer.

Ahora que el militar ha sacrificado sus timbres que el español ha levantado y agitado sobre el mundo el airón de su Patria, el hombre anhela el descanso para su corazón. El sabe que unas manos de mujer se lo tomarán santamente, mimosamente, y le cantarán la divina canción de los grandes amores:

—¡Ah, con qué afán te ha seguido mi alma, ¡cómo te han llorado mis ojos y te han llamado mis palabras! ¡Qué sola estuve yo mientras a tu oído silbaron los vientos y cantaron sus músicas la gloria y el triunfo! Y ahora, cuánta impaciencia feliz al esperarte! He llenado de flores nuestra casita, y he prendido un deseo en cada átomo de su ambiente... Ya verás, corazón, ya verás cuánta dicha nos debemos...!

El Comandante Franco tendrá dos meses de hogar: cada día, contará a su esposa una maravilla, y sus ojos se inflamarán con las visiones de nuevas y soberbias aventuras. Y habrá en sus relatos grandes pausas, el héroe tomará las tibias manos de la amada, abismará sus ojos en las pupilas que lloraron su ausencia y su regreso, sentirá que el peso de la dicha dobla su cabeza con más violencia que el brazo de los Reyes y las muchedumbres, bendecirá a Dios y pensará en el Eclesiastés:

"La mujer buena es suerte buena y como premio de los que temen a Dios, la dará Dios al hombre por sus buenas obras..."

Y ¿qué premio mejor?

Mercedes Valero de Cabal.

NUESTROS COLABORADORES

LA ITALIA DE GABRIEL D'ANNUNZIO

ESPECIAL PARA EL "DIARIO DE LA MARINA"

Todo el interés que ofrece Milán, con la contemplación de sus obras de arte, está reconcentrado ahora en el suceso de ver en el teatro de la Scala, que es como un Capitolio del Arte, la obra de Gabriel d'Annunzio, **San Sebastián.**

Esta obra, como se sabe, fué escrita primero en francés que en italiano y representada en el Chatelet de París ante que en Italia.

Es como una restitución de ella que hace el poeta a la literatura patria, el vestirla, con su misma mano paternal, las galas del idioma de Leopardi, y acudir a la representación, dejando el encantado retiro de su **Vittoreale.**

Todo Milán está alborozado con la obra. Una compañía de artistas franceses, unida sólo para su representación tiene a su frente la célebre artista rusa Ida Rubinstein, que la estrenó en París, gastando una fortuna en la **mise en scene.**

Las ilustraciones musicales, la dirección, las decoraciones y los trajes, todo está cuidado con esmero para que sea digno del Príncipe de Monte Nivoso.

Porque ahora d'Annuncio no es sólo el poeta, es **el príncipe y es el comandante.** Hay que confesar que se le nombra más por la última denominación, la que recuerda su heroísmo de hombre, inflamado de poesía, que le hizo producir el poema épico de Fiume, no en estrofas, sino en carne y vida.

Tal vez hacía falta para la completa vuelta de San Sebastián a Italia que los intérpretes fuesen italianos; pero el poeta ha querido ser consecuente con la mujer que estrenó la obra y que tantas veces le demostró su amistad y su admiración. Ida Rubinstein hizo el viaje a Italia en globo para ver a **Gabrielino** cuando éste no había realizado sus proezas. Y por cierto que en ese viaje la artista perdió una esmeralda, valuada en más de un millón de francos, a la que sustituyó por un retrato del poeta en su guardapelo, como joya más preciosa.

Hubo dificultades para el estreno de la obra. La Iglesia se oponía a que la figura del Santo fuese representada por una mujer. Además San Sebastián es el patrón de la juventud italiana y no era un símbolo agradable la debilidad femenina, para representar al bello, pero varonil arquero, que fué el Santo.

Al fin el Príncipe de Monte Nivoso pudo vencer las dificultades y el **San Sebastián** gozó los honores del triunfo en su patria.

Pero si se ha de decir la verdad, tanto interés había en ver la obra como en ver a su autor, d'Annuncio ha dejado para presentar este hijo pródigo de su genio, ante su país, el retiro casi conventual que goza.

Es difícil ver a d'Annuncio, que no se ha resignado a ser una curiosidad más, de tantas como guía en mano, visitan los turistas en esta bella Italia. Frente a la Villa Cargnacco hay una placita solitaria, donde mana una fuente, que ha sido bautizada con el poético nombre de "Plaza de los Suspiros" por los que lanzan los curiosos que llegan con la inútil esperanza de penetrar en el ermo del poeta.

La naturaleza le ha dado la decoración del lago, de los jardines, de los bosques, de olivos y laureles, y de los limoneros en flor; el arte le proporcionó la casa-convento con sus múltiples corredores entrecruzados, sus nobles estancias y sus pequeñas habitaciones llenas de recovecos y misterio. La fantasía de d'Annuncio ha sabido sacar partido de todo eso. Ha escrito con letras de oro sentencias poéticas sobre las puertas; ha reunido las decoraciones más distintas armonizando las estatuas de San Francisco con las divinidades orientales, las momias egipcias y los bustos de Petrarca, de Liszt y los paganos delfines y sirenas de mármol rosa.

Cultor del recuerdo conserva en sus jardines, bajo la enseña de Monte Nevoso y entre cipreses, la proa de la nave "Paglia", los estandartes de Fiume y las columnas votivas de los compañeros desaparecidos. En su oratorio está el retrato de la madre adorada que murió durante la guerra, delante del cual arde siempre la lamparilla de aceite, en una estancia donde cae sin cesar una gota de agua sobre una lámina de acero, que vibra con extraña y melancólica armonía.

Es difícil el acceso. Ante la entrada hay una columna que marca la separación de amigos y curiosos, entrando los primeros por la derecha y los segundos por la izquierda.

Más adelante un estrecho comedor dificulta el paso al Victtoreale. D'Anunncio dice que está hecho "para que no puedan llegar hasta él los hombres gordos, incapaces de comprender el Arte, la Poesía, el Amor y la Concordia".

Impresionan sus habitaciones íntimas: el comedor con su desnudez y su larga mesa de refectorio; su alcoba y cuarto de trabajo, con el pequeño lecho tras cancela de oro y, entre trofeos de guerra, el **catafalco** negro y oro.

D'Annuncio vive solitario, rodeado de fieles amigos, con los cuales realiza a veces fantásticas ceremonias, a la rojiza luz de humeantes antorchas en honor de los héroes desconocidos.

Hay tanto de fantástico, de teatral, de aparatoso en la vida de este hombre, que no podría desenvolverse, a pesar de su mérito y de su valor en ninguna otra parte de Europa.

Pero cuando se contempla este espíritu renaciente de la Italia moderna, esa especie de ceguera romántica que han perdido, desgraciadamente, casi todas las naciones, y que es algo como un viento de gloria que hincha las velas de la nave Italia; se ve que d'Annunzio es el símbolo espiritual más puro de la genialidad y del heroísmo itálicos.

Carmen de Burgos,
("Colombine")

Milán

PARADOJAS DEL BROADWAY

(Por MIGUEL DE ZARRAGA)..

LA PENA DE LOS LATIGAZOS

Nunca me cansaré de repetir en todos los tonos posibles que las mujeres son lo mejor de esta república inmensa y paradógica. Los hombres, dicho sea en general y sin propósito de mortificarles, tienen aquí tendencias de rebaño.Y, lo que es peor, de rebaño dócil.

Porque esto es así pudieron gobernar muchas veces las minorías, sin que temblasen las esferas, y los caprichos de unos pocos se impusieron a todos, hasta darse el caso de que son varias las leyes impopulares aceptadas, aunque, precisamente por su impopularidad, no se cumplen. Pero esto es lo más triste: no se cumplen, y no hay, sin embargo, la decisión bastante para rechazarlas abiertamente.

Entre esas leyes— no voy a referirme a la ya tan comentada de la Prohibición— figura en algunos de los cuarenta y ocho Estados de esta Unión la de los latiazos a los esposos convictos de golpear a sus mujeres....

La última sentencia de esta índole acaba de cumplirse en la cárcel de Baltimore, a una hora de Washinton. El acusado se llama James H. Kingsmore, y, aunque juró ser inocente de haber pegado jamás a su mujer (todo lo contrario afirma el hombre), el castigo se impuso con toda la teatralidad apetecida por los legisladores. Las cosas hay que hacerlas bien, o no hacerlas.

Se efectuó el acto en el patio de la cárcel y ante una numerosa concurrencia, pues para mayor ejemplaridad la sentencia había de ejecutarse públicamente, estando encargado de la administración de la justicia el alguacil mayor del condado, John E. Potee.

Un médico reconoció al preso antes del acto, para cerciorarse de su buen estado de salud, y seguidamente fué atado aquél a un poste, en el centro del patio, completamente desnudo de la cintura para arriba.....

El alguacil empuñó el clásico "gato de nueve colas" (bárbara disciplina de nueve ramales de correa) y comenzó el espectáculo el espectáculo que, por fortuna, sólo había de tener un breve escena, dividida en cinco brutales latigazos. Sonaron éstos dolorosamente, y ni un grito se escapó de los labios del hombre, en cuya blanca espalda quedaron grabadas con morados surcos las cuarenta y cinco correas correspondientes a la quintuplicada flagelación. Sangre no le hicieron.

Terminada la escena, el flagelado fué conducido al hospital de la cárcel, para que allá se repusiera del violento ataque de nervios que le produjo el castigo. ¡Los latigazos fueron lo de menos! El espectáculo en sí era lo más doloroso

Un espectáculo que parece inconcebible en esta América grande y gloriosa que algunos se enpeñan en prostituir a fuerza de leyes absurdas y contrarias a las más elementales nociones de libertad, de Democracia y de Progreso.

Nueva York, Mayo de 1926

GENTE DESCONOCIDA

EL MAESTRO FUENTES,
"El Brujo del Piano".
Maribona.

HACE 93 AÑOS

HOJEANDO NUESTRA COLECCION, NUMERO POR NUMERO

DEL NUM. 152.—JUEVES 14 DE FEBRERO DE 1833

TOREROS VESTIDOS DE MUJERES

Ya "Merengue", nuestro actual compañero, que es una especie de Menéndez Pelayo de la tauromaquia, nos había dicho que el "toreo" en América habíase convertido en un arte sui géneris, por la falta de comunicaciones frecuentes entre las colonias y la metrópoli y que cuando llegó Mazantini a México y toreó, tuvo la gran bronca con el público por haber dejado el estoque clavado hasta los gavilanes. La costumbre pre-mazantinesca era dar la estocada y quedarse con el estoque en la mano. Y así por el estilo, todas las suertes eran distintas.

Pero las que se anuncian en e cartel que vamos a reproducir superan a todo lo conocido por la erudición de nuestro citado compañero. Y no hablemos de los conocimientos de "Don Fernando', porque este no sabe ni la mitad de las historias que "Merengue'. En cambio tiene a su favor que torea toros, en vez de entendérselas con sillas y taburetes como el sabio "Merengue".

Vean en fin el maravilloso cartel:

"PLAZA DE TOROS"

"Corrida 77 sobresaliente y divertida a beneficio de Joaquín Zapata".

"Hoy jueves 14 del corriente mes de Febrero, a las cuatro y media de la tarde, si el tiempo lo permite, bajo la Presidencia del señor don Joaquín Leandro de Solís, del Consejo de S. M. su Oidor Honorario en la Real Audiencia de Sevilla, y Teniente Gobernador, Asesor General de este Gobierno.

Ilustre público: Cuando he visto el decidido empeño de mis compañeros en sus beneficios para agradar a un vecindario tan respetable, es preciso que yo haga los mayores esfuerzos para que en este día disfruten una corrida que merezca su aprobación y en efecto no he omitido diligencia alguna para contribuir a ello, en la separación de los toros escogiéndolos entre ganados de las mejores haciendas de esta Isla, como en las diferentes suertes de tauromaquias con que serán lidiados.

Los siete primeros serán de muerte y el octavo de capeo, por la cuadrilla, según está prevenido para evitar desgracias. En la lidia de ellos tendrán los espectadores una tarde muy alegre porque toda la cuadrilla está interesada en hacer suertes difíciles, agradables, a satisfacción de los concurrentes.

Uno de los banderilleros vestido de muger, picará a caballo un toro que matará en el mismo trage: otro matará a caballo otro toro: desde lo alto de un taburete, será banderillado un toro, y también se dará el gran salto por encima de la fiera; los dos picadores, no sólo picarán sino que también banderillearán a caballo, y uno de los matadores se ofrece a matar un toro hincado de rodillas, con una silla en sus espaldas, y una muger figurada, sentada en ella.

Matadores: Bartolomé Igoza.
Bernardo Gaviño
Picadores: Joaquín Zapata,
Antonio Fernández".

De Nuestra Redacción en New York

PASAPORTES

Por ANTONIO ESCOBAR

ESPECIAL PARA EL "DIARIO DE LA MARINA"

A propósito de pasaportes, hay que recordar un episodio de las Memorias de Casanova, libro en que abundan las indecencias y también las cosas divertidas. Casanova vivió en el siglo Diez y Ocho, nació en Venecia, y según uno de sus biógrafos, descendía de valenciano.

Fué a sacar su pasaporte en una ciudad austriaca, donde residía; y dijo que se llamaba Jacobo Casanova de Seingalt. El empleado, después de buscar en el registro, le dijo:

—Aquí consta que os llamáis Casanova, pero no de Seingalt. ¿Dónde habéis sacado ese nombre? ¿Lo habéis heredado? ¿Os ha sido conferido por gracia del Emperador? —No; lo he inventado yo y me lo he puesto. —No podéis hacer eso. —¿Por qué? —Porque no os pertenece. —¡Qué error! No sólo me pertenece, sinó que soy el único a quien pertenece, puesto que lo he creado yo.

Aquí el oficinista hizo una pausa para pensar. Y al cabo de unos minutos dijo, triunfante:

—Pero tendréis que reconocer que es absurdo e inusitado, eso de llevar un apellido que nadie tenía antes, ni existía. —¿Cuál es el vuestro? — preguntó Casanova —. —Es Schultze. —Bueno; así os llamáis vos y se llamaron vuestros antepasados; pero el primero de ellos que lo llevó en el mundo no lo heredó ni le fué concedido por Su Majestad Imperial Pues bien; yo hago como el primer Schultze y con tanto derecho como él.

Ante esto, el empleado capituló. No sé si ahora habrá diálogos tan cómicos como este en las oficinas que expiden pasaportes; pero sí sé, porque lo dice el clamor general, que el pasaporte es una de las calamidades de estos días. Antes de la guerra mundial, apenas lo había—obligatorio—más que en Rusia y en Turquía. No había más que el voluntario; y era un bien que lo hubiese, porque podía ser útil al viajero en ciertas circunstancias.

Aquí ya no se exije al que viene de Cuba ni ahí al que va de los Estados Unidos; reciprocidad tan laudable como la aduanera. Pero lo necesitan los europeos que vienen a los Estados Unidos y los ciudadanos americanos que van a Europa.

Es una traba, una molestia, y, además, una socaliña, o mejor dicho, dos, la del pasaporte y la del Visto Bueno, o **visa,** que se le pone en todos los países por donde pasa el viajero.

Aquí, el pasaporte no costaba el año 19 más que dos dollars; y el visarlo en el extranjero lo mismo, poco más o menos, según el país. Ahora, cuesta aquí diez dollars, suma que también se cobra por visar un pasaporte extranjero; y varias naciones, para reciprocar, cobran otro tanto por ponerle el Visto Bueno a un pasaporte americano.

El año 19 los pasaportes, produjeron al tesoro federal unos 348 mil dollars, con el precio de dos. En 1925, con el precio de diez, millón y medio; y de los visas a los pasaportes extranjeros se sacó **tres y medio** millones. Y, así, lo que no era más que una cosa de mera policía, se ha convertido en un ramo de ingreso. "En Francia todo acaba en canciones"—dijo un hombre de chispa, Chamfort, si no recuerdo mal.

Aquí, y en otros países, todo acaba en contribuciones y en más empleados públicos. Y a los inmigrantes, que son los pobres, se les exprime más en los Estados Unidos que a los viajeros de las clases superiores; porque, además de pagar, a su llegada, los diez dollars —llamados **bobs** en caló americano—por el visa, tienen que soltar los ocho del impuesto especial a que están sometidos.

La Cámara de Comercio de los Estados Unidos, que tiene autoridad moral, debida a que nunca habla más que para hacer peticiones justas o dar consejos sabios, ha dicho, en un **statement,** o declaración, que "los visas y demás disposiciones acerca de los pasaportes son cargas innecesarias para los ciudadanos americanos que viajan para negocios. Hemos recibido de ellos—agrega— informes de los cuales resulta que, en algunos casos, esas cargas han importado tanto como el precio de un pasaje de primera clase para Europa. Y, luego, el expedienteo (**red tape**), requerido para, la obtención de los visas, consume mucho tiempo valioso y entorpece las transacciones mercantiles".

Se ha propuesto, y no está mal pensado, eximir del visa a los extranjeros que vengan, o salgan de aquí, en barcos americanos. Eso sería un alivio; pero lo que conviene, a lo que se debe ir, es a la supresión del pasaporte obligatorio, en este país y en todos; volver al régimen civilizado anterior a la guerra "idiótica" como la llamó el **Post,** de Nueva York.

Se objetará que es indispensable exigir pasaporte a los inmigrantes que entran aquí, para identificarlos y saber si reunen las condiciones exigidas por la ley; si tal es el caso, que se les rebaje el visa de diez dollars a uno y el impuesto de ingreso, que es, como va dicho, de 8, a uno. No tiene nombre, o lo tiene muy feo, que la nación más rica del mundo, exija 18 pesos a unos infelices, los más de los cuales han vendido sus trastos para poder venir a esta república a ganarse la vida.

Se ha publicado que la Conferencia Económica de Ginebra se ocupará de los pasaportes; hay que desear que lo haga; pero hay que temer que no sea así y que lo mismo suceda con los altos derechos de importación y con las demás restricciones contrarias a la libre circulación de personas y de mercancías. Los gobiernos, que son los autores de ese régimen bárbaro, se opondrán, probablemente, a que desaparezca.

Mientras la ciencia y el comercio, poderosos agentes del progreso, procuran hacer más cómodos y más baratos los viajes por mar y tierra y procuran que el consumidor compre las mercancías al precio más barato posible, los gobernantes, por rutina o para servir pasiones nacionalistas e intereses bastardos, anulan, en gran medida, esos adelantos.

Los trenes ferroviarios son cada año más rápidos; los vapores son cómodos y lujosos y hay en ellos hasta esas piscinas natatorias, de que habló el Director del DIARIO DE LA MARINA, semanas atrás, en unas chispeantes **Impresiones;** pero al viajero terrestre en la frontera y al marítimo en el puerto, los aguardan la Aduana, la Policía y la Sanidad, para maltratarlo y hacerle perder tiempo.

Nueva York, mayo de 1926.

¡Y creían los "Charlotes" que habían inventado algo nuevo! Lo único nuevo de su reciente trabajo en la Habana, fué el decreto de Iturralde. Y nada más.

A TRAVES DE LA VIDA

POR HECTOR DE SAAVEDRA

He sido de "los muchachos de la Acera" hace de ello un poco más de un cuarto de siglo, lo cual quiere decir que me contaba entre los fundadores, aunque no entre los más exaltados. También formé parte en sus orígenes, del club de pelota "Almendares' que ha evolucionado, no poco con el transcurso del tiempo. He visto nacer, con otro nombre a "La Lucha" que entonces, aunque apareció para luchar, era cosa bien distinta de lo que fué después. A "La Discusión" la tuve en el bautismo y hasta la seguí bastante tiempo en su educoción y he visto morir a "La Unión Constitucional" y a "La Voz de Cuba", que estimábanse imperecederas. He conocido al general Polavieja cuando era coronel, como conozco hoy muchos generales que no han sido, siquiera, subtenientes, porque han entrado en la carrera militar por la puerta cochera que es la más grande.

Todo esto que parece un principio de "la confesión de un hijo del siglo", no quiere decir que voy a publicar mis memorias, ni a obligar al país a soportar mis cuitas, confidencias y razones. Reservo esa espada para blandirla en estilo epistolar, cuanto empiecen en los periódicos esa costumbre, actualmente un poco en receso por la competencia que le hacen al agua de Vichy, la rabia humana y canina y otras epidemias

Decía todo lo apuntado para que se supiera que he visto muchas grandezas y que de sorprenderme en el presente no ha de ser con cosa vulgar No obstante, estoy perplejo y hasta perdido, o "despistado", como no se si se dice todavía en el "sport" hípico, del que soy tan aficionado como todo al que le gusta la belleza y las buenas cualidades del caballo.

Decía que entre las muchas cosas que no entiendo, lo que más me deja anonadado, ahora, es la reseña de un juego de "base ball".

Cuando no puedo asistir al terreno, por el ostracismo en que vivo, gusto de saber cómo se portó en el diamante mi viejo "Almendares" aunque no tenga de mío, en la actualidad, más que el nombre.

Pues, busco las reseñas y leo: "La cátedra dispuso que pasaran al supremo los azules".

Esto me hace pensar que ingresaron en la carrera judicial, quizás por alguna ley especial de las Cámaras, pero a renglón seguido veo que "Luque convertido en clorato de potasa se atraca de ponche y el mantequillazo es fenamenal".

Aquí no sé si la evolución es para la carrera de farmacia o para el mundo social de los cronistas de salones.

Todavía, con esperanzas, sigo leyendo: "El nudo gordiano se lo cortan "pitcheando" (!) al presidente del Congreso, que se atraca de tutti-fruti y muestra en un dead-ball sus condiciones de marino de agua oxigenada".

¡Ah! La culpa de esto la tiene el pobre y bien querido Víctor Muñoz que fué el iniciador de la licencia convertida en crimen por sus imitadores. Por cuenta de Víctor Muñoz he vuelto a la infancia: tengo que aprender o hablar! Al cabo de tanto tiempo "sólo sé que no se nada".

Pero que estraño puede ser que eso me suceda, después de la observación que se atribuye al eminente don Leopoldo Cancio y Luna? Dice este notable paisano nuestro, que "puede escribirse una copiosa enciclopedia con lo que ignoran nuestros hombres más ilustrados...

LOS OBREROS INGLESES NO PUEDEN GANAR LA HUELGA Y AUNQUE ESTA NO ES REVOLUCIONARIA, PORQUE NO EMPLEA LA FUERZA, TRATAN DE TRIUNFAR PRIVANDO DE ALIMENTOS A LA COMUNIDAD

(Por TIBURCIO CASTAÑEDA)

Si el Gobierno inglés se rindiese a los huelguistas ello equivaldría a anunciar al mundo que el Rey y sus Ministros habían sido suplantados por un Poder superior compuesto de los jefes de las Uniones obreras.

Mientras las Uniones obreras no abandonen el terreno de la huelga, el Gobierno inglés no puede tratar con ellos, si no oponer a su fuerza y procedimientos de violencia la fuerza del ejército y de la policía.

Se habla de que los obreros ingleses en huelga son 5 millones, pero sumados a ellos los miembros de sus familias pueden llegar a 15 millones, y aún así tienen en frente a 35 millones de ingleses que condenan la actitud asumida por los obreros.

Notese además que Mac Donald, el jefe del Partido Laborista, no ha aprobado la huelga general porque sabía que ello significa un movimiento dictatorial al que no es posible someterse.

Y además, hay que tener presente que se agrava esa protesta por la huelga que estalló al día siguiente en que se dió a la publicidad el informe de la "Comisión Real" sobre la industria carbonera. El 30 de Abril se publicó ese informe y el día 1o. de Mayo por la noche principió la huelga.

Y como hay esa relación de causa a efecto entre la entrega al Gobierno inglés del informe de la Comisión Real y el principio de la huelga, es preciso conocer lo que se decía en ese informe.

Recomendó la Comisión que desde el primer día de Mayo cesase el Gobierno el pago del subsidio de 60 centavos por tonelada de carbón extraídas de las mismas, a los dueños de estas.

Había observado la Comisión que desde el último trimestre de 1925, el 75 por ciento en las minas de la Gran Bretaña hubiesen cesado el trabajo de extracción de carbón si el sbusidio del Gobierno no se hubiese pagado y hubiesen tenido los dueños que cumplir el contrato firmado, en cuanto a jornales y horas de trabajo, en 1924, porque en esos tres meses de 1925, el 93 por ciento de todas las minas de carbón de Inglaterra se explotaban con pérdida, si se prescindía del subsidio del Gobierno, que subió en los últimos 9 meses de 1925-26 a 115 millones de libras esterlinas.

La Comisión Real informó sobre la estrecha conexión que existe entre el trabajo de extracción del carbón de las minas, su explotación con pérdida y la exportación y venta de ese carbón; y llamó la atención sobre la necesidad de cerrar las minas por la perdida que ocasionaba su explotación si se conservaban los jornales que pagaban los dueños, antes de establecerse el subsidio que pagaba el Gobierno.

Aconsejaba la Comisión Real que se disminuyesen los jornales de los obreros de las minas, pero que no se aumentasen las horas de trabajo, que debían ser siete.

Y cuando conocieron los obreros de las minas este consejo de la Comisión, cesaron el trabajo y se declararon en huelga. Y al proclamar el Gobierno inglés que esa huelga era una amenaza al Gobierno de la Gran Bretaña, estalló la huelga general.

Los jefes de las Uniones obreras llamaron a la huelga general diciendo que el haberse conformado el Gobierno con el informe de la Comisión Real suponía la abolición de todo subsidio, directo o indirecto a los mineros, el cual subsidio era una compensación a los sacrificios de los obreros durante la guerra y la post-guerra.

Y tanto la clase media inglesa como los capitalistas estaban de acuerdo en afirmar que toda industria que no podía subsistir por la venta con ganancias de sus productos, no debía ser auxiliada de un modo permanente.

La Comisión Real al proponer la disminución de jornales dijo que el mínimun de 17 pesos por semana que se pagaba, debía reducirse a 11, con aumento sobre esta última cifra en caso de obreros casados y con familia.

Añadía la Comisión que fijaba esos jornales porque en los Astilleros y otras industrias, eran los que se pagaban a los obreros de ellas, y había la circunstancia de que los dueños de esas industrias pagaban un exceso de contribución para que el Estado pudiese entregar el subsidio a los dueños de minas, por lo que se pagaba a los obreros de minas de carbón mayores jornales, en un 25 por ciento, que a los de Astilleros y maquinaria.

Añadió la Comisión Real que no aconsejaba que fuese el Gobierno el que explotase las minas, pero sí recomendaba que el Gobierno comprase el carbón de las minas que pudieran explotarse sin subvención o subsidio; y era también el parecer de la Comisión que los jornales de los obreros de minas se computasen por la cantidad de carbón sacado por cada cual de la veta, para que hubiese el incentivo de aumentar la producción La Comisión aconsejó que en las nuevas concesiones mineras que otorgase el Gobierno había que obligar a construir casas para obreros con mayores comodidades que las que tienen hoy.

Antes de 1919 las horas de trabajo en las minas eran 8, y en los Estados Unidos también lo son; ahora solo trabajaban 7 los obreros ingleses, siendo así que la producción de carbón es muy inferior, por obrero, a la de Alemania y los Estados Unidos.

De suerte que si los obreros no se conforman con una reducción de jornal de 18 a 15 pesos por semana, y si además no se instalan en las minas los aparatos modernos eléctricos, rápidos, para aumentar la producción, no se vé medio de conjurar el conflicto de la pequeña producción minera de carbón en Inglaterra.

Y no variaría la situación aunque se nacionalizasen las minas, es decir, si las adquiriese el Gobierno, porque su precio sería enorme y mayor todavía las mejoras en la explotación para poder competir en los mercados del mundo con el carbón de los Estados Unidos, de Francia y de Alemania.

En esta última Nación, el socialista doctor Hilferding dijo al Congreso socialista que era preciso llegar a la nacionalización de las minas alemanas, como golpe de muerte contra el capitalismo. Se nombró una Comisión de 30 Congresistas para que informase, y dijera si el sistema existente de explotación por particulares o Compañías debía subsistir "porque la explotación daba trabajo seguro a centenares de miles de obreros y era un acicate para el adelanto y avance de la industria alemana".

Se puede hablar de las enormes ganancias de los dueños de minas inglesas en tiempos normales anteriores a la guerra, pero con los adelantos en los medios de explotación en las minas de Pensilvania, del Saare y del Ruhr, los norteamericanos, franceses y alemanes obtienen mas carbón a mas bajo precio y pueden competir con el inglés extraido de las vetas por Gobierno o por las Compañías.

Lord Hugh Cecil sugirió que los Consejeros de la Union Trades fuesen de nuevo a ver al Primer Ministro para seguir las negociaciones. Thomas contestó que los jefes de la huelga estaban dispuestos a tratar sobre la paz en todo momento; pero Baldwin dijo que no se podían reanudar las negociaciones en plena huelga; pero que si esta cesaba, en el acto trataría de nuevo con los jefes de las Uniones obreras.

M.E.C.D. 2016

INFORMACIONES DEL ESTADO, LA PROVINCIA Y EL MUNICIPIO

LAS OBRAS EN EL ACUEDUCTO DE LA HABANA, RELACIONADAS CON LA CAPTACION DE MANANTIALES, APERTURA DE POZOS Y REPRESA

Escrito al señor Alcalde Municipal sobre recogida de animales muertos. El financiamiento del Plan de O. Públicas

El señor Secretario de Obras Públicas, ha estado dedicando casi todas las mañanas, durante la pasada semana, a inspeccionar personalmente, las obras que se vienen llevando a cabo en el Acueducto de Vento.

El doctor Céspedes, ha estudiado detenidamente las mejoras de dicho Acueducto, y ha suferido ciertas ideas con relación a la nueva represa, las cuales han sido aceptadas por los técnicos, especialmente por el Ingeniero Consultor señor Menoulieu, que posiblemente darán solución al problema, en forma definitiva, evitando cuantiosos desembolsos.

La Secretaría de Obras Públicas ha ofrecido ir dando cuenta al público, del progreso de tan importantes trabajos.

DENEGACION DE UNA RECLAMACION

Por resolución del señor Secretario de Obras Públicas, se ha denegado al señor Severino Veiga, una reclamación por $15.941.80, que por concepto de "material sustraído y deteriorado" estableció contra la Secretaría. El Departamento fundamentó principalmente su resolución, en que estando dicho material exclusivamente al cuidado del contratista, no es responsable el Estado en forma alguna de que haya sido sustraído y se haya permitido su deterioro.

ESCRITO AL SEÑOR ALCALDE MUNICIPAL SOBRE RECOGIDA DE ANIMALES MUERTOS

El señor Secretario del Ramo, ha entregado al Capitán Supervisor del Departamento de Limpieza de Calles, un escrito dirigido al señor Alcalde Municipal de la Habana, en el que le ruega que preste atención a los datos que le facilitará el capitán Treserra, con relación a la oferta presentada por los señores Pereda y Alvarez, dueños de una planta de incineración en Regla, por la cual se compromete a hacer la recogida de animales muertos y su incineración, por la cantidad que actualmente tiene consignada en presupuestos el Ayuntamiento de la Habana, o sean $3.000.00. Por el servicio de referencia, los señores Steinhoffer y Peña, interesaban el pago de $22.000.00 anuales, en lugar de los $3.000.00, cuya oferta se traslada al señor Alcalde.

El señor Secretario de Obras Públicas pide al Municipio que resuelva este asunto, toda vez que la Secretaría viene dedicando distintas cantidades del crédito de "Imprevistos", a llevar a cabo este servicio, en evitación de cualquier mal para la salud pública.

EL FINANCIAMIENTO DEL PLAN GENERAL DE OBRAS PUBLICAS

En la mañana de ayer han celebrado un importante cambio de impresiones en el Palacio Presidencial, los señores Secretarios de Hacienda y Obras Públicas, con relación al financiamiento del Plan General de Obras Públicas.

El doctor Carlos Miguel de Céspedes, viene laborando sin descanso a fin de poder llegar a la fórmula necesaria, para que sintiéndose suficientemente resguardadas las instituciones de crédito, puedan éstas ir financiando las obras a base de las garantías que pueden otorgárseles dentro de la propia Ley de Obras Públicas de 15 de julio de 1925, y demás disposiciones legales.

El doctor Céspedes confía en que se ha de encontrar una solución de este asunto, de capital importancia, puesto que no constituye ya solamente el mejoramiento de Obras Públicas para la Nación, sino también la solución que habrá de dársele a la situación de índole económica que atraviesa el país, con motivo de los bajos precios del azúcar.

EL UNO Y MEDIO POR CIENTO QUE DEJAN DE TRIBUTAR LOS QUE IMPORTAN DIRECTAMENTE PARA CONSUMIR POR SU CUENTA O POR TERCEROS, SIN MEDIADORES

El Secretario de Obras Públicas, doctor Carlos Miguel de Céspedes, a virtud de quejas recibidas en el orden oficial y particular de diversos comerciantes establecidos en esta capital, respecto a la desventaja en que se encuentran al tener que cotizar en el mercado precios de sus artículos, con relación a los importadores que lo hacen sin tributar el 1.1|2 por ciento y que importan artículos por cuenta propia para su consumo o para invertir por cuenta de tercero, sin que de una manera oficial pase a los mismos y, por tanto, sin tributar igualmente al Estado el impuesto del 1.1|2 por ciento sobre la venta y entrada bruta, dispuso la recopilación de toda la información necesaria respecto a este importante asunto e hizo que por el Departamento Legal de la Secretaría, se rindiese un informe resumen al señor Secretario de Hacienda.

Este informe resumen le ha sido elevado al doctor Hernández Cartaya, con el ruego del señor Secretario de Obras Públicas de que ordene el inmediato estudio de dicho problema, ya que no solamente afecta los ingresos generales de la Nación, sino en particular los de la Secretaría de Obras Públicas, dado que por la Ley de 15 de julio de 1925 el medio por ciento del referido uno y medio por ciento sobre la venta y entrada bruta, constituye uno de los impuestos que se dedican; resguardándose además los intereses de aquellos importadores que están dentro de la Ley.

LA RECAUDACION DEL ACUEDUCTO DE ALBEAR

Recaudado por todos conceptos, de septiembre 14 de 1925 a mayo 8 de 1926		$ 1.509.601.94
Recaudado el día 8 por "ATRASOS"	$ 310.72	
Del Ejercicio "CORRIENTE"	6.066.71	
Total recaudado		$ 6.377.43
Recaudado por DEPOSITOS DIVERSOS		$ 439.00
FONDOS DISPONIBLES		
En mayo 7		$ 650.240.51
En mayo 8		656.617.94
FONDOS NO DISPONIBLES (Por Depósitos Diversos):		
En mayo 7		$ 38.160.66
En mayo 8		38.473.16

DE LA JUNTA MUNICIPAL ELECTORAL

RENUNCIO EL MIEMBRO POLITICO PROPIETARIO DEL PARTIDO POPULAR CUBANO.—LA JUNTA CONTINUA RESOLVIENDO EXCLUSIONES E INSCRIPCIONES DE ELECTORES

Cada día aumenta más el número de solicitudes de inscripción que se presentan en la Secretaría de la Junta Municipal Electoral de la Habana.

El trabajo en este organismo se intensifica más y más cada día, siendo necesario laborar día y noche para cumplir con las disposiciones del Código Electoral vigente en lo que se refiere a exclusión e inscripción de electores.

La Junta se ha constituído en sesión permanente, bajo la Presidencia del Dr. Antonio María Lazcano y actuando de secretario el Dr. Sergio Potts.

En vista de resultado de las postulaciones hechas por la Asamblea Municipal del Partido Popular para cargos municipales en las próximas elecciones, ha renunciado su puesto el Sr. Manuel González Jiménez, Miembro político propietario de ese partido ante la Junta Municipal Electoral.

Acerca de los motivos que ha tenido el Sr. González Jiménez para presentar su renuncia y para cambiar de filiación política, nos ha hecho las siguientes manifestaciones:

"El Partido Popular Cubano—en la Habana—ha hecho sus designaciones municipales. No estoy conforme con ellas, y por lo tanto no las defenderé, ni en la tribuna, ni en la prensa, ni en el Comité de barrio. Es decir, en ninguna parte. Tres o cuatro señores del Ejecutivo Municipal Popular, han dirigido las nominaciones a Concejales y han puesto un empeño grande para que no aparezca en su "ticket" ninguna persona de arrastre electoral, sino de aquellos politiquillos considerados en el Término como simples agentes en sus barrios respectivos, fuera de los cuales, aun cuando se sabe sus nombres, no se les toma en serio como candidatos. Es la candidatura municipal popular, valga la frase en toda su intención—un gigante, con piernas de enano, que no se podrá sostener. Se bambolea.

Muy pocos, tres o cuatro de los designados, tienen simpatías y arraigo, el resto es, impedimenta electoral. En mis dos años justos de ejercicio en el cargo de Miembro Político del Partido en la Junta Municipal Electoral de la Habana, a la que concurría mañana y tarde con paciencia de benedictino y actividad inigualada, no he podido ver trabajando electoralmente a ninguno de los más intransigentes "proscriptores" del Ejecutivo Municipal, y me asombro de verlos en la boleta. Ellos se han designado a sí mismos... y en sus barrios se preguntan, ¿pero fulano es candidato? ¡no me lo digan!

Es una candidatura sin fuerza dinámica en el cuerpo electoral, no despierta entusiasmos.

Por tan poderosos motivos, así como por entender que se hace en la Habana una política equivocada e incierta para los intereses del Partido Popular Cubano, además de otras razones de orden personal que todo hombre digno debe adoptar, me separo definitivamente del Partido Popular Cubano del cual fuí fundador, así como antes pertenecí, junto al ilustre doctor Zayas cerca de catorce años, al Partido Liberal, donde ingreso nuevamente con gran entusiasmo y energía a defender la antigua bandera.

OTRAS RENUNCIAS

También han solicitado su baja como afiliados al Partido Popular Cubano, el Dr. Emilio V. Valenzuela, del barrio de Medina; y el Dr. Alfredo Bosque, de Monserrate.

OTRO MIEMBRO POLITICO QUE RENUNCIA

También ha participado a la Junta Municipal haber renunciado a ser Miembro Político del Partido Reformista, el Sr. Mariano Borrás, por tener posibilidad de ser nominado como candidato a concejal.

Para sustituir al Sr. Borrás fué designado el Sr. Luis Morales y Patiño.

CEDULAS ELECTORALES

Cédulas electorales entregadas ayer:

115717 Torres Lens Manuel; 109091 Puig s. o. a. Manuel; 110676 Sigarroa Martín Oscar; 115563 Romeu Lobato Luis; 105122 Aguero Sánchez José Manuel; 115091 González Pineda José; 104852 Lombillo Lombillo Roque; 105150 Cruz Toledo José; 115128 Romero Cruz Manuel Ma. 105288 Silveira Casmuri Nicolás; 115575 Herrera Barreto José de Jesús; 115774 Rodríguez Castillo Felipe; 115449 Ibarguez Llorentes Raúl; 115237 Romero Pérez José; 110223 Crespo Matos Juan; 114418 Linares s. o. a. Simón; 115667 Pontones Hernández Oscar; 114201 Estrada Cepero Bartolomé; 114445 Rodríguez Valdés Gerardo; 115047 Gallat Redón Jesús; 112603 Moliner s. o. a. Jorge; 109635 Valladares Pérez Miguel; 115228 Padín Valdés Federico; 50062 du. García Novo Plácido; 17126 duj. Canet Escoto Sebastián; 50827 Pérez Otero Manuel; 115168 Casteleiro Ortega Antonio; 109742 Campuzano Ruiz Bonifacio; 115944 Domínguez Viñer Carlos Manuel; 115464 Armas Rodríguez Rodolfo de; 112294 Alfonso Aguero José; 111932 Morales Armentero Narciso; 110884 Moret González Lázaro; 115554 Montiel Sánchez Pacio; 112301 Pedroso Caytan Manuel Saturnino; 115540 López Ortega Manuel; 114452 Cala Antigua Eugenio; 108366 Mesa Moneda Otilio.

INSCRIPCIONES DE ELECTORES

Relación de las últimas inscripciones de electores presentadas ante la Junta Municipal Electoral:

José Matilde Romay, Ramón Govantes Delgado, Federico Barreiro, Miguel Miranda Alvarez, Juan Pérez Rodríguez, Rafael López y García, Félix Padurra y Umpierre, Miguel Angel Bonet e Hidalgo, Juan Bocalandro Carballo, Francisco Morán González, Dámaso Hernández Soa, Rosendo Dupin Tapia, Manuel Barrios y Marrero, Marcelino Bou Carballos, Alfonso Palacios Sola, Armando Jorges Arencibia, Juan Morán Sainz, Pedro Torres Tul, Celso Lorenzo y de la Fe, Esteban Franchosi Senea, Ernesto Núñez Núñez, Juan Jorge Arencibia, Armando Alcalá Corral, Manuel Quiñones Arco, José Freginals Rodríguez, Pelayo Aldama Ramírez, Severino González Molina, Antonio Orta García, Ramiro Martínez de la Torre, Juan A. Romero Bertrán, Cecilio Díaz, Paulino Herrera Fernández, José Hernández Hernández, Pedro Angel de la Torriente, José Sabater Reyes, Carlos Blanco Cavito, Arcadio Perdomo Chapoten, Marcelino Linares Sierra, José Mendoza Soto, Daniel Rodríguez Núñez, Ricardo Fernández Laurent, Faustino García Sterling, Alejandro García Ca- Ramón Fernández y Muñoz, Juan pote, Antonio González Bazán, José Bencomo Coto, José de la Cruz Martínez Noria, Narciso Herrera Hernández, Félix Cárdenas Mendoza, Bartolo Pérez Romero, Luis Sotolongo García, Próspero Vicente Morales Morera, Francisco Morales Paduco, Francisco Hernández Hernández, Tito Jesús Mederos González, Manuel Morales Padura, Donato Pérez Alcalá, Virginio Piedrahita Lira, Nicasio Hernández Correa, Enrique González Pol, Manuel Alvarez Sigler, Oscar Fortunato y Cane, Antonio Colás y Morriña, Eleuterio Llanes Nápoles, Lorenzo Herrea Pilotte, Severiano Villegas González, Guillermo Fernández y Torres.

INVITACION ESPECIAL AL ALCALDE, PARA QUE ASISTA AL ACTO DE ENTREGA DEL MAUSOLEO DE LA LEGION AMERICANA

Numerosas felicitaciones recibió ayer el Alcalde con motivo de su postulación para un segundo período alcaldicio

EL HOMENAJE DE LOS BOMBEROS

La inauguración de nuevos pabellones en la Casa de Salud del Centro de Dependientes del Comercio de la Habana

MANOLO PRESAS

Por el Alcalde señor Cuesta fué designado ayer el señor Manuel Presas su secretario particular, cargo en que este caballeroso y antiguo amigo ha de poner a prueba sus dotes de exquisita cortesanía, que tantos halagos le han conquistado en los diferentes cargos públicos que ha desempeñado.

Ayer mismo comenzó el señor Presas a desempeñar su cometido en la Alcaldía, atendiendo a las numerosas personas que desearon ver al Alcalde.

FELICITACIONES POR LA POSTULACION

Al llegar ayer mañana a su despacho de la Alcaldía, el señor José María de la Cuesta, fué objeto de un entusiasta recibimiento de parte de los empleados municipales, que le felicitaron por su postulación para un nuevo período alcaldicio.

TELEGRAMAS Y TARJETAS

Fué informado el señor Cuesta de numerosos telegramas y tarjetas recibidos en la Alcaldía, de diversos elementos que se han apresurado a testimoniarle con motivo de su nueva postulación.

HOMENAJE DE LOS BOMBEROS

El Coronel Fernández Mayato, Jefe del Cuerpo de Bomberos, acompañado del doctor Juan Guerra, dió cuenta al Alcalde que los oficiales y médicos de la Institución, habían acordado ofrecerle un homenaje público de adhesión, en relación con sus aspiraciones políticas.

Este homenaje ha de consistir en un almuerzo, habiéndose dejado a la elección del señor Cuesta el fijar la fecha de cuándo ha de eectuarse.

INAUGURACION DE NUEVOS PABELLONES EN LA PURISIMA

El Presidente de la Asociación de Dependientes del Comercio de la Habana, señor Avelino González, acompañado de los prestigiosos miembros de esa corporación, señores Enrique Rentería y Francisco Rivacoba, visitó ayer al Alcalde, para rogarle asistiera al acto de la inauguración de los nuevos pabellones construídos en la casa de salud "La Purísima Concepción", que deberá verificarse el día 23 de los corrientes.

El señor Cuesta agradeció tan cortés invitación, prometiéndose asistir, así como autorizar que la Banda Municipal de Música amenice la ceremonia.

ENTREGA DEL MAUSOLEO DE LA LEGION AMERICANA

Ayer se recibió en la Alcaldía un escrito del Presidente de la Comisión Conmemorativa de la Legión Americana, en que se expresa al señor Cuesta la satisfacción de los miembros de esa organización, por la prontitud con que ha sido atendida la petición formulada para efectuar en la Habana una venta de "amapolas", cuyo producto se destinará a pagar el costo total del monumento erigido en el Cementerio de Colón, para acoger allí los restos de los miembros de la Legión Americana en la Guerra Mundial, que fallezcan en esta Capital.

En el propio escrito se invita al Alcalde para la ceremonia que ha de tener lugar en el Cementerio el día 30 de este mes, fecha de los Fieles Difuntos en los Estados Unidos (Decoration Day), al hacer entrega oficial del mausoleo.

También se le informa al Alcalde que el producto del premio obtenido por la Legión Americana en los próximo paseos artísticos, se dedicó a engrosar el fondo creado para los gastos del panteón.

NAVE AEREO DIRIGIBLE

El señor Inocencio Agüero y Pérez ha solicitado del Ayuntamiento se le otorgue el crédito necesario para trasladarse a los Estados Unidos, donde ha de construir, de acuerdo con contrato firmado con una compañía americana, su proyectado aéreo - marino - dirigible denominado "Cuba".

CARRERA DE RESISTENCIA

El señor Rueda, presidente del Sport Club Atlético de Prado, ha solicitado autorización de la Alcaldía para poder efectuar el día 20 de este mes una competencia de carreras a pie, de resistencia, entre los asociados de esa corporación, desde Arroyo Arenas al Parque Maceo.

REUNIONES POLITICAS

El señor F. Castro ha solicitado de la Alcaldía permiso para efectuar dos reuniones políticas, una el día 12 del actual en Concepción de la Valla número 32, y otra al siguiente día en la Calzada de Jesús del Monte 633.

MULTAS

Por la Jefatura de la Policía Nacional se enviaron ayer a la Alcaldía 281 notificaciones de multas, por infracciones de las ordenanzas municipales y de la Ley del Cierre.

EL ERARIO MUNICIPAL

Como resultado del arqueo efectuado ayer en la Tesorería Municipal, se comprobó este saldo:

Ingresos: Ejercicio Corriente, 5,441 pesos 33 centavos; Resultas, $603.39; y para el Consejo Provincial $970.75.

Existencia: Ejercicio Corriente, $281.031.31; Resultas, $1.874.50; y para el Consejo Provincial, $51.445.86.

—La recaudación del día ocho por Transporte Terrestre alcanzó a la suma de $314.00, habiéndose marcado 23 vehículos.

SIN LICENCIA

La policía envió a la Alcaldía copia del acta levantada con motivo de haberse comprobado que en la calle de Y, Vedado funciona sin licencia una bodega de la propiedad del señor José V. Baños.

REPOSICIONES

En fecha debida fueron repuestos por el Alcalde los siguientes empleados: Emilio Fernández Más, Norberto G. Cabrera, Federico Castillo, Ricardo Serrano, Antonio Ramos Toymil, Alfonso Aménabar, Carlos Bellon, Celestino González, Serapio Ortíz, Pedro M. de la Cuesta, Miguel A. Duque Estrada, Miguel Rosado, Arturro Bonis, Tomás Aenlle, Adolfo López, José Antonio Ledón, Ricardo Lavielle, Luis Lanier, Ramón Menéndez, Alvaro Martínez, Camilo Marín, Rogelio Matas, Carlos Alvarez, José Arana Perez, Emilio Alvarez, Enrique Agüero, Nicolás Aguirre, José Borrás, Manuel Bustamante, Modesto de la Barrera, Angel Bertematy, Epifanio Bericiartu, Eduardo de Cárdenas, Domingo Calderón, Santos Castillo, Alberto Colla, José J. Cuartas, José Castañer, Claudio Castañeda, César Carbonell, Fernando Calvo, Marcelino Cruel, Juan Carmona, Alfredo Cañas, Juan Cotarello, Isauro Domínguez, Eduardo Delgado, Tirso Díaz, Jorge Don, Miguel Enríquez, Francisco Ferrer, Fidel Fernández, Casimiro Fernández, Antonio Gómez, Alvaro García, Otilio González, Octavio Gouson, Luis González, Victoriano Claves, Francisco González, Manuel Herrera, Gonzalo Herrera, Juan de la Cruz Hermida, Mario Jiménez, Raul y Rómulo Maestri, Carlos Nogues, Alberto Núñez, Joaquín A. de Oro, Antonio Ortíz, Francisco O'Farrill, Pedro Pi, Jesús Peñalver, Domingo Plaza, Pedro Peralta, Jorge E. y Antonio G. Quintana, Alfonso M. Raola, Manuel Romero y Suárez, Oscar Ramos, Cándido Rodríguez, Amador Rivas, José M. Rodríguez, Aurelio Saravia, Francisco S. Navarro, Fernando Saborido, Pablo Sotolongo, Ezequiel Sarracent, Rodolfo Toucet, Manuel y Cayetano Torres, Ricardo Valdés, Pedro Villa, José Llanos, Emilio Freixas, Ramón Zamora, Ramón Menéndez, Miguel Rosado, Antonio Ramos y Francisco Villegas.

ASPIRANTES A CHAUFFEUR

Ayer presentaron sus documentos para ser examinados como chauffeurs, los siguientes señores:

Iuis Alberamburo, Melanio Herrero y Alfagene y Enrique Espinal y Barroso.

INSCRIPCION DE AUTOMOVILES

En el Negociado de Transporte y Locomoción se inscribieron ayer estos automóviles: Particulares: W. A. Campbell, un Studebaker, chapa 19125; Florencio Pla, un Chrysler, chapa 19126. Alquiler de plaza: Ramón Prieto, un Dodge Brother, chapa 13166; Manuel Pernas, un Dodge Brother, chapa 13167; Pedro Alvarez Mena, un Ford, chapa 13168. Camiones: Pedro Alvarez Mena, un Ford, chapa 19494. Carros de cuatro ruedas: Compañía Cervecera Internacional, uno, chapa 377.

TRASPASOS DE AUTOMOVILES

En el Departamento de Gobernación se legalizaron ayer los siguientes traspasos de automóviles: Benjamín Delgado a Sauzo y Sauzo, un Chevrolet, chapa 16440; Librado Lake y González a José Ramón García, un Gray chapa 10393; L. B. Ross Corp. a Antonio González, un Chevrolet, chapa 6136; a Manuel García, un Chevrolet, chapa 8638; y a Emilio Sobeagh, un Chevrolet, chapa 10716; Domingo Pliegues a Rafael López, un Ford, chapa 15485; Fuentes y Más a Francisco Pico, un carro de cuatro ruedas, chapa 781; José Vázquez a Vázquez y Vázquez, un carro de cuatro ruedas, chapa 787; Antonio Rodríguez a Gil Portela y Eduardo Alvarez, un carro de cuatro ruedas, chapa 2031; Alejo Seco a Venancio Nieto, un carro de cuatro ruedas, chapa 1696; José Rodríguez a Rafael Jiménez, un carro de cuatro ruedas, chapa 3521; Rafael Jiménez a Manuel García, un Essex, chapa 117; Manuel Herrera Bernardina Chávez, un Chevrolet, chapa 9874; Aquilino Díaz a Rosendo Martínez, el automóvil chapa 9484; Fructuoso Fernández a Gaspar Ruiz, un Dodge Brother, chapa 11376; José González a Avelino Martínez, un Ford, chapa 10024; Borges y Couceiro a Antonio Borges, un Ford, chapa 16502; Enrique J. Monteliuo a Emilio Sobeagh, un Hudson, chapa 2631; Pedro Sánchez Batista a The Cuban Importing Co., un Packard, chapa 3895.

ALTAS DE INDUSTRIALES

Relación de industriales que han causado alta por distintas industrias el día 7 de mayo de 1926: Ricardo Fernández, Padre Varela 648, altos, anunciador por medio de carteles; Alfonso Fernández, Avenida de la República 324, escritorio para recibir órdenes de entierro; E. R. Moreno, almacén de víveres finos; Velázquez entre Acierto y Villanueva; Evaristo Jiménez, Lagunas 4, limpiabotas en salón; Higinio Leal, Laboratorio de Análisis Químicos, San Nicolás 54; Ricardo Saez Crucet, tienda de lámparas, Avenida de Simón Bolívar 26; Carmen Dueñas, manicure, Compostela 49; José Martine, puesto de tabacos y cigarros, Avenida de Italia y Américas Arias. Pilar Alvarez, figón, Quintín Banderas 157; Rafael Sin, tienda de aves y huevos, Mercado General de Abasto. Estas altas produjeron al Municipio $322.02.

Nombrado un nuevo supervisor militar para Aguada de Pasajeros

Ayer dispuso la Secretaría de Gobernación la designación de un nuevo Supervisor Militar paar el término municipal de Aguada de Pasajeros.

Recayó el nombramiento en el primer teniente Melano Bravo.

Reunión de la Comisión para el Congreso Internacional de Inmigración y Emigración

Ayer se reunió en los salones de la Secretaría de Estado la Comisión Organizadora del Congreso Internacional de Inmigración y Emigración, ya que están ultimando todos los preparativos para la celebración de las mismas.

Presidió el acto el doctor Fernando Sánchez Fuentes, y actuó como secretario el doctor López del Valle.

DE SANIDAD

INGENIERIA SANITARIA

Se han aprobado los planos siguientes: Concepción entre 14 y 16, de R. Ferrer y Fernández; Vapor esquina a Carnero, de L. R. Alvarez, Segunda manzana 8, Palatino, de H. Pérez; Tejar entre 15 y 16, de L. Fernández.

Se ha paralizado la obra de 9 entre C y D, Batista, de Rafael Delgado, por no ajustarse al plano aprobado.

DE ESTADO

PRODUCCION DE UNA PROVINCIA DEL CANADA

El cónsul de Cuba en Toronto, Canadá, en notas números 102, 103 y 104, dice lo que sigue:

La provincia de Ontario continúa siendo la provincia del Canadá que va a la cabeza en materia de industrias, pues el cincuenta y dos por ciento de la producción total de todo el Dominio es manufacturado en dicha provincia. La provincia de Quebec da algo más del veintinueve por ciento de la producción total del Dominio.

La producción total de las manufacturas del Canadá precio al por mayor fué, 1923, $2.781.165.514.00 lo que mostró un aumento sobre la del año anterior de $341.321.000.00 o sea un aumento de un 12.27 por ciento.

LAS EXPORTACIONES DE PAPEL Y PULPA DE MADERA EN 1925

"Las exportaciones de papel y pulpa de madera del Canadá en 1925 se estima que alcanzaron un valor de $154.355.951.00 comparados con $139.491.469.00 en el año anterior. De las citadas exportaciones correspondieron $98.945.337 a papeles de imprenta: papeles de envolver $... 2.277.338.00; cartón, $3.170.859.00; otros papeles, $1.730.512; pulpa mecánica, $10.573.273; pulpa al sulfito blanqueada, $14.049.500; pulpa al sulfito, sin blanquear, $14.150.271 y pulpa al sulfato, $9.158.861".

LA INDUSTRIA DE HIERRO Y ACERO EN EL CANADA

"El Canadá es el primero en la lista de los países de donde importaron los Estados Unidos hierro y acero en el año de 1921. En este año se exportaron del Canadá para los Estados Unidos 24.079 toneladas, de las cuales 21.251 fueron de rieles de acero.

El Canadá y Bélgica fueron los dos países que suministraron el setenta y cinco por ciento del total de las importaciones de estos metales a los Estados Unidos de América.

DE GOBERNACION

DETENCION DE UN BANDOLERO

El alcalde de Remedios comunica a la Secretaría de Gobernación que por la policía municipal ha sido detenido el moreno Francisco Martínez o Alberto Moreno (a) "Ferrín", quien está acusado de ser el autor del asalto y robo a mano armada, en la ventuta del señor Manuel Porto Fernández, de Caibarién, así como de atentado y disparo de arma de fuego contra la autoridad.

REYERTA EN QUIVICAN

El alcalde de Quivicán, Carlos M. Valdés, ha dado cuenta a la Secretaría de Gobernación que fué herido por dos puñaladas en el pulmón derecho el blanco Estanislao Gutiérrez, por el menor Luis González, quien obró por impulso de una venganza al defender de la agresión de que era objeto, a su padre.

Este hecho ocurrió en la finca Santa Rosalía.

CENTRALES QUE TERMINAN LA MOLIENDA

Se han recibido noticias en la Secretaría de Gobernación, dándole cuenta que en el término de Dimas ha terminado la molienda el Central Guipúzcoa y en Pedro Betancourt el Central Dolores; de ambos centrales no se envía el detalle de la cantidad de sacos elaborados.

ENVENENADO EN VIÑALES

El señor Isidro Pérez, alcalde municipal de Viñales, ha dado cuenta a la Secretaría de Gobernación que en barrio conocido por "La Laguna de las Piedras", se envenenó el vecino de dicho barrio Simón Hernández Roja, ignorándose los motivos de tan radical determinación.

MUERE DE UN TIRO EL JEFE DE ESTACION

El alcalde de Trinidad, señor Carlos Pérez, informa a la Secretaría de Gobernación que Jaime Pen, mató de un tiro a Francisco Díaz, por cuestiones personales.

SU-PELO!! 20 cts. COCO-SOLIDIFIED SHAMPOO — SARRÁ — BUENAS FARMACIAS

PROTEJA SU ESTOMAGO — RUIBARBO LACTO PEPSICO $1.05 — ACIDEZ y DISPEPSIA — SARRÁ — BUENAS FARMACIAS

ASPIRANTES A JUECES QUE FUERON APROBADOS

Decreto de la Secretaría de Justicia en tal sentido

Ayer fué enviado a la Gaceta Oficial, para su publicación el Decreto de la Secretaría de Justicia, donde se dicta el fallo aprobatorio de los jueces que resultaron aprobados en las últimas oposiciones celebradas, para cubrir las vacantes, que se motiven por cualquier pretexto.

El Decreto dice:

"LCDO. JESUS MARIA BARRAQUE Y ADUE, Secretario de Justicia de la República,

HAGO SABER:

PRIMERO: que de los opositores aprobados por el Tribunal ante el que se celebraron las oposiciones convocadas en 24 de septiembre de 1925, para cubrir treinta plazas de aspirantes a cargos de Jueces Municipales de tercera clase, se encuentran pendientes de ingresar en la carrera judicial y con derecho para ello, los siguientes que se expresan por riguroso orden de calificación:

20.—Juan Bautista Moré y Benítez. Puntos: cincuenta y siete con ciento treinta y dos milésimas.

21.—Ismael López de Villavícencio y Balbona. Puntos: cincuenta y siete con ciento treinta y dos milésimas.

25.—Adolfo Núñez de Villavicencio y Palomino. Puntos: cincuenta y seis con ochocientas treinta y dos milésimas.

26.—Simón Manuel Fernández y Feito. Puntos: cincuenta y seis con setecientas nueve milésimas.

27.—Juan José Expósito y Casasus. Puntos: cincuenta y seis con seiscientas sesenta y seis milésimas.

28.—Rafael Arturo González y Alfonso. Puntos: cincuenta y seis con cuatrocientas noventa y tres milésimas.

29.—José C. Cayro y Parra. Puntos: cincuenta y seis con doscientas noventa y tres milésimas.

SEGUNDO: que los Juzgados actualmente vacantes, llamados a cubrirse por los aspirantes relacionados, son los siguientes: Viñales, Mariel, Sabanilla del Encomendador, Cruces, Abreus, Calabazar, Ceja de Pablo (Corralillo), Ciego de Avila, y San Luis (Oriente).

TERCERO: que el presente aviso se hace público a los efectos del artículo 61 de la Ley Orgánica del Poder Judicial, pudiendo en su consecuencia los señores antes mencionados y dentro del término de diez días, contados desde la fecha de esta publicación, indicar por escrito a esta Secretaría los Juzgados de su selección, designándolos principal y subsidiariamente, haciendo constar en sus solicitudes su domicilio y suscribiendo las instancias ante notario que autentique la firma.

DE HACIENDA

LOS TANQUES DE GASOLINA

A petición de la Secretaría de Hacienda, previa indicación de la Dirección del Fondo Especial de Obras Públicas, el ingeniero de la Secretaría de Obras Públicas, señor Caminero, procedió a medir los tanques números 3 y 4 que en la finca Los Pinos ha instalado las Shell Mex de Cuba S. A.", con el fin de utilizarlos en el negocio de la gasolina a que dicha compañía se dedica.

El resultado arrojó una capacidad neta de un millón quinientos dos mil setecientos sesenta y siete galones por cada tanque. El objeto de esta medida ha sido el poder comprobar los cargamentos de gasolina que la misma reciba.

RECURSO CON LUGAR

Se ha resuelto favorablemente por el secretario de Hacienda el recurso interpuesto por los señores Franco y Fernández de Santiago de Cuba, con motivo del cobro que se le hizo por nueve mil doscientos cincuenta y cuatro galones de gasolina que tenía en existencia a las doce de la noche del 20 de julio del año próximo pasado, en virtud de haber justificado en debida forma que dicha gasolina era importada y había pagado los derechos correspondientes. Por virtud de esta resolución se ordena la devolución de novecientos veinticinco pesos con cuarenta centavos.

SIN LUGAR

Se han desestimado los recursos interpuestos por las compañías azucareras Najasa, Oriental Cubana y Junta Liquidadora del Banco Nacional, a nombre del Ingenio Nombre de Dios, respecto a devolución del dos por ciento pagados sobre hipotecas de esas compañías. La resolución se funda en el Decreto Presidencial número 337, fecha 23 de marzo, publicado en la Gaceta del propio mes.

DEVOLUCIONES APROBADAS

Se han aprobado las devoluciones de diferencia de cuota de doce pesos pagadas por los dueños de carros de dos ruedas residentes en distintos lugares de la República, señores J. López, Francisco U. Set, Díaz y Mazorra, Lorenzo Menéndez, José Díaz, David Rodríguez, Benigno Onega, Manuel Caveira, Avelino de la Torre, José Valdés, Braulio Oñate, José García, Juan Prieto y Francisco Leal.

OTRO SIN LUGAR

Se ha desestimado recursos del señor Jorge Antori Wes, en representación de la Compañía Azucarera Gómez Mena, solicitando se deje sin efecto el cobro del impuesto del dos por ciento sobre hipotecas del ingenio central San Antonio.

El viernes regresará el Secretario de Gobernación

Se comunicó telefónicamente con el Presidente de la República. — Trata de resolver diversos asuntos políticos en Camagüey. — También se interesa por la huelga ferroviaria

Para el próximo viernes, regresará a la Habana, el Secretario de Gobernación, comandante Zayas Bazán, que se encuentra actualmente en Camagüey, resolviendo diversos asuntos políticos, con motivo de las postulaciones del Partido Liberal, así como el problema huelguístico planteado por la Hermandad Ferroviaria de Cuba a la Cuban Company.

Ayer el Secretario de Gobernación, sostuvo una conferencia con el señor Presidente de la República, por medio del teléfono de larga distancia, acerca del conflicto huelguístico existente, y al mismo tiempo se dieron órdenes oportunas en relación con el mismo.

El Comandante Zayas Bazán, comunicó al Presidente de la República, que regresaría a la Habana, el próximo viernes.

RECIBIO EL PRESIDENTE LAS INSIGNIAS CORRESPONDIENTES A SU TITULO DE DOCTOR HONORIS CAUSA DE LA UNIVERSIDAD NACIONAL

Con motivo de la investidura del señor Presidente se celebrarán varios actos en la Universidad Nacional

Una Comisión de Profesores de la Universidad Nacional presidida por el catedrático de dicho centro y Presidente de la Cámara de Representantes doctor Ramón Zaydín, estuvo ayer por la mañana en Palacio haciendo entrega al Primer Magistrado de la Nación de los atributos correspondientes al grado de Doctor Honoris Causa, que le fué conferido recientemente por la expresada Universidad.

Las insignias se encuentran depositadas en un elegante y artístico estuche.

El acto de la entrega del diploma, tendrá efecto el día 18 del actual.

El Presidente agradeció a los comisionados, el delicado obsequio.

El día 19 del actual será objeto de una honrosa distinción el señor Presidente de la República.

En tal fecha, el Primer Magistrado de la Nación recibirá el título de Doctor Honoris Causa en la Facultad de Derecho, de la Universidad Nacional.

Como se ha dicho ya en otra parte de este periódico, ayer una comisión hizo entrega al Jefe del Estado de la toga y el birrete de rigor, obsequio de los doctores Zaydín y Zamora.

Interrogado el Presidente de la Cámara, al salir de Palacio, nos dijo:

—Con motivo de la investidura del General Machado, tendrán efecto en la Universidad Nacional actos, para celebrar dignamente dicho acontecimiento.

A las nueve de la mañana del día 18, se iniciará el programa de la fiesta con un discurso del doctor José Antolín del Cueto, Decano de la Facultad de Derecho al otorgar el título ya expresado al Presidente de la República.

Después el Rector de la Universidad, procederá a entregar el título correspondiente.

Discurso del General Machado aceptando la investidura y dando las gracias a la Universidad.

Seguidamente el señor Secretario de Instrucción Pública, hará entrega al Presidente de la República de una placa conmemorativa del acto.

A las diez de la mañana tendrá efecto en el Stadium de la Universidad, un hermoso festival ofrecido por la Asociación Atlética Universitaria y en el que tomarán parte las alumnas de la Escuela Normal, que harán ejercicios calisténicos, formando letras para componer el nombre del General Machado.

A las once se celebrará un match de base ball, lanzando la primera bola el Presidente de la República.

LOS BANQUEROS NORTEAMERICANOS, SE INTERESAN POR LAS OBRAS DE LA CARRETERA CENTRAL

Banqueros del National City Bank acompañando al señor Secretario de Hacienda se entrevistaron ayer de mañana con el Presidente de la República.

Al salir de Palacio dijo el Secretario de las Fianzas doctor Cartaya:

—Los banqueros norte-americanos desean vivamente financiar las obras de la carretera central, próxima a comenzar. Y no es sólo un banco el que ofrece sus servicios, sino que son muchos,—la casa Speyer entre ellos—que se interesan en el plan de obras públicas, sabedores de las garantías que la administración pública de Cuba ofrece a todos.

—¿Y se concertará un empréstito para financiar la carretera?

—No se piensa en ello. Sólo se sacarán a subasta las obras, adjudicándose al mejor postor.

PARA PROTESTAR DE LA POLICIA DE BANES VISITARAN HOY AL PRESIDENTE ALGUNOS REPRESENTANTES CONSERVADORES

Conservadores de Banes, Oriente, ha dirigido numerosos telegramas al representante por dicho Partido en la Cámara doctor José Alberni, protestando de que la Policía de dicho pueblo, que es de filiación liberal, impide, con actos de violencia, los trabajos que vienen realizando dichos políticos, en propaganda de sus candidatos.

Ayer estuvo en Palacio el doctor Alberni acompañado de los representantes Silva y Villaverde, los cuales esperaban la llegada del doctor Santiago Rey, líder del Partido Conservador en la Cámara con objeto de entrevistarse todos con el señor Presidente de la República y darle cuenta de los sucesos de Banes.

No pudieron ver sin embargo al señor Presidente, quien por mediación del Secretario, les citó para la mañana de hoy.

Dijo el señor Villaverde que aprovecharía la ocasión para pedir al Jefe del Estado la terminación de la carretera que va desde Manzanillo a Bayamo, por de urgente necesidad.

EL RETIRO DE LOS LETRADOS CONSULTORES

Estuvo en Palacio con objeto de saber si ya había sido sancionada la ley que establece el retiro para los letrados consultores de los departamentos del Estado, el doctor Betancourt Manduley, abogado de la Comisión de Ferrocarriles.

RUIZ HABLA DE POLITICA

Se entrevistó de mañana con el Presidente de la República, el señor Ruiz, Gobernador de la Habana hablándole de política liberal y de la campaña electoral de la Provincia.

OFRECIENDO PROCEDIMIENTO

El Juez Correccional de la Sección Cuarta, señor Gómez de la Maza estuvo ayer en Palacio para ofrecer procedimiento legal contra un ciudadano, acusado en Cruces de injuriar al Primer Magistrado de la Nación.

El Prseidente optó por la vía correccional.

ALMORZARON CON EL PRESIDENTE

Almorzaron ayer con el Jefe del Estado los señores Coto, Presidente de la Lonja de Comercio; Narciso Maciá, Palacio y Larrea.

Después del almuerzo los expresados caballeros acompañaron al Presidente a visitar los molinos de arroz establecidos en Luyanó.

EL NUEVO JEFE DEL DESPACHO

Ayer por la mañana tomó posesión de su nuevo cargo de Jefe del Despacho de la ecretaría de lSa Presidencia, el señor Eugenio Elizarregui, en sustitución del señor Ricardo Herrera que pasa a ocupar su cargo de Ministró de Cuba en China.

EL MAYORDOMO DE PALACIO

Se encuentra enfermo padeciendo de un fuerte ataque grippal el señor José Emilio Obregón, Mayordomo de Palacio.

Hacemos votos por su inmediato restablecimiento.

POLITICO DE ISLA DE PINOS

El Jefe de los Liberales de Isla de Pinos señor Cecilio Soto, conferenció ayer con el Presidente de la República sobre el resultado de las postulaciones para cargos municipales en la vecina Isla.

Los liberales postularon para Alcalde al señor Ramón Llorza Soto y para concejales a Antonio F. Vázquez, Germán Romillo, Amable Ordoñez, José Gómez Ortíz, Gregorio Hernández, Gil Pérez Valdés, Juan Hernández, Eudaldo Blanco y Leocadio Arias Soto.

PROTESTAN LOS LIBERALES DE COLON, POR NO HABER SIDO POSTULADO EL SR. RAFAEL AGUILA PARA EL CARGO DE ALCALDE

Significados elementos del liberalismo de la Villa de Colón, inconformes con el acto realizado por la asamblea del domingo que no postuló, como era lo pactado, al señor Rafael Aguila para el cargo de Alcalde Municipal, comisionaron a los señores Carlos Giardino, Pedro Casanova, Andrés Quesada y Luis Delgado, para que visitaran al Presidente de la República y darle cuenta de todo lo sucedido y al propio tiempo del descontento de las masas liberales, por la preterición de que al señor Aguila se ha hecho objeto.

Los comisionados estuvieron ayer de mañana en Palacio cumpliendo el acuerdo tomado por los aludidos elementos liberales de la Villa de Colón.

EL EXODO

EL JEFE DE DESPACHO DE LA DIRECCION DE SANIDAD SE SEPARA DEL PARTIDO POPULAR

Habana, mayo 9 de 1926.

Señor Presidente del Partido Popular Cubano.—Estimado amigo:

Para que surta los efectos oportunos, ruego a usted perdone la molestia que pueda causarle la lectura de este escrito.

"Siempre fuí liberal, absolutamente siempre. Seguí al doctor A. Zayas en el Partido Popular Cubano, porque creí que éste, era el Partido Liberal y constituía para mí un ideal su dirección en la cosa pública. Esto se realizó: dejo a la Historia la consideración y fallo de si hice bien o mal, sacrificando mi condición de liberal por perseguir la gobernación de mi país por un ilustre cubano.

Las cosas andan, los motivos de mi alejamiento legal del Partido Liberal se atenúan, cesan y, por último, con determinaciones de mi Partido, rompiendo todo nexo con aquél, sin motivos idealistas, y sólo obedeciendo a cálculos electorales interesados de los señores candidatos, colocan ante mí las siguientes interrogaciones:

¿Es causa bastante mi mayor posibilidad electoral como candidato, para contribuir de algún modo a entorpecer la obra patriótica que desde el Poder realiza el general Gerardo Machado?

¿Ha terminado mi misión política y mi compromiso con el actual Gobierno, sin haber cumplido éste el período, durante el cual y en mi sentir estamos obligados a coadyuvar en un todo con él, los que ayudamos a su exaltación?

¿No es cierto que admitiendo en nuestro seno desidencias liberales, favorecemos quizás a nuestros adversarios políticos?

Estas interrogaciones, por mí muy meditadas antes de responderlas, me obligan a separarme del Partido Popular Cubano, renunciando a todos los cargos que la confianza y el cariño de mis amigos y correligionarios me regalaron, para ingresar de nuevo en el Partido de mi nacimiento político, con los entusiasmos de que pueda ser capaz.

Antes de terminar, un cariñoso saludo de despedida a todos los dignos componentes del Partido que cooperé a fundar, deseando a todos entendimiento claro y fortuna para ayudar al afianzamiento de nuestra patria en el orden político y en el orden personal las venturas y dichas que para mí mismo pueda apetecer.

Sin otro particular, quedo de usted muy atentamente,

Dr. E. V. Valenzuela.

EL DIRECTOR DE COMERCIO DE LA SECRETARIA DE AGRICULTURA SE SEPARA DEL PARTIDO POPULAR

Habana, mayo 10 de 1926.

Señor doctor Celso Cuéllar del Río. Presidente del Partido Popular Cubano.

Mi muy querido y distinguido amigo: te escribo esta carta, para participarte que en el día de hoy he solicitado mi baja en el Registro de afiliados al Partido Popular, en el Comité del Cerro.

Me separé del Partido Liberal para ayudar a constituir el "Popular Cubano", que juntos fundamos, con la aspiración de llevar a la Presidencia de la República al ilustre patricio doctor Alfredo Zayas, bandera de nuestros ideales políticos. Más tarde, siguiendo sus inspiraciones y consejos, nos unimos en nombre memorable al partido de nuestra procedencia, para hacer triunfar la candidatura del General Machado, el que con el mas sincero entusiasmo, agradeció nuestro concurso; desde aquella noche juré no volver a separarme de él ni del Partido que le ha llevado a la Presidencia de la República, que enaltece con su gestión ejemplar, por todos reconocida y aplaudida.

Entristece el ánimo pensar que una agrupación política tan numerosa y tan sólida, se fraccione, siquiera sea temporalmente, por las determinaciones políticas de una provincia.

Frente a dos candidatos de reconocido abolengo liberal y al no ver designado a un miembro del partido popular para la Alcaldía de la Habana, cargo de una importancia política decisiva y trascendental, no vacilo en dar mi voto y prestar mi concurso al que representa la candidatura oficial del Partido Liberal.

No ha de entibiar esta determinación mía, la buena amistad que siempre nos ha unido, la que te reitera con sus mejores deseos por tus éxitos y por tu prosperidad, tu afectísimo amigo,

Alfredo BOSQUE.

M.E.C.D. 2016

SOCIEDADES ESPAÑOLAS

La gran fiesta de los Naturales de El Franco

Habla la Comisión:
Habiéndose efectuado por fin la anhelada unión de todos los franquinos, no era posible dejar de festejar tan grato acontecimiento.

Con tal fin, fué nombrada una Comisión que suscribe, ampliamente facultada, y ésta acordó celebrar una grandiosa fiesta en el nuevo Hotel "Loma de Cojímar", para inaugurar el mismo el domingo 16 del corriente.

A las una pasado meridiano se servirá en la Terraza del Hotel el siguiente almuerzo: Vermouth. Entremés variado. Ensalada de pescado de Cojímar. Arroz con pollo. Frutas. Vino Rioja. Sidra. Café y tabacos. Amenizando el acto una buena orquesta que después tocará selectos bailables durante la tarde, en la pintoresca Glorieta de la Loma de Cojímar, inmediata al Hotel.

Al dirigirnos a usted lo hacemos en la seguridad de que ha de querer participar de nuestra satisfacción asistiendo a esta fiesta.

El precio del cubierto es de tres pesos por persona, pudiendo acompañar a los socios señoras y señoritas

El viaje puede hacerse en automóvil por Guanabacoa (la carretera está muy buena) y por Casa Blanca. Hasta Casa Blanca hay además del Ferry, lanchas de gasolina desde la Capitanía del Puerto cada quince minutos, y desde Casa Blanca hay el tranvía de Hershey, que sale cada hora y diez minutos (a las seis y diez, siete y diez, ocho y diez, etcétera), y sólo tarda diez minutos al paradero del Hotel Loma de Cojímar; también hay guaguas y ford, alternando las horas con el tranvía.

Le rogamos contribuya al éxito de esta fiesta, pidiendo su billete antes del viernes 14 en los siguientes lugares: Bernaza 59, Monte y Revillagigedo, San Lázaro 35 (altos), Víbora; Jesús del Monte 317, Amistad 130, San José y Aguila, Misión 15, Industria y San José, San Lázaro y Blanco (bodega), Máximo Gómez 46, Guanabacoa.

Le anticipamos las más expresivas gracias por su concurso y esperamos verle ese día.

La Comisión: **José Martínez, Vicente García Oliveros y Leandro San Julián.**

CENTRO ASTURIANO

La nueva Directiva de la Delegación en San José de las Lajas. La subasta de la Cocina. Y las socias fundadoras

SUBASTA

El miércoles, por la noche, se celebrará en este centro de subasta del nuevo Pabellón de la Casa de Salud "Covadonga", donde serán instalados la cocina, y almacenes y comedores para los empleados.

LA COMISION DE OBRAS

El jueves, por la noche, se reunirá la Comisión de obras del nuevo Palacio Social, que preside el señor Carlos Argüelles, para tratar de varios asuntos relativos a las obras del citado palacio.

EN SAN JOSE DE LAS LAJAS

En las elecciones celebradas en la Delegación de este Centro en San José de las Lajas, resultaron electos para cubrir las vacantes reglamentarias, los siguientes señores:

Presidente: Julio Díaz Hernández.
Vice: Tomás Molina González.
Secretario: Aurelio Molina Sánchez.
Vice: José Fidalgo Rodríguez.
Tesorero: Manuel Martínez López.
Vocales: Ceferino Mendieta Larrea, Nicolás Castro Sanabria, José Cruz, Raimundo Díaz Díaz, Manuel Martínez Cuervo, Manuel Fernández Muñiz, Julián Ocejo Oliva, Ramón Vasallo Hernández, Luis Rago Lagamba, Pedro López Ferrer, Gumersindo Estévez Mesa, Erasmo Cepero Rodríguez y Estanislao Alvarez Perdomo, asistieron el Vicepresidente de la Sección de Propaganda, señor José Fernández García, los vocales señores Fermín Suárez Castaño, Luis Muñoz Blanco, y Manuel Caso y el Director de Delegaciones, Constantino Argüelles.

Enviamos a los electos nuestra enhorabuena.

Lista de socias fundadoras. Del 1901 al 2000

1901 María Escandón Barro; 1902 María Elvira García Martín; 1903 Ma. Antonia Montalvo Valdés; 1904 Ma. Luisa Ortega del Vale; 1905 María de Pino Vázquez; 1906 Josefina Rouco Fernández; 1907 Consuelo Cadrecha Alvarez; 1908 Fernanda Rodríguez Martínez; 1909 Juana Alvarez Díaz; 1910 Teresa Gutiérrez Flores; 1911 Dolores Alonso Echevarría; 1912 María Josefa Valdés Minsal; 1913 Marina Morales Sosa; 1914 Mercedes Pérez Caneiro; 1915 Natalia García Arizmendi; 1916 Camila Fernández Fernández; 1917 Elvira Sánchez Castaño; 1918 Mercedes Lobo González; 1919 Leonor Palacios del Castillo; 1920 Margarita Soler de Haro; 1921 Carmen Abeledo Fernández; 1922 Elisa Soto Rodríguez; 1923; Concepción Mariño Rodríguez; 1924; Leopoldina de la Campa Fernández; 1925 María Bulnes Sarmiento; 1926 Josefa García Pérez; 1927 Amparo Paniagua Quintero; 1928 Perfecta Alvarez García; 1930 María Nogueira Acosta; 1931 1929 Bienvenida Lorengo García; María Blanco Cuesta; 1932 Mónica González Arenas; 1933 Aurelia Martina García Elisa; 1934 Erena García Prieto; 1935 Emelina del Pozo Fernández; 1936 Rosa Alonso Martínez; 1937 María Enríquez Somohano; 1938 Juana Rosa Aedo León; 1939 Encarnación Cortés Cabrera; 1940 Pelegrina Forné Vives; 1941 Esperanza Ruiz Martínez; 1942 Mercedes Lamerán Gómez; 1943 Elena Gutiérrez Fernández; 1944 María de los Angeles A. Bravo Díaz; 1945 Amparo Rivera Lago; 1946 Isolina Tanda Miranda; 1947 Graciela Lacasa Díaz; 1948 Luisa Valle Grado; 1949 Margarita Campa Fernández; 1950 Sofía Riesgo Borra; 1951 Rosario Sánchez Pérez; 1952 Dolores Fuster Poveda; 1953 Teresa García Martínez; 1954 Teresa Estanillo Córdova; 1955 Juana Fernández López; 1956 María Tarno Llenín; 1957 Emilia Roger Garriga; 1958 Ofelia del Llano Bonhome; 1959 Caridad Amalia Cuenca Hernández; 1960 Raquel Muñiz Atanes; 1961 Olga García Echavarri; 1962 Mercedes Rivas Delabat; 1963 Elena Muñiz Muñiz; 1964 Margarita López Llabona; 1965 Elisa Arean Fernández; 1966 Dolores del Moral Alfonso; 1967 Laudelina Fiallo Millán; 1968 Amalia Fernández Lorenzo; 1969 Ernestina Suárez Somoano; 1970 Cayetana Mendizábal varez; 1972 Elena Corro Caso; 1973 Garcíarena; 1971 Nieves García Al-María Teresa González Posada; 1974 Elena Quesada Pérez; 1975 Sofía Martínez Fernández; 1976 María Alvarez Menéndez; 1977 María Delfina Rodríguez Campano; 1978 Amelia

El Progreso de Lousada en La Tropical

Esta Benemérita Sociedad celebra una gran matinee bailable el día 16 del corriente en los hermosos salones de "La Tropical a beneficio de los asociados, dará comienzo a la una y terminará a las cinco. Esta matinee es organizada por la Sección de Propaganda la que preside el señor Antonio Vázquez Pérez, el que felicitamos y a la Sección por su labor realizada.

Será amenizada por la orquesta del profesor Ceiriño con el siguiente programa:

PRIMERA PARTE

1.—Vals, Horas de amor.
2.—Danzón, Mi mulatica.
3.—Fox, Collegiate.
4.—Danzón, Cangrejito.
5.—Paso-Doble, Capote de Paseo.
6.—Danzón, Pintura Blanca.
Paso-Doble, Los Flecos del Mantón.

SEGUNDA PARTE

1.—Danzón, Ultima Inspiración.
2.—Fox, Wilds.
3.—Danzón, Chaparrita.
4.—Paso-Doble, Mi Alma.
5.—Danzón, La Paloma.
6.—Danzón, Como quiera tienes que llorar.
7.—Fox, My Baby.
Extra-Paso Doble, Para la Sección.

Nota: Toda persona que no guarde el orden debido, la comisión se reserva el derecho de expulsarlo del salón.

RIBERAS DEL TAMBRE Y VALLE DE LA MAHIA

Celebrará Junta Directiva Ordinaria, a las ocho y media de la noche del día 14 del corriente, en local del Centro Gallego. Orden del día: Lectura del acta anterior. Balance y asuntos generales.

Actos y juntas.

JUVENTUD DE VILLARES

Y SU FIESTA INFANTIL Y BAILABLE, EN EL MAMONCILLO DE "LA TROPICAL".

Como era de esperar, se celebró una gran fiesta, infantil y bailable.

Cientos de damas y damitas hicieron con su presencia más agradable la fiesta. Allí no había más que bullicio y alegría, por todas partes; allí bailaban los grandes, los pequeños, aquellos que hoy apenas se divisaban entre los mayores, mañana serán los que triunfen; por eso yo digo qué debemos de aprovecharnos, mientras que las piernas nos llevan a donde haya alegría y gracia.

En el intermedio, fueron obsequiados todos los niños con ricos pasteles y otros regalos por la Comisión de la Fiesta; orgullosa puede estar la comisión organizadora, por el éxito obtenido.

Allí hemos saludado a los señores siguientes: presidente, señor Pedro González; vicepresidente, Jesús Cancelo; secretario: Manuel Cancelo; vicesecretario: Antonio Carballeira; tesorero: José Cancelo; vicetesorero: Plácido San Miguel. Comisión de Fiestas: presidente: Martín Díaz y vocales señores: José Pernas, José Cabeiro, Rosendo Rivas y Vicente Sánchez.

De las damas que concurrieron, me es imposible dar cuenta de todas; voy a recordar algunas y la que no la nombre que me perdone, que es por falta de memoria.

En primer término, señora Dolores P. de Peña Filgueiras, con sus dos lindas niñas Lolita y Esperanza; Dolores de Pena; Francisca F. de Pérez; Celia de Cobas; Juana Dios de Teijido; Digna Alonso de Fernández, y otras que lamento mucho, que se me perdieron en una cuartilla.

Señoritas, en primer término, las gentiles Antonia Pacío y Dolores Martínez; las hermanitas Lilia, Adela, Delia, Alicia, Silvia y Gloria Cobas, María Arés, Pura Castro, Florinda Alvarez, Julia Coya, Carmen Prieto, Nena Fraga, Eva Caravia, Carmen Arias, Elena Pose, Elvira Rodríguez, las hermanitas Pastora y Genoveva Verez, Celsita Ladra y su hermanita Josefa, Carmen y Justa Lorigados, Julia García, Dorinda Salgado, la muy elegante Carmen Fernández, Ofelia Reverón, Angélica Cao, Antonia Arés, Panchita Fernández, Catalina Menéndez, María Díaz, Carmita Fandiño, Maximina Godiños, y otras muchas que no recuerdo.

Una vez terminada la misión que me había sido confiada, me despedí de los concurrentes, quienes a la vez me convidaron a dulces y a sidra de "El Gaitero".

Sea mi enhorabuena.

CENTRO MONTAÑES

El próximo día miércoles 12, y en el local social Prado y Dragones se reunirá la Directiva de esta Institución en Junta Ordinaria, a fin de tratar todos los asuntos ocurridos durante abril, para lo cual se encarece la asistencia de sus miembros directivos.

Oportunamente informaremos del resultado de dicha Sesión.

Fernández Molina; 1979 Esperanza Badías Erro; 1980 Carmen González Fernández; 1981 Laura García Rodríguez; 1982 Josefa Alvarez Santana; 1983 Victoria Vallina Río; 1983 Victoria Vallina Río; 1984 Teresa González Lobo; 1985 Aurora Cairo; 1987 Ofelia Díaz Perera; 1988 Coello Pérez; 1986 Ester Alvarez Carmina Buendía Sánchez; 1989 Virginia Lorenzo de la Fé; 1990 María Luisa Díaz Alvarez; 1991 Estrella Castañedo Flórez; 1992 Dolores Melendras Luis; 1993 Celia Hernández Basselti; 1994 Francisca Suárez Suárez; 1995 Mercedes García Llufrío; 1996 María Isabel Cabrera Hernández; 1997 Isabel Torralbas Crumer; 1998 Mercedes Eusa Oliva; 1999 Aurora Campo García y 200 Nieves García Cantell.

DE LA JUNTA GENERAL

Terminó la deliberación acerca del informe de la Comisión de Glosa.

Sin discusión fué aprobada la memoria correspondiente al primer trimestre del corriente año de la cual ya hemos hablado ampliamente en esta Sección en la edición correspondiente al día 22 del pasado abril.

En todas sus partes fué aprobada la contabilidad del primer trimestre de este año.

Para formar la Comisión que ha de efectuar la labor de glosa durante el segundo trimestre del corriente año, fueron designados los señores socios don Marcelino Alvarez, don Luis Rodríguez, don Alfredo Díaz Quirós, don José Campoamor y don Robustiano Mora.

Se adoptaron resoluciones acerca de varias instancias de señores socios.

Continuará el martes próximo.

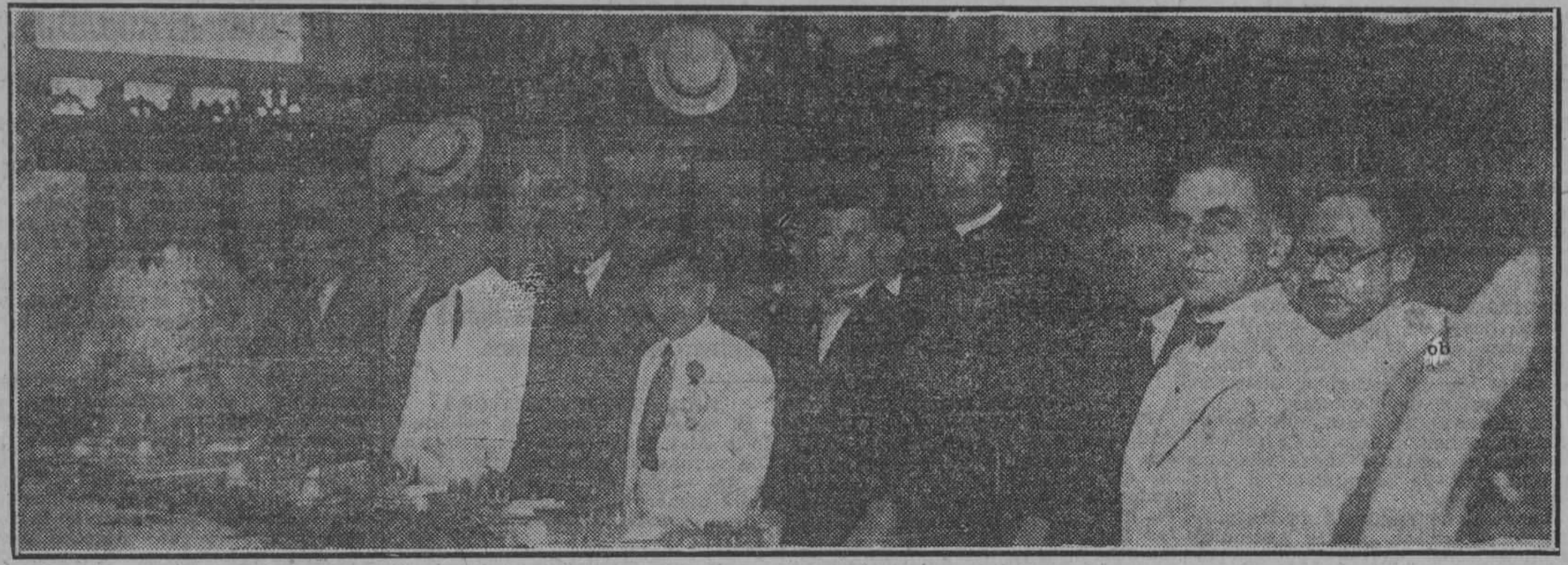

Los del Círculo Salense festejando al expresidente, Servando Menéndez, y al exsecretario, señor Adolfo García Fernández

NOTA DE DUELO

Una verdadera manifestación de duelo en prueba de las simpatías con que cuenta su distinguida familia, fué la conducción del cadáver de la respetable señora Carolina Bogues, madre política de nuestro particular amigo señor Celestino Joaristi, Presidente del Centro Vasco de la Habana.

Presidieron el duelo, el esposo e hijos de la finada, don Celestino Joaristi, el Vicepresidente del Centro Vasco, señor Llamosas, y el señor Oscar V. Barrera, apoderado de la firma de Celestino Joaristi y Cº

Seguían al coche fúnebre tres máquinas repletas de coronas, cruces, cojines y bouquets, que dedicaban a la virtuosa dama como último testimonio al sincero cariño que la profesaban y pudimos de entre éstas tomar nota de algunas dedicatorias que de las mismas pendían, las cuales son:

De Graciela y Concha a su mamá; dos magníficas coronas, una de la firma Celestino Joaristi y Cº y otra de los empleados de Celestino Joaristi y Compañía a la señora Carolina Bogues de Orta; Angela, Celso, Ignacito e Ignacio a Carolina; Ramón López a la señora Carolina Bogues de Orta; Elvira y Celestino a su inolvidable madre; cruces con dedicatorias de Julio a Carolina; a mamá, Julito y Nena; a Carolina, Emilia Orbe y familia y magníficos cojines de Guillermina y Sara; de Oscar V. Barrera, de Elvira Orta y López, de Paquita, de Pipí a su abuelita y de Sergio a su mamá.

Al hondo y justo dolor que hoy aflige a tan querida familia por la irreparable pérdida sufrida, unimos el nuestro de todo corazón.

LORIGA

AVIADOR ESPAÑOL

MACAO.

SOCIEDAD HIJOS PARTIDO LALIN EN CUBA GOZOSA ABRAZA GLORIOSO CONTERRANEO SALVADO PELIGRO, DESEANDO COMPLETO EXITO FORMIDABLE EMPRESA.

ROSENDO SANMARTIN,
PRESIDENTE.

ACTOS Y JUNTAS

ASOCIACION DE DEPENDIENTES

Dada la urgencia de la Junta de Presupuesto, el señor presidente se ha servido disponer que la Junta Ordinaria de Beneficencia, se celebre hoy, martes, 11, quedando en tal virtud propuesta la citación hecha para la noche de hoy.

CLUB BELMONTINO

La junta extraordinaria se celebrará el día 11 de Mayo, (hoy), a las 8½ de la noche, en Industria 160.

Orden del día:
Para tratar de premios escolares.

Mesa presidencial del banquete celebrado en la noche del sábado en el "roof" del Plaza, en honor del señor Aurelio Peón y que constituyó un imponente homenaje social.

La matinée y baile de las Flores en el Miramar

Para el día 20 del corriente mes, fecha patriótica que con tanto entusiasmo se celebra todos los años, en ese día se ha de efectuar una extraordinaria matinée, así como un regio baile por la noche, en los vistosos salones del Miramar Garden; fiesta ésta organizada por el simpático Club Alamac, compuesto éste por conocidos jóvenes de esta capital.

Dos orquestas son las que tendrán a su cargo la interpretación de los bailables: una de ellas la que dirige el profesor Morita, compuesta ésta por todos los músicos que integraban el jazz band del ex profesor Padilla.

El Sexteto Enriso, que en la fiesta anterior ofrecida por esta sociedad, no pudo tocar por indisposición de su director, es la que tendrá a su cargo la ejecución de los sones.

La comisión encargada de esta fiesta, compuesta por los jóvenes Jesús Carballal, Celedonio Menéndez, Ernesto Jiménez, Olegario Vadell, Celso T. Montenegro, José G. Monte y los hermanos Arango, se encuentran trabajando activamente para esta fiesta De las Flores, a fin de que obtenga un resonante éxito.

Esta nueva entidad tiene señalado para el día 6 del próximo mes de junio, el baile de socios correspondiente a ese mes; fiesta ésta exclusivamente para sus asociados.

Oportunamente daremos algunos detalles de este festival De las Flores, donde la mujer cubana y española ha de darle realce con su belleza.

DE LA ASOCIACION CANARIA

CON GRAN LUCIMIENTO LLEVOSE A EFECTO LA RECEPCION PROVISIONAL DEL PABELLON DE ADMINISTRACION LEVANTADO EN LA CASA DE SALUD "NUESTRA SEÑORA DE LA CANDELARIA".— CONCURRIO A ESTE ACTO EL PRESIDENTE GENERAL DE LA ASOCIACION.

Conforme anunciáramos oportunamente llevóse a efecto en la moderna casa de salud "Nuestra Señora de la Candelaria" la recepción provisional del amplio y lujoso pabellón de Administración, construído en este moderno Sanatorio por la Compañía Constructora de Matanzas, S. A.

A las nueve de la mañana se encontraban en el Sanatorio canario, el bien querido presidente general de la Asociación don Antonio Ortega Jiménez; los vicepresidentes primero y segundo, doctor Miguel Angel Díaz y señor Sixto Abreu Trujillo; el presidente de la Sección de Sanidad, señor Felipe Montes de Oca; el vicepresidente de la misma, doctor Antonio Ramos Martinón; el popular presidente de Propaganda, don Andrés Nóbregas Mayorquín; el presidente y vice de la Sección de Intereses Morales y Materiales, señores Manuel González Martín y Celestino Acosta; los miembros del Comité Ejecutivo señores Antonio Rodríguez, Agustín Salazar, Francisco Montes de Oca, Pedro Cárdenas, José Ortega Monzón, y otros.

El presidente de la Comisión de Obras señor Juan González Rodríguez; el ingeniero social señor Ramiro J. Ibern, el director de la Compañía Constructora de Matanzas S. A., señor Alejandro Barrientos, y el ingeniero de la misma señor Garmendia.

Los renombrados cirujanos doctores Gustavo G. Duplessis y Enrique Fortún, director y subdirector, respectivamente, del Sanatorio canario.

También estaban presentes los competentes facultativos doctores Govantes, Rojas, García Ríos, Mazpule, Portela, Hart, Laudermann, Portilla, Mendoza, Miró, González, Camacho y otros.

A las once de la mañana fué suscrita por los señores ingeniero social señor Ramiro J. Ibern, director de la Compañía Constructora de Matanzas S. A., señor Alejandro Barrientos y presidente de la, Comisión de Obras, señor Juan González Rodríguez, el acta de recepción provisional del expresado pabellón de Administración.

Esto suntuoso edificio es un verdadero exponente de lujo y confort, cuyo conjunto ha llamado poderosamente la atención de cuantas personas le han visitado; admirable es la distribución que se le ha dado y revela exquisito gusto el notable decorado del mismo.

Nos ocuparemos oportunamente de la descripción de este hermoso edificio, así como de los demás construídos últimamente, entre los que figura la portada monumental que tanto realce da a la cada día más hermosa casa de la salud de la poderosa Asociación Canaria.

Del Baile de las Flores de Propietarios de Medina

El sábado.
Por la noche.
Elegante y esplendorosa fiesta.
En los elegantes y espaciosos salones de los Propietarios de Medina.
En la aristocrática barriada del Vedado.

El Baile de las Flores.
Este fué el nombre que se le dió a esta brillante fiesta, donde reinó el baile, la alegría y la elegancia.
Una fiesta de brillantez y elegancia insuperable.
La entrada lucía muy bellamente adornada.

Lucía también la fachada en todo su frente una iluminación fastuosa.

Hallábanse los salones adornados con hermosos bouquets de rosas y cordones multicolores.

Casi era imposible dar un paso en aquellos salones, por el inmenso gentío que se había dado cita aquella espléndida noche.

Por todas partes puedo decir surgía una nota de belleza que daba color, vida, a esas horas, transcurridas bajo una animación extraordinaria y una alegría desbordante.

Con verdadero placer transcribo a continuación los nombres de las atrayentes y airosas figulinas que asistieron a tan monona fiesta.
En primer lugar.
Nina Vázquez.
Jeune fille elegante, de miradas encantadoras.

Las simpáticas y monísimas hermanitas Estrella y Violeta Barral.
Dulce María Pita, la simpática prometida del vocal de esta sociedad señor Ernesto Fernández.
Un grupito encantador: Conchita Bouza, Panchita y María Vento.
Las hermanitas Vives, Antonia Sainz, María Carmen Rodríguez.
Dora Pita, Conchita López, Rosa Oliva, Emelina Valdés, María Luisa Sánchez.

La encantadora Luisa Varela y su hermanita María.
María Figarola.
Las delicadas hermanitas Nena Ortega y Luisa.
Charito Díaz, Ernestina Sánchez, Dulce Oliva, Ester Marrero, Aida González, Mery Candia, Eloísa Puig, Carlota Nóbrega, Elvira Padrón, Carmen Vinelo, Susana Sánchez, Esperanza Reina, Mercedes Rodríguez y muchas más que harían esta lista interminable.
Tres fueron las orquestas que amenizaron la fiesta.

La Luis Jazz Band, que cosechó multitud de aplausos por el moderno y escogido repertorio que posee esta afamada jazz band.
Esta era para los fox.
La de Rogelito Barba, la de los danzones, estaba hecho un coloso tocando los mejores danzones, que muy pronto los pondrá en boga en París.

Y el Son Caribe, como siempre, que no falta a las mejores fiestas.
Tocaron los más modernos sones; siempre tenían que repetirlo tres y cuatro veces.
Vaya nuestro saludo y felicitación al distinguido presidente de la Sección, señor Faustino Alonso, por el éxito obtenido en tan brillante fiesta; lo mismo se lo enviamos a nuestro querido amigo el activo y valioso secretario señor Francisco Viera y los directivos Mario Díaz, Antonio Bouza y Domingo Fernández Jesús Yero.

Fiesta deslumbradora, en la que se hizo derroche de lujo, de animación y de esplendidez.
Baile que pasará a la historia de las grandes fiestas.
El 20 de mayo, la matinée de Las Rosas: será otra fiesta por el estilo de ésta.

CLUB "BELMONTINO"

Reina gran entusiasmo para el baile que se celebrará en el local social de los "Propietarios de Medina", (Vedado), en la noche del próximo día 16, cuyo baile ha sido organizado por la Comisión de fiestas que tan asiduamente está trabajando bajo la dirección del siempre entusiasta, inteligente y culto tesorero social señor Justo Sierra.

Los tickets personales y familiares se pueden adquirir en el Hotel "Gran América", Sol número 35; Hotel "Cuba", y barbería de la Quinta "Covadonga", por el valor de $1.00.

El Comité representativo de las sociedades gallegas de Instrucción

Esta importante entidad gallega ha convocado a Junta General para el día 11 del corriente.

Están invitados a ella muchos miembros de la colonia gallega, pues se trata de reorganizar esta representación de tan brillante historial en el seno de las instituciones gallegas.

Además se tratará del nombramiento de comisiones de fiestas, de propaganda y otros asuntos de sumo interés.

La Junta promete estar muy concurrida.

Noticias del Centro Gallego

Anoche celebraron una reunión los señores de la Mesa de la Asamblea de Apoderados del Centro Gallego, que preside el señor José Bargueiras, para tratar de un escrito de la Comisión Ejecutiva, interesando se convoque a la Asamblea a reunión extraordinaria con objeto de tratar de la reorganización de las Delegaciones, llegando a derogar los Reglamentos y acuerdos de la Asamblea que regulan el funcionamiento de las citadas dependencias.

También solicita que se conceda un crédito de tres mil pesos para reparaciones de los billares de la Sociedad.

La Mesa acordó convocar a la Asamblea para la noche del día 21 del actual.

Reformas al Reglamento Electoral

Hoy, a las ocho y media de la noche, se reunirá la Comisión designada al efecto para conocer de la ponencia, en relación que con dichas reformas será presentada.

El señor Rodríguez Bautista

Ex presidente del Centro y presidente actual de la Sección de Inmuebles, se encuentra enfermo y recluído en el Pabellón Nº 10 de la casa de salud La Benéfica.

Le deseamos un pronto y total restablecimiento

¿PADECE SU ESPOSO DE INDIGESTION?

Nada causa más rápidamente disturbios en el hogar que un ataque de indigestión, y nada hay que haga desaparecer la indigestión que la Magnesia Bisurada. Ningún hombre puede estar de buen genio, ser amable y tener el entendimiento claro cuando está padeciendo constantemente del estómago a causa de acidez, gases y dolor después de comer. Si su esposo sufre del estómago, ni le riña ni le tenga lástima, ayúdele a recobrar su bienestar procurando que tenga siempre a mano Magnesia Bisurada (en polvo o en pastillas). Una cucharada del polvo o dos pastillas en un poco de agua tomada después de cada comida, neutraliza instantáneamente los ácidos de su estómago, que son la causa del mal, y él podrá comer con gusto y sin temor a la indigestión. Magnesia Bisurada es una forma especial de Magnesia que la toman millares de personas para neutralizar la acidez del estómago y dominar rápidamente la indigestión. No se confunda con Leche de Magnesia, Carbonato, Citrato ni otros preparados de magnesia. Insístase en obtener Magnesia Bisurada. Su acción es segura, rápida y eficaz y puede obtenerse a muy poco costo en cualquier botica bien acreditada.

Alt.

EL CLUB LLANERA

El banquete del domingo en San Francisco

Continúan con verdadero tesón y con gran entusiasmo en su lucha por el mejoramiento de la causa social los directivos de esta institución astur.

Diariamente celebran reuniones en la secretaría social, para tomar nuevos acuerdos y exponer otras iniciativas referente a la "fiestona" del próximo domingo, día 16, en la pintoresca finca "Las Piedras", propiedad de la San Francisco Mineral Water Company.

Como saben nuestros lectores, esta bella fiesta consiste en un suculento almuerzo, seguido de una gran tarde bailable.

Y objeto de la misma es la conmemoración de la primera piedra para la Plaza Mercado Cuarto de Posada, Llaneras (Asturias).

Para dicho acto se vienen haciendo grandes preparativos.

Como quiera que esta fiesta es para que disfruten los señores asociados, queremos hacer un ruego a petición de la Secretaría de este Club, y es el que: todos los socios se provean del recibo del mes de la fecha (mayo) que es el único que le da derecho a disfrutar de la misma.

La comisión organizadora, que es la que se entiende con todos los pormenores de la fiesta, está a la disposición de los señores asociados y simpatizadores a todas horas, en el Salón H, Manzana de Gómez.

Tanto el menú como el programa bailable lo daremos a conocer en su oportunidad.

Por ahora, nada más.
Chachos, hasta la próxima.

=NO-CASPA·
BREA-JABÓN-SARRÁ
15cts. — BUENAS FARMACIAS
Alt.

El Laboratorio de La Purísima Concepción

El Laboratorio de la Casa de Salud "La Purísima Concepción" será inaugurado y bendecido el día 23 por el Ilustrísimo señor Arzobispo de la Habana. Es, científicamente, la última expresión. Reune todo lo que a esa especialidad se refiere. A su frente se encuentra un bacteriologo joven y competente, el doctor Fernando Oller. Secunda a este médico entusiasta un personal idóneo. La Sección de Beneficencia, dándose cuenta exacta de lo que significa para un Sanatorio de la importancia del de la Asociación de Dependientes un Laboratorio bien dirigido y mejor dotado, le ha prestado preferente atención como nos lo demuestra la siguiente lista de aparatos recientemente adquiridos con destino a ese departamento. Son los siguientes: Una Centrífuga Víctor para orina; una centrífuga internacional para leche; dos centrífugas Internacional para sangre; una centrífuga Board Healt; un Baño María chico una Incubadora Wassermann; un Horno Seco; una Autoclave Chamberlain; seis Microscopios; un Baño María nivel constante; dos aparatos completos Van Slyke; un Colorímetro Dubosck; un Mefalómetro; un reloj de intervalo tipo Wizard; un Micrótomo automático de precisión; una Balanza de precisión Víctor, grande; una Balanza de precisión Víctor, chica; una Incubadora eléctrica; un aparato Fondel Cámara Holl; Lactor Burirómetro Marchand; un Emacristo de Gaspier; un aparato cuenta glóbulos o cámara húmeda; un Uriómetro Esbertk; dos aparatos condensador Bilhe; un condensador ultramicroscópico; una cámara contadora Funch; un Leomicómetro de Pan; un ventilador; dos Emoglobinómetros; tres condensadores Abbes; un coagulador de sangre Camba; un aparato regulador motor; un aparato destilador de agua, automático; un aparato Kjeldachl con diez quemadores; un aparato universal micofotográfico completo; un ocular vincular de ensayo; un Horno Seco de cremación; una autoclave Buchgang.

Con la anterior relación se confirma nuestro aserto al comienzo de estas notas. Merece pues, felicitaciones la Asociación de Dependientes y su Junta de Gobierno.

UNA GRAN EXCURSION A SAN FRANCISCO DE PAULA

Siempre que se aproxima alguna fiesta arenalesa, se nota un inusitado entusiasmo para asistir, entre la legión de damitas asiduas concurrentes a todos los actos que "Concepción Arenal" celebre.

Y es que esta sociedad que podemos llamarla institución de mayor entusiasmo mujeril, viene ofreciendo otras brillantes fiestas que todos se divierten, rodeados de un ambiente agradable y familiar.

Una verdadera excursión campestre en la finca "Las Piedras", se encuentran organizando los entusiastas miembros de la Sección de Recreo.

Para esta fiesta la Comisión Organizadora prepara grandes sorpresas, nuevos juegos y muy divertidos; en fin, el único deseo de la Comisión es el ofrecer a los asociados de tan progresista sociedad un magnífico día de campo, y que sea digna de imitar por otras sociedades.

La Sección de Recreo, dirigida por el entusiasta Secundino López, no descansa ni un momento. Seguiremos informando sobre esta fiesta cuanto se nos comunique.

Para el día dieciseis de este mes la Sección de Sports prepara un gran baile en el Campo de Deportes, sito en Josefina y Avellaneda, en la Víbora; esta fiesta se celebra en despedida al presidente general.

La Sección de Sports no hace nada más que atender a las iniciativas del sportman José Vilariño, por entender que ellas redundan en el mayor lucimiento de la fiesta bailable.

Felicitamos a las Secciones de Recreo y de Sports en el desenvolvimiento de estas grandes fiestas.

LIGAS
PARIS
No Hay Contacto de Metal con la Piel

VIDA

Brío, elasticidad, vida: he ahí descritas las Ligas PARIS. Tras de largos meses de arduo servicio, las Ligas PARIS conservan el vigor de un atleta. Vale la pena insistir en que sean Ligas PARIS.

Fabricantes
A. STEIN & COMPANY
Chicago, U.S.A. - New York, U.S.A.

LOS GOLPES
no solamente duelen sino que la piel se pone amoratada.
LICARBO quita el dolor, reduce la inflamación y hace desaparecer las marcas amoratadas. En unas cuantas horas apenas se nota la marca y ésta desaparece durante la noche. El golpe más severo cede fácilmente ante su poder mágico. Pida usted LICARBO a su farmacéutico.
ES MEJOR QUE EL IODO.
ES UN REMEDIO DE LEONARDI.

La Sociedad del Pilar y el Baile de las Flores

Sábado 22.

Es la fecha escogida por la entusiasta Sección de Recreo y Sport de la decana Sociedad del Pilar para la celebración de su Baile de las Flores, el que auguramos resultará espléndido, como todas las fiestas efectuadas este año por la prestigiosa sociedad de la calle de Estévez, pues los activos muchachos que comanda nuestro amigo Jesús Escandell, así como el director social señor Andrés Avelino Orta no descansan un momento en su organización en sus deseos de que este baile haga eco en los anales de las fiestas celebradas en esta capital. El maestro Cormán ha prometido un programa soberbio que hará en sumo las delicias de los concurrentes.

El Jardín la Camelia será el encargado del adorno de los salones y de los bouquets con que serán obsequiadas las damas asistentes. Las Invitaciones para este Baile, se nos comunica, podrán ser adquiridas en la Secretaría de la Sección de Recreo Estévez 62, todos los días de 8 a 10 de la noche.

CLUB RIBADESELLA

La Junta Directiva ordinaria se celebrará en la Secretaría del Centro Asturiano el jueves, día 13 del actual, a las 8 p. m. Orden del día: Lectura del acta anterior, Informe del Sr. Contador, Informe del Sr. Tesorero, Asuntos Generales.

Ya están publicadas las conferencias del
DR. LUIS JIMENEZ ASUA
Explicadas en la Universidad de la Habana
Versión taquigráfica editada en un volumen de 120 páginas lujosamente impresas. Precio $1.50
De venta en:
SOTO-SEBASTIA, Avenida de la Universidad núm. 6
Pídalas al teléfono F-2857
P. 469—1 d.—11 my.

SOLUCIONADA LA CRISIS ECONOMICA

Ud. puede hacer en su casa, muchas de las cosas de uso diario que hoy tiene que comprar y que son compradas en el extranjero; con esto no solo obtendrá una gran economía, sino que puede ser el comienzo de una pequeña industria que le solucionará los problemas económicos y aun contribuirá a solucionar los de su país.

Existen manuales con recetas y fórmulas para el establecimiento de pequeñas industrias, con poco capital, pero hasta ahora ninguno ha dado un resultado positivo, porque las materias primas que recomiendan, no pueden ser adquiridas en el país.

EL NUEVO FORMULARIO DE INDUSTRIAS LUCRATIVAS, puesto ya a la venta, ha resuelto este problema capital, puesto que todas sus fórmulas se adaptan a las necesidades de Cuba, siendo no solo sencillas y fáciles de ejecutar sino que sus componentes, pueden ser adquiridos en cualquier farmacia y aún en la bodega de la esquina, en cualquier punto de la República en que se viva.

Hay muchas industrias que aun no han sido explotadas en Cuba y que pueden serlo muy facilmente. LA FABRICACION DEL TASAJO por un método completamente nuevo y sencillo es una de ellas y puede hacerse bien para el consumo de cualquier familia, bien para la venta en cualquier mercado, porque su costo es muy reducido.

LA FABRICACION DE QUESO Y MANTEQUILLA, por métodos nuevos, es otra de las industrias que pueden ser explotadas facilmente; el método es tan simple que puede hacerse para una familia o con fines especulativos.

LAS FRUTAS Y VIANDAS EN CONSERVA, es otra de las industrias lucrativas que pueden explotarse facilmente, cuando se ha obtenido un método sencillo y de poco costo.

LA FABRICACION DE LICORES, JARABES, VINOS, etc. sin maquinarias ni alambiques, es otra de las industrias que pueden dar buenos resultados, por su gran consumo.

En una palabra: EN EL NUEVO FORMULARIO DE INDUSTRIAS LUCRATIVAS habrá seguramente una fórmula que interese a toda persona, ya sea para su uso y economía en la casa, ya con fines lucrativos en todas las escalas.

EL NUEVO FORMULARIO DE INDUSTRIAS LUCRATIVAS, está escrito por MARIANO GOMEZ DILLA, químico Industrial con muchos años de práctica en Cuba, quien por su parte está dispuesto a solucionar cualquier dificultad que surgiera en la práctica de sus recetas o métodos.

EL NUEVO FORMULARIO DE INDUSTRIAS LUCRATIVAS, forma un volumen de mas de 200 páginas, con un índice alfabético de materias para hallar facilmente cualquier receta o artículo que sea necesario.

Precio de la obra en la Habana, rústica .. .. $ 1.50
En los demás lugares de la Isla, franco de portes.... $ 1.70

OTRAS NOVEDADES

CROFTON (W. M)—Compendio de Endocrinología. Edición ilustrada con numerosos grabados. 1 tomo en 8o. encuadernado en tela.. $ 1.50

PASCUAL (Salvador).—Practicas de Toxicología. Las mas modernas investigaciones de laboratorio. De interés para médicos legales y estudiantes. Edición ilustrada. 1 tomo en 6o. encuadernado en tela .. .. $ ..00

BAY Y SEVILLA (Luis).—La Vivienda del Pobre. Obra importantísima en la que se estudia el sistema de vivienda para pobres establecido en otros países y se dan ideas para su implantación en Cuba. Edición ilustrada con numerosos planos, fotografías, presupuestos, etc. con un Prólogo del doctor López del Valle. 1 tomo en 4o. mayor rústica.. .. .. $ 1.50

VORONOFF (Dr. Serge)—Estudio Sobre la Vejez y el Rejuvenecimiento en el Hombre y en la Mujer. Edición ilustrada con 34 fotografías.. .. .. $ 1.20

MURET (M)—El Ocaso de las Naciones Blancas. Estudio político filosófico de las naciones europeas. 1 tomo en 8o. rústica.. .. .. .. $

LODGE (Sir Oliverio — Raimundo o La Vida y la Muerte. 1 tomo rústica .. .. .. $ 1.00

LIBRERIA "CERVANTES" DE R. VELOSO Y CIA
Avenida de Italia 62. Apartado 1115.
Teléfono A-4958. Habana

LEGITIMA
EVIAN = CACHAT
LA MAS EFICAZ AGUA DE REGIMEN
AL POR MAYOR
DROGUERIA "SARRA"

M.E.C.D. 2016

CORRESPONDENCIAS E INFORMACIONES GENERALES DE ESPAÑA

CARTAS DE ASTURIAS

UN ASTURIANO EJEMPLAR

Hace días llegó a Asturias un asturiano ilustre, cuyo arribo a esta provincia fué acogida con fervorosas manifestaciones de admiración y de cariño. Se llama este asturiano don Manuel Rionda Polledo, personalidad de bien acusados contornos en los negocios universales, que por esta circunstancia no hemos de pararnos a dar a conocer a los lectores. El señor Rionda fué recibido con entusiasmo verdaderamente desusado y con muestras de afecto sentidísimas, pues no sólo se trataba de un hijo laborioso que retornaba a su tierra, sino de una persona que nunca supo olvidarla, aprovechando todos los momentos para hacerla objeto de todas las atenciones y solicitudes. Su pueblo natal, el pueblo de Noreña, ha recibido reiteradamente demostraciones de este amor que el señor Rionda siente por su cuna. Por eso no ha querido dejar que pasara inadvertida la presencia del señor Rionda en Asturias y se apresuró a hacerle objeto de las más ardientes manifestaciones de fraternidad. Toda la prensa asturiana recogió ampliamente los actos de agasajo que vinieron celebrándose durante la presente semana, glosándolos a la vez con palabras de aplauso para el pueblo que así se comportaba y para el propio homenajeado. Este ha permanecido unos días en Noreña, y el jueves último salió para Madrid, requerido, al parecer, por importantes negocios, y acompañado de su hermana, doña Ramona, de su sobrino, don Joaquín F. Rionda, alcalde de Noreña, y de sus íntimos, don Gregorio Colunga y su esposa. Salió el señor Rionda silenciosamente, respondiendo a su innata modestia, y como si de este modo hubiera querido evitar que, al ausentarse de nuevo, le hicieran objeto de más homenajes.

Durante su permanencia en la citada villa, el señor Rionda se interesó con verdadero entusiasmo por todo lo que a Noreña y a su prosperidad se refiere. Enteróse de la marcha de las "Escuelas Rionda". que él fundara hace años. Y al conocer las diversas necesidades de carácter urbano que sentía la población, se adelantó a decir:

—Quiero dejar un nuevo recuerdo de mi paso por el pueblo donde nací. En otra ocasión he cedido lo necesario para levantar una colonia escolar como manifestación de mi simpatía por el lugar donde abrí los ojos a la vida y recibí los primeros rayos de luz en la inteligencia. Antes fué un donativo para cuidados de orden espiritual. Quiero hacer otro ahora para atenciones de carácter material que veo que está necesitando mi querida Noreña.

Y poco después, llamando aparte a su sobrino, el alcalde de la villa, le dijo que había decidido donar a la misma la cantidad de un millón de pesetas con destino a esas obras que tan necesarias están siendo. Excusamos decir el entusiasmo, la alegría inmensa que despertó este rasgo del señor Rionda entre todos los noreñenses. Dicho sea en verdad, los noreñenses esperaban que el ilustre benefactor dejaría, como siempre, un recuerdo más de su munificencia al pasar por su pueblo; pero nadie contaba con que esta munificencia alcanzase una proporción tan espléndida y tan generosa, pues este donativo, que no tiene precedentes en Asturias, puede decirse que permite a todo un pueblo laborioso abrir los ojos a la esperanza y aguardar un futuro de verdadero progreso, que sin este copioso auxilio no sería realidad nunca. Circuló, pues, la noticia, no sólo por Noreña y sus aledaños, sino también por toda Asturias, hasta el punto de haberla recogido como nota verdaderamente ejemplar el señor gobernador civil de la provincia, el cual se apresuró a dar cuenta de este hecho, que reviste caracteres de acontecimiento, al Gobierno, a quien indicó a la vez la conveniencia de que estudiase el medio de recompensar con alguna distinción a este hijo ilustre de Asturias que tan bien sabía comportarse con sus coterráneos.

Tuvo asimismo la estancia del señor Rionda en Noreña algunas notas delicadas, tales como la siguiente, que con gusto recogemos: Don Manuel mostró vehementes deseos de visitar el local de la antigua escuela de que fué alumno hace más de sesenta años. Rodeado de unos cuantos amigos, se dirigió a dicha escuela. Es un local abandonado. Cuando se vió dentro, el señor Rionda, con paso apresurado y sin vacilación, se fué derechamente hacia una de las mesas carcomidas y polvorientas. Se inclinó sobre ella, escudriñó con la mirada y, lleno de emoción, exclamó:

—¡Aquí es, aquí está! ¡Creí que los años la habían hecho desaparecer! ¡Han pasado ya tantos!

Los circunstantes le interrogaron y don Manuel mostró la mesa, diciendo:

—Mirad, mirad. Es una M que, siendo muchacho, tracé con una navaja en esta mesa.

Y el señor Rionda se enjugó unas lágrimas. El episodio impresionó gratamente a todos. Era aquella una prueba más del afecto inquebrantable que el ilustre financiero guardaba para este rincón de Asturias que le vió nacer.

El Campeonato de futbol ha entrado en una fase interesantísima, por lo que a Asturias respecta. En el último encuentro entre los equipos Sporting, de Gijón, y Celta, de Vigo, las fuerzas estuvieron niveladísimas, habiendo ganado el último por cuatro tantos contra tres. Aún tienen que jugar un nuevo partido ambos teams. El encuentro se celebrará probablemente en León, creyéndose que la victoria será del equipo gijonés.

El subcampeón, Fortuna, de Gijón, quedé definitivamente eliminado del Campeonato.

En junta general celebrada por el Círculo de Artesanos de Arriondas, el día 31 del pasado, y en vista del éxito obtenido por el Comité pro prófugos compuesto por el señor alcalde de la localidad don José A. Pandó, y los señores don Enrique García Guerrero, don José García Labra y don Segismundo González, que con tanto interés laboraron recorriendo toda Asturias recogiendo firmas para conseguir la publicación del Real decreto insertado hace días en los periódicos, en el que se aclara la situación con referencia al servicio militar de nuestros hermanos residentes en América, se acordó por unanimidad organizar en honor de dichos señores componentes de ese Comité un homenaje popular y nombrarles socios de mérito del Círculo de Artesanos.

Para la organización del homenaje ha sido nombrada una comisión integrada por los señores don José Alonso, don Tomás Cueto, don Benito Barredo, don José Antonio Blanco, don Francisco Cardín, don José Manuel Hevia, don Antonio Cueto y otros que no recordamos, la cual en contacto con la Directiva del Círculo trabajará para llevar a la práctica dicho homenaje.

Se han celebrado con toda solemnidad en la provincia los cultos de Semana Santa, especialmente en Oviedo, Gijón y Villaviciosa, donde estas ceremonias revisten gran brillantez tradicionalmente.

En Gijón ha fallecido el ilustre gijonés don Felipe Menéndez y Jove-Huergo, una de las personalidades más relevantes de Asturias. En Gijón ocupó en diferentes ocasiones las presidencias de la Junta de Obras del Puerto, Cámara Oficial de Comercio y Federación Patronal y Comité de la Feria de Muestras Asturiana. Era un hombre de gran espíritu organizador y persona laboriosísima. Su entierro fué una gran manifestación de pesar, a la que asistieron las autoridades provinciales, presididas por S. A. R. el Príncipe de Asturias, que estuvo representado por el alcalde de Gijón, señor Zubillaga.

Del Campeonato de futbol:

El Cimadevilla F. C., de Gijón, ganó al Español, de Vigo, por 6 goal a 1.

Reina gran expectación ante el partido que se celebrará mañana, domingo en Vigo entre los equipos Real Sporting, de Gijón, y Celta de aquella ciudad.

Mañana, Domingo de Pascua, celebraránse en Asturias clásicas fiestas, entre las que descuella, como más importante, la de El Bollo, en Avilés, de tan honda raigambre tradicional. La Comisión organizadora de los festejos que han de celebrarse en la villa de Pedro Menéndez tiene preparado un programa verdaderamente espléndido. El próximo martes celebraráse también la clásica romería de los huevos "pintos", en la pola de Siero, a la que acuden, según costumbre, numerosísimos comprovincianos.

Ha causado excelente impresión la noticia de que el Banco de Crédito Local aprobó en principio las bases para concertar un empréstito de 21 millones de pesetas con el Ayuntamiento de Gijón, cantidad destinada principalmente a la realización de proyectos urbanos tan importantes como la pavimentación, alcantarillado y nueva traida de agua base de la prosperidad urbana gijonesa.

Se cree que dichas obras serán un hecho muy en breve.

Joaquín A. Bonet.

Gijón, 3 de Abril de 1926.

CARTAS DE CANARIAS

Para el **DIARIO DE LA MARINA**

Las Palmas, 16 de Abril.

A pesar de lo avanzado de la hora y la solemnidad del día (Jueves Santo), acudió al muelle de Santa Catalina una enorme muchedumbre para recibir a los heróicos aviadores que venían en el crucero **Buenos Aires**, a los marinos argentinos que les acompañaban. El muelle estaba espléndidamente iluminado y adornado. El buque entró en el puerto a la una de la madrugada.

A las dos, desembarcaron los ilustres viajeros, en medio de una ovación delirante, dirigiéndose al Club Náutico. El mecánico Rada llegó a las puertas del Club a hombros de los obreros que habían ido a recibirle. Allí se les obsequió con champagne y permanecieron hasta las cinco de la mañana.

Pocas horas después efectuóse con solemnidad el acto de descubrir la lápida que da el nombre de Rada a la calle del Puerto de La Luz, donde está el Club Náutico. Pronunció un discurso el concejal señor Mascareñas. Al mecánico se le entregó una medalla de oro, regalo de sus compañeros.

Luego hubo recepción en el Ayuntamiento, donde el Alcalde hizo entrega a Franco de un artístico diploma nombrándole hijo adoptivo de la ciudad, y pronunció patrióticas palabras, a las que contestó Franco muy conmovido.

Más tarde celebróse un banquete en el hotel "Los Frailes", de Tafira, donde hicieron uso de la palabra el Alcalde, el comandante Franco y el señor Fincati, comandante del crucero, quienes pronunciaron brindis oportunos y elocuentes. Este último prometió volver a visitarnos cuando regresen a su país.

Ya de vuelta en Las Palmas, presenciaron la magnífica procesión del Santo Entierro, y en las primeras horas de la noche tornaron a embarcarse, siempre rodeados del público y aclamados no obstante lo poco propicio de las circunstancias.

De haber llegado en otra fecha, el recibimiento hubiera sido grandioso, pues todo así permitía preverlo.

—Embarcaron de regreso a Tenerife los catedráticos de la sección universitaria de La Laguna con el secretario de la misma don Juan Reyes Vega, después de visitar lo más notable de Gran Canaria y presenciar las solemnidades de la Semana Santa en esta capital y el recibimiento de nuestros aviadores y los marinos argentinos.

Marchan complacidísimos de su estancia e nesta isla, y de las atenciones que se les ha dispensado, al mismo tiempo que hacen de las bellezas de Gran Canaria, de la importancia de Las Palmas y su puerto, entusiastas elogios.

—El ingeniero de esta junta de Puertos don Francisco Acedo y Villalobos ha sido destinado a Castellón, designándose para ocupar su vacante al ingeniero a quien va a sustituir.

El señor Acedo durante el tiempo que ha desempeñado la dirección técnica de esta junta, ha dado muestras de gran celo y actividad en el cumplimiento de su deber e hizo un proyecto del puerto que ha sido aprobado y que, de realizarse, veremos satisfechas nuestras más legítimas aspiraciones.

—En el hotel "Los Frailes", de Tafira, se celebró un banquete homenaje al anciano maestro nacional don Benito Navarro con motivo de su jubilación.

Asistieron numerosas maestras y maestros, profesores del Instituto y de la Normal, el jefe de la Sección Administrativa de Enseñanza de Canarias Orientales e inspector de Primera Enseñanza; muchos antiguos alumnos del señor Navarro, y otras personas. Se leyeron numerosas adhesiones. Pronunciáronse al final del almuerzo sentidos discursos en honor del veterano maestro, quien contestó con frases de gratitud, y le fué entregado un magnífico álbum con las firmas de todos los maestros de primera enseñanza de Gran Canaria, que es una verdadera obra de arte en su portada, y en el decorado de las páginas, obra del inteligente maestro don Francisco Guillén, que ha recibido por ello muchas felicitaciones.

—El fotógrafo don Teodoro Maisch ha hecho una serie de notables fotografías con motivo de la llegada a Las Palmas de los marinos argentinos y los aviadores españoles.

Entre ellas hay una que representa a una comisión de obreros sosteniendo la lápida con el nombre de Rada; otra antes de descubrirse aquélla en la calle hoy de ese nombre; otra después de descubierta, con grupos de autoridades y representaciones de sociedades y corporaciones; ponerle la medalla de oro, regalo de la Federación de obreros.

Del almuerzo en Tafira, obsequio del Ayuntamiento, aparece un interesante grupo de los aviadores, a los cuales abraza el comandante del crucero **Buenos Aires**, hallándose el Alcalde señor Manrique de Lara junto a ellos; otros grupos con las autoridades, aviadores, marinos y parte de los invitados; y otro de Rada con un grupo de obreros y el director de la Escuela Industrial señor Mascareñas.

Todo este trabajo fotográfico está muy bien hecho, y merece plácemes don Teodoro Maisch por el servicio que presta al país y por el recuerdo que deja de esta fecha histórica.

Dicho artista entregó también al señor Franco un álbum precioso de fotografías de su casa, no sólo de ahora, sino obtenidas cuando pasó anteriormente por Las Palmas. El señor Franco agradeció mucho tan delicado como oportuno obsequio.

—En Telde se ha efectuado una fiesta solemnísima para consagrar aquella comarca al Corazón de Jesús.

—En el vapor **Isla de Menorca**, de la Compañía Trasmediterránea, requisado por el Gobierno, se embarcaron en Santander para Larache, doscientos seis individuos de tropa, pertenecientes a la guarnición de aquella plaza, que serán conducidos hasta su destino por el teniente de infantería don Antonio Pérez Linares, sub-oficial don Eulalio Pajuelo Pove y sargento don Luciano Ramón Toledo.

También se embarcaron para la Península en el mismo buque los reclutas del reemplazo de 1923 que marchan a sus respectivas provincias en uso de licencia cuatrimestral.

—Las cosechas de este año están casi perdidas en el Hierro, a causa de la escasez de lluvias en Febrero y Marzo, no pudiendo contar con la de patatas, pues ya no se logrará.

La sequía es grande en todas las islas. Después del temporal de Febrero, no ha vuelto a llover.

—En el juzgado municipal de la Frontera (isla del Hierro) se ha visto un juicio que causó impresión en el vecindario.

El alcalde de la Frontera denunció al vecino del "pago" del Pinar, Gregorio Gutiérrez Acosta, por qu een la noche del 17 del pasado Febrero, estando su madre, que murió en dicho día, de cuerpo presente, asistió a un baile con su familia. El juez le impuso la multa de veinticinco pesetas condenándole además al pago de las costas ocasionadas.

El condenado alegó que había procedido así porque ignoraba la muerte de su madre y que, además, no recordaba haber estado en el baile porque aquel día se había embriagado.

De público se dice que el hecho fué motivado por que la finada hizo escritura de venta de todo lo que poseía a sus hijos Antonio y Martín.

La sentencia fué apelada ante el juzgado de instrucción de Valverde. Este confirmó la sentencia del inferior, imponiendo además al apelante diez días de arresto.

El pueblo ha visto con agrado esta sentencia.

—El pleno del Consejo de Economía Nacional acaba de adoptar unos acuerdos de importancia para Canarias.

Uno de esos acuerdos es que el impuesto de setenta pesetas por hectólitro de vino que se introduzca en Canarias, no será aplicado al de procedencia nacional sino cuando exceda de 18 grados.

Además, el arbitrio que el Estado percibe en Puertos Francos de estas islas por alcoholes y aguardientes simples, licores y demás aguardientes compuestos, no se exigirá a los procedentes de la Península e islas Baleares.

El gobernador civil de Canarias, señor Villar y Aranjel, que se encontraba en Madrid, ha regresado a Santa Cruz el día nueve del corriente a bordo del trasatlántico **Infanta Isabel de Borbón**.

—El sábado último debutó en el teatro de Santa Cruz con gran éxito, poniendo en escena la comedia en cinco actos **¡Calla, corazón!**, la compañía dramática que dirig eel distinguido literato Felipe Sassone y de la que forma parte la notable artista María Palou.

Después, vendrá a Las Palmas.

—Próximamente hará viaje a Madrid el Alcalde de Las Palmas don Salvador Manrique de Lara, con objeto de ultimar la contratación de un empréstito de doce millones de pesetas, destinado a realizar diversas obras públicas y urbanas muy urgentes.

—En la ciudad de La Laguna se ha abierto una suscripción para costear una lápida que se colocará a la entrada de la carretera de Tejuna, dándole el nombre de Avenida de la República Argentina.

—En Santa Cruz ha quedado constituída la Junta provincial antituberculosa.

—En la misma ciudad falleció la señora doña Clotilde Cerdá de Grosmann, conocida en el mundo del arte con el nombre de "Esmeralda Cervantes", eminente concertista de arpa que tuvo gran celebridad.

En unión de su esposo se había retirado a la capital de Canarias, donde pasó sus últimos años, respetada y querida por cuantos la conocieron, pues además de artista insigne, era una dama bondadosísima, modelo de virtudes.

Su sepelio evidenció las simpatías de que disfrutaba, constituyendo una manifestación del sentimiento público.

Francisco González Díaz.

DE LA ESPIRITUALIDAD CATALANA

LA MUERTE DE UN GRAN PATRICIO EN LA ARGENTINA.—EL DOCTOR ALEU Y LA FUNDACION DE LA REVISTA "L' AURENETA".—ARTURO CUYAS CORRESPONSAL DEL "DIARIO DE LA MARINA" POR ESPACIO DE TREINTA AÑOS, FUNDA EN NEW YORK "LA LLUMANERA".—DON PEDRO GIRALT REDACTOR DE ESTE DIARIO FUNDA EN LA HABANA "EL ALMOGAVER".—CARACTERISTICAS ESPAÑOLAS DE ESTOS TRES PUBLICISTAS. — LA BANDERA DE LOS CATALANES DE AMERICA Y LA MANCOMUNIDAD DE CATALUÑA.—EL REINADO DE LA INJURIA Y DEL SILENCIO.—LO QUE NO PUEDE DECIRSE EN ESPAÑA.—¿EN DONDE ESTARA TITINA? — LA DICTADURA MILITAR Y LA INCOMPRENSION DEL PLEITO CATALAN

Casi repentinamente acaba de morir, en su residencia de Buenos Aires, el gran patricio catalán, a la vez que prominente patriota español, el doctor Antonio de P. Aleu, sumamente popular en la república del Plata y en especial por todos los catalanes de la América del Sur. Era un verdadero hombre representativo por sus condiciones de talento y de fortuna y estaba íntimamente relacionado con los hombres más ilustres de Cataluña, ahincado en absoluto con los principios regionalistas de Cambó y sus amigos partidarios de "Una España Grande".

Era hijo de Barcelona, en donde nació en 1857 y residente en la capital argentina desde muy joven. En aquella Universidad se doctoró en leyes y, por su propio esfuerzo, llegó a ser uno de los jurisconsultos más afamados entre los bufetes porteños. Hombre de excepcionales actividades no tan sólo deja una estela ejemplar en su carrera sino que ha podido legar a las bibliotecas de aquel país, valiosos trabajos literarios, estudios jurídicos y de consulta, con otras obras de su privilegiado talento en el campo de la historia, que le dieron envidiable renombre con merecida fama de imparcialidad.

Entre sus manifestaciones de espiritualidad catalana, amerita citársele el haber sido el primer fundador, en la América del Sur, de un semanario catalán bautizado con un nombre tan sugestivo, y de una expresión tan feliz, como la revista "L' AURENETA" (la golondrina), que se publicó en Buenos Aires desde 1875 a 1881, en cuyas páginas vibró con acentos de arrobamiento nuestra alma lemosina a través de todo el continente suramericano. La golondrina del Dr. Aleu, llegaba a Cataluña impregnada del ambiente pampero y nos parecían sus alientos como efluvios amorosos de tierras lejanas o ensoñaciones y añoranzas por la tierra tan querida.

Y ¡caso bien singular por cierto! Los tres publicistas de mentalidad catalana, que se destacaron, del lado de acá del océano, por sus prestigios literarios, y que a naturales impulsos de un ardiente y desinteresado cariño, esparcieron sus cantos de la cuna por los ámbitos del nuevo mundo, como besos dilectivos de la cultura y del sentimiento catalán, fueron tres hombres de un ferviente patriotismo español, sin perjuicio de ostentarse como acendrados partidarios de la autonomía de Cataluña. Este hecho evidente prueba cuán lamentable es el error de táctica que sigue impertérrita la actual dictadura militar española, torva y ceñuda, ante nuestra idealidad incomprendida por los que se han erigido como salvadores del mundo español sin oir más que paso-dobles y cornetines del silencio.

No se amortigua la adoración de un pueblo por su idioma y sus tradiciones injuriando, por ejemplo, a los abogados catalanes para desterrarlos de un modo arbitrario, con lo cual se enardece más la protesta, olvidando así los apotegmáticos consejos que diera don Quijote al rústico de Sancho, que con la socarronería del improvisado marchaba a la Isla Barataria: **"Al que vas a castigar con obras no le trates mal con palabras"** y la voz cantante de la actual dictadura se abroga, por derecho propio, la exclusiva del ultraje imponiendo a la vez un silencio de esclavo.

El señor don Arturo Cuyás, que por espacio de treinta años fué corresponsal del DIARIO DE LA MARINA, en New York bajo el pseudónimo de **K. Lendas**, el español que por antonomasia podríamos decirle "el más intensivo de la América del Norte" por ser autor de cien obras en catalán, en castellano y en inglés; el del **"Appletons' Dictionary"** tan útil y conocido, o—por no citar otras —el reciente libro editado en Madrid, de orientación en la vida para los adolescentes "AQUI HACE FALTA UN MUCHACHO"; el señor Cuyas, repito, fué el primer catalán que en 1872 publicó en New York (antes de ser "la **Babel de Hierro**" según Frau Marsal) una elegante y bien presentada ilustración catalana y en catalán escrita, titulada "LA LLUMANERA DE NEW YORK", en cuyas páginas satinadas e impecables de erratas, brillaron con fulgores radiantes las firmas más talentosas y autorizadas de aquella época y sólo empañadas por los ripios epigramáticos de quien escribe estas líneas entonces **Titet del Vendrell** cuyo pecado confieso en descargo de mis años juveniles.

Al dejar de publicarse tan selecta ilustración en el año 1881, otro amigo nuestro, que murió hace poco en la Habana siendo redactor del propio DIARIO DE LA MARINA, el señor don Pedro Giralt, de gratísima recordación, fundaba en esta ciudad "La Atlántida", publicada hasta 1885, y convertida en "EL ALMOGAVER" que desapareció en 1888, merced a las divisiones, sin remedio, de nuestra colonia.

Así pues, el intensivo Arturo Cuyás, de New York; el patriarca doctor Aleu de Buenos Aires y el modestísimo amigo don Pedro Giralt de la Habana, han sido los publicistas catalanes que pusieron sus reconocidos talentos y su gran energía moral al servicio desinteresado de la espiritualidad de Cataluña. Los tres han sido archi-generosos y abnegados trabajando puramente por la gloria, a impulsos de un exaltado amor que Cataluña ingerta o contamina a sus hijos privilegiados por Dios con la pureza de sus intenciones de dilectismo y grandeza por la tierra en que nacieron.

Pues bien;—lo que voy a escribir aquí, no puede decirse en España—ese señor Aleu, tan catalán y tan español, que habiendo sido una figura prominente como concejal del municipio bonaerense y fundador de la "Comisión Nacional de las Escuelas y Bibliotecas de la Argentina", declinó la honra de ocupar un escaño en el Senado de aquella república, por no abdicar de su ciudadanía española, puesto que en su alma se anidaba un matiz político español, en defensa de la autonomía de Cataluña, perfectamente conciliable con la tan cacareada Unidad Nacional y con la autoridad suprema del Estado. La delicadeza del doctor Aleu no le consentía, sin desdoro ante sus propias ideas españolas, ocupar un puesto de legislador argentino que al fin vió colmado su honor al contemplar a uno de sus hijos en el Palacio Legislativo.

Este hombre que acaba de rendir su tributo a la madre tierra, después de ochenta años de una vida saturada de tenacidades en todas las actividades humanas, ennoblecidas por el crisol de sus ejemplares virtudes cívicas y privadas, me decía hace seis años, con la unción de un santo apóstol, en la sala presidencial de la calumniada Mancomunidad y ante el gran patricio Puig y Cadafalch, desconsiderado por el actual gobierno por un apasionamiento político y en la actualidad en la Universidad de Harvard explicando, como ayer en la Sorbona, historias de la Arquitectura románica, me decía, repito, que los catalanes de América deberíamos regalar una bandera catalana a la propia Mancomunidad de Cataluña, respaldada por todos y cada uno de los núcleos catalanes diseminados por toda la América, como emblema patriótico esencia de amor y de fe, exponente de nuestra añoranza y de la idealidad que nos infunde nuestra propia cultura e inclinación.

Sellamos con el más efusivo de los abrazos esta coincidencia de pareceres y la obra se realizó en los dos años siguientes. La bandera de las barras de sangre en campo de oro que luciera el Gran Capitán en las conquistas de Italia, la **"única"** que no abdicó Carlos V en Yuste; la que paseara triunfante por el Mediterráneo Roger de Flor, imponiendo hasta a los peces sus cuatro barras, es la misma prohibida hoy por la dictadura como cosa nefanda y de mal agüero, mientras prodiga banderas por todos los regimientos y compañías, a todas las matrículas de mar y a todas las sociedades de tierra; que por no dejar de exigir banderas y distintivos, sostiene el decreto de que en las enervantes corridas de toros, al salir la fiera del toril debe clavársele en el cuello el distintivo de la ganadería. Sólo los catalanes han de ser innominados...

La bandera del Dr. Aleu fué entregada solemnemente. El DIARIO DE LA MARINA describió con la maestría del imponderable Roca y Roca todas las fases y significaciones. La bandera quedó guardada en preferente lugar con todo el honor merecido y esto constituía el mejor galardón para el Dr. Aleu rebosante de idealidad y de sincero amor a la inscripción contenida a través de las cuatro barras "A LA PATRIA". Esto es lo que no se puede decir en España gracias a la censura parcial del Directorio y yo confío que el DIARIO DE LA MARINA que **"no es púlpito"** sino **"tribuna"** me ha de permitir consignar estos hechos históricos y como tales evidentes e innegables.

Cuando se vislumbró en Cataluña, cierta falsía en la proclama del 13 de septiembre y cierta doblez en las ambigüedades del discurso pronunciado al día siguiente en la "Exposición del Mueble" ante una bandera española y otra catalana que molestaba los ojos cerriles de los que ya contaban con la traición a la Moncomunidad, calumniada por ser el contrapeso del centralismo absorbente y brutal que explota a la nación, alguien se encargó de ponerla a buen recaudo y el Dr. Aleu pudo morir sin ver escarnecida su obra amorosa. Los esbirros revolvieron toda Cataluña buscando a "Titina" que para ellos era la bandera de los catalanes de América, las cuatro barras hoy pecaminosas, tan pecaminosas que por tenerlas muchas banderas parroquiales de Cataluña y Baleares no pudieron salir las procesiones del Corpus y así continúa el pleito de CATALUÑA INCOMPRENDIA.

JOSE AIXALA.

NOTAS DE ESPAÑA

CUESTIONES ECONOMICAS Y FINANCIERAS

LA HACIENDA ESPAÑOLA

Según datos de la Subsecretaría del Ministerio de Hacienda, la recaudación de julio a febrero del año económico 1925-26 ha alcanzado 1,902.774,486 pesetas. o sea un alza de 21.697,693 pesetas sobre el mismo período del año económico 1924-25. Los conceptos que registran alza, son los siguientes: loterías, 21.197,583 pesetas; timbres del Estado, 10.324,623 pesetas; azúcares, 9.662,006 pesetas; alumbrado, 2 millones 827,104 pesetas; cédulas, pesetas 730,548; derechos reales, 611,927 pesetas; aduanas, 422,776 pesetas, etc. y los que registran baja, tabacos, territorial, alcoholes, utilidades. consumos, propiedades, etc.

BANCO DEL COMERCIO DE BILBAO

El Banco del Comercio, fundado en Bilbao en 1891, ha realizado durante el ejercicio de 1925, según la Memoria aprobada el 24 de marzo último un beneficio bruto de pesetas 5.871,680.36, que sumadas al remanente del ejercicio anterior, pesetas 393,950.30, dan en junto pesetas 6.265,630.66, habiéndose pagado 4.142,718.86 pesetas por intereses de corresponsales, cuentas corrientes, Caja de Ahorros e Imposiciones y Corretajes y 675,478.68 por gastos generales y sueldos, quedando pesetas 1.447,433.12 de utilidades líquidas, que se distribuyeron así: A dividendo de 8 por ciento 800,000 pesetas; a pago de impuestos, 150,000 pesetas; a fondo de reserva, 100,000 pesetas; a remanente para el próximo ejercicio, 397,433.12 pesetas. El Banco ha continuado su marcha progresiva, habiendo presentado este ejercicio a la Cámara de Compensación cheques, talones y efectos por un importe de 419.408,149 pesetas con un aumento sobre el año anterior de 47.495,066 pesetas.

Abril, 1926.

CRONICAS DE LA VIDA GALLEGA

PROGRESOS DE LA CORUÑA.—EL FUTBOLISMO CAMPANTE.—EL AÑO SANTO EN COMPOSTELA.—LOS ARTISTAS EN VISPERAS DE UN CERTAMEN.— UN LIBRO INTERESANTE.— OTRAS NOTICIAS.

La Coruña, 2[illegible] de abril 1926.

La Coruña se remoza; La Coruña está en un momento de serio progreso: dijérase que va a dar el estirón definitivo para trocarse en una ciudad de verdadera importancia. A que esto ocurra contribuye principalmente la Sociedad Coruñesa de Urbanización que bien merece citarse como un modelo ejemplar a los ojos de todos los gallegos.

Dicha Sociedad, de la que en diversas ocasiones nos ocupamos ya en estas mismas columnas, con un milagro de voluntad y de admirable organización logró urbanizar en tiempo muy corto —en cuatro años escasos, cosa que aquí nunca habíamos visto—, un erial contiguo a Riazor para convertirlo en barrio moderno; de calles amplias y de chalets coquetones con jardincillos pintorescos que se denomina la "Ciudad-jardín". Todo esto suponía un desembolso considerable de dinero y un enorme esfuerzo de actividad y de constancia que precisaba encauzarse de modo inteligentetísimo, y a tanto no estábamos acostumbrados. Pero la batalla se dió en lucha con la rutina ambiente, lográndose la victoria bajo la dirección de un gran caudillo, digno de todos los honores, que se llama Luis Cornide. Cornide es un gallego que no lo parece: mejor dicho, es el "spécimen" del gallego representativo de la Galicia soñada por los buenos y generosos. Porque posee talento, cultura, voluntad férrea, acometividad intrépida y fe en sí mismo susceptible de hacer blanco en el corazón de cuantos le rodean.

Pues bien; la "ciudad-jardín" ya en pleno desarrollo que a muchos nos parece ciudad encantada que surgió de la noche a la mañana sobre la tristeza de un yermo por arte de taumaturgia; la "ciudad-jardín" en marcha, entienden los que la crearon, entiende la Sociedad Coruñesa de Urbanización, cien veces benemérita, que aun no llegó el momento de entregarse a la alegría de día séptimo, porque aun falta mucho por hacer... Y así acaba de sorprendernos con un nuevo proyecto que no quedará en proyecto y que significará para La Coruña un salto grande en el camino de su progreso.

Este proyecto trazado por el cultísimo arquitecto señor Losada y en el que colaboraron Luis Cornide y sus compañeros de la empresa urbanizadora que nos ocupa, fué sometido a la consideración de los ediles coruñeses, de la prensa y de otras muchas personalidades en sesión solemne e inolvidable.

Se trata de algo tan serio y perfectamente viable, como es poner en práctica los medios necesarios para que La Coruña, ciudad veraniega, cuente muy pronto con un buen balneario y con una playa en condiciones.

A tal efecto, entiende la Sociedad Coruñesa de Urbanización que se precisa realizar dos clases de obras: una, la de modificación del plano de Ensanche y otra, la de urbanización de la zona del mismo, comprendida entre la Avenida de la Habana—recuerdo perenne de la excursión organizada por el DIARIO a Galicia—y la parte superior del Paseo de Ronda.

Contando con el apoyo del Ayuntamiento, como se cuenta, estas obras podrán realizarse rápidamente. El proyecto de la Sociedad Coruñesa de Urbanización lo tiene todo bien estudiado, inclusive, que es el más imtudiado. desde todos los puntos de vista, el económico, inclusive, que es el más importante sin duda.

Podemos afirmar, pues, que La Coruña verá en breve transformada su modesta playa de Riazor en una buena playa, donde se instalará un moderno balneario, un edificio para espectáculos de arte, Exposiciones, entre ellos, y un gran stadium municipal que será uno de los mejores de España y que producirá grandes rendimientos al Concejc

La "ciudad-jardín", por este hecho, desbordará de sus límites actuales para unirse con los barrios del Ensanche mediante calles amplísimas y mediante el espléndido Paseo de Ronda de que hablamos ya. La "ciudad-jardín", entonces, resultará una ciudad moderna, sana, alegre en vivo contraste con la "ciudad-vieja", donde el aliento romántico del pasado se conserva por fortuna. Entonces, La Coruña será una de las más bellas urbes de España, pues de las más alegres ya resulta serlo hoy.

Y esto ha de debérsele a un puñado de hombres de buena voluntad y de sano criterio que a Luis Cornide tienen por capitán. ¿Qué mucho, pues, que aquí volquemos los más fervorosos elogios para tan excelsos ciudadanos? Estados todos los coruñeses de enhorabuena, por lo tanto; pero lo están de modo especial los accionistas del negocio de la "ciudad-jardín", que si hasta aquí fué negocio discreto, en lo sucesivo tendrá que ser un negocio cuantioso.

Sí, asistimos al estirón definitivo de la capital de Galicia. La Coruña, dentro de breves años, rebasará de la cifra de cien mil habitantes. Tan pronto sea un hecho la construcción del ferrocarril a Santiago que va a dar comienzo, y el ferrocarril de la Costa circule ya, y el muelle de trasatlánticos esté concluído, y la distancia con el centro se halle acortada considerablemente con la línea férrea Orense-Zamora, la urbe herculina será una gran urbe. Tanto más cuanto que, varias empresas fabriles catalanas y extranjeras proyectan establecer eindustrias de importancia en La Coruña.

Pero Orense también va a dar un buen salto con su enlace con Zamora, y lo mismo Santiago y Vigo. Lo que equivale a decir que Galicia entera está en serio trance de progreso. Y no digamos que tales optimismos alcanzan solamente a la esfera material. No; en otras esferas pueden abrigarse lo mismo. Renacen espléndidas nuestra pintura y nuestra escultura. Se cultivan con intensidad las más altas disciplinas culturales. La juventud bebe afanosa en las fuentes de nuestra historia donde se reflejan con fulgores vivos las glorias eviternas del pasado. Y hay una inquietud en los espíritus, un afán de porvenir fecundo y luminoso, forjado en los moldes de nuestra originalidad tradicional, que acucia a todos al trabajo. Yo os digo en verdad que si no es nuestra hora la hora actual, no creo que tengamos ya ninguna propicia para un intenso renacimiento integralista jamás La hora gallega, la gran hora, paréceme que está sonando en el reloj del tiempo. Que no pase en vano, y que todos sepamos aprovecharla: lo mismo los conterráneos de la metrópoli que los emigrados.

Cuando estas líneas escribimos, la afición futbolística gallega está cogüelma de entusiasmo por el triunfo que el "Celta", de Vigo, obtuvo sobre el de Sociedad de San Sebastián, en la lucha por el campeonato de España. Después de la victoria del campeón vigués sobre el campeón de Asturias y el de León y Castilla, esta nueva victoria ha conmovido grandemente a los deportistas. Pase ya lo que pase, el "Celta" ha hecho un buen papel y que sabrá superar, en todo caso, en años venideros.

Ahora se espera con impaciencia el partido de desempate del mismo equipo gallego con el de Sociedad de San Sebastián. Y si éste vence, aun la impaciencia se hará mayor ante el último y definitivo.

Por el cable sabréis noticias relacionadas con el particular.

La peregrin[illegible] galaico-catalana-aragonesa que a mediados del próximo junio vendrá a Santiago, con escala en Vigo y Pontevedra, promete resultar un acontecimiento de importancia. Tanto por la cantidad como por la calidad asegúrase que será de lo más serio de esta índole que en los últimos tiempos se ha organizado.

Compostela, por lo mismo, se dispone a tributarle un grandioso recibimiento. A este efecto, vienen celebrando diversas reuniones los representantes de las fuerzas vivas santiagueras.

Dicha peregrinación resultará el primer acto de relieve en relación con el Año Santo. Luego vendrá la visita del Príncipe de Asturias, en honor del cual, no solo Santiago, sino las otras ciudades gallegas que se propone recorrer, organizan brillantes festejos.

Y como complemento de todo esto, amen de los cientos de peregrinaciones de los diversos pueblos de Galicia que hasta final del año en curso irán a Compostela, prepáranse la gran Exposición de Arte regional que ya subvencionó el gobierno y a la que tienen el propósito de concurrir los más notables pintores, escultores y dibujantes de nuestra tierra.

Más ya que cosas de arte hablamos, no está fuera de ocasión decir que hoy todos venimos preocupándonos de la **suerte que** correrán nuestras artistas en la Exposición oficial de Madrid que pronto será inaugurada Estas preguntas andan en labios de muchos: ¿Conseguirán primeras medallas Asorey, Castro Gil y Juan Luis? ¿Conseguirán segundas medallas Bonome y otros que a ellas aspiran?

El triunfo de Asorey se da por descontado. Sin embargo, la justicia se tuerce tantas veces... Los que vimos el San Francisco del gran imaginero de Cambados y el desnudo de mujer que intitula "Santa", creemos a pie juntillas en su triunfo. Pero, el tiempo dirá...

En Tuy proyéctase construir una plaza de toros de madera para atraer más forasteros a las fiestas tradicionales de San Telmo.

Este brote de Kamenquismo en la bella ciudad levítica rayana con Portugal, que se refleja en el Miño, en el río gallego por antonomasia, ha movido a muchas plumas socarronas a hacer comentarios humorísticos.

El agudo tápiz de Castelar, por su parte, tampoco quedó ocioso con tal motivo, y quiso trazar una caricatura que representa a un labriego leyendo el cartel anunciador de la corrida de toros tudense, para concluir de esta guisa: "Lástema que os touros non se tiren o negro coma o encarnado..." Nadie ignora que Tuy es una urbe pequeña donde los seminaristas abundan.

Pero lo de Tuy tiene poca importancia. Importancia tendría que en Santiago se levantase un circo taurino para conmemorar el Año Santo. Sentaría allí como a un Cristo un par de pistolas. Y afortunadamente fracasó el proyecto gracias a las protestas formuladas a tiempo por todos los gallegos con sentido común, que no lo son todos los gallegos, por desgracia.

En la "Reunión de Cortesanos" de La Coruña, como tribuna la más popular y representativa de nuestra tierra, ha dado una conferencia sobre la tésis "Colón, español" el abogado don Luis G. Suárez Pumariega, apoyando las gestiones que para que, de una vez, se le dé asistencia oficial al tema, inició el Consejo de la ciudad herculina.

El conferenciante hizo un resúmen de todos los trabajos hasta ahora realizados en pro de la oriunda pontevedresa del descubridor del Nuevo Mundo, para concluir que si éste nació en Génova, pudiera muy bien ser hijo de padres españoles, en cuyo caso español sería.

Fué una conferencia luminosa, al final de la que solicitó que la directiva de dicha sociedad se dirigiese al gobierno pidiendo la gran cruz de Beneficencia para los intrépidos aviadores ingleses que hallaron la muerte al tratar de salvar a dos colegas españoles.

La "Reunión de Artesanos" en tal sentido se dirigió a los Poderes Públicos, acordando además enlutar sus balcones como homenaje a aquellas víctimas de un deber humanitario.

Por otra parte, miles de coruñeses dejaron tarjeta de pésame en el Subconsulado británico de La Coruña. Y lo mismo se ha hecho en el Consulado General Inglés radicado en Vigo, por los vigueses.

En causa seguida en la Audiencia de La Coruña contra Bernardo Espiñeira García, vecino de Villafail, del Municipio de Monfero (Puentedeume) por asesinato de Segundo Vila Salido y Bernardo Blanco. el fiscal pidió dos penas de muerte para el procesado.

A la vista de la causa concurrieron muchos vecinos de Montero, Actuó de defensor el señor Pró Sierra.

La Comisión provincial coruñesa ha acordado conceder a Encarnación Vilar Albite, vendedora de pescado y vecina de Noya, cien pesos por carecer de recursos para atender a su numerosa familia.

Trátase de una mujer casada, de 46 años, que tuvo 24 hijos, de los cuales viven once. Los restantes fallecieron después de la edad de cinco años, debido, más que a nada, a la precaria situación de sus padres lo cual fué causa de que no pudieran dedicarles los cuidados que requerían.

El socorro, aunque pequeño, quiere ser un premio a la fecundidad. Pero, si los premios no son mayores a lo sucesivo, poco estímulo procreador tendrán los padres de extracción humilde.

"Dos arquivos do trasno" es un libro gallego que acaba de dar a luz un joven escritor y periodista que va camino de alcanzar el supremo relieve en Galicia. Este joven escritor y periodista se llama Rafael Dieste y pertenece a la Redacción de "El Pueblo Gallego" de Vigo.

"Dos arquivos do trasno,, es un libro enfundioso, claro, diáfano, donde el pensamiento inquieto de su autor se refleja con la gracia de la rosa en el aljibe.

La literatura gallega renaciente se enriquece con esta nueva obra, tan moderna como bella.

Rafael Dieste constituye ya un positivo valor intelectual de nuestra tierra, pese a su envidiable juventud.

Ha fallecido en Lugo el abogado y notario don José Calleja y Courel.

Se celebró en Cedeira con gran solemnidad la Fiesta del Ahorro.

Se organiza en Cuntis un homenaje al filántropo médico hace poco fallecido.

En el "Seminario de Estudios Gallegos", de Santiago, leyeron interesantes trabajos Figueira Valverde y Luis Tobio. Este disertó sobre historia de Vivero.. En el mismo "Seminario" dió una conferencia sobre la lengua gallega seguida de una lectura de poesías suyas, el insigne dramaturgo Don Manuel Sugris Freise.

Va a construirse un faro en el bajo "Caya" de la ría de Muros. Luego se construirán otros en Meixidos y en las Corneiras.

Van muy adelantadas las obras del segundo trozo de la carretera de Muros a Corcubión.

Lo recaudado para la erección de un monumento a los héroes ferrolanos muertos en Africa, asciende ya a ocho mil pesetas. El Municipio acordó contribuir a dicha obra con dos mil pesos.

Una Tuna de Coimbra va visitar Galicia.

A. Villar PONTE

DE LA ISLA DORADA

(Para el **DIARIO DE LA MARINA**)

SEQUIA

La nota dominante de estos días es la queja general de falta de agua. Se lamenta la gente del campo al ver como sus sembrados se tornan amarillentos y lacios. En la ciudad, gimen los vecinos de los suburbios, (numerosísimos por cierto) donde no ha llegado todavía la canalización del manantial público, porque a estas fechas, primero de abril, se ven ya precisados a comprar el agua para el yantar cotidiano y usos domésticos.

La cosecha de habas ha sido nula en absoluto por la muerte de tan preciada planta antes de dar el fruto.

La sequía general, envuelve a toda la isla en un sentimiento de temor, comunicándole la aridez de los campos, la depauperada inacción de lo que cruje y se rompe al primer contacto...

El cielo se encapota a veces; pero el más ligero céfiro aleja a las nubes que habían de traernos el bendito líquido. Algunos pueblos han tenido estos días la dicha de ver rociados sus campos; pero en tan pequeña proporción que apenas se ha modificado el criterio general de que este año va a ser puerto para los labriegos.

El almendro, una de las principales fuentes de riqueza de Mallorca, se conserva cargado de fruto; pero al parecer de los entendidos no podrá sazonarlo debidamente si no llega a tiempo la lluvia.

Seca, incluso la fuente de noticias, ha esperado unos días el cronista que en el carnet de notas estampara algunas que pudieran interesar a los lectores; más no ha surgido siquiera la nueva, emocionante y destemplada.

UN MICO

Ha sido nuestro huésped.

La nota más emocionante.

Una mañana, los que para recibir a familiares o amigos, se trasladan al muelle, vieron con estupefacción como entre los viajeros llegaba un señor mico, cuidadosamente amarrado, que fué recibido cordialmente por una cohorte de sapientísimos doctores.

Supimos luego, que el cinocéfalo venía a Palma para presentarse en un caso experimental de la teoría del doctor Voronoff.

Efectivamente, en la clínica del doctor Valdés, se ha efectuado la operación de injertar las glándular de nuestro huésped a un señor de Hacienda que venía padeciendo de vejez prematura.

Antes de realizar la operación, diferentes médicos examinaron en su especialidad respectiva al paciente (?) para comprobar que éste no padecía ninguna enfermedad concreta.

El cinocéfalo a causa del cloroformo que se le administró para extraerle las glándulas, falleció.

El operado, sin embargo, ha resistido el injerto con gran entereza continuando al escribir estas líneas, en perfecto estado.

Si cuaja la prueba verificada estos días en Palma, si que podremos con razón despedirnos de nuestras rosadas esperanzas de que algún día se abaraten las viviendas y las subsistencias.

Aquí no van a morirse ni los que sean atropellados por un auto.

MOVIMIENTO DE TURISTAS

Apenas empezada la primavera se nota gran afluencia de turistas. Los vapores de la Trasmediterránea han traído en diferentes viajes, gran número de turistas alemanes que se proponen recorrer la isla.

Llegan también yates de recreo con igual motivo, de nacionalidad diferentes.

El magnífico **steamer** inglés **Orbita** ha visitado ya tres veces nuestras aguas en lo que llevamos de año.

Los hoteles, con tal motivo, se hallan atestados.

SOLEMNIDAD TAURINA

Para el próximo mes de Junio está señalada ésta en la Plaza de Toros de Inca. Se lidiará ganado de Graciliano Pérez Tabernero y los diestros serán Juan Belmonte, Fausto Barajas y José García Algabeño.

Hay gran efervesencia para asistir a esta corrida, presumiendose un lleno absoluto en la plaza.

S. Juncosa IGLESIAS.

M.E.C.D. 2016

LA TRANSACCION DEL...

(Viene de la primera página)

convenidas a los acreedores comunes por operaciones mercantiles del Banco Nacional, se haga en la forma acordada por la Comisión Temporal que se expresa en la cláusula Quinta de la escritura de transacción. Si transcurridos tres meses no se hubiesen pagado todos los acreedores, la Comisión Temporal dará cuenta al Secretario de Hacienda de su gestión para la medida que considerase procedente acordar.

"Que si cualquier acreedor del Banco Nacional de Cuba no conforme con la resolución que sobre su crédito haya adoptado la Junta Liquidadora de dicho Banco, bien en lo que se refiere al reconocimiento de su crédito, bien a su graduación, estableciera apelación para ante el Tribunal Supremo y este Tribunal revocará el acuerdo de la Junta, el Estado cubano pagará el importe de su crédito con cargo a los bienes que le han sido adjudicados en pago de su crédito, en la cuantía que se disponga por dicho tribunal.

"Que los gravámenes que afectan los bienes y propiedades del Banco Nacional de Cuba que han sido adjudicados al Estado, y que aparecen de las relaciones añadidas al final de la escritura de transacción, quedan reconocidos por el Estado, así como los créditos reconocidos a particulares o a la provincia y al Municipio por contribuciones e impuestos repartidos y no satisfechos, todo en las mismas condiciones en que estuvieren reconocidos o aceptados por el Banco Nacional y con los mismos derechos o excepciones que a éste pudieran corresponder. En cuanto a los reconocidos a favor del Estado por confusión quedarán extinguidos.

"Que si en virtud de procedimiento judicial pendiente de resolución en la fecha del otorgamiento de esta escritura, el Banco Nacional de Cuba fuere condenado a pagar cantidad alguna o a hacer o no hacer alguna cosa, se entenderá que el Estado quedará sujeto a las obligaciones del Banco y, por consiguiente, pagará lo que se disponga y hará o no hará lo que se ordene.

Que igualmente asumirá el Estado toda obligación contraída por la Comisión Temporal de Liquidación Bancaria o la Junta Liquidadora del Banco Nacional, con aprobación de aquélla, con anterioridad a la fecha de la firma de esta escritura, sobre propiedades del Banco Nacional de Cuba, con las condiciones, pactos y términos de las mismas, y disfrutará, asimismo, de todos los derechos y acciones que se deriven de dichas obligaciones. Lo propio que observará con las ventas de créditos o propiedades del Banco en pública subasta que estén señaladas por la Junta Liquidadora de dicho Banco, con autorización de la propia Comisión para fecha posterior a la de este otorgamiento.

"Que en virtud de la adjudicación hecha al Estado cubano de los bienes, derechos y pertenencias del Banco en la cláusula séptima de este instrumento, entrará inmediatamente en posesión de todos dichos bienes, sirviendo el simple otorgamiento de esta escritura de símbolo de real entrega, sin otro requisito, si bien la Comisión Temporal de Liquidación Bancaria por sí o por sus Delegados en la Junta Liquidadora del Banco Nacional de Cuba, se obliga a ejecutar todos los actos que fuere menester para entregar dichos bienes, dineros y pertenencias a la República de Cuba.

"Que no obstante como medida transitoria, conveniente a los intereses de la República, la Comisión Temporal de Liquidación que es un organismo del Estado, por sí o por sus Delegados en la Junta Liquidadora del Banco Nacional de Cuba, continuará adoptando todas las medidas que para la buena administración o realización de los bienes adjudicados, consideranse procedentes, entendiéndose que los actos que se ejecuten o ingresos que se obtengan, se verificarán o recaudarán por o a beneficio del Estado, a cuya representación oficial, o sea al Secretario de Hacienda, se dará cuenta de los mismos, hasta que por el Gobierno se acuerde la organización adecuada de los correspondientes servicios."

Estas estipulaciones, en unión de una cláusula que se adicionó en el momento de otorgarse la escritura, consistente en autorizar el Secretario de Hacienda el pago de los gastos corrientes de la Junta Liquidadora del Banco Nacional con cargo al producto de los bienes adjudicados al Estado, dejan a salvo el funcionamiento de dicha Junta por el tiempo necesario para realizar todas las operaciones que son consecuencia de la transacción acordada, así como el derecho de las terceras personas que tengan intereses en el Banco Nacional de Cuba.

SE ENCUENTRA YA EN PODER DEL ESTADO EL BANCO NACIONAL DE CUBA

En breve serán instaladas en el edificio que en las calles de Obispo y Cuba, ocupó el Banco Nacional de Cuba y para cuyo fin fué construído, las oficinas de la Secretaría de Hacienda.

Disponiendo lo que a dicho traslado concierne, visitó el referido edificio el señor Secretario del Ramo.

Todo lo anterior dijo a uno de nuestros reporters el doctor Enrique Cartaya, ayer, cuando salió de Palacio, a donde concurrió con el Ministro de Justicia, doctor Barraqué, para firmar, como se hizo, en el despacho del Jefe Estado la escritura de liquidación de todos los adeudos del Banco Nacional de Cuba con el Estado.

En virtud del expresado documento, el Banco Nacional de Cuba, pasa a poder de la República.

TODOS LOS FERROCARRILES DE CUBA SE......

(Viene de la primera página)

Admor. Auxiliar de los ferrocarriles Unidos de la Habana.

PRORROGA DE PLAZO

Se le ha concedido un nuevo plazo de 5 días a la Cuba Co. para que presente a la Comisión de Ferrocarriles, el reglamento de trabajo de sus empleados.

TELEGRAMAS DEL ADMINISTRADOR DEL FERROCARRIL DE CUBA

El Administrador general del Ferrocarril de Cuba, en Camaguey, ha dirigido al señor Presidente de la Comisión de Ferrocarriles, con fecha 9 de mayo, los siguientes telegramas:

"Jefe Inspectores me informa que cinco tarde hoy policía municipal número treinta y cuatro, Juan Aragón pretendió detener en crucero calle República esta ciudad a John Breu, jefe de trenes, que estaba trabajando como conductor de tren de patio, y a Jesús Varela, guardabarreras, alegando que crucero había estado interrumpido. Agrega informante que policía Aragón se oponía a que Varela bajara las barreras al acercarse tren al crucero y que lo amenazó diciéndole que iba a bajar a Varela a palos de la garita donde trabajaba y que numerosos huelguistas agrupados junto a crucero incitaban en voz alta a policía para que atropellara a Breu y a Varela, sin que se hiciera nada por impedir esa actitud hostil a la Compañía y a sus empleados en servicio. De los hechos anteriores son testigos el cabo Romero y los soldados Manuel García Prada, José Navarro Soler y Nicanor Llanes García, pertenecientes al Escuadrón treinticuatro de la Guardia Rural."

"Continuamos prestando servicio de viajeros y carga en línea principal, línea de Bayamo y ramales. Cada vez mejoramos y ampliamos más los servicios, ayer salieron de Camaguey más de seiscientos viajeros, hoy han salido más de cuatrocientos. Trenes llegan a Camaguey vienen con gran número pasajeros. Ferrocarriles Unidos han avisado que no pueden manejar más carros de ganado hasta nuevo aviso y por este motivo hemos tenido que suspender embarques. Ferrocarril Cuba está en condiciones transportar un tren diario de ganado de Camaguey a Santa Clara en ocho horas. Con motivo declaraciones Hermandad Ferroviaria ratifico que personal reparaciones vía ha roto la huelga y la mayor parte ha vuelto al trabajo y también ratifico que doscientos obreros trenes balastro provincia de Oriente están suplicando que se les vuelva a dar trabajo, lo cual haremos en breve al restablecer esos trenes de balastro. Noventa por ciento de los jefes de estaciones telegráficas y expendedores de billetes están atendiendo a sus deberes normalmente, a pesar de coacción y amenazas en que no cesa Directiva Hermandad Ferroviaria desde que regresó a Camaguey el día 6. Directiva Hermandad también está haciendo toda clase de esfuerzos por medios conocidos para que personal de vía que ha roto la huelga se retire del trabajo. No es exagerado asegurar que mayoría personal en huelga se siente ya cansado de la situación a que lo ha sometido Directiva Hermandad y que si personal se sintiera debidamente garantido en su seguridad personal gran número reanudaría sus labores."

"Me permito dar a conocer a usted telegrama que con esta fecha dirijo al Administrador general de los Ferrocarriles Unidos. Dice así: "Se me presentan aquí comerciantes gasolina diciéndome esa Empresa no admite carga para Santa Clara destinada a nuestras líneas, alegando que patio Santa Clara está congestionado con carros para esta Compañía. Según he dicho a usted anteriormente, es absolutamente falso que patio Santa Clara estuviera congestionado por nuestra causa, y ruego a usted encarecidamente ordene que no se sigan dando esos informes falsos."

PARA HOY MARTES

Para las ocho de la noche de hoy se ha convocado el Comité de la Confederación Nacional Obrera, en su local de Zulueta 46 altos, para dar a conocer el movimiento de huelga en los ferrocarriles y tratar de la línea de conducta que han de seguir en relación con la misma.

La opinión de los concurrentes a dicho Centro, era anoche que la Confederación ofrecería su concurso incondicional, siguiendo la línea de conducta que se ha trazado siempre de cooperar a la solidaridad en todos los casos de huelga, sin reparar en sacrificios, pues sus organismos responden siempre al llamamiento de todos los obreros que a ellos se dirigen.

Los Secretarios de la Confederación señores David Antes y Jorge Pilar Herrera, ruegan a todos los miembros del Comité que no dejen de asistir a dicha reunión, para que todos aporten el concurso de sus ideas y de las entidades que representan a la Junta mencionada.

EL DR. CARRERA JUSTIZ

En las últimas horas de la tarde de ayer estuvo en el local de la Hermandad el doctor Carrera Jústiz. Sobre su visita guardaron especial reserva los miembros del Ejecutivo de la Hermandad, afirmando que nada sabían de lo tratado con el presidente de dicho organismo.

Extraoficialmente nos manifestaron algunos obreros que aseguraban estar enterados del origen de la visita, que ésta había tenido por finalidad interesar, de orden del señor Presidente de la República, que suspendieran la orden que iban a dar de huelga, pues el asunto sería solucionado sin necesidad de lanzar al paro a todos los ferrocarriles, extremo a que no podían acceder, ya que tenían su palabra empeñada con la Hermandad Central, y ella había suspendido la orden dada hace algunos días, para complacer al Gobierno y dejar actuar a la Comisión de Ferrocarriles, pero que dicha suspensión había sido ordenada por aquélla, y como aquélla era la que ordenaba el paro, éste tenía que declararse en cumplimiento de los deberes solidarios que existían.

Otros creían ver que la entrevista tenía por fundamento una acción particular del doctor Carrera Jústiz para ver si evitaba con sus consejos la huelga, buscando simpatías con su intervención, con miras políticas.

EL MOTIVO DE LA PETICION DE HUELGA: UN RUMOR

Circulaba en la Hermandad un rumor a todas luces infundado, declarando que por fuerzas del Ejército se está haciendo presión en los pueblos de la provincia camagueyana, especialmente en Ciego de Avila, donde con motivo de la paralización de la zafra se encuentran reconcentrados muchos obreros sin ocupación, los que son compelidos a trabajar en los ferrocarriles, empleando ya la oferta de dinero, o la amenaza, a pesar de las garantías que se habían dado de que la fuerza pública no demostraría parcialidad ni para unos ni para otros.

Y con el fin de ponerle término a esa actuación, se determinó abandonar la huelga parcial para hacerla efectiva en todas las Hermandades de la República.

LA HABANA SE ESTINGE..

(Viene de la primera página)

pública, continuó el señor Mendieta, no son bastante severas para castigar a los traficantes de drogas. El Presidente, señor Machado, está haciendo preparar un nuevo proyecto de ley que tratará a estos delincuentes con mano de hierro, pues el propósito del gobierno es concluir de una vez y para siempre con este vicio que alcanzó a ser una verdadera amenaza para el país".

"Tal como están las cosas ahora, a los culpables de la última importación de opio, verdaderos artistas de esta rama de la delincuencia, que están en libertad bajo fianza, sólo se les puede castigar como contrabandistas, con unos treinta o cuarenta días de prisión. Con la aplicación de la nueva ley en proyecto, tendrán que permanecer treinta o cuarenta años en la cárcel".

HASTA HACE POCO HABIA DE 5 A 6 MIL ADICTOS EN LA HABANA

"Antes que entrara en funciones la presente administración, el vicio de las drogas iba tomando cuerpo entre nosotros en forma alarmante, siguió el señor Mendieta. Había altos intereses políticos, sociales y comerciales ligados a este tráfico. No es exagerado decir que llegó a haber en la Habana de cinco a seis mil adictos. Se hicieron verdaderas fortunas en este comercio, que no es otra cosa que la organización sistemática de la degeneración de la raza.

De los cinco o seis mil adictos que habría en la Habana, puede calcularse que el 50 por ciento eran chinos y había entre los otros unas quinientas meretrices, en su mayor parte francesas. Los enviciados pertenecían en su casi totalidad a los bajos fondos sociales. Rara es la persona acomodada que haya caído víctima del vicio".

QUIENES TRAJERON LOS NARCOTICOS A CUBA

"El opio, siguió informando el señor Mendieta, lo trajeron a nuestro país los chinos, siendo ellos mismos los principales fumadores. No pretendo sostener que hayamos extirpado el vicio entre ellos; hay todavía quienes siguen enviciados y furtivamente subsiste cierto pequeño comercio entre ellos. Pero los fumadores públicos que mantenían han sido total y radicalmente suprimidos".

"La morfina, la heroína y demás drogas análogas fueron importadas a nuestro país por las mujeres de vida libre francesas, casi todas las cuales han sido ya expulsadas", dijo a continuación el señor Mendieta.

EL PRECIO ACTUAL DE LOS NARCOTICOS EN LA HABANA

"Nuestra enérgica campaña contra este vicio ha sido y continúa siendo tal, que el precio de los narcóticos, cuando se logra vender furtivamente, ha llegado a cifras fantásticas. Un grano, un simple grano de morfina, cuesta cinco pesos, y una libra de opio no se puede comprar por menos de trescientos pesos.

LA POLICIA VA TAMBIEN CONTRA LOS ADICTOS

"La policía, concluyó el señor Mendieta, no sólo va contra los traficantes de drogas, sino también tras de las víctimas, propagadores potenciales del vicio. A estas víctimas las enviamos al hospital, en Mariel, donde tenemos a unos ciento cincuenta pacientes sometidos a curación".

"Este es un vicio universal, que azota a Francia, Alemania, Estados Unidos, Méjico, a todos los países, vicio que ha recrudecido después de la guerra. Por lo que respecta a nosotros, estamos firmemente decididos a concluir con él aquí. En la Aduana, desde ahora, la vigilancia se ha centuplicado. No creo que jamás se llegue a extinguir en su totalidad absoluta, como no puede extinguirse totalmente ninguna clase de crimen, pero hemos de reducirlo al mínimum posible".

Pancredo PINOCHET.

FUE MACHETEADO UN MAYORAL........

(Viene de la primera página)

mité Ejecutivo del Partido Liberal para nominar sus candidatos a puestos municipales y de la Junta de Educación fué postulado el actual alcalde Pedro Fuentes para el mismo cargo. Terminóse el acto con entusiasmo delirante, dándose vivas por dicha postulación.

Sánchez, Corresponsal.

REELECCION DEL ALCALDE LIBERAL DE FLORIDA

Florida, mayo 10. DIARIO, Habana.—Ayer nominó por unanimidad la Asamblea del Partido Liberal al señor Angel Eguzquiza para un nuevo período a la Alcaldía de este Término. También se hicieron las nominaciones para Concejales y miembros de la Junta de Educación. El sábado terminó su molienda el central "Céspedes".

El Corresponsal.

LAS POSTULACIONES LIBERALES

Elia, mayo 10. DIARIO, Habana.—Ayer día señalado para celebrar sesión la Asamblea Municipal Liberal en Guáimaro concurrieron diez y seis delegados, habiendo protestado uno de ellos, quedando divididos ocho a ocho, retirándose de la asamblea una de las fracciones. Fué electo por mayoría el candidato Edilberto Estrada por ocho votos. El candidato José Pérez Quintana no estando de acuerdo protestó de la legalidad de la asamblea, retirándose del local con sus ocho delegados. Fueron elegidos concejales los señores siguientes: Luis Castellanos, José Pérez Quintana, Esteban Acevedo, Federico Escalante, José Pérez, Francisco Estrada, José Gómez, Pedro Menero, Juan Arocha y Manuel Ayala. Felicitamos al señor Estrada por su triunfo bien merecido, por ser un liberal puro y particularmente una persona muy estimada de todos.

Barrero, Corresponsal.

FALLECIO UNA DISTINGUIDA DAMA EN SANTA CLARA

Santa Clara, mayo 10, DIARIO, Habana.—Ha fallecido en esta ciudad la respetable dama doña Saturnina Rosell de Avalos señora muy bien relacionada en ésta. Su entierro ha constituido una verdadera manifestación de duelo.

Alvarez.

POSTULACIONES LIBERALES EN SAN JOSE DE LOS RAMOS

SAN JOSE DE LOS RAMOS, Mayo 10. DIARIO. Habana. Ejecutivo Municipal Liberal postuló al señor Juan Jimenez Tellechea para Alcalde del Término en las próximas elecciones, designando los demás candidatos a cargos municipales.

Alvarez, Corresponsal.

EL REINADO DE LA SIMPATIA EN BAEZ

BAEZ, Mayo 10. DIARIO. Habana. Anohe a las nueve y media la Colonia Española de ésta celebró el primer escrutinio del Reinado de Simpatía con numerosa y selecta concurrencia. El resultado es como sigue: Emma Valdés Pérez, 4572 votos; Carmen Cuadra, 4054; Carmen Marquez, 1678; Zoila Rivera, 1080; Edelina Borges, 290; Nena Bárcena, 86; Asunción Gómez, 80; Ana Luisa Cárdenas, 30; Leopoldina Valdés 20; Marina Vega 10; María Rojas 70; Terminado el escrutinio celebrose un asalto brillante que terminó a las doce de la noche. Por correo remito amplios detalles.

Llada. Corresponsal.

MUERTE VIOLENTA DEL JEFE DE ESTACION DEL FERROCARRIL EN FOMENTO

FOMENTO, Mayo 10. DIARIO.—Habana.— Anohe a las once, fué gravemente herido Francisco Díaz, jefe de estación del ferrocarril de esta localidad, el que falleció hoy. Dícese que fué en reyerta con Jaime Paine. Trátase de personas muy queridas, por lo que el sueso ha causado consternación.

Figueroa. Fierros Llo.

LA CAMARA DE COMERCIO DE PUERTO PADRE SE DIRIGE AL PRESIDENTE DE LA REPUBLICA

(Por telégrafo)

Puerto Padre, mayo 10.—DIARIO DE LA MARINA, Habana.—Hemos dirigido el siguiente mensaje:

"Honorable señor Presidente de la República. — Habana. — El malestar económico que nuestras clases mercantiles vienen sintiendo nos obliga en justa defensa intereses legítimos solicitar su valioso apoyo y decisión para cambiar sistema implantado cobranza tributos uno medio por ciento sellos impuesto como cuatro por ciento sobre giros exterior, pudiendo aplicar esa misma tributación con gran economía e igualdad absoluta incluyendo liquidación hojas aduana. La mala situación por que venios pasando sin dinero circulante en el país, en bancarrota el único producto: el azúcar, base de nuestra prosperidad, obligan Corporaciones Económicas defensa intereses nacionales recabar modificación sistema tributario por otro más adaptable y menos gravoso para nuestras clases. No pretende el comercio dejar pagar impuestos; lo que desea que se implante es un sistema práctico en sustitución del actual que resulte fácil para su aplicación mercantilmente. Esta Cámara espera de sus reconocidas dotes de democrático gobernante y de patriota esclarecido fije su vista en el clamor de nuestras clases próximas una ruina económica y con ella la de la nación por cuya prosperidad sabrá en tiempo velar. — RAMON PINTADO, Presidente Cámara de Comercio".

UN BUQUE DE GUERRA INGLES VISITO A CIENFUEGOS

Las autoridades fueron delicadamente obsequiadas a bordo. — Fraternidad entre ingleses y cubanos

(Por telégrafo)

Cinefuegos, mayo 10. — DIARIO DE LA MARINA, Habana. — Esta mañana fondeó en nuestra bahía el cañonero de la armada inglesa "Vistaria", mandado por el comandante R. F. Norico y componiéndose la dotación de siete oficiales y ciento cuatro marineros. Fué saludado con una salva de veinte y un cañonazos por los buques de la Estación Naval.

Esta tarde fué visitado el "Vistaria" por el Alcalde interino señor Julio González Capote; por el Supervisor, teniente López Cano; por el Administrador de la Aduana, señor Severino Ganio; por el Cónsul inglés, Mr. Greentree; por el Cónsul Americano, Starbuk, y por el coronel de la Armada, señor Fernández Quevedo; por el comandante del "Patria", señor Martínez Daumau y por representaciones de los periódicos "La Correspondencia" y el DIARIO DE LA MARINA.

Nos condujo a bordo del cañonero una lancha del crucero Patria, al mando del cabo Manuel Ajuria.

Fuímos delicadamente obsequiados en la lujosa Cámara del buque visitante por su Comandante, habiendo regresado al puerto en la lancha motor de la Aduana.

El citado buque de guerra monta dos cañones de cuatro pulgadas y seis de menor calibre. El miércoles saldrá para Santiago de Cuba, con el fin de visitar la tripulación sus monumentos; celebrándose en su honor una parada militar.

Simón, Corresponsal.

HICIERON DE IGUAL MANERA SUS POSTULACIONES LOS LIBERALES DE LIMONAR

(Por telégrafo)

Limonar, mayo 10.—DIARIO DE LA MARINA, Habana.—Celebróse la reunión de esta Asamblea Liberal con orden y armonía, siendo electo por unanimidad como candidato a la Alcaldía, el señor Evaristo Martínez, así como los concejales y miembros de la Junta de Educación.

Martínez, Corresponsal.

LOS FERROVIARIOS SE MUESTRAN SATISFECHOS Y OPTIMISTAS

(Por telégrafo)

Camagüey, mayo 10.—DIARIO DE LA MARINA, Habana.—Entre los Asociados de la Hermandad Ferroviaria reina gran satisfacción ante la plena demostración de solidaridad que han recibido los obreros de las diversas Compañías ferrocarrileras de la República que han do al paro y que harán que éste sea general. Con tal motivo muéstranse optimistas ante el resultado final.

La Compañía Cuba corrió hoy los trenes de costumbre, manejados por oficiales e inspectores.

—Esta tarde efectuóse el sepelio de los cadáveres de los jNvenes Juan Manuel del Pino y Hortensia López Guerra muertos ayer de modo trágico. Ambos llevaban relaciones y sin que mediara disgusto alguno el primero, mientras su novia se encontraba de visita en su domicilio disparóle un tiro de revólver volviendo en seguida el arma contra sí haciéndose otro disparo, los heridos fueron asistidos en el centro de socorro y luego en el hospital general donde fallecieron anoche. Los médicos forenses verificaron hoy la autopsia a los cadáveres.

Herrera.

EL SR. HUMBERTO VILLA, CANDIDATO A LA ALCALDIA, DE LOS LIBERALES DE CARDENAS

Cárdenas, Mayo 9.—DIARIO, Habana.—En Céspedes 316, residencia del honorable Vice Presidente de la República don Carlos La Rosa, celebrse hoy al medio día la Asamblea Municipal del Partido Liberal, presidiendo el citado señor.

Se acordó proclamar la reelección para Presidente y Vice de la Repú. blica a la candidatura Machado La Rosa. Se acordó nombrar miembro político ante la Junta Municipal Electoral al señor Rubén Cruz Alvarez, y fué postulado para candidato a la Alcaldía Municipal de esta ciudad al señor Humberto Villa Carrera. Reinó entusiasmo y orden. La sesión se declaró permanente.

González Bacallao, Corresponsal.

POSTULACION DE CONCEJALES AL AYUNTAMIENTO DE SANTIAGO DE CUBA

Santiago de Cuba, Mayo 9.—DIARIO, Habana.—Anoche en el domicilio de Luis Estrada, reanudóse la Asamblea Municipal Liberal, eligiéndose para candidatos a Concejales a Manuel Leyva, Pedro Lora, José Medina, Rafael Carbonell, Andrés Carrillo, Pedro Torres, José C. Palomino, Juan López Martínez, José Ductom, Julián Pimienta, Pedro Díaz, Luis Dagnese, Manuel González Sariol, Mariano Goderich, José Stivens, Pedro Duany Méndez, Americo Renguifo, Fernando Ferreira, César Mazar, Rodolfo Larrea y Juan F. Carbonell.

De estos elegidos seis son actualmente Concejales y Miembros de la Junta de Educación Francisco Fornaris, Gabriel Yero, Juan Martínez Godoy, Pedro Bergues Pruna, Félix Salas, Carlos E. Botta, Alcibiades García, Antonio González, Acasio Ricaro, Juan Carbonell, Angel Giró, Juan de Moya Guza, Rosendo Carbonell, Emilio González, Laureano García, Enrique Echevarría, Tomás Brooks, Enrique Cazade, Juan Durán, Manuel Regueiferos q Miguel A. Malleure.

Corresponsal.

PARA ELLOS Y PARA ELLAS

CONSULTORIO

POR HERMINIA PLANAS DE GARRIDO

Secretos de una Parisiense

CONOCETE A TI MISMO

Estimada amiga:

Si una línea recta, es buena, podríamos decir, que dos líneas rectas, son mejores.

Especialmente en el caso que hoy ocupa mi atención. Los grabados adjuntos muestran bien a las claras la ventaja que obtendría una mujer de caderas amplias, adicionando a sus vestidos un panel o paño recto, a cada lado. Con ese solo artificio, puriéramos decir, se restablece el equilibrio con el busto demasiado lleno.

Affma.

Leticia.

Una bella frase de Rachilde.

Una escritora se excusaba de haberle enviado una carta a lápiz.

—¿Por qué se excusa?—respondió—. Una carta a lápiz es una conversación en voz baja.

SOLO LA MUERTE

Si de mi alma eres tú bien querida
no me pidas que aparte el pensa-
¿He de vivir de tí siempre distan- (te?

¿Tus besos nunca enjugarán mi llan- (to?
¿No ha de haber tregua a mi dolor (punzante?

¡Ay, amor, ay, dolor, vivo y cons- (tante!
Para dar fin a este infernal que- (branto
¡sólo la Muerte es el mejor calman- (te!
(miento
un segundo de tí; ¡Fuera el tormen- (to
más amargo y maldito de mi vida!

¿Por qué para mí bien—aunque (fingida—
no das paz a mi loco sufrimiento,
permitiendo a mi espíritu, contento
gozar de nuevo la ilusión perdida?
Teria.

Si hubiera sido sordo...

No hay rosas sin espinas. Sabido es que Milton, el gran poeta inglés, autor de **El Paraíso perdido**, se quedó ciego. Cuenta Panckoucke, que entonces se casó por tercera vez con una mujer hermosísima; pero de muy mal genio, verdaderamente insoportable. Lord Buckingham, bromeando, dijo una vez a Milton, que se quejaba con amargura de sus disgustos conyugales:

—¡Os quejáis de vuestra mujer y es más bella que una rosa!

—Es que de ella no veo los colores, sólo toco las espinas.

Para gustos se han hecho colores. Se positivamente que las principales tiendas, se preparan para Mayo, donde tantas bodas se efectuarán y de consiguiente muchos serán los artículos que se adquieran para ellas. No solo las mil chucherías de una novia elegante y pudiente, sino los regalos que hacen el complemento de tantos primores. En distintas crónicas de amables compañeros, he visto el comienzo de esos presentes, adquiridos en muy renombradas casas. Por lo que respecta a mí, puedo anticiparle, que la joyería de Cuervo y Sobrino, de San Rafael y Aguila, se propone presentar muy en breve, una de las vidrieras que dan el frente a San Rafael, con los regalos valiosos que ya empiezan a separar para las encantadoras novias del mes más florido del año. Prometí no ser indiscreta, pero voy a decir el milagro, sin nombrar el santo. En dicha joyería de los señores Cuervo y Sobrinos, un matrimonio de alto prestigio social, ha mandado a montar dos hermosísimos brillantes en aretes de forma larga, sostenidos por valiosas perlas. ¿Quén la novia? Una que por su gallarda figura, los lucirá, realzando su belleza. No se precipite. Visite y observe estas casas conocidas.

MELANCOLIA

(Danza)

Sobre la arena grabó mi nombre
y leve el viento lo arrebató
quedó la playa serena y fría
de negra noche bajo el crespó.

Años más tarde de su memoria
también mi nombre desapareció
como la playa, como la noche,
quedó sereno su corazón.

Grabé su nombre sobre la nieve
y al levantarse radiante el sol
letra por letra, gota por gota,
como llorando lo disolvió.

Cuando su olvido me hirió en el (alma
borrar yo quise mi ardiente amor,
y sin embargo cuando la nombro
llora en silencio mi corazón.

Leandro Ll.

En el momento, no sé en qué librería tendrán el libro por el cual se interesa.

Trataré de complacerlo.

Violeta Rubia.

Sí señorita: el calzado de tisú de plata, como también el de oro, se limpia perfectamente. Puede pedirlo directamente a cualquiera de las peleterías principales.

Una mamá.

Para un obsequio son preciosos los libros "Mi bebé", que ha recibido "La Académica". Ilustrados en colores y adecuados a todos los acontecimientos del niño. Nacimiento, Primeros pasos, Primer diente, Colegio, etc. Prado, 93, bajos de Payret. Teléfono A-9421.

Rufina López.

Los verdaderos macarrones a la italiana, se hacen de la siguiente manera:

Se pone a cocinar en agua y sal macarrones delgados de pasta francesa; lo mismo dá que sean blancos o amarillos, es decir, que sean de huevo o no, con tal que la pasta sea fina y no rancia.

Cuando estén bien cocinados, se escurren, se ponen sobre una fuente caliente y se les mezcla manteca de vaca y queso de Parma rallado.

Así se hacen en Italia y conviene advertir, que uno de los principales secretos para que salgan bien, es que la manteca sea de la mejor y de la más fresca, pues de otro modo comunica mal gusto y olor a los macarrones. Complacida.

Una devota.

Recibí su grata, conteniendo un peso, para San Lázaro, que haré llegar a mano de quién corresponda.

Pedro Fernández.

Muchas gracias por las poesías remitidas.

COACCION EN LOS DERECHOS POLITICOS

CIUDAD DE MEXICO, mayo 10.—(SR)—El Senado ha conocido de los despachos enviados por varios diputados desde ciudades del interior, quejándose de que la policía les coacciona en sus derechos civiles no dejándoles hacer política de acuerdo con sus tendencias. Trasladados los despachos a la Secretaría de Gobernación, se ha ordenado una investigación.

Honrosa visita de Veteranos y Patriotas

Hemos recibido la grata visita del Comandante Rafael Gutiérrez, director de "El Libertador Cubano", del doctor José Guerra López y del señor Nicolás Pérez Stable, Presidente del Consejo Provincial y Presidente del Consejo Municipal, respectivamente, de la Asociación de Veteranos y Patriotas, quienes nos han dado las más expresivas gracias y nos han felicitado por nuestra información, publicada en pasada edición del DIARIO, reseñando el magnífico acto patriótico celebrado por la aludida institución, el pasado domingo, en el Teatro Fausto.

Muy agradecidos a tan fina cortesía.

E. P. D.

La Señora

Nelia de Miguel de Someillán

HA FALLECIDO

Después de haber recibido los Santos Sacramentos y la Bendición Papal

Y dispuesto su entierro para las 4 y media de la tarde del día 11, ruegan a sus amistades se sirvan concurrir a la casa mortuoria, Chaple No. 17, (Víbora) para acompañar el cadáver hasta el Cementerio de Colón, favor que agradecerán eternamente.

Habana 11 de mayo de 1926.

Los que suscriben, su esposo Luis Someillán y Vidal, sus hijos María Luisa, Luis (ausente) Nelia, Alfonso, Armando, Elisa, Margot y Alberto Someillán y Vidal, hijos políticos José Vidal y Pedro Quirós, sus hermanos Adolfo, Daniel y Blanca, nietos José Luis, Ernesto, Ofelia y Oscar Vidal y Someillán, Georgina y Luis Someillán y Lorenzo, Dr. Pedro Castillo.

P. 469. 1-d. 11.

ULTIMOS SUCESOS DE LA CIUDAD

CHAUFFEURS CIRCULADOS POR LA POLICIA

Por transitar con excesiva velocidad han sido circulados ayer, por la policía, los chauffeurs que conducían por distintas calles los autos siguientes: 7382, 9809, 19247, 5882, 19290, 18273, 987, 9126, 19574, 5288, 1977, 2355, 6008, 18701, 6777, 1451, 9775, 6111, 15007; 43, 16, omnibus de "La Compañía" 9044, 8, de "La Aurora", 7933, 16469, camión 4, del "Primer Modelo", 19, de "La Aurora", 11546, 4338 y 9267.

CON UN SOPLETE

En el Hospital Municipal, fué asistido Celso Iglesias Varela, natural de España, de 20 años, vecino de Rodríguez 92, de quemaduras por la cara y cuello, menos grave, que sufrió trabajando en el garage situado en San Francisco 17, al explotarle un soplete automático.

ARROLLADO

Antonio Camacho, de 46 años, vecino de Villegas 72, fué asistido en el segundo centro de socorro, de contusiones leves por el cuerpo, que le causó en San Miguel y Gervasio, al arrollarlo, un camión, cuyo chauffeur se dió a la fuga.

LA QUIERE DEGOLLAR

El vigilante 1164, arrestó a Constantino Suárez Rodríguez, de 26 años, soldado del Ejército y a Antonio Stiges, vecinos de Concepción y San Francisco, en Marianao, por acusarlo la señora Silvia Alvarez de la Riva, de 22 años, vecina de Lealtad 99, de que momentos antes la habían llamado por teléfono, manifestándole que la iban a cortar la cara y degollarla, al igual que le hicieron en otra ocasión.

Agregó que Stiges es su esposo, del cual está separada y Suárez, cuñado de aquél, por lo que teme lleven a vías de hecho la amenaza, pues se le presentaron más tarde en la casa haciéndole señas para que saliera, así como que la amenazaban con picarle el cuerpo con una navaja.

Ambos individuos negaron el hecho.

FUMADERO DE OPIO

Los vigilantes de la Quinta Estación de Policía 1272, 1819 y 675 arrestaron anoche en San Nicolás 85 a Alfonso Chabg, de Cantón, vecino de dicho lugar, que al registrarle le encontraron en un saco un pomo conteniendo opio. Cinco asiáticos más que se encontraban en la casa quedaron en libertad por no habérseles encontrado nada al registrarles.

AMENAZAS DE MUERTE

Josefa Trastos Gertor, vecina de Trocadero 27, pidió al vigilante 976 que arrestara a Andrés Abello Brosos, español, de 32 años, marinero y vecino del Hospedaje La Puerta del Sol, de Dragones y Monserrate al que acusó de haber amenazado de muerte al novio de su hija nombrado Jesús Núñez Sardiñas.

Al registrar a Abello se le ocupó un revólver calibre 32 con 7 cápsulas.

Quedó en libertad por disposición del doctor Saavedra, Juez de guardia anoche en unión del secretario señor Chaple y oficial señor Valdés Gómez.

DIO PARA PAGAR UN BILLETE FALSO DE 20 PESOS

El vigilante 750 de la Séptima Estación detuvo a Roberto Hernández Alonso, de Camagüey, de 21 años, empleado del Estado y vecino de San Francisco 9, en la Víbora, al que acusó el dependiente de la bodega situada en Finlay 142 de haberle dado un billete falso de $20, serie 6FB-206534 A, con el busto de Cleveland, en pago de un gasto hecho de 33 centavos.

Al detenido lo garantizaron varios individuos, entre ellos el Alcaide de la Cárcel, señor Chapelli, como un hombre honrado Quedó en libertad.

RECIBI OUN PELOTAZO EN LA CARA

En la casa de salud Canaria fué asistido de contusión en la región nasal con fractura de los huesos cuadrados, José del Pino González, español, de 25 años y ecino deC ristina 10, que en el taller de maderas de Vigía 10 recibió un pelotazo jugando al base ball. Tiró la pelota Eduardo Mon.

Asistió al lesionado el doctor Llanes.

MEJORAMIENTO DEL SERVICIO TELEGRAFICO

Terminamos hoy la publicación del interesante informe que la Asociación de Comerciantes de la Habana ha obtenido de la Dirección de Telégrafos, referente a las obras de mejoramiento que se están realizando en el ramo de Comunicaciones:

La Sección Radio, creada por la propia Ley de 2 de julio de 1925 que estableció la Secretaría de Comunicaciones, tiene bajo su inspección y control todas las estaciones experimentales y de divulgación artística trasmisoras y receptoras de radiotelefonía. Para ello cuenta, además del Jefe de la misma y un observador ficial, con un Inspector que es el encargado de medir y comprobar la sintonía o regularización técnica de cada estación autorizada de vigilar el funcionamiento de éstas con sujeción a las disposiciones de Ley. Existen actualmente sesenta estaciones radiotrasmisoras en la República y diez y ocho mil puestos radiorreceptores. Además con arreglo al Tratado de Londres de 1912, las inspecciones que realiza la Sección Radio se extienden hasta los barcos de todas las nacionalidades que visiten el puerto de la Habana, para comprobar el buen funcionamiento de sus aparatos Radiotelegráficos y su instalación conforme a lo prevenido en el referido tratado.

Con ocasión de la invitación dirigida al de Cuba, por el Gobierno de los Estados Unidos de Norte América, que anualmente viene celebrando Congresos Nacionales de Radiotelefonía, se designó por Decreto del señor Presidente de la República, No. 2269 de 6 de noviembre de 1925, un Delegado que representó a Cuba en la Cuarta Conferencia Anual que tuvo efecto en Washington, D. C., en 9 del referido mes de noviembre de 1925, siendo ésta la primera ocasión que Cuba toma parte y se hace representar en reuniones Internacionales de este orden.

La representación de Cuba ha resultado provechosa no tan sólo por las relaciones teóricas establecidas, sino también por los beneficios deducidos de la misma para el desarrollo y desenvolvimiento del servicio Radiotelefónico, los cuales beneficios resultarán medidas generales de orden técnico y legal, en Cuba lo mismo que en los países más adelantados en esta rama del saber humano.

La Academia de Comunicaciones viene funcionando en la preparación del personal técnico de Comunicaciones, a cuyo efecto cuenta con los profesores necesarios, uno para cada rama del servicio de la Secretaría. Cada curso se compone de doscientos cuarenta días del año. La Academia tiene un promedio de asistencia de cincuenta a sesenta alumnos.

Siguiendo la línea de progreso y desarrollo general en el servicio telegráfico se están terminando actualmente distintos proyectos de mejoramiento, entre los que citaremos en primer término el de la ampliación del Centro Telegráfico de la Habana, y sistema usado en el mismo, a cuyo efecto se ha construído una nave especial para el citado Centro Telegráfico en el propio edificio ocupado por la Secretaría de Comunicaciones, la cual nave ocupa una superficie de cuarenta y tres y medio metros de frente por 11'80 de fondo. La construcción de dicha nave es de sólidas condiciones y de estilo armónico con el conjunto del edificio. Esta construcción se ha efectuado con los propios recursos presupuestales de la Secretaría, sin afectar en nada los fondos del Tesoro. La parte técnica de dicha obra ha estado a cargo de Ingenieros de la Secretaría de Obras Públicas, facilitados por la misma a la de Comunicaciones. Una vez terminada esta obra, se procederá a variar, como antes se dice, el sistema telegráfico, instalando máquinas automáticas del sistema "Kleinschmidt", cuya trasmisión normal es de setenta y cinco palabras por minuto en el sistema Duplex, es decir, que una de dichas máquinas representa el trabajo de cuatro conductores o hilos telegráficos. De consecuencia la instalación de cada una de ellas, representa la construcción de cuatro líneas, y como que cada máquina de este sistema es operada por dos empleados en cada extremo colateral de la línea, representa asimismo la ventaja de necesitarse para el servicio de las mismas, la mitad menos de empleados operadores. Otra ventaja que representa este servicio, es el aprovechamiento del tiempo, en dos formas: Primera, por la mayor rapidez en la trasmisión como ya se cita y segunda, porque de ocurrir una interrupción en las líneas, mientras dure ésta, las máquinas continúan trabajando locamente; es decir, perforando la cinta trasmisora, que luego de reparada la avería son trasmitidas rapidísimamente, recuperando de esa suerte el tiempo perdido. Desde 1908 no se ha hecho nada o casi nada en la ampliación, y mejora de las líneas telegráficas de la República así como tampoco en el servicio, y esa obra de desarrollo y perfeccionamiento que requieren a la vez los progresos de la época las necesidades de la vida industrial y comercial del país en los días actuales, es la que se inicia ahora sin gastos adicionales en los presupuestos nacionales y de esta misma forma se continuarán hasta dejar dotada debidamente a la república de un sistema de comunicación telegráfica, rápida y eficiente.

LA MUJER CHILENA DEFIENDE LO QUE CREE SU DERECHO

Está decidida a competir con el hombre en todas las pruebas de humana actividad

VALPARAISO, mayo 10.—(U. P.) —La mujer chilena está determinada a adquirir completa y absoluta libertad compitiendo con el hombre en todas sus manifestaciones. A ello obedece la formación de la sociedad denominada "Sociedad Nacional por los derechos de la mujer" cuyos propósitos son convertir a la chilena en un factor determinante en la vida comercial del país. Se funda en la hipótesis de la aptitud que tiene la mujer chilena para ciertos y determinados empleos.

La organización se compone de un cuerpo directivo constituído por una presidenta, dos vicepresidentas, secretaria, tesorera y otros cargos y se divide en numerosos comités, que estudian las fases del complicado problema femenino industrial. Sus miembros se reclutan en todas las regiones del país.

Las resoluciones que han adoptado y por cuyo logro trabajarán, son:

Primera: La Sociedad debe auxiliar a la mujer chilena tratando de lograr su máximum de capacidad individual, en atención a su educación, posición social y habilidad particular.

Segunda: Tratará, con auxilio del Gobierno, de introducir en el país aquellas industrias que más se adapten al trabajo manual e intelectual de la mujer.

Tercera: Que con preferencia al hombre se la emplee para los empleos de secretaría y en los trabajos en oficinas bancarias en que puede desenvolverse.

Cuarta: Que el salario por sus servicios no sea menor del que se paga a los hombres.

Quinta: Que se aprueben por el Congreso leyes que equiparen a la mujer al hombre en cuanto al disfrute de derechos políticos.

Sexta: Que todas las mujeres que pertenezcan a esta sociedad tienen el derecho de disfrutar de los auxilios legales y comerciales que la misma sociedad establece.

AYUDAN LOS MEXICANOS A LOS HUELGUISTAS BRITANICOS

CIUDAD DE MEXICO, mayo 10.—(SR)—La Unión de Electricistas mexicanos ha tomado el acuerdo de dirigir un enérgico telegrama de protesta al Primer Ministro Baldwin, de la Gran Bretaña contra la actitud asumida por el Gobierno ante el conflicto minero que culminó en la huelga actual, acordando también la ayuda pecuniaria a los obreros británicos.

OTRO BOMBARDEO AEREO DE DAMASCO

JERUSALEN, mayo 11.—(S. R.) —Los aeroplanos franceses han bombardeado por segunda vez la ciudad de Damasco en su ofensiva contra los rebeldes drusos, causando grandes desperfectos.

UN CONTRABANDO DE DIEZ MILLONES DE PESOS

NUEVA YORK, mayo 10.—(S. R.) —Emil Wormser, uno de los ricos residentes en Riverside Drive y cinco de sus íntimos, han sido acusados en un contrabando de diez millones de dólares en licores. Están complicados además hombres muy preeminentes socialmente en Portchester y esta ciudad.

LA DANZA CLASICA DEL AMOR A ATENAS

ATENAS, mayo 11.—(S. R.)—Cuatro mil muchachas de la mejor sociedad ateniense marcharon por las calles y danzaron en público la "Danza del Amor", tal como se ejecutaba en la antigua Atenas hace cuatro mil años.

M.E.C.D. 2016

ANUNCIOS CLASIFICADOS

ULTIMA HORA

ANUNCIOS CLASIFICADOS DEL "DIARIO DE LA MARINA"

LISTA DE LAS AGENCIAS DE LOS ANUNCIOS CLASIFICADOS

Nº 1.—Vidriera de Tabacos. Obispo y Cuba.
Nº 2.—Vidriera de Tabacos. Oficios núm. 32.
Nº 3.—Puesto de Revistas y Diarios. Estación Terminal.
Nº 4.—Vidriera de Tabacos Café Marte y Belona.
Nº 5.—Vidriera de Tabacos. Café El Imperial, Galiano y Zanja.
Nº 6.—Almacenes "EL ENCANTO", Galiano y S. Rafael.
Nº 7.—Almacén EL AGUILA, (Víveres). Neptuno y Aguila.
Nº 8.—Panadería LA FLOR DE GALIANO. Galiano número 11.
Nº 9.—Farmacia SANTA AMALIA. Consulado y Animas.
Nº 10.—Vidriera "EL GALLO", Mercado de Colón 25.
Nº 11.—LA SORPRESA, Vidriera de Tabacos. Calzada del Monte y Arroyo.
Nº 12.—LA VILLA DE NOVELGAS, Víveres Finos. Belascoaín 118.
Nº 14.—Vidriera de Tabacos. Belascoaín y Reina.
Nº 15.—EL GATO BLANCO, Billetes. Belascoaín y Neptuno.
Nº 16.—Vidriera de Tabacos, Café Manhanttan. San Lázaro y Belascoaín.
Nº 17.—Guillermo Valdés. Barbería. Aramburo treinta y seis.
Nº 18.—Farmacia Dra. E. Alvarez. Concordia esquina a Infanta.
Nº 19.—Vidriera Café Moderno, Infanta y San Rafael.
Nº 20.—LAS AVENIDAS, Vidriera de Tabacos. Carlos III e Infanta.
Nº 21.—LA ESQUINA DE TEJAS, Vidriera. Monte 509 e Infanta.
Nº 22.—Manuel Montenegro, Víveres. San Francisco y Buena Ventura, Víbora.
Nº 23.—LA OFELIA, víveres. Teléfono: I-5538. Luz Caballero y Avenida Acosta.

INDICE POR SECCIONES DE ANUNCIOS CLASIFICADOS

	Sección.
ALQUILERES DE CASAS	1
ALQUILERES DEPTS.	2
ALQUILERES HABITS.	3
ANIMALES	4
AUTOMOVILES	5
BONOS Y CREDITOS	6
COMPRA-VENTA DE OBETOS	7
DINERO E HIPOTECAS	8
ENSEÑANZAS	9
EMPLEOS-Demandas	10
EMPLEOS-Ofertas	11
ESTABLECIMIENTOS	12
FINCAS RUSTICAS	13
FINCAS URBANAS	14
HOSPEDAJES	15
INSTRUMENTOS DE MUSICA	16
MAQUINARIA	17
MUEBLES Y PRENDAS	18
PARA EL HOGAR	19
PARA LAS DAMAS	20
PERDIDAS	21
SIRVIENTES-Demandas	22
SIRVIENTES-Ofertas	23
SOLARES YERMOS	24
SOLICITUDES. Varias	25
VARIOS. Agencias de colocaciones, etc.	26

1. ALQUILERES CASAS

Habana

MONSERRATE Y LAMPARILLA

Se alquila casa nueva, segundo piso departamento No. 7, compuesto de sala, comedor, 2 habitaciones y servicios modernos. Precio $75 y dos departamentos en la azotea con 5 habitaciones cada una. Informan Teléfono M-4054. U H 20893 13 my.

SE ALQUILAN

espléndidos bajos de Aguiar 118 entre Teniente Rey y Muralla, propios para almacén. Llave en los altos. Informan Avenida República 386, altos, U-4823. U H 19923 13 my.

SUBIRANA Y PEÑALVER

bajos con sala, comedor, tres cuartos, baño intercalado, calentador, cuarto criados, servicio, cocina. Precio: $60. Hay otros pequeños en $40 y $45. La llave en puesto frutas. U H 19762 11 my.

LOCAL, VIRTUDES NUMERO 79, ENTRE GALIANO Y SAN NICOLAS

Se alquila este hermoso local propio para establecimiento, se da contrato. Informa: E. Menéndez. Departamento 413. Aguiar No. 75. Teléfono M-7945. U H 20575 20 my.

SE alquila la casa San Lázaro núm. 100 (bajos), compuesta de sala, saleta, comedor, tres cuartos, baño intercalado, cocina, cuarto y servicio de criados, acabada de construir. Informan: Aguila 33. Teléfono M-4546. 21273.—13 my.

SE alquila el primer piso de la casa San José 5, casi esquina a Aguila, consta de sala, comedor, 3 cuartos, el primero con balcón a la calle, baño intercalado, cocina, cuartos de criados y servicios para los mismos. Informes Teniente Rey 5. Tel. A-7540. Las llaves en los bajos. Peluquería Michael. 21298.—15 my.

AGUILA 43 entre Virtudes y Trocadero. Se alquilan los espléndidos altos, primer piso, compuestos de amplia sala, recibidor, comedor, tres grandes habitaciones, dobles servicios y cocina de gas. Nunca falta el agua. La llave en los bajos. Informes Suárez y Cueto. San Ignacio 78. Teléfono: A-2704. 21295 14 my.

ALQUILERES DE CASAS

SALUD, 158

A dos cuadras del colegio La Salle alquilo altos, segundo piso, sala, saleta, dos habitaciones, baño intercalado. La llave en la bodega. Informes: Pocito 32. 21220 18 my.

SE ALQUILAN los altos de Virtudes 51 con sala, saleta, tres habitaciones y una alta. La llave en los bajos. Informan I-6148. 21281 11 my.

SE ALQUILA amplia nave Acosta 105 próxima a Egido. Módica renta. La llave en la bodega. 21309 19 my.

DESEA colocarse una joven española para criada de mano o para un matrimonio solo. Informan Teléfono FO-7652. Santa Rosa No. 5. 21310 13 my.

SE ALQUILA un piso bajo del moderno edificio Marqués González 14 entre Zanja y Salud con sala, recibidor, 2 habitaciones grandes, baño intercalado, comedor al fondo, cocina de gas y calentador. Llaves e informes Ferretería Belascoain y San Rafael M-9416. 21312 16 my.

PROPIOS para establecimiento se alquilan en Ayesterán y Desagüe, dos grandes locales adecuados para café, fonda y billares, esquina de mucho tránsito y junto a los talleres de la Compañía Litográfica. Informes San Lázaro 124. Teléfono A-2935. 21315 13 my.

SAN RAFAEL 66. Se alquilan estos lindos altos con hermosa sala, recibidor, 4 cuartos, un cuarto alto, baño espaciosa cocina, módico alquiler. Llave en el café de San Rafael y Campanario. Su dueño Cerro 574 3-4. Teléfono I-7749. 21333 15 my.

SAN NICLAS 179, una cuadra de Monte, para Reina, se alquila el primer piso. Sala, recibidor, tres cuartos grandes y uno chico, baño intercalado comedor al fondo, cocina de gas, servicio para criados, casa nueva y fresca, nunca falta agua. Informes en los bajos. 21387 13 my.

SE ALQUILA el tercer piso de la casa Lagunas No. 14 compuesta de sala, tres cuartos con baño intercalado comedor al fondo, cuarto de criados, cocina y servicio. Fabricación nueva, agua abundante. La llave en los bajos. Informes en Empedrado 49. Teléfono M-8535. 21362 14 my.

EN $34 altos Carmen 41. En $60.00 hermosos bajos, dos ventanas, Jesús María 73 y el segundo piso en $50.00 Informan Belascoain 648, altos. Teléfono M-6647. 21370 12 my.

SE ALQUILA el tercer piso de Lagunas 69, compuesto de sala, tres cuartos, baño intercalado comedor, servicio de criados y cocina. La llave en los bajos. Informes en Empedrado 49. Tel. A-8535. 21363 14 my.

ALQUILO altos San Miguel 179, D. Y. G. sala, comedor, tres cuartos, baño intercalado, cocina, servicios, cuarto criados $65, Llaves botica. Informan Mercaderes 27. A-6524. 21347 18 my.

ALQUILO altos Zanja 114. Sala, tres cuartos, comedor al fondo, baño intercalado, cocina, servicios, cuarto criados $65. Llaves botica. Informan en Mercaderes 27. A-6524. 21346 18 my.

SE ALQUILAN los altos de Villegas No. 16, entre Tejadillo y Empedrado compuestos de sala, saleta, tres cuartos, baño, cocina y servicios independientes. Tienen agua abundante por bomba-motor. Alquiler $75. La llave e informes en la bodega de la esquina de Empedrado. 21376 12 my.

PARA NUMEROSA familia o para alquilar por departamentos o habitaciones, ya sean para vivienda u oficina, se alquilan los frescos, modernos y bien situados altos de O'Reilly y Villegas. Tel. M-6241, Café El Paraíso. 21399 15 my.

NO PASE CALOR

En el Malecón, alquilo lujosas casas. Sala, comedor, cuatro cuartos, gran baño, etc. Alquileres reducidos. Si puede apreciar calidad, céalas. Echeverría, Marina o Aveo de Washington 16 Informan Teléfono F-1664. 21404 20 my.

ALTOS EN MISION

Se alquilan los altos de Misión 10, izquierda y bajos del número 8, con sala, comedor, dos cuartos y demás servicios. Informa Sr. Alvarez. Mercaderes 22 altos. El papel dice donde está la llave. 21390 14 my.

CERCA DE BELASCOAIN

Se alquilan los lujosos altos de la casa letra H. de San José 124, entre Lucena y Marqués González, con sala, saleta, tres habitaciones, salón de comer, cuarto de criado y doble servicio sanitario con calentador. Informa señor Alvarez. Mercaderes 22 altos. El papel dice donde está la llave. 21389 14 my.

SAN LAZARO 171

Se alquilan los bajos con sala, comedor, tres cuartos y demás servicios. Informa Sr. Alvarez, Mercaderes 22, altos. El papel dice donde está la llave. 21393 14 my.

SAN NICOLAS 171

Se alquilan los altos con sala, saleta, dos habitaciones y demás servicios. Informa Sr. Alvarez. Mercaderes 22, altos. El papel dice donde está la llave. 21392 14 my.

COMODA Y BARATA CASA

Se alquila en la calle de Agustín Alvarez número 20, a una cuadra del Nuevo Frontón y dos de Belascoain, con sala, saleta, tres habitaciones y demás servicios. Informa Sr. Alvarez. Mercaderes 22, atos. El papel dice donde está la llave. 21391 14 my.

ANIMAS 49

Se alquilan los altos con sala, comedor, cuatro cuartos, cocina de gas y demás servicios y un cuarto más en la azotea. Informa Sr. Alvarez. Mercaderes 22, altos. El papel dice donde está la llave. 21394 14 my.

MALECON. Verano, piso bajo, o alto, muy fresco, claro y agua abundante, sala, comedor, cuarto, cocina baño, elevador, amueblado o no. Malecón 56 entre Galiano. 21386 13 my.

EN MONSERRATE esquina a Tejadillo, frente al Parque de Zayas, se alquila a personas de moralidad, un segundo piso moderno, propio para corta familia. Informan en los bajos. Tel. A-6987. 21228 13 my.

SE ALQUILA alto, primer piso, San Miguel 118 entre Campanario y Lealtad, entrada independiente, sala, antesala, comedor, cinco cuartos, baño intercalado, servicio criados, cocina gas. Llave los bajos. Dueño, Prado 77 A, altos. A-9598. 21271 17 my.

ALQUILO los altos de la casa Monte 280. Sala, comedor, 3 cuartos, cocina, baño intercalado. Precio 60 pesos. Teléfono A-9735. 21330 13 my.

SE ALQUILAN los espléndidos bajos de la casa calle Cuba 31 entre Empedrado y O'Reilly, propios para almacén, oficinas o cualquier establecimiento. Informan Teléfono: FO-1387, la llave en la bodega. 212835 15 my.

ALQUILERES DE CASAS

PARA Billares. Local espléndido, se alquila muy barato. Informan en el mismo. San Ignacio 21 esquina a Lamparilla. 21292 13 my.

IMPORTANTE

Se alquilan cuatro locales esquinas para establecimientos en un grupo de setenta y dos casas recién construídas, en la manzana formada por las calles de Plasencia, Desagüe, Pajarito y Peñalver, a una cuadra de Infanta y tres de Carlos III: oportunidad sin igual para desarrollar un negocio de brillante porvenir con los 144 inquilinos de este bario residencial: condiciones ventajosas. Para informes: GOMEZ MENA, Habana 121. Teléfono M-7269.

E 1208 ind 1 my.

A LOS COMERCIANTES

Se alquilan los hermosos bajos de Habana 121, esquina a la calle de Muralla, el mejor lugar de la zona comercial de Muralla, propio para almacén, establecimiento oficina, etc. Precio razonable. Informes: Habana 121, altos. GOMEZ MENA. Teléfono M-7269.

E 1209 ind 1 my.

IMPORTANTE

Se alquila amplio local para establecimiento mercantil en la Calzada del Monte No. 254, frente al Mercado Unico. Sitio inmejorable. Precio razonable. Informa GOMEZ MENA. Habana 121. Tel. M-7269. Las laves en Manglar, Pasaje "B" 8, bajos.

E 1210 ind 11 my.

Cerro

CERRO 641, se alquila una casa con portal, sala, saleta, 4 hermosas habitaciones, comedor, baño intercalado, servicio de criado. Informan en el número 438-B. Teléfono M-9305. A 804.—14 my.

SE alquila una casa en Prensa y Washington, con sala, dos cuartos, comedor y sus servicios independientes. Informan en la bodega de la esquina. 21276.—15 my.

SE alquila una casita de mampostería, casi nueva, compuesta de sala, saleta y un cuarto, servicio independiente. Informan: Buenos Aires y Diana. 21302.—13 my.

ALQUILO una casa nueva, portal, sala, 2 cuartos, comedor, cocina, baño intercalado, con todos los accesorios, agua caliente, buen patio, en 40 pesos y también la dejo con muebles, lámparas, a personas de confianza por poco más. Informes en General Lacret esquina a Cortina, Perfecto Espina, muy cerca se alquila una accesoria de sala, cuarto, baño y cocina, 20 pesos. 21296.—13 my.

CERRO: SE ALQUILAN CASITAS, PIÑERA Y MARIANAO. PASAJE

a precio de situación. Sala, saleta, 2 cuartos y demás servicios. Llave Pasaje letra A. Informes Cristo 28, segundo piso. 21277 20 my.

SE ALQUILAN los modernos bajos de la casa Falgueras 4 1-2 B, casi esquina a San Pablo, Cerro, compuestos de sala, saleta, tres cuartos, baño intercalado y servicio para criados. Llave e informes Falgueras 6. 21325 14 my.

Jesús del Monte-Víbora

SANTOS SUAREZ 3½

Casi esquina a la Calzada, altos con sala, comedor, 4 cuartos, baño, cuarto de criados, servicios y cocina. La llave en el número 1. Precio $60. U H 19761 11 my

SE alquila casa, 3 cuartos, portal, cielos rasos y en proporción, Tamarindo y Dolores, letra D. bodega, en la misma informan, de 8 a 11 a. m. 21269.—14 my.

SE ALQUILA una casa de moderna construcción en la calle de Pérez esquina a Fábrica, Luyanó con portal, sala, 2 habitaciones grandes, baño y cocina. Gana $30. Las llaves en la bodega. Más informes M-9416. 21311 16 my.

SE ALQUILA la casa San Bernardino casi esquina San Benigno. Sala, comedor, tres hermosos cuartos, a una cuadra del parque Santos Suárez, recién pintada. A-6259. 21367 15 my.

Marianao

ALTURAS del Vedado, reparto Kohly, calle 26 esquina a calle 29, acera de la brisa, construcción moderna, acabado de fabricar, alquilo en $75 pesos con o sin muebles un chalet con garage, jardines y patios, bajos. Portal, vestíbulo, sala, comedor, pantry, cocina, cuarto criados con closet y baño criados. Altos, Terraza, vestíbulo, 3 dormitorios con 3 closet y baño completo con closet. Infrman en el mismo. U H 21020.—19 my.

SE ALQUILAN los altos de San Mariano 48. Se componen de sala, comedor, 4 cuartos, cocina y baño intercalado y sus correspondientes servicios en frente el Colegio Los Hermanos Maristas. Tel. I-3457. 21287 16 my.

MARIANAO. En $35 hermosa casa de esquina, Campa 19. Llave en la bodega e informan Belascoain 648, altos Tel. M-6647. 21371 12 my.

ALQUILO $30 mensuales casita de mampostería, fachada rústica, acabada de construir, portada del hipódromo, Marianao, o se vende $4.000 con $2,000 de contado, resto con facilidades de pago. Informan M-6844. 21411 18 my.

Vedado

SE ALQUILA el piso bajo de la casa calle 6 entre 23 y 25, Vedado, compuesta de sala, comedor, 4 cuartos, baño intercalado, cocina y servicio de criados. Entrada independiente etc. La llave e informes en la misma. 21282 15 my.

ALQUILERES DE CASAS

VEDADO. Se alquila casa calle L. entre 11 y 13 No. 117 y 119 a veinte minutos del centro negocios. Jardín cuidado, patio, lavadero, amplio portal sala, comedor, cocina gas, tres cuartos con lavabos, agua corriente, cuarto baño completo con calentador gas, cuarto y servicios criados con entrada independiente para estos. Instalación eléctrica y de gas. Precio ochenta pesos mensuales con buena garantía. La llave en la misma. Preguntar por Manuel. Informa Tel. F-1463. U H 21046 11 my.

SE ALQUILA chalet moderno, una planta, cuatro cuartos, tres baños lujosos; sala, vestíbulo, comedor, hall, garage, cuarto criados y chaufeur. Calle J No. 244. Informes F-1152. U H 21060 12 my.

F entre 27 y 29, lo más alto y fresco del Vedado, alquilo modernos altos, con todas las comodidades, vestíbulo, sala, terraza, salón de comer, cuatro habitaciones, hall, baño, cocina, pantry, cuarto y servicios criados, agua abundante. Precio módico. Informan bajos, Teléfonos M-1229 y F-2048. 21265.—20 my.

EN $45 se alquila los altos de la casa calle 26 entre 17 y 19 con sala, comedor, 3 cuartos, terraza, baño y servicios. La llave al fondo, habitación número 1. Teléfono F-1408. 21297.—16 my.

EN 21 No. 457 entre 10 y 12, Vedado se alquila una amplia y cómoda casa para entregar en Junio 15. En la misma informan. U H 21338 15 my.

EN LA ESQUINA de las calles 16 y 19, en el Vedado, se alquilan dos hermosos pisos altos, acabados de fabricar, compuestos de sala, terraza, hall tres grandes habitaciones, baño intercalado, agua fria y caliente, abundante; cocina de gas y comedor al fondo. Fácil y rápida comunicación. A una cuadra de los tranvías de las calles 23, 17 y 12. Informes en la bodega de los bajos. Precios con arreglo a la situación. 21232 18 my.

VEDADO. Se alquilan los cómodos bajos de la casa calle H 95 entre 9 y 11, a media cuadra de la Línea, acabados de pintar, compuestos de portal hermosa sala, cuatro hermosas habitaciones y dos más pequeñas, hall, galería, terraza al fondo y patio, espacioso baño, servicio completo de criados y garage para tres máquinas. Informan 7a. No. 167 entre J e I. 21234 18 my.

VEDADO. En módico precio, se alquilan los altos de la calle 5a. No. 44 y 44 1-2, a media cuadra del parque Villalón y frente al Colegio de los Dominicos, con hermoso portal, tres y cuatro habitaciones, buena sala y demás comodidades. Informan 7a. 167, bajos entre J e I. 21233 18 my.

SE VENDE o se alquila la casa calle C entre 29 y 31, en el Vedado. Se compone de sala, recibidor, hall, cinco cuartos y baño, comedor, pantry, cocina, cuarto y servicio para criados y garage. Su terreno mide 10 metros de frente por 50 de fondo. Informes Teléfonos A-2084 y F-1701. 21280 17 my.

EN LA CALLE B. 173 entre 17 y 19 se alquilan unos altos frescos y rebajados. Informan en los bajos. 21316 13 my.

EN EL MEJOR punto del Vedado, se alquilan los altos, acabados de fabricar de J. esquina a 17. Reunen todas las comodidades propias para persona de gusto. En los bajos informan 21317 13 my.

SE ALQUILA una casita alta con dos balcones a la calle, 4 departamentos. bañadera y cocina, todo por $25, es moderna, en lo más alto del Vedado. Zapata No. 21 entre A. y B, tranvías de Marianao y P. Central. 21383 13 my.

VEDADO. Alquilo los altos nuevos a 27 metros, calle 23: Montero Sánchez No. 16 entre 6 y 8, brisa, con sala, recibidor, tres cuartos baño intercalado, sala comer cocina. Y en la azotea dos cuartos más, servicio y lavadero. Informan al lado, bodega de 9 a 11 de 4 a 6. Teléfono F-2827. 21351 13 my.

SE ALQUILA la preciosa casa calle Seis entre 25 y 27, compuesta de portal, sala, saleta, hall, 4 habitaciones, salón de costura, comedor al fondo; baño intercalado, cuarto de criados y garage. La llave en la misma. Informan al Teléfono U-3270. U H 21350 12 my.

SE ALQUILAN los bajos de Línea No. 11 entre G y H, frente al placer, situado junto a la Avenida de los Presidentes, compuestos de sala, saleta, 12 habitaciones con lavabos, comedor, cocina, 2 baños y garage. Es propia para arrendar departamentos a familias. Puede verse de 8 a 11 y de 1 a 6. Informan Tel. U-3213. 21360 13 my.

2. ALQUILERES DEPTS.

Habana

SAN LAZARO esquina a Mazón, se alquilan departamentos, cuatro cuartos, baño intercalado, comedor al fondo, sala, gabinete. Informes F-1152. U H 21059 12 my.

ALQUILO departamentos Edificio Collazo, Malecón 250, y San Lázaro 254. Servicio elevador. Informes Teléfono M-3024. Se pueden ver a todas horas U H 18995 11 my.

NARCISO LOPEZ 4

frente al Muelle de Caballería, alquilo departamentos de dos y tres habitaciones con vista calle, con servicios y sin. Casa de orden. 21378 14 my.

MONTE 2-A

esquina a Zulueta. Alquilo amplios departamentos de dos habitaciones con vista a calle. También hay una habitación. Casa fresca y de orden. 21379 14 my.

EDIFICIO CORBON

El más céntrico, Industria 72 1-2, a dos cuadras de Prado. Espléndidos apartamentos con gran cuarto de baño, agua abundante, caliente y fria, servicio de criados, ascensor, día y noche y sereno en el interior. U H 19101 26 my.

DEPARTAMENTO. Se alquila un lujoso departamento en Crespo entre San Lázaro y Malecón, entrada independiente y baño privado. Informan Aguila 33. Teléfono M-4546. 21272 13 my.

APARTAMENTO BASARRATE

Para pequeñas familias. Recibidor, alcoba, lujoso babo privado, servicios de alumbrado y teléfono. Comidas a su vivienda. Confortables y ventilados, abundante agua. Visítelos y seleccione el suyo. Económicos. San Rafael 246, entre Basarrate y Mazón, una cuadra pasado de Infanta. 21308 15 my.

DESDE 50 a 80 pesos se alquilan magníficos departamentos con todo el confort en el edificio de Ayesterán y Desagüe, recientemente construído, a dos cuadras de Carlos III. Informes San Lázaro 124. Tel. A-2935. 21314 13 my.

EN CASA particular se alquila un departamento independiente con balcón, vista Angeles y Sitios, servicio sanitario, a familia de suma moralidad. También se alquilan habitaciones a hombres solos o matrimonio sin niños. Sitios 1, altos. 21388 18 my.

PARA OFICINAS. En la Bolsa de la Habana se alquilan varios departamentos, juntos o separados, todos muy frescos. Pueden verse todos los días y horas hábiles. Informes en la Secretaría. 21359 13 my.

ALQUILERES DEPTS.

Barrios

SE ALQUILAN

los cuatro apartamentos de la casa de Línea 77 A entre Dos y Cuatro, Vedado, situada a dos cuadras del Cine Trianón y Olympic. Dos líneas de tranvías por el frente y también servicio de autobús por la misma calle. Compuestos de amplio portal al frente, sala, recibidor, 4 cuartos dormitorio, dos baños intercalados, buen patio central, gran comedor al fondo, entrada independiente para criados, 2 cuartos para criados, servicio sanitario para criados, traspatio al fondo, en el garage, (sótano) con amplio espacio para limpiar las máquinas cómodamente. Precio de los apartamentos: de $135 a $150. Más informes: Nicolás Quintana. M-3193 y M-7434 U H 21247 13 my.

SE ALQUILAN dos apartamentos modernos. Sala, cuarto, cocina y servicio todo independiente en lo más alto del Vedado. Zapata 21 entre A y B, tranvías de Marianao y P. Central. 21384 13 my.

3. ALQUILERES HABTS.

Habana

CASA CARDENAS. Para familias. Escobar 117. Frescas y claras habitaciones, todas con lavabos de agua corriente y mucha agua. Todo nuevo, acabada de abrir. Cerca de la Iglesia del Sagrado Corazón. Comida excelente. Moralidad absoluta. Teléfono M-3383. Se admiten abonados. 21373 20 my.

EN CASA particular se alquila habitación con vista a la calle propia para matrimonio; otra para una persona Toda asistencia $10 semanales. Prado No. 33, altos. 21407 14 my.

EN PRADO 93, altos, del Café Alemán, alquilamos habitación para hombre solo en $10. Otra con balcón a la calle $15, amuebladas desde $20; apartamentos a precios reducidísimos. También alquilamos a diario con referencias. 21402 13 my.

HABITACION elegantemente amueblada, lavabo de agua corriente, hombre solo o matrimonio, no niños ni animales $30. Amistad 23, bajos entre Neptuno y Concordia 21412 18 my.

HABITACIONES con agua corriente, muebles de primera, buen servicio, se alquilan en la Casa de Llano, calle Tejadillo entre Aguiar y Cuba. Espléndidas, lujosos, económicas. 21345 25 my.

5. AUTOMOVILES

Ventas

SE VENDE un Chevrolet del 24, en buen estado, con cinco gomas en $220. Para verse Fernandina 62, de 7 a 9 a. m. y de 1 a 2 p. m. 21318 15 my.

GANGA. Hudson 7 pasajeros, con 5 gomas nuevas, garantizando su buen funcionamiento del motor. Verse e informes: Barcelona 13, Garage. 21357 13 my.

GANGA

SE vende a la primera oferta razonable, automóvil McFarlan tipo sport en magníficas condiciones. Puede verse en casa de Ulloa, por Carcel. Pregunten por Ricardo, su dueño: F-3089; señor Blanco. 21319 17 my.

7.—COMPRAVENTA OBJETOS

BRONCE DE ARTE

Se vende en $300 un bronce legítimo valorado en $1.000, es del escultor Arthur Bourgeois; fué premiado en París, motivo "El Hechicero de Serpientes". Puede verse en la vitrina de Lariot y Jurado. San Lázaro 180. 21301 13 my.

COCINA de gas, 4 hornillas, horno y asador, esmaltada de blanco y niquelados, poco uso, se da barata. Virtudes 63, altos. 21336 13 my.

CAJA de hierro marca Mosler, tamaño mediano, especial para todos los giros, se vende muy barata. Informan Mercado de Colón, por Monserrate, El Gallito. A 410 14 my.

8.—DINERO E HIPOTECAS

EMPLEE DINERO AL 12%

Comprando una casa de esquina en la Habana de las varias que yo tengo. Desde $10.000 a $50.000. P. Quintana. M-4735. 19345 12 my.

JOSE P. QUINTANA

Propietario

Dinero en hipoteca

Al 7 y 8 0|0 desde $500 en adelante, por 10 años pudiendo cancelar en cualquier tiempo con solo dos meses. Compra y vende casas, fincas, terrenos y establecimientos. Belascoain 54, altos, entre Salud y Zanja. Teléfono M-4735. 19346 27 my.

HIPOTECA

Necesito $22.000 en primera hipoteca, no corredores, Ballina, Manzana de Gómez 370. Tel. M-9510, de 9 a 11, de 3 a 5. 21244.—15 my.

SE TOMAN diez mil pesos en primera hipoteca sobre moderna casa en gran calle que vale más del doble. Sin corredor. Preguntar al Teléfono M-2668, de 1 a 5. 21372 12 my.

TOMO $1.000 al 12 0|0 para la Habana; $5.500 para la Víbora, esquina nueva, con establecimiento al 9 0|0 y $5.000 para Santa Amalia al 10 0|0 y $5.000 para el Caserío del Luyanó, esquina nueva al 9 0|0. Más datos, Trabadelo. Crespo y Animas, café, de 2 a 4 y de 8 a 10 noche. 21341 13 my.

9.—ENSEÑANZAS

ACADEMIA DE FRANCES, PIANO Y LABORES DE MANO

Clases colectivas y particulares, por Profesoras graduadas de París. Clases nocturnas de 7 a 9 p. m. Se dan también clases a domicilio. Calle 4 No. 253 entre 25 y 27. Tel. F-2658. 21284 10 jun.

POR SOLO $4.00 al mes podrá usted aprender inglés rápidamente. Garantía absoluta, gran rebaja para grupos de alumnos. Mrs. Soeb. Tel. A-8385 21354 13 my.

10.—EMPLEOS-DEMANDAS

Varios

SEÑORAS Y SEÑORITAS

Para darles ocupación en un trabajo cómodo, digno y bien retribuido por comisión, se invita a señoras y señoritas, que dispongan de algunas horas al día, a que vengan a tomar informes en el Departamento de anuncios clasificados del DIARIO DE LA MARINA.

12.—ESTABLECIMIENTOS

Ventas

REGIO salón de billares, dominó, bar situación inmejorable, con contrato o sin él, alquiler módico, se vende regalado. Informan A-2114. Bustamante. U H 20471 14 my.

ESTABLECIMIENTOS

TINTORERIA

Se vende muy barata, con buena marchantería, montada a la moderna, con paila de carbón e instalación completa, para más informes: Vives 144. 21260.—13 my.

VENDO puesto de frutas por no poder atenderlo a la primera oferta ya lo doy, no paga alquiler. San Francisco núm. 8, entre la Calzada y Delicias, Víbora. 21299.—16 my.

MAGNIFICO negocio. Por poco dinero se alquila un espléndido comedor bien amueblado, para dar comidas a numerosos abonados. Punto céntrico, cocina de gas. Consulado 100. U H 21231 13 my.

ESPLENDIDO negocio. A media cuadra del Parque Central, se vende un Café, lunch, cantina, buena marchantería y negocio de brillante porvenir. Su dueño tiene que embarcar y no puede atenderlo. Informan Villegas No. 22, bajos de 11 a 1. 21283 13 my.

SE VENDE una imprenta en Marqués de la Torre 48, J. del Monte, entre Pamplona y San Nicolás. Urge la venta por cambiar de giro. Su dueño de 9 a. m. a 4 p. m. No pierda esta oportunidad. 21293 13 my.

ATENCION BODEGUEROS

Vendo una bodega con más de $1.000 de existencias y vende $100 diarios Precio $7.500 a plazos cómodos. Informes Tel. U-1165. 21409 13 my.

13.—FINCAS RUSTICAS

Ventas

VENDO magnífica finca propia para crianza de ganado vacuno, lanar, de cerda, etc. Un kilómetro de carretera; tierras coloradas de fondo, alguna piedra, seis pozos, uno con equipo motor 9 P. H.; bomba 3", casi nuevo todo 5.000 palmas, 5.000 hoyos plátanos, criollos mayoría. Guayabales, 80; 80 mesanas yuca, de saca; una caballería caña; más de dos caballerías monte, 6 yuntas bueyes; cuatro carretas; varios arados; 25 puercos. Situación: distrito judicial San Antonio los Baños, $16.000. Informes: Alfredo M. Lago, Maceo 1 Teléfono 87. San Antonio los Baños. 21249.—13 my.

VENDO preciosa finca de recreo, todo confort, quince minutos ciudad, por carretera o tranvía. Notaría doctor Marill. Habana 98. M-4350. 21377 25 my.

14.—FINCAS URBANAS

Compras

COMPRO casa en la Habana de Belascoain al mar, que no pase de $5.000 No importa que sea antigua. Trato en el día si me conviene. Llame al M-2874. 21403 13 my.

Ventas

EN LA CALZADA DE INFANTA GRAN ESQUINA

Mide 50x49 metros, en total 2,450 metros de terreno. Tiene fabricada 9 casas y una esquina; están rentando $700 mensuales. Precio a 50 pesos el metro de terreno y fabricación. Trato directo con interesados.

EN LA CALZADA DE INFANTA

Vendo gran lote de terreno. Mide: 55.50 metros con frente a Infanta, propio para hacer varios edificios, en total tiene 3.200 metros. Precio a $70 el metro. Se pueden dejar en hipoteca la cantidad que se desee.
Informa: M. DE J. ACEVEDO
Notario Comercial
Obispo 59, altos
Tel. M-9036
E 1197 3 d 11 my.

CERCA DE INFANTA

A 20 metros de Infanta, calle de Cádiz, vendo una casa de sala, saleta, 3 cuartos, baño y servicio. Precio $6.500. Ballina, Manzana de Gómez 370. Tel. M-9510, de 9 a 11 y de 3 a 5. 21242.—15 my.

CALZADA DEL CERRO

Casa de zaguán, portal, 4 cuartos, sala y comedor, buen baño. Precio $14.000. Ballina, Manzana de Gómez 370. Tel. M-9510, de 9 a 11 y de 3 a 5. 21245.—15 my.

EN LO MEJOR DE LA CALLE DE NEPTUNO, PROXIMA A BELASCOAIN

Vendo gran edificio de 3 plantas. Mide 11.42 metros de frente, en total 405 metros de terreno. En total son 6 casas, cada una de sala, recibidor, 4 cuartos, baño intercalado, comedor al fondo, un cuarto y servicios de criados. Todos exactamente iguales. La fabricación es de primera, techos monolíticos, cielos rasos instalaciones de agua caliente y fria en toda la casa, cocinas de gas en todas ellas. Renta en total el edificio $650 mensuales. Precio y condiciones, trato directo con interesados.
Informa: M. DE J. ACEVEDO
Notario Comercial
Obispo 59, altos
Tel. M-9036
E 1200 3 d 11 my.

EN LA CALLE DE NEPTUNO DE GALIANO A BELASCOAIN

Vendo espléndido edificio que mide 9.50x34 metros, en total 317 metros. Bajos: comercio con contrato. Altos, 8 casas, de sala, recibidor, comedor, 3 cuartos, con baño intercalado, cocina y servicios. Rentan $675 mensuales. Edificio de construcción moderna, fabricación de primera con techos monolíticos. Precio $100,000. Directo con perinteresada.
Informa: M. DE J. ACEVEDO
Notario Comercial
Obispo 59, altos
Tel. M-9036
E 1193 3 d 11 my.

EN LA CALLE DE ANIMAS DE GALIANO A BELASCOAIN

Vendo una casa de una planta. Mide 7.50 metros de frente, en total 260 metros. Se compone de sala, recibidor, comedor, 4 cuartos 2 cuartos altos con baño y servicios fabricación en buen estado loza por tabla. Precio a $100 el metro. Trato directo con interesados.
Informa: M. DE J. ACEVEDO
Notario Comercial
Obispo 59, altos
Tel. M-9036
E 1196 3 d 11 my.

FINCAS URBANAS

EN LA CALLE DE NEPTUNO PASADO BELASCOAIN

Gran casa de dos plantas. Mide su terreno 12.50x33 metros, 425 metros. Se compone de sala, recibidor, comedor, 5 cuartos, baño y servicios sanitarios. Fabricación moderna. Renta $400 mensuales. Precio: $45.000.
Trato directo con interesados.
Informa: M. DE J. ACEVEDO
Notario Comercial
Obispo 59, altor
Tel. M-9036
E 1195 11 my.

EN LA CALLE DE NEPTUNO PASADO BELASCOAIN

Vendo edificio de 2 plantas: mide 7 metros de frente, en total 240.31 metros de terreno. Planta baja, se compone de sala, saleta, comedor, 4 cuartos, baño, cocina, 1 cuarto baño y servicios de criados. Altos, sala, saleta, comedor, 5 cuartos, baño, un cuarto de criado con baño y servicios. En todos los cuartos hay lavabos. La fabricación es de primera, con techos monolíticos. Renta $250 mensuales. Precio $45.000. Trato directo con interesados.
Informa: M. DE J. ACEVEDO
Notario Comercial
Obispo 59, altos
Tel. M-9036
E 1199 3 d 11 my.

EN LA CALLE DE SAN RAFAEL PASADO BELASCOAIN

Vendo gran edificio de 3 plantas. Mide 14 metros de frente; en total 441 metros. Se compone cada piso de 10 departamentos, cada uno de sala, comedor, y cuarto, baño. En total 30 departamentos en todo el edificio. La fabricación es de primera, escalera de mármol, techos monolíticos, instalaciones eléctrica y telefónica, agua caliente y fría en toda la casa. Renta $1.025 mensuales. Para precio y condiciones, trato directo con personas interesadas.
Informa: M. DE J. ACEVEDO
Notario Comercial
Obispo 59, altos
Tel. M-9036
E 1198 3 d 11 my.

GRAN CASA MODERNA DE TRES PLANTAS EN GERVASIO CERCA DE SAN LAZARO

Vendo en Gervasio a media cuadra de San Lázaro en la acera de la sombra, preciosa casa moderna, de tres plantas. Mide 7x25; total 146 metros La vendo por lo que me la tasen y renta $250. Informan Vidriera del café El Nacional. San Rafael y Belascoain. Tel. A-0062. A-2319. Sardiñas y López.

CASA EN GERVASIO ENTRE SAN RAFAEL Y SAN JOSE ANTIGUA MIDE 7x16 MUY BARATA

Vendo en la calle de Gervasio entre San Rafael y San José, casa antigua de dos plantas y media, con una medida ideal 7x16; venga a verme. Urge su venta por asuntos de familia. Informan Vidriera del café El Nacional San Rafael y Belascoain. Teléfonos A-0062. A-2319. Sardiñas y López. 21229 15 my.

CASA MODERNA EN LA CALLE DE VIGIA 6x24 RENTA $55 EN $6,500

Vendo en la calle de Vigía y Romay una casa completamente moderna. Mide 5 1-2 por 24, renta $55 en $6,500. Puedo dejarle $3.000 en hipoteca al 8 0|0. Es un buen negocio. Lo mismo para renta que para vivirla. Vidriera del café El Nacional. San Rafael y Belascoain. Tel. A-0062. A-2319. Sardiñas y López.

EN EL VEDADO CALLE H Y LINEA CASA DE DOS PLANTAS 10x23 EN $19,500

Vendo en la calle H casi esquina a Línea, una casa de dos plantas. Mide 10x23, es un gran negocio comprar esta casa en $19.500 por el punto que ocupa, punto alto, fresco y ventilado, para estos meses de verano no tiene precio. Vidriera del café El Nacional. San Rafael y Belascoain. Teléfono A-0062. A-2319. Sardiñas y López. 21229 15 my.

ALQUILO en Santos Suárez, varias esquinas para establecimientos y una casita en $27. Pida más informes a los Teléfonos I-3688 y A-0208. Infante. 21382 13 my.

VENDO pegada a Reina, modernísima casa, sala, comedor, dos cuartos, baño completo; cocina gas, calentador, igual altos, fabricación primera de primera, acera sombra, fresquísima, nueva, nunca falta el agua, renta el 10 0|0. Puede dejarse la mitad en hipoteca al 7 0|0. Informa Sr. Gómez. Gervasio y San José, Botica. Teléfono A-4672. U H 21374 13 my.

$22.00 CHALECITO fresquísimo a una cuadra de la Calzada de Arroyo Apolo, calle Martí y Gómez. Portal, sala, comedor, 2 cuartos, cocina, servicio y patio. 21396 3 my.

CENTRO de la Habana, cerca nueva avenida del Puerto, vendo o arriendo casa moderna, tres plantas 28 habitaciones propia para hotel u oficinas. Precio de ganga. Urge venta. Trato: Tejadillo 12. Sr. Llano. 21344 15 my.

SANTOS SUAREZ. Vendo casa a plazos de portal, sala, saleta, seis cuartos, de 4 por 4, baño, hall, cocina, calentador, garage, frente doble línea; su precio $14.000, cuatro mil contado, resto fácil pago. Durege 88 esquina Santa Emilia. Tel. I-2647. Villamarín. 21239 13 my.

CASA a plazos. Vendo en Santos Suárez, frente a doble línea, casa de jardín, portal, sala, comedor, 3 cuartos, baño regio, hall, cocina, con calentador, servicio criados, patio, entrada independiente, preparada para altos. Vale más de 12,000 pesos; la doy en $9.000 con $2,500 contado y el resto a razón de $60 mensuales. Durege 88 esquina a Santa Emilia. Tel. I-2647. Villamarín. 21238 13 my.

15.—HOSPEDAJES

Casas de Huéspedes

GRAN CASA de huéspedes. Habitaciones amuebladas, comedor, comidas a domicilio. Servicio esmerado. San Lázaro, 178. A-1751. 21331 13 my.

15.—HOSPEDAJES

GRAN CASA PARA FAMILIAS

Aguila 113 esquina a San Rafael. Situación inmejorable. Habitaciones con baño privado. Mesa selecta. Moralidad absoluta. Hay habitaciones muy frescas en la azotea a precios módicos. U H 20206 13 my.

Hoteles

HOTEL MANHATTAN

—¿Por qué los americanos prefieren y llenan este hotel?

—Pues por la sencillísima razón de que, además de darles buen trato y mejor precio, está provisto de todas las comodidades y exigencias modernas. Huelga decir que, por su situación, es uno de los más frescos de la ciudad. Si le gusta vivir con desahogo venga a separar su departamento. Belascoain y San Lázaro. Propietario A. Villanueva. Telf M-7924 E 1043 31 my.

VIVA CENTRICO Y CON COMODIDADES HOTEL SAN CARLOS

Brinda a usted esta oportunidad. Habitaciones con baño, ducha y todo servicio desde $30 al mes. Excelente comida a la española y criclla a precios sumamente económicos. Plaza de las Ursulinas. M-7918. M-7919. 21297 25 my.

HOTEL MAJESTIC

Belascoain 5. Teléfono Centro Privado M-9845. El más fresco de los hoteles de la Habana. El hotel preferido por las familias de la Capital por su moralidad, servicio esmerado y lujo en su mobiliario. Departamentos especiales para novios en su luna de miel. Especial atención en Banquetes para bodas y bautizos. El comedor más fresco de la Habana, por estar situado en el útimo piso del hotel, en su amplia terraza desde donde se divisa el panorama más bello de la ciudad. 250 habitaciones con 250 baños. Agua caliente y teléfono en todas las habitaciones 21355 18 my.

18. MUEBLES Y PRENDAS

Ventas

EN SUAREZ, 43 Y 45

entre Gloria y Apodaca, están realizando todas las existencias de muebles, a precios tan bajos que nadie sale sin llevar algo. En esa misma casa, "LA ZILIA", alquilan pianos a precios de situación. También se están deshaciendo de las ropas de etiqueta por el mismo procedimiento: "echando la casa por la ventana". Venga hoy y se convencerá de lo que dejamos dicho. Suárez, 43 y 45. E 1042 31 my.

JESUS DEL MONTE, en la calle Reyes, se venden unos muebles, su juego de cuarto completo, una mesa de comedor, seis sillas, dos lámparas, todo modernos. 21266.—13 my.

POR EMBARCAR vendo unos muebles de poco uso. Informan Velázquez letra B entre Luco y Justicia. 21385 12 my.

20.—PARA LAS DAMAS

LA CASA DE LOS VESTIDOS ALMACENES BELLITA

Tenemos a la venta en nuestros almacenes de Neptuno y Amistad, la más primorosa y de más alta creación en cuanto a vestidos de señoras y señoritas se refiera con los modelos más chic así como en colores y tonos de la actual temporada veraniega; desde el ínfimo precio de $2.98 en adelante en colores firmes y de última moda. Neptuno y Amistad. No olvidarse. 21323 20 my.

21.—PERDIDAS

PERDIDO en un ford unos espejuelos de carey; se gratifica espléndidamente al que los devuelva al Hotel Inglaterra, hoy sin falta. D. Aboy. 21236.—12 my.

Personas

SE desea conocer el paradero del señor Bautista Vázquez Vilela que estuvo establecido en la calle de Animas 54 hasta el día 3 de mayo. Se suplica a cualquier persona que sepa su paradero avise a Manuel Paz, Animas 54 o Teléfono A-6505. 21251.—13 my.

SE DESEA saber el paradero del joven José Miguel Ortega Ortega, que en el mes de Junio ingresó en la compañía de carruseles de Manuel Perdomo. Lo solicita su madre Guillermina Ortega que reside en Güira de Melena. 21321 12 my.

22.— SIRVIENTES-DEMANDAS

Criadas de mano

SE solicita, en Baños núm. 192, entre 21 y 19, una criada de mano. Sueldo $25 ropa limpia y buena cama. 21262.—13 my.

NECESITO una muchacha para la limpieza de dos habitaciones y lavar alguna ropa. Informan: Virtudes 137 bajos. 21254.—13 my.

CRIADA de mano, solicito criada de mano muy limpia, que sepa servir y con referencia de las casas donde haya trabajado. Teléfono FO-1338. 21306.—13 my.

MANEJADORAS, se solicita una manejadora de color que sea limpia y con referencias de las casas donde haya trabajado. Teléfono FO-1338. 21307.—13 my.

SE solicita una criada de cuartos, se requiere traiga carta de recomendación de familia conocida, donde haya prestado sus servicios, si así lo hace, se le dará buen sueldo. Calzada 120, entre 6 y 8, Vedado. 21300.—13 my.

SE SOLICITA una criada joven para limpieza de 8 a 12. Sueldo $15.00. Paseo 19 entre Línea y Once, Vedado 21339 13 my.

EN JESUS DEL MONTE 43, se solicita una jovencita de 12 a 14 años, para cuidar un niño y hacer un poco de limpieza. Sueldo $10. 21278 13 my.

SE SOLICITA Governess de mediana edad, que hable inglés, para ir a un Ingenio y cuidar de un niño de 5 años. Informan en el Hotel Inglaterra, habitación 103. 21313 13 my.

NECESITO una criada para cuartos y un buen criado de mano $30 cada uno. También un muchacho para fregar $15. Compostela 58, bajos. 21349 12 my.

SE SOLICITA una criada de mano. Jesús María 57, altos. 21365 13 my.

EN SANTA EMILIA 172, Reparto Santos Suárez, se solicita una criada para los dos servicios. Sueldo $20.00. 21410 13 my.

SE SOLICITA una criada de mediana edad para habitaciones y manejadora. G y 23. Vedado. 21358 13 my.

M.E.C.D. 2016

MAS ANUNCIOS DE ULTIMA HORA

SIRVIENTES-DEMANDAS

Cocineras

SE DESEA muchacha española para cocinar y limpiar. Precio convencional. Calle 16 entre 5a. y 7a. Avenida. Reparto Miramar. 21369 13 my.

SEÑORA con una niña de 8 años, desea colocarse para la cocina. Sol 12. Tel. M-4054. 21352 13 my.

Varios

NECESITO cantinero que hable inglés y español. Café Compostela y San Isidro. Glass. 21328 14 my.

23.—SIRVIENTES-OFERTAS

Criadas de mano

SE OFRECE muchacha española para cuartos, costura, atenciones de la señora, el orden de ropas, cualquier cargo importante, es fina, buena educación, acostumbrada al servicio fino Sabe trabajar, planchar ropa fina de señora; tiene informes. A-9133. Empedrado 60. U H 20775 10 my.

UNA JOVEN española desea colocarse de criada de mano en casa particular. Es fina, honrada y trabajadora. La casa donde trabajó dos años la recomienda; si la necesitan llamen al Tel. F-2375. U H 20949 10 my.

SE desean colocar tres muchachas para criadas de mano o manejadora. Teléfono 7143. Peñalver 32. 21254.—14 my.

DESEA colocarse una española para cuartos, entiende algo de cocina y zurcir, no le importa salir de temporada y lo mismo se coloca de criada de mano para un sencillo matrimonio. Informan: Tel. M-8011. 21241.—13 my.

UNA JOVEN española desea colocarse de criada o manejadora. Informan: Factoría 49, altos, habitación 37. Tiene referencia. 21257 13 my.

DOS JOVENES españolas desean colocarse; una de criada de mano y otra criada de cuarto o manejadora. Dirigirse Teléfono A-2417. 21290 13 my.

DESEA colocarse una muchacha española para cuartos y coser, corta y cose muy bien. Informan Cristo 26. Tel. M-2498. 21291 13 my.

DESEA colocarse joven española de criada de mano o para el comedor, entiende de cocina y sabe cumplir con su obligación. Informan Lagunas 62 Tel. A-1663. 21324 12 my.

SE COLOCA señora española para todo servicio de matrimonio solo o de manejadora. Desea casa de buena familia. Informan Acosta 22. 21329 13 my.

DESEAN colocarse dos jóvenes españolas en casa de moralidad, bien para criada de mano o cuartos, manejadora Tienen referencias. Informan en Palatino, Mireles letra B. Tel. I-2791. 21332 13 my.

JOVEN española con recomendaciones y las garantías que se pidan se ofrece como sirvienta para habitaciones o comedor. Sabe coser muy bien Informes Teléfono A-0646. 21334 13 my.

OFRECESE joven de 17 años para manejadora de niño pequeño; ha de ser casa de toda moralidad. Para hablar a su padre Tel. M-5461. 21335 13 my.

DESEA colocarse una joven española para cuartos o comedor, es formal y trabajadora, lleva tiempo en el país. Informan Monte 333. Tel. A-5537. 21380 12 my.

DESEA colocarse una muchacha española para habitaciones. Tiene quien la recomiende, en las casas donde ha trabajado. Se prefiere en el Vedado. Informan Tel. M-4619. Estrella 32 altos, esquina a Rayo. 21364 14 my.

SE OFRECE una joven española para criada de mano, acostumbrada a servir y cumplir con su obligación. Tiene familia en el comercio que la garantiza y referencias. Desea digan por el teléfono condiciones. Informan Almacén de Víveres, Víctor Muñoz 143 M-3546. 21361 13 my.

DESEA colocarse una joven española para criada de mano o cuartos. Sabe coser. Lealtad 152. Tel. A-4111. 21348 13 my.

SE OFRECE una española de criada de mano o manejadora. Lleva tiempo en el país; es muy formal. También sabe algo de cocina, siendo para corta familia. Informan calle 2 número 292. Tel. F-5835. Vedado. 21342 13 my.

DESEA colocarse una muchacha de criada de mano o manejadora; sabe cumplir con su obligación y tiene buenas referencias. Villegas 76 bajos. 21340 13 my.

SE OFRECE buena sirvienta española para habitaciones y costura, atenciones de señora, orden de ropas, cualquier cargo importante, está acostumbrada al servicio fino de buenas casas y con informes, sabe planchar ropa fina de señora. Informan Tel. A-9133 U H 21375 13 my.

DESEA colocarse una joven española de criada de mano. Tiene referencias de las casas donde ha trabajado. Teléfono F-4097. G y 25. Vedado. 21398 13 my.

Criados de mano

UN JOVEN español desea colocarse de criado de mano en casa particular Es fino y la casa que trabajó 2 años lo recomienda; si lo desean llamen al Tel. F-2375. U H 20948 10 my.

PARA criado de mano, sereno, sea casa particular o establecimiento, "fonda particularmente" o café, peninsular da buenas garantías. Informes: Monte 163, La Unión. Honradez acrisolada. 21248.—15 my.

CRIADO fino, buena presencia, inmejorables recomendaciones, sabiendo planchar ropa de caballero, ofrécese. Tel. F-1586. 21237 13 my.

JOVEN español, de buena presencia, y buenas referencias de casas que trabajó, se ofrece para criado de mano, sabe servir la mesa a la rusa o cualquier estilo, camarero, sabe de cocina, lavar ropa a máquina y planchar fluses. También se ofrece para portero, sereno, cobrador u ordenanza. No le importa salir fuera de la Isla, iría con familia al Norte o a Europa. Avisen Tel. FO-1726. 21246 13 my.

SE OFRECE criado de mano, español Sabe cocinar y repostería, es fino y educado. Tiene recomendaciones. Teléfono A-9466. U H 21259 12 my.

UN JOVEN español desea colocarse de criado de mano en casa particular, es fino y tiene buenas referencias de casas donde ha trabajado. Informan: Tel. I-7259. 21327 13 my.

Cocineras

SE desea colocar una cocinera y repostera; saben muy bien su obligación. En Baratillo número 3. Pregunten por Ricardo. Tiene buenas referencias. 21224 15 my.

PARA cocinar solo, desea colocarse una señora de mediana edad. Informan en San Miguel número 144. 21256.—12 my.

SE ofrece una cocinera de color de 20 a 25 pesos de sueldo. Informan: Gervasio 83 altos, habitación núm. 25. 21305.—12 my.

UNA cocinera repostera, desea casa de moralidad, tiene quien la garantice y gana buen sueldo, razón calle A núm. 259, entre 25 y 27. Teléfono F-2006. 21303.—13 my.

UNA cocinera de color, de mediana edad, con buena recomendación para una corta familia. No tiene inconveniente dormir en la casa. Informan en el Tel. F-1950. 21226 14 my.

SIRVIENTES-OFERTAS

DESEA colocarse una cocinera de color, sabe cumplir con su obligación. Informan en la calle I No. 14 entre 9 y 11. Vedado. 21294 13 my.

DESEA colocarse señora peninsular, de mediana edad, solo cocina. Cocina española, criolla, hace postres, es limpia, formal, dormir fuera. Gana $35. Desea casa seria. Tel. I-7873. 21168 13 my.

DESEA colocarse una cocinera repostera. Lleva 10 años en el país, hace plaza, va a cualquier lugar, es muy limpia. No gana menos de $30. San Benigno 71 entre Cocos y Encarnación J. del Monte. Solar. 21285 12 my.

SE COLOCA una cocinera de color, que sabe cumplir con su obligación, con referencia. Para tratar, paguen los viajes. Tel. I-3303. Cerro. 21320 12 my.

COCINERA del país desea colocarse en casa particular o del comercio, sin grandes pretensiones, sabe repostería y no tiene inconveniente ir al campo. Es hombre solo. Teléfono M-7447. 21326 13 my.

DESEA colocarse una cocinera asturiana. Sabe toda clase de platos y postres y comprar. No duerme en la colocación. Bernaza 45, bajos. 21337 12 my.

DESEA colocarse una buena cocinera en casa de moralidad. Cocina a la española y criolla, es limpia, ha trabajado en buenas casas. Duerme en la colocación. Informan Sol 8. Teléfono A-8082. 21356 13 my.

UNA Señora peninsular, de mediana edad, desea colocarse de cocinera: lo mismo cocina a la española que a la criolla y puede ayudar en el tragín de la casa. Cocina para un matrimonio. Tiene recomendación de donde ha trabajado. Virtudes 48, bajos. 21353 12 my.

DESEA colocarse una señora de mediana edad para cocinera, una cocina chiquita o para lavandera. Informan Corrales 189, accesoria B. 21343 13 my.

Cocineros

DESEA colocarse un cocinero asiático joven, sabe cocinar española, criolla y francesa, hace repostería. Informan Tel. F-1993. Calle 8 y 25, Vedado. 21286 12 my.

SE OFRECE un cocinero del país, cocina a la española y a la criolla, para fonda o casa de huéspedes. Pregunte por Domingo, Cienfuegos 14. Tel. A-7796. Sale por el campo. 21289 12 my.

DESEA colocarse un cocinero repostero y un buen chauffeur. Los dos tienen referencias y no tienen pretensiones. Aceptan sueldos modestos. Teléfono A-4265. U H 21196 11 my.

Chauffeurs

DESEA colocarse un joven peninsular de chauffeur de casa de comercio. Tel. I-2793. 21368 13 my.

CHAUFFEUR español desea colocarse en casa de comercio o particular. Tiene buenas referencias. Informan en Obrapía 56. Tel. A-3488. 21366 13 my.

SE OFRECE chaufeur español con 10 años de práctica para casa particular o comercio. Informes Salud 31. Teléfono A-3981. 21395 3 my.

CHAUFFEUR mecánico español, persona seria y formal, diez años de práctica, buenas referencias, desea colocación. Informa: García, Teléfono A-1910, 7 a. m. a 7 p. m. 21250.—13 my.

CHAUFFEUR, se ofrece para casa particular o del comercio, maneja toda clase máquinas con recomendaciones, cumplidor y aseado. Llamen al Tel. F-2642. 21267.—13 my.

UN chauffeur español, desea una familia que se embarque al extranjero para viajar con ellos, razón en el Teléfono F-2006. 21304.—13 my.

Varios

SE OFRECE una señora para lavandera. Informan Factoría 86 letra A. 21240 13 my.

SE OFRECE un español de mediana edad, educado, para cualquier trabajo en casa particular, práctico en jardinería y cocina. Sabe las cuatro reglas. Tiene las mejores referencias. Informan Santa Clara 16. Tel. A-7100. 21279 13 my.

A LOS comerciantes o propietarios Ofrece sus servicios persona solvente y honrada para toda clase de cobros o administración de algún negocio con las garantías necesarias. Diríjase personal o escrito a José González. Aguiar 3 1-2, bajos, al lado de la carnicería. 21288 15 my.

24.—SOLARES YERMOS

Ventas

EN LA CALZADA DE AYESTERAN, GRAN ESQUINA

Mide con frente por Ayesterán 20.10 metros y 16.45 metros a otra calle en total 285.38 metros de terreno. Precio a $55 metro. Trato directo con interesados.

EN LA CALZADA DE INFANTA, PROXIMA A CARLOS III

Vendo un lote de terreno que mide 7 metros de frente, en total 182 metros. Precio a $85 el metro. Directo con interesados. Informa:

M. DE J. ACEVEDO
Notario Comercial
Obispo 59, altos
Tel. M-9036
E 1201 3 d 11 my.

EN LA CALLE DE ENNA Y CONCHA, PARCELITA 7x27 VARAS EN LA MISMA ESQUINA

Vendo en la calle de Enna a 10 metros de la esquina de Concha, una parcelita de terreno que mide 7x27 varas, todo relleno y los cimientos hechos para fabricar en seguida. Tiene en hipoteca $1.200 con $900 de contado. Puede usted comprar y fabricar en seguida este solarcito y tener casa propia para no pagar más alquiler. Vidriera del Café El Nacional. San Rafael y Belascoain. Tel. A-0062 y A-2319. Sardiñas y López.

EN LA CALLE DE ENNA ENTRE LUCO Y JUSTICIA CASA MODERNA 6x24 EN $4,500 RENTA $40.00

Vendo en la calle de Enna entre Luco y Justicia una casa moderna compuesta de portal, sala, comedor y tres cuartos y servicio, techos monolíticos renta $40 en $4.500; es un regalo. No lo piense, no hay nada mejor ni más barato que esto. Vidriera del café El Nacional. San Rafael y Belascoain. Teléfono A-0062. A-2319. Sardiñas y López. 21229 15 my.

PRECIOSA PARCELA YERMA EN EL CENTRO DE LA HABANA

En Animas, acera de la sombra casi esquina a Galiano, vendemos una preciosa parcelita de 221 varas cuadradas, de 6.50 de frente por 34 de fondo, al precio de ocasión de $75.00 vara. Tiene pluma redimida; podemos dejar algo en hipoteca y facilitamos hasta veinte mil pesos al 7 0|0 para construir en la misma. Otros informes de 1 y media a 4.

C. I. H.
DEPARTAMENTO DE VENTAS
CUBA 16
1174 3 d 11

SOLARES YERMOS

SE vende un gran solar en la hermosa Avenida 12, Ampliación de Almendares, mide 13x52, rodeado de chalet, y cerca del hotel a $6.50 3.000 al contado. A. Guerra. A-7712. 20554.—16 my.

SOLARCITO ENTRADA VEDADO

Calle I entre 23 y 21, separado tres metros del vecino que es chalet de planta baja, mide 7.50 por 36-33, vendiéndose a $42 metro. Su dueño, días laborables, Teléfono M-3848. 20994.—19 my.

EN LA CALZADA DE INFANTA Y CARLOS III MIDE 20x22

Vendo en la calzada de Infanta un terreno que mide 20x22, medida propia para establecimiento. Está a 20 metros de Carlos III con frente a Infanta. Su precio está en condiciones. Puedo dar todas las facilidades que se deseen para el pago del mismo. Vidriera del café El Nacional. San Rafael y Belascain. Teléfonos A-0062. A-2319. Sardiñas y López. 21229 15 my.

25.—SOLICITUDES

Varios

MULTIPLIQUE SU DINERO

Solicito socio, hombre o mujer, con tres mil pesos o más, para financiarme en un excelente negocio que producirá grandes utilidades. Venga a verme 5 de la tarde o aplique por correspondencia. Enrique Griñán, Prado 101. 21150.—13 my.

SE SOLICITA un socio de cuarto en Vilegas 60 altos, es claro y fresco. Paga $6. Teléfono M-4458. 21322 14 my.

700 A 1,000 PESOS y cooperación personal, necesito de persona seria para un gran negocio. Informa el señor Morete en Dragones 42. altos. 21400 13 my.

SE SOLICITA un hombre con un poco de dinero para un buen negocio. Informan Amistad 136. Preguntar por Germán. 21401 13 my.

26.—VARIOS

ABSOLUTAMENTE GRATIS

Le Maison L. Lazaire, de París, ofrece gratuitamente a título de propaganda "El Barómetro del Amor", a toda persona que lo solicite, a cuyo efecto le rogamos se sirva enviarnos un sello de dos centavos para el franqueo del mismo a vuelta de correo. L. Silvero. Aguila 232. Habana. U H 19905 18 my.

Carruajes

COMIDAS a domicilio, uno, 50; dos, 90; tres, 1.30; 4 platos, 2 huevos por comida a todas partes, al comedor desde 15 pesos. Bernaza 69 altos. Teléfono M-4501. 21255.—14 my.

OFICIAL

SECRETARIA DE AGRICULTURA, COMERCIO Y TRABAJO. Negociado de Personal, Bienes y Cuentas. Habana, mayo 10 de 1926. Hasta las 10 a. m. del día 10 de junio de 1926 se recibirán en este Negociado, proposiciones en pliego cerrado, para la impresión del Boletín de Marcas y Patentes, durante el año fiscal de 1926 a 1927, y entonces las proposiciones se abrirán y leerán públicamente.

Se darán informes a quien los solicite en la Oficina antes citada. **Carlos A. Benitez,** Jefe del Negociado de Personal, Bienes y Cuentas. P. S., Secretario de la Comisión de Subastas.

11, 12, 13, 14 my. 8 y 9 jn

GUANABACOA AL DIA

LA RECOLECTA DE "CORALIA" EN EL MES DE MARZO

Durante el ppdo. mes de marzo ha recolectado la estimada compañera "Coralia", entre sus amistades de la Habana y el Vedado, para atender a su hija enferma, las siguientes cantidades: Sra. Rosa Rafecas viuda de Conill $8.

Con $5; América Arias Vda. del inolvidable Gral. Gómez; Lily Hidalgo de Conill, Javier del Valle, en recuerdo de la inolvidable **Chachita** Grau Vda. de del Valle y Piedad Jorge de Blanco Herrera.

Con $3; la Marquesa de Pinar del Río, y un Devoto de la Divina Eucaristía.

Con $2; la Condesa del Castillo y el gracioso niño José Ignacio de la Cámara Arguelles; Emilia Milián viuda de Baró y una Devota del Sagrado Corazón de Jesús; Stas. Conchita Pagés y Adriana Alvarez de la Campa; Dolores André de del Junco; Mrgot del Junco André; Ma. Luisa de los Santos de Sierra, Juanita Vega de Griffol, Amparito Vega de V. Valenzuela, y las lindas amiguitas de "Coralia", Marta y Berta Fontanills y Radelat.

Una gentil dama americana y su bella Elenita, residentes en el Vedado, una lata de bombones "Java Biscuit Crema", variadas frutas, seis exquisitos panqués y $1.

Con **un peso** cada una: Mercedes de las Revillas Vda. de M. Ibor de Castañeda, **Quela** de la Sierra de Conde, **Teté** Conde Sierra, Josefina Conde Sierra, Mirta M. Ibor de Delmonte, María Pérez de Castañeda; Lolita Busto de Pugo Pita; Isabel Kohly viuda de Palacio, Ma. y Elena Castro, María Pujol Vda. de Rivas, Olimpia Rivas, Ina Gómez de Gottardi, la Condesa de Buena Vista, Conchita Pedroso de Desvernine; Felicia Mendoza de Aróstegui, una devota de la Virgen del Carmen; Mercy Pallarés de Vegnier, Rosita Viaduro de Velazco, Teresa Ugarte Vda. de la Cruz, Gabriela Rodríguez Vda. de Cabello, Carmen Cabello de Olivares, Mercedita Sánchez Estrada; la adorable Leopoldinita Díaz y Alvarez, Damiana González Vda. de Vega, Teté Vega de Pérez, Sabinita Vega de Fernández, Charito Vega de Griffol, Anita Solorzano de Perkins, una devota de Santa Ana, otra de la Divina Caridad del Cobre, otra de las Plantas del Todopoderoso, otra de la Virgen del Buen Camino, y otra del Santo Cristo de la Reja.

He ahí las únicas personas que han ayudado en el mes de marzo a la pobre compañera de todos tan conocida.

Las almas buenas que deseen visitar a "Coralia" pueden acudir a su casa San Antonio 65, esquina a Barreto, de 2 a 5 p. m.

Ella desea hacer contar que ni verifica otras recolectas que las de su interés particular, ni circula ningún periódico bajo su dirección, ni pertenece a ninguna asociación.

LAS FLORES DE MAYO

Todas las mañanas se celebran las "Flores de Mayo" en los Escolapios con un magnífico coro.

Y por las noches, a las 7½ p. m. en el templo de Santo Domingo.

Para comodidad de las familias se ha fijado esa hora.

EL ESTADO DE CALZADILLA

Se encuentra un poco más aliviado de su dolencia el querido compañero Jesús Calzadilla.

La morada del confrere vése muy favorecida por sus muchas amistades.

INTERINO

CRONICA CATOLICA

Muy Reverendo Padre Fray José Vicente de Santa Teresa, Vicario de los Padres Carmelitas, y señoras queforman la Directiva de la Pía-Unión de Santa Teresita del Niño Jesús, ayer inaugurada en la Parroquia del Carmen

YA EMPEZO LA GRAN OBRA

La noticia que vamos a dar a nuestros lectores ha de alegrar su alma. ¿No amáis a Jesucristo? ¿No estimáis ese conocimiento de Jesucristo como el don más grande que os ha concedido el cielo?

Pues ese don que vosotros, lectores míos, tanto estimáis, se va a comunicar a muchos, gracias a la obra de las **Misiones Parroquiales.**

Ya el Excmo. Señor Arzobispo de la Habana instituyó la **Obra de las Misiones Parroquiales;** ya se dió la primera Misión en Güines, ya se tuvo la primera **Junta Diocesana** para organizarlas.

La gran obra ha comenzado.

Un gran escritor español brillante e incansable ideó un día crear una gran empresa; imprimió un folleto que intituló **La grande obra,** organizando los **legionarios de la buena prensa.** La idea llegó a lo más recóndito del suelo español, y gracias a su campaña intensa se creó una prensa católica que tan rudas batallas ha reñido en España.

Pues algo parecido hemos de hacer en Cuba, en la Habana principalmente, con las Misiones. La Iglesia Católica necesita expansionarse en nuestro pueblo, intensificar su influencia entre los católicos prácticos.

¿Quién es el agente de esa expansión, el obrador de esa intensidad religiosa? El misionero: es preciso que el misionero recorra nuestros campos, que vaya de bohío en bohío, que forme centros catequísticos; que funde Asociaciones piadosas, Consejos de Caballeros de Colón, Delegaciones de Jóvenes Católicos, de Conferencias de San Vicente, de Católicas Cubanas.

Para todo eso el misionero necesita sacrificios grandes, mas no le bastan sacrificios, necesita recursos, y muchos; para viajes, para propaganda, para juguetes, para premios en los catecismos de los niños.

¿Quién ha de sostener esa propaganda misionero? ¿Quién ha de sufragar esos gastos tan crecidos? ¿El Cura? No tiene fábrica de monedas, no sólo eso; la mayor parte de ellos viven sino en la miseria, en algo que se le parece.

¿Además, es decoroso que todas esas cargas caigan sobre el párroco? No. Los católicos son los obligados a propagar, a sostener la propaganda de la fe en su país. El pueblo católico de Cuba, que tiene para toda obra de beneficencia, no ha de mostrarse raquítico para con las misiones.

La Junta Diocesana acordó tres resoluciones, cuyo cumplimiento ha de asegurar el sostenimiento de las misiones en Cuba; primera, establecer una junta local para las misiones en cada iglesia pública; segunda, establecer el Día de las Misiones, en el cual se hará una colecta en todas las iglesias; y tercera, colocar en todas las iglesias un cepillo que diga: Limonsna para las Misiones.

Iniciada está la propaganda; señalado será el Día de las Misioens, y confiados estamos de que en octubre se dará comienzo regularmente en nuestros campos a la Obra de las Misiones Parroquiales.

SOLEMNES FIESTAS SE HAN CELEBRADO EN EL ASILO SANTA MARTA EN HONOR A NUESTRA SEÑORA DE LOS DESAMPARADOS

Ayer fué día de grandes fiestas en el Asilo de Ancianas Desamparadas "Santa Marta", que se elevá en el Reparto Lawton-Batista, en la Avenida de Acosta y Dolores.

Motivó estas fiestas la Conmemoración de Nuestra Señora de los Desamparados, Patrona del Instituto de las Hermanitas de los Ancianos Desamparados, por Nuestra Santa Madre la Iglesia.

Las fiestas se ajustaron al siguiente programa:

Misa de Comunión general:

A las seis y media de la mañana se reunieron en la capilla del Asilo las 56 ancianistas albergadas en el mismo, la Superiora y Hermanitas, que las cuidan con maternal cariño.

El Capellán, doctor Justo L. Falcón, celebró la Santa Misa y distribuyó la Sagrada Comunión a las ancianitas y las Hermanitas.

El doctor Falcón, con aquella sublime sencillez con que un día hablaba a los niños de la escuela, dirigió una bellísima exhortació a las ancianitas y a las buenas Hermanitas.

Desayuno:

Pasaron al amplio comedor donde merced a la generosidad de insignes bienhechores, que ocultan su nombre, se les sirvió un desayuno extra a las viejecitas.

El desayuno espiritual y corporal fueron amenizados por la Reverenda Madre Superiora, Sor Concepción de San Juan Bautista, que es una meritísima virtuosa del arte musical.

Fué vitoreada y aplaudida, así como los bienhechores.

Recorriendo el Asilo:

El Asilo Santa Marta, inaugurado ha poco más de un año, consta de un solo pabellón de ancianas. Se halla atendido conforme a los dictados de la más moderna y exigente higiene.

Merece plácemes la Superiora y Hermanas que lo atienden.

Misa solemne:

A las nueve de la mañana volvieron a la capilla, asistiendo a la Misa Mayor, que celebra de Preste el R. P. José Misieri, Superior de los Salesianos de la Habana, asistido del R. P. Francisco Mazzoti, de la misma Orden y Comunidad y del Padre doctor Justo L. Falcón.

Concluído el Santo Evangelio, pronunció el panegírico de Nuestra Señora de los Desamparados, el R. P. Mazzoti. El Hijo de don Bosco, italiano de nación, hizo acabadísimo elogio de la ciudad de Valencia (España) donde nació esta advocación de la Virgen María. Asimismo lo hace de España y del Instituto de las Hermanitas de los Ancianos Desamparados, cuyos heroísmos canta de manera magistral.

Es orador elocuente y demostró una vastísima cultura en cuanto atañe a la Historia de Espaa y América.

En las ciencias eclesiásticas se mostró como un consumado maestro.

El Hijo de don Bosco ha sido felicitadísimo por la selecta concurrencia.

La parte musical fué magistralmente interpretada por la Scola Cantorum del Noviciado Salesiano.

¡Magnífica!

Cordialmente le felicitamos.

Almuerzo:

A las once y media de la mañana se sirvió un buen almuerzo. Se ajustó al siguiente menú: Sopa, arroz con pollo, principio de gallina, dulces, frutas, laguer, café y tabacos.

Al concluir por largo tiempo las ancianas prorrumpieron en vivas y aplausos.

Fué delirante el entusiasmo.

A las tres de la tarde en la capilla artísticamente engalanada con plantas y flores, celebraron con gran solemnidad el Mes de María. Dió comienzo con la exposición del Santísimo Sacramento, estación, Santo Rosario, plática, bendición y reserva, ofrecimiento de flores.

Ofició y predicó el estimadísimo Párroco de Jesús del Monte, Monseñor Manuel Menéndez, asistido del Capellán, R. P. Justo L. Falcón.

La parte musical fué interpretada por el coro de señoritas, que ameniza el Mes de María en el templo del Santo Angel, y que han querido obsequiar a las buenas ancianitas.

Merecen plácemes por ello, además de la bendición de ios por honrar a la ancianidad.

Personas caritativas les proporcionaron flores a las ancianas y éstas, rememorando sus tiempos de niñez y juventud, ofrecieron flores a la Virgen María, Madre de los Desamparados.

Concierto:

Las citadas señoritas del coro parroquial del Angel y una preciosa victrola que al asilo regalaron almas caritativas, para solaz de las viejecitas, fueron las encargadas de dar un amenísimo concierto a las viejecitas, que mucho se divirtieron y aplaudieron.

Antes de partir el Capellán nos suplica hagamos constar, para conocimiento de los fieles, que en la capilla del Asilo se dire diariamente Misa a las seis y media de la mañana, distribuyéndose la Sagrada Comunión.

Los domingos y días festivos hay Misa a las seis y media y a las nueve, siendo esta última aplirada por los bénefartores del Asilo, pudiendo asistir a ambas Misas los fieles.

Asimismo hace saber que debidamente autorizado por el Prelado de la Arquidiócesis, Monseñor Manuel Ruiz, y por el Párroco de la feligresía de Jesús del Monte, casará gratuitamente a los pobres de solemnidad del Reparto Lawton-Batista.

Nuestra felicitación al Padre Falcón por su celo en la salvación de las almas.

A las personas caritativas suplicamos que en sus dádivas se acuerden del Asilo de Santa Marta.

PRIMITIVA REAL Y MUY ILUSTRE ARCHICOFRADIA DE LOS DESAMPARADOS

Con el plausible motivo de haber celebrado ayer Nuestra Santa Madre la Iglesia Católica, Apostólica y Romana, la festividad de Nuestra Señora de los Desamparados, día en el cual la ciudad de Valencia (España) consagra solemnísimas picotas a su celestial Patrona, la Primitiva Real y Muy Ilustre Archicofradía de los Desamparados, erigida canónicamente en la Iglesia Parroquial de Monserrate, ha celebrado los siguientes solemnes cultos:

Solemne Salve:

A las ocho de la noche del sábado 8 del actual, Santo Rosario, después del cual se cantó la gran Salve del reputado Amancio Amoros, por orquesta y voces, bajo la dirección del Maestro Ponsoda.

Ofició de Preste el R. P. Edmundo Díaz, teniente cura de la Parroquia de Monserrate.

Misa solemne:

A las nueve de la mañana del domingo 9, tuvo lugar solemne Misa en la cual ofició de Ministro celebrante el R. P. Edmundo Díaz, asistido de los Padres Fernández y Gayol.

Pronunció grandilocuente sermón el reputado orador sagrado R. P. Juan Puig, Sch. p., ilustrado profesor de las Escuelas Pías de Guanabacoa.

Su sermón fué justamente elogiado por la numerosa y distinguida concurrencia.

Orquesta y voces, bajo la dirección del maestro señor Jaime Ponsoda, interpretaron la Misa Eucarística de Laurencio Perossi; al Ofertorio, Monstrate esse matrem de Aldega; después de la elevación el Himno Eucarístico de Sagastizábal.

Después de la Misa, el tradicional Himno a Nuestra Señora de los Desamparados, del maestro Ubeda.

El señor Ponsoda fué felicitado por los oyentes.

Presidió el doctor Ignacio Pla, Presidente de esta Ilustre Corporación, en unión de la Directiva y la Camarera Mayor, señora Julia Faes de Pla.

Por la grandiosidad de esta fiesta ha sido felicitado el Mayordomo, doctor José M. Domené.

A la felicitación de la Directiva y cofrades, unimos la nuestra.

V. O. TERCERA DE SAN FRANCISCO DE LA HABANA

Ayer celebr sus cultos mensuales la V. O. Tercera de San Francisco de la Habana, con arreglo al siguiente programa:

A las siete y media de la mañana celebró la Misa de Comunión general el Comisario de la V. O. Tercera, M. R. P. Fray Buenaventura Salazar, O. F. M.

Después de la Misa vistieron el hábito de la Orden Tercera, varias personas, y a otras que habían terminado el año de noviciado, se les dió **la profesión solemne.**

Fué mucha la concurrencia, tanto de señoras como de caballeros. Unas y otros llevaban puesto el Santo Escapulario. Dirigieron la Sagrada Comunión, la Secretaría, señorita Landa, y el Maestro de Novicios, señor Sebastián Ruiz.

Presidieron los Hermanos Ministros Arturo Fernández e Inés Gómez de Bravo.

A las nueve de la mañana tuvo lugar la Misa solemne, oficiando de Preste el R. P. Vidal Larraz, O. F. M., asistido de los Padres Santos Ruiz y Serafín Ajuria, O. F. M.

El Evangelio de la Domínica fué explicado con elocuente sabiduría por el Padre Salazar, el doctor Guardián de los Padres Franciscanos de la Habana.

La parte musical fué interpretada por el Coro de la Comunidad Seráfica.

A las siete y media de la noche, exposición, estación, Corona Seráfica, ejercicio del Mes de las Flores, cánticos, plática por el P. Salazar como Comisario de la V. O. Tercera, bendición y reserva. A la reserva siguió la solemne procesión del Escapulario o de San Francisco en la cual se lleva su venerada imagen, que escoltan la Venerable Comunidad de Padres Franciscanos de la Habana y los Terciarios, entonando Himno de glorificación a San Francisco.

Recogida la procesión se verificó el ofrecimiento de las flores, resultando un magnífico espectáculo.

La parte musical fué muy acertadamente desempeñada por el Coro de la Escuela Catequística, bajo la dirección del reputado músico seráfico R. P. Leonardo Celaya, que ejerce con beneplácito general el cargo de organista de esta iglesia.

IGLESIA DEL CORAZON DE JESUS

El domingo a los ocho de la mañana tuvo lugar Misa cantada con exposición del Santísimo Sacramento.

Ofició el R. P. Francisco Beiras, S. J.

Después de la Misa fué reservado el Santísimo Sacramento.

A las nueve de la mañana hubo Misa rezada con sermón, que pronunció el R. P. Joaquín Santillana, S. J., Ministro de la Residencia de la Compañía de Jesús de la Habana., tan estimado en el seno de nuestra sociedad como orador grandilocuente y sabio maestro de la juventud cubana, pues sabido es que el Padre Santillana ejerció durante largos años el profesorado en el Colegio de Belén, desempeñando sus más importantes cátedras con gran éxito.

En las Misas de diez y once predicaron los RR. PP. Jorge Camarero y Francisco Javier Asencio, ambos maestros en el arte de bien decir.

Desde las cinco a las diez de la mañana fué numerosa la asistencia a la mesa eucarística, notándose cada domingo mayor concurso de hombres a comulgar.

La parte musical fué desempeñada por el organista señor Azpiazu, maestro eminente en música sacra.

EL DIA DE LAS MADRES EN LA IGLESIA PARROQUIAL DEL CERRO

El popular Párroco de la feligresía del Cerro consagró el Día de las Madres a honrar a la Madre del Amor Hermoso, a la Virgen Mara, a cuyo efecto reunió a los alumnos de la Escuela Parroquial Nocturna "El Salvador", que con tanto heroismo viene sosteniendo en el templo parroquial, junto a la imagen de la Madre de Dios y de los hombres.

Revestido con los sagrados ornamentos, cantó la Misa, que oyeron con suma reverencia los alumnos, mereciendo alabanzas de los fieles por su religioso comportamiento en el templo.

El Padre Viera, después del Santo Evangelio, explica cómo María es Madre de Dios y Madre de los hombres.

Demostrada su divina y humana maternidad, prueba cómo ha ejercido y ejerce María su oficio de madre, citando al efecto los bienes que la Virgen María viene dispensando a la humanidad. De un modo especial relata los favores que al pueblo de Cuba dispensó en la bellísima advocación de Nuestra Señora de la Caridad.

Exhorta a sus amados discípulos y feligreses a amar a la Virgen María, la Madre del Amor Hermoso, no considerándose nunca como huérfanos de madre, pues siempre tenéis a María, que ampara y proteje en vida y salva y defiende en la hora de la muerte.

"Amad mucho a vuestras madres terrenas, pero mucho más amad a la Madre celestial.

Exhorta a las madres cubanas a enseñar a sus hijos a honrar a la Patrona de Cuba, para que en las horas del dolor y la tribulación acudan a Ella como lo han verificado los que a Cuba hicieron independiente. No tengáis pena ni temor de que el amor y cariño que a la Virgen profesen entibie el que a vosotras os tienen. Antes bien aumentará, pues María les dice: **Honra, venera, respeta y obedec a tus padres,** que son los representantes de Dios. Les dirá que Dios maldice al hijo que a sus padres disgusta y apesadumbra con su mala conducta.

Concluye con vehementísima petición a la consoladora de afligidos, para que siempre mire con ojos misericordiosos a los desterrados hijos de Eva en este valle de lágrimas y después de este destierro nos lleve a la Patria celestial, mostrándonos a Cristo. Jesús, fruto bendito de su divina Maternidad.

Fué una sentidísima oración sagrada.

Concluída la Misa los alumnos portando flores se las ofrecieron a la Augusta Madre del Amor Hermoso, recitando religiosas poesías.

Fué una escena muy sublime y altamente conmovedora.

La parte musical fué interpretada por el maestro Pardo y otras escogidas voces.

Cantó magistralmente varias plegarias la señorita Adelfa Bericiarte.

Durante el ofrecimiento cantaron los alumnos.

Felicitamos al Padre Viera por la manera digna y grandiosa de celebrar el **Día de las Madres.**

IGLESIA PARROQUIAL DEL PILAR

Celebró ayer en este templo su función mensual la Congregación de la Sagrada Familia. A las ocho de la mañana celebró la Misa de Comunión general el R. P. Matías Sanmell, quien antes de distribuir el manjar celestial pronunció una bellísima plática.

A las nueve de la mañana ofició de Preste en la Misa solemne el Párroco, Padre Manuel [illegible]. A las siete y media de la tarde tuvo lugar el ejercicio de las Flores de Mayo, con arreglo al siguiente orden: Santo Rosario, ejercicio del Mes de Marae, cánticos, ofrecimiento de flores y despedida a la Virgen.

La parte musical de la Misa Parroquial fué interpretada por el organista del templo, señor Eustaquio López. La de las flores a María, por un grupo de distinguidas señoritas.

IGLESIA PARROQUIAL NUESTRA SEÑORA DE LA CARIDAD

Los cultos habidos ayer en el templo parroquial de Nuestra Señora de la Caridad fueron: A las nueve, Misa solemne parroquial, que celebró el R. P. Pablo Folchs, quien después del Santo Evangelio lo explicó a los fieles. A las siete y media de la noche, Santo Rosario, ejercicio del Mes de María, cánticos piadosos, ofrecimiento de flores a la Madre del Amor Hermoso y despedida.

La parte musical fué interpretada en la Misa parroquial por el organista del templo, señor Luis González Alvarez. En los ejercicios del Mes de María, por un coro de piadosas señoritas bajo su dirección.

Asistió al Padre Folchs el teniente Cura Padre Nicanor García y el sacristán Pedro Coll.

IGLESIA PARROQUIAL DEL SANTO ANGEL

Los cultos celebrados ayer fueron: Misa cantada a las nueve a. m. Ofició y predicó el Párroco Monseñor Francisco Abascal.

La parte musical fué interpretada por el organista del templo, señor Pedro J. Aranda.

A las ocho de la noche, Santo Rosario, Letanías cantadas, lectura del Mes de María, plática por Monseñor Francisco Abascal, ofrecimiento de flores y despedida a la Virgen.

Fué dirigida la parte musical por el reputado maestro señor Pedro J. Aranda, y ejecutada por un numeroso grupo de piadosas señoritas de la feligresía.

IGLESIA PARROQUIAL DE JESUS DEL MONTE

El Apostolado Parroquial de la Oración celebró la función mensual reglamentaria.

A las ocho de la mañana distribuyó la Comunión a los asociados. A las nueve celebró Misa parroquial, con exposición del Santísimo Sacramento, explicando en ella el Santo Evangelio de la Domínica, en fervoroso y elocuente sermón. A las cinco p. m. tuvo lugar conjuntamente con los Actos de Amor y Reparación al Sacratísimo Corazón de Jesús el Mes de María, que viene celebrándose en este templo con inusitada solemnidad los días laborables a las siete y media de la noche y los festivos a las cinco de la tarde.

La parte musical está encomendada a la **Scola Cantorum** del Colegio La Domiciliaria.

Bellísimo el ofrecimiento de flores a la Reina Celestial.

Monseñor Manuel Menéndez dirigió estos cultos y predicó la divina palabra.

Le prestaron su concurso los Padres Carro y Piedra y el señor Buzquets.

Asistió numeroso concurso de fieles.

IGLESIA PARROQUIAL DE NUESTRA SEÑORA DEL CARMEN

Ayer tuvieron lugar en la Iglesia parroquial de Nuestra Señora del Carmen los siguientes cultos:

A las siete y media de la mañana Misa de Comunión general por el P. Ignacio Torres, especialmente para los Terciarios Carmelitas, a quienes correspondía la mensual del corriente mayo.

Fué amenizado el banquete eucarístico por el R. P. Enrique de la Virgen del Carmen.

A las nueve de la mañana concurrieron los Terciarios de ambos sexos a la Misa Parroquial, en la que predicó el Párroco R. P. Fray José Vicente de Santa Teresa, C. D.

La parte musical fué interpretada por el coro de la Venerable Comunidad de Carmelitas Descalzos de la Habana.

A las seis de la tarde exposición del Santísimo Sarcamento, estación, Rosario, ejercicio del Santo Escapulario y del Mes de María, cánticos en loor a la Virgen del Carmen, plática por el Director de la V. O. Tercera, bendición y reserva, siguiendo la procesión del Santo Escapulario. La venerada imagen de la Virgen del Carmen fué llevada procesionalmente durante el interior del templo, cantándose durante el trayecto las Letanías. Recogida la procesión tuvo lugar el ofrecimiento de flores a la Virgen María, bellísimo acto que dirigió el R. P. Fray Juan Manuel, C. D., mereciendo su actuación unánimes elogios.

Asistió a estos solemnes cultos el señor Manuel Seidedos de las Mercedes, Prior de la Orden del Carmen, ya repuesto de la enfermedad que le retuvo en la semana anterior recluido en su domicilio.

Nos alegramos.

IGLESIA DE NUESTRA SEÑORA DE LA MERCED

Correspondió en el día de ayer rendir pleito homenaje a la Madre del Amor Hermoso a la Congregación de Nuestra Señora de Lourdes, que dirige el R. P. Juan Zamora, orador y poeta notabilísimo de la Congregación de la Misión.

Se llev a cabo conforme al siguiente programa: A las ocho de la mañana Misa y distribuyó la Sagrada Comunión el R. P. Ignacio Maestrojuán, C. M.

Fué amenizado el banquete eucarístico por el reputado barítono señor Sauri. A las nueve, expuesto el Santísimo Sacramento tuvo lugar la Misa solemne en la que oficiaron Padres de la Congregación de la Misión de México.

Predicó elocuentísimo sermón el erudito escritor y batallador periodista R. P. Hilario Chaurrondo, C. M.

La parte musical fué interpretada por escogidas voces con la valiosa cooperación de los famosos artistas Hernández, bajo la dirección del Maestro señor Sauri.

Después de la Misa fué reservado el Santísimo Sacramento. A las siete y media de la noche, Santo Rosario, lectura del ejercicio del Mes de María, sermón, cánticos, ofrecimiento de flores, recitación de diálogos y poesías, concluyendo el grandioso homenaje con la despedida.

Predicó el meritísimo Padre Saturnino Ibáñez el queridísimo Decano de los Padres Paules en Cuba, donde tanto se le quiere y distingue por su sabiduría, virtud e incansable laboriosidad.

La parte musical, el ofrecimiento de flores y recitaciones poéticas, fué llevado a cabo por las bellas alumnas del Colegio de San Francisco de Sales. Su triple labor fué unánimemente elogiada por la numerosa y distinguida concurrencia, que a estos poéticos cultos asistió.

Presidió la Directiva de la Congregación de Nuestra Señora de Lourdes.

Presidenta: señora Carmelina Blanco de Pruna Latté.

Vicepresidenta: señora María Teresa B. de Pernas.

Tesorera: señorita Aurora Montoulieu.

Secretaria: María Teresa Gastón.

Vicesecretaria: María Luisa de Figu[illegible].

Camarera: señora Piedad Jorge de Blanco Herrera.

Director: R. P. Juan Zamora, C. M.

SECCION ADORADORA NOCTURNA DE LA HABANA

En la noche del sábado al domingo celebró Vigilia de adoración al Santísimo Sacramento, en el templo de San Nicolás, el "Cuarto Turno" de la Sección Adoradora Nocturna de la Habana. A las diez de la noche, bajo la presidencia de honor de Monseñor Juan José Lobato, Capellán del expresado Turno y la efectiva del Presidente general, señor José Elías Entrialgo, dió comienzo la junta de Turno, preparatoria de la Vigilia, con las preces de ritual, lectura espiritual y la de un capítulo del Reglamento.

El Presidente general da cuenta de haber nombrado para jefe de este Turno al señor Rafael Lobato y para secretario al señor Rafael Consuegra.

Ruega al Turno designe un nuevo delegado para ante el Consejo y Juntas generales por haber pasado a secretario del Turno el que lo desempeñaba.

A propuesta del Jefe del Turno, éste designa al señor José Javamé y Mas.

Ruega el señor Presidente pidan por los católicos mexicanos, víctimas de la más cruel y odiosa de las persecuciones. En varios Estados, hasta los templos han sido clausurados, quedando los fieles sin iglesia ni sacerdote.

Fueron disueltas las Asociaciones católicas de seglares y sus bienes confiscados.

Ruega pidan asimismo porque alcance un éxito grandioso el Congreso Eucarístico de Chicago, y la próxima peregrinación española a Tierra Santa y Roma.

Para ambos actos ha sido invitado como Presidente de la Sección Adoradora Nocturna de la Habana.

Encarece la propaganda.

Manifiesta que la Vigilia se aplica a modo de sufragio, a petición del Jefe de Turno, por el eterno descanso del Hermano Isidro, de la Venerable Comunidad de Padres Carmelitas de la Habana.

Monseñor Lobato, informa ser costumbre en España aplicar las Vigilias de 1 a Adoración Nocturna por el eterno descanso de las personas piadosas cuyos deudos den una limosna a la Adoración.

El señor Presidente informa que es reglamentario, y que nada se opone a que se apliquen las Vigilias, Misas y Comuniones, a modo de sufragio por la persona o personas que den una limosna que ayude a satisfacer los gastos de la Vigilia.

Pueden, pues, las personas que así lo deseen, tener a modo de sufragio una Vigilia de adoración.

Da cuenta de la invitación que las Marías de los Sagrarios hacen a los adoradores para la fiesta que en honor a San Pascual Bailón celebrarán el domingo cuarto de este mes. Encarece la asistencia.

Concluída la Junta de Turno, pasaron al templo, exponiéndose el Santísimo, se rezaron las Oraciones de la noche y de presentación de la Guardia Real Nocturna a Jesús Sacramentado. A continuación fué semitonado el **Invitatorio de Maitines,** terminado el cual dieron comienzo las Horas de guardia, concluyendo a las cinco de la mañana. A esta hora celebró la Santa Misa, dió la Comunión a los adoradores y reservó el Santísimo Sacramento Monseñor Lobato.

A las siete de la mañana la Guardia Nocturna de Jesús Sacramentado se retiró, cantando el Salmo **De Profundis,** por el descanso eterno de las benditas almas del Purgatorio.

La Vigilia se vió muy concurrida.

CALENDARIO CATOLICO

DIA 11

Iglesia del Pilar.—El Jubileo Circular se halla en esta iglesia durante la actual semana

La Merced.—Celébranse en esta iglesia los cultos mensuales de la Congregación de la Merced.

LOS 13 MARTES DE SAN ANTONIO

En los templos del Sagrado Corazón de Reina, San Francisco, el Pilar y P. P. Pasionistas, los 13 martes a San Antonio.

MES DE MARIA

En todos los templos los ejercicios de las flores a María.

DIA 12

Por la mañana misas rezadas y cantadas de costumbre.

Por la tarde ejercicoi de las flores

DIA FESTIVO

El jueves 13 día de la Ascensión del Señor de los Cielos, es día festivo, celebrándose en todos los templos las misas como los domingos.

Los fieles tienen la obligación de asistir al Sacrificio de la Misa.

En la Merced celebra la función mensual la **Congregación de Nuestra Señora de Lourdes.** A las ocho Comunión general, A las nueve la solemne con exposición.

Los Treco Martes a San Antonio de Padua:

En los templos del Corazón de Jesús, San Francisco, Nuestra Señora del Pilar y Pasionistas, los cultos de los Trece Martes a San Antonio de Padua.

AVISO A LOS FIELES

Nos es grato avisar a los fieles que el día 13 es fiesta de precepto religioso por ser **la Ascensión** del Señor a los cielos.

Hay obligación de **oir Misa** lo mismo que el domingo.

Quien la deja sin causa justificada falta gravemente **al precepto de santificar las fiestas.**

Lorenzo BLANCO.

DIA 11 DE MAYO

Este mes está consagrado a la Santísima Virgen.

Jubileo Circular: Su Divina Majestad está de manifiesto en la iglesia de Nuestra Señora del Pilar.

Santos Francisco de Jerónimo de la C. de J.; Mamerto y Nepociano, Eudaldo y Evelio, mártires; Santa Felisa, mártir.

San Evelio, mártir: Roma fué el lugar de su nacimiento. Ocupaba en la sociedad brillante posición porque formaba parte de la familia del emperador Nerón. Al lado de semejantes personas, no parecía posible que acostumbrado a escuchar siempre hablar en el peor sentido de los cristianos, y presenciando los castigos crueles que les imponían, que andando el tiempo abjurase sus errores, y viniese a formar parte de los mártires bienaventurados.

Un día que por orden del cruel Nerón estaba decretado el martirio del ilustre San Forpreto, decidió Evelio asistir a presenciarle. Al verlo sufrir con paciencia y con plácida alegría los castigos más dolorosos, sus ojos se abrieron a la luz, y conociendo que aquella fortaleza y aquella serenidad no la podía prestar nuestra flaca naturaleza, abrazó la fe de Jesucristo. Presentóse delante del Emperador, y se denunció como cristiano.

CRONICA SOCIAL

CRIA CUERVO Y...

Frase bien definida y más precisa cuando expresa un sentimiento y denota la acción ingrata de una colectividad incipiente en su crédito y vetusta por la edad que cuenta ya.

Debíamos concretar el nombre que le han dado en llamar, pero queremos no incluirlo por respeto a lo que representa y por que no es dable confundir la conducta de unos individuos que piensan ser simpáticos con la sonrisa galanteadora de interesados, con la historia importante y venerada de una entidad que nació sin suerte y marchitose por la ambición y torpeza de sus administradores hasta que mustia y languidecente cayó en la fosa de la ruina y el desmoronamiento de su fama de vieja y tramposa.

Sin embargo, sabemos de sus intentos, cooperamos con fortuna a la formación de sus nuevas bases y dímosle entusiasmo, honestidad y ornamentación de prestigiosos escultores; suponíamosla digna de elevarse en el corrompido medio en que yacía y sin analizar con eliminaciones necesarias, surcamos y sembramos la semilla de la reconstrucción que ya va adelantando con aspectos de soportar la esperanza que concebimos.

Mas, el terreno resulta estéril, los escombros del pasado parecen que ceden por no estar preparados sino para sencillos y humildes servicios y supérfluos pasatiempos.

Y para demostrar la incapacidad de los técnicos que fungen en la aparatosa acometida, vuelven la espalda y prescinden de los elementos que no serán extraordinarios por la posición de un cargo, aunque sea de relativa aparencia de negocios, pero que fueron de los más útiles y más eficaces en momentos en que las hosamentas del "Centro" cruja fuera de la armadura de adornos que la ha vestido de galas, de pompas y alegrías.

Empero, nos queda el recurso de ser semejante, aunque no iguales, por estimarnos distinto en todo.

Mañana será otro día, vendrán más y quizás no sea tan facil reconciliar con el que no se queja al señalar un procedimiento revelador de la ingratitud y la indiferencia de quienes antes lo creían imprescindible y valioso y ahora lo hallan secundario, apesar de que deban a su actuación y consideraciones, la posición autoritaria que ostentan en ese desdichado núcleo que reparos puso, y mucho, para que no los admitieran de nuevo en su seno.

El que suscribe, no transige con satisfacciones calladas, tampoco negocia con lo que escribe.

A la recíproca, pues y emplazados.

ANOCHE

La sociedad o centro "Maceo" llevó a cabo ayer su anunciada velada.

Doctor Liberio Valdés Díaz.
CIRUJANO DENTISTA
B. L. M.

Al señor Alberto Coffigny Ortiz y tiene el alto honor de participarle que ha sido nombrado Dentista de la Asociación Benéfica "Protección" para prestar servicios a sus asociados.

Me es grato remitirle un prospecto que contiene un interesante comentario del Reglamento.

Ruego a usted se detenga en su lectura y así podrá apreciar las mejoras introducidas en esta Asociación que, de seguro, han de resultar positivas ventajas para los asociados.

Aprovecho esta oportunidad para reiterarle el testimonio de mi consideración y aprecio.

Atentamente de usted.

Dr. Liberio Valdés Díaz.

EN SAN FRANCISCO DE PAULA

La jira del lunes 17.

Día de paseo campestre bajo las frondas de árboles frutales y jardines cuidados.

Baile con deliciosa música francesa y Jazz Band después del almuerzo que se le ofrece a los señores Alberto Scull y Regino Campos, Presidentes entrante y saliente de la Unión Fraternal.

El disfrute del baile vale un peso y el de el homenaje tres.

Tocarán dos Sextetos, el Habanero y el Cárdenas.

LA ILUSTRACION OBRERA

Festeja el glorioso día de la patria con un baile entre otras fiestas, esta sociedad de Alcranes.

Contenderán los bandos Rosado y Blanco.

HAVANA TENNIS CLUB

Efectúa en los Jardines de La Polar una jira, la entidad esta que dirige el señor Gregorio Vignau, cronista de "Patria".

El Sexteto Habanero y Calixto Allende los contratados.

EL DIA 20 DE MAYO

UN ALMUERZO

De maestros y maestras.

En el vecino pueblo del Cotorro.

El domingo 16.

La señorita Lolita Xénes, manache de la fiestecita que acabará con un baile, nos habla entusiasmada de los preparativos que viene haciendo.

De acuerdo con otras lindas señoritas.

Conocidas todas.

Estoy invitado.

DE LA PERLA DEL SUR

La triunfadora.

Isabelita Borrell, la interesante señorita que es flor hermosa que esparce sus perfumes por los paseos de la fascinadora ciudad villaclareña.

Es la Reina elegida por sus admiradores, la Reina que triunfó en el Certamen de Simpatías que ha hecho la prestigiosa y querida sociedad Unión Club.

De la que es Presidente el caballeroso y no olvidado amigo señor Onofre González.

El telégrafo me trae la noticia, cuando me vengan datos por escrito acerca de esta competencia que ha puesto de manifiesto la seriedad de los organizadores y los valores y simpatías de las concursantes.

En tanto reciba mi saludo la Reina y sus damas.

Alberto Coffigny Ortiz.

M.E.C.D. 2016

VAPORES DE TRAVESIA

¿Por qué Marearse?

Salidas para EUROPA de NEW YORK

Por los famosos y modernos buques de 25,000 toneladas que se distinguen por su gran confort y comodidad, de construcción especial PARA EVITAR EL MAREO.

"ALBERT BALLIN",
"CLEVELAND",
"DEUTSCHLAND",
"HAMBURG",
"RELIANCE" y
"RESOLUTE"

TRES SALIDAS SEMANALES. Precio mínimum en Primera Clase: $200.

"UNITED AMERICAN LINES INC."

Servicio combinado con la HAMBURG AMERICAN LINE Para Folletos, precios y planos, dirigirse a

LUIS CLASING

(Sucesor de Heilbut & Clasing). San Ignacio 54.
Teléfono: A-4878.
Apartado 729.

4441 alt. My.

COMPAÑIA HAMBURGUESA

(Hamburg-Amerika-Linie)

Próximas salidas para CORUÑA, SANTANDER, PLYMOUTH y HAMBURGO.

Vapor TOLEDO, fijamente el 14 de Mayo.
Vapor HOLSATIA, fijamente el 30 de Junio.
Vapor TOLEDO, agosto 11.
Vapor HOLSATIA, fijamente el 17 de septiembre.
Vapor TOLEDO fijamente el 30 de octubre.

PROXIMAS SALIDAS PARA:

VERACRUZ Y TAMPICO

Vapor HOLSATIA, mayo 20.
Vapor TOLEDO, Julio 7.
Vapor HOLSATIA, agosto 18.
Vapor TOLEDO, septiembre 23.
Vapor HOLSATIA, noviembre 8.

PRECIOS MUY REDUCIDOS EN 1a. y 2a. CLASE.

3a. CLASE PARA ESPAÑA $86.55 INCLUSO TODOS LOS IMPUESTOS

Para más informes, dirigirse a:
LUIS CLASING, SUCESOR DE HEILBUT & CLASING

SAN IGNACIO, 54, ALTOS, APARTADO 729. TELEFONO A-4878.

4434 alt. My.

LINEA HOLANDESA AMERICANA

Servicio regular y fijo por los novísimos y rápidos vapores Correos Holandeses de 17.000 toneladas, con tripulación española y provistos de telegrafía sin hilos.

"SPAARNDAM", "MAASDAM" "LEERDAM" "EDAM"

El vapor correo holandés

"SPAARNDAM"

Saldrá FIJAMENTE el día 12 de Mayo,

Para VIGO, CORUÑA, SANTANDER y ROTTERDAM

Próximas salidas:

VIGO, CORUÑA, SANTANDER y ROTTERDAM

Vapor SPAARNDAM, 12 de Mayo.
Vapor EDAM, 23 de Junio.
Vapor LEERDAM, 4 de Agosto.
Vapor SPAARNDAM, 25 de Agosto.
Vapor MAASDAM, 15 de Septiembre.
Vapor LEERDAM, 27 de Octubre.
Vapor SPAARNDAM, 17 de Novbre.
Vapor MAASDAM, 8 de Diciembre.
Vapor EDAM, 29 de Diciembre.
Vapor LEERDAM, 19 de Enero 1927.

VERACRUZ Y TAMPICO

Vapor EDAM, 23 de Mayo.
Vapor LEERDAM, 4 de Julio.
Vapor SPAARNDAM, 23 de Julio.
Vapor MAASDAM, 15 de Agosto.
Vapor LEERDAM, 26 de Sepbre.
Vapor SPAARNDAM, 15 de Octubre.
Vapor MAASDAM, 7 de Noviembre.
Vapor EDAM, 28 de Noviembre.
Vapor LEERDAM, 17 de Diciembre.

Admiten pasajeros de primera clase y de Tercera Ordinaria reuniendo todos ellos comodidades especiales para los pasajeros de Tercera Clase.

Amplias cubiertas con toldos, camarotes numerados para dos, cuatro y seis personas. Comedor con asientos individuales.

PRECIOS DE PASAJES REDUCIDOS. EXCELENTE COMIDA A LA ESPAÑOLA

Para más informes, dirigirse a:
R. DUSSAQ, S. en C.
Oficios 24. Teléfonos M-5640 y A-5639. Apartado 1617.
HABANA.

4439 ind. My.

MISCELANEA

GRAN PELUQUERIA "MARTINEZ"

Solamente para señoras y niños. NEPTUNO 81. TELEFONO A-5039. (Un experto para cada servicio)

Los mejores y más elegantes cortes de melenas se hacen en esta casa. Las Damas que desean lucir sus manos bonitas, se las arreglan en la Peluquería MARTINEZ. No tenemos rival en nuestro giro, para el masaje científico de la cara. Especialidad en la ondulación "Marcel" y "Permanente". Tenemos expertos para el shampoo.

La Peluquería MARTINEZ tiene la representación exclusiva para toda la isla de Cuba de los famosísimos e inigualables Productos de Belleza MISTERIO, que son algo así como el complemento de la mujer bonita.

PELUQUERIA "MARTINEZ"
DE
CIRIA E HIJOS

Neptuno, 81, (entre Manrique y San Nicolás). Habana, Teléfono A-5039.

E 1066 31 my.

DIRECTORIO PROFESIONAL

ABOGADOS Y NOTARIOS

FELIPE RIVERO Y ALONSO
Abogado y Notario
Aguiar, 73
Dptos. 710-11-12. Tel. M-1472.

E 902 30 d 1o. ab

Dr. Elio Roselló Montaño
ABOGADO Y NOTARIO

Herencias, Divorcios, Asuntos hipotecarios, rapidez en el despacho de las escrituras con su legalización. Oficina: Empedrado 33. Teléfono A-8502. Particular: Neptuno, 50, altos.

E 1114 31 my.

DR. MANUEL ARANDA MUÑOZ
ABOGADO

Pensiones. Asuntos hipotecarios, Herencias. Cuba 36, Dptos. 112113. Teléfono M-6173. De 2 a 5

E 1191 6 jun.

DR. PABLO M. CUBA
ABOGADO

Asuntos criminales, civiles, divorcios, pensiones y cobros de cuentas. Perseverancia 51. Teléfono A-9614.

E 1161 31 my.

ANTONIO DIAZ PAIRO
ABOGADO

Manzana de Gómez 524. Tel. M-9153.

E 972 13 My.

Lcdo. Ramón Fernández Llano
ABOGADO Y NOTARIO

Habana, 57, teléfono A-9313.

E 1090 31 my.

MARCAS Y PATENTES
DR. CARLOS GARATE BRU
ABOGADO

Cuba 19. Teléfono A-2434.

E 1115 31 my.

ALBERTO BLANCO y GASPAR BETANCOURT
ABOGADOS
Bufete y Notaría

Manzana de Gómez, 522-24. Teléfono M-9153

E 1122 31 my

MANUEL JIMENEZ LANIER
FERNANDO ORTIZ
OSCAR BARCELO
ABOGADOS
JUAN RODRIGUEZ RAMIREZ
ABOGADO Y NOTARIO

San Ignacio, 40, altos, entre Obispo y Obrapía. Teléfono A-2701.

E 1137 31 my.

Saúl Sáenz de Calahorra
y
OSCAR QUINTANA
ABOGADOS

Se hacen cargo de toda clase de asuntos judiciales, tanto civiles como criminales y del cobro de cuentas atrasadas. Bufete. Edificio Larrea. Dptos. 302 y 304. Empedrado y Aguiar. Teléfonos A-5024, M-5247.

E 1109 31 my.

DIVORCIOS, COBROS DE CUENTAS

Embargos preventivos, y juicios ejecutivos y declarativos. Asuntos judiciales, tramitación rápida. Bufete del Dr. Edreira, San Ignacio 106, de 2 a 5. Teléfono A-1582.

E 1146 31 my.

Pelayo García y Santiago
NOTARIO PUBLICO
García, Ferrara y Diviñó

Aboganos. Aguiar, 71, 6o. piso. Teléfono A-2194. De 9 a 12 a. m. y de 2 a 5 p. m.

E 1141 31 my.

DOCTORES EN MEDICINA Y CIRUGIA

Dres. Alfredo G. Domínguez Roldán y
Manuel Viamonte Cuervo

Rayos X, Radium, Radioterapia profunda, Electricidad médica. Horas: de 1 a 4 p. m. Teléfono A-5049. Paseo de Martí número 33, Habana.

E 1205 30 d 9.

DR. N. GOMEZ DE ROSAS

Cirugía general. Enfermedades de señoras y partos de intervención quirúrgica. Ha establecido su consulta particular en San Lázaro 174, de 3 a 5.

E 974 13 my.

DR. GARCIA AMADOR

Especialista de París, Berlín y Londres
PIEL, SIFILIS, VENEREO

Tratamiento eficaz para la curación de Barros de la cara, manchas, calvicie y herpes. Extirpación total de verrugas, lunares, quistes y vellos por la Nieve-Carbónica y Electrolisis. Curación rápida de las enfermedades secretas por la Diatermia. San Miguel No. 21 (entre Industria y Amistad). Consultas de 10 a. 12 y de 4 a 6. Teléfono A-4681. Se dan horas especiales.

E 1123

Dr. VENERO

Vías urinarias y venéreo. Curación rápida de las complicaciones secretas. Electricidad médica. De 10 a 12 m. y de 4 a 9 p. m. San Miguel 55. Teléfono A-9280.

E 1182 4 jun.

DR. JOSE VARELA ZEQUEIRA

Catedrático de Anatomía de la Escuela de Medicina, Director y Cirujano de la Casa de Salud del Centro Gallego. Ha trasladado su gabinete a Gervasio, 126, altos, entre San Rafael y San José. Consultas de 2 a 4. Teléfono A-4410.

E 1112 31 my.

PROFESIONALES

DR. FELIX PAGES
CIRUJANO DE LA QUINTA DE DEPENDIENTES

Consultas, lunes, miércoles y viernes, de 2 a 4, en su domicilio, D, entre 21 y 23, teléfono F-4483.

E 1135 31 my.

Dr. Manuel González Alvarez
CIRUJANO DE LA
ASOCIACION DE DEPENDIENTES

Consultas de 2 a 4, martes, jueves y sábados. Apodaca, 3, altos, entre Cárdenas y Cienfuegos, teléfono A-9102. Domicilio, Calle I número 19, entre 9 y 11, Vedado. Telf. F-2442.

E 1129 31 my.

¡¡HORRIBLE!!

Unas piernas flacas. El uso de piesilloides y su dirección harán piernas gordas y bonitas; progresivamente con sus cuidados acepte los casos congénitos. El pie se pone fino y elegante. Por ahora no cobramos por el tratamiento. Aproveche ahora Villegas, número 44. Dr. Alfaro, Quiropedista.

E 1192 9 my.

EL DR. PEDRO MONTALVO

Ha trasladado su consulta a la calle San Nicolás 113 A, casi esquina a Simón Bolívar (antes Reina). Medicina general, especialmente enfermedades del estómago, intestinos y del pecho. Tratamientos eléctrico y masage. Consultas de 3 a 5: 5 pesos, de 5 a 6: 2 pesos. Teléfonos M-8282 y F-1972.

E 997-23 My.

DR. EUGENIO ACEVEDO

Médico del Hospital Mercedes, Medicina en general. Partos. Enfermedades de señoras, piel y sífilis. Consultas de 3 a 6 p. m. Teléfono M-2590. San Lázaro 217, bajos. Domicilio Finlay 55 Teléfono M-3780.

E 1189 20 my.

Dr. REGUEYRA

Medicina interna en general, especialmente en el artritismo, reumatismo, piel, (barros, eczemas y úlceras), dispepsia, colitis, neurastenia, neuralgias, parálisis y demás enfermedades nerviosas. Consultas de 1 a 4. Escobar núm. 105.

E 965 9 my.

GABINETE DE ESTETICA Y BELLEZA MEDICA

Director: DR. VALDES GONZALEZ, Ex-interno de los Hospitales de París, Londres, New York y St. Paul de Hong-Kong. Ayudante: Dr. G. V. Aczel, Especialista de las Universidades de Budapest, Viena y Berlín. Tratamientos modernos, preventivos contra las ARRUGAS e imperfecciones de la cara. Operaciones correctivas en las deformaciones de la nariz, labios, cejas y senos. Curación radical del CUTIS GRASOSOS o seco, POROS ABIERTOS, ESPINILLAS, manchas, lunares, pecas, verrugas, quistes sebáceos, excemas crónicas, tatuajes. Extirpación total y definitiva de los VELLOS por el método moderno FRANCES. Sistemas científicos para el desarrollo y endurecimiento de los senos y para engruesar y adelgasar el cuerpo. Rayos X, DIATERMIA, ALTA-FRECUENCIA, ELECTROLISIS, NIEVE-CARBONICA, MASAJES EN GENERAL. Consultas de 9 a 11 a. m. en Campanario 132 A. Teléfono A-1346. Horas especiales previo aviso. POLICLINICA para operaciones: Luyanó 101. Teléfono I-1946.

E 1170 ind. 6 My.

DR. GUILLERMO LOPEZ ROVIROSA

enfermedades de las glándulas internas y de la nutrición. Trastornos nerviosos, (neurastenia, histerismo, depresión, mal genio, tristeza, insomnios, palpitaciones) y mentales. Debilidad sexual, pérdidas, impotencia. Trastornos y padecimientos de la menstruación y del embarazo, Gordura molesta, obesidad, niños anormales en su desarrollo intelectual y físico raquíticos incompletos, Convulsiones, Bocios, Enfermedades de la piel, Reumatismo, Diabetes, Asma, Nefritis, Dispepsia, Colitis, Entercolitis. Tratamiento de la caída del cabello y de la calvicie por los Rayos Ultravioleta. San Lázaro 468, bajos, entre Infanta y N, de 5 a 7 p. m. 5 pesos. Los domingos, de 4 a 6. Teléfono I-3221. Las consultas por correspondencia del interior, se acompañarán de giro postal.

E 1070 31 my.

DR. GONZALO AROSTEGUI

Médico de la Casa de Beneficencia y Maternidad. Especialista en las enfermedades de los niños Médicas y Quirúrgicas. Consultas de 12 a 2. G, número 116, entre Línea y 13, Vedado, teléfono F-4233.

E 798 16 my.

DEBILIDAD SEXUAL
ESTOMAGO E INTESTINOS
Dr. MIGUEL VIETA
HOMEOPATA

Sistema Especial. Carlos III, 209, altos.

E 1139 31 my.

INSTITUTO DEL DR. PITA
San Lázaro, 45

Contando con instalación de Baño, Rayos X, y Electricidad Médica, etc. Cura de Rejuvenecimiento, Obesidad, Artritismo, Reumatismo. Enfermedades nerviosas y crónicas. Horas de 2 a 4 p. m.

E 1125 31 my.

DR. PEDRO A. BOSCH

Medicina y Cirugía. Con preferencia partos, enfermedades de niños, del pecho y sangre. Consultas de 3 a 4. Aguiar 11, teléfono A-6428.

E 1107 31 my.

POLICLINICA INTERNACIONAL

Lealtad 142, entre Salud y Dragones. Consultas y reconocimientos de 10 a. m. a 3 p. m., $1. Aplicación de una ámpula intravenosa o cualquier otra inyección: 50 centavos: a domicilio, $2.00. Inyección de un número de Neosalvarsán, 50 cts. Análisis en general, $2.00; Análisis para sífilis o venéreo, $4.00; Rayos X de hueso, $7.00; Rayos X, de otros órganos $10.60; Inyecciones intravenosas o venéreo, asma, reumatismo, anemia tuberculosis, paludismo; fiebres en general, eczemas, enfermedades de señoras, etc. Se regala sus medicinas, patentes o una caja de inyecciones al cliente que lo pida. Cirugía en general. Reserve su hora por el teléfono A-0444. Análisis de Orina completo $3.00. Extracción dental $1.00

E 1103 31 my.

DR. ABRAHAM PEREZ MIRO
MEDICO CIRUJANO

Animas 113, entre Campanario y Perseverancia. Consultas de 3 a 5. Tel. A-9203.

E 1143 31 my.

Dr. E. PERDOMO

Vías urinarias, estrechez de la orina, venéreo, hidrocele, sífilis, su tratamiento por inyecciones sin dolor. Jesús María 33, de 1 a 4. Teléfono A-1766.

E 1094 31 my.

"POLICLINICA HABANA"
Suárez, 32. Teléfono M-6233.
DIRECTOR FACULTATIVO
DR. FORTUNATO C. OSSORIO

De Medicina y Cirugía en general. Especialista para cada enfermedad. Consultas de 1 a 3 de la tarde y de 7 a 9 de la noche. Consultas especiales, dos pesos. Reconocimientos $3.00. Enfermedades de señoras y niños. Garganta, nariz y oídos, (OJOS). Enfermedades nerviosos, estómago, corazón y pulmones, vías urinarias, enfermedades de la piel, blenorragia y sífilis, inyecciones intravenosas para el asma, reumatismo y tuberculosis, obesidad, partos, hemorroides, diabetes y enfermedades mentales, etc. Análisis en general. Rayos X, masajes y corrientes eléctricas. Los tratamientos y sus pagos a plazos. Teléfono I-9283.

E 1104 31 my.

"Empresa Naviera de Cuba," S. A.

SAN PEDRO 6.—Dirección Telegráfica: EMPRENAVE. Apartado 1641.

TELEFONOS:
A-5315.—Información General.
A-4730.—Depto. de Tráfico y Fletes.
A-6236.—Contaduría y Pasajes.
A-3966.—Depto. Compras y Almacén.
M-5293.—Primer Espigón de Paula.
A-5654.—Segundo Espigón de Paula.

Y

COMPAÑIA NAVIERA DE CUBA, S. A.

OFICIOS, 88.

ITINERARIOS COMBINADOS

RELACION DE LOS VAPORES QUE ESTAN A LA CARGA EN ESTE PUERTO

COSTA NORTE

Vapor TROPICAL

Saldrá de este puerto el viernes 7 del actual, para MANATI, (Victoria de las Tunas), PUERTO PADRE y CHAPARRA.

Vapor ORIENTE

Saldrá de este puerto el viernes 7 del actual, para NUEVITAS, GIBARA (Holguín, Velasco y Bocas), VITA, SAGUA DE TANAMO, (Cayo Mambí) y BARACOA.

Vapor GIBARA

Saldrá de este puerto el sábado 8 del actual para PUERTO TARAFA, (Destinos Combinados), GIBARA, (Holguín, Velasco y Bocas), VITA, BANES NIPE (Mayarí, Antilla Preston), SAGUA DE TANAMO (Cayo Mambí), BARACOA, GUANTANAMO (Cabmanera) (sólo al retorno) y SANTIAGO DE CUBA.

Este buque recibirá carga a flete corrido en combinación con los F. C. del Norte de Cuba (vía Puerto Tarafa) para las estaciones siguientes: MORON, EDEN, DELIA, GEORGINA, VIOLETA, VELASCO, LAGUNA LARGA, IBARRA, CUNAGUA, CAONAO, WOODIN, DONATO, JIQUI, JARONU, RANCHUELO, LAURITA, LOMBILLO, SOLA, SENADO, NUÑEZ, LUGAREÑO, CIEGO DE AVILA, SANTO TOMAS, SAN MIGUEL, LA REDONDA, CEPALLOS, PINA, CAROLINA, SILVERA, JUCARO, FLORIDA, LAS ALEGRIAS, CESPEDES, LA QUINTA, PATRIA, FALLA, JAGUEYAL, CHAMBAS, SAN RAFAEL, TABOR NUMERO UNO y AGRAMONTE.

COSTA SUR

Salidas de este puerto, todos los viernes, para los de CIENFUEGOS, CASILDA, TUNAS DE ZAZA, SANTA CRUZ DEL SUR, MANOPLA, GUAYABAL, MANZANILLO, NIQUERO, CAMPECHUELA, MEDIA LUNA, ENSENADA DE MORA y SANTIAGO DE CUBA.

Vapor LAS VILLAS

Saldrá de este puerto el viernes 7 del actual, para los puertos arriba mencionados.

LINEA DE VUELTA ABAJO

Vapor LA FE

Saldrá de este puerto los días 5, 15 y 25 de cada mes a las ocho de la noche, para los de BAHIA HONDA, RIO BLANCO, BERRACOS, PUERTO ESPERANZA, MALAS AGUAS, SANTA LUCIA (Minas de Matahambre), RIO DEL MEDIO, DIMAS, ARROYOS DE MANTUA y LA FE.

LINEA DE CAIBARIEN

Vapor CAYO CRISTO

Saldrá todos los sábados de este puerto, directo para CAIBARIEN, recibiendo carga a flete corrido para PUNTA ALEGRE y PUNTA SAN JUAN, desde el miércoles hasta las 9 a. m. del día de salida.

LINEA DE CUBA, SANTO DOMINGO Y PUERTO RICO

SERVICIO DE PASAJEROS Y CARGA
Provistos de telegrafía inalámbrica

Vapor HABANA

Saldrá de este puerto el sábado 8 del actual a las 10 a. m., directo para GUANTANAMO, (Boquerón), SANTIAGO DE CUBA, PUERTO PLATA (R. D.) y SAN JUAN; retornando por PONCE, MAYAGUEZ, AGUADILLA (P. R.), PUERTO PLATA (R. D.) KINGSTON (Ja.), SANTIAGO DE CUBA y HABANA.

De Santiago de Cuba saldrá el sábado 15 a las 8 a. r

Vapor GUANTANAMO

Saldrá de este puerto el sábado 22 del actual a las 10 a. m. directo para GUANTANAMO (Boquerón), SANTIAGO DE CUBA, SANTO DOMINGO, SAN PEDRO DE MACORIS, (R. D.) y SAN JUAN (P. R.) retornando por MAYAGUEZ, PONCE (P. R.) SAN PEDRO DE MACORIS, SANTO DOMINGO (R. D.) KINGSTON, (Ja.) SANTIAGO DE CUBA y HABANA.

De Santiago de Cuba saldrá el sábado 29 a las 8 a. m.

IMPORTANTE

Suplicamos a los embarcadores que efectúen embarques de drogas y materias inflamables, escriban claramente con tinta roja en el conocimiento de embarque y en los bultos la palabra PELIGRO. De no hacerlo así serán responsables de los daños y perjuicios que pudieran ocasionar a la demás carga y al buque.

AVISO

Los vapores que efectúan su salida los sábados, recibirán carga solamente hasta las 4 p. m. del anterior al de la salida y los que la hagan los viernes, la recibirán hasta las 11 a. m. del día de la salida.

E 1032 31 my.

COMPAGNIE GENERALE TRANSATLANTIQUE

VAPORES CORREOS FRANCESES
BAJO CONTRATO POSTAL CON EL GOBIERNO FRANCES

TODOS LOS VAPORES DE ESTA COMPAÑIA ATRACAN A LOS MUELLES DE SAN FRANCISCO O MACHINA PARA EFECTUAR EL EMBARQUE Y DESEMBARQUE DE PASAJEROS, EQUIPAJES Y MERCANCIAS

PROXIMAS SALIDAS

PARA VERACRUZ

Vapor correo francés CUBA saldrá el 18 de Mayo.
" " " ESPAGNE, saldrá el 3 de Junio.
" " " CUBA saldrá el 3 de Julio.
" " " ESPAGNE, saldrá el 3 de Agosto.

PARA CORUÑA, GIJON, SANTANDER Y SAINT NAZAIRE.

Vapor correo francés LAFAYETTE, saldrá el 15 de Mayo a las 12 del día.

NOTA: El equipaje de bodega y camarote se recibirá en el muelle de San Francisco o Machina (en donde estará atracado el vapor) solamente el día 14 de Mayo de 8 a 10 de la mañana y de 1 a 4 de la tarde. El equipaje de mano y bultos pequeños los podrán llevar los señores pasajeros al momento del embarque, el día 15 de Mayo de 8 a 10 de la mañana.

Vapor correo francés ESPAGNE saldrá el 15 de Junio.
" " " CUBA saldrá el 15 de Julio.

PARA VIGO, CORUÑA, SANTANDER Y SAINT NAZAIRE

Vapor correo francés CUBA saldrá el 30 de Mayo.

VIAJE EXTRAORDINARIO

del vapor correo francés LAFAYETTE, que vendrá únicamente a la Habana, para salir de este puerto directo para:

VIGO, CORUÑA, SANTANDER y SAINT NAZAIRE el día 30 de junio a las doce del día.

PARA CORUÑA, SANTANDER Y SAINT NAZAIRE.

Vapor correo francés ESPAGNE saldrá el 15 de Agosto.
" " " CUBA, saldrá el 15 de Septiembre.

LINEA DE CANARIAS

Vapor correo francés NIAGARA saldrá el 4 de Julio.

PARA SANTA CRUZ DE LA PALMA, SANTA CRUZ DE TENERIFE, LAS PALMAS DE GRAN CANARIA Y EL HAVRE

IMPORTANTE

Buena comida a la española. Camareros y cocineros españoles

LINEA DE NEW YORK AL HAVRE, PLYMOUTH Y BURDEOS

En esta oficina se expiden pasajes por esta línea por los lujosos y rápidos trasatlánticos franceses PARIS, FRANCE, SUFFREN, DE GRASSE, LA SAVOIE, ROCHAMBEAU, etc. etc.

Para más informes, dirigirse a:
ERNEST GAYE
O'Reilly No. 9. Apartado 1090 Teléfono A-1476
HABANA

E 1033 31 my.

Anúnciese en el "Diario de la Marina"

VAPORES CORREOS DE LA COMPAÑIA TRASATLANTICA

LINEA RAPIDA PARA EL NORTE DE ESPAÑA

El vapor CRISTOBAL COLON saldrá para CORUÑA, GIJON y SANTANDER, el 19 de Mayo 1926.

Admite carga, pasaje y correspondencia.

LINEA PARA NEW YORK, CADIZ Y BARCELONA

El vapor ANTONIO LOPEZ, saldrá para NEW YORK, CADIZ y BARCELONA, el 27 de Mayo de 1926.

Admite carga, pasaje y correspondencia.

LINEA DE MEXICO

El vapor ANTONIO LOPEZ, saldrá para VERACRUZ sobre el 17 de Mayo 1926.

El vapor ALFONSO XIII, saldrá para VERACRUZ y TAMPICO el día 3 de Junio 1926.

Admiten carga, pasajeros y correspondencia pública.

LINEA DE COLON Y PACIFICO

El vapor BUENOS AIRES, saldrá para SANTIAGO DE CUBA, LA GUAYRA, PUERTO CABELLO, CURAZAO, SABANILLA, CRISTOBAL, GUAYAQUIL, CALLAO, MOLLENDO, ARICA, IQUIQUE, ANTOFAGASTA y VALPARAISO, sobre el 3 de Junio 1926.

Admite carga, pasaje y correspondencia.

VIAJE EXTRAORDINARIO A PUERTO RICO Y CANARIAS

El vapor REINA M. CRISTINA capitán F. Arija, saldrá el día 30 de Mayo 1926, para PUERTO RICO, SANTA CRUZ DE LA PALMA, SANTA CRUZ DE TENERIFE, LAS PALMAS, CADIZ y BARCELONA, admitiendo carga y pasaje para todos esos puertos.

Las salidas para VERACRUZ, SANTIAGO DE CUBA y PUERTOS DEL NORTE DE ESPAÑA, se efectuarán a las DOCE DEL DIA desde los MUELLES DE LA PORT OF HAVANA DOCKS CO., donde estarán atracados los buques para mayor comodidad del pasaje.

MANUEL OTADUY

San Ignacio, 72. Apartado 707. Teléfonos: A-6588 y A-7900

Para más informes, dirigirse a:
HABANA

E 1051 31 my.

"COMPAÑIA DEL PACIFICO"
"MALA REAL INGLESA"

El hermoso trasatlántico

"ORITA"

de 23.800 toneladas de desplazamiento, con excelente acomodo para los señores pasajeros de tercera clase, camarotes de dos y cuatro literas y ventilado comedor sobre cubierta, saldrá fijamente el día 16 de Mayo para

LA CORUÑA,
SANTANDER, LA PALLICE
ROCHELLE y LIVERPOOL

COMODIDAD, CONFORT, RAPIDEZ Y SEGURIDAD

PROXIMAS SALIDAS

Para ESPAÑA, FRANCIA e INGLATERRA

Vapor ORITA, el 16 de Mayo.
Vapor OROYA, el 23 de Junio.
Vapor ORIANA, 7 de Julio.
Vapor ORCOMA, el 18 de Julio.
Vapor ORTEGA, el 4 de Agosto.
Vapor OROPESA, el 9 de Junio.

Para COLON, puertos de PERU y de CHILE y por el ferrocarril Trasandino a Buenos Aires.

Vapor EBRO, el 26 de Abril.
Vapor OROPESA, el 25 de Abril.
Vapor OROYA, el 9 de Mayo.
Vapor ORIANA, el 23 de Mayo.

Para NUEVA YORK

Salidas mensuales por los lujosos trasatlánticos EBRO y ESSEQUIBO. Servicio regular para carga y pasaje, con trasbordo en Colón, a puertos de Colombia, Ecuador, Costa Rica y Nicaragua, Honduras, Salvador y Guatemala.

DUSSAQ Co., Ltd.
A-7218

Oficios, 30. Teléfonos A-6540
4396 ind. My.

ANUNCIESE EN EL "Diario de la Marina"

MISCELANEA

¡¡NO SE ASUSTE, LA TISIS SE CURA!!

El Catarro y todas las enfermedades de los órganos respiratorios. Con el preparado Jorge, con raices y plantas del país cubano. Pídalo en las Boticas. Muestras gratis. Dr. Dauden. Farmacia Jesús del Monte 114. Precio $1.20 y 70 centavos pomo.

E 750 10 my

50 CTS. SERVICIO

Once expertos peluqueros cortan la melena en todos los estilos a 50 cts. y con ondulación $1.00 tinturas finas de Henne. La mejor de todas $3.00. Rizo permanente $15.00 y $20.00.

PELUQUERIA CABEZAS
Neptuno No. 38.
Telf. A-7034.

Se atiende los domingos a domicilio

E 831 30 ab.

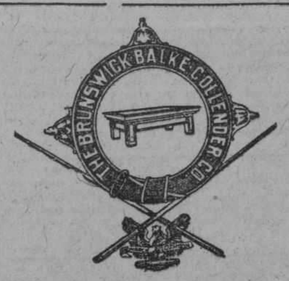

Surtido completo de los afamados BILLARES marca "BRUNSWICK"

Hacemos ventas a plazos.

Toda clase de accesorios para billar. Reparaciones. Pida catálogos y precios.

Hartmann Baja, 2. O'Reilly, 102
Santiago de Cuba. Habana.

E 1038 31 my.

MISCELANEA

YA ESTA AL ALCANCE DE TODOS FRASCO MEDIANO A 95 CTS. NO PAGUE MAS

KALMOS
EL MEDICO DE LOS PIES

Grietas, picazón, escaldaduras, sudores fétidos, callos, irritaciones de la piel. Insustituible para las enfermedades de piel y de los pies. Unico que ofrece garantía metálica del resultado. Preservativo en la higiene íntima de la mujer.

Si no lo encuentra en su farmacia, escriba al Agente JOSE AMELL. Aptdo 2293. Habana.

Colegio LA GRAN ANTILLA

DE 1a. Y 2a. ENSEÑANZA

Director:
José Ma. Peiró.

Se admiten Internos, Medios Internos y Externos de ambos sexos.

Calle 6 No. 9 VEDADO F-5069

E 1058 31 my.

Sanatorio "Dr. PEREZ-VENTO"

Enfermedades nerviosas y mentales. Para Señoras, exclusivamente.
Calle Barreto, número 62, Guanabacoa.

E 1070 31 my.

SOLARES AL CONTADO Y A PLAZOS COMODOS

BARANDILLA	Lotes de $3.500 en adelante
CORONELA	
ALTURAS DE LUYANO	$4.50 vara en adelante
REPARTO TRUFFIN	Al contado A plazos A censo.
MARINA Y SAN LAZARO	

DINERO EN HIPOTECA EN TODAS CANTIDADES

Agentes en toda la República
CUERVO Y ROA.
Manzana de Gómez 327-328. Teléfono M-6838 Habana.
Representantes exclusivos de Suárez y Mendoza.

E 1044 31 my.

BAHAMONDE Y CIA. JOYERIA PLATERIA

OBRAPIA, 105, CASI ESQUINA A PLACIDO.
ANTES BERNAZA]

AVISO

Gustosamente participamos a los amigos y clientes la instalación en local de nuestra propiedad, OBRAPIA, 105, del establecimiento de Joyería y Artículos de Arte, y el despacho del Bureau de Pignoraciones; oportunidad que aprovechamos para ofrecerles nuestros servicios y la estimada consideración de siempre.

Amistad, 71.—Habana.—Tel. A-7982

E 1040 31 my.

Tintura "AUREOL"

Si usted desea teñir sus cabellos solo, hágalo usted con TINTURA AUREOL. Dejará sus cabellos del COLOR NATURAL; no parecerá que usted se pinta su cabellera.

TINTURA AUREOL es lo más fino para las personas delicadas.

Vendemos estuches y hacemos aplicaciones en el salón.

Llame al teléfono A-3749.

Brillantina, Jabón y Depilatorio Universal, para quitar los vellos de los brazos y piernas.

RUBIAS: Hay Manzanilla "Lalane".

LA CENTRAL, Industria, 112

E 1178 4 d 8 my

MADAME GIL Obispo, 86. Teléfono A-6977

PELUQUERIA DE SEÑORAS
ACADEMIA DE BELLEZA

Para lucir sus encantos con un "cachet" de distinción y juvenil belleza, consulten con Madame Gil el estilo de peinados y cortes de melenas que deben adoptar de entre sus modelos, siempre de última creación.

La falta de armonía entre el rostro y el arreglo de la cabeza, es signo de lealdad y mal gusto.

Esta casa garantiza siempre la perfección refinada de todos sus trabajos y dispone de 24 empleados bien especializados en los cortes, ondulaciones "Marcel", permanentes al agua, masajes, limpieza del cutis, manicures, cejas, etc.

E 1047 31 my.

LA FLOR CATALANA

FÁBRICA de BARQUILLOS y OBLEAS y toda clase de envases para helados

PEREZ Y LOPEZ
MALOJA, 1. TEL. A-5527

E 1173.—6 My.

EXCEMICIDA
DE MADAME M. SENTOURS

Pomada francesa maravillosa infalible para curar radicalmente todas las enfermedades de la piel tales como: herpes, eczemas, granos, manifestaciones del ácido úrico; úlceras por antiguas que sean; fístulas etc.

Depósito general; Farmacia del doctor Morits. Máximo Gómez 412 También se vende en casa de Sarrá de Johnson; de Taquechel y en la botica Americana.

E 955 31 my.

DEPARTAMENTO DE COLCONETAS, COLCHONES, COJINES, ETC.

De todos estos artículos presenta "El Encanto" la más extensa y flamante variedad.

A los precios más módicos.

Colchonetas, surtido completo de tamaños y calidades, desde $1.80.

Colchones, de varias clases, altos y bajos, desde $7.00.

Edredones ("confortables") de seda un gran surtido.

Cojines de Cretona, de otomano de seda, bordados, de terciopelo... Desde $1.50.

Cestos de mimbre para ropa usada, para viaje y otros usos, en todos los tamaños y formas, desde $1.75.

Mosquiteros de punto y de muselina, en todos los tamaños, desde $1.50.

Mosqueteros con aparato, en varias formas y tamaños, desde $5.00.

Mosquiteros sueltos, para aparatos, en todos los tamaños, de $2.50.

E 1060 31 my.

PROFESIONALES

Dr. J. A. Hernández Ibáñez

ESPECIALISTA Y CIRUJANO DE VIAS URINARIAS DE LA ASOCIACION DE DEPENDIENTES Y GENITO-URINARIAS DE SEÑORAS DEL DISPENSARIO TAMAYO

Enfermedades Venéreas; Cistoscopia: Cateterismo de los Uréteres, Tratamiento y Cirugía de las Vías Urinarias. Domicilio: M. Gómez 374, teléfono A-9545. Consultas: Neptuno 78 altos esquina a Manrique. De 10½ a. m. a 12½ y de 4 a 6 p. m. Teléfono A-5469.

E 1089 31 my.

DR. CANDIDO TOLEDO OSES

GARGANTA, NARIZ Y OIDOS

Especialista de la Quinta de Dependientes. Consultas de 4 a 6 p. m., lunes, miércoles y viernes. Lealtad, 12, teléfonos F-O-1944, M. 4372.

E 1130 31 my.

Dr. IGNACIO CALVO

GERVASIO 126. De 4 a 6. Telf. M-3424. Tratamiento de las HEMORROIDES, sin operación. Enfermedades del recto y del colon. Rectocopia y Signoidoscopia).

E. 739.—18 Ab.

Dr. MANUEL LOPEZ PRADES

MEDICO CIRUJANO

De las Facultades de Madrid y la Habana. Con 35 años de práctica profesional. Enfermedades de la sangre, pecho, señoras y niños, partos. Tratamiento especial curativo de las afecciones genitales de la mujer. Consultas diarias de 1 a 3, Gratis los martes y viernes. Lealtad 93. Teléfono A-0226. Habana. E. 711.—5 Ab.

E 1185 5 jun

POLICLINICA ZEQUEIRA

Curación radical de la tuberculosis en todos los periodos con inyecciones especiales usadas solo en esta Policlínica. Tratamiento moderno y eficaz para las enfermedades del estómago, piel, sangre, anemia y desnutrición. Curación rápida de asma y reumatismo por la vía intravenosa. Consultas $5.00; de 8 a 11 a. m. de 1 a 3 y de 3 a 5 p. m. todos los días. Martes, jueves, y sábados, gratis para los pobres. Policlínica Zequeira. Reina 78. Teléfono A-1081.

E 1100 31 my.

DR. F. R. TIANT

Enfermedades de la piel y secretas exclusivamente. Ayudante de la Cátedra de enfermedades de la piel y secretas. Especialista de la Quinta La Covadonga. Consultas lunes, miércoles y viernes de 3 a 5. Horas especiales precio aviso. Consulado 90, altos. Tel. M-3657. 473 8 my

Dr. Francisco Javier de Velasco

Afecciones del corazón, pulmones, estómago e intestinos. Consultas los días laborables, de 12 a 2. Horas especiales, previo aviso. Salud 34. Teléfono A-5418.

E 1134 31 my.

DR. A. V. DAUSSA

Medicina en general. Especialmente enfermedades del pecho. Curación de la tuberculosis en su comienzo. Asma De 1 a 3 p. m. $10, consultas siguientes $5. Salud 59. M-7030. Pobres verdaderos 12 1-2 a 1 martes y sábados.

E 1184 7 jun

DR. EMILIO B. MORAN

ELECTRICIDAD MEDICA, PIEL, VENEREO, SIFILIS

Curación de la uretritis por los rayos infra-rojos. Tratamiento nuevo y eficaz de la impotencia. Consultas de 1 a 4, Campanario 38. No va a domicilio.

E 1120 31 my.

Dra. MARIA GOVIN DE PEREZ
Dra. MARIA PEREZ GOVIN

MEDICAS CIRUJANAS

De la Facultad de la Habana, Escuela Práctica y Hospital Broca de París. Señoras, niños, partos, cirugía, electroterapia, diatermia, masaje y gimnasia. Gervasio 60. Telf. A-6861.

E 1131 31 my.

Dr. A. G. CASARIEGO

Catedrático, por oposición, de la Facultad de Medicina, de los hospitales de París, New York, Calixto García y Clínica "Covadonga". Especialista en enfermedades de las vías urinarias. Consultas, de 2 a 6 p. m. Zenea (Neptuno) 125, bajos.

E 1096 31 my.

DR. B. VILA

Médico cirujano. Exclusivamente niños. Ayudante a la Cátedra de Patología y Clínica Infantil. Consultas diarias de 2 a 4 p. m. Calle 17, 267, entre D y E, teléfono F-1511, Vedado.

E 1190 31 my.

DR. GABRIEL M. LANDA

Facultad de París, Nariz, Garganta y Oidos. Visita a domicilio. Consultas de 3 a 5. Campanario 57, esquina a Concordia. Teléfono A-4529. Domicilio 4, número 205. Teléfono F-2230.

E 1105 31 my.

DR. F. GARCIA AMADOR

Especialista en Enfermedades de la Piel, Sífiles y Venéreos

ESPECIALISTA DE PARIS, LONDRES Y BERLIN

Curación de estas enfermedades por medio de los efluvios de alta frecuencia. Tratamiento eficaz para la curación de los barros, herpes, lunares, manchas y tatuajes. San Miguel 21, entre Industria y Amistad. Teléfono A-2561. Consultas de 10 a 12 y de 4 a 6.

E 1124 31 my.

DR. LAGE

Estómago, Debilidad sexual. Diabetes. Afecciones de señoras, sifilíticas y venéreas. De 1 a 4 y a horas convencionales. Patria 6, altos, Cerro. Teléfono A-3751.

E 1140 31 my.

DR. CABRERA

RADIOLOGIA EXCLUSIVAMENTE

Rayos X, Radium. Radioterapia profunda. Corrientes, Radiografías a domicilio. Antigua gabinete "Alamilla" San Miguel 116. De 2 a 6.

E 1180 3 jun.

Dr. Enrique Fernández Soto

Oidos, Nariz y Garganta. Consultas, lunes, martes y jueves de 2 a 4. Calle O, entre Infanta y 27. No hace visitas. Teléfono U-2465.

E 1132 31 my.

DR. RICARDO ALBALADEJO

Especialidad en vías urinarias. Tratamiento especial para la blenorragia impotencia y reumatismo. Electricidad Médica y Rayos X. Prado, 62, esquina a Colón. Consultas de 1 a 5. Teléfono A-3244.

E 1126 31 my.

DR. JOSE G. RIVERO

Especialista enfermedades de los pulmones, corazón y estómago. Tratamiento especial de la tuberculosis por inyecciones especiales. Enfermedades de la sangre. Reconocimiento $5. Para pobres: martes, jueves y sábados, gratis. Consultas de 3 a 5 todos los días en Reina 78. Teléfono M-3004.

E 1091 31 my.

DR. MANUEL GALIGARCIA

Médico Cirujano y Ayudante por Oposición de la Facultad de Medicina. Cinco años de interno en el Hospital Calixto García. Tres años de Jefe Encargado de las Salas de Enfermedades Nerviosas y presuntos Enajenados del mencionado Hospital. Medicina General. Especialmente enfermedades nerviosas y mentales. Estómago e intestinos. Consultas y reconocimientos $5, de 3 a 5, diarias, en San Lázaro, 402, altos, esquina a San Francisco, teléfono U-1391.

E 1119 31 my.

PROFESIONALES

DR. JOSE LUIS FERRER

CIRUJANO DE LA ASOCIACION DE DEPENDIENTES

Afecciones venéreas, vías urinarias y enfermedades de señoras. Martes, jueves y sábados, de 3 a 5 p. m. Obrapía 43, altos, teléfono A-4364.

E 1133 31 my.

DR. RAMIRO CARBONNELL

Especialista en enfermedades de niños. Medicina en general. Consultas de 3 a 4. Escobar 142. teléfono A-1336. Domicilio: Calzada de la Víbora 686. Teléfono I-2971.

E 1128 31 my.

DR. F. DIAZ ROCES

MEDICO-CIRUJANO

Ayudante de Cátedra de la Escuela de Medicina. Medicina general y enfermedades de señoras. Afecciones de la sangre, anemias, sífilis y venéreo. Inyecciones intravenosas. San Nicolás 76-A, entre Neptuno y San Miguel. Teléfonos M-1632 y U-2940. Consultas diarias de 1 a 5. Gratis a los pobres.

E 1186 5 jun.

DR. J. LYON

De la Facultad de París. Especialidad en la curación radical de las hemorroides, sin operación. Consultas de 1 a 3 p. m. diarias, Correa esquina a San Indalecio. Jesús del Monte.

E 1136 31 my.

DR. CELIO R. LENDIAN

Consultas todos los días hábiles de 2 a 4 p. m. Medicina interna especialmente del corazón y de los pulmones. Partos y enfermedades de niños. Consulado 20. Teléfono M-2671.

E. 1110 31 my.

Dr. JUAN DE LA PUENTE

Médico de visita del Centro Asturiano. Niños, estómago e intestinos. Consulta diaria de 3 a 5. (Excepto Sábados). Industria 130, altos. Teléfono A-9685. Teléfono particular I-1197.

E. 1116 31 my.

HEMORROIDES

Curadas sin operación, radical procedimiento, pronto alivio y curación, pudiendo el enfermo seguir sus ocupaciones diarias y sin dolor. Consultas de 1 a 5 p. m. Suárez 32. Policlínica P.

E 1104 31 my.

ANALISIS DE ORINA

Completo, dos pesos. Prado 62, esquina a Colón. Laboratorio Clínico Químico del doctor Ricardo Albaladejo. Teléfono A-3344.

E 1127 31 my.

Dr. ADOLFO REYES

Estómago e intestinos exclusivamente. Consulta y tratamientos en su gabinete de Lamparilla 74, bajos, solamente de 8 y media a 11 y media a. m. Curación de la úlcera estomacal y duodenal a horas convencionales.

E 1098 31 my.

CORPORACION CLINICA

Teniente Rey, 78

Teléfonos A-7913 y M-2364

Médicos especialistas para los tratamientos, diagnósticos y curaciones. Enfermedades de señoras y niños. (DE LOS OJOS), Garganta, nariz y oídos. Tuberculosos, asma, reumatismo, sangre y piel inyecciones a las venas intramusculares etc. Blenorragia y sífilis. Corrientes y masajes eléctricos. Rayos X. Análisis en general (orina completo $2.00). Medicina y Cirugía.

LOS POBRES. CONSULTAS $1

Consultas de 1 a 5 p. m. y de 7 a 9 (noche). Especiales $2.00. Empleo de aparatos $5.00. (Asistencias por semanas a plazos) anexo (dentistas). Extracciones y otros trabajos artificiales garantizados. Tratamiento de la piorrea, etc.

Neosalvarsán y para diabéticos. Ulceras, Eczemas y demás enfermedades, Tatuajes, manchas, arrugas, etc. son quitadas rápidamente y por nuevos procedimientos.

Servicios de Cirujanos parteros y comadronas. Reserva garantía y seriedad profesional completa.

E 1101 31 my

Dr. Abelardo Labrador

Monte 74, entre Indio y San Nicolás. Consultas gratis de 8 a 12 a. m. Pagas, 3 a 5. Especialidad enfermedades de señoras, partos venéreos y sífilis, pulmones, corazón y riñones, en todos sus períodos. Inyecciones intravenosas Neosalvarsán, etc. Avisos, Teléfonos A-0801, U-2256.

E 1099 10 jun.

DR. GONZALO PEDROSO

CIRUJANO DEL HOSPITAL MUNICIPAL DE EMERGENCIAS

Especialista en vías urinarias y enfermedades venéreas. Cistoscopia y Cateterismo de los uréteres. Cirugía de vías urinarias. Consultas de 10 a 12 y de 3 a 5 p. m. en la calle de San

E 1092 31 my.

DR. SALVADOR LAUDERMAN

Médico de la Asociación Canaria. Medicina en General, especialmente enfermedades del sistema nervioso, sífilis, venéreo y tuberculosis pulmonar. Consultas diarias de 1 a 2 p. m. en Santa Catalina 12, entre Delicias y Buenaventura, Víbora. Tel. I-1040. También recibe avisos en Jesús del Monte 562 esquina a Vista Alegre. Tel. I-1703. E 1095 31 my.

DOCTOR STINCER

Catedrático de Anatomía Topográfica de la Facultad de Medicina. Cirujano de la Quinta Covadonga. Cirugía general. Consultas. Lunes, Jueves y Sábados, los demás días previo aviso, de 2 a 4. Calle M, número 4, Vedado. Teléfono F-2213, A-1558.

E 1088 31 my.

Dr. Alberto S. de Bustamame

Profesor de Obstetricia, por oposición, Especialidad Partos y enfermedades de señoras. Consultas los lunes y viernes de 1 a 3, en la Clínica Bustamante-Núñez. Teléfono F-3057. Domicilio 15, entre J y K. Vedado. Teléfono F-1862.

E 1027 31 my.

CLINICA BUSTAMANTE-NUÑEZ

J y 110. Vedado, Cirugía General y especial. Partos. Rayos X y Laboratorio. Teléfono F-1184.

E 1102 26 jun.

Dr. Valentín García Hernández
Médico Cirujano

LUZ 15. M-1644. HABANA

Consultas de 1 a 3. Domicilio: Santa Irene y Serrano, Jesús del Monte. I-1840. Medicina interna.

E 1108 31 my.

ENFERMEDADES SECRETAS

Antiguas, mal curadas y prostatitis, impotencia, esterilidad. Curaciones garantidas en pocos días, sistema nuevo alemán. Dr. Jorge Winkelmann, especialista alemán, 25 años de experiencia. Obispo 97 a todas horas

E 1117 31 my.

Dr. C. E. FINLAY F. A. C. S.

Profesor de Oftalmología

Especialista en Enfermedades de los Ojos y de los Oídos

Calle 17 No. 42, altos, Esq. K. VEDADO

Teléfono F.1178

Consultas de 11 a 12 y de 2 a 4 y por convenio previo

E 1097 31 my.

DR. J. M. VERDUGO

ESTOMAGO E INTESTINOS

Curación radical de la úlcera estomacal y duodenal y de la Colitis en cualquiera de sus períodos, por procedimientos especiales. Consultas de 2 a 4 de la tarde. Teléfono A-4425. Prado 60, bajos.

E 1121 31 my.

PROFESIONALES

DR. J. B. RUIZ

De los hospitales de Filadelfia, New York y Calixto García. Especialidad vías urinarias, sífilis y enfermedades venéreas. Examen visual de la uretra, vejiga y cateterismo de los uréteres. NEPTUNO 84, DE 1 A 3.

E 1153 31 my.

CORPORACION CLINICA

Teniente Rey, 78

Teléfonos A-7913 y M-2364

Procedimiento especial en la curación de las ALMORRANAS. Sin dolor ni OPERACION. Pudiendo el enfermo continuar sus trabajos diarios. Tratamiento de la DEBILIDAD SEXUAL e IMPOTENCIA. Nerviosismo, etc. Vías urinarias, corazón y mentales. Estómago, pulmones y del riñón (hígado). Afecciones generales. Médicos especiales para los tratamientos, diagnósticos y curaciones. Cirugía y Medicina en general. (PARTOS), etc. Consultas de 1 a 5 p. m. y de 7 a 9 de la noche.

LOS POBRES. CONSULTAS $1

Neosolvarsán y para diabéticos, eczemas, úlceras y demás enfermedades, Tatuajes, manchas, arrugas, verrugas etc. son quitadas rápidamente. Reserva garantía y seriedad profesional completo.

E 1101 31 my.

DR. S. PICAZA

ESPECIALISTA DE LOS HOSPITALES DE PARIS Y NEW YORK

Tratamiento por los métodos más modernos de las enfermedades del estómago, intestino e hígado. Examen a los Rayos X, y análisis de las secreciones gastro-intestinales. Horas: de 2 a 4. San Lázaro 246. Teléfono F-4918.

E 798 16 my.

CIRUJANOS DENTISTAS

DR. PEDRO R. GARRIDO

CIRUJANO DENTISTA

Por las Universidades de Madrid y Habana. Especialidad en enfermedades de la boca que tengan por causa afecciones de las encías y dientes. Dentista del Centro de Dependientes. Consultas de 9 a 11 y de 12 a 3 p. m. Muralla 82, altos. Teléfono A-5260

E 1019.—24 My.

Dr. ARTURO ALBERNI

Neptuno 177 y medio, (bajos), encontrará usted garantía, economía y rapidez; cualidades que le enaltecen como dentista graduado en Baltimore y Habana. Consultas de 8 a. m. a 8 p. m.

E 1118 31 my.

DR. ALBERTO COLON

CIRUJANO-DENTISTA

Especialidad; cario dental, rápida curación en dos o tres sesiones, por dañado que esté el diente. Tratamiento de la PIORREA por la Fisioterapia bucal. Hora fija a cada cliente. Consultas de 9 a 5 p. m. Compostela 129, altos, esquina a Luz.

E 1181 4 jun.

DR. H. PARILLI

CIRUJANO DENTISTA

De las Facultades de Filadelfia y Habana. De 8 a 11 a. m. Extracciones exclusivamente. De 1 a 5 p. m. Cirugía Dental en general. San Lázaro 318 y 320. Teléfono M-6094.

E 1087 31 my.

DR. GUERRERO DELANGEL

DENTISTA MEJICANO

Técnico especial para extracciones. Facilidades en el pago. Horas de consultas de 8 a. m. a 8 p. m. A los empleados del comercio horas especiales por la noche. Trocadero 68-B, frente al café El Día, teléfono M-6395.

E 1106 31 my.

DR. VALDES MOLINA

CIRUJANO DENTISTA

Avenida de Italia número 24, entre Virtudes y Animas. Teléfono A-8583. Dentaduras de 15 a 30 pesos. Trabajos se garantizan. Consultas de 8 a 11 y de 1 a 9 p. m. Los domingos, hasta las dos de la tarde.

E 903 14 my.

OCULISTAS

DR. A. C. PORTOCARRERO
OCULISTA

Garganta, nariz y oídos. Consultas de 1 a 4; para pobres, de 1 a 2. $2.00 al mes. San Nicolás 52, teléfono A-8627.

E 1111 31 my.

DR. HORACIO FERRER

ESPECIALISTA EN ENFERMEDADES DE LOS OJOS

Consultas a horas previamente concedidas, $10.00. Consultas de 2 a 5 de la tarde 5 pesos. Avenida de Wilson y L. Vedado. Teléfono F-4831.

E 1143 31 my.

DR. JOSE ALFONSO

OCULISTA

Especialista del Centro Asturiano NARIZ, GARGANTA Y OIDOS Calzada del Monte, 286. Consultas de 2 a 4. Teléfono M-2330.

E 1113 31 my.

QUIROPEDISTA

QUIROPEDISTA ESPAÑOL

Toda operación resulta excelente bien hecha, sin bisturí, sin peligro, sin dolor, $2. Extraordinaria habilidad, especial en diabéticos. Varios quiropedistas: no tiene que esperar horas de 8 a. m. a 7 p. m. Socios regionales de 12 a 2, de 4 a 7 p. m. Repórters sin hora. Alfaro, Villegas 44, bajos. Teléfono M-5367.

E 1183 6 jun

Quiropedista TELLEZ

Especialista en el tratamiento de uñas encarnadas. Juanetes y callos supurados Consultas de 8 a. m. a 6 p. m. Consulado y Animas. Teléfono M-2390.

E 1041 31 my.

COMADRONAS FACULTATIVAS

MARTINA GOMEZ CASTRO

ESPECIALISTA EN PARTOS

Espada 28 y medio, esquina San José, de 2 a 5 p. m. Teléfono U-1792.

E. 718.—10 Ab.

MARIA NUÑEZ

Facultativa en partos. Comadrona del Centro Balear. Consultas para las asociadas y particulares de 2 a 3 p. m. exclusivamente. San José, número 124, letra A. Teléfono U-1418.

E. 740.—10 Ab.

GIROS DE LETRAS

N. GELATS Y COMPAÑIA

103, Aguiar 103, esquina a Amargura. Hace pagos por el cable, facilita cartas de crédito y giran pagos por cable; giran letras a corta y larga vista sobre todas las capitales y ciudades importantes de los Estados Unidos, Méjico y Europa, así como sobre todos los pueblos de España. Dan cartas de crédito sobre New York, Londres, París, Hamburgo, Madrid y Barcelona.

CAJAS RESERVADAS

Las tenemos en nuestra bóveda; construida con todos los adelantos modernos y las alquilamos para guardar valores de todas clases, bajo la propia custodia de los interesados. En esta oficina daremos todos los detalles que se deseen.

N. GELATS Y COMPAÑIA
BANQUEROS

E 1053 31 my

GIROS DE LETRAS

J. BALCELLS Y CO.
S. en C.
San Ignacio, Núm. 33.

Hacen pagos por el cable y giran letras a corta y larga vista sobre New York, Londres, París y sobre todas las capitales y pueblos de España, e Islas Baleares y Canarias. Agentes de la Compañía de Seguros contra incendios.

E 1049 31 my.

ZALDO Y COMPAÑIA
Cuba números 76 y 78

Hacen giros de todas clases sobre todas las ciudades de España y sus pertenencias. Se reciben depósitos en cuenta corriente. Hacen pagos por cable, giran letras a corta y larga vista y dan cartas de crédito sobre Londres, París, Madrid, Barcelona y New York, New Orleans, Filadelfia y demás capitales y ciudades de los Estados Unidos, Méjico y Europa, así como sobre todos los pueblos.

E 1050 31 my.

OFICIAL

REPUBLICA DE CUBA. SECRETARIA DE GOBERNACION. NEGOCIADO DE PERSONAL. BIENES Y CUENTAS. Anuncio de Subasta. Por haber sido pospuesta la fecha de la celebración de esta Subasta, a petición de parte interesada, hasta las diez de la mañana del día 12 de mayo de 1926, se recibirán en este Negociado proposiciones para el suministro de material de acero para la estructura y erección de un Pabellón Circular o Galera con destino al Presidio Modelo de Isla de Pinos; y entonces se abrirán y leerán públicamente. Se darán pormenores y se facilitarán Pliegos de Condiciones y Especificaciones a todo el que lo solicite; así como se entregarán Planos de la obra a todo el que depositare cinco pesos; los que se le devolverán a su presentación nuevamente. Las proposiciones serán dirigidas al que suscribe en pliegos cerrados, y al dorso se les pondrá: Proposiciones para el suministro de Material de acero para la estructura o para la erección de un Pabellón Circular, o ambas cosas si de ellas se presentarán proposiciones. **J. R. Tomé Varona**.—Jefe del Negociado de Personal, Bienes y Cuentas.

3788-4d5-May 10-11

REPUBLICA DE CUBA. Secretaría de Comunicaciones. Negociado de Sellos y materiales. Convocatoria. Habana 7 de Mayo de 1926. Hasta las nueve de la mañana del día 14 de Junio de 1926, se recibirán en esta Secretaría proposiciones en pliegos cerrados para el suministro y entrega de impresos, libros, libretas y efectos de escritorios durante el año fiscal de 1926 a 1927.

A la hora y día señalados se abrirán y leerán públicamente las proposiciones.

En el referido Negociado, se facilitarán a los interesados pliegos de condiciones, muestras y cuantos más antecedentes sean necesarios.

(f.) **José Ma. Espinosa,**

Secretario de Comunicaciones.

5839 4 d 9 my. 2 d 12 j.

REPUBLICA de Cuba. Secretaría de Comunicaciones. Negociado de Sellos y Materiales. Convocatoria. Habana, mayo 6 de 1926. Hasta las diez a. m. del día 11 de Junio de 1926, se recibirán en esta Secretaría proposiciones en pliegos cerrados para el suministro y entrega de artículos de automóviles, durante el año Fiscal de 1926 a 1927. A la hora y día señalados se abrirán y leerán públicamente las proposiciones. En el referido Negociado se facilitarán a los interesados pliegos de condiciones y cuantos más antecedentes sean necesarios. (Fdo). **José Ma. Espinosa,** Secretario de Comunicaciones.

5753 4d my 8. 2d jun. 9

SECRETARIA DE AGRICULTURA, COMERCIO Y TRABAJO. Departamento de Sanidad Vegetal.—Obrapía 37 y ½, altos, Habana, 7 de Mayo de 1926. Hasta las 9 y 30 a. m., del día 9 de Junio de 1926, se recibirán en este Negociado, proposiciones en pliegos cerrados para el suministro de efectos de escritorio, libros, talonarios e impresos, que fueren necesarios durante el año fiscal de 1926 a 1927, en cuya fecha y hora las proposiciones se abrirán y leerán públicamente.

Se darán informes a quien lo solicite en la Oficina antes citada. **Ernesto Sánchez Estrada,** Jefe de Despacho de Sanidad Vegetal, Secretario de la Comisión de Subasta.

5793—4d 8-2d J 6.

SECRETARIA DE AGRICULTURA, COMERCIO Y TRABAJO. Departamento de Sanidad Vegetal.—Obrapía 37 y ½, altos, Habana, 7 de Mayo de 1926. Hasta las 10 y 30 a. m., del día 9 de Junio de 1926, se recibirán en este Negociado, proposiciones en pliegos cerrados para el suministro de insecticidas y otros productos químicos, que fueren necesarios durante el año fiscal de 1926 a 1927, en cuya fecha y hora las proposiciones se abrirán y leerán públicamente.

Se darán informes a quien lo solicite en la Oficina antes citada. **Ernesto Sánchez Estrada,** Jefe de Despacho de Sanidad Vegetal, Secretario de la Comisión de Subasta.

5792—4d 8-2d J 6.

SECRETARIA DE AGRICULTURA, COMERCIO Y TRABAJO. Departamento de Sanidad Vegetal.—Obrapía 37 y ½, altos, Habana, 7 de Mayo de 1926. Hasta las 9 y 30 a. m. del día 8 de Junio de 1926, se recibirán en este Negociado, proposiciones en pliegos cerrados para el suministro de efectos de automóviles que fueren necesario durante el año fiscal de 1926 a 1927, a cuya hora las proposiciones se abrirán y leerán públicamente.

Se darán informes a quien lo solicite en la Oficina antes citada. **Ernesto Sánchez Estrada,** Jefe de Despacho de Sanidad Vegetal, Secretario de la Comisión de Subasta.

575.—4d 8-2d J 6.

OFICIAL

SECRETARIA DE AGRICULTURA, COMERCIO Y TRABAJO. Departamento de Sanidad Vegetal.—Obrapía 37 y ½. altos, Habana, 7 de Mayo de 1926. Hasta las 10 y 30 a. m., del día 8 de Junio de 1926, se recibirán en este Negociado, proposiciones en pliegos cerrados para el suministro de materiales y otros efectos de atomizar que fueren necesarios durante el año fiscal de 1926 a 1927, a cuya hora las proposiciones se abrirán y leerán públicamente.

Se darán informes a quien lo solicite en la Oficina antes citada. **Ernesto Sánchez Estrada,** Jefe de Despacho de Sanidad Vegetal, Secretario de la Comisión de Subasta.

5790—4d 8-2 J 6.

REPUBLICA de Cuba. Secretaría de Comunicaciones. Negociado de Sellos y Material. Convocatoria. Habana, mayo 3 de 1926. Hasta las diez a. m. del día 8 de Junio de 1926, se recibirán en esta Secretaría proposiciones en pliegos cerrados para el suministro de artículos de ferretería durante el año Fiscal de 1926 a 1927. A la hora y día señalados se abrirán y leerán públicamente las proposiciones. En el referido Negociado se facilitarán a los interesados pliegos de condiciones y cuantos más antecedentes sean necesarios. (Fdo) **José María Espinosa,** Secretario de Comunicaciones.

5754 4d my 8. 2d 6 jn

INDICE POR SECCIONES DE ANUNCIOS CLASIFICADOS

	Sección
ALQUILERES DE CASAS	1
ALQUILERES DEPTS. .	2
ALQUILERES HABITS. .	3
ANIMALES.	4
AUTOMOVILES	5
BONOS Y CREDITOS. .	6
COMPRA-VENTA DE OBJETOS.	7
DINERO E HIPOTECAS.	8
ENSEÑANZAS.	9
EMPLEOS-Demandas. . .	10
EMPLEOS-Ofertas. . . .	11
ESTABLECIMIENTOS. .	12
FINCAS RUSTICAS. . .	13
FINCAS URBANAS. . .	14
HOSPEDAJES.	15
INSTRUMENTOS DE MUSICA.	16
MAQUINARIA.	17
MUEBLES Y PRENDAS.	18
PARA EL HOGAR. . . .	19
PARA LAS DAMAS. . .	20
PERDIDAS.	21
SIRVIENTES-Demandas .	22
SIRVIENTES-Ofertas. . .	23
SOLARES YERMOS. . .	24
SOLICITUDES. Varias. .	25
VARIOS. Agencias de colocaciones, etc.	26

1. ALQUILERES CASAS

Habana

GERVASIO, 180, ALTOS

Sala, recibidor, seis cuartos, comedor baño, cuarto y servicio de criado, 125 pesos, puede verse de 1 a 5. Informan: Teléfono F-2134.

21270.—16 my.

BELASCOAIN No. 105 1|2

Esquina a Jesús Peregrino y a Chavez preparado para establecimiento, se admiten proposiciones; dos viviendas en los altos con entradas independientes, cada una, de sala, comedor, tres cuartos, baño intercalado, cocina de gas y carbón, servicio de criados; 2 cuartos en la azotea con servicios y lavadero. Teléfono F-2134.

CARLOS III No. 16-A

Alto, sala, comedor, 4 cuartos, baño intercalado, cocina de gas, servicio de criados $92. Teléfono F-2134.

POCITO No. 51

Dos altos, sala, dos cuartos, baño intercalado, cocina, $45 cada uno. Teléfono F-2134. 20973.—13 my.

SE alquilan altos y bajos, casa calle Concordia 176, entre Aramburo y Hospital, sala, comedor, tres habitaciones, baño, cocina gas. Informan, bajos. U-3225.

21274.—15 my.

ALQUILO los altos de la casa de Salud número 98, esquina a Belascoain, compuestos de cuatro habitaciones, con sus lavabos de agua caliente y fría, servicio de baño con calefacción, sala, comedor, pasillo, cocina, habitación y servicio para criados y una hermosa glorieta en la azotea. Informan: Ferretería La Inglesa, Belascoain y Salud. Teléfono A-4079.

21275.—13 my.

DAMAS NUMERO 3

Casa de 3 cuartos, sala y comedor, mide 5.40x17.50, precio $8.000. Ballina, Manzana de Gómez 370. Teléfono M-9510, de 9 a 11 y de 3 a 5.

21243.—15 my.

MALECON 49

pegada al Automóvil Club, Alquilo precioso piso primero; sala, recibidor, comedor, dos cuartos, baño lujoso completo y cocina de gas. $80, con fiador o dos meses fondo.

21105 18 my

CAMPANARIO 62. Frescos y modernos bajos, con sala, recibidor, cinco habitaciones, baño intercalado, comedor y cocina de gas. La llave en los altos. Informan: Virtudes 137 bajos. Teléfono A-6550. Alquiler barato.

21253.—18 my.

VIRTUDES 137, espléndidos y frescos altos con sala, recibidor, gabinete, cinco habitaciones, baño moderno, y cocina de gas y comedor. La llave e informes en los bajos, alquiler barato.

21252.—30 my.

HABANA 5, se alquilan altos y bajos, juntos o separados $70 y 80 pesos con contrato. Informan: Aguiar número 2. 20907.—11 my.

SE ALQUILA la planta alta de Gervasio 100 casi esquina a Neptuno compuesta de recibidor, sala, cuatro cuartos grandes, comedor, cuarto de baño moderno y cuarto de criados con su servicio. La llave en el bajo. Informa: Dr. Alejandro Castro. Atocha No. 1. Teléfono I-2560.

21030 16 my.

REINA 129 esquina a Escobar. Se alquilan estos lujosos bajos con zaguán, sala, antesala, comedor, cinco cuartos, galería, dos baños, patio y traspatio con cuartos y baño para criados. La llave en los altos.

21033 13 my.

MALECON 75, bajos. Se alquilan estos espléndidos y lujosos bajos, seis cuartos con todas las demás comodidades y además salida a San Lázaro capaz para dos familias o un Club, por sus salones amplios. En los altos informan. 21035 11 my.

EN SESENTA y cinco pesos, se alquilan los altos de la casa Chavez 5 frente a Belascoain y a media cuadra de Reina, compuestos de sala, tres cuartos, saleta, baño intercalado y servicios sanitarios moderno. La llave e informes en la carpintería del lado. Su dueño en la calle 17 No. 57 Tel. F-4334. 21036 16 my.

ALQUILERES DE CASAS

SE ALQUILAN a una cuadra del Parque Maceo, calle de Hornos y Vapor, modernos pisos, acabados de fabricar, con agua caliente y fría, baño intercalado, cincuenta y cincuenta y cinco pesos. También se alquila local propio para lechería o farmacia con vivienda para el comerciante, esquina en edificio de diecisiete inquilinos. La llave en la carnicería. Informan Tel. M-2837.

21094 11 my.

SE ALQUILAN dos casas en Gervasio y San Lázaro, una por Malecón y otra por San Lázaro. Informan en la bodega. 21058 14 my.

AGUIAR 27 esquina Chacón, se alquila piso segundo, moderno, sala, comedor, tres cuartos, baño completo, cocina de gas y servicio de criados. La llave en la bodega. Informan Teléfono M-5655. 21061 11 my.

SE ALQUILAN en $50 los altos de Jesús María 7, con tres cuartos, sala comedor y baño. La llave en los bajos. Tel. I-1377. 21063 15 my.

LEALTAD y Sitios. Se alquila una moderna casita alta con sala, comedor, dos habitaciones y todos los servicios. La llave al lado. Informes Teléfono M-2002. 21051 11 my.

SE ALQUILAN unos altos Pasaje de O. Giquel 7. Sala, dos grandes cuartos de plata christofle etc. al contado Informan U-2553. 21040 11 my.

SE ALQUILA

una magnífica casa situada en la Avenida de Washington (antes Marina) número 10. Tiene portal, sala, somedor, 3 cuartos, cocina, servicios sanitarios y patio. Precio $80. Informa: García Tuñón. Aguiar y Muralla. Tel. A-2856. Las llaves en Marina 10 A.

E 1204 5 d 9

SE ALQUILA una casa Factoría y Puerta Cerrada. Sala, dos cuartos, servicios, luz $35 y un departamento alto, balcón calle. Allí informan.

21037 13 my.

EN 80 PESOS se alquila el tercer piso de Cárcel 27 esquina a San Lázaro con vistas a Malecón y Prado. Sala, saleta, comedor, 4 habitaciones, muy cómoda escalera.

21047 18 my.

LOCAL para establecimiento. Belascoain 648, bajos, se alquila en $180. Mide 8.50x27, metros y tiene piso de terraza. La lave al lado en el garage. Informan Tel. M-8007. Sr. Pujals 21087 11 my.

VILLEGAS 129. Se alquilan los altos de esta casa, propios para corta familia. La llave en los bajos. Informes: Muralla 7. 20977 13 my.

SE ALQUILA la casa Pocito No. 11 entre Santiago y Marqués González. La llave en la bodega de Santiago. Su dueño Dolores 21. Jesús del Monte. Tel. I-7570. 21131 11 my.

SE ALQUILAN los frescos altos, primero y segundo piso de San José 80, entre Escobar y Gervasio, compuestos de sala, recibidor, 4 grandes cuartos, baño intercalado, saleta, comedor al fondo, cocina y calentador de gas, cuarto y servicio de criados. La llave en la bodega de San José y Escobar. Informan Tel. F-4521. Vedado.

21127 11 my.

INFANTA 18, casa de $53, de sala, comedor, cuarto, cocina, baño intercalado completo, cuarto de criado, todo moderno. Informes Neptuno 172. Teléfono M-6823. 21102 11 my.

PARA barbería o pequeño establecimiento. Infanta 18 entre San Lázaro y Concordia, un local en $65. Informan Neptuno 172. Tel. M-6823.

21101 11 my.

SE ALQUILA accesoria independiente $35, dos cuadras Belascoain. Franco letra B. Llave Desagüe 69 esquina a Franco. Saquería. 21117 13 my.

CASA FRESCA

Neptuno 101 1-2, esquina a Campanario, acera de la brisa, se alquila un primer piso en $130 y un segundo piso en $100. Tienen sala, comedor, tres amplias habitaciones y una para criados. Servicios sanitarios modernos y agua abundante. Informa el portero y en los bajos. Peletería Versailles. 21086 11 my.

SE ALQUILA un piso con 4 habitaciones, sala, saleta, comedor al fondo cuarto de baño intercalado y servicio para criados aparte. Informan San Rafael y M. González. Locería.

21111 13 my.

SE ALQUILAN para personas de gusto, las nuevas casas de San Miguel No. 173, a una cuadra de Belascoain, planta baja, primero y tercer piso, con elevador, de sala, recibidor, comedor, tres y cinco habitaciones, baño intercalado, cocina y cuarto de criados. En módico precio. El portero las enseña. 21110 11 my.

SE ALQUILA moderna casita con vista al Malecón y Prado. Informes en la misma. Consulado 7 y 9, casi esquina a Prado. 21078 12 my.

DAMAS 16

casi esquina a Luz, se alquilan unos espléndidos altos, compuestos de sala, comedor, 4 cuartos y demás servicios. La llave en el bajo. Informan en la casa de préstamos La Sirena. Zenea 235 B. Tel. U-1360.

21136 15 my.

SE ALQUILAN los bonitos altos de Gloria 110 compuestos de sala, comedor, 3 habitaciones, servicio completo cocina de gas, abundante agua. Precio $55. Informa su dueño. Monte 135. Sombrerería. 21206 12 my.

SE ALQUILA espléndida esquina de fraile, 900 metros, propia para establecimiento. Zulueta 46. Tel. FO-1377

21205 12 my.

ALQUILO el 1o. y 2o. piso Aguiar 44 Dos cuartos, sala, cocina y baño. La llave en la bodega. Para informes: Tel. M-8423. 21165 11 my.

SE ALQUILAN los bajos San Lázaro No. 12 esquina a Prado, compuestos de sala, saleta, 4 cuartos, baño intercalado, etc. Renta $110. La llave en los altos. Informan altos Droguería Sarrá. Tels. A-4358 y M-6263.

21099 15 my.

SE ALQUILAN los modernos y ventilados altos de Fernandina 87, dos cuadras de la Calzada de Cristina. Sala, saleta, 3 grandes cuartos, baño y demás servicios. Precio $60. Teléfonos A-3122 y A-1561. 21077 13 my.

SE ALQUILA alto moderno, esquina, fresco, agua garantizada, todas las comodidades. Precio módico a familia estable. Desagüe 69 esquina a Franco, dos cuadras Belascoain. Llave en el bajo, Saquería. 21079 13 my.

SE ALQUILA la planta alta de Blanco 58, recientemente reedificada. Sala, comedor, tres cuartos, baño intercalado y cocina. La llave en la bodega. Informes Animas 84. La Perla.

21109 12 my.

ELEGANTES pisos con todo el moderno confort, acabados de construir en el mejor barrio de la Habana, San Lázaro núm. 470, entre Infanta y N, sala, comedor, tres cuartos, baño completo, cocina, cuarto y baño de criados. Informan Morales y Ca., teléfono A-2973. Compostela 38.

E 1171 8d 6 my.

ALQUILERES DE CASAS

MUEBLERIA. Se alquila para mueblería la casa Neptuno 203. Casa nueva, montada sobre columnas con 330 metros planos. Informan San Miguel No. 212. Antonio Ortega.

20926 15 my.

EN TROCADERO 115, esquina a San Nicolás, se alquila un local propio para establecimiento, Farmacia, oficinas, etc. Informes en San José y Marqués Gonzáez, altos de la fonda. Tel. U-2451. 20931 22 my.

SE ALQUILAN los frescos bajos San Miguel 142. Zaguán, sala, recibidor, 4 habitaciones, baño completo, saleta de comer, patio y traspatio, cocina, cuarto y servicio de criados. Llave en la bodega. Informes Independencia No. 223, bajos. 20895 13 my.

SE ALQUILAN los altos de Consulado 15 a media cuadra del Prado. Sala, comedor, cuatro habitaciones, baño intercalado y servicios. Informan Tel. F-4878. 20903 15 my.

ALQUILO un precioso local propio para una pequeña industria, como sastrería o zapatería. Informan Campanario 130, bajos. 20906 11 my.

ACOSTA número 28 bajos, se alquilan, sala, antesala, cuatro cuartos, patio, baño, cocina y demás servicios. La llave en los altos. Su dueño calle 16 número 10, entre 9 y 11, Vedado. Teléfono F-2130.

23830.—11 my.

EN 65 PESOS un segundo piso de una amplia sala, 3 cuartos, comedor, cocina, servicios sanitarios e instalación eléctrica. Compostela 113 entre Muralla y Sol.

20927 11 my.

ALQUILO altos espléndidos Príncipe No. 28 1-2. Sala, saleta, cuatro cuartos, doble servicio, cocina de gas, sesenta pesos. Informes en los bajos.

20944 10 my.

PARA almacén o industria se alquila el espléndido local de 500 metros, sito en Inquisidor 4, casi esquina a Muralla. Se admiten proposiciones por la mitad también. Informan en los altos.

20828 11 my.

SE ALQUILA

la casa moderna, acabada de fabricar con 4 pisos, 1o. y 2o. departamentos compuestos de sala, comedor, 4 cuartos, baño, cocina, servicios de criados completo, servicios sanitarios. La llave e informes bodega del frente. Lamparilla 1. A-5540. 20889 11 my.

LOCAL vistoso, fresco y claro, propio para oficinas de comisionista etc. se alquila en punto tan estratégico como Compostela entre Amargura y Lamparilla. 20827 11 my.

SE alquila la casa Hospital 71, altos, entre Jesús Peregrino y Carlos III, compuesta de sala, saleta, gabinete, tres cuartos, cuarto y servicio de criado, baño intercalado, comedor al fondo, cocina de gas y calentador. Informan en los bajos. 20814 13 my.

A media cuadra de la Calzada, se alquilan los altos de Castillo 11 D, con sala, saleta y tres habitaciones. Informan al lado.

20833.—14 my.

SE alquila en Vives 120, una casa moderna con sala, saleta, dos cuartos baño intercalado, cocina y comedor, muy bonita. Informan en la misma. Teléfono A-3572. 20750 13 my.

SE alquila Condesa 27, esquina a Lealtad, para establecimiento, tres plantas, casa nueva, con todas comodidades. Precio de situación. Informes, Monte 103, teléfono A-4917.

20815 12 my.

SE alquila una accesoria propia para sastre, oficina. Informan: San Rafael y Campanario, bodega.

20296.—12 My.

SE alquilan a una cuadra de Carlos III casas modernas, altas y bajas, con sala, recibidor, tres cuartos, baño intercalado, comedor al fondo, cuarto y servicio de criados. Llave e informes en Lugareño y Luaces, Miguel Carcas. Teléfono U-1635.

20293.—11 My.

SAN JOSE, 152-A

Se alquila un piso muy fresco y con tres habitaciones, sala y comedor, bonito decorado cuarto y servicio de criado independiente. La llave e informan en la bodega de Hospital.

20248.—12 My.

SE alquilan en $60 modernos altos, Perseverancia número 59, sala, comedor, 2 cuartos etc. Llaves bodega esquina a Concordia, y en $60 los bajos de Laguna número 65, sala, saleta, 3 cuartos, llaves lechería esquina a Escobar. Dueño I-2450.

20992.—16 my.

CALLE 25, moderno, entre Marina y Freyre Andrade, a dos cuadras del Parque Maceo. Se auquilan casas acabadas de construir a todo lujo por el Arquitecto Max Borges, con sala, recibidor, tres cuartos, baño intercalado, comedor al fondo, cocina, cuarto y baño criados. Precio: 70, 75 y 80 pesos. Teléfono A-9082.

21017.—11 my.

SE ALQUILA acabada de fabricar, una hermosa casa propia para establecimiento. Santa Catalina y Sola Informes en la Ciudad de Londres. Tel. M-7529. Galiano 116.

20786 11 my.

SAN RAFAEL 89 casi esquina a Escobar, se alquila un bonito local propio para establecimiento. Alquiler módico. Informan A-3952.

20764 11 my.

SE alquilan los altos de la casa de San Joaquín 33, tienen sala, recibidor, cuatro grandes habitaciones, cocina y servicios sanitarios, todo superior en perfecto estado sanitario. Informan en los altos del número 33 ¼ y su dueño en San Miguel 36. Tel. A-6954.

20700.—12 my.

ALQUILAMOS la planta baja de Mercaderes y Obrapía con una superficie de 1.600 metros cuadrados, propia para almacén, tienda de cualquier giro, compañía de vapores, de seguros o cualquier cosa por el estilo. Se puede reformar la fachada y el interior en cualquier forma que se desee, pues para ello podemos dar un contrato desde 10 a 25 años. Informan en la misma. G. Rodríguez Co.

20409 12 my.

OQUENDO NUM. 2

Se alquila el piso alto del garage Merson Phillip Corp., dotado de comodidades para regular familia. Las llaves en San Lázaro 291. Informan San Pedro 6. Teléfono A-9619.

20152 11 my.

SAN PEDRO NUMS. 24 Y 26

Se alquila el piso alto, izquierda de esta hermosa casa, dotado de toda clase de comodidades para familia. Cuenta con varias habitaciones en la azotea dotadas de servicios, con abundante agua. Las llaves en el piso alto derecha. Informes Dr. Arturo A. Vázquez. San Pedro 6. Tel. A-9619.

20151 11 my.

SE alquila el bajo de Crespo 4, con sala, comedor, tres cuartos, cocina y servicios sanitarios. Informan: Teléfono I-2547. 20509.—15 My.

SOL 40 frente a la Secretaría Obras Públicas, se admiten proposiciones por el local. Informes Luz 51.

20325 12 my.

SE ALQUILA una accesoria en Santo Tomás esquina a Belascoain. Informes en la bodega La Villa de Novelgas. A 709 11 my

AGUILA 100, entre San José y Barcelona, próxima a terminarse, se alquila una nave de 320 metros cuadrados. Informan en la misma de 1½ a 3 p. m. Teléfono A-0029.

20487.—11 My.

SE alquila, Inquisidor 40, piso segundo, cuatro habitaciones, sala, saleta, baño intercalado, cocina, servicio de criados muy ventilados. Informan: almacén, bajos. 20508.—12 My.

ALQUILERES DE CASAS

SOL, 42, CASI ESQUINA A HABANA

Casa moderna y lujosa, acabada de construir, se alquila el primer piso independiente con sala, comedor, cuatro habitaciones, baño intercalado, cuarto y servicios para criados, terraza, cocina de gas y demás servicios, agua fría y caliente. Puede verse a todas horas, la llave e informes en los bajos y por teléfono A-2974.

20501.—13 My.

SE alquila la planta baja de Virtudes 87 entre San Nicolás y Manrique, con sala, comedor, cuatro habitaciones, cuarto de baño con agua caliente, cocina de gas, un hermoso patio, etc. La llave e informes en los altos. 20862.—11 my.

SE ALQUILA bonita accesoria cerca Terminal, con salida dos calles, compuesta dos habitaciones, servicio, propia oficina, sastrería, cualquier industria a corta familia, baratísima. Paula 79. 20320 12 my.

SE alquila una nave en Finlay y Espada con chucho de ferrocarril. Informes en la misma. Ambrosio Fernández. 20868.—12 my.

SE alquilan en $110, modernos altos San Lázaro 276, sala, recibidor, tres cuartos, salón de comer, lujoso baño intercalado. Llaves bodega esquina Perseverancia. Dueño I-2450.

20650 14 my

ALQUILO en $135 hermosa casa altos de Belascoain 56, derecha, en la izquierda está la llave. Informan Teléfono U-2958. 20423 11 my.

SE alquilan los frescos y modernos altos, de Peñalver número 10, compuestos de sala, saleta y un cuarto, muy baratos, informes: Monte 100; bodega. Esquina a Anton Recio.

20724.—11 my.

NEPTUNO 107, segundo piso, con sala comedor, cocina, dos baños, 5 cuartos, se alquila con fiador en 100 pesos, Informes: Hotel Ritz, habitación 328.

20250 11 my

ALQUILO el mejor local de la Habana, 1.200 metros moderno, para almacén, depósito, maquinaria, módico precio. Animas 177, entre Oquendo y Marqués González. Informan, altos.

20275.—19 My.

SE alquila, San Ignacio 120, esquina a Acosta, los altos, muy ventilados, compuestos de sala saleta, 4 cuartos, cocina de gas con calentador, baño intercalado con abundante agua. La llave en la bodega, su dueño calle 12 y 15, Vedado. Teléfono F-1021.

20075.—23 My.

OBISPO 84, ALTOS

Se alquilan estos altos entre Bernaza y Villegas, con sala comedor, 4 cuartos, baño intercalado, cuarto de criados y servicios, cocina de gas. Acabados de pintar. La llave en los bajos. The Quality Shop. Informan López Oña. Aguiar 71. Dpto 410. Tel. A-8980. 20351 14 my.

ALQUILO casas San Miguel 296 y 298, esquina a Basarrate, cada una con sala, saleta, tres habitaciones, baño y demás servicios. Llaves en el 292. Renta $60. Informan teléfono F-5241.

20022 11 my

AGUIAR 92 entre Obispo y Obrapía frente a los Bancos, se alquila la planta baja, propia para academia, oficina, empresa, 550 metros. Se hace contrato. 19844 16 my.

SE ALQUILA en Desagüe 60, una casa alta, compuesta de sala, comedor, tres cuartos, cuarto de baño moderno, cocina de gas. Precio $45. Informa: Dr. Alejandro Castro. Atocha No. 1. Tel. I-2560. 21031 15 my.

INQUISIDOR 6. Se alquilan los bajos de esta casa, propios para depósito. Informan Muralla 7.

20975 13 my

SE alquilan los frescos altos de Infanta 105, entre San José y Valle, con 4 cuartos, recibidor, terraza, baño intercalado, cuarto y servicio de criados, cocina de gas, abundante agua. Informan en Gertrudis 21. Teléfono I-3750. La llave en los bajos.

21005.—11 my.

SE alquilan los lujosos bajos del Edificio Ariosa, de 6 plantas. Cuba esquina a Obrapía. Se adaptarán como desee. Informa: N. Cárdenas, en el mismo Edificio teléfono M-3030.

19750 11 my

SE alquila, Escobar 162 altos, entre Reina y Salud, sala, recibidor, comedor, seis habitaciones y una de criados; servicios completos. La llave en los bajos. Informa: Méndez. Teléfono I-1026, de 8 a 5. 20680.—16 My.

GRAN LOCAL para almacén o depósito, Amargura 54 entre Habana y Compostela con 3 huecos a la calle. Informan en los altos.

20333 14 my.

SE alqilan los bonitos y frescos altos de Lealtad, 79, entre Virtudes y Concordia, sala, saleta, tres cuartos, baño completo y un cuarto en la azotea con servicios. La llave en los bajos. Informan Campanario 26, altos.

20016 11 my

PARA ALMACEN DE TABACO VIVERES

o cualquier otro giro, industria o comercio, se alquilan los bajos de Estrella 79 con 500 metros y todos los requisitos sanitarios. Precio módico. La llave e informes en el piso principal. Teléfono A-7911.

19925 12 my.

HABANA 156, entre Sol y Muralla, se alquila un espléndido local para almacén o industria grande. Se da contrato en buenas condiciones. Informes: teléfono A-3376, señor García, Muralla 53 19015 11 my

ALTOS modernos, se alquilan en Inquisidor 28, con sala, comedor, 5 habitaciones, baño intercalado, cocina de gas, cuarto y servicios de criados. La llave en los bajos. Teléfono A-6483.

20257.—12 My.

SE ALQUILA la casa Velazco No. 5. La llave en el No. 3. Informan San Miguel y Galiano. Café El Encanto.

19852 11 my.

EN JESUS María y Damas. Locales para comercio o industria a $40.00 mensuales. La esquina en $70.00, preparada para bodega, café u otro establecimiento análogo. Informa su dueño en Luz 24. Se hace contrato por años, dando buena garantía.

20543 13 my.

SE alquilan los altos de Jesús María 119, sala, saleta, tres cuartos, comedor al fondo, baño intercalado completo, motor, cuarto de criada. La llave e informes O'Reilly 90, teléfono A-3242. 20478 15 my

SE ALQUILA Avenida Menocal, antes Infanta, entre Benjumeda y Llinás, tres casas altas, con sala, comedor, 4 cuartos, baño intercalado, agua caliente y fría, cocina de gas, cuarto de criado. Informes Tel. I-1116.

19917 17 my.

ESQUINA DE TEJAS

Se alquila para establecimiento la espaciosa y bien situada casa de la Calzada del Monte 404. Esquina de Tejas. Informan Monte 412.

19730 15 my.

SE alquila espléndido local para garage o depósito, 600 metros cuadrados. En los altos apartamentos desde $30. Carlos III, entre Zapata y Pozos Dulces. 20697.—21 my.

M.E.C.D. 2016

ALQUILERES DE CASAS

CASAS DE GOMEZ MENA

LAS MAS MODERNAS LAS MAS BARATAS

PASAJE LLINAS Y BENJUMEDA: En la calle Linás, antes Santo Tomás, entre Marqués González y Oquendo, departamentos bajos y altos, independientes, compuestos de sala, cuarto, cocina, baño y patio. Precio: $26.00 a $32.00.

CALLE OQUENDO ENTRE SANTO TOMAS Y BENJUMEDA: Pisos bajos y altos, compuestos de sala, comedor, dos habitaciones, baño completo y cocina. Precio: $40.00 a $50.00.

CALLE BENJUMEDA ENTRE MARQUES GONZALEZ Y OQUENDO: Pisos bajos y altos, compuestos de sala, comedor, dos habitaciones, baño completo y cocina. Precio: $46.00 y $48.00.

PASAJE Y CALLE SANTO TOMAS ENTRE OQUENDO Y MARQUES GONZALEZ: Pisos bajos y altos, compuestos de sala, comedor, dos y tres habitaciones, baño completo, cocina y servicios de criados. Precio: $35.00 y $60.00.

CALLE OQUENDO ESQUINA A DESAGUE: Tanto por Oquendo como por Desagüe. Departamentos y pisos bajos y altos, compuestos de sala, comedor, dos y tres habitaciones, baño completo, cocina y servicios de criados. Precio: $28.00 y $60.00. Las llaves en Llinás, antes Santo Tomás número 21 "G".

CALLE MANGLAR, CALZADA DEL MONTE, Y CALLE LINDERO: frente al Mercado Unico, plantas bajas y altas, compuestas de sala, comedor, dos y tres habitaciones, cocina, baño completo, recibidor, terraza interior y servicio de criados. Precio de $40.00 a $70.00. Las llaves en poder del encargado.

MATADERO No. 5. Segunda derecha, casa compuesta de sala, recibidor, comedor, cuatro habitaciones, baño completo, cocina, cuarto y servicio de criados. Precio: $70.00. La llave en la calle Manglar Pasaje B. No. 9, bajos.

CALZADA DE INFANTA: Manzana formada por las calles PLASENCIA, DESAGUE, PAJARITO y PEÑALVER a tres cuadras de Carlos III, casas completamente nuevas, de dos plantas, independientes, con dos cuartos, sala, cocina baño completo y servicios sanitarios inmejorables. Precio: $35.00. Las llaves en poder del encargado.

BARRIO DE REDENCION, MARIANAO: Calle Cuatro número 76-D, una casa de moderna construcción, a media cuadra de los tranvías de la Habana-Vedado y dos de los de Zanja, compuesta de sala, comedor, tres habitaciones, baño completo intercalado cocina y patio. Precio: $35.00. La llave en el 76 "E".

SAN LAZARO No. 58, primer piso, compuesto de sala, comedor, tres habitaciones, cocina y baño. Precio: $70.00. La llave en los bajos.

MALECON No. 14. Bajos compuestos de sala, comedor, tres habitaciones, cuarto de baño completo y cocina. Precio: $90.00. La llave en San Lázaro, 58, bajos.

Fiador o meses en fondo. Para informes, preguntar por el Encargado del grupo correspondiente o GOMEZ MENA. Habana, 121. altos. Teléfono M-7269.
E 1151 31 my.

ALQUILERES DE CASAS

VILLEGAS, 109

casi esquina Muralla. Preciosos pisos 5 habitaciones, sala, recibidor, servicio doble. Precio situación, casa concluída fabricar. Teléfono F-5506.

AL COMERCIO, VILLEGAS 109

Gran almacén, 500 metros. Precio de situación. Concluído fabricar. También dan $50.000 hipoteca. Interés arreglado, buena garantía. F-5506.
20548 13 my.

MURALLA 5, se alquila esta casa moderna, los bajos propios para establecimiento. La llave e informes: Muralla 7. 20976.—13 my.

SE alquilan los espléndidos bajos de Tejadillo 10. Informan en la misma. 20974.—11 my.

SE ALQUILAN en $80.00 Aguiar 8, bajos, casi esquina a Punta. Sala, comedor, tres habitaciones, baño y cocina. La llave en los altos. Teléfono M-3826. 20796 11 my.

Aviso a los comerciantes. Se alquila para comercio la esquina de San José y Lealtad, acabada de fabricar. Informan, en la bodega.
20712.—16 my.

ALQUILERES, se alquilan los altos de Infanta número 106 letra B, entre San Miguel y San Rafael, compuestos de tres espléndidas habitaciones, sala, saleta, su hermosa terraza, una habitación en la azotea, baño intercalado y todos sus servicios a la moderna. Informan, en San Miguel número 211 altos, esquina a Infanta. 20502.—13 My.

AGUIAR 43, hermoso alto a todo lujo, sala, saleta, tres cuartos, baño intercalado, comedor, cocina, servicios criados, elevador automático. Informa el portero I-1218.
20985 13 my

JOVELLAR, 35, ALTOS

A una cuadra de la Universidad, se alquilan los lujosos altos compuestos de, terraza, sala, recibidor, 3 grandes cuartos, galería de cristales, espléndido baño, comedor, cocina con gas y carbón, cuarto de criados. Informan. Teléfono A-4794. La llave en los bajos. 21003.—18 my.

SE alquila primer piso, casa moderna Damas 43, para corta familia. Informan 19 y L, Vedado. Telf. F-1654. 20982 11 my

SE alquila los altos de la casa Oquendo número 85, compuesto de sala, comedor, tres hermosas habitaciones, baño intercalado, cocina de gas y calentador. Informa: Mariano Prats, Aguiar número 73. Teléfono A-7884. 21016.—11 my.

SE alquilan los altos de Lagunas 25, sala, saleta, dos cuartos comedor, dos cuartos en la azotea, agua abundante. La llave e informes en los bajos y por el teléfono A-3242. 20477 15 my

SE alquilan los altos de la casa calle Campanario 156 entre Reina y Salud, compuesta de gran sala, cinco habitaciones, cocina con calentador y baño, agua abundante. Informan en San Ignacio 25, José Rey Martínez. Teléfono A-4200. La llave en los bajos. 19746 11 my

SE ALQUILA muy barato y propio para establecimiento, un local en la esquina de Vives y Figuras, como para puesto, tintorería, sastrería, ferretería o cualquier negocio. Se puede ver a cualquier hora. Tel. A-3572. 20751 12 my.

SE ALQUILA una magnífica casa en el nuevo edificio situado en Manrique, San Lázaro, Malecón. Tiene recibidor, sala, 4 cuartos dormitorios, magnífico cuarto de baño con agua fría y caliente, comedor y cocina; cuarto de criado con sus servicios; elevador día y noche. Precio módico. Puede verse a todas horas. Informan en San Ignacio 10. Teléfono A-6249. 20587 15 my

SE alquilan los altos de la casa de Jovellar núm. 26, con cuatro cuartos, sala, comedor y demás servicios. Informan: Obrapía 7. Teléfono M-2504. 19245.—27 My.

AGUIAR 20, ALTOS

Balcón, tres huecos a la calle, sala, comedor, tres habitaciones, cocina, entrada independiente, tanque de agua etc. Dueño, chalet de 12 15, Vedado. 20031.—13 My.

CARLOS III

Media cuadra de Carlos III, por Marqués González, se alquilan dos casas bajas, propias para verano, una da a jardín privado, tienen baño intercalado soberbio, comedor al fondo, 4 cuartos, cocina de gas y calentador. Informarán: Carlos III núm. 181 altos. Teléfono U-3281. 19737.—11 My.

TROCADERO, 67, ALTOS

Se alquilan los frescos en $70, tienen sala, comedor, tres cuartos, baño, cocina de gas, etc. Informan: J. Balcells y Cía. San Ignacio 33. Tel. A-2766. 20681.—11 my.

SE ALQUILA moderno piso alto con cuatro habitaciones, sala, comedor, dos servicios, agua abundante. Cuba 108 Informan al lado. 20541 13 my.

AUN SIN ESTRENAR

Se alquilan los pisos altos de la fresca y ventilada casa Belascoain 7B entre Lagunas y Animas, compuestos Sala, comedor, 4 habitaciones, baño intercalado, cuarto y servicio para criados. Informan Habana 82. A-2474 20523 15 my.

PARA ESTABLECIMIENTO

Se alquila un hermoso local, acabado de fabricar en la calle Belascoain No. 7B, entre Lagunas y Animas. Informan en el mismo y en Habana 82. Tel. A-2474. 20524 15 my.

ALQUILERES DE CASAS

MONTE 74, altos, se alquila precioso departamento con tres habitaciones, comedor, hall, baño y cocina completos. Absolutamente independiente. Informes teléfono A-3376, señor García Muralla 53, y en los bajos de la misma casa. 19014 11 my

PARA ALMACEN

Se alquila el espléndido local de Cuba y Paula esquina de Fraile. Módico alquiler. Informan en la Bodega, Teléf. A-6693.
20577—15 My.

ALQUILO esquina Neptuno y Basarrate, altos, fresco. Sala, saleta, comedor, 4 cuartos, baño intercalado y de criados, casa nueva. Informan en los bajos y llave. 20091 13 my.

Cerro

SE ALQUILA para casa de huéspedes y comidas o familia numerosa la planta alta recién construída de la casa Quinta Atocha No. 1, al lado del paradero de los tranvías de Palatino compuesta de recibidor, un gran salón central, siete habitaciones, cuarto de baño completo, otro para criados y gran cocina. La llave en el bajo. Informan Dr. Alejandro Castro. Teléfono I-2560. 21029 16 my.

SE alquila una casa de altos en la calle Universidad 45, Cerro, compuesta de sala, 2 amplios cuartos, baño completo intercalado, comedor al fondo, cocina de gas, agua caliente en todos los servicios, propios para personas de gusto. Informan en los bajos. 20733.—14 my.

SE ALQUILA en 80 pesos casa espléndida, Cerro 454, para negocio comercial o familia. Llave al lado. Informes Salud 21. Tel. A-2716. 20441 12 my.

SE alquila en el Cerro, altos, acabados de construir, con sala, tres cuartos, baño intercalado, con agua abundante fría y caliente y azotea. Informan en los bajos Salvador y San Quintín. I-2137. 20057.—19 My.

CERRO, se alquila una casita de sala, dos cuartos, cocina y demás servicios, 35 pesos, dos meses fondo. Informan: Lombillo número 24 B. 19775.—11 My.

Jesús del Monte-Víbora

65 PESOS, altos a la brisa, sin estrenar Santa Irene 13, una cuadra calzada, tres cuartos, sala, saleta, comedor al fondo, cuarto y servicios de criados, escalera de mármol, motor eléctrico, cocina de gas. Teléfono M-8764. 21222 16 my

SE alquila la casa San Benigno núm. 60 a media cuadra del parque Santo Suárez, compuesta de portal, sala, recibidor, 4 cuartos, saleta para comer y todos demás servicios, incluso criados. Ferrer, I-4608. 21230.—14 my.

CASA Lawton 18 entre San Francisco y Milagros. Sala, saleta, dos habitaciones, saleta de comer al fondo, patio y traspatio con árboles en $37.00 Llaves en la Tintorería donde informan. 21214 14 my.

J. DEL MONTE. Se alquila la casa Santa Emilia y San Benigno. Portal, sala, comedor y tres cuartos. La llave en la bodega. Informan U-3790. 21112 14 my.

SE alquila, en la Víbora, en la calle de Patrocinio, 2, esquina a 10 de Octubre, un grande y fresco departamento, con sala, recibidor, cuatro cuartos, dos baños intercalados completos comedor, cocina y cuarto y servicios para criados. La llave en los bajos, café El Encanto. Informes José Colmenares. M-7921.
21008 13 my.

CHALET sin estrenar, en la calle de Línea entre Gómez y Mendoza, con jardín, portal, sala, hall, comedor, tres habitaciones servicio intercalado, con agua caliente, cocina, pantry, cuarto de criado y servicio, garage. La llave al lado. Informan: A-8406. 21000.—11 my.

SE alquilan, en lo más alto de la Víbora, los bajos y los altos de la casa Estrada Palma 221, entre Mayía Rodríguez y Sola, compuestos de sala, 3 hermosas habitaciones, baño completo intercalado, comedor al fondo, cocina y cuarto y servicios de criados. Es muy ventilada y acabada de construir. Alquiler módico. Informan: Teléfono U-1808. 20995.—13 my.

ACABADO de fabricar, alquilo en 45 pesos preciosos altos, cuatro cuartos, cocina, servicio, gran sala y comedor San Leonardo 18, entre San Indalecio y San Benigno a 3 cuadras de la Calzada. Informan en los bajos. 20970.—15 my.

HERMOSAS NAVES

Se alquilan tres hermosas naves con 1,200 metros, juntas o separadas, en la calzada de Jesús del Monte, frente a la Quinta de Dependientes. Tienen frente a la calle San Joaquín. Construcción de primera. Informes M-1782.
20969 13 my.

ALQUILO modernos frescos altos, Durege 19 y 21, media cuadra carros Santo Suárez, compuestos de sala, saleta, tres cuartos, baño intercalado, demás servicios, abundante agua. Llave 19 bajos. Informan: Teléfonos I-3644 y A-5620. 21002.—18 my.

A 23 PESOS se alquilan casas nuevas en la calle Arango compuestas de sala, cuarto, baño, cocina y patio. Hay otras mayores a 30 pesos. Las llaves en la lechería de Arango y Justicia. Informan Tel. M-5523
21075 11 my.

SE alquilan dos accesorias interior de Jesús del Monte, 20, cerca de la esquina de Tejas, a $20; con dos grandes habitaciones y su cocina independiente. Informan en Obispo 104. 21015.—12 my.

ALQUILERES DE CASAS

SE ALQUILAN altos de Santa Emilia y Dolores, Jesús del Monte, con sala, saleta, tres cuartos, gabinete, baño completo, servicio de criados, cocina de gas y agua abundante. En la bodega la llave. Informan en Tamarindo 14. Tels. I-2386. I-2197
21056 13 my.

SE ALQUILA casa grande y con todas las comodidades modernas Armas No. 28 entre Santa Catalina y San Mariano, Víbora. Se da barata a familia estable. No se admiten enfermos. Llave Armas y Santa Catalina, bodega. A-6635. Informan. 21080 13 my.

CASAS A 25 PESOS

En la calle de Tamarindo número 71 se alquilan cuatro casas acabadas de fabricar, con salita, dos cuartos, patio y servicios sanitarios. 20988.—16 my.

VIBORA

Calzada Jesús del Monte número 587 entre Catalina y Marianao. Casa grande, 6 dormitorios y demás dependencias. Gran patio, terraza al fondo, mucha brisa, portal alegre, Calzada. Alquiler barato.
20870—15 My.

SE ALQUILA la casa Santa Felicia entre Cueto y Guasabacoa, Luyanó, compuesta de sala, saleta, tres cuartos, cocina, servicios y un hermoso portal. Informan Cueto esquina a Herrera, chalet. 20865 11 my.

SE ALQUILA la moderna casa Tercera esquina a D. a una cuadra del parque Villalón, compuesta de jardín, portal, sala, hall, comedor, cuatro habitaciones, baño, cocina de gas y agua caliente, cuarto y servicio de criados. Precio $150. Informan San Lázaro 33 Tel. A-1065. 20929 10 my.

VIBORA

Pedro Consuegra o sea Lagueruela esquina a Primera, altos frescos, 4 dormitorios y demás dependencias. Tiene agua segura, alquiler barato. Informes en los bajos.
20871—15 My.

SE alquila en $45 casa construcción moderna, Luis Estévez 28, dos cuadras de la Calzada Jesús del Monte: jardín, portal, sala, saleta, 3 cuartos, todo de 4x4 metros, cocina, cuarto de baño con sus servicios, patio y traspatio; agua abundante. La llave al lado, su dueño: Bernaza 36, departamento 4, de 11 a 1 y de 6 a 8 p. m. 20855.—17 my.

SE ALQUILA una casa alta de esquina, muy fresca y abundante agua con dos cuartos, sala, comedor, patio, servicios y cocina, frente a los carritos. Informan en la misma a todas horas. Calzada de Concha e Infanzón Paradero. Tel. I-2341. 20230 12 my.

VENTILADISIMOS altos, acabados de fabricar, se alquilan Avenida Serrano esquina Enamorados, Santo Suárez, sala, saleta, 3 cuartos, gabinete y despensa baño intercalado completo, agua caliente, doce huecos al exterior. Informan en la misma. Tel. I-5587. 20691.—10 my.

SE alquilan unos altos, sala, comedor, dos habitaciones, cocina y servicios. 10 de Octubre 440. Informes al lado en la misma. 20234.—11 my.

ALTOS DE ESQUINA

Se alquilan muy baratos en San Leonardo y Durege, con recibidor, sala, comedor, cuatro habitaciones, baño completo, dos terrazas, cuarto y servicio de criados. Tel. I-3121. 20803 11 my.

SE ALQUILA, con contrato o sin él, la espléndida casa, calle de José Antonio Saco esquina a Carmen; en la misma Loma del Mazo. Tiene magnífica sala y comedor, recibidor, hall, 6 hermosos cuartos altos, dos más en el entresuelo y uno para chauffeur en la planta baja al lado del garage; éste tiene capacidad para dos máquinas. Dos grandes cuartos de baño intercalados. El servicio de criados completamente aislado de la casa. Jardín, espléndido portal, 25 metros que miran para la Habana, dominando el panorama que ofrece la ciudad, y otros catorce metros por José Antonio Saco. Agua abundante y fresco a todas horas. Para mejores informes llame al Tel. I-4194. 20574 11 my.

SE alquilan amplios, cómodos y frescos altos Delicias 82, entre Milagros y Santa Catalina: sala, saleta, tres cuartos, doble servicio. La llave en los bajos. Informes: Telf. I-3700.
20676 11 my

VILLA ROSA

Se alquila en la Víbora, lujosa residencia. Tiene seis habitaciones, tres baños, garage para dos máquinas y toda clase de comodidades. Informan I-2296. 20345 14 my.

EN el parque de la Loma del Mazo, se alquila la Villa Virginia, con gran ventilación y vista a la Habana, compuesta de jardines, portal, terraza, sala, comedor, hall, seis habitaciones, baño completo, cocina, dos habitaciones y baño para criados y garage. La llave e informes en la misma. I-2424. E 701 ind. 17 Ab.

VIBORA. Una casa grande, espléndida, para familia numerosa. Ave. de Luis Estevez 3 entre la Calzada y Príncipe de Asturias. La llave al lado 20349 12 my.

SE alquila en la Loma del Mazo, casa moderna, ventilada y amplia, a una cuadra del parque Mendoza y frente al colegio "Institución Inclán" compuesta de portal, sala, gran hall, comedor, cuatro grandes habitaciones, baño intercalado, cocina, dos cuartos para criados con sus servicios, garage para dos máquinas y terreno al fondo, con árboles frutales. Precio de situación: Informes: Teléfono A-0342. E 1164 10d 4 My.

ALQUILERES DE CASAS

SE alquila con agua, la casa Octava número 42, en la Víbora, con ocho espléndidas habitaciones, jarlines, garage para dos máquinas, tres hermosos cuartos de baño, en el ínfimo precio de $125. Su dueño: Tel. I-2925. 20492.—15 My.

SANTA AMALIA, Víbora, calle Miguel entre Isabel y Dolores, se alquila espléndida casa con jardín, portal, sala, cuatro cuartos, comedor, baño, abundante agua siempre, garage con dos habitaciones, en módico alquiler. Informan en frente y Tel. A-3372. 20584 13 my.

HERMOSO local para establecimiento, sin estrenar, se alquila en Durege y Correa, al lado del taller de carpintería. Informan en taller, M-1429, $50.00 mensuales. 19735 11 my

CASITAS A $23.00

Se alqilan en San Benigno entre Rodríguez y San Leonardo, independientes, acabadas de construir, 2 piezas, baño completo, cocina. Informes San Benigno 8 18306 20 my

SE alquila la hermosa casa Mangos 2 E, pegado a la esquina San José, sala, saleta, tres habitaciones, cuarto de baño la llave en la bodega del frente. Informes: Reunión 7, altos, Habana. 20058.—11 My.

ALQUILO en la excelente esquina de Avenida Serrano y Enamorados un pequeño chalet de lujo, propio para matrimonio de gusto, con jardín, garage y todo confort. Llaves e informes M-9896. 20583 11 my.

CALZADA de la Víbora y Chaple, alquilo altos a la brisa, con dos departamentos, cocina y baño, todo independiente. La llave en la bodega. Teléfono M-3602. 20290.—12 My.

Marianao

SE alquila un Bungalow en la calle Avenida Séptima, entre la calle Primera y la entrada Columbia, 4 cuartos, galería, portal, garage, baño, cocina y un gran patio cercado. Precio 40 pesos. I-5058. 20984.—12 my.

EN Marianao, se alquilan dos casitas a una cuadra del tranvía, propias para un matrimonio, acabadas de fabricar. Informan en las mismas, calle San Francisco y toma de llave y en Consulado 47. Teléfono M-5997. 20832.—12 my.

SE ALQUILA en el Reparto La Sierra, dos casas en Seis entre Cinco y Siete, con jardín, portal, sala, comedor, cocina, cuarto, garage, patio y servicios de criados en los bajos y cuatro cuartos dormitorios, servicio y terrazas al frente y al fondo en los altos. Informa: José F. Barraqué. Siete esquina a Cuatro. La Sierra. Tel. FO-1423.
20960 15 my.

ALQUILO en Columbia tres casas de portal, sala, dos cuartos, comedor, cocina, servicios, patio y un local para carnicería. Informan Miramar y O'Farrill. Bodega. 20312 14 my.

MARIANO. Alquilo precioso chalet con cinco cuartos, comodidades modernas. Techos concreto. Garage 1,600 metros jardín, 27 minutos de la Habana. Reparto Nogueira. Teléfono: FO-7014. 20011 12 my.

SE ALQUILA el chalet de dos plantas calle C frente al parquecito de Buen Retiro, Marianao, con jardín, garage y traspatio. Su precio $65 00 Informan M-2524. 20085 13 my.

Vedado

SE ALQUILAN preciosos bajos acabados construir, una cuadra Colegio La Salle en 11 entre A y B. Teléfono F-5854. 21151 15 my.

ACABADO de construir, se alquilan los espléndidos y ventilados altos de Ave. Wilson número 63, esquina a la calle A, compuestos de sala, recibidor, seis cuartos, hall, comedor, hermosa terraza, dos baños intercalados cuartos y servicio de criados, garage y demás comodidades. Tel. M-1035 y F-2696. 21024 15 my.

SE ALQUILAN los altos calle 4 número 242, entre 25 y 27, compuestos de sala, recibidor, comedor, 4 cuartos y baño intercalado moderno. 21026 16 my.

VEDADO. Se alquila la hermosa casa Paseo 271, bajos, con recibidor, sala, 5 hermosos cuartos con 2 baños intercalados, pantry, cocina, 2 cuartos criados, garage. La llave e informes en los altos. 21028 15 my.

VEDADO; 65 y 70 pesos, 21 esquina 10, y esquina Crechiere, 4 cuartos, dobles servicios, gas, y demás servicios. Teléfono F-2883. 20990.—13 my.

A una cuadra de la Universidad, se alquila una planta alta, acabada de construir por el arquitecto Max Borges, calle 27 núm. 19, entre M. y N., compuesta de sala, recibidor, cuatro cuartos, baño intercalado, comedor al fondo y pantry; cocina y cuarto, servicios criados. todo decorado, con lujo. Alquiler rebajado, informes en el número 15. Teléfono A-9082. 21018.—11 my.

COMODA y fresca, rentando $200 en la calle 4 entre 17 y 15 núm. 145, Vedado, con 5 dormitorios, 2 baños y demás amplias comodidades, garage. La llave en la misma, de 2 a 4. F-4003. 21006.—12 my.

SE ALQUILAN los altos K 168 entre 17 y 19, compuestos de terraza, sala, comedor, cocina, cinco cuartos grandes, baño completo, servicio de criada. Precio $120. Informan en los bajos. A 951 22 my.

CALLE 17 y 20, se alquilan dos casas acabadas de construir, una de planta baja y otra alta. Constan los bajos de jardín, portal, sala, cinco cuartos, comedor, baño intercalado, cocina y calentador de gas, cuarto y servicios de criados, los altos sala, comedor, 3 cuartos, baño intercalado, cocina y calentador de gas, cuarto y servicios de criados. Para verlas de 1 a 5 p. m. Tel. F-1408. 21070 12 my.

SE ALQUILA 17 entre 8 y 10 hermosa casa, 5 cuartos familia, dos criados, 3 baños, garage al fondo, cerca de las Teresianas. Informan al lado. 21050 15 my.

ALQUILERES DE CASAS

COMERCIANTES

En la esquina de K y 21, en el Vedado y terminándose, se alquilan varios locales para carnicería, frutas y frituras, barbería u otros similares. Esquina única sin que puedan poner otros establecimientos iguales, sino a gran distancia. Barriada para ganar mucho dinero, allí informan. 20993.—18 my.

SE alquila la casa de A y 15, número 137, acabada de reconstruir con todo el confort moderno. Informan en 17 número 398, altos. Teléfono F-5240 20966.—13 my.

SE ALQUILAN en el Vedado los altos de la calle C No. 65 entre 19 y 21 con cinco habitaciones, sala, saleta, recibidor, cocina y dos cuartos de baño, gana $90. Informan en la misma 21092 11 my.

POR EMBARCARSE

Se alquila linda casa amueblada, con todas las exigencias modernas, sala, comedor y tres cuartos, o se venden los muebles y se alquila la casa. Vedado, C 270, altos de 1 a 3 p. m.
21048 11 my.

SE ALQUILAN en 60 pesos los modernos bajos de la calle 12 número 25, entre 13 y 15, Vedado. La llave al lado. Informan Obispo 104. 21022 12 my.

EN UN EDIFICIO de nueva construcción con 106 departamentos para vivienda se alquila en módico precio un gran salón para poner un restaurant. Se garantiza un gran negocio con poco dinero. Edificio "Govea". Calle 13 entre 18 y 20. Vedado. Teléfono F-5678.
E 1176 10 d 7 my

PISO alto, independiente, cómodo y barato, para dos familias; tiene 7 cuartos, gran sala, baño, comedor, cocina, cuatro balcones a la calle, galería cubierta, servicios criados. Vedado, calle 15 número 255, entre E y F. Llave en el número 257. Informes, teléfono F-1969. 20651 14 my

VEDADO. Se alquila casa con portal, sala, recibidor 4 cuartos, baño intercalado de lujo, comedor, pantry cocina de gas y calentador cuarto y servicios de criados. Se atiende al jardín y limpieza de la entrada y aceras por cuenta del dueño. Puede verse de 12 a 6 p. m. Calle 10 entre 15 y 17. Alquiler $125. Informa Sr. Rodriguez. Obispo 16 esquina a San Ignacio.
20157 18 my.

VEDADO LINEA 113, ENTRE J Y K

Se alquilan los altos, terraza, sala, recibidor, cinco cuartos, dos baños intercalados, dos cuartos y baño de criados, comedor, pantry, cocina y terraza, garage y tres habitaciones con baño. Se puede ver de 2 a 5. La enseña la familia que la vive. Teléfono F-2134. 20877 13 my.

SE alquila en la mejor barriada del Vedado una hermosa casa, fresca, bonita y saludable, con su terraza, sala, recibidor, comedor, dos halls, cuatro espléndidas habitaciones, hermoso cuarto de baño, pantry, cocina, cuarto y servicios de criados y garage. Precio económico. Informan en la calle I número 5, entre 9 y 11, Vedado. Sr. Palacio. 20854.—12 my.

VEDADO. Se alquilan los altos de la casa calle 26 entre 17 y 19, con sala, comedor, tres habitaciones, servicios y terraza. La llave al fondo. Habitación 1. Tel. F-1408. 20545 10 my.

SE ALQUILAN los altos de la calle Seis No. 206 entre 21 y 23, cuatro cuartos, comedor, al fondo y baño intercalado. Informes al lado en el 208 20942 12 my.

CALLE 23 No. 433, entre 6 y 8. Se alquilan estos altos, compuestos de terraza, sala recibidor hall con 2 habitaciones a la derecha y su baño completo intercalado y cinco habitaciones a la izquierda. También con su baño completo intercalado, salón comedor al fondo, salón de biblioteca, pantry, gran cocina y dos cuartos de criados con sus servicios con entrada independiente. La llave en los bajos. Informan F-2114. 20761 16 my.

EN EL VEDADO

Resuelto el problema de la vivienda confortable a precios razonables:

Dos cuartos con baño privado completo, luz y elevador toda la noche $26.00
Dos cuartos baño privado, luz y gas $32.00
Dos cuartos baño privado, terraza, luz y gas $38.00

Apartamentos verdaderas casitas de sala, cuarto, comedor, baño, cocina de gas desde $28 a $45.—13 entre 18 y 20, dos cuadras del tranvía.

TELEF. F-5678
E 1075—15-d 6.

EN LA CALLE L

Entre 21 y 23, se alquila un fresco y ventilado piso alto, compuesto de sala, saleta, tres grandes cuartos, baño intercalado, hall, comedor al fondo, pantry, cocina de gas, agua fría y caliente, abundante, con dos habitaciones con servicio de criados, con y sin garage. Informa el portero. Precio de ocasión. 20064.—11 My.

ALQUILERES DE CASAS

PARA ESTABLECIMIENTO

Se alquila un local en 12 y 23, Vedado, por 23 en $90, bodega, muebles, botica, etc. etc. Informes en la misma, Edificio Fonollar. 20026 11 my

VEDADO. Se alquila el fresco, lujoso y moderno alto, independiente, calle 10 No. 185 entre 19 y 21, con garage, ante-cochera, escalera de mármol portal, patio, pasillo independiente para la servidumbre, azotea, sala, 5 habitaciones, dos baños lujosos e intercalados, comedor, pantry, cocina de gas, dos cuartos para criados, instalación eléctrica, telefónica, agua caliente y timbre. Informan en el A-9233 20546 12 my.

VEDADO. Calle 20 No. 21 alquilo unos altos, frescos y modernos, 5 habitaciones, sala, saleta, comedor, baño lujoso, cocina, calentador, servicio y baño de criados en $65. Informan 15 y 20. Tel. F-1403. 20109 11 my.

VEDADO, calle 20 núm. 28, esquina a 15. Se alquila casa moderna, jardín, portal, sala, tres cuartos, cocina y servicios. Precio $50.00. Las llaves en la bodega.
E 1168 4 d 7 my

SE ALQUILAN los hermosos y ventilados altos de Villa Carmita, calle 4 No. 170, entre 17 y 19, Vedado, con 4 habitaciones, baño, sala, comedor, cuartos para criados, baño para los mismos, cocina, terraza y garage. La llave en los bajos. Informa La República. Galiano 104. Tel. A-1796. 20446 14 my.

Guanabacoa

GUANABACOA. Se alquilan dos finquitas con mucho terreno y frutales, a propósito para granjas y crías de aves, con agua de pozo y de vento, ambas en la misma calle. Informan: Teléfono I-2547. 20510.—15 My.

SE alquila o se vende la casa Santa Rita 5, Guanabacoa, propia para despalillo o industria. Informes: Teléfono 1107, Regla. 19453.—13 My.

Extraradio

COJIMAR

Próxima a terminarse en el mejor punto de esta playa, a una cuadra de la estación de Hershey, una de la playa y dos de los baños, se arrienda por la temporada (desde Junio 1º a Octubre 31) o por año, la bonita casa de mampostería, compuesta de portal, sala, comedor corrido, tres habitaciones, baño intercalado, cocina, cuarto y servicios de criados, buen patio y agua de Vento en abundancia. Informan en Real número 80 Cojímar. 20998.—11 my.

CALABAZAR, Habana. Se alquila hermosa casa quinta. Meireles 31, propia para numerosa familia, 12 habitaciones, grandes patios. Dueño Libertad 1 esquina a Párraga, Víbora. Tel. I-1124. 21042 18 my.

EN el Rincón a una cuadra del Paradero, se alquila o se vende una casa de dos plantas propia para escogida de tabaco, fábrica o cualquiera otra industria. Informes: José Padrón, San Pedro 6. Teléfono A-5394. 20505.—20 My.

2. ALQUILERES DEPTS.

Habana

EN CASA de corta familia se alquila un hermoso departamento con balcón a la calle a personas de moralidad. Aguacate 142 esquina a Sol. 21212 15 my.

ALQUILO en $45 un espléndido departamento con tres habitaciones, baño intercalado y balcón corrido a la calle. Informan Lealtad 52, altos. 21218 12 my.

SE alquila bonito departamento de dos habitaciones, con balcón, casa particular, teléfono. Lo mejor de la Habana. San Juan de Dios 6, altos. 21014.—11 my.

SE alquilan departamentos modernos con todos sus servicios sanitarios; cocina independiente, luz. Precio 20 pesos. Sitios 179, entre Subirana y Arbol Seco. 21007.—18 my.

"EL Prado" Obrapía 51. Un apartamento de 2 habitaciones con servicio privado, 65 pesos, se admiten abonados al comedor. Hay habitaciones con y sin servicio. 20965.—11 my.

OBRAPIA, 14, ALTOS

SE alquilan dos departamentos muy independientes, con servicio privado y muy ventilados, propios para corta familia, $25 y $45. 20864.—11 my.

SE alquilan dos departamentos acabados de fabricar; uno en $40 y otro en $90 con grandes habitaciones, baños completos, cocina de gas. Edificio Alfaro, Calzada esquina a M, Vedado. 20699.—14 my.

APARTAMENTOS, se alquilan a $30 con gran cuarto, sala, comedor, baño completo, cocina gas, acabados de fabricar; más grandes a $45. Carlos III entre Zapata y Pozos Dulces. 20698.—21 my.

INDIO 13, bajos, a media cuadra de Monte, se alquila en casa particular, una habitación muy barata, con teléfono y baño moderno. 20710.—11 my.

CASA para familias, Belascoain 41½ agua corriente, centro comercial, Rastro 4½ y Obrapía 51; habitaciones a 13, 14 y 15 pesos. Hay luz eléctrica. 20964.—11 my.

EN CASA de un señor solo, y donde no hay más inquilinos, se alquila un departamento de dos habitaciones grandes y ventiladas, a una o dos personas. Aguila 13, altos, a la derecha. 20918 11 my.

MONTE 238, se alquilan habitaciones y departamentos para matrimonios y hombres solos, las hay desde $10 en adelante. Central Palace, altos del Canadá, frente al Mercado único, en la misma hay derecho al Teléfono. 20736.—11 my.

ALQUILO habitación amplia y fresca con lavabo de agua corriente, también baño caliente, abundante agua se prefieren hombres solos. Jiménez. Bernaza 41 altos. 20737.—16 my.

ALQUILERES DEPTS.

GALIANO 75, altos del Café El Encanto, se alquilan departamentos con comida; para informes el dueño en el café. 19851 11 my.

HABITACIONES. Se alquilan con o sin comida, muy ventiladas, casa de familia, San Nicolás 82, altos. Informes la dueña en los bajos. Teléfono M-4610. A 950 14 my.

Se alquilan en Amargura, 80, dos apartamentos en el primero y segundo piso con tres habitaciones, sala, comedor, baño, cocina y servicio para criados. Hay incinerador. Precio, $70 cada uno sin elevador. El uso de éste se cobra extra. Informes: Amargura, 63.
20689.—14 My.

SE ALQUILAN bonitos y baratos departamentos en el "Palacio Habana", Romay 44. También se alquilan bonitas casas en Alejandro Ramírez 2. Para informes: el encargado, en Romay 44. 20123 18 my.

SE ALQUILAN espléndidos departamentos y habitaciones en O'Reilly No. 32 entre Cuba y Aguiar.
19165 66 11 my.

Barrios

VEDADO. Se alquila un apartamento muy fresco calle Baños entre 17 y 19 edificio Menéndez, compuesto de sala, dos cuartos, cocina, baño. 21154 24 my.

SE ALQUILA Paseo 273. Departamentos altos y bajos con dos habitaciones, cocina, luz servicios, independientes. Informan en los mismos. Tienda ropa. 20898 17 my.

VEDADO, elegantemente amueblado. Pequeño apartamento, sala, comedor, hermoso dormitorio, magnífico baño y cocina, propio para matrimonio sin niños. Renta $105. F-2208. 20886.—11 my.

EN CASA de familia decente se alquilan dos habitaciones para matrimonio con todo el confort y buena comida. Calle J y 15 No. 137. Vedado. 20722 13 my.

APARTAMENTOS, VEDADO

en 12 y 23, de una, dos, tres habitaciones, en 25, 35, y 45 pesos al mes, luz y baño completo. Hay elevador, casa de lupo. Edificio Fonollar. 20024 11 my

SE alquila una habitación con o sin muebles, con vista a la calle, en la calle 11 y E, Vedado. F-5175. 20708.—12 my.

3. ALQUILERES HABTS.

Habana

AVENIDA de la República (San Lázaro) una cuadra de la glorieta del Malecón, segundo piso: hermosa habitación con agua y luz. Se prefiere persona sola. Unico inquilino. Teléfono M-9091. 21227 14 my

SE ALQUILA en casa particular, habitación amueblada. Gran cuarto de baño. Teléfono. Precio muy módico. Referencias. Villegas 88, altos. 21138 19 my.

TENIENTE REY 17 entrada por Cuba, casa particular, se alquila una espléndida habitación a hombres solos con o sin muebles. Se dan y toman referencias. 21152 15 my.

HABITACIONES, baños privados, agua caliente, elevador, desde $30 para arriba. Se admiten abonados al comedor. Compostela 65. Torregrosa. 21215 13 my.

SE ALQUILA hermosa habitación con balcón a la calle a hombres solos o matrimonio sin niños y se solicita un socio para otra. Compostela 94, segundo, entre Muralla y Sol. 21200 12 my.

SE ALQUILA una hermosa habitación con luz. Empedrado 10, accesoria. 21049 11 my.

CALLE ZULUETA 32, pegado al teatro Payret, se alquilan magníficas habitaciones a personas de moralidad. Aguiar 57; Cuarteles 1; Cuba 80, altos; Cuba 120; Esperanza 117; Manrique 163; Gervasio 27; Virtudes 140 Animas 129. Lagunas 85 y Aguacate No. 122. 20355 12 my.

PALACIO Abadín. Cuba 86, casi esquina a Teniente Rey, edificio moderno, fresco, tranquilo, habitaciones con lavabos, amuebladas, ropa y criados $25, $30 y $35 mensuales. M-4726. 20227 18 my.

AGUIAR 92, entre Obispo y Obrapía habitaciones a $12, $15 y $25, con muebles o sin; teléfono y criado. La casa más tranquila y de orden. 19845 16 my

Habana. Se alquilan habitaciones o departamentos para oficina en los altos de la casa Empedrado, 16. Informan: Arellano y Hermanos, Cuba, 50. Teléfono A-8297.
E 1028 31 my.

EN Valle 37 (altos) se alquila a hombres solos de formalidad, una habitación en la azotea con sus servicios. 20300.—12 My.

EDIFICIO CANO

Informamos al público que estamos en condiciones de alquilar habitaciones de inmejorables condiciones económicas, comida buena y barata. Villegas 110, Sol y Muralla. 20028.—13 My.

FOLLETIN 24

LA MARQUESITA

Por

A. DOURLIAC

Obra coronada por la Academia Francesa

Traducción de

FELIPE VILLAVERDE

De venta en la librería "La Moderna Poesía", Pi y Margall, (antes Obispo) número 135.

(Continúa)

sangrientos; un olor acre le ascendió a la garganta... perdió el conocimiento...

. . . .

Comían tristemente en casa de Borín. La ausencia de Lina había dado al traste con la alegría y, a pesar de las noticias tranquilizadoras, experimentaban vaga inquietud... vez a informarse de su enfermita.

A los postres fué Francisco otra "Duerme" dijo Cloé, y se volvía más tranquilo, cuando a poco tropieza con un hombre en quien reconoció a su ahijado.

—¡Ah! eres tú, Próspero, ¿cómo por aquí a estas horas?

—Voy en busca de mis padres a la carretera de Trumilly. Tengo permiso esta noche y, de paso, quería preguntar por la señorita, pues he encontrado al doctor Irvoy y me ha dicho que estaba enferma. ¿Es cosa grave, tío?

—Supongo que no, buen mozo...

—Me alegro. ¡Qué lástima, haber acabado en cama un día tan hermoso!...

—En efecto.

—Buenas noches, tío. ¿No entra usted?

—No, voy a pasar un rato con tu tía en casa de Borín.

—Buenas noches a todos y mejor salud a la señorita.

—Gracias, Próspero. Muchas cosas a tus padres.

Y tomó calle arriba, mientras Filoy bajaba hacia la puerta de Santa Agueda.

Pero, en cuanto llegó al pie de las murallas, volvió atrás, otra vez al palacete.

Silencio y obscuridad reinaban en la casita: solamente el débil resplandor de una mariposa atravesaba los postigos del cuarto de la enferma.

Próspero se deslizó a la fosa, bajo el puente levadizo, hasta una especie de tragaluz que se abría sobre

Unos instantes después, huía a todo correr y desaparecía en el campo. el sitio en que guardaban la leña...

. . . .

Tomado el café, los esposos Lavielle rogaron a sus amigos que los dispensaran y se dispusieron a retirarse.

Cerrada la puerta de entrada (en provincias se cierra pronto), abrieron la de la botica.

—¡Qué rojo está el cielo esta noche!—dijo el boticario, mientras Francisco y su mujer doblaban la esquina de la calle.

Dos gritos le respondieron:

—¡Fuego! ¡fuego!

Los dos viejos corrían a todo correr. Jorge y su padre siguieron sus pasos y los vieron atravesar el puente levadizo, que se hundió detrás de ellos, y desaparecer en la casa que estaba ardiendo.

—¡Fuego! ¡fuego!

Al oir estos gritos todas las ventanas se abrieron, y todas las familias dejaron sus banquetes para acudir al lugar del siniestro.

Cruzáronse avisos, peroraban los hombres, lamentábanse las mujeres...

Jorge y su padre eran los únicos que conservaban cierta serenidad.

—¡Escalas! ¡de prisa! ¡pronto!—ordenó el farmacéutico, en tanto que su hijo, sin escuchar más que a su valor, se lanzaba en aquel horno...

Dos veces fué rechazado por el humo y por las llamas; el vestíbulo era ya un agujero por el que salían torbellinos de fuego. Por fin, envolviéndose la cara, pasó por una ventana, se tiró bajando la cabeza, a una escalera, que amenazaba caerse, salvó los escalones sin respirar y llegó jadeante al cuarto en donde Lina yacía inanimada...

La cogió en sus brazos, la envolvió en una manta y, con tan preciosa carga, corrió a la ventana, hundiéndola de un golpe.

Acababan de llevar una escalera; colocáronla al punto contra el muro. Llegaba hasta la altura del balcón.

El joven saltó a ella con precaución, bajó hacia atrás, y llegó sano y salvo con Lina, desvanecida, y la puso en manos de unas mujeres, que comenzaron a atenderla.

Después, quiso volver en socorro de las otras víctimas, pero el incendio, celoso de la presa que acababa de escapársele, se desencadenó con furia mucho mayor.

Horrorosas lenguas rojas salían por todas las puertas y todas las ventanas, lamiendo piedras ennegrecidas, enrollándose alrededor de las torrecillas, enroscándose como serpientes, llegando al tejado, poniendo sangriento penacho en la torre del homenaje y oponiendo infranqueable barrera a todos los esfuerzos....

De pronto en una ventana del segundo piso apareció la pobre negrita haciendo gestos desesperados..

Las escalas eran demasiado cortas; arrojaron cuerdas, pero ninguna llegaba hasta la desgraciada. Por otra parte, el terror que llegó a paralizarla, la hubiera impedido servirse de ella...

—¡Arrójese usted! ¡arrójese!—le gritaban.

Cloé miraba con los ojos extraviados aquel gran agujero negro, cuya altura la horrorizaba.

—¡Espere!—gritó Luciano.

Y apoderándose de una manta, ancha y fuerte, dijo a otros tres hombres:

—Coged de las puntas y sostened firme. Ahora, valor, Cloé, mi buena amiga, tu amita está en salvo....

Tan cariñosas palabras, a pesar del silbido de las llamas y los rugidos del incendio, llegaron sin duda a la fiel servidora, puesto que no vaciló más y, haciendo la señal de la cruz, se arrojó resueltamente en el vacío.

Gracias a la ingeniosa idea de Morel, no se hizo el menor daño...

En el mismo instante, el palacete se desplomó con terrible ruido, enterrando bajo los escondros a los dos viejos esposos, unidos en la muerte, como en la vida.

XXI

SALVADA DOS VECES

Lina, aunque salvada del incendio, no estaba fuera de peligro.

Una fiebre cerebral, efecto de la violenta emoción, se declaró y la pobre muchacha estuvo mucho tiempo entre la vida y la muerte.

El farmacéutico la hizo transportar a su casa y la cuidó como a propia hija.

Jorge, desesperado, tuvo que ir al regimiento; pero Marta, instalada a la cabecera de su amiga, no la dejó ni un momento, satisfecha y contenta de prodigar sus agradecidas atenciones a la que le había conservado su hermano.

La enfermedad fué larga y pudo haber sido mortal.

Lina era víctima de horribles delirios; hablaba sin cesar del hombre del viejo campanario, de las sabanas americanas, del sitio, de Juan Cayot, el comunista, y de su padre, a quien llamaba con súplicas infantiles...

Marta lloraba, la cubría de besos, procuraba calmarla, le llamada querida hermana...

Pero ella no conocía a nadie, ni a su tío Borín, quien, con el corazón desgarrado, pero la cara sonriente, se inclinaba hacia ella, y procuraba con sus chistes animar aquella llama apagada; ni a la fiel Cloé, que regaba de lágrimas la mano ardiente de su idolatrada amita y escondía su rizada cabeza en la colcha para ahogar los sollozos.

En fin, la vida fué volviendo poco a poco, pero la memoria permaneció ausente...

Lina no se acordaba ya de su infancia, ni de su juventud, ni de los amigos perdidos, ni de los que se apiñaban alrededor de ella y a quienes acogía con una sonrisa vaga e inconsciente.

El médico movía la cabeza. El señor Borín estaba afligido, Mlle. Prevost no se descolerizaba.

—¡Doctor, es usted un asno!—repetía la institutriz en cada visita.

—Pero, señorita, hago lo que puedo—respondió dignamente el hombre.

—Pues no puede usted gran cosa!

—Desgraciadamente, es cierto.

—Supongo que no pensará usted dejarla así... Busque un remedio...

—Busco y pruebo, pero nada lo remedia.

—¡Qué desgracia que Jorge haya abandonado la medicina! Sería menos bestia que usted.

—Es posible—respondió M. Irvoy, sin enfadarse, porque estaba acostumbrado a la maneras de la solterona.

—Entretanto, la pobrecita puede seguir indefinidamente en ese estado.

—¡Ay! sí...

—Escuche, doctor, yo no soy mala; pero si Lina no recobra la razón, el que dió el golpe no se irá de rositas...

—Bien sabe usted que fué un accidente—interrumpió el señor Borín.

—¡Ta! ¡ta! ¡ta!...

—La justicia ha intervenido y no ha encontrado culpable.

—La justicia tiene los ojos vendados; yo le prestaré los míos cuando sea ocasión.

Y mucho les costó a todos calmar a la venerable institutriz.

No era la única que tenía sospechas, pero por respeto a la memoria de los viejos esposos, el señor Borín deseaba que se echase tierra al asunto.

Jorge iba a Crepy a pasar sus menores permisos; la enferma parecía verlo con placer, pero sin reconocerlo más que a los otros...

—Doctor—dijo un día el joven al viejo precticante,—he leído que las primeras impresiones son las más vivas en el corazón del hombre. Hay quien no puede recordar una cosa reciente y, no obstante, recordará con gran claridad hechos de su infancia. Si lo intentásemos con Lina....

—Pero, hijo mío—interrumpió el farmecéutico,—eso es lo que estamos haciendo en vano. Nada despierta su pensamiento adormecido, aun los nombres de Francisco y de mamá Julia le parecen desconocidos.

—Yo la he llevado a mi casa, en medio de todos lo sobjetos que le eran familiares, y nada, ni cuadros, ni flores, ni música, nada pudo hacer brotar la chispa deseada—repetía la institutriz con desesperacin.

—No lo dudo; pero no es eso lo que quiero decir...

—Hemos visitado el viejo campanario, las ruinas del palacete... hermano, todo lo ha mirado con ojos indiferentes.

—Es verdad, pero si buscásemos más atrás, antes de su llegada a Francia, que ella tenía unos seis

M.E.C.D. 2016

ALQUILERES HABITACIONES

SE VENDE una máquina de 7 pasajeros por $500. Informan en Flores y Matadero casa Materiales de Fabricación. Tel. A-3235.
20721 14 my.

PRADO 31, altos. Se alquilan a personas de moralidad, dos amplias y ventiladas habitaciones, una vista al Prado y otra interior, toda asistencia.
21118 12 my.

NUEVA casa. En los altos de La Emperatriz, entrada por San Miguel No. 43, se alquilan habitaciones, a matrimonios o dos compañeros con todo servicio. Se exigen referencias
20400 14 my.

SE VENDE muy barato un camión es nuevo, carrocería cerrada, propio para reparto. Se puede ver en Economía entre Misión y Gloria. Teléfono A-3572. Garage. 20752 12 my.

GALIANO 5. Se alquilan frescas habitaciones con luz a una cuadra del Malecón a 12 y 14 pesos.
20432 19 my.

HOSPEDAJE particular, se alquilan habitaciones amuebladas para hombres solos, con toda asistencia, muy buena comida y desayuno, todo por treinta pesos al mes, mucha limpieza, casa de moralidad. San Miguel 49 altos, entre Galiano y S. Nicolás.
20518.—11 My.

EN HABANA 115, altos, se alquilan espléndidas habitaciones con y sin muebles, lavabo de agua corriente y servicio de ropa y limpieza. A-2025.
19867 11 my.

SAN LAZARO 87 altos, se alquila una habitación con balcón a la calle, teléfono y muebles si se desean, a hombres solos, de absoluta moralidad.
20675.—12 my.

Barrios

VIBORA. Se alquilan dos habitaciones separadas o juntas en Carmen 14, una cuadra Calzada y paradero tranvías. Precios módicos.
21076 11 my.

SE alquila a hombre solo, una hermosa y confortable habitación amueblada. Informan: Teléfonos M-5698 y M-9442.
465—id-7

4.—ANIMALES

SE VENDEN dos chivas de raza isleña; una recién parida, con dos chivitos, de dos litros de leche y otra próxima a parir, de tres litros; dos docenas de gallinas, muy ponedoras y dos gallos. Informan Infanta y Santo Tomás, en la bodega El Campamento. 21199 12 my.

OPORTUNIDAD, se vende un caballo criollo, dorado, lucero, blanco, siete cuartas, buena presencia buen caballo y buen precio. Pedro Rodríguez Coll, Central Rosario, pueblo Aguacate. 20673.—21 my.

VENDO una jaca 7 cuartas, buena marchadora. Redención 138, Marianao. Tel. FO-7789. 20632 15 my.

CABALLOS Y MULAS BARATOS

La mayor en el giro, habiendo recibido gran cantidad de mulos nuevos, maestros de todos tamaños, nos complacemos en ponerlos a la venta sumamente baratos. Tenemos además 40 mulos de uso casi regalados, 6 zorras para madera, veinte carros de cuatro ruedas de todas clases, cuarenta bicicletas del país y americanas, 3 faetones, un tilbury, tres arañas. Ofrecemos para persona de gusto caballos y mulos de monta criollos y de Kentucky. Jarro y Cuervo, Marina número 3, esquina a Atarés, J. del Monte. Teléfono A-1376.
20253.—4 Jn.

5. AUTOMOVILES

Accesorios

ESPIRITU MOTOR

Para automóviles y cocinas. Se sirve a domicilio a 20 centavos galón. Mínimo que se despachan: 20 galones. Exija que se lo pesen para que vea que tiene 100 grados. El chauffeur lleva el alcohómetro. Teléfono I-3617. Concha 3. Compañía Destiladora Gancedo.
19023 26 my

Ventas

GANGA

Un carro Kissel de muy poco uso, de cinco pasajeros, tipo Sport, con ruedas de alambre, seis gomas nuevas, lujosamente equipado y en perfectas condiciones, se vende por menos de la mitad de su costo, por embarcar su dueño. Puede verse en Zulueta 10 por Refugio. Informa el portero.
21261.—15 my.

SE VENDE un automóvil Gray, último modelo, nuevo, o se cambia por un brillante limpio, de tamaño. Informan: Zanja 73, garage, chapa particular. 21204 12 my.

VENTA ESPECIAL DE MAYO

Fords de uso garantizados de todos los modelos. Vea nuestras gangas antes de comprar en otro lado. Condiciones favorables. Cía. del Auto Universal. Edificio Carreño. E 1203—3d 9.

GUAGUAS. Vendo dos guaguas marca U S gran carrocería, nuevas para 35 pasajeros, en cualquier línea. Dejan 18 pesos diarios libres cada una; costaron diez mil pesos, las doy en $6.000, con la mitad al contado y el resto a plazos, en ningún negocio se emplea tan bien el dinero. Más informes en Reina y Amistad. Vidriera de tabacos. R. Revilla.
21062 11 my.

VENTA ESPECIAL DE MAYO DE CARROS DE USO

Packard de seis y doce cilindros, 2 Stutz, 2 Cadillac, 1 Hudson y otras marcas y precios especialmente reducidos y condiciones favorables. Cía. del Auto Universal. Edificio Carreño.
E 1202—3d 9.

VENDO camión Wichita usado, tres y media toneladas, en buen estado de conservación. También una caja de caudales casi nueva de metro y medio por uno de ancho, marca Mosler. Informan: Teléfonos I-3644, A-5620.
21002.—18 my.

VERDADERA ganga. Se vende el Hudson más lindo de la Habana, modelo de 1924, de siete pasajeros, acabado de pintar y reparar. Puede verse calle K entre 21 y 23. Vedado.
20915 15 my.

SE vende al contado o a plazos un automóvil marca Jordán, de siete pasajeros, en buenas condiciones y con cuatro gomas nuevas. Informan teléfono I-3939. 20614 11 my

TENEMOS Fords del 24 en buenas condiciones, facilidades de pago. Los garantizamos por 30 días. Ca. del Auto Universal, Edificio Carreño.
20517 11 my

AUTOMOVILES

GANGA. Por tener que embarcarse se vende casi regalado un automóvil Kissel casi nuevo, dos garages. Todo muy barato. Informes Estévez 56, entre Flores y San Gregorio.
20027 11 my

6.—BONOS Y CREDITOS

Compras

CHEQUES NACIONAL

Compro grandes y pequeñas cantidades. Antes de vender véame, le haré la mejor oferta. Manzana de Gómez 318. Manuel Piñol.
17567.—16 My.

7.—COMPRAVENTA OBJETOS

CAJA contadora marca National, casi nueva garantizada marca 3.99, precio 80 pesos. Sitios 160, vea esta ganga. 20972.—11 my.

SE vende una caja contadora marca National, de dos gavetas. Un molino "Kole" para café con su motor. Una pesa Detroit de mostrador. Una báscula con su juego de pesas. Un extinguidor químico para incendio. Todo muy barato. Informan en San Miguel y Carlos M. de Céspedes, Víbora, de 2 a 5 p. m.
20892.—15 my.

VENDO dos vidrieras en perfecto estado, propias para tabacos, billetes, lunch. Informan: San Pedro 6 "Hotel Perla". 20506.—13 My.

CAJAS DE ACERO. Vendo 46 cajas, muy baratas. Informan Morro 54.
20309 11 my.

LIBROS, compro y sirvo a domicilio rápidamente en automóvil la suscripción de diarios y revistas españolas. Prensa Hispana, Estrella 6 1|2. Teléfono M-8697. 19408 13 my

3.—DINERO E HIPOTECAS

EN PRIMERA hipoteca, sobre finca urbana en esta ciudad, se dan $8,000 Trato directo. Informan Monte y Aguila. Casa Fraga.
21153 13 my.

DINERO AL 7% EN TODAS CANTIDADES. TAMBIEN TENGO PARA FINCAS RUSTICAS Y SOBRE ALQUILERES CON FACILIDADES DE PAGO. CUBA 24-F. TELEF. A-0220.
21143.—14 my.

TOMO en segunda hipoteca $2.500 sobre finca urbana en esta capital. Belascoain y Neptuno. Café Siglo XX Vidriera. Sr. Pita. 21126 11 my.

TOMO $800, $1.000, uno por ciento mensual. Primeras hipotecas sobre casas. Soto. Reina 27. A-3906, departamento 201. 20839.—10 my.

DESEO colocar $6.000 en hipoteca y otra partida de $3.000 Si los necesita venga a verme. Neptuno e Industria. Pregunte por el dueño del café. De 1 a 4. 20897 10 my.

$1,500 (SIN CORREDOR)

Abono $22.50 mensual de interés, (pero sin gastos de corretajes). Solamente abono los gastos que originen las Escrituras, etc. Doy de garantía (5) modernas casas (una hace esquina) en lo mejor del Luyanó. Urge el dinero para adaptar la esquina para bodega. Condiciones un año en segunda hipoteca. Dueño al Tel. I-6716.
20945 10 my.

DINERO

En hipoteca, todas cantidades, desde 500 pesos, Habana y barrios. Aguila y Neptuno, barbería Gisbert. M-4284.
20696.—26 my.

EN hipoteca se dan $1.000 a $50.000 Habana y repartos, también en 2ª hipoteca, Neptuno 29 "Campoamor" de 9 a 3, Díaz.
20053.—11 My.

DINERO AL 4% Y CORRETAJE EXTRA 1½% A 2%

Si el negocio lo amerita. Interés desde 4 0|0 según tiempo y condiciones También para fabricar en todas cantidades. Tels. A-4358. M-6263, altos Droguería Sarrá. Sr. Falber. Teniente Rey y Compostela.
20781 21 my.

DINERO TENGO

En todas cantidades, para dar en primera hipoteca, desde el 6½ por ciento, según punto y garantía. Manzana de Gómez 318. Manuel Piol.
17566.—16 My.

DINERO para hipotecas al tipo más bajo de plaza, en todas cantidades, con la mayor reserva y prontitud. Miguel F. Márquez, Cuba 50.
E 1034 31 my.

CLAUDIO R. ARELLANO

Dinero en Hipoteca

Tel. A-8297. Cuba, 50.

E 1187 31 my.

DINERO

En pignoraciones sobre joyas interés económico y en todas cantidades. La Nueva Mina, de Bahamonde y Fernández, sucesores de Ricardo Rivera, Bernaza 8, teléfono A-3662.
E 1148 31 my

DINERO SOBRE MUEBLES SIN COMISION

Facilitamos dinero sobre muebles a módico interés y dejándolos en su poder. Absoluta reserva. Obispo 50, altos. Carret. 20399 14 my.

9.—ENSEÑANZAS

SEÑORITA inglesa, da clases de inglés a domicilio y en su casa. Miss Williams, Refugio 1 B, entre Morro y Prado, (altos).
21258.—10 jn.

DEPENDIENTES, sabiendo leer y escribir, puede aprender inglés. Doscientos mil turistas la temporada próxima. Método fácil en cuatro meses, garantizamos resultado: Profesor de Universidad, Norte Americana. Teléfono A-8834, Habana 100.
21012.—13 my.

CLASES de corte sombreros, bordados mano, máquina encajes, tejidos, 12 clases de pintura, pirograbados, repujado labores de fantasía modernos, clases a domicilio, en la academia día y noche, Srta. Arguelles, Campanario 90. Teléfono M-6833.
29980.—14 my.

PROFESORA francesa da clases a domicilio. F-4831. 20749 21 my

PROFESOR MERCANTIL

Clases particulares de Teneduría de Libros y Cálculos mercantiles a cargo de un experto contador. Método práctico y rápido. Curso especial para alumnos adelantados. Clases por correspondencia. Se otorga título. Informes: Sr. Orfila. Cuba 113 (por Jesús María). Dptos. 17 y 18. (Segundo piso). 21052 23 my.

PROFESOR DE MATEMATICAS

Método teórico, práctico. Preparación rápida para el Bachillerato. Clases a domicilio. Precios módicos. Informen a Santiago 36, B, bajos.
20836.—13 my.

ENSEÑANZAS

SANCHEZ Y TIANT

Colegio de Niñas

AVENIDA DE SIMON BOLIVAR, ANTES REINA. Nos. 118 y 120.

La parte más alta de la Habana, 20 años de fundado. Bachillerato, enseñanza superior y primaria. Veinte afamados profesores. Alumnas internas, medio pupilas y externas. Teléfono A-4794. Se facilitan prospectos.
13854-55 30 sep.

ESTUDIO MARIANO MIGUEL

ESCUELA LIBRE DE PINTURA

PREMIADO en la Exposición Nacional de Bellas Artes de Madrid. de 1904. Expositor de "Societé de Artistas Français" de París 1893. Diploma de Honor del Salón de Otoño de la Asociación de Pintores y Escultores de Madrid 1924. Jurado del Concurso Aguasfuertes del Círculo de Bellas Artes Madrid 1923.

Clases de Pintura, Estética y procedimiento del color, Aguafuerte Repujado en cuero y metal Batik. Clases especiales para Arquitectos, Militares y profesores de Magisterio.

ESTUDIO

Edificio del

DIARIO DE LA MARINA

Telf. U-3094.

407 Ind.

¡PUPILOS DESDE 8 PESOS!

Colegio G. G. de Avellaneda de Primera y Segunda Enseñanza. Especial para niñas y señoritas. No dará vacaciones de verano y es el más eficiente y económico. Kindergarten, Enseñanza elemental, Preparatoria para la E. del Hogar, Normales e Instituto, Teneduría de libros, Taquigrafía, Mecanografía, Idiomas, Música, Corte y Costura y Labores. Usted puede mandar sus niñas sin más informes. 8 pesos y 25 de matrícula. 10 pesos y 20 de matrícula; 12 pesos y 15 de matrícula. 14 pesos y 10 de matrícula. 16 pesos y 5 de matrícula. Quiroga No. 1. Tel. I-1616.
20999 18 my.

PROFESORA SOMBREROS

Establecida Barcelona, clases enseñanza rápida, desde cortar las formas y adornos muy chic, flores tisú, etc. etc. Belascoain 126 altos. Teléfono M-8716. 20813.—15 my.

COLEGIO ACADEMIA

SE alquila, por no poder atenderla, tiene discípulos y todo lo necesario, estando en marcha. Informan en Santa Emilia número 6. eJsús del Monte. 20829.—11 my.

COLEGIO "SAN ELOY"

PRIMERA ENSEÑANZA, PREPARATORIA, BACHILLERATO, COMERCIO E IDIOMAS

Está situado en la espléndida Quinta San José de Bellavista, a una cuadra de la Calzada de la Víbora, pasado el crucero. Grandes dormitorios, jardines, árboles, campos de sports al estilo de los grandes colegios del Norte América. Dirección: Bellavista y Primera, Teléfono I-6002. Pida prospectos. 20241.—4 Jn.

BAILES, WILLIAMS, A-1525 BAILES ESPAÑOLES CON CASTAÑUELAS

Para el teatro $10 mensuales en grupo. Aprenda de una vez para siempre el Charleston. el tango y teme todas las clases que necesite hasta que aprenda a la perfección, todos los bailes de salón que usted quiera; tres personas pueden aprender ocho bailes distintos, cada una $8 o $12 una sola persona. Curso completo. Garantía. Si después de aprender estos bailes encontrase dificultades al bailar por los salones, vuelva de nuevo a tomar otro curso, que no se le cobra nada. Paga una sola vez. Clases particulares en mi casa de familia o a domicilio. No hay Academia. Apartado No. 1033. Teléfono A-1525. Prof. Williams. 21174 9 jun.

CHARLESTON

Unico campeón de Charleston en Cuba, acaba de llegar. Antes de volver al Norte, dará clases en la Habana. Curso completo $12 Llame a "Charleston". A-1525. 17749 17 my.

UNA CANADIENSE PROFESORA

De Inglés, de larga experiencia, da clases particulares. Informes: Mary Crisp. Colegio Omega, San Lázaro 307, Habana. Teléfono U-3228.
20294.—19 My.

CLASES COLECTIVAS DE INGLES

Nu. máximo de alumnos por clase: tres por graduado Universidad. Residencia ocho años Inglaterra. Informes: Teléfono M-6468, de 8 a 10 a. m.
20507.—12 My.

Academia de inglés "ROBERTS"

AGUILA 13, ALTOS

Clases nocturnas 6 pesos mensuales. Clases particulares por el día en la Academia y a domicilio. ¿Desea usted aprender pronto y bien el idioma inglés? Compre usted el METODO NOVISIMO ROBERTS, reconocido universalmente como el mejor de los métodos hasta la fecha publicados. Tercera edición pasta $1.50.
E 1172 30 d 5 my.

FRANCESA, profesora de frances graduada da clases en su casa y a domicilio, F-2437.
19610.—15 My.

GRAN ACADEMIA COMERCIAL DE IDIOMAS, TAQUIGRAFIA Y MECANOGRAFIA, UNICA PREMIADA EN EL CONCURSO PROFESIONAL CELEBRADO EL 28 DE MAYO DE 1922. COLEGIO ELEMENTAL Y SUPERIOR. DIRECTOR: LUIS B. CORRALES. LOMA DE LA IGLESIA DE J. DEL MONTE. TELEFONO I-2490. CLASES DE DIA Y DE NOCHE. INTERNOS. EN TODAS LAS LIBRERIAS Y EN ESTA ACADEMIA SE VENDE LA UNICA ARITMETICA MERCANTIL PRACTICA, CON PROBLEMAS DE TENEDURIA DE LIBROS, MAS UTIL Y MAS BARATA QUE SE CONOCE.

E 1048 31 my.

ENSEÑANZAS

Academia de Corte y Costura sistema Martí

Directoras señoras GIRAL Y HEVIA, fundadoras de este sistema en la Habana, se dan clases diarias alternas y a domicilio de corte, costura, corsés y sombreros, precios módicos, vendo el método de corte. Neptuno 47.
16550.—12 My.

SEÑORA americana da clase de inglés, gramática, conversación y literatura de 6 p. m. a 9 p. m. Hotel Luz. Oficios 35. Departamento 22, piso principal. 21188 16 my.

10.—EMPLEOS-DEMANDAS

Varios

SE SOLICITA una verdadera oficiala de modista, pues si no conoce bien el oficio que no se presente y borde bien a la máquina. Se prefiere una que haya trabajado en buenas casas de modas francesas. Para tratar de 12 a 3. Calzada 169, entre I y J. Vedado. 20376 12 my.

FARMACEUTICO, gran práctica laboratorio y dispensario, solicita regencia activa; preferiría el campo. Informarán droguerías, Americana y Sarrá. 20674.—12 My.

11.—EMPLEOS-OFERTAS

Mecanógrafos y Taquígrafos

JOVEN taquígrafo mecanógrafo en español, con grandes conocimientos de casa de comercio, solicita casa seria, donde prestar sus servicios. Sabe inglés. Informan A-9525.
21211 12 my.

12.—ESTABLECIMIENTOS

Arrendamientos

CAFE, BARRA Y HORCHATERIA

Se alquila una con frente a Belascoaín por no poderla atender su dueño. 5 años de contrato. Informan en la Barra del Teatro Actualidades de 2 a 4.
21066.—11 My.

Ventas

VENDO café y fonda, hace diario de venta $80, garantizados. Está en Calzada, yo no puedo atenderla, la tengo en manos de dependientes. Ultimo precio $6.000. Mitad de contado. Cuenya. Dragones y Amistad. Café.
21156 12 my.

VIDRIERA de tabacos, cigarros y quincalla, billetes de lotería, la vendo en el mejor punto de la Habana, por tener otro negocio, Véame Luyanó 185 bodega. 21178 12 my.

BODEGA GANGA $1,500

al contado y $1.500 a plazos, vendo sola en esquina, ventajoso contrato, vende $35 diarios y deja utilidad mensual de $250, por ser muy cantinera. Fernández. Café Independencia. Belascoain y Reina. A 10180 13 my.

GRAN VIDRIERA de tabacos, quincalla y billetes en lo mejor de la Habana, se vende por embarcarse urgente muy barata y otra de dulces. Razón: Bernaza 47 bodega, de 7 a 8 y de 12 a 2. S. Lizondo. 21121 16 my.

RELOJERIA chica. Se vende en el mejor punto de la Habana. Se da barata y poco alquiler. Informan en la misma. Egido 19. 21064 14 my.

MULTIPLIQUE SU DINERO

Solicito socio, hombre o mujer, con tres mil pesos o más para financiarme en un excelente negocio que producirá grandes utilidades. Yo soy el único en Cuba que conoce este negocio. No invierta un centavo de su dinero en nada sin antes entrevistarse conmigo. Venga a verme a las 5 de la tarde y si no le es posible verme, escríbame enseguida. Enrique Griñan, 101 Prado. 20824.—13 my.

CASA de huéspedes, 11 habitaciones, se vende en buen punto; inmejorables condiciones; no se admiten paluchero. Informan teléfono A-1338.
20822 13 my

BODEGA MUY SURTIDA $3,000

Vendo aceptando mitad contado, tiene $2.000 existencias, 5 años contrato, poco alquiler, es gran negocio. Fernández. Café Independencia. Belascoain y Reina. 10179 11 my.

BODEGA EN EL VEDADO $2,800

al contado y $4.000 en plazos, vendo como negocio de ocasión, 6 años con trato, está muy surtida, libre de alquiler, buena vivienda, vende $2.500 mensuales. No compre sin verla. Más informes Fernández. Café Independencia. Belascoain y Reina.
A 10178 12 my.

MANUEL LLENIN

En 10.000 pesos gran bodega en Infanta, vende 90 pesos, mitad de cantina, gran contrato, verdadera ganga. Figuras 78. A-6021. Manuel Llenín.

BODEGA, CANTINA Y LUNCH

En 10.000 pesos en gran punto, vende 125 pesos a prueba a comprador serio punto inmejorable. Figuras 78. A-6021 Llenín.

BODEGA CANTINA

En 3.500 pesos en paradero de 46 guaguas, vende 40 pesos de cantina y 20 de víveres. Figuras 78. A-6021. Manuel Llenín.

PANADERIA Y VIVERES

En 7.000 pesos, gran Panadería, cantina y víveres, vende 130 pesos diarios, antigua y acreditada. Figuras 78 A-6021. Manuel Llenín.

BODEGA EN BEJUCAL

En 1.250 pesos, bodega cantinera. Tiene comodidades para familia, los gastos muy reducidos, es verdadera ganga. Figuras 78. A-6021. Manuel Llenín. 20316 14 my

SE ALQUILA una vidriera en lo mejor de la Habana, mucho tránsito. Informan Belascoain y Santo Tomás. Bodega. A 708 11 my.

FEDERICO PERAZA

Café Los Alpes. Reina y Rayo. Teléfono A-9374. Vendo y compro toda clase de negocios y doy dinero en hipoteca. Un hotel en $2.000, una carnicería en $2.000. Vende media res.

Vendo esquinas en el Cerro y Jesús del Monte. Infanta, Estevez, Santos Suárez y en la Habana.

BODEGA EN CALZADA

Vende garantizado $80 diarios. paga de alquiler $40, es un buen negocio para el que quiera establecerse. Para informes: Peraza. Reina y Rayo. Café. A-9374. Los Alpes.

OTRA EN MARIANAO

Deja $250 mensuales precio $6.000 no paga alquiler; tiene comodidades, para familia. Se dan facilidades de pago. Informan: Tel. A-9374.

VENDO BODEGAS

desde $1.000 hasta $25.000 en la Habana y sus barrios. Se dan facilidades de pago.. Informa: F. Peraza. Reina y Rayo. Tel. A-9374.

VENDO CAFES, FONDAS, CASAS

de huéspedes de todos precios. Informa Peraza. Tel. A-9374. Vendo dos carnicerías, muy baratas en el centro de la Habana. Informa: Peraza. Teléfono A-9374. 19781.—13 My.

ESTABLECIMIENTOS

PARA ESTABLECIMIENTO

Se alquila la esquina de Altarriba y San José, acabada de fabricar, propia para bodega. Informan San José No. 126, moderno, Habana.
20401 10 my.

SE VENDE vidriera de tabacos, quincalla y billetes de lotería. Tratar con su dueño, en la misma, por tener que embarcarse urgente. Monte 272.
20096 13 my.

LO MEJOR EN BODEGAS CANTINERAS, BARRAS, CAFES Y LECHERIAS: SUAREZ, CERRO, 537

Entre Tejas y Buenos Aires. Negocios limpios, con buenos contratos. Venga a verme con lo que tenga de contado, no se deje engañar comprando chivos. Informes gratis.
19748 11 my.

¡¡GANGA!!

Vendo mi bodega en Marianao, con gran casa para familia, poco alquiler, buen contrato y gran venta, por tener que embarcarme, trato directo con comprador, negocio serio. Informes: Teléfono FO-7486.
20056.—18 My.

BODEGA, se vende una por no poder atenderla, punto céntrico, alquiler barato, buen contrato, aceptaré oferta razonable. Informan en la bodega de Salud 144, (esta no es la que se vende). Ciudad. 20071.—17 My.

VIDRIERA EN GANGA, $2,800

Vendo aceptando $1.500 contado, está muy surtida, contrato ocho años, garantizamos venta 25 pesos diarios, es muy billetera; no compre sin verla. Fernández. Café Independencia. Belascoain y Reina. 20407 12 my.

VENDO CAFE

y Fonda, contrato cinco años, muy barato. De Alfredo Marne. Consultorio El Abogado del Comerciante. Habana 98. 17768 14 my.

LIQUIDO REGISTRADORAS

desde $25. Setenta modelos distintos, garantizados. Si pagan al contado, llevan gangas. Necesito local para nuevos modelos. Aprovechen comerciantes esta oportunidad. Campanario, 89.
18762 24 my

13.—FINCAS RUSTICAS

Arrendamientos

COMPRO en el reparto de Santo Suárez o Mendoza, una casa cerca de los tranvías, que tenga 4 amplias habitaciones y demás servicios, patio y garage y no menos de 360 metros, precio entre 7.000 a 8.000, no corredores, diríjase por escrito al apartado 1294. . Díaz.
21021.—11 my.

SE ARRIENDA O VENDE

Finca, Asiento Corral Nuevo, barrio del mismo nombre, (de Matanzas) Lindero Norte camino real de Corral Nuevo. tiene manantial y pasa la carretera. Informan San Lázaro 482.
16879 12 my.

Compras

COMPRO FINCAS RUSTICAS

Desde una caballería en adelante. Condición principal frente a carretera. Cuba 24 F. Tel. A-0220.
21145 12 my.

Ventas

FINCAS RUSTICAS, baratas. Vendemos un lote de fincas rústicas de 3 a 10 caballerías, próximas a la Habana de $9.000 hasta $40.000 con facilidades de pago. Informan en Monte 43, altos. Teléfono A-0516.
21134 12 my.

14.—FINCAS URBANAS

Compras

COMPRO casa bien construida que valga de cuatro a seis mil pesos, en la Habana o en Cerro, Palatino o Jesús del Monte, contiguo a la Habana, entregando mil pesos al contado y el resto a plazos, de $600 anuales o 50 mensuales. Sebastián González, Monte núm. 1. Tel. A-7241.
21263.—15 my.

AVISO A LOS PROPIETARIOS

Tengo compradores en el acto para casas desde $6.000 hasta $50.000 Puede evitarse molestias, remitiéndome nota detallada por correo o personalmente. Cuba 24 F. Teléfono A-0220. 21146 12 my.

COMPRA Y VENTA DE CASAS TERRENOS Y FINCAS RUSTICAS

DINERO EN HIPOTECA

MENDOZA Y CA.
Corredores.
Obispo 63. Habana.

Dirigirse al Sr. Cruz Muñoz
Teléfono M-6921
Horas, de 9 a 11 a. m.

E 941 30 d 1 my

Fabricación

DE interés general. Ha resuelto usted el problema de tener su hogar propio? No tiene usted terreno ni suficiente dinero para fabricarle? Nosotros le facilitaremos tener su hogar propio para pagarlo a plazos. Pida informes a Francisco Santiuste, Infanta número 5, Marianao.
20997.—11 my.

Gabriel Prats y Ca., fabricaciones, reedificacones de casas de maderas y ladrillos a plazo y presupuestos gratis. Octava entre Dolores y Concepción. Teléfono I-4493.
19042.—26 My.

Ventas

GANGA. Se vende una casa de ladrillo, cielo raso, con 3 cuartos, servicios intercalado ,bañadera, comedor al fondo, nueva, está desocupada. Se da en $4.500, cerca de la esquina Tejas, a dos cuadras del tranvía de doble vía. Más informes, Baratillo de Ropa Los Perales, frente al Crédito, por Monte Mercado Unico. Teléfono A-1782.
21209 12 my.

MALECON

En lo mejor. Cambio pequeña propiedad moderna, de tres plantas, ganando actualmente $3.000 anuales, por otra que sea de esquina, con establecimiento acreditado, dentro de la Habana y en lugar de movimiento Paré o cobraré diferencia. Informes Hotel Majestic. Depto. 454.
21107-18 my.

MULTIPLIQUE SU DINERO

Solcito socio hombre o mujer, con tres mil pesos o más para financiarme en un excelente negocio que producirá grandes utilidades. Venga a verme 5 de la tarde o explique por correspondencia. Enrique Griñán, en Prado 101. 21150 13 my.

LOPEZ Y RODRIGUEZ. Vedado. Precioso chalet de esquina, con todas las comodidades, próxima a 23, $42.000. Varias más de $17.00, $18.00, $20.00 y $30.00. Monte 43, altos. Teléfono A-0516. 21133 12 my.

FINCAS URBANAS

CASAS EN LA HABANA

Campanario, 2 plantas, renta $130, precio $14.500. Dragones, 1 planta, antigua, 185 metros $13.700. Manrique, 3 plantas, renta $180,00 $20.500. Lealtad, 2 plantas, renta $150, $21.000. Campanario, tres plantas, renta $250, $32.000. Jesús Peregrino, 1 planta, renta $60, en $8.000. Cadiz, 2 plantas, renta 105 pesos, $13.000. San Rafael, una planta, 210 metros, $21.500. San José, 2 plantas, renta $155, $22,500 Informes Cuba 24 F. Tel. A-0220.
21144 12 my.

LOTES de casas. Vendemos casas de todos precios, de $2,500, $3,500, $5,000 en los mejores barrios de la Habana, con frente a calles de tranvía, con facilidades para el pago. Monte 43, altos. Teléfono A-0516.
21135 12 my.

GANGA FENOMENAL Casa en $4,500 dos plantas, cerca de Monte y pegada a Suárez, renta $80. Solar Santos Suárez, de esquina, calle de Libertad a $7.00 vara 16x36. Rodriguez altos de Marte y Belona. Notaría. A-4697.
21187 11 my.

CAMBIO CASA POR FINCA O TERRENOS

La casa está en el Vedado, bien situada de dos plantas, moderna. Su valor es de $37,000. Aproveche esta oportunidad para hacer un buen negocio. Cuba 24 F. Tel. A-0220
21141 12 my.

MALECON

De Galiano a Prado. Para rentistas, moderna, tres plantas, ganando actualmente 9.80 por ciento libre de todo gravamen. $29.000. Hotel Majestic, Depto. 454. 21164 18 my

VENDO EN LO MEJOR DE NEPTUNO

Una gran casa de dos plantas, preparada para otra, con doce metros de frente por treinta y tres de fondo. Los bajos se pueden convertir en uno o dos salones buenos para industria o comercio. Renta $440 mensuales. Para más informes C. Valladares. Lonja del Comercio. Dto. 434. Teléfono A-6560. 21083 11 my.

GANGA

Vende edificio de tres pisos, acabado de construir, a una cuadra de Carlos Tercero Informan Tel. F-5021.
21055 11 my.

VENDO casa acabada de fabricar, construcción de primera, compuesta de sala, 2 cuartos, comedor, cocina y baño. Precio $4.800. Pueden quedarse en hipoteca $2,300. Calle Tercera entre 8 y 10. Reparto Almendares. V. Macedo. 21089 12 my.

REPARTO AMPLIACION DE ALMENDARES

En el mejor punto, vendemos un bonito chalet de 2 plantas en $13.000 dando $3.000 al contado y seguir pagando $100 mensuales, pueden hacerse de él como quien paga un alquiler. Tiene todas las comodidades completas, buen jardín y garage. Para verlo y llaves diríjanse a la calle 9 y 12 Reparto Almendares, Marianao. Oficina de Mario Dumás y Alpendre. Teléfono FO-1260. 21115 12 my.

VENDO una casa en la calle Misión próximo a Suárez. Es antigua. Mido 7x28 metros a 45 pesos m. Informa: Francisco Fernández. Monte 2 D.
21072 12 my.

VEDADO, CALLE DE LETRAS,

A una cuadra de 17, magnífica casa esquina de fraile, 6 habitaciones y demás comodidades, mil metros parque Inglés, $67.000, facilidades de pago. Gerardo Mauriz. Obispo 16. Teléfonos M-8884 y FO-7698.

VEDADO, PARTE ALTA,

Entre calles de letra, monísimo chalet, 4 habitaciones, sala, antesala, bonito baño, garage, $23.500. Gerardo Mauriz. Obispo 16. Teléfonos M-8884 y FO-7698.

VEDADO, CASA MODERNA

Jardín, portal, sala, recibidor, tres habitaciones, baño intercalado completo, comedor, garage, cuarto y servicios de criados, patio y traspatio. $16.500, Gerardo Mauriz. Obispo 16. Teléfonos M-8884 y FO-7698.

VEDADO, A LA ENTRADA

Casa 6 habitaciones, 2 baños, garage, pisos de mármol, la mejor vista al mar, $54.000, facilidades de pago. Gerardo Mauriz. Obispo 16. Teléfonos M-8884 y FO-7698.
20846.—13 my.

EN $2.800, se vende la casita Buenaventura número 31, entre San Francisco y Concepción, Víbora, en la misma el dueño, no corredores.
20844.—14 my.

BUEN negocio; por tener que ausentarse al extranjero se vende una casa con una cuartería al fondo que renta doscientos pesos, situada en lo que será el mejor punto de la Habana. Precio diez y seis mil pesos, sin intervención de corredores. Para informes llamen al Tel. I-1060.
20866 11 my.

SE VENDE una gran casa en la calle Armas 44, entre Milagros y Santa Catalina, a una cuadra del tranvía, frente al parque, acera de la brisa, con portal, sala, saleta, tres cuartos, buen servicio intercalado, patio, traspatio, además un cuarto alto con sus servicios independiente, nueva fabricación y decorada. Informa su dueño a todas horas del día. Trato directo.
20905 12 my.

CASA. Se vende una casa de mampostería en Jesús del Monte, Lawton en $3.500. Informes en el Teléfono A-0641. 20848 22 my.

REYES esquina a Remedios, al fondo de Henry Clay, vendo esta esquina muy barata. Dueño, Calzada del Cerro 450. 20867.—11 my.

SAN Francisco 157, entre 8a. y 9a. Diez mil; 6 x 40; libre 4|4 con el del criado, hall, calentador, comedor y demás, cantería; en la misma de 4 a 6.
20655 18 my

VENDO mi casa en lo mejor del Reparto Mendoza, calle Destranpes y Libertad, casa pintada de gris, moderna, portal corrido, sala, comedor y cuatro cuartos con doble servicios. Informa: Fariñas, I-5402.
20688.—21 My.

SE VENDE la moderna casa calle de Reforma entre Municipio y Arango, letra C, de dos plantas, moderna. Renta $1.200 anuales. Se da en ganga por necesitar el dinero para un negocio. Informes Sr. Alvarez, de 3 a 6 Galiano 116. 20769 21 my.

VENDO una casita en la calle Primelles, Cerro. Tiene sala y 4 cuartos, doble servicio y terreno 5x38 en $4.000 en Aguiar 116 de 4 a 5, Teléfono M-5304. Horas de oficina.
21124 12 my.

PARA personas de gusto y del arte artístico. Se vende una hermosa casa esquina de fraile, Vedado, una cuadra de la Calzada, de mucho porvenir Tiene 1133 metros, una casa de lujo 5 habitaciones, garage para 4 máquinas. Precio $70.000. Tel. M-3281. Sra. Hone. 21039 11 my.

VENDO mis casas, centro, rentando $845, vecindad, 112 habitaciones. Huéspedes 30 habitaciones amuebladas. 12 baños, ofertas: Belascoain y Neptuno, café "Siglo XX" vidriera. 10½ a 11½. 20963.—11 my.

HENDO hermosa casa-quinta cerca de la Habana; jardín, dos grandes patios de frutales, 14 habitaciones y demás comodidades. Dueño: Libertad 1, esquina a Párraga, Víbora.
21043 18 my.

FINCAS URBANAS

VENDO en la Calzada de la Víbora cerca de los terrenos para la Quinta Centro Gallego, hermoso chalet de dos plantas, techos monolíticos, con mil metros, terreno, garage y departamento chaufeur independiente a tasación, por la mitad de su valor. Dejo lo que quieran al 6 1-2 por ciento. Informa su dueño. Teléfono M-4353. 21073 11 my

CASA ECONOMICAS

Le fabricamos su casa de cualquier tipo y tamaño a precio razonablemente económico. Le buscamos el terreno en el lugar que desee al más bajo precio. Seriedad y garantía. C. Valladares. Constructor de obras. Lonja del Comercio. Dto. 434. Tel. A-6560.
21082 11 my.

15x30 VENDO una casa próximo a Belascoain, rentando en la actualidad 350 pesos a 65 pesos terreno y fabricación en buen estado. Este es el último precio. Para más informes Café El Angel. Monte y Angeles de 2 a 5. Cayado. Tel. A-0427. 21057 11 my.

SE vende un chalet en la calle Vista Alegre, Víbora, con jardín, portal, sala, comedor, cuatro cuartos, y un cuarto de desahogo un pasillo a cada lado, hall y traspatio y cocina, con agua caliente; está toda decorada de todo gusto, preparada para dos pisos techos monolíticos, se cambian por terreno y se da facilidades de pago; frente a los Maristas. Informan Vista Alegre esquina a Juan B. Zayas.
20983 12 my

SE VENDEN en el Reparto La Sierra, calel Cinco entre Seis y Ocho, y calle Siete entre Ocho y Diez, casas cómodas y bien construídas. Precio atractivo y facilidades de pago si se desean. Informa José F. Barraqué en Siete esquina a Cuatro. ra, calle Cinco entre Seis y Ocho
20959 13 my.

VENDO casa en la Víbora, cerca de tranvías, fabricada con paredes de citarón y ladrillos de Cadevila, techo raso, compuesta de portal, entrada independiente, sala, saleta, 3 cuartos, comedor al fondo, cocina. buen baño, completo, servicios y cuartos para criados, cuarto costura, sótano, jardín y traspatio. Puede dejar parte en hipoteca, es de oportunidad. Véame Milagros 53 R entre San Anastasio y Lawton o llame al Tel. I-3955. Rodriguez. 21095 12 my.

VENDO una esquina en la calzada de Ayesterán con 1.066 varas. Teléfono FO-7789. 20632 25 my.

CASITAS en "Sta. Amalia" vendo a una cuadra Calzada $2.250 contado y $700 a pagar en 3 años, portal, sala, saleta corrida, 2 cuartos, cocina y baño. Estrada Mora. Oficina del reparto. 19763.—11 My.

SE VENDE, Reparto Esperanza, Casal y Cisneros, 600 metros, de esquina, con una casita de 4 cuartos. Se dan muy baratos. Facilidad de pago. Informan Campanario 103. Martínez.
19771 11 my.

SE venden dos casas buena una en Alturas de Almendares, frente al Parque, se está terminando y otra a dos cuadras de Montalvo, frente a la línea. Calle 13 y B, se dan facilidades de pago. Su dueño, Leandro Miguel. Teléfono F-1722. Pueden verlas a todas horas. 20020 15 my.

SE vende la casa número 26 de la calle Refugio, compuesta de altos y bajos; trato directo con su dueño; no se admiten corredores. Diríjase a Juan Viera, departamento de Personal Aduana de la Habana.
20665.—11 my.

SE VENDE UNA

Esquina próxima a la Terminal; tiene 800 metros cúbicos. Concordia 195 altos, y Quiroga 5, Jesús del Monte.
18284.—28 My.

GANGA. Se vende a plazos, tres preciosos chalecitos, compuestos de jardín, portal, sala, dos cuartos, comedor, cocina y baño, en $3.700, $2,700 al contado y el resto a plazos a $12.50 mensual en 10 años, también se vende una esquina que renta $50, con contrato por 6 años, en $5.500, con $4.300 al contado y el resto a pagar a $15 mensuales. Si se compra todo se vende en $15.700. Situados en el Reparto Santos Suárez, calle Sola esquina a Pasaje. Sr. Armando Guerra. A-7712. Juan Hernández. I-5693
20555 15 my.

15.—HOSPEDAJES

Casas de Huéspedes

¿POR QUE PASA CALORES

en la Habana. Huya de la atmósfera congestionada del centro de la población. La casa de huéspedes Almendares, por encontrarse situada con su frente a Carlos III y entre las Avenidas de Infanta y Ayesterán, goza de las saludables brisas del campo, estando en el radio comercial y pasando por su frente y costados tranvías para todos los lugares de la Habana; en ella encontrará amplias, claras y frescas habitaciones, con apartamentos para matrimonios desde $80, agua abundante, bomba Pratt, buena cocina y fino servicio. Se admiten abonados al comedor y se sirven comidas a domicilio. Sus precios a tono con la situación. Se garantiza moralidad. 21122 17 my

CASA de comida particular. Se admiten abonados en proporción. San Rafael 155 esquina a San Francisco, ante la primera mampara. Se hacen budines especiales. Comida criolla y española. Se sirven a domicilio.
20971 11 my.

CASA DE HUESPEDES

La que mayores comodidades ofrece por su situación. Acera de la brisa, centro comercial y tranvía en todas direcciones Buenas, frescas y cómodas habitaciones con lavabo de agua corriente y muy excelente trato. Avenida de Italia (Galiano) 84 altos del Café La Isla.
E-942-10d. 3 Ab.

CASA DE HUESPEDES "LA COMERCIAL"

Muralla 12, esquina a San Ignacio el nuevo dueño V. G. ofrece cómodas y amplias habitaciones, con toda asistencia, desde 35 pesos en adelante, por persona. Teléfono A-0207.
20810.—17 my.

CASA de huéspedes Galiano 103. Tel. A-7326. Departamentos y habitaciones con terraza para matrimonios, amueblada; toda asistencia a 35, 30, 25 y 20 pesos mensual. Para uno con inmejorable comida $31. Hay baños fríos y calientes y muchas comodidades. Admitimos abonados al comedor. 20788 16 my.

Hoteles

HOTEL ESPAÑA

Villegas 58, esquina a Obrapía, espléndidas habitaciones, con todo confort, para familias de buen gusto, moderna instalación de servicios higiénicos, con agua fría y caliente, cocina cosmopolita. English Spoken. Teléfono A-1832.
20239.—19 My.

HOSPEDAJES

AVISO

El Hotel Roma, de J. Socarrás, se trasladó a Amargura y Compostela, casa de seis pisos, con todo confort, habitaciones y departamentos con baño, agua caliente a todas horas, precios moderados. Teléfonos M-6944 y M-6945. Cable y telégrafo Romotel. Se admiten abonados al comedor. Ultimo piso. Hay ascensor.
E 1144 31 my.

HOTEL Venecia. Los nuevos dueños ofrecen al público un servicio de primer orden, comida inmejorable, precios reducidos. Habitaciones con baño privado y sin baño, agua fría y caliente, servicio de timbres. Campanario esquina a Concordia M-3705.
20882.—15 my.

HOTEL VANDERBILT

En la loma de la Universidad. Precios de verano para personas estables Casa de orden y moralidad. Neptuno No. 309 esquina a Mazón.
19553 11 my.

BALNEARIO DE MONDARIZ

HOTEL AMERICA

Servicio esmerado. Confort moderno. Precios económicos. Propietarios: Hijos de Signo. Dirección postal y telegráfica: Hotel América. Mondariz.
16954 12 my.

EXCELENTE HOSPEDAJE

HOTEL BELOMNT

Industria esquina a San Rafael. Preferido por las familias para su residencia, habitaciones confortables con todo el servicio sanitario. Precios módicos. Prop. J. Castro. Teléfono A-4325.
19667 16 my.

THE SAVOY

Hermosa residencia para familias en la parte más fresca del Vedado. Excelente cocina, table d'hote, mesas separadas. Todas las habitaciones con ventilación directa, Abundante agua fría y caliente. Sesenta metros de hermoso portal, siempre fresco y sombra. A media cuadra del tranvía de la calle 17 y a 2 cuadras y media del tranvía de la calle 9 (Avenida Wilson) A diez minutos del Parque Central. Tel. F-5270. Precios módicos.
F ESQUINA A 15, VEDADO.
LA CASA DE LAS ESTATUAS
E 1187 8 Jn.

BRAÑA Y EL CRISOL HOTELES

Las mejores casas para familias, todas las habitaciones con servicio privado, habitación y comida para dos personas $75, 80 y 90 mensuales. Crisol, Lealtad 102. Tel. A-9158 Braña, Animas 58. Telf. A-6787.
E 1064 31 my.

CASA DE HUESPEDES

Tejadillo y Villegas, una cuadra del Parque Central y Prado, nueva casa, todas las habitaciones con balcón a la calle, buena comida, lavabos agua corriente, elevador. Precio módico.
20732 14 my.

16.—INSTRUMTS. DE MUSICA

SE VENDEN pianos de uso de las mejores marcas, de absoluta garantía, precios muy baratos y se dan facilidades de pago. El Brillante. Aguila número 211. 21032 16 my.

Pianos nuevos a plazos. 10.00 al mes; automáticos $15.00. Victrolas $8.00 mensuales.
JOHN L. STOWERS
San Rafael No. 29.
Telf. A-3962. Habana.
E 1036 31 my.

SE vende una hermosa victrola tamaño grande. Se da barata con o sin piezas. Paradero de Santos Suárez, Villa Margarita, teléfono A-3376.
19016 11 my

GANGA. Se vende un compresor de 10" x 10 1|4" x 10". Informan I-4971.
20018 11 my.

AFINADOR de pianos. Experto en autopianos. W. H. Smith. El mejor en Cuba

¡INDUDABLEMENTE!

Animas 35. Teléfono M-7478. Habana.
20102 3 jn.

PIANOS, pianolas e instrumentos al contado y en plazos módicos. Música impresa y estudios para todos los conservatorios. Pianos de alquiler, afinaciones y reparaciones. Calidad y bajo precio. Viuda de Carreras y Ca. Prado, 115, teléfono A-3462.
E 1063 31 my.

Pianos nuevos de las marcas Majestic, a $340.00, automáticos $450.00. Victrolas a plazos, $2.00 semanales.
JOHN L. STOWERS
San Rafael No. 29.
Teléfono A-3962. Habana.
E 1036 31 my.

17. MAQUINARIAS

Ventas

GANGA. Un cepillo mecánico de 6" de avance. Precio $130. Informan: Infanta 12 B. Reparto Las Cañas, Cerro. 21023 15 my.

A los hacendados y colonos, gran oportunidad, una máquina de arar, nueva, engranajes de acero, sesenta caballos, varios juegos de arados modernos y nuevos precios de ganga, cuarenta por ciento menos de su valor para verla, informes o fotografías de todo, Pedro Rodríguez Coll, Central Rosario, pueblo de Aguacate.
20672.—21 My.

SE venden: un torno de madera 5 G-15, una sierra sinfín marca "Heilver M. F. G. Cía., un motor eléctrico de cinco caballos de fuerza marca Allis Chalmes y 3 poleas de madera 14x5 ½ x 17|16. Todo está en excelentes condiciones y es propio para talleres de piedra o de madera. Para ver y tratar: Delfín Gil, Fernandina 64½. Habana.
20511.—11 My.

18. MUEBLES Y PRENDAS

Compras

SE compran muebles de todas clases. Teléfono M-1924.
18320.—21 My.

Ventas

MAQUINAS "SINGER"

Para talleres y casas de familia. ¿Desea usted comprar, vender o cambiar máquinas de coser, al contado o a plazos? Llame al teléfono A-8381. Agencia de Singer, Pío Fernández.
16225 20 jn.

MUEBLES de lujo, rebajados de precio; especialidad en los hechos al gusto, dorados y decorados. Liquidamos los de estilo corriente, los relojes de pared y de hall, con música, Joyería 18 ktes. con brillantes, cubiertos ee plata christofle etc. al contado y a plazos cómodos. D. Ruisánchez y Ca. Angeles y Estrella. Teléfono: A-2024. 21041 11 my.

ESCRITORIO EN GANGA

Vendo uno completamente nuevo, moderno, con 7 gavetas, propio para oficina. Lo doy baratísimo. Manrique 64
21034 13 my.

M.E.C.D. 2016

MUEBLES Y PRENDAS

A PLAZOS

Se venden cajas de caudales de varios tamaños y muebles de todas clases. Préstamos sobre prendas y objetos de valor y arte. "La Hispano Cuba". Teléfon A-8054. Villegas 6, por Monserrate.

DINERO

No reparamos intereses. Préstamos sobre alhajas y objetos de valor.
LA HISPANO CUBA
Villegas, 6, por Avenida de Bélgica, antes Monserrate. Teléfono A-8054.

COMPRAMOS

Muebles de oficina, archivos, máquinas de escribir, cajas de caudales y máquinas de coser Singer, los pagamos bien. Llame al teléfono A-8054. Villegas 6, por Monserrate Losada.
E 1059 31 my.

LAMPARAS EN GANGA

Se vende una lámpara de sala de bacarat, muy fina, en $300.00. Una lámpara de comedor, de bronce, en $100. Una lámpara de pie de mármol de Verona, en $80.00. Puede verse en la Casa Vilaplana. O'Reilly y Villegas.
E 1067 31 my.

"LA NUEVA ESPECIAL"

Neptuno 191-193, entre Gervasio y Belascoaín, teléfono A-2010. Almacén importador de muebles y objetos de fantasía.

Vendemos con un 50 por ciento de descuento, juegos de cuarto, juegos de comedor, juegos de mimbre y cretonas muy baratos, espejos dorados, juegos tapizados, camas de hierro, camas de pino, burós escritorios de señoras, cuadros de sala y comedor, lámparas de sobremesa, columnas y macetas mayólicas, figuras eléctricas, sillas, butacas y esquinas dorados, portamacetas esmaltados, vitrinas, coquetas, entremeses, cherlones, adornos y figuras de todas clases mesas correderas redondas y cuadradas, relojes de pared, sillones de portal, escaparates americanos, libreros, sillas giratorias, neveras aparadores, paravanes y sillería del país en todos los estilos.

Llamamos la atención acerca de unos juegos de recibidor finísimos de meple, cuero marroquí de lo más fino, elegante, cómodo y sólido que han venido a Cuba, a precios muy baratísimos.

Vendemos los muebles a plazos y fabricamos toda clase de modelos, a gusto del más exigente.

Las ventas del campo no pagan embalaje y se ponen en la estación o muelle.

Dinero sobre prendas y objetos de valor, se da en todas cantidades, cobrando un módico interés, en LA NUEVA ESPECIAL, Neptuno 191-193, teléfono A-2010, al lado del café El Siglo XX, Habana.

Compramos y cambiamos muebles, y prendas. Llamen al A-2010.

También alquilamos muebles.
E 1080 31 my.

NO PAGUE LUJO

Pague el mueble nada más, a $75 vendemos bufetes de caoba, 60 x 36, nuevos, de construcción esmerada y barnizado a muñeca, con su silla giratoria. También tenemos de uso a más bajo precio. La Confianza, Suárez, 7, esquina a Corrales, teléfono A-6851.
19749 16 my

GUARDE ESTE ANUNCIO Y GUARDARA DINERO

Reparamos, esmaltamos y tapizamos muebles finos y corrientes, neveras con el mismo procedimiento que de fábrica, sin que le salte la pintura, barnizamos tiendas, fachadas y puertas de calle. S Lázaro 187. M-1301.
19614.—15 My.

POR TENER QUE EMBARCARSE SE VENDE

1 automóvil CASE con bases de caoba.
1 automóvil Jordan.
1 camioncito.
1 juego mimbre.
1 cama con somier.
1 juego comedor con refrigerador.
1 escaparate de cedro y caoba.
1 buró.
Para informes, Manuel, Teléfono A-8378. 20086 7 my

MUEBLES EN GANGA

"La Especial", almacén importador de muebles y objetos de fantasía, salón de exposición. Neptuno, 155, entre Escobar y Gervasio. Telf. A-7620.

Vendemos con un 50 por ciento de descuento, juegos de cuarto, juegos de comedor, juegos de sala, sillones de mimbre, espejos dorados, juegos de comedor, juegos de sala, sillones de mimbre, espejos dorados, juegos entapizados, camas de niño, burós escritorios de señora, cuadros de sala y comedor, lámparas de sobremesa, columnas y macetas mayólicas, figuras eléctricas, sillas, butacas y esquinas doradas, portamacetas esmaltadas, vitrinas, coquetas, entremeses, cherlones, mesas correderas redondas y cuadradas, relojes de pared, sillones de portal, sillas giratorias, neveras, aparadores, paravanes y sillería del país en todos los estilos. Vendemos los afamados juegos de meple compuestos de escaparate, cama, coqueta, mesa de noche, chiffonier y banqueta, a $185.

Antes de comprar hagan una visita a "La Especial" Neptuno 155 y serán bien servidos. No confundirse, Neptuno 155.

Vendo los muebles a plazos y fabricamos toda clase de muebles a gusto del más exigente.

Las ventas del campo no pagan embalaje y se ponen en la estación.
E 1069 31 my.

MUEBLES Y PRENDAS

ARREGLO toda clase de muebles. Esmaltamos en cualquier color, juegos de cuarto, sala, recibidor, mimbres, caoba. Esmaltamos neveras. Precios módicos. Trabajos garantizados. I-3222. 20709 6 jn.

GRANDIOSA LIQUIDACION DE MUEBLES

Juegos de cuarto, tres cuerpos con bronces, compuesto de 7 piezas, $300. Juego de marquetería fina 120 pesos. Id. sin marquetería, $100. Id. americano chico, esmaltado, $90. Juegos de comedor, ovalados, 3 lunas y bronces, tamaño grande 175. Idem marquetería $100. Idem chico ovalados $100. Juegos de sala, esmaltados, 8 piezas $120. Idem estilo francés 16 piezas, $95. Idem estilo gótico, 16 piezas, $90. Idem internacional, 14 piezas, $65, escaparates modernos, de lunas, $38. Vitrinas redondas, $30. Aparadores redondos $28. Id. cuadrados $18. Coquetas $15. Fiambreras modernas, de lunas $15. Espejos dorados $70. Máquinas Singer, flamantes, $40. Neveras modernas de $20 en adelante. Camas de madera, modernas, $15. Espejos y mesa de consola, modernas, $20. Camas de hierro de $6 en adelante. Camitas $8, de rejilla a $12. Seis sillas y dos sillones de caoba, $25. Mesas de correderas redondas, $11. Variado surtido de lámparas de $3.00 en adelante. Sillones de portal de caoba $15 el par. Y tenemos toda clase de muebles sueltos a precios increíbles y gran surtido de joyas y ropa de caballeros, señoras y niños. Haga una visita a esta su casa y se convencerá. La Casa Ferro. Gloria 123, entre Indio y San Nicolás. Teléfono M-1296. 19791 16 my.

REMINGTON UNDERWOOD

Modernas $20, $45. Hay una Underwood nueva. Resto nuestra oficina en liquidación, Reina 97, al fondo tienda ropa. De 8 a 12, exclusivamente.
20499.—15 My.

NEVERA EN GANGA

Vendo una marca Bohn porcelana azúl opaco para instalar directamente a la cañería, propia para casa huéspedes o familia numerosa. Neptuno 176, (bajos).
20486.—13 My.

SE VENDEN varios muebles, bancos y macetas rústicas. Zulueta 3.
20884 11 my.

SOLITARIO BRILLANTE

Lo vendo en ganga. Precio ventajoso La mitad de su valor. Véalo en Habana 21, bajos. 21128 11 my.

MUEBLES BARATOS

Ganará dinero si antes de comprar ve nuestro variado surtido en juegos completos y piezas sueltas; juegos de cuarto, marquetería, $110; comedor, $75; sala, $50; saleta $70; escaparates, desde $10; camas $7; cómodas, $14; aparador, $14; mesas correderas, $7; sillas, $1.50; sillón $3; y otros que no se detallan, todo en relación a los precios antes mencionados. También se compran y se cambian en
"LA PRINCESA"
S. RAFAEL. 107. Tel. A-6926
E 1071 31 my.

A PLAZOS

Cajas de caudales y muebles, damos dinero sobre alhajas y objetos de arte, no reparamos intereses. La Hispano Cuba, Villegas 6, por Bélgica (Monserrate). Teléfono A-8054. Losada. 19666 30 my

INTERESANTE

Si usted necesita comprar muebles, no lo haga sin antes visitar la casa González y Díaz. Neptuno, núm. 167, teléfono M-8844, gran almacén de muebles finos y corrientes, y ahorrará usted dinero; vendemos al contado y a plazos. Las ventas para el interior, no pagan embalaje; visítenos y se convencerá.

NOTA:
COMPRAMOS MUEBLES
LLAME AL TELEFONO M-8844
E 1056 31 my.

LA SEGUNDA COMPETIDORA

Préstamos y almacén de muebles. Se realizan grandes existencias de joyería fina, procedente de préstamos vencidos, por la mitad de su valor. También se realizan grandes existencias en muebles de todas clases, a cualquier precio. Doy dinero con módico interés, sobre alhajas y objetos de valor, guardando mucha reserva en las operaciones. Visite esta casa y se convencerá San Nicolás 250, entre Corrales y Gloria, Teléfono M-2875.

RUFINO G. ARANGO

Se compran y cambian muebles y Victrolas, pagando los mejores precios. E 1065 31 my.

LA NUEVA MODA

Juegos completos y toda clase de muebles sueltos, a precios muy bajos. También se cambian en San José 75, casi esquina a Escobar. Tel. M-7429. M. Guzmán. 19380 27 my.

MUEBLES Y PRENDAS

BAULES Y MALETAS, COMPRO Y VENDO

Los tengo camarotes, escaparates y bodegas como nuevos, a mitad de precio, tengo también cámaras fotográficas de todos tamaños y gemelos prismáticos de uso para viajantes y maletas y sombrereras. Teniente Rey 106, frente a la "Marina". Llame, vamos en seguida. Teléfono M-4878.
20466.—11 My.

SE VENDEN muebles de sala, laqueados, color marfil, lámparas y algunos muebles más, todo en buen estado. Línea 113 entre J y K., altos.
20623 12 my.

NO COMPRE

muebles sin antes visitar "La Casa Soto y Rivera". Precios sin competencia, juegos de cuarto cinco piezas, 75 pesos; id. comedor, 9 piezas, 67 pesos; de sala, 12 piezas, 74 pesos. Gran surtido en piezas sueltas. Ventas al contado y a plazos. Neptuno 211, casi esquina a Marqués González, teléfono U-2856.
E 1147 31 my

"LA IDEAL'

Mueblería, Angeles núm. 16, Teléfono A-5058, grande y variado surtido de muebles de todas clases y estilos, juegos de cuarto, comedor, sala y recibidor, lámparas, relojes, neveras y camas de hierro, grandes y de barandas para niños. Precios económicos en buena clase de muebles. Ventas al contado y a plazos cómodos. Alejandro Fernández.
20662.—20 My.

BAULES. Vendo dos de bodega, muy finos, dos de escaparate y dos de camarote. Pueden verse que están como nuevos. Compostela 116, bajos.
204380 11 my.

LA NACIONAL

MUEBLES. DINERO.
Liquidamos juegos, de cuartos, sala, comedor y recibidor, muebles para oficinas y toda clase de muebles sueltos por la mitad de su valor.

DINERO

Sobre alhajas, pianolas, victrolas, máquinas de escribir y coser. Infimo interés, mucha reserva. Compramos muebles de uso modernos. Villegas 93 Tel. A-9915. 20899 22 my.

SE vende un escaparate tres cuerpos, lunas biseladas, un calentador con su hornilla, están sobrante, se dan barato. Tejadillo y Villegas, Hotel Canadá. 20732.—11 my.

LA ROYAL

Almacén de muebles. Vendemos y compramos muebles de todas clases y estilo, reparamos, esmaltamos, doramos y barnizamos, precios sin competencia. Neptuno 230. Tel. U-3772.
19790.—11 My.

MAQUINAS "SINGER"

Para coser, nuevas. Agencia San Rafael esquina a Lealtad. Tel. A-4522. Ventas contado, plazos, alquiladas, accesorios, aceites, agujas y enseñanza bordados gratis a las clientas, sin fijar día. Si las desea llame al A-4522 y competente empleado le llevará catálogo a domicilio. 19116 11 my.

GANGA

SE VENDEN

200 camas, 200 bastidores de espirales marca Simmons y 200 colchones de crin a precios regalados.

INFORMES:
U-1470
19482.—30 My.

DINERO

En pignoraciones sobre joyas interés económico y en todas cantidades, La Nueva Mina, de Bahamonde y Fernández, sucesores de Ricardo Rivera, Bernaza 8. Telf. A-3662.
E 1148 31 my.

MAQUINAS EN GANGA

Máquinas "Singer" usadas, cosiendo perfectamente, las liquidamos baratísimas. Lealtad 119, bajos. Somos agentes de las Singer nuevas, vendemos plazos, contado, cambiamos y alquilamos. 17961.—19 My.

ALQUILAMOS MUEBLES

a módico alquiler y vendemos baratísimo.

LA PERLA, PRESTAMOS
Animas 84
17221 14 my

SE ARREGLAN MUEBLES

Antes de vender o cambiarlos por otros, que seguramente serán más malos, consulte con nosotros; nuestro taller, exclusivamente para muebles de uso, nos permite dejárselos mejor que nuevos; esmaltes, tapices y barnices. Envasamos toda clase de muebles. Manrique 122, "El Arte", teléfono M-1059.
19675.—30 My.

MUEBLES BARATOS "LA MISCELANEA"

San Rafael, 115

Escaparates $10, con lunas $25, aparadores $10, modernos $14; coquetas $14; juegos de cuarto $90 con marquetería $100; hay laqueados en esmaltes de sala, de cuarto, de recibidor, de todos precios, piezas sueltas, vitrinas $22; máquinas de coser, relojes, cuadros, camas de hierro de $8, burós, sillería de todos modelos, columnas $2; mesas correderas $8; peinadores, vestidores, sillas americanas en cantidades, lámparas, cheislongs, $15; macetas, 6 sillas y dos sillones, $18; libreros, mimbres, juegos de comedor $75 y muchos más muebles que no se pueden detallar. Precios de verdadera ganga. San Rafael 115. José Guzmán, teléfono A-4202.
E 1045 31 my.

19.—PARA EL HOGAR

MUCHAS OCASIONES

Ofrecemos constantemente en muebles para cuarto, sala, comedor, recibidor y oficina; sueltos y en preciosos y elegantes juegos. Joyas en oro, plata, platino, brillantes y otras piedras finas. Extenso surtido en relojes de todas formas y joyas corrientes de oro 18 kls. Máquinas de coser, de escribir, cámaras fotográficas, lámparas pantallas, gobelinos, victrolas, fonógrafos, discos y ropa de relance, a precios circunstanciales. El Vesubio. Almacén de Muebles, Joyería y Préstamos. Factoría y Corrales. Teléfono M-7337 20/30 16 my.

CAFE TOSTADO O MOLIDO TELEFONO U-1911

PIDALO AL CARACOLILLO
Neptuno 284 entre Hospital y Aramburu. 17267 14 my

20.—PARA LAS DAMAS

SE hacen, reforman, pintan sombreros por deteriorados que estén. Limpio pamelas paja de Italia, dejándolas nuevas, precios módicos, Campanario 50 Tel. M-6833. 20979.—14 my.

COSTURERA española y borda a máquina, desea colocarse en casa particular o de ama de compañía. No le importa viajar. Tiene buenas referencias. Informan Maloja 49, altos. M-3962. 21084 11 my.

MODISTA bordadora y sombrerera, confecciona trajes de señoras y niños y ropa interior por medida. Se hacen reformas de todas clases. Se enseña a sombrerera en dos meses. Precios módicos. Maloja 68, bajos. Tel. A-2643.
18937 25 my.

MANICURE-PEINADORA

¿Queréis tener las manos bonitas y elegantes, llamen a Tomasa Martínez, que es la manicure y peinadora predilecta de la alta sociedad. A-0810.
20512.—30 My.

SEÑORA. No compre el sombrero para sus niñas sin antes ver los de La Casa de Enrique. Tenemos un surtido precioso de pamelitas de paja de Italia y también las hacemos a la medida, en el día servimos cualquier encargo que se nos ordene. Neptuno 74. Teléfono M-6761. 20424 14 my.

TODA MUJER "LABORIOSA"

debe saber borda ren máquinas Singer. Comprenos alguna y le enseñaremos gratis. Ventas contado, plazos, cambios, alquiladas, accesorios, aceite y agujas. Avísenos al A-4522. Correo u otro medio. Agencia Singer. San Rafael esquina a Lealtad. Le llevaremos catálogo a domicilio.
19117 11 my.

SI DESEA vender su mantón, se lo compro, pagándole más que nadie; y si necesita uno de lo mejor, se lo vendo más barato que nadie. Concordia 8 y Aguila. Tel. M-9392.

CORTE el pelo a sus niños por expertos peluqueros, estilo americano y francés. Niños, 50 centavos; niñas modelos Garzón, Ninón, Juana de Arco, 50 cts. Señoritas 60 cts. Peluquería PILAR, Aguila y Concordia. Teléfono M-9392.

FUERA canas. Obtenga un hermoso color negro o castaño, usando La Favorita, tintura instantánea vegetal a base de Quina. Estuche $1. De venta en boticas y sederías. Depósito: Peluquería PILAR. Aguila y Concordia. Teléfono M-9392.

PARA rizar su melena. Tenacillas Marcel, 60 cts., rizadores alemanes 5 cts.; redecillas 20 cts.; crepé 30 cts; ganchos 5 cts. Tintura La Favorita $1.00. PILAR, Aguila y Concordia. Telf. M-9392.

PILAR. Peluquería de señoras y niños; peinados $1; masajes 60 cts; manicure 50 cts; lavado de cabeza 60 cts; teñido del cabello desde $5. Corte de melenas 60 cts. Trenzas, moños, postizos, cabello, Aguila y Concordia. Telf. M-9392.

MANTONES de Manila, mantillas, peinetas españolas, todos colores, trajes típicos de todas naciones y épocas. Pelucas, barbas, bigotes, pinturas, maquillaje para artistas de teatro y cine. Alquiler de disfraces para Carnaval; pelucas y trajes para compañías de teatro y aficionados. PILAR. Concordia 8 y Aguila. Telf. M-9392.
20656 6 jn

21.—PERDIDAS

PERDIDA. Se ha perdido desde el día seis, un perro de raza "Boston-Terrier". color verdugo y blanco. Al que lo entregue en la casa Paseo esquina a 19 en el Vedado, será gratificado. (Acera de los nones)
21009 13 my.

Personas

SE desea saber el paradero de Rogelio Parrilla, natural de Folgoso de la Rivera, provincia de León. En el año 1908 trabajaba en Jatibonico. Lo solicita Antonio Merayo, Vertientes, Camagüey.
E 1165 Ind. 4 my.

22.— SIRVIENTES-DEMANDAS

Criadas de mano

SE solicita una criada española que duerma en la colocación y que entienda de cocina; es para corta familia. Calle I número 6, altos, Vedado.
21222 13 my.

VEDADO, se solicita criada para cocinar y limpiar, para corta familia, que duerma en la colocación, que tenga buenas referencias. Calle Línea entre L y M, número 14.
20967.—16 my.

SE SOLICITA una criada para habitaciones, que sea práctica, fina y con buenas referencias. Casa de la señora viuda de Arguelles. Línea y F., Vedado. Buen sueldo.
21103 11 my.

SE SOLICITA una criada peninsular de mano, fina, que lleva algún tiempo en el país, para servir un matrimonio. Se piden referencias. Sueldo $25. Villegas 46, altos.
20875 11 my.

Cocineras

SE necesita una cocinera española, de mediana edad, en Cárdenas 27, altos, que tenga buenas referencias.
21225 16 my

COCINERA que ayude a los quehaceres de la casa se solicita una. Montero No. 20, Reparto Ensanche de la Habana. Sueldo $30. 21145 11 my.

SE SOLICITA una cocinera española joven, para casa de comidas, que sea dispuesta, no se repara sueldo, siempre que sepa cumplir con su obligación. Aguacate 94, altos de la lechería, esquina a Lamparilla.
21175 12 my.

Varios

SE SOLICITA una mujer que disponga cada quince días de unas horas para lavar ropa en casa. Aguacate 86. Teléfono A-4371. 21216 12 my

NECESITO un joven que sepa trabajar en un café con cantina, inútil presentarse sin referencias. Informan: Café El Modelo. Palatino 3.
20956 11 my.

SOLICITO joven que conozca bodega para darle sociedad en una que está vendiendo $40 diarios, tengo otra y no las puedo atender; ha de aportar $1.300 para darle sociedad y la administración de la misma. Se cambian referencias. Para más informes al Sr. Fernández. Café Independencia Belascoaín y Reina. 20759 11 my.

SE SOLICITA una buena lavandera de ropa fina, driles y camisas. Tiene que trabajar con plancha de gasolina Se exigen referencias. Calle 15 entre K y L. Vedado. 20576 9 my.

23.—SIRVIENTES-OFERTAS

Criadas de mano

DESEA colocarse de manejadora o criada de mano señora de regular edad, bien sea fuera o en la ciudad. Tel. A-1262. 21137 12 my.

DESEA colocarse una joven española de criada de mano o para manejadora y una buena cocinera, tienen buenas referencias. Compostela 58. Tel. A-4792. 21159 11 my.

SEÑORA española de mediana edad, con un niño de 5 años, desea colocarse de criada de mano o manejadora en casa formal. Avisen al Hotel Martí. Paula 98. Tel. A-5221.
21163 11 my.

DESEA colocarse una joven española, de criada de mano que sabe cumplir con su obligación. Para informes Tel. M-8423. 211165 11 my.

DESEA colocarse una muchacha peninsular para criada de mano. Tiene recomendaciones y sabe trabajar. Informes: Zulueta 34. Tel. A-5937.
21168 12 my.

DESEA colocarse con familia de moralidad joven española para criada de mano o de cuartos y sabe un poco de costura. Lleva dos años en el país. Cristo 22 altos. Teléfono FO-7027.
21176 12 my.

UNA peninsular desea colocarse de criada o para los quehaceres de un matrimonio. Jesús del Monte 345 1-2 Teléfono I-2430. 21181 11 my.

DESEA colocarse una joven para habitaciones y coser o para comedor, es fina y cumple con su obligación. Informan San José 158, altos del garage. 21182 12 my.

DESEA colocarse una muchacha española de criada de mano o manejadora. Informan Sitios 53, habitación número 5. 21191 11 my.

DESEAN colocarse dos jóvenes españolas de criadas de mano o manejadoras. Tienen referencias. Informan: Oficios 76. Tel. M-3623.
21184 12 my.

DESEA colocarse de criada de mano o manejadora, lleva tres años en el país y sabe su obligación; desea casa de moralidad. San Miguel 27. Teléfono A-6207. 21210 12 my.

PARA MANEJADORA, criada de mano o cuartos, se ofrece señora española. Sabe cumplir con su obligación. Informan Reina 68. Tel. M-3199.
21208 12 my.

UNA Señora española de mediana edad, recién llegada, desea colocarse de criada de mano o manejadora. Tiene familia que garantiza. Jesús María 90. M-6841. 21206 12 my.

DESEA colocarse muchacha fina y de buena presencia. Tiene referencias inmejorables, para cuartos. Sabe cortar y coser o para comedor. M-7122.
21197 11 my.

DESEA colocarse una muchacha para criada de mano o cuartos, sabe cumplir con su obligación. Prefiere en la ciudad. La dirección es Corrales 11. Tel. M-4887. 21193 11 my.

MUCHACHA peninsular desea colocarse de criada de mano en casa particular que sea de moralidad y honrader, ella es de toda confianza y tiene quien responda por ella. No le gusta salir a la calle. Informan Tel. M-5512
21219 12 my.

SE OFRECE muchacha española para criada de mano o de cuartos. Sabe su obligación. Bernaza 20.
21100 11 my.

SIRVIENTES-OFERTAS

DESEA colocarse una joven española de criada de mano o manejadora. Sabe cumplir con su obligación y tiene quien la recomiende. Informan en San Gabriel 6 esquina a Esperanza, Cerro Tel. I-4209. 21113 11 my.

SE desean colocar dos muchachas españolas, para cuartos y coser, tienen referencias. F núm. 8, entre 3a. y 5a., departamento núm. 7, Vedado.
20987.—11 my.

DESEA colocarse una joven peninsular con un matrimonio o corta familia, que sea de moralidad, es persona seria, cumplidora de su deber, sabe cocinar, ayuda a la limpieza, no hace compra. Informan: Carmen 21. Teléfono M-4874. 21025 11 my.

DESEA colocarse una señora joven casada, para criada de mano o manejadora. Prefiere dormir en su casa. Informan Luyanó 124 esquina a M. Pruna. Tel. I-3262. 21065 11 my.

DESEA colocarse una muchacha española para criada de mano o manejadora. Tiene buenas referencias. Informan Lagueruela 8, Víbora. Teléfono I-6731. A 660 11 my.

DESEA colocarse una muchacha española de criada de mano y también para un matrimonio, haciendo la limpieza y cocina. Informan Compostela número 24. 21161 12 my.

SE OFRECE excelente criada o para manejadora, una cocinera, muy práctica, y un muchacho para criado, muy formal, buenas referencias. Luz 40 1-2 M-1860. 21192 12 my.

DESEA colocarse una muchacha peninsular de criada de mano o manejadora. Quiere de sueldo 25 o 30 pesos. Informan Tel. I-6347.
21120 11 my.

DESEA colocarse una joven isleña para coser, bordar o manejadora de un niño. Más informes 19 y G. Vedado
20888 11 my.

Criados de mano

BUEN CRIADO, muy práctico en serficio fino, con muy buenas referencias de todas las casas que ha trabajado desea colocarse en casa particular o comercio; lo mismo para portero. Informes Tel. M-2344.
21140 12 my.

DESEA colocarse un buen criado de mano, peninsular. Tiene recomendación de casas conocidas; va a cualquier punto y no tiene pretensiones. Compostela 58. Tel. A-4792.
21161 12 my.

CRIADO de mano, español, con buenas referencias, práctico en el servicio fino, solicita colocación sin grandes pretensiones. Tel. M-6559.
21167 11 my.

JAPONES joven, desea colocarse como criado de mano. Informan Teléfono U-4291. Neptuno 206.
21044 13 my.

SE OFRECE joven español, educado, de criado de mano, para casa particular. Se apellida Moreno. Tel. A-1906
21071 11 my.

Crianderas

DESEA colocarse una española de criandera de 4 meses de dar a luz, con buena y abundante leche. Tiene su niño muy gordo. Tiene certificado de Sanidad. Neptuno 249.
21155 15 my.

Cocineras

DESEA colocarse de cocinera una española; tiene referencias, lleva tiempo en el país. Informan I-2438.
A 9 12 my.

SE COLOCA una cocinera española, práctica en el oficio a la española y criolla, hace dulces y plaza. No duerme en la colocación. Tel. M-6416.
21164 11 my.

DESEA colocarse una muchacha para cocinar y repostera, para corta familia, casa de moralidad. Informan: Luz 8. Teléfono A-0208.
21207 12 my.

DESEA colocarse una cocinera de color, repostera, es limpia y formal y una manejadora de buena presencia; las dos con referencias. M-7122.
21198 11 my.

DESEA colocarse una española de mediana edad para cocinar y limpiar, es persona formal, sabe desempeñar su obligación; de cualquier trabajo que sea y tiene quien responda por ella. Villegas 42. altos. 21186 11 my.

COCINERA española de mediana edad limpia y dispuesta se ofrece para casa particular. Informes Enamorado 10 entre Dolores y San Indalecio. Jesús del Monte. 21177 12 my.

DESEAN colocarse una cocinera española y otra de color, las dos saben trabajar y hacen buenos dulces. En la misma hay un cocinero repostero que trabaja barato y también se coloca un criado fino y de pocas pretensiones, todos tienen referencias. Tel. A-4265
21179 11 my.

DESEA colocarse joven española para cocinar y si es para matrimonio no le importa para todo. Informan: Cristina 40, departamento 10. Teléfono I-5843. 21180 12 my.

SE desea colocar una cocinera española para cocinar o siendo corta familia no le import limpiar. Informan: calle 23 esquina a 4, tren de lavado, Vedado. Teléfono F-114.
21013.—11 my.

DESEA colocarse una muchacha de cocinera. Tiene buenas referencias de las casas donde ha servido. No le importa ayudar un poco a los quehaceres de la casa. Informan San Miguel 262 letra B, bajos.
21069 11 my.

Cocineros

DESEA colocarse un cocinero y repostero, peninsular, de mediana edad, en familia o comercio. Tel. F-5822. Calle F No. 5. 21195 11 my.

COCINERO japonés desea colocarse en casa particular. Tel. U-4291. Neptuno 206 A. 21194 14 my.

COCINERO joven, trabaja la cocina francesa y toda clase de repostería, acostumbrado a trabajar en varias casas aristócratas y hoteles de Madrid, tiene inmejorables referencias. Teléfono FO-7932.
20962.—12 my.

SE OFRECE un buen cocinero repostero español. Trabajó con las familias más conocidas de la Habana, particulares y comercio. Es hombre solo. Cienfuegos 14. Tel. A-7416.
21054 11 my.

SIRVIENTES-OFERTAS

DESEA colocarse un cocinero español en casa de huéspedes o casa de comercio. Sabe su obligación y tiene buenas referencias. Informan Monserrate 91. Tel. A-3648.
21085 11 my.

SE ofrece cocinero de mediana edad, sin pretensiones. Teléfono A-4485.
20988.—11 my.

SE OFRECE un buen cocinero repostero para casa de comercio o casa particular. Tiene buenas referencias. Informan M-6403. Somerulos 40.
21098 11 my.

Chauffers

CHAUFFEUR español con referencias, desea colocarse. Tel. M-5107.
21185 12 my.

DESEA colocarse chauffeur español, en casa particular o de comercio. Tiene referencias de donde ha trabajado 6 años de práctica. Llamen al Teléfono M-1734. 21183 12 my.

CHAUFFEUR joven de color, con referencias, desea colocarse en casa particular. Sabe cumplir con su obligación. Tel. A-2667. 21147 12 my.

CHAUFFEUR con buenas referencias y modestas pretensiones, se ofrece para cualquier máquina. Tel. A-3090
21162 11 my.

CHAUFFEUR español, mecánico, desea colocarse en casa particular o de comercio, muchos años de práctica. Tiene las referencias de la última casa que trabajó. No tiene pretensiones Informan Tel. F-2510.
21213 11 my.

CHAUFFEUR español, hombre serio, desea colocarse para familia, buenas recomendaciones de años, en las casas que trabajó; manejo cualquier máquina, entiendo bastante mecánica, 10 años práctica, conozco bien la ciudad y tránsito. Teléfono M-3261.
21189 13 my.

CHAUFFEUR mecánico, con diez años de práctica y buenas referencias, se ofrece, llame al Teléfono M-7446, pregunte por Juan Francisco.
20991.—11 my.

SE desea colocar un chauffeur en casa particular, trabajó en New York, en España y en la Habana y tiene buenas recomendaciones e informan: Teléfono F-5262. 20740.—11 my.

Varios

SE OFRECE un joven español, muy práctico, para camarero, portero, segundo criado, dependiente o ayudante cocina, con buenas referencias. Teléfono A-4792. 21158 11 my.

SEÑORA española, de mediana edad, se ofrece para lavar y planchar o hacer limpieza por horas. Línea y 10. Jardín La Areca. Tel. F-2545.
21169 11 my.

DESEA colocarse un español de mediana edad, de portero, limpieza de oficinas, muy práctico en el servicio por llevar algunos años empleado en notarías. Tiene buenas referencias. Informan Industria 110. Tel. M-3578.
21173 11 my.

DESEA colocarse una señora de mediana edad, para limpieza, lavar y no le importa todo esto. Informan en Jesús del Monte 178. Departamento 12
21190 12 my.

SE desea colocar un muchacho de 18 años para café o fonda o para ayudante cocina, tiene buenas referencias. Informan al teléfono M-1280, en Suárez 27. 20996.—12 my.

UNA señora joven, española y de costumbres morales, desea colocarse de encargada en un hotel o casa de huéspedes, conoce el jiro y habla inglés. Aguila 347. Teléfono M-9674.
210004.—11 my.

LAVANDERO de tintorería, con práctica en el giro, se ofrece, llame al Teléfono M-7446, pregunte por Juan Francisco. 20989.—11 my.

SE OFRECE un matrimonio oriental para cocinero y lavandera. Lava ropa fina y él sabe de repostería. Informan de 10 a 4. Revillagigedo 96.
21011 11 my.

ESPAÑOLES Y COMERCIANTES

Rápidamente les gestionamos cartas de ciudadanía cubanas, títulos de chauffeurs, inscribimos nacimientos, tramitamos matrimonios, actas notariales, contratos, legalizaciones, cobros de cuentas morosas, anticipamos dinero sobre herencias. Virtudes 128 bajos entre Escobar y Gervasio.
18862 24 my.

24.—SOLARES YERMOS

Ventas

REPARTO LA SIERRA

Calle 4. La mejor, la más ancha y céntrica del Reparto, solar a la brisa 12 por 47 varas, a 5.75. Hotel Majestic. Depto. 454.
21106 18 my.

VENTA de Solares. A plazos y al contado en los siguientes Repartos: Lawton, en la Víbora; Oriental, Buen Retiro; La Serafina, en Quemados de Marianao, Santa Catalina, Buena Vista, en Marianao; a 225 pies sobre el nivel del mar. La Requena en la Calzada de Ayesterán. Oficinas: Lima-Pujol. Aguacate 38, bajos. Teléfono M-9433, de 2 1-2 a 4 1-2.
21148 11 my.

BUENAS MEDIDAS PARA FABRICAR

Cerca de San Rafael 9x19 metros, 16.500. Otra Manrique 6x26 $104 metro. Otra en gran Avenida 12x19 metros $23.600. Otra 8.20x22 metros $22 000. Muy cerca de Galiano, 7.50x25, es un poco irregular. Precio a $75 metro. A una cuadra de Galiano 11.50x32 metros a $105 metro. Informes Cuba 24 F. Teléfono A-0220. 21142 12 my.

VENDO una parcela de 16x28 calle Cortina entre Carmen y Vista Alegre y vendo un solar de 14x58. En Milagros y Goicuría. Aguiar 116, de 4 a 5, horas de oficina. M-5304.
21125 12 my.

ATENCION, se vende un solar con sus habitaciones, en Municipio 7 A, entre Atarés y Acierto. Informan en la misma. 21019.—15 my.

SOLARES YERMOS

SE VENDE un hermoso solar situado en lo más alto de la Víbora, calle de O'Farrill, entre Goicuría y Juan Delgado, mide 12x58 varas a $5.50 vara $2.300 de contado. A. Guerra. A-7712
20553 15 my.

SOLARES

Vendemos a plazos solares bien situados. Grandes facilidades de pago.
MENDOZA Y CA.
Obispo 63. Telf. M-6921.
E 1062 31 my.

REPARTO ALMENDARES

Solares. Vendemos a plazos solares bien situados. La medida y forma que usted desee. Grandes facilidades de pago. Para tratar y ver solares en Almendares, diríjase a Mario A. Dumás y S. Alpendre, calle 9 y 12. Teléfono FO-1260. Reparto Almendares Marianao. 21116 12 my.

SE VENDE un solar en el Ensanche Habana, una casa en el Vedado, facilidades de pago. Informan en C y 29 Vedado, bodega. 21038 13 my.

VENDO solar de 783x44 varas con 3 habitaciones, servicios y cocina de mampostería, a una cuadra de la doble línea de Marianao, en $1.460 al contado y $640 a pagar, $15 mensuales. Informan: Narciso Viñas 9 y 18, Reparto Almendares, Marianao, barbería. 20287.—12 My.

REPARTO "Sta. Amalia" en venta los mejores solares centros y esquinas, con facilidades de pago. Estrada Mora. Oficina del Reparto.
19765.—11 My.

VENDO lotes de terreno en la Calzada de Ayesterán con el 10 por ciento de contado y el resto en 90 meses con el 6 de interés; Julio Cil. Teléfono FO-7789.
18675.—23 My.

25.—SOLICITUDES

Alquileres

MATRIMONIO recién casado, alquila un departamento en una casa nueva compuesta de dos cuartos, cocina y baño intercalado y luz. Precio $24. San Joaquín 4 B esquina a Universidad a una cuadra de Infanta.
21139 12 my.

CASA, se solicita a la entrada de Línea o 17 y sus inmediaciones de doce a catorce habitaciones, alquiler moderado. Zulueta 3. A-9446.
20885.—11 my.

DESEO

UN LOCAL PROPIO PARA INDUSTRIA (BAJOS) EN LAS CALLES SAN RAFAEL, DE GALIANO A PRADO Y EN OBISPO Y O'REILLY, DE AGUIAR A BERNAZA. AVISOS A HERNANDEZ, TELEFONO U-3511.
20860.—13 my.

DESEARIA alquilar una casa de quince o más habitaciones, no se molesten corredores solo trato con el dueño. San Ignacio 27. Tel. M-1688. Preguntar por la señora Amalia Fernández. 20671.—16 My.

Varios

SE SOLICITA un socio con ciento cincuenta pesos para un negocio que produce seis y ocho pesos diarios y administrará el negocio si es honrado y formal. Sr. Barreiro. Lamparilla 18. 21068 11 my.

26.—VARIOS

OSWALDO CARR

Agente de Aduana. Edificio Calle. Departamento No. 213. Tel. M-4655. Habana. 21172 12 my.

SE ADMITEN proposiciones de arriendo por una cantera, situada en Capellanías, la mejor piedra de cantería de Cuba. Informan Tel. FO-1377.
21203 12 my.

PINTURAS marca Lucas $2.50 galón en 27 No. 345, entre Paseo y Dos.
20533 12 my.

VENDEMOS ROLLOS de cartón techo, a precio especial por haber llegado con el forro roto. También tambores abiertos de hierro para depósito etc. Casa Caparó. Mercaderes 12. 19876 11 my.

DE interés al público, se hacen instalaciones eléctricas de todas clases a precios económicos. Avisos por teléfono F-2913.
19764.—16 My.

CORRECCION plástica en diez días de las arrugas de la cara y de los senos caídos. Visita a domicilio. Teléfono A-8243, de 11 a 12 a. m.
19801 11 my.

¡OJO! ¡OJO!

Propietario, el único que garantiza la completa extirpación del comején contando con el mejor procedimiento y gran práctica, recibe aviso en Diez de Octubre 534. A. Piñol. Tel. I-3302.
17448 15 my.

Agencias Colocaciones

LA AGENCIA LA UNION

De Marcelino Menéndez, 29 años de establecida. Es la única que en cinco minutos facilita todo el personal con buenas referencias. Llamen al Teléfono A-3318. Habana 114.
21157 15 my.

VILLAVERDE Y COMPAÑIA

O'REILLY 13

Teléfono A-2348. Unica Agencia que dispone de personal competente y recomendado por sus aptitudes, moralidad y referencias. Facilita cocineros, criados, jardineros, dependientes en todos giros, chauffeurs, fregadores, ayudantes, camareros y cuantos empleados necesiten, se mandan a cualquier punto de la Isla Villaverde y Ca. O'Reilly 13. Teléfono A-2348.
20014.—10 My.

FOLLETIN 56

GASTON LEROUX

EL FANTASMA DE LA OPERA

(Novela)

Traducción de

E. SARMIENTO

De venta en la librería "Académica" de la Vda. de González e hijos, Prado 93, bajos del teatro Payret Teléfono A-9421.

(Continúa)

—No me gustan las mujeres curiosas, replicó el monstruo, y debía usted de desconfiar, conociendo la historia de Barba Azul... ¡Ea! devuélvame usted mi saco... ¿Quieres dejar la llave, curiosilla?

Y prorrumpió en una carcajada sardónica, mientras Cristina arrojaba un grito de dolor... Erik acababa de quitarle el saco.

En este momento, el vizconde, no pudiendo contenerse más, dió un grito de rabia impotente, que logró difícilmente ahogar en sus labios.

—¡Calla!..., dijo el monstruo. ¿Qué es eso?... ¿No has oído, Cristina?

—¡No, no! respondió la desgraciada. ¡No he oído nada!

—Me parecía que habían dado un grito.

—¡Un grito!... ¿Está usted loco, Erik?... ¿Quién quiere usted que grite en el fondo de esta morada?... Soy yo la que he gritado, porque me hacía usted daño... Yo no he oído nada...

—¡Cómo me dices eso! ¡Estás temblando!... ¡Han gritado! ¡Han gritado!... ¡Hay alguien en la cámara de los suplicios!... ¡Ah!, ahora comprendo...

—¡No hay nadie, Erik!

—¡Comprendo!...

—¡Nadie!...

—¡Tu novio, acaso!...

—Yo no tengo novio, bien lo sabe usted...

Una nueva carcajada feroz.

—Por lo demás, es tan fácil saberlo... Mi adorada Cristina, mi amor, no es necesario abrir la puerta para ver lo que pasa en la cámara de los suplicios. ¿Quieres ver?... ¡Mira!... Si hay alguien, si hay verdaderamente alguien, vas a ver iluminarse cerca del techo la ventana invisible... Basta correr esta cortina negra y apagar aquí... ¡Ajajá!... apaguemos... Tú no tienes miedo de la obscuridad en compañía de tu maridito...

Se oyó entonces la voz angustiada de Cristina.

—¡No! No apague usted... ¡Tengo miedo!... ¡Le digo a usted que tengo miedo de la obscuridad... Esa cámara no me interesa ya nada... Es usted el que siempre me está metiendo miedo, como a una niña, con la tal cámara de los suplicios... Así es que he sido curiosa, es cierto, pero ya no me interesa absolutamente nada...

Y lo que yo temía más que todo comenzó **automáticamente**.... De pronto fuimos inundados de luz... Sí, detrás de nuestro muro apareció que se había prendido fuego. El vizconde, que no lo esperaba, se quedó tan sorprendido, que vaciló. Y una voz de cólera estalló al lado.

—¡Cuando yo te decía que había alguien!... ¿Ves ahora la ventana? ¿Ves la ventana luminosa? El que está detrás del muro no la ve, pero tú vas a subir para verla en la escala doble, que está ahí para eso... Con frecuencia me has preguntado para qué servía... Pues bien, ya estás enterada... Sirve para mirar por la ventana de la cámara de los suplicios, curiosilla....

—¿Qué suplicios? ¿Qué suplicios hay ahí dentro? ¡Erik! ¡Erik!... dígame usted que quiere meterme miedo... ¡Dígamelo si me ama!... ¿Verdad que no hay suplicios?... ¡Esas son historias para los niños!...

—Vaya usted a verlo, querida, por la ventanilla!...

Yo no sé si el vizconde, que estaba a mi lado, oía ahora la voz desfallecida de la joven, tan ocupado estaba en el espectáculo inaudito que acababa de surgir ante su vista asombrada.. Pero yo, que había visto aquel espectáculo con demasiada frecuencia por la ventanilla de las **Horsa rosa de Mazenderan**, no me ocupaba de lo que se decía al lado y buscaba un modo de obrar, una resolución que tomar.

—¡Vaya usted, vaya a ver por la ventanilla... Usted me dirá después **cómo tiene hecha la nariz**...

Oímos rodar la escala que se aplicó al muro...

—Suba usted... ¿No?... pues voy a subir yo, querida.

—Pues bien, sí, déjeme usted.... Voy a ver...

—¡Ah! querida... Adorada mía, qué buena es usted... Es amable el ahorrarme ese trabajo a mi edad... Usted me dirá cómo tiene hecha la nariz... Si las personas sospechasen la felicidad que es tener una nariz, una nariz propia... jamás vendrían a pasearse por la cámara de los suplicios...

En este momento oímos distintamente, encima de nuestras cabezas, estas palabras:

—Amigo mío, no hay nadie.

—¿Nadie? ¿Está usted segura de que no hay nadie?...

—¡No, no! ¡No hay nadie!...

—Y bien, mejor... ¿Qué tiene usted, Cristina?... ¡Cómo! no vaya usted a dsemayarse... ¡Puesto que no hay nadie! ¡Vaya! baje usted y tranquilícese... ¡Puesto que no hay nadie!... **¿Pero cómo encuentra usted el paisaje?**

—¡Oh! muy bien.

—¡Vamos!... Ya está usted mejor... ya está usted mejor... Nada de emociones... ¡Qué casa tan rara, ¿verdad? en la que se pueden ver semejantes paisajes!...

—Sí, se creería estar en el Museo Grevin... Pero oiga usted, Erik, no hay suplicios ahí... ¡Me ha dado usted un miedo!...

—¿Por qué, puesto que no hay nadie?...

—¿Es usted quien ha hecho esa cámara, Erik?... ¡¡Sabe usted que es muy hermosa! Decididamente, es usted un gran artista...

—Sí, un gran artista "en mi género".

—Pero, dígame usted, Erick, ¿por qué ha llamado usted a este cuarto cámara de los suplicios?

—Es muy sencillo. En primer lugar ¿qué es lo que usted ha visto?

—He visto una selva...

—¿Y qué es lo que hay en una selva?

—Arboles...

—¿Y qué hay en un árbol?

—Pájaros...

—¿Ha visto usted pájaros?...

—No, no he visto pájaros.

—¿Qué has visto entonces?.. Busca... Has visto ramas... ¿Y qué hay en una rama?... dijo la voz terrible. **Hay una horca**. Aquí tienes por qué llamo a mi selva la cámara de los suplicios... Ya ves que no es más que una manera de hablar... Todo esto es broma... Yo no me expreso jamás como los otros... No hago nada como los demás... ¡Pero estoy muy cansado de ello... muy cansado... Estoy harto ¿sabes? de tener una selva en mi casa y una cámara de los suplicios... Y de estar alojado como un charlatán en una caja de doble fondo... ¡Estoy harto, harto!... Quiero tener un departamento tranquilo, con puertas y ventanas ordinarias, y una honrada mujer, como todo el mundo... Debieras comprender esto, Cristina, y no necesitar que te lo diga a cada paso... ¡Una mujer como todo el mundo!... ¡Una mujer a la que amaría y a la que llevaría a paseo los domingos y haría reir toda la semana!... ¡Ah! no te aburrirían conmigo... Tengo muchos recursos... sin contar los juegos de cartas... ¡Calla!... ¿Quieres que te haga juegos de carta?... Esto nos hará pasar unos minutos, para esperar a mañana, a las once... ¡¡Cristina! ¡Cristina mía!... ¿Me escuchas?... ¿No me rechazas?... ¡Me amas!... ¡No! no me amas... Pero no importa, ya me amarás... En otro tiempo, no podías mirar mi careta a causa de que sabías lo que hay detrán, y ya no me rechazas... Se acostumbra uno a todo cuando se tiene buena voluntad... ¡Cuántas personas que no se amaban antes del matrimonio, se han adorado después!... ¡Ah! no sé ya lo que me digo... Pero te divertirías mucho conmigo... No hay otro como yo, y esto te lo juro delante de Dios, que nos casará, si eres razonable... No hay otro como yo para hacer el ventrílocuo... ¡Soy el primer ventrílocuo del mundo! ¿Te ries? ¿No me crees acaso?... ¡Escucha!

El miserable, que era, en efecto, el primer ventrílocuo del mundo, estaba aturdiendo a la joven para apartar su atención de la cámara de los suplicios... ¡Cálculo estúpido!... Cristina no pensaba más que en nosotros, y repetía a cada paso en el tono más dulce que podía y con acento de profunda súplica:

—¡Apague usted el ventanillo, Erik!... ¡Apague usted el ventanillo!...

Porque pensaba que aquella luz aparecida de repente en la ventana, y de la que el monstruo había hablado de una manera tan amenazadora, tenía una terrible razón de ser... Una sola cosa debía de tranquilizarla momentáneamente, y era que nos había visto a los dos detrás del muro, en el centro del magnífico espectáculo luminoso, en pie y en buena salud... Pero hubiera estado ciertamente más tranquila si la luz se hubiera apagado.

Erik había comenzado a hacer el ventrílocuo y decía:

—¡Mira!... me levanto un poco la máscara, un poco solamente... ¿Me ves los labios, o lo que tengo en vez de labios?... ¡**No se mueven! Mi boca**, mi especie de boca, está cerrada... Y sin embargo, escuchas mi voz... Hablo con el vientre, y es cosa natural... Se llama a esto ser ventrílocuo y es muy conocido... Oye mi voz... ¿Dónde quieres que vaya?... ¿A tu oreja izquierda?... ¿A la derecha?... ¿A la mesa?... ¿A los cofrecillos de ébano de la chimenea?... ¡Ah! esto te asombra.. ¡Mi voz está en los cofrecillos de la chimenea! ¿La quieres lejana?... ¿La quieres próxima?... ¿Sonora? ¿Aguda? ¿Gangosa?... Mi voz se pasea por todas partes... Escucha lo que dice en el cofrecillo de la derecha: **¿Hay que volver el escorpión?**... Y ahora en el de la izquierda: **¿Hay que volver el saltamontes?**... Y ahora en el saquito de cuero: **Soy el saco de la vida y de la muerte**... Y, ahora, oyela en la garganta de la Carlota, en el fondo de la garganta de oro y cristal de la Carlota... ¿Qué es lo que dice?... **"Escucho esa voz solitaria... ¡quiquiriquí!... que canta en mi... ¡quiquiriquí!..."** Y ahora: ha llegado a una silla del palco del fantasma... y dice. "La Carlota canta esta noche **para hacer caerse la lucerna...**" ¿Pero dónde está ahora la voz de Erik? ¡Escucha!... Está detrás de la puerta de la cámara de los suplicios... ¿Y qué es lo que dice? "¡Desgraciados los que tienen una nariz, una verdadera nariz propia, y vienen a pasearse por la cámara de los suplicios!..."

¡Maldita voz del formidable ventrílocuo! Estaba en todas partes... Pasaba por la ventana invisible, a través de los muros... corría a nuestro

M.E.C.D. 2016

LA MAS GRANDE ESPAÑA

Un vuelo arriesgado y un libro oportuno

Loriga y Gallarza, ambos tripulando el sexquiplano de éste, van a cubrir la última etapa del vuelo Madrid-Manila. El punto de salida será Macao o Hong-Kong, según lo que a última hora acuerden los intrépidos aeronautas, después de examinadas las condiciones del aparato y las circunstancias que concurren en este último brinco por encima del revuelto y brumoso mar de la China, que parece guardar en su turbio seno la sañuda xenofobia que a intervalos estalla en las altas mesetas de Yu-nan o en torno al Utai-chan—o montículo de los cinco picos—en fanáticas matanzas como la famosa de los "boxers", o los recientes episodios de Shanghay.

Una feliz coincidencia hace llegar a mis manos en este momento el libro lleno de emoción y de interés, que escribió recientemente el que hoy es Cónsul General de España en la Habana y acaba de serlo en Manila, señor Potous, y que lleva por título "Mi viaje por China y Japón". Nada más oportuno ni más actual que este simpático libro de viajes. Hojeándolo, vi desfilar ante mis ojos escenas y panoramas de la isla de Hong-Kong, abigarrado caravanserail en el que, bajo la férula del policeman inglés, se juntan, se mezclan, se entrechocan y se revuelcan todas las razas asiáticas con detritus europeos y con los infinitos negociantes que por aquel portillo penetran hasta el corazón de la China, de la extensa concesión cartaginesa—lograda por mañas semejantes a las de Dido en Cartago—de Kaulong, con su espléndida barriada de ciudad inglesa del porvenir, futura metrópolis de la China británica; de la vieja Mónaco de Oriente, la típica y leal Macao, con sus recuerdos históricos y sus evocaciones patéticas de la vida de Camoens, para lanzarme, en fin, con el libro por guía, la imaginación por motor y el entusiasmo por hélice, sobre las ondas pardas del Mar de la China, surcado de pintorescos juncos, con sus velas articuladas como el ala de un vampiro, y cuya sola vista evoca escenas trágicas de piratería, que por la siniestra y refinada crueldad con que fueron realizadas, parecen un olvidado capítulo del crudo libro de Mirabeau "El jardín de los suplicios".

Con gusto invitaría al lector a seguir conmigo, espiritualmente, llevando por guía el libro de Potous, la trayectoria del salto formidable y peligrosísimo que van a dar Gallarza y Loriga desde el islote de Hong-Kong o desde la península de Macao a las frondosas márgenes del Pásig, pasando por encima del litoral chino acaso hasta la altura de Shanghay, para atravesar la isla de Formosa, el pensil de Oriente, quizás la gran isla de Nanúa o el islote españolísimo de Pedro Blanco, y quien sabe si rozando la parte meridional de la isla de Yedo; recreándonos algún tanto, como es natural en viajes de fantasía, en la contemplatación de paisajes y escenas exóticas, en la evocación de recuerdos históricos y en traer a la memoria personas, lugares y sucesos que en época recientísima han hecho vibrar las fibras más hondas del sentimiento patriótico del autor del libro, hijo ilustre de la vieja España.

Pero no es posible dar tal expansión a este vuelo de la fantasía, aunque a ello la incite la gallardía y majestad del otro vuelo, el de Gallarza y Loriga. Limitémonos a Macao, donde aun hoy se encuentran los aviadores españoles acogidos al regazo hospitalario de la noble Lusitania.

Macao, la más antigua colonia europea en China, presenta desde la altura del Monte da Pena, uno de los más bellos espectáculos del mundo. La pequeña península que forma esta posesión portuguesa, unida al mar por un istmo angosto y poético, a cuyo término se halla la histórica Puerta o Cereo, límite de la colonia y el territorio chino, se halla flanqueada por la hermosa Praia Grande, desplegada en arco con la perfección de la labor alicatada de un prodigioso alarife morisco. Vetustas fortificaciones, que la exuberancia tropical decora con festones y guirnaldas, dan testimonio de la bravura y lealtad portuguesas que han mantenido incólume el honor de la bandera lusitana durante cerca de cuatrocientos años que lleva allí ondeando a todos los vientos y presidiendo, sin inmutarse, con olímpica impavidez, los accidentados cambios de regímenes y dinastías, y las vicisitudes de revoluciones, sitios, asaltos y matanzas, de que tan pródiga es la vásta tierra de China.

Pero el monumento por excelencia, lugar de peregrinaciones artísticas y de devociones literarias, es la gruta de Camoens. Esta gruta, a juzgar por la descripción que de ella hace Potous, parece más bien un monumento megalítico, un dolmen gigantesco, formado por tres enormes peñascos, dos laterales que sirven de paredes, y otro horizontal que hace de techo, quedando en medio un vano u oquedad en la que la luz penetra profusamente. En el sitio donde el tuerto insigne solía sentarse para escribir sus estrofas inmortales, se alza el busto del cantor de "Os Lusiadas", sobre alto pedestal, en cuyo fuste cuadrilongo aparece esculpido aquel fragmento de su poema en que el poeta, vituperando la ingratitud de los reyes, exclama:

Morrer nos hospitais, em pobres leitos,
Os que ao rey e á ley servem de muro.
Esto facen os reis, cuia vontade
Manda mais que a justica e que a verdade.

¡Gruta de Camoens, gloriosa espelunca que custodias, como una urna santificada por la devoción patróitica de toda una raza histórica, el alma del cantor de "Os Lusiadas,! Que el espíritu que en tí mora sea el numen protector de la última gesta del poema que escriben en el cielo de Oriente los aeronautas españoles. Que a semejanza de la "Pedra tos Mouros" de la Extremadura portguesa, donde se forjó el milagro de Ourique y de la que salió Alfonso Enriquez para coronarse primer rey de Portugal, sea la gruta de Camoens el lugar escogido por la Providencia para que de allí salgan, en su última etapa, Gallarza y Loriga, para ganar, en cuanto lleguen a Manila, la corona del triunfo.

JOSE G. ACUÑA.

UN ARTICULO DE "LE MATIN"

BASES DE UNA PAZ EN MARRUECOS

El periódico "Le Matin" publicó una interesante información al iniciarse las negociaciones de paz que se entablaron por los Gobiernos español y francés para lograr la paz en Marruecos.

De ese artículo traducimos algunos párrafos:

"Al día siguiente del acuerdo franco-español—dice "Le Matin"—habíamos publicado ya con todo detalle los ofrecimientos hechos para llegar a la paz y de los cuales el entonces presidente del Consejo. M. Painlevé, no había hecho público más que lo esencial.

"Hoy podemos también dar a conocer interesantes detalles acerca de las condiciones de paz que se proponen actualmente, y que si en realidad no han variado en sus líneas generales, señalan el deseo común de Francia y España de encontrar en estas negociaciones las garantías indispensables.

"Por lo pronto una condición, sin la cual no es posible entablar negociaciones, es la sumisión al Sultán de las tribus rifeñas y de Yebala.

"A cambio de esta sumisión, cuyo corolario es que el Rif no podrá tratar con naciones extranjeras, con el intermedio de otros representantes que no sean el Sultán, Francia o España, estamos dispuestos a reconocerle su autonomía administrativa, dejando a las delegaciones de la paz la misión de delimitar concretamente el territorio que en la zona de influencia española podrá gozar de esta autonomía.

"Resulta de esto que nuestra propia frontera continúa siendo la misma, o por lo menos que las pequeñas modificaciones que puedan hacerse no se introducirán más que como consecuencia de un acuerdo en el cual solamente intervendrán Francia y España, con exclusión de toda otra nación.

"El reconocimiento de la autonomía administrativa llevará aparejados, para los territorios que se beneficien de él, importantes concesiones de orden económico, y Francia y España deben esperar una estrecha colaboración con las tribus ya pacificadas entonces.

"Al mismo tiempo que una generosa amnistía, las proposiciones franco españolas incluyen el canje puro y simple de los prisioneros.

"A estas condiciones que señalan el estatuto de la paz, falta solamente añadir las garantías esenciales que tenemos derecho a reclamar para que la paz en Marruecos no sea tan sólo una tregua perjudicial.

"Al conceder al Rif el sostenimiento de una milicia, hemos de reservarnos el control de sus efectivos y de su armamento. Al mismo tiempo nos es imposible dejar a un país que se ha convertido en un verdadero arsenal, sus cañones, sus ametralladoras, sus granadas y sus fusiles.

"Es evidente que el desarme obligatorio de estas tribus guerreras no será la parte menos delicada de las negociaciones. Hay otro problema, cuya delicadeza no tardarán en apreciar los negociadores de la paz: España y Francia, al conceder al Rif su autonomía administrativa no podrán dejarle libertad absoluta para elegir sus jefes, pues una larga experiencia demuestra que no es posible abdicar todo derecho en lo que se refiere a esas designaciones.

"No es ya dudoso que una elemental prudencia aconsejará a nuestros delegados al negociar con Abd el Krim—a cambio de una honrosa compensación—el alejamiento del jefe rebelde de los lugares que su rebeldía ha ensangrentado.

"Hay además otra garantía que hemos de tomar y que es preliminar: la que nos asegure que la conferencia no ha de ser para nosotros un engaño. Con este objeto y a partir del domingo, los delegados franceses, de acuerdo con el señor López Oliván, han estudiado las condiciones en las cuales podrá ser aceptada la suspensión inmediata de hostilidades que solicitan los rebeldes.

"El general Bouchet ha sido autorizado para tomar todas las medidas precisas para la seguridad de nuestras posiciones y la eventualidad de una ofensiva, y los rifeños han sido advrtidos de que nada, de momento, puede detener los preparativos de una ofensiva, que en caso de fracasar los "pourparlers" iniciados se desarrollará a la hora exacta fijada de antemano.

"Francia y España demuestran así que a pesar de sus deseos de paz no se prestarán nunca a una comedia que permitiría al adversario tomar alientos; y que tiene el propósito de, una vez terminado el plazo, muy breve—hasta los primeros días de mayo—, aprovechar las semanas en que el clima marroquí permite la realización de operaciones militares de importancia."

DESPLEGANDO LA BANDERA ESPAÑOLA LORIGA Y GALLARZA EMPRENDIERON EL VUELO DESDE MACAO A APARRI

Salieron de Hong-Kong a las ocho y media de la mañana para cubrir la distancia de mil ciento veinte kilómetros que hay hasta Manila siendo ésta la etapa más azarosa

EL GOBIERNO ESPAÑOL LES ORDENO SALIR JUNTOS

Varios aeroplanos civiles y militares darán escolta a los dos aviadores a su llegada a Manila y un destroyer americano vigila la ruta desde la salida de aquéllos de Macao

MACAO, mayo 11, martes.—(UP) A las 7 y 25 de esta mañana han remontado el vuelo para cumplir la última etapa de su viaje, los aviadores españoles Gallarza y Loriga en el aeroplano número 30 de este último.

Se dirigen a Manila, pero antes se detendrán en Aparri donde los esperan aviadores norteamericanos para darles escolta de honor hasta la capital filipina. Aparri apenas dista de Manila por la ruta aérea.

SALEN DE HONG KONG PARA APARRI

HONG KONG, mayo 11.—(AP)—Desplegando los colores nacionales de España, el aeroplano de los intrépidos aviadores capitanes Gallarza y Loriga remontaron vuelo aquí hoy a las 8:30 de la mañana, para cubrir la distancia de 1120 kilómetros que separan Hong Kong de Aparri, en el Archipiélago de Filipinas, y rendir de este modo la más azarosa de las jornadas en el vuelo Madrid-Manila.

LAS INSTRUCCIONES DEL GUBIERNO ESPAÑOL

MADRID, mayo 10.—(AP) — El Gobierno ha comunicado instrucciones a los capitanes aviadores Loriga y Gallarza, para que remonten el vuelo a Manila juntos en el aparato de este último.

Los mecánicos de ambos, Pérez y Arozamena, irán embarcados desde Macao a la capital de Filipinas, llevándose el aeroplano de Loriga.

UN DESTROYER NORTEAMERICANO PATRULLARA LA RUTA MARITIMA DE LOS AVIADORES ESPAÑOLES

MANILA, mayo 10.—(UP) — La población entera está preparada para recibir a los aviadores españoles. y varios aeroplanos, tanto civiles como militares, se hallan listos para darles escolta hasta su llegada a esta capital.

Se ha ordenado asímismo que un destroyer de la armada norteamericana en aguas de la China, vigile la ruta de los aviadores desde que éstos salgan de Macao. Los aviadores capitanes Kauchaand y teniente O'Connor se trasladarán en aeroplano hasta Aparri y una escuadrilla de ocho aeroplanos más se halla dispuesta para acompañar a los españolñes.

Cuando lleguen a Manila, Loriga y Gallarza aterrizarán en el aerodromo de Camp Michols.

ENORME DAÑO CAUSADO EN ESPAÑA POR LA HUELGA DE INGLATERRA

MADRID, mayo 10. (Prensa Aliada).—La huelga general británica produce enorme daño a la exportación española. Gran Bretaña compra anualmente a España por valor de 110 millones de pesos por término medio, y de ese total habrá que descontar por lo menos una cuarta parte, 27 millones y medio de pesos, que el país español dejará de vender a los importadores ingleses por el tiempo que se calcula que éstos rebajarán la importancia de sus pedidos no solo durante la huelga sino a consecuencia del reajuste necesario de las condiciones económicas que ha de seguir al período del conflicto.

Los principales artículos de la exportación española a Gran Bretaña son:

Avellanas, por valor de 240.000 libras esterlinas anuales por término medio; pasas, por 470.000 libras esterlinas; vino en cascos y en botellas, por 772.000, coñac, por 1300; uvas por 1.142.000; plátanos por 1.930.000; naranjas, por 5.233.000; cebollas, por 1.155.000; tomates por 1686.000; otras frutas frescas, por 1630.000; frutas en conserva y en pulpa 199,000; sardinas, 5,000 libras esterlinas.

Aguas minerales y de mesa, 1632 libras esterlinas; aceite de oliva, 241.000; productos químicos, 12.000; cremor de tártaro, 57,600; baritas, 15 000; esparto, 310.000; mineral de hierro 2.820.000; mineral de cobre, 1065.000; plomo 1.100.000 libras esterlinas.

NUEVO GOBERNADOR CIVIL EN TOLEDO

MADRID, mayo 10. (A. P.)—Ha dimitido su cargo el gobernador civil de Toledo, don Joaquín Castaño.

Se ha nombrado para sustituirle al Marqués de la Vega Retortillo.

LA RED GENERAL DE DISTRIBUCION DE ENERGIA ELECTRICA

MADRID, mayo 10 (Prensa Aliada).—Con el regreso de Milán del ministro del Trabajo señor Aunós, ha interesado éste del Gobierno Español que se active su trabajo para el establecimiento de una red general económica de distribución de energía eléctrica. El señor Aunós ha visto el resultado que este sistema da en Italia por el desarrollo de la riqueza nacional y quiere implantarlo aquí lo más pronto posible.

El proyecto en su totalidad tiene un gran interés para la economía nacional. Se basa en la alta conveniencia que supone esa red de energía eléctrica, y de cuya posibilidad no cabe dudar, por haber en nuestro país líneas de transporte de energía de 330 kilómetros, longitud que no es necesario pasar para llegar desde los diferentes centros de producción hidroeléctrica hasta cualquier punto de nuestra nación.

La red facilitará extraordinariamente el desarrollo de la industria hidroeléctrica, ya que con su establecimiento cabe llevar al máximum la utilización de aprovechamientos hidráulicos que podrían construirse y llegarse al mínimum de capital por unidad de potencia creada. Además se consigue en el aspecto económico nacional la unificación obligada de tensiones, lo que unificaría los tipos de material con ventaja económica en su adquisición y facilidad de intercambio.

La red periférica tendrá sus vértices en Barcelona, Bilbao, Oviedo, Duero, Tajo, Ríotinto, Sevilla, Granada y Valencia, cerrando en Barcelona, en las proximidades de Igualada. El polígono así formado pasará por las proximidades de las zonas de mayor disponibilidad hidroeléctrica, como son la del Pirineo, Santander, Oviedo—centro carbonífero—, León, cerca El Sil—gran zona hidroeléctrica—; Duero y Tajo, donde las disponibilidades son de gran importancia; Ríotinto—centro de consumo—, Sevilla y Granada, a donde pueden concurrir las potencias hidroeléctrica de Sierra Nevada, Valencia, tercer centro por su importancia de producción hidroeléctrica, y Barcelona, centro principal de consumo.

La longitud total de las líneas es de 2.350 kilómetros.

El presupuesto de coste, calculado después de un profundo estudio técnico, es de 130 millones de pesetas.

Este es, someramente expuesto, el proyecto global.

Es indudable que los manantiales de energía se hallan distribuídos por nuestro país en proporciones que no responden a una gran uniformidad, y mucho menos a una proporcionalidad con las necesidades industriales de las zonas donde aquellos manantiales radican. Las cuencas carboníferas, agrupadas en unos sectores de la nación, y la variabilidad de la energía hidráulica en nuestros ríos, son suficientes en cantidad para responder a las necesidades del consumo; pero es preciso hacer posible un desplazamiento de la energía desde los sitios donde nos la ofrece con abundancia la Naturaleza hasta aquéllos en que su aprovechamiento se reclame.

El sobranto de energía de algunas zonas puede ser llevado a otras, y podrán aprovecharse aquellos carbones inferiores que hoy no se utilizan, y que, en realidad, son una riqueza desperdiciada.

Lo más interesante es que esta red servirá para la electrificación de los ferrocarriles y para el riego de zonas altas, mediante la elevación de aguas por la energía eléctrica.

NOTAS DE ESPAÑA

LA EXPORTACION DE BARCELONA A LA ARGENTINA EN 1925

La exportación por el puerto de Barcelona a la Argentina en el año próximo pasado, alcanzó 37.423,975 pesetas, contra 42.424,625 pesetas en 1924, correspondiendo 8.731,941 pesetas a los tejidos de algodón, contra 6.895,180 en el año anterior; 6 millones 358,901 pesetas al aceite de oliva, contra 10.414,879; 4.051,826 pesetas a los tejidos de lana, contra 4.088,645; 2.182,252 pesetas a las almendras, avellanas, piñones y añis; 1.529,378 pesetas a la perfumería; 1.363,708 pesetas al corcho bruto y labrado; 1.065,054 pesetas al vino común blanco y tinto; 851,519 pesetas a los productos farmacéuticos; 846,876 pesetas a los libros impresos; 778,132 pesetas a los tejidos de lana y algodón; 634,547 pesetas a los de punto de algodón; 593,733 pesetas a los de lana y seda; 561,676 pesetas al algodón hilado; 555,569 a las cintas y trenzas de algodón; 362,582 pesetas al aguardiente anisado; 320,276 pesetas al papel de fumar; 315,367 pesetas a maquinaria; 380,725 pesetas al azafrán; 289,355 pesetas al agua mineral; 263,325 pesetas a ajos, etc.

LA COMPAÑIA TELEFONICA NACIONAL DE ESPAÑA

La Compañía Telefónica Nacional de España tiene en circulación y totalmente desembolsado, un capital de ciento cincuenta millones de pesetas y posee actualmente el 95 por ciento de todas las líneas telefónicas interurbanas de España, ha colocado durante el año que acaba de pasar, según la Memoria recientemente aprobada, 11,206 aparatos, lo que representa el 12.2 por ciento de los que existen en total, que llegaba en 31 de diciembre de 1925 a 102,943. La Compañía ha construído además, 1,346 kilómetros de nueva línea de postes y se han colgado 11,774 kilómetros de hilo de cobre y 160 kilómetros de cable aéreo, habiéndose comenzado las canalizaciones subterráneas de Madrid y Santander. Se han colocado en las líneas de larga distancia diez repetidores y se ha hecho la instalación de equipos de corriente portadora, empleando la alta frecuencia entre Madrid-Córdoba y Madrid-Burgos, que permiten celebrar por los mismos hilos cuatro comunicaciones simultáneas sin interferencias. Entre las más importantes líneas de larga distancia, construídas durante el año 1925 figuran la de Madrid-Valencia y la de Córdoba-Algeciras. La Compañía Telefónica Nacional de España ha pagado al Tesorero en el ejercicio pasado 5.737,317.78 pesetas.

LAS NUEVAS CONSTRUCCIONES NAVALES

Según un decreto-ley se autoriza al Ministro de Marina para que con-Cervera" con todos sus pertrechos y municiones, fijando el coste máximo de aquella unidad naval en sesenta y un millones de pesetas. Asimismo se le autoriza para contratar con la misma Sociedad la construcción en Cartagena de tres contratorpederos cabezas de flotilla, idénticos al "Churruca" con todos sus pertrechos y municiones, fijando el coste global para los tres en 49.380,000 pesetas. Las construcciones mencionadas se llevarán a cabo en un período de cuatro años, y su coste total, de 110.380,000 pesetas, se incluirá por anualidades en los Presupuestos de Marina de 1926-27 a 1929-30.

trate con la Sociedad Española de Construcción Naval, la construcción en El Ferrol de un crucero del tipo "Príncipe Alfonso" y "Almirante

CON LAS OPERACIONES ESPAÑOLAS DEL SABADO Y DOMINGO, HAN SIDO CORTADOS LOS CAMINOS DEL RIFF

Los moros, obligados a retroceder el sábado por las tropas de España, se fortificaron en Iberlorke, haciendo fuego con un cañón y un mortero, que se ocuparon después de desalojarlos

HA SIDO TOTALMENTE OCUPADA LA ZONA DE MORABO

Según el periódico del lunes, órgano del Gobierno, éste no se propone perseguir a Abd-El-Krim hasta matarlo sino que será bloqueado con las mismas tribus que le siguen

MADRID, mayo 10. (U. P.)—Un comunicado oficial llegado esta tarde da cuenta de que hoy continuaron las operaciones militares para reforzar las posiciones conquistadas al enemigo, el cual se fortificó en Iberlorke, cerca de Guis, haciendo fuego sobre los ejércitos europeos con dos cañones y un mortero. Pero esta defensa quedó anulada mediante un brioso ataque de las fuerzas españolas, las cuales desalojaron a los rifeños, apoderándose de los dos cañones y el mortero y haciendo retroceder al enemigo, que dejó cuarenta muertos armados en el campo.

EL ESTADO DEL TIEMPO EN ESPAÑA

MADRID, mayo 10. (A. P.)—El tiempo va mejorando de un modo notable. Han caído aguaceros torrenciales en algunas provincias. La temperatura ha sido de 23 grados en León, Zamora y Valladolid; y de 17 mínima y 29.6 máxima, en Madrid.

LOS LECTORES DE LA BIBLIOTECA NACIONAL DE MADRID

MADRID, mayo 10 (Prensa Aliada).—Los datos publicados de la estadística de lectura de la Biblioteca Nacional de Madrid en el año 1925 dan el siguiente resultado:

Número de lectores, 243,403; ídem de volúmenes servidos, 250,908; obras no servidas, por no constar en dicho centro, 5,293.

OCUPADA TOTALMENTE LA ZONA DE MORABO

MADRID, mayo 10. (U. P.)—El Presidente del Consejo de Ministros, Marqués de Estella, dió a conocer hoy, a su regreso de Toledo, donde pasó el día de ayer domingo, un despacho de Melilla que comunica que se ha completado la ocupación de los objetivos y que continúan los preparativos para seguir el avance.

Esta noticia ha valido grandes elogios al general Sanjurjo y demás jefes que mandan las tropas de Melilla.

Añade el despacho que el cuerpo de operaciones de Axdir ha ocupado en su totalidad la zona de Morabo y que la marcha se hizo con mucha rapidez, pues se encontró muy poca resistencia por parte del enemigo.

En la zona de Melilla se ha ocupado Zoco Etlata-Azlaf y la altura que queda al Norte de este mismo punto.

SE HAN CORTADO LOS CAMINOS MAS IMPORTANTES QUE CONDUCEN AL RIFF

MADRID, mayo 10. (U. P.)—"España no está comprometida en una guerra de conquista en el Riff ni en una persecución sistemática de Abd-el-Krim para apoderarse de éste, vivo o muerto", dice hoy "El Noticiero del Lunes", órgano oficial del Gobierno español, añadiendo que el Gabinete sólo se propone reducirlo a la impotencia bloqueándolo con las mismas cábilas que hoy le ayudan.

"En efecto,—dice "El Noticiero"—aunque las operaciones estratégicas que se han recomendado después del fracaso de la conferencia de paz de Udjda tienen objetivos militares y su finalidad es la de terminar con la rebelión de Abd-el-Krim, no se ha prescindido de la actuación política y diplomática mientras que nuestras armas castigan a las cábilas que ofrecen resistencia. Por medios pacíficos se trata de atraer a favor de España las simpatías de las tribus que permanecen indecisas y en esta forma se llegará al resultado perseguido: el aislamiento de Abd-el-Krim con el menor derramamiento de sangre posible para ambas partes."

Mientras tanto, mediante las operaciones militares del sábado y el domingo se ha logrado cortar los caminos más importantes que conducen al interior del Riff y que el sitio elegido para la soldadura de los frente español y francés constituye una excelente base para operar sobre los valles de Guis y Neco.

Ante tan favorables noticias la opinión pública, que asistía desconfiada al desarrollo de las conversaciones de paz de Udjda, ha reiterado su creencia de que sólo será posible terminar la rebelión de Abd-el-Krim mediante la continuación de las operaciones militares y aconseja al resto del público que espere con calma el desarrollo de los acontecimientos, pues el Gobierno hará lo necesario para dejar resuelto el problema de Marruecos de una vez para siempre.

ASEGURADO EL DOMINIO DE LA LOMA DE MORABOS

MADRID, mayo 10. (A. P.)—El general Primo de Rivera, Presidente del Consejo de Ministros, ha declarado hoy lo siguiente a los periodistas:

"Las noticias de Marruecos son completamente satisfactorias. Las tropas logran sus objetivos y consolidan sus posiciones. Nuestras bajas se han evacuado normalmente."

Por otra parte, un telegrama del General Sanjurjo desde Axdir, dice que hoy han seguido moviéndose las columnas, maniobrando en diversos sectores hacia la loma de Morabos, cuyo dominio se ha asegurado. Las operaciones se realizan con toda normalidad.

CHINA SOLICITA CUARENTA MIL FARMACEUTICOS

NUEVA YORK, mayo 10. (Prensa Aliada). El Profesor E. N. Meuser, de la Escuela Farmacéutica de Chengtu, en la China Oriental, solicita cuarenta mil farmacéuticos para cubrir las necesidades de la población de aquella provincia a razón de un farmacéutico por cada 2,500 habitantes.

Meuser dice que esa región de China es maravillosa para el farmacéutico. El ruibarbo, la nuez vómica, el cinamono el regaliz, el gengibre y el anís, constituyen solo una pequeñísima parte de las drogas que allí se cosechan.

Añade Meuser que en catorce misiones, veinte dispensarios y numerosos hospitales militares y otras instituciones médicas solo existen dos farmacéuticos graduados.

En todos los centros de población de esta provincia, cuyos habitantes superan en número a los del Canadá y Estados Unidos, se están abriendo farmacias modernas, que son atendidas por individuos que no tienen práctica ni conocimiento de la farmacología.

TOPICO DEL DIA

SNOBISMO LINGÜISTICO

Uno de los más saneados y pingües ingresos que tiene el Ayuntamiento de Madrid es el arbitrio sobre rótulos, anuncios y muestras de establecimientos industriales y mercantiles. Ya sé que esto mismo ocurre en otros municipios, el de la Habana entre ellos. Pero el caso no es el mismo. El Ayuntamiento de Madrid ha establecido una tarifa progresiva que no sólo tiene en cuenta el tamaño de la muestra o rótulo, el lugar donde se halla y las demás circunstancias geométricas y topográficas, sino que tiene muy especialmente en consideración el idioma en que está redactado. El Estado está particularmente obligado a proteger y propagar el idioma oficial. De ahí que haya una tarifa general para los anuncios, muestras y rótulos redactados en castellano, y otra tarifa especial para los que emplean un idioma extranjero. Falta una tercera tarifa para los anuncios y rótulos disparatadamente redactados, como aquel: "sombreros para niños de paja", o aquel otro: "artículos de fantasía para señoras en plumas y abalorios", pero todo se andará. Por de pronto, el snobismo lingüístico, que se exhibe en rótulos y letreros, goza del trato de "nación menos favorecida".

Yo recuerdo el caso aquel de un establecimiento en cuyo escaparate lucía, en letras tamañas, el consabido: "ici on parle francais". Llegó uno que quiso hacer la prueba, y a sus reiteradas preguntas, hechas en la más clara y pura lengua de Corneille, contestaban los de la tienda con el más inexplicable silencio. Y ante la extrañeza del cliente, que al fin hizo uso del castellano para poder entenderse, el dueño del establecimiento aclaró la cuestión.

—El letrero dice que "aquí se habla francés", y no miente, porque puede hablarlo quien quiera, y usted mismo acaba de hacer la prueba. Otra cosa sería si pusiéramos: "El dueño o la dependencia de la casa hablan francés". Sería una tentativa de estafa, que nunca podría llegar al grado de consumación.

La Habana está llena de rótulos en inglés. ¿Por qué? Por snobismo. En muchos establecimientos, si los sometiéramos a prueba, se repetiría la escena del "on parle francais" antes referida.

Los americanos que vienen a La Habana se muestran encantados cuando hablan castellano. Hay a veces algún ligero "qui-pro-quo", como aquel del alemán que, en lugar de llamar "simpática" a una joven, le dijo que era muy "madapolana"; pero en general, el americano es una fiera para los idiomas: los destroza todos, pero él se entiende y baila solo.

En esta época de crisis económica y financiera, brindo esta idea al Alcalde de La Habana: crear un arbitrio sobre los rótulos redactados en idioma extranjero. El idioma oficial de Cuba es el castellano, y obligación inexcusable de todas las autoridades y organismos oficiales es defenderlo y ampararlo contra la invasión extranjera. En España, el idioma oficial no corre otro riesgo que corromperse; en Cuba, el peligro es mayor, porque puede llegar a perderse totalmente. Cuba es frontera idiomática, y tiene que montar la guardia, arma al brazo, para evitar el contrabando gramatical que viene de los Estados Unidos a granel.

Yo, si fuera Alcalde—¡no caería esa breva!—ordenaría que, en todo caso, junto al rótulo redactado en lengua extranjera, hubiese otro redactado en castellano, y cargaría con mano dura, aplicando elevada contribución, contra el snobismo lingüístico, estableciendo alta tarifa para el empleo en rótulos y muestras de idiomas extranjeros. Tan sólo haría una excepción simpática y merecida; una excepción que haría sonreir satisfecho al senador Fernández Hermo: el idioma gallego, que en Cuba debiera gozar de los beneficios de la cooficialidad con el castellano.

Mas para proponer esto será mejor aguardar a que Colón sea declarado definitivamente gallego. Y para entonces, desafío yo a quien pretenda discutir el derecho a emplear oficialmente la lengua del Gran Almirante, aquella misma con que, al divisar la primera costa americana, contestó al marinero que gritó:

—¡Tierra!

—¡E mais sí!

CALCAS.

La actualidad gráfica en España

Acto de armar caballero de la Orden de Calatrava a don Gonzalo María Sanchiz, verificado en la iglesia de las Calatravas

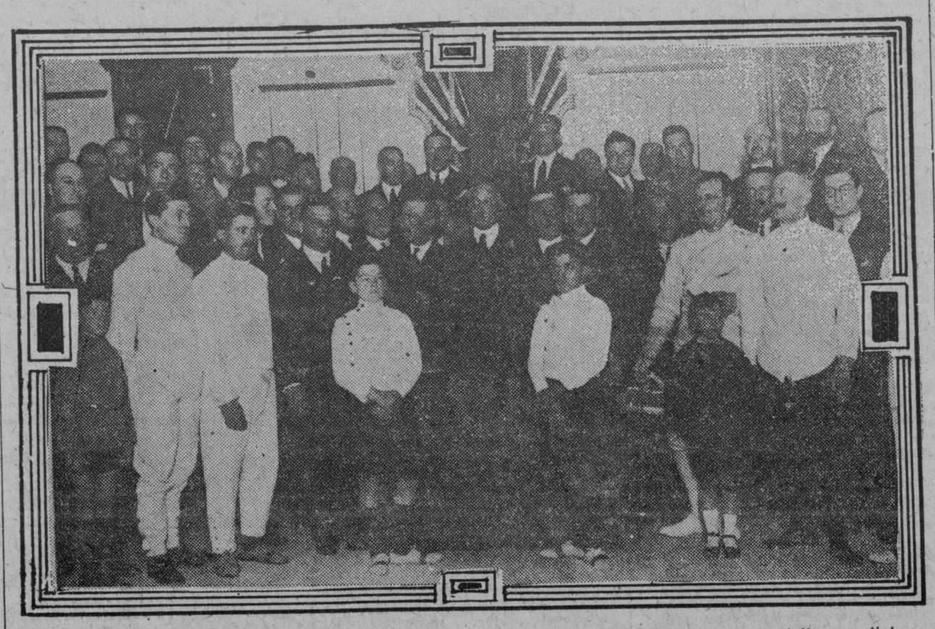

Fiesta de esgrima en la Sala de Armas del Casino Militar de Madrid.—Reparto de medallas y diplomas a los ganadores del torneo del año de 1925, organizado por la Asociación de Esgrimidores Madrileños
(Servicio gráfico especial del DIARIO DE LA MARINA. — Fotografía Marín)

ENTREMES

LA NUEVA RETORICA

Leyó el poeta don Manuel Machado un soneto en versos alejandrinos al insigne preceptista don Eduardo Benot. Al cual desconcertó la novedad, y protestó de esta suerte:

—No le dé usted vueltas, amigo mío. Esto ni es verso ni es nada. Los versos del soneto han de ser endecasílabos, y donde no, no hay tu tía.

—Pero hombre, don Eduardo, mire usted...

—Señor, qué quiere usted que mire?... Miro, miro, y por donde quiera que lo mire esto no es soneto.

Y el poeta replicó:

—Soneto no, don Eduardo, pero "sonites" sí.

—Y qué es eso de "sonites"?

—"Sonites" es una clase de soneto que yo encontré en una retórica modernísima.

—Ah, vamos, vamos, entonces está bien!

ETIQUETA

En su viaje desde Viena a España, cuando se dirigía a Madrid para casarse con el rey Felipe IV, llegó la princesa María Ana de Austria, hija del emperador Fernando III, a una ciudad tributaria de su futuro esposo.

Se hacían en esta ciudad unas magníficas medias de seda, y los comisionados de la misma le ofrecieron a la joven princesa varias docenas de diferentes colores.

El mayordomo era demasiado rígido; cogió el presente y se le devolvió a los comisionados.

—Habéis de saber—les advirtió—que las reinas de España no tienen piernas.

Con ello quería decir sencillamente que estaban tan elevadas por su rango, que no se las podía comparar con las demás mujeres. Pero la princesa que lo oyó se echó a llorar:

—Dios mío, qué os sucede?—le preguntó el mayordomo.

—Que si yo supiera—le respondió—que si yo supiera que en Madrid me iban a cortar las piernas, nunca hubiera salido de mi casa!

La cara del famoso Conde de Torene era abotargada y ancha, verdaderamente enorme; como si el conde estuviera siempre mal, y su cara con hinchazón indemeñable.

Y en una ocasión fué el conde a Sevilla, y acompañado de un ilustre caballero de la urbe recorrió en coche sus alrededores. Al regreso pasaron por delante de la fábrica de tabacos, en el momento en que salían las cigarreras.

—Hombre, y éstas quiénes son?—preguntó el conde.

—Las cigarreras, señor.

—Muy bonito espectáculo, muy bonito. Haga usted que detengan el coche un momento, que quiero verlo con calma.

Y detuvieron el coche, y el señor conde pegó su cara al cristal para extasiarse en la contemplación del cuadro cigarreril. Y en esto se acercó una cigarrera, se puso a su vez a contemplar la cara del señor conde con toda detención, abrió de pronto la portezuela, hizo un gesto de pasmo y dijo así:

—Ave María Purísima! Zi yo creía que er cristá era d'aumento...!

UNA FRASE

Decía Voltaire del abogado general Hemer Joli de Fleury:

—No hay hombre que engañe más. Le preguntaron por qué.

—Por qué? Porque engaña ya en su nombre y apellido. Cuando se le lee, no es "Homere", cuando se ve, no es "joli", y cuando habla no es "fleuri".

OTRA FRASE

Era el abate Arnaud admirador apasionado de Gluck. Se hablaba en una tertulia de este famoso compositor, y dijo un aficionado:

—De modo que al fin, ha caído la música de "Alcoste".

Arnaud le rectificó:

—Sí señor, ha caído del cielo.

EL COMIENZO DE LA FABULA

Se metió entre bastidores un famoso autor dramático español, agudamente satírico. Se le acercó una artista de reputación un tanto dudosa, se le quedó contemplando, y le dijo de este modo:

—Tu cabeza es hermosa.

pero sin seso.

Y le respondió el autor:

—Sí, sí, es evidente, ya lo sé. Pero se olvida usted del principio de la fábula, que comienza así:

—Dijo la zorra al busto

después de olerlo...

E.

M.E.C.D. 2016