SECCION 1ª

EL TIEMPO
LA NOTA DEL OBSERVATORIO
VEASE EN LA PAGINA 3

DIARIO DE LA MARINA

EDICION DE LA MAÑANA
INFORMACION CABLEGRAFICA MUNDIAL POR NUESTROS HILOS DIRECTOS

SECCION 1ª

AÑO XCIV.—NUM. 116. El periódico más antiguo de Cuba

LA HABANA, LUNES 26 DE ABRIL DE 1926.—SANTOS CLETO Y MARCELINO.

Acogido a la franquicia postal 28 PAGINAS—5 CENTAVOS

UN PLAZO DE 24 HORAS FIJARA LA HERMANDAD FERROVIARIA PARA LA HUELGA EN EL FERROCARRIL DE HERSEY

Han pedido a la Federación Americana del Trabajo el boycott ofrecido, a los productos Hershey

DESCONTENTO GENERAL

Serán apoyados económicamente los empleados de este ferrocarril por todas las demás delegaciones

HABLA EL PRESIDENTE

Cree que su transigencia es aprovechada por la compañía para acabar con la Hermandad

A las once de la noche de ayer regresaron de Santa Cruz del Norte, el Presidente y Vice de la Dirección Central de la Hermandad Ferroviaria de Cuba, quienes fueron a resolver la situación creada en el Ferrocarril de Hershey, con motivo de la separación del Presidente y Secretario de esta Delegación, en virtud del movimiento de huelga, que iba a ser iniciado en apoyo de los obreros del Ferrocarril de Cuba Company.

HONDO MALESTAR EN TODA LA LINEA

En toda la línea de Hershey existe hondo malestar debido a la separación de dos de sus más queridos compañeros, y la poca posibilidad existente de su reposición, toda vez que la Empresa, representada por el Superintendente, señor Sigarroa, es-

(Continúa en la página doce)

OPINIONES

GERMAN S. LOPEZ, REPRESENTANTE A LA CAMARA HA DICHO:

—El propósito de restringir la zafra es patriótico y demanda la mayor urgencia. De nada vale que Cuba produzca mucho azúcar, si ello sirve para arruinar a sus productores.

—Los representantes harán muy bien, acudiendo a la Cámara y aprobando la Ley Verdeja.

OCTAVIO VERDEJA NEYRA, REPRESENTANTE A LA CAMARA HA DICHO:

—Mi ley está ahí. Creo que es salvadora. Para los que conocen a fondo la cuestión azucarera, la reducción de la zafra es una medida saludable y previsora. Producir azúcar sin límite a precios de ruina, trae la ruína del País.

—Hoy lunes, estará esa ley a discusión en la Cámara. Mis compañeros, identificados con todos los graves problemas que afectan a Cuba, tienen la palabra.

CARLOS MANUEL DE LA CRUZ, REPRESENTANTE A LA CAMARA, HA DICHO:

—En las distintas soluciones que se ofrecen con motivo de la crisis por el bajo precio del azúcar, deploro la falta de un plan que atienda a los múltiples factores que de la misma se derivan.

¿Restringir la producción? No es solución—a juicio mío—para resolver la crísis. Esta zafra está en su mayor parte vendida y en poder ya del extranjero. Este se aprovechará, el país, no.

* * *

Para un porvenir muy limitado—añadió el Sr. Cruz—es posible que esa medida surta efecto. Cuba aporta al consumo mundial una cantidad considerable de azúcar. Si nuestra restricción en la producción, hace subir el precio de ese fruto por su escasez en el mercado, los otros países aumentan su producción y, entonces, esa medida sólo ha servido para mantener a costa de nuestra limitación, en corto periodo de tiempo, un buen precio.

* * *

¿Producir mucha azúcar y barata?

Ese es el ideal. Pero—continuó el Sr. Cruz—aún obteniéndolo como solución aisladamente no resuelve el problema. Ya lo dijo el Director del DIARIO; las aduanas extranjeras se encargarían de encarecer el precio al azúcar para impedir que nosotros arruinemos las industrias similares de esos lugares.

—De ahí la necesidad de formular un plan que en el orden interior favorezca la agricultura, abarate el costo de la vida y por tanto los jornales; proteja las industrias con las medidas arancelarias precisas y en lo exterior por medio de tratados abra mercados al azúcar y al tabaco y a otros frutos que podemos colocar en el extranjero.

Para llevar a cabo esta labor—dijo el Sr. Cruz—el Poder Ejecutivo tiene ya uno de los medios: los aranceles. Con ocasión de esa medida que ha de dictar puede provocar con éxito los tratados de comercio que nos permitan llevar nuestros frutos al extranjero, defender nuestros productos e industrias para que en el país no sufran la competencia y fomentar además el establecimiento de otras nuevas."

LIBERTAD PARA LA MUJER EN LA ADMINISTRACION DE SUS BIENES

Observaciones al proyecto de Código de Comercio, hechas por un estudiante de Derecho

La Comisión Nacional Codificadora, que permite hacer observaciones por todos los ciudadanos a los proyectos de Códigos, que ella estudia, recibió un extenso trabajo del joven estudiante de Derecho, señor Mario Nin y Abarca, donde en forma discreta analiza el Proyecto de Código de Comercio.

El señor Nin y Abarca, después de exponer su opinión sobre distintos artículos del proyecto de Código de Comercio, sintetiza todo su trabajo en censurar el criterio sostenido en el mismo, en relación con la libertad de la mujer, para el ejercicio del comercio, sobre todo en la parte en que señalan los derechos del hombre sobre la mujer, en caso de matrimonio, para la realización de esta función que reglamenta el citado Código.

Termina su trabajo el señor Nin, mostrando su esperanza de que la Sección Civil de la Comisión Nacional Codificadora, no dé un paso atrás y deje de consagrar los preceptos beneficiosos de la ley que permita la libre administración de sus bienes a la mujer, que tan buenos resultados ha dado evitando el caso corriente del matrimonio desigual en el cual el marido solo busca el dinero de la mujer y su estipendio en actos ajenos al bien de la familia.

ANCLA EN SEVILLA EL CRUCERO "BUENOS AIRES" DE LA ARMADA DE GUERRA DE LA REPUBLICA ARGENTINA, ABRIENDOSE PARA EL, POR PRIMERA VEZ, EL NUEVO PUENTE QUE SE CONSTRUYO EN EL CORTE DE TABLADA

FOTOGRAFIAS DIRECTAS DEL RECIBIMIENTO EN ANDALUCIA A LOS AVIADORES DEL "PLUS ULTRA"

Servicio gráfico especial del DIARIO DE LA MARINA

Publicamos hoy el tercer envío fotográfico—en relación con los vuelos de los aviadores hispanos—que nos envía nuestro redactor gráfico en Madrid, señor Marín.

Son palpitantes notas de una actualidad que llenó de asombro al mundo y que ha colmado ahora de orgullo a toda Andalucía.

La llegada a Palos,—de Franco, Alda y Rada—con el cortejo regio que fué a recibirle; y el anclamiento del crucero argentino "Buenos Aires" en las quietas y clásicas aguas del Guadalquivir. Estas fotografías tienen un detalle de novedad para todos: el del nuevo puente de Sevilla.

No queremos dejar en esta ocasión de decir que hemos dado —en los dos "raids"—Palos-Buenos Aires y Madrid-Manila—la única información gráfica directa que ha aparecido en Cuba.

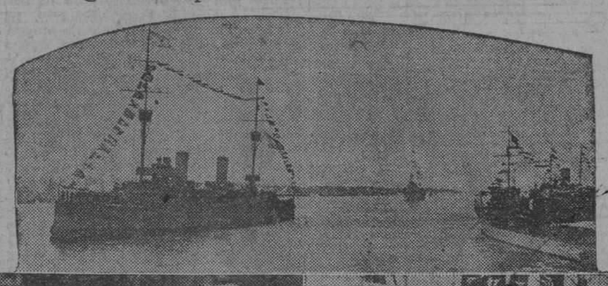

El almirante portugués Gago Coutinho, que fué el primero en intentar el vuelo sobre el Atlántico, abrazando a Franco y Ruiz de Alda a su llegada a Palos.

El crucero argentino entrando en el puerto de Palos con los tripulantes del "Plus Ultra".
Su Majestad el Rey recibiendo a Franco, Ruiz de Alda, Durán y Rada a bordo del crucero argentino.

Su Majestad el Rey saludando al Comandante Franco a su llegada al puerto de Palos.—El crucero argentino entrando en Sevilla

ESTUVIERON EN EL HOSPITAL MUNICIPAL LOS PERIODISTAS AMERICANOS DE GEORGIA

En sus autógrafos dejan prueba de la admiración que les ha causado la institución

Ayer a las doce del día visitaron el hermoso Hospital Municipal "General Freyre de Andrade", los distinguidos periodistas americanos que son huésped de honor de la Habana, pertenecientes a la "Georgia Press Assón."

El doctor Francisco Loredo, director del Hospital, acompañado del administrador del establecimiento, señor Egmidio González; del jefe de los médicos internos, doctor López Bisbal, y del jefe de despacho de la Jefatura de Sanidad Municipal, señor Antolín Cebrián, atendió a los visitantes, mostrándoles los diversos departamentos de que consta esa admirable organización benéfica de que tan orgullosa puede sentirse la población habanera.

RECORRIENDO EL HOSPITAL

Los visitantes, con avidez de conocerlo y darse cuenta de todo, recorrieron todos los departamentos del Hospital, desde las oficinas de la Jefatura hasta las Salas de Operaciones y de Enfermos.

Se les explicó cómo el establecimiento estaba dedicado exclusivamente al servicio gratuito de enfermos pobres en consultas, operaciones, atención en las distintas Salas y especialidades médicas en sus aspectos más importantes. Se les mostró el local destinado a la atención de lesionados o servicios de emergencia, que en los casos de gravedad eran trasladados en el acto a las Salas respectivas.

La Biblioteca, el Laboratorio, Gabinete de Rayos X, Gabinetes Dentales, Salón de Conferencias, etc., todo fué visitado y observado con especial detenimiento.

AUTOGRAFOS

Al terminar la visita, los más connotados de los excursionistas escribieron estos autógrafos, en inglés, en el Album del Hospital:

Ernest Campbell, presidente de la "Georgia Press Ass.":

"Este Hospital es el más maravilloso y completo que yo he visitado en mi vida. Es un testimonio del sentimiento humanitario del gran pueblo de Cuba."

R. Milekin, exalcalde de Jesup, Georgia, y redactor del "The Jesup Centinely":

(Continúa en la página doce)

CONFERENCIA DEL DOCTOR MARTINEZ CAÑAS EN EL "CALIXTO GARCIA"

Su valioso trabajo sobre ciertas enfermedades del corazón fué calurosamente aplaudido

Comenzó a las diez y veinte de la mañana. En el salón de actos del Hospital Calixto García, asistiendo altas personalidades científicas.

Presidió el señor decano de la Facultad de Medicina, doctor Ortega, quien estaba acompañado por el presidente de la Asociación de Estudiantes de Medicina, señor Romani.

Figuraban también en la presidencia los compañeros de Directiva.

"LES MYOCARDIES DE LAUBRY"

Inició su disertación el doctor Martínez Cañas, explicando la razón de haber empleado para intitular su trabajo el subepígrafe "Les myocardies de Laubry", a despecho de su adversión a cultivar en sus labores científicas el "cubismo" del arte contemporáneo al que aludió en una deliciosa e irónica paráfrasis, antes de tratar de las insuficiencias cardíacas.

CASOS PATOLOGICOS SINGULARISIMOS

Estableció, a seguido, el concepto de la disfunción sin lesión anatómica, comentando el caso presentado por Ameuille ante la Sociedad Mé-

(Continúa en la página doce)

AUN SE DESCONOCE LA ENFERMEDAD QUE PADECE EL MENOR RAMON PANDO, QUE ESTA EN EL HOSPITAL LAS ANIMAS

Desde el viernes se halla en ese centro benéfico, creyendo esté atacado de hidrofobia

NUEVOS SINTOMAS, ANOCHE

La aparición de éstos fué causa de que se reuniese la comisión de enfermedades infecciosas

DIAGNOSTICO DIFERIDO

Hasta hoy no dirá la citada Comisión si es hidrofobia la enfermedad del citado menor

Anoche, a las diez y media, se reunió en el Hospital Las Animas, la Comisión de Enfermedades Infecciosas, compuesta por los doctores López del Valle, Díaz Albertini, Hugo Roberts, Juan J. Midnagaray, Andrés Pérez Chaumont, y Gustavo Pérez Abreu, con el fin de examinar de nuevo al menor Ramón Sánchez Pando, de nueve años de edad y vecino de la calle Fomento 27, "A", en Jesús del Monte, el cual había ingresado allí el viernes último por creerse que padecía de hidrofobia.

El examen de anoche obedeció a habérsele presentado nuevos síntomas al menor Pando, pero la Comisión acordó, por segunda vez, diferir el diagnóstico hasta hoy, siendo hasta tanto continuamente observado por los médicos del Hospital.

Aunque los exámenes bacteriológicos son nulos en estos casos, se vienen llevando a efecto una serie de investigaciones con el fin de llegar a conocer definitivamente el mal que padece el menor. Creen algunos de los componentes de la Comisión de Enfermedades Infecciosas, que muy bien padezca otra enfermedad y no la hidrofobia.

EN AUDAZ NADADOR ESTUVO A PUNTO DE AHOGARSE FRENTE A GERVASIO

Trataba de establecer un record de natación, habiendo salido de la playa de Marianao

Con el objeto de establecer un record de natación, se lanzó ayer desde la boya del Yacht Club, el joven electricista Andrés Orozco Gracia, natural de la Habana y vecino de Espada 43.

Un grupo de personas seguía en sus afanes a Orozco, tripulando varias embarcaciones menores que bogaban cerca del nadador, a fin de prestarle los auxilios correspondien- en caso de ser atacado por algún pez o porque surriera cualquier accidente.

Cuando Orozco ya había librado la respetable distancia desde la playa de Marianao hasta estar frente a la calle de Gervasio, fué acometido por un enfriamiento, perdiendo las fuerzas y teniendo que ser sacado por José A. Quintero, siendo conducido al primer centro de socorro, donde lo asistieron de síntomas graves de asfixia por sumersión.

DE PASO PARA CHILE CRUZO POR NUESTRO PUERTO UNA ILUSTRE PERSONALIDAD

Es familiar de la señora Blanca Errazuris, que dió muerte a su marido, litigando por su hijo

De tránsito para su país, y después de haber permanecido una larga temporada en Europa, viaja en el vapor inglés Oropesa, el señor Ladislao Arrazuris, que fué candidato a la Presidencia de la República de Chile, por el partido conservador.

Muy discreto se mostró el señor

(Continúa en la página doce)

AYER DOMINGO, CONTINUABA ENFERMO EL SEÑOR PRESIDENTE

Por noticias adquiridas ayer en Palacio, supimos que el señor Presidente de la República continuaba enfermo y con alguna fiebre, por lo cual, no salió de sus habitaciones particulares.

Deseamos vivamente su pronto y total restablecimiento.

"PATO MACHO" SE NEGABA A SALIR PARA JARUCO, CUSTODIADO POR EL EJERCITO TEMEROSO DE QUE LO MATARAN

Manifestó el tristemente célebre bandolero que temía por su vida y pidió que lo custodiasen fuerzas de la policía nacional. — Llegó a Jaruco a la 1,10, sin novedad

Eusebio Gutiérrez Brito o García, más conocido por Pato Macho, bandolero, y autor de la muerte del cabo del Ejército Ernesto Albo, detenido anteanoche por la Policía Nacional, fué conducido ayer de mañana desde las oficinas de la Sección de Expertos hasta el local que ocupa el Juzgado de Guardia Diurna sito en Prado 15, en una ambulancia del Cuerpo de la Policía Nacional, acompañado del Teniente Calvo y de los expertos Gutiérrez, Méndez, Balmaseda, sargento Graña y otros.

DECLARACION ANTE EL LDO. GARCIA SOLA

Ante el Lic. García Sola, juez de guardia, y del Secretario Judicial, señor Jesús Oliva y del oficial señor José Antonio Eloy, declararon los Expertos, ratificando todo lo expuesto en el acta levantada en aquellas oficinas la noche anterior. Asimismo ratificó su primera declaración, el acusado "Pato Macho" declaración que ya conocen nuestros lectores.

EL ABOGADO DEFENSOR

Encontrándose en el local del Juzgado, el abogado, Lic. Ricardo Ilia Vilaró hizo entrega al juez de una denuncia formulada por Eusebio Gutiérrez (a) Pato Macho. Dice este que encontrándose en el calabozo de la Sección de Expertos la noche anterior, su hermano político José Muñiz Bauta le dijo que el Teniente del Ejército Pilar Jorge Rivero, había manifestado que "Ojalá me comisionen para conducirte a Jaruco, que ya daré cuenta de tí", por lo que, teniendo en cuenta que "se me atribuye—dice Pato Macho—la muerte del Cabo Ernesto Albo, vengo a pedir de este Juzgado garantías para mi vida", deseando ser condu-

(Continúa en la página doce)

HOMENAJE A LAS AUTORIDADES MUNICIPALES DE REGLA POR LOS PENADOS DEL PRESIDIO NACIONAL

Con motivo de haber acordado el consistorio de Regla una felicitación al jefe del presidio, capitán Castell, los presos mostraron su agradecimiento por el trato que ahora reciben

Como previamente anunciamos, ayer se celebró en el Presidio Nacional el homenaje que ofrecían los penados allí recluídos al Alcalde Municipal, presidente del Ayuntamiento y concejales del término de Regla, por el acertado acuerdo adoptado por aquel Consistorio de felicitar al capitán Castell, jefe del Presidio, por la magnífica obra que viene realizando al frente de aquel establecimiento penal.

UNA COMEDIA DE GALARRAGA

El homenaje consistió en un acto cultural, donde se hizo música y se representó la comedia del inspirado poeta cubano Gustavo Sánchez Galarraga, titulada "El Grillete".

El Ayuntamiento de Regla, conociendo la actividad desplegada por el capitán Castell, desde que se hizo cargo de la Jefatura del Presidio Nacional, donde ha introducido grandes mejoras, haciendo que aquel penal sea una escuela reformatoria de delincuentes, en vez de un antro donde la corrupción y el vicio eran estimulados, quiso unir su felicitación a las muchas que ya recibiera y tomó el acuerdo de enviarle un voto de felicitación.

Los penados, quienes agradecen las comodidades que se les facilitan en el Presidio, de acuerdo con la penalidad que sufren y con lo estipulado en el Reglamento, donde le proporcionan sus ratos de expansión, organizaron un acto, como homenaje a las autoridades municipales de Regla, por el acuerdo adoptado.

A la hora señalada en el salón de actos del Presidio se reunió una nutrida concurrencia, integrada por distinguidas familias del vecino pueblo de Regla, así como de esta ciudad.

En el puesto preferente del salón fueron instalados el Alcalde de Regla, doctor Antonio Bosch; el presidente del Ayuntamiento y todos los concejales del mismo. También se encontraba presente el brigadier José Semidey, jefe de la Sección de

(Continúa en la página doce)

EL OTRO PEREZ CUBANO QUE VOLO COMO EL INFORTUNADO MATIAS PEREZ

LA TERRIBLE AVENTURA DE UN JOVEN COMPATRIOTA QUE EN EL AÑO 1896 SACRIFICO SU VIDA EN PRUEBA DE AMOR A UNA BELLA AERONAUTA.

Ya decía todo el mundo que este valiente Capitán Estévez había volado como Matías Pérez...

Por cierto que todos lo decían y nadie sabía cómo había volado Matías Pérez, ni quién era, ni dónde había volado. Sabían nada más que volar como Matías Pérez equivalía a remontarse en un aparato volador para no volver a dar señales de vida, haciendo ni más ni menos igual que esos ciudadanos que después de encumbrarse, nadie les vuelve a ver el pelo.

Los viejos no le daban al repórter, puesto en averiguaciones, detalles mucho más precisos.

—¡Ah, sí! ¡Matías Pérez! Fué uno que voló hace muchos años, allá por el 44 o el 45, antes de la guerra grande. Se elevó en un globo en la Habana, el viento lo fué empujando hacia Matanzas, se le vió a la caída de la tarde sobre la ciudad yumurina, en dirección al Noroeste, luego se lo tragaron las nubes y... ¡la del humo! Por ahí anduvo vendiéndose "La verdadera historia de Matías Pérez", pero es difícil, por el tiempo transcurrido, que haya un solo ejemplar en las librerías.

En efecto, ni en los rastros de libros se encuentra a la venta la historia de este personaje, tan recordado en estos días por la que se creyó desaparición definitiva del aviador español Estévez en los arenales del desierto de la Siria.

Pero a cambio de esa historia, que acaso les cuente otro día—la próxima vez que vuelva a perderse un aviador—el repórter va a hacer el relato de otra terrible aventura, exactamente igual a la del célebre aeronauta Pérez, en cuanto al desenlace, pero con antecedentes sin duda más dramáticos.

El otro Pérez que voló para no volver.

Por rara coincidencia, este otro cubano (se dice que Matías lo era) que un día se remontó en globo y en una noche desapareció de la tie-

(Continúa en la página doce)

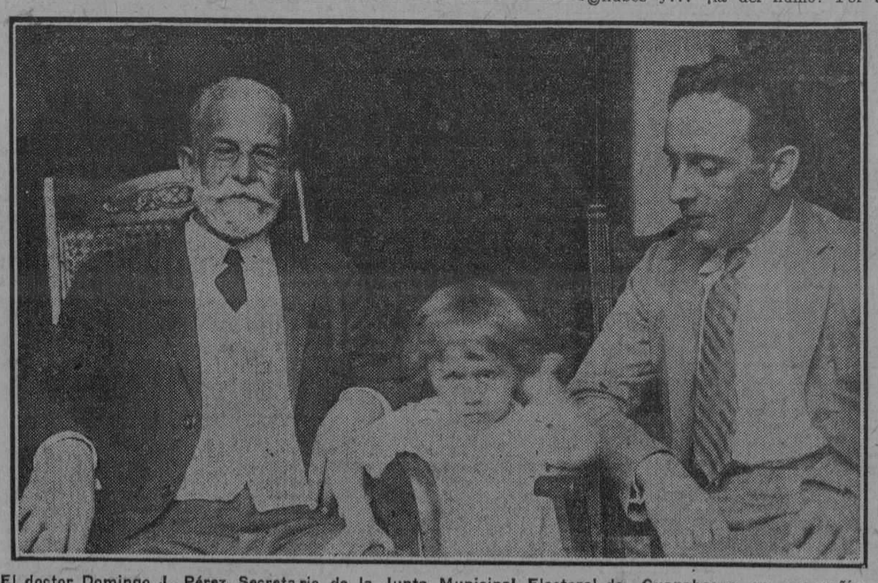

El doctor Domingo J. Pérez, Secretario de la Junta Municipal Electoral de Guanabacoa, en compañía de nuestro redactor Fernández de Castro, a quien contó la historia del segundo Matías Pérez cubano.

UN JOVEN MATA A SU HERMANO A PUÑALADAS, POR ASUNTO DE DINERO

Una pequeña diferencia en un giro que le había mandado hacer a España, originó entre ambos hermanos una discusión que degeneró en reyerta, la que terminó de modo trágico

Ayer noche, en el interior de la casa de préstamos "La Pulsera de Oro", situada en Neptuno, 217, dos hermanos sostuvieron, por cuestiones de dinero, una discusión y, en el calor de ella, el mayor dió de bofetadas al otro quien, ciego, con una cuchillita de cortarse las uñas, acometió a su hermano, causándole varias heridas, entre ellas, una que le produjo la muerte poco después en el Hospital Municipal.

Las heridas

El vigilante 2317 de la Séptima Estación, J. Acosta, condujo a Emergencias a Avelino Permuy Malde, es-

(Continúa en la página doce)

UNA NIÑA DE CATORCE MESES MURIO ENVENENADA AL INGERIR UNA MEDICINA

Cuando nació la niña, había tomado esa medicina su madre a la que se la había dado la comadrona, y ayer otra hijita de tres años, le dió a beber a su hermanita el fatal brevaje

En gravísimo estado fué conducida al primer centro de socorro una niñita de catorce meses de nacida, nombrada Olga María Gómez y Fernández, natural de la Habana y vecina de Avenida de la República número 92.

El doctor Capote, facultativo de guardia, colocó a la niña Olga sobre la mesa de operaciones y cuando se preparaba para aplicarle los auxilios de la ciencia, falleció presa de grandes convulsiones. El doctor Capote certificó presentaba síntomas de intoxicación por la ingestión de una sustancia desconocida.

SE CONSTITUYE LA POLICIA

Avisado el oficial de guardia en la tercera estación de policía, momentos después se constituyó en el centro de socorro el Sargento M. Estévez, quien procedió a levantar las primeras diligencias del caso.

Allí, junto al cadáver de la pequeñita Olga se hallaba la autora de sus días, la señora Pilar Fernández y Nogueira, mayor de edad y natural de esta capital.

En medio de sollozos y apenas coordinando las ideas, explicó a la policía cómo su hija había sufrido el mal minutos antes, que le había causado una muerte tan trágica.

También estaba en el centro de

(Continúa en la página doce)

CUPON VIAJES a ESPAÑA y FRANCIA

Diez de estos cupones son cangeables por un VALE NUMERADO

La línea en blanco de este cupón será llenada con el nombre de su poseedor.
Sin este requisito no tendrán derecho alguno a reclamación las personas que envíen cupones por correo.
Los vales numerados sólo se extenderán con el nombre suscripto en el cupón.
Para la entrega de los pasajes a los favorecidos se les exigirá la debida identificación de manera que el nombre suscrito en el vale concuerde con el de la persona que lo presente.
En caso contrario quedará anulado el derecho a dichos pasajes.

(Véase al dorso)

IMPORTANTE.—Todas las cartas referentes a los Obsequios del DIARIO y las que contengan cupones para canjear, diríjanse así: DIARIO DE LA MARINA, Apartado 1010.—Departamento de Obsequios. Habana.

M.E.C.D. 2016

Juzgado de Guardia Diurna

MENOR LESIONADO DE GRAVEDAD

Por el capitán del Ejército Nacional, Carlos González Echevarría, fué conducido ayer al Hospital Municipal el menor Genaro Llamas Valdés, de la Habana, de 5 años de edad y vecino de la casa Calzada de Carlos III número 219.

Reconocido por el médico de guardia, doctor Bolívar, éste certificó presentaba una herida contusa en la región frontal, con hundimiento del hueso y conmoción cerebral, siendo su estado de gravedad.

Expuso el capitán Echevarría que se hallaba de visita en la referida casa donde reside el menor Llamas cuando éste hubo de caerse de una canal que para niños hay en el portal, causándose las lesiones que presentaba.

ASALTO Y ROBO

En la Octava Estación de Policía denunció ayer Fernando Gutiérrez y Gutiérrez, de la Habana, de 39 años de edad y vecino de la calle Pérez número 12, que transitando por la Calzada de Cristina, al llegar a la esquina de la Concha, dos individuos, uno mestizo y otro blanco, le asaltaron, despojándole de la cantidad de $7.75, así como de varios documentos, dándose a la fuga.

Ignora el denunciante quiénes sean sus asaltantes, pues no los conoce ni de vista.

VICTIMA DE LOS CARTERISTAS

José Losado Blanco, de España, de 21 años y vecino de Jesús Peregrino 84, dió cuenta al oficial de guardia en la Octava Estación de Policía que al apearse de un tranvía en el Paradero del Príncipe, notó la falta de una cartera en la que guardaba la suma de sesenta y seis pesos, ignorando quién o quiénes sean los autores.

DANDO CRANQUE

Al darle cranque a un automóvil, en la esquina de 12 y 23, Vedado, sufrió la fractura del húmero izquierdo, el chauffeur Fabián Morales Cortés de Carlos Rojas, de 20 años y vecino de Herrera 26, en Luyanó.

TRATO DE ROBAR, PERO FUE DETENIDO

Por varios ciudadanos fué detenido ayer en Cocos y Flores, Jesús del Monte, el mestizo José Antonio Sánchez, de la Habana, de 21 años de edad, chauffeur y vecino de Animas 35.

Este individuo momentos antes había tratado de cometer un robo, en unión de otro sujeto que se dió a la fuga, en la "Villa Ramona", sita en Serrano y General Lee, domicilio de Julio César Alvarez Uribe, nativo de Bogotá, Colombia y mayor de edad; pero al ser visto por varios vecinos, trató de fugar como su compañero, siendo al fin detenido.

A las voces de ¡ataja! del público, acudió el vigilante 1821, F. Hernández, de la 13ª Estación de Policía, haciéndose cargo del acusado.

Este fué instruído de cargos y remitido al Vivac.

ROBO

Agustín Rodríguez Iglesias, de España, de 24 años, Manuel Vega Collado, de 22 años y Matías Monoto Larias, de 29 años y vecinos de Habana 102, denunciaron en la primera Estación de Policía que al regresar a su habitación notaron la falta de varias piezas de vestir y un par de zapatos, propiedad éstos del primero, todo lo que aprecian en la cantidad de $23.00, no sospechando de persona alguna.

ROBARON UNA MAQUINA DE SUMAR Y OTRA DE ESCRIBIR

Armando Díaz Camba, de la Habana, de 38 años y vecino del depósito de materiales que existe en Cristina 12-B, dió cuenta a la Policía que al llegar ayer por la mañana a dicho sitio, halló la puerta que da por la calle Vigía, violentada, faltando del departamento de oficinas, una máquina de sumar y otra de escribir, valoradas en la cantidad de $230.00.

RIÑA EN UN CAFE POR NEGARSE A ABONAR DOS COPAS DE LAGUER QUE DOS INDIVIDUOS PIDIERON

En el interior del café situado en Escobar 2, sostuvieron ayer noche una reyerta, el dependiente de dicho establecimiento, Alberto Albo García, de 22 años y José López Cárdenas, de 26 años de edad, los que fueron detenidos por el vigilante de primera, número 769 y conducidos al Segundo Centro de Socorros, siendo asistidos de contusiones leves por la cara y brazos.

Dijo el dependiente Albo, que López llegó al establecimiento con otro individuo, que logró fugarse, pidiendo ambos dos vasos de laguer que les despachó incontinenti.

López protestó del laguer diciendo que no sería y al responderle Albo, que era fresco, se incomodó maltratándole de palabras, originándose la riña, que dió por resultado que el acusado le arrojara vasos, platos y una azucarera.

Albo aprecia los daños causados en la suma de 1 pesos con 10 centavos y López negó los cargos, quedando citados para el lunes a las ocho de la mañana ante el Juez Correccional de la Tercera.

PRESO QUE PIDE JUSTICIA

Jovino Izaguirre, que actualmente se encuentra en el Vivac de la Habana, cumpliendo diez días de prisión, remitió anoche al Teniente Miguel Calvo Herrera, un escrito, donde le suplica haga una investigación, a fin de que se pueda comprobar su inocencia en varios delitos de que se le acusa.

Dice Jovino, que durante cumplía una condena en la Cárcel de seis meses, su mujer, Andrea Valdés Molna, que siempre le había sido fiel, lo abandonó para unirse con un tal Daniel Ibañez, individuo este, que ha hecho presión para que Andrea lo acusara injustamente de hurto, amenazas y otras causas que no ha cometido.

Que con tal motivo y sugestionada la Valdés, por Ibañez, tan pronto extinguió la condena de seis meses, lo denunció del hurto de unas prendas, que eran de su propiedad y las había adquirido en la Cárcel, ante varios penados.

Que el lunes pasado, encontrándose él parado en Los Cuatro Caminos, se presentó Ibañez y lo mandó a detener, sin causa justificada obedeciendo todo esto a rencillas que tiene con él, por el amor de Andrea.

Por último, solicita Izaguirre, que el teniente de los Expertos, ordene a los vigilantes Balmaseda y Méndez para que abran la investigación correspondiente, pues tiene la seguridad que estos dos dignos policías, dirán la verdad al Juzgado.

UN CAIDO

Víctor Fernández Laza, de 5 años de edad, vecino de Dragones 10, fué asistido en el Primer Centro de Socorro, de una contusión en la cabeza, que se produjo en la esquina de Dragones y Aldama, al caer contra el pavimento.

EL BANQUETE AL SEÑOR EGUES EN EL HOTEL SARATOGA

Al mediodía de ayer fué agasajado con un almuerzo en el Hotel Saratoga el director de "El Universal", señor José Ramón Egues; acto organizado por los periodistas liberales y al que asistieron más de doscientos comensales, reinando durante el banquete la mayor cordialidad.

En la mesa presidencial se sentaron con el señor Egues el señor Antonio Ruiz, gobernador de la Habana; el presidente de la Cámara, doctor Ramón Zaydín; el senador señor Lorenzo Fernández Hermo; el doctor Eguilior; el subsecretario de Gobernación, doctor Juan Antonio Vázquez Bello; el representante señor Aquilino Lombard; el director de Telégrafos, señor Elízaga y los señores Vasconcelos, Ruy de Lugo Viña, Carlos Márquez Sterling; Osvaldo Valdés de la Paz, Napoleón Gálvez, Agustín Lazo; Antonio D. Torre, José Meluza y otros.

El señor Egues acordó enviar un telegrama de salutación al Honorable Presidente de la República, y durante el banquete hicieron uso de la palabra, aunque muy brevemente, los doctores Zaydín y Márquez Sterling y los señores Lugo Viña y Valdés de la Paz.

DE DIA EN DIA

DISQUISICION SOBRE LA PRESENCIA DE BACILUS COLI EN LAS AGUAS DEL ACUEDUCTO REGLA.

En las aguas que suministra el Acueducto de Regla, se ha descubierto la presencia del bacilus Coli.

El pomposamente llamado Acueducto de Regla, se reduce a una toma de agua del río Almendares, que se verifica en las proximidades de la zona urbanizada de la capital; las claras linfas, que sólo lo son en el sentido poético, una vez filtradas, grosso modo, pasan a abastecer los poblados de Regla, y los Repartos de Miraflores, Naranjito y parte de Los Pinos.

En toda esa población, que, por lo menos, ha de ser fuerte de veinte mil habitantes, la anterior noticia tiene que haber despertado la natural ansiedad. Para calmarla, ya la Secretaría del Ramo ha anunciado que echará cloro a las aguas del acueducto reglano. Pero la medida no tranquilizará a todos. Son muchos los ciudadanos que han llegado al convencimiento, por recientes manifestaciones del doctor López del Valle, de que las aguas saturadas de carbono o de cloro, producen trastornos estomacales y sólo deben tomarse por prescripción facultativa. A esas personas, sin duda, no les cabrá en la cabeza que les venga bien a todos los vecinos de una población, tomar agua de composición química artificial, aunque sea por haberlo mandado un médico.

Por otra parte, hay que confesar que el público está receloso acerca del valor real de muchas medidas sanitarias. Depende ésto, incuestionablemente, de que la Sanidad viene hace tiempo adoleciendo de falta de sinceridad. Y la Sanidad, como la arquitectura, tiene que ser sincera. ¿No se exige en las obras arquitectónicas, la ausencia de detalles ornamentales que no estén plenamente justificados como útiles a la solidez del edificio? Pues en las obras sanitarias tampoco debe haber adornos engañosos.

Recordemos, por ejemplo, este requisito de las Ordenanzas que es preciso cumplir para la instalación de una barbería: la existencia de un aparato "para desinfectar la herramienta". Es condición ineludible. Antes fraile el jefe del departamento de licencias, que consentir en la apertura de una barbería, que no tenga el mencionado aparato Como adorno, repetimos, el niquelado tareco que todos conocemos, realiza una función maravillosa. Aun los más sencillos resultan elegantes; y no digamos nada de los que compran las barberías de lujo, pues los hay que son verdaderas joyas de orfebrería.

En cuanto a su efectividad desde el punto de vista sanitario, ponemos la noble frente a disposición del Jefe del Negociado de Licencias, para que nos clave en ella todas las ventajas que el aparato reporta en orden a la asepsia.

En primer lugar, porque no se usan.

En segundo lugar, porque si los usaran, todo lo que conseguirían los señores barberos—y de ahí la poca simpatía que le tienen al aparato, a pesar de lo bonito—sería echar a perder las herramientas. Respecto a la asepsia que se logra con unos débiles vapores de formol, en una estufa abierta, nos remitimos al testimonio de los señores cirujanos, que se gastan miles de pesos en verdaderas estufas de desinfección, en las que el cierre es hermético y el desinfectante satura el interior a grandes presiones, y confiesan, sin embargo, que sólo obtienen una asepsia relativa.

La relación de medidas sanitarias tan faltas de "eficiencia" como la citada, haría interminables estos comentarios.

Y queremos terminarlos excitando a la Sanidad a que sea sincera, no perdiendo el tiempo con medidas de seguridad que nada aseguran, lo que una vez averiguado hace perder la fe y aumenta el sobresalto, en esa gran masa de ciudadanos, que con estos cuentos microbicidas, han llegado al convencimiento de que se vive de milagro y viven así en perpetua angustia y no se ponen un filtro en las narices para andar por la calle por un residuo de temor al qué dirán.

En la sala de espera que tiene un gran médico de esta capital en su consulta, hay un cartel con esta advertencia:

CUIDESE, PERO NO SE PREOCUPE

Sanidad debiera volver las cosas a su lugar y popularizar un lema parecido, que nos alejara de la monomanía desinfectante, criticada por el sabio Guiteras, cuando decía en aquellos días de alarma motivada por la peste bubónica:

—Todo lo que logran esas personas que "desinfectan" sus viviendas, es cambiar un olor por otro.

¿Cuál podría ser el lema sanitario cuya idea sugerimos, para restablecer el imperio de la sinceridad? El Departamento tiene de sobra funcionarios que saben hacer frases, lo mismo que el resto de los departamentos gubernativos. Pero como sabemos lo que son las cosas y lo que ocurre cuando a uno le traen, por ejemplo, un album, para que escriba un pensamiento, creemos hacerle un favor a Sanidad con proponerle esta leyenda:

"PROCURE ESTAR LIMPIO, PERO DESPREOCUPESE DE DESINFECTANTES".

Y en cuanto a los vecinos de Regla a Los Pinos, que nos han traído a estas disquisiciones, les diremos que se despreocupen también, pues si está de Dios que en el vaso de agua que han lavado en la "pila" (para tomar agua mineral) o en el plato que se fregó con las claras linfas almendaristas o en la gota de agua que les ha quedado en los labios al bañarse (a no ser que se bañen también con agua mineral) ha quedado una gota de agua contaminada, ya saben que les habrán entrado por la boca doce o cartorce millones de microbios del tifus o de lo que sean.

Y si mal no andamos de informes, creemos que con una parejita microscópica, hay bastante.

TRES TIMADORES FUERON DETENIDOS CUANDO TRATABAN DE ESTAFAR A TRES INFELICES PORTUGUESES

El vigilante 1776, N. Valdés, presentó en la Quinta Estación, a Antonio Prada López, Juan Fernández Fernández y Antonio Silva Martínez, naturales de España, mayores de edad y sin domicilios conocidos, así como a Joaquín Custodio, Joaquín Cuera y José Teodosio, naturales de Portugal, mayores de edad y residentes en Oficios 32.

Dijo el vigilante que encontrándose de servicio por el Malecón, al llegar al Parque de Maceo, se encontró con este grupo de individos, los que conversaban en voz baja, por lo que tuvo sospechas de que tramaban un algún delito.

Con el fin de comprobar lo que pasaba, se acercó a dichos individuos, siendo entonces enterado por los tres últimos, que los primeros, le habían propuesto sacarle medio pasaje a cada uno, con el propósito de que embarcaran a Portugal.

Agregó el vigilante que supo también que Prada había tratado de estafar a los tres últimos, por medio del conocido timo de la limosna, por lo que entonces procedió a la detención de los tres primeros.

Custodio, Cuera y Teodosio, manifestaron que lo dicho por el vigilante era cierto y que si no llega a ser por la pronta intervención de éste, hubiesen sido timados por Prada, Fernández y Silva.

Registrados los detenidos, solamente se le ocupó a Prada, la suma de cuatro pesos en billetes americanos y un paquete, en el que decía había una gran cantidad de dinero para repartir entre los pobres.

Los detenidos ingresaron en el Vivac, a la disposición del Juez Correccional de la Sección Tercera.

LE LLEVO DOS TRAJES

Los estudiantes Rafael Pavon Caballero, Alfredo Miguez Beltosa y Carlos Domínguez Roque, vecinos de Neptuno 156, dieron cuenta a la Policía, que encontrándose conversando en la puerta de su residencia, vieron salir a un individuo blanco, bien portado, llevando del brazo un paquete, sin que le dieran importancia, por estimar que hubiese ido allí de visita.

Pero poco después cuando se encaminaron a la habitación que ocupan, advirtieron que del escaparate, le habían sustraído a Domínguez, dos trajes que aprecia en la suma de 50 pesos.

LE DIO CON UNA CABILLA

En el Segundo Centro de Socorro, fué asistido Evaristo Martínez Maruga, de 36 años, chauffeur del auto 12041, vecino de Marqués González 60, de una contusión en la cabeza, menos grave, que dijo le produjo en la esquina de Lagunas y San Miguel, un chauffeur, de raza blanca, cuyo vehículo chocó con el suyo, al maltratarlo con una cabilla de hierro, debido a que le amonestó porque había sido culpable del accidente.

QUEMADURAS

Catalina Muiño Muiño, natural de España, de 55 años de edad, vecina de Gorgas 128, fué asistida en el Segundo Centro de Socorro, de quemaduras menos graves, por el brazo izquierdo, que se causó en su domicilio, al vertérsele un olla que contenía caldo hirviente.

CONDUCTOR AGRESIVO

El vigilante 1749, condujo al segundo centro de socorro a Pedro Alvarado Alonso, de 23 años, vecino de Monte 67, el que fué asistido de contusiones leves por el cuerpo, que le produjo el conductor del tranvía 266, de la línea de Vedado-Calle Habana, al darle un empellón y tirarlo al pavimento, por unas palabras que tuvieron con motivo de una transferencia.

PRINCIPIO DE INCENDIO

En el alambique situado en San Miguel 264, de la razón social Rivera y Compañía, ocurrió ayer tarde un principio de incendio, al inflamarse un poco de cognac que había esparcido por el suelo, con motivo de que el dependiente José Domínguez llevando una escalera de manos esta tropezó con un bombillo eléctrico, saltando unas chispas y cayendo sobre el líquido.

Las llamas fueron sofocadas inmediatamente por la dependencia, no teniendo necesidad de funcionar el material de incendios que acudió.

DOS LESIONADOS EN UN CHOQUE

En Carlos III y Oquendo, chocaron ayer el carro de Obras Públicas 205, que conducía Antonio Somoano Ruiz, vecino de Nueva del Pilar y Matadero y el auto 5642, que manejaba Juan Yanes Garabito, vecino de Bélgica 25.

En el citado carro de Obras Públicas iba también sentado sobre unos tubos, el empleado de aquel departamento José María García Arredondo, vecino de Aguila 173.

A consecuencia del accidente, el carretonero, tuvo necesidad de echar el carro sobre la acera, pues se le había espantado una de las mulas, volcándose el vehículo, resultando lesionados Somoano y García, los que fueron asistidos en el segundo centro de socorro de lesiones leves por el cuerpo.

Dijo el carrero que debido al choque, el auto del Yanes le rompió la lanza de su carro, lesionó una de las mulas y se echaron a perder varios tubos, propiedad todo de la Secretaría de Obras Públicas.

VIDA OBRERA

LOS TORCEDORES

En su local social, San Miguel 216 y 218, celebró Junta General la Sociedad de Torcedores. Presidió el Sr. Tirso Valdés. Se aprobó el acta de la sesión anterior; igualmente el balance general, que acusa un buen superávit a favor del Tesoro.

Se leyó el informe de la Comisión de Glosa, y se nombró la nueva Comisión reglamentaria.

En Asuntos Generales se trataron varios asuntos, entre estos celebrar la fiesta del 1o. de mayo como es tradición en esta Sociedad.

LA FEDERACION OBRERA DE LA HABANA

Ha celebrado Junta Extraordinaria esta colectividad, para cubrir los cargos del Comité Federativo. Resultaron electos para:

Secretario General, Alfredo López; Vicesecretario General, Joaquín Faust; Secretario Financiero, Alejandro Barreiros; Vicesecretario Financiero, Eduardo Pérez; Secretario de Actas, Antonio Moyano.

Comisión Administrativa del Local: Pedro Peña, Contador; José Villasuso, Secretario, y Tomás Alvarez, Vocal.

Comisión de Propaganda y Organización: Secretario, Porfirio Furé Vaillant y Vocales, Inocencio Doce, Daniel Sanez, Ramón Alemán y José de Fránquiz.

Comisión de Cultura: Secretario, Gustavo Suárez, y Vocales, Arsenio Rodríguez e Ignacio González.

Comisión de Auxilio Pro Presos y Familiares: Secretario, Nicolás Núñez, y Vocales, José Salomón, Emilio Justiz, Teófilo Echarri y Benito Expósito.

Comisión Pro Boicots: Secretario, David Antes y Vocales, Tomás Alvarez y Antonio Pérez.

UNION DE DEPENDIENTES Y TARJADORES DEL PUERTO DE LA HABANA

NOMBRAMIENTO DE INSPECTORES PARA LA VIGILANCIA DEL TRABAJO

Celebró esta Colectividad Obrera, su junta reglamentaria de Directiva, en la cual se dió cuenta, de la resolución dictada por el señor Juez Presidente de la Comisión de Inteligencia Obrera, nombrando para desempeñar los cargos de Inspectores para los trabajos que realicen en los distintos Muelles y Almacenes del Puerto, los Dependientes y Tarjadores.

Esta resolución ha recaído favorable a la Asociación "Unión de Dependientes y Tarjadores del Puerto", por estar esta Colectividad Obrera debidamente inscrita en la Comisión de Inteligencia, siendo por lo tanto la que lleva la representación jurídica de todos los que trabajan como Dependientes Tarjadores.

En dicha junta, se hizo entrega a los Inspectores, de sus respectivos nombramientos autorizados por el Juez, recayendo los citados cargos en los siguientes asociados:

Señores: Ricardo Vázquez Ibáñez, Inspector en los muelles generales; Enrique Granados Varela ídem en el Espigón de San Francisco; Justo González Ramos, ídem en el Espigón de la Machina; Carlos Rodríguez, ídem en el Espigón de Santa Clara; Bernabé Valdés Suárez, ídem en los Muelles de la Munson Lay; Oscar Alvarado del Corral, ídem en los muelles y almacenes de la Wor-Terminal; Alfredo Padrón Batista, muelles de Atarés y Harris Bros; Manuel Dedios Hernández, muelles de Tallapiedra.

Aprobados los nombramientos, se discutieron algunos asuntos administrativos, terminando la sesión a las once de la noche.

C. ALVAREZ

Nueva Directiva Rotaria

(Por telégrafo).

COLON, Abril 24.—DIARIO, Habana.—Anoche eligióse la nueva directiva del Club Rotary de esta ciudad, siendo electo Presidente el doctor Luis Piña, Registrador de la Propiedad; Vicepresidente, Salvador Sánchez Guerra; Tesorero, Armando Lizama; Secretario, Dr. Oscar Hernández y Sargento Armas Arnoldo Paltenghi.

El acto, que es público, congregará do brillante turno el distinguido Rotario habanero señor Emilio Gómez.

Paltenghn.

Especial.

Nuestro Nuevo Servicio Por Teléfono

Para mayor comodidad de nuestros clientes y mejor atención a sus órdenes, hemos instalado un centro telefónico, a fin de poder proporcionar a nuestra numerosa clientela, cuantas facilidades nos sea posible en la mejor y más rápida atención a sus órdenes.

Llame a { M-9825 / M-9826

y ordene lo que desee.

"EL ALMENDARES"

OPTOMETRISTAS

Vea nuestro surtido de cámaras fotográficas "ICA" con lentes "ZEISS"

OBISPO 54. O'REILLY 39.

4023 alt 8d-16

NECESITA UD. MEDIO MILLON DE PESOS?

Si es así véanos o escríbanos hoy mismo porque queremos facilitarle el premio mayor del extraordinario de Mayo.

ENTEROS A $105.00, FRACCIONES A $1.10 Y FRANQUEO

Para el sorteo del 30 de Abril a $27.00.

A vendedores más barato que cualquier casa.
Compramos checks del Banco Nacional en todas cantidades.

CACHEIRO Y Hno. Vidriera del café EUROPA

Obispo y Aguiar Teléfono A-0000, HABANA

5182 1d-22

PRONOSTICO DEL TIEMPO PARA HOY

Casa Blanca, 25 abril.—DIARIO, Habana.—Pronostico mitad occidental Isla, tiempo variable hoy y el lúnes, con posibilidad de lluvias, vientos variables mitad oriental, buen tiempo terrales y brisas frescas con algunas turbonadas. Estado del tiempo domingo 7 a. m.: baja presión relativa en mitad occidental Cuba y alta presión en Golfo y Atlántico.

Observatorio Nacional.

PROTECCION

San Lázaro, el milagroso santo, brinda protección a reumáticos, diabéticos, a los que tienen herpes, malos humores, eczemas que provienen de impurezas en la sangre. Purificador San Lázaro, hace eliminar todos los malos humores. Se vende en las boticas y en su Laboratorio, Colón y Consulado. Habana.

Atl.—12 ab.

Formulario práctico de Industrias Lucrativas al alcance de todos

Por MARIANO GOMEZ DILLA

Una obra de utilidad para los industriales y fabricantes en general, así como para toda persona que desee emprender cualquier pequeña industria con pequeño capital. Por medio de este FORMULARIO podrá fabricar SIN APARATOS un gran número de artículos de consumo diario, ya sea para el consumo de su familia, ya con fines especulativos. Este nuevo FORMULARIO contiene nuevos métodos para la fabricación del tasajo, la fabricación de quesos y mantequilla, para la conservación de frutas y viandas, vinos, jarabes, perfumes, aceites, jabones, abonos minerales, pomadas, etc. etc.

Precio del ejemplar a la rústica.. .. .. $ 1.50

DICCIONARIO DE LA LENGUA ESPAÑOLA

Por ATILANO RANCES

El mas moderno y amplio de los diccionarios pequeños. Novísima edición que contiene todas las voces del de la última de la Academia Española, mas los términos científicos y de uso corriente. Tiene además ilustraciones que lo hacen mas vistoso y atrayente.

El tamaño de este DICCIONARIO, que es casi el de bolsillo, lo hace propio para toda persona, pero muy especialmente para los niños que asisten a las escuelas y su precio, verdaderamente excepcional, lo pone al alcance de todas las fortunas.

Precio del ejemplar con 767 páginas, encuadernado en tela.. .. .. $ 1.00

OTRAS NOVEDADES

SELTER (Dr. Hugo). — Compendio de Higiene. Obra publicada con la colaboración de los doctores mas eminentes de Alemania. Trata de higiene general y social. Enfermedades contagiosas e higiene urbana y de la habitación.
Forman la obra dos tomos en 4o. con ilustraciones. Precio encuadernados en tela.. .. .. $ 8.50

RIBAS VALERO (Pedro). — La Diabetes. Contribución a la Fisiopatología del Hígado, Pancreas y Suprarrenales, en el estudio de la Diabetes y la Insulina.
1 tomo en 8o. a la rústica $ 1.00

SABERTON (Dr. Claudio).— Los Métodos Modernos de Tratamiento. La Diatermia en la Práctica Medica Quirurgica.
1 tomo en 8o. a la rústica.. $ 1.50

PAGADOR (Dr. Antonio) — Los Venenos Sociales. Opio y Morfina. Psicopatología de los intoxicados y tratamiento de la intoxicación.
1 tomo en 4o. a la rústica $ 2.00

MAYOUX (Dr.)—La Educación Sexual de los Jóvenes. Estudios sobre este trascendental) problema. Nuevas orientaciones.
1 tomo en 8o. mayor encuadernado en tela.. .. .. .. $ 1.00

DIRECCION GENERAL DE LOS REGISTROS Y DEL NOTARIADO. ANUARIO DE 1925.
1 tomo en 4o. mayor encuadernado en pasta española .. $ 4.00

UNSAIN (Alejandro M.) — Legislación del Trabajo. Detalle de las leyes promulgadas respecto del particular.
1 tomo en 4o. mayor a la rústica.. .. .. $ 8.00

ESPEJO (Dr. Ricardo). — Tratado Teórico Práctico de Derecho Mercantil. Sexta edición.
2 tomos en 4o. encuadernados en pasta española .. .. .. $ 7.00

AUNOS PEREZ (Antonio).— El Derecho Catalán en el Siglo XIII. Contribución al estudio del Derecho Hispánico.
1 tomo en 4o. a la rústica $ 2.00

LIBRERIA "CERVANTES" DE R. VELOSO Y CIA
Avenida de Italia 62. Apartado 1115.
Teléfono A-4958. Habana

NOTICIAS DEL PUERTO

EL OROPESA

Procedente de Liverpool, La Pellice, Santander, Coruña y Vigo, llegó ayer tarde el vapor inglés Oropesa, que trajo carga general, ciento diez pasajeros para la Habana y 124 pasajeros de tránsito para Sud América. Llegaron en este vapor los señores Eloy León; Daisy L. Conoll y familia; Primitivo Rodríguez Crespo Oria; Filomena Cavada y familia; Ricardo Scott y los demás de tercera.

También llegó en este vapor el señor Carlos Gigou, miembro del servicio consular de Cuba.

BARCOS QUE SE ESPERAN

Los siguientes barcos se esperan: el americano Munamar, de Nueva Orleans; el americano Munardam, de New York; el noruego Tento, de Baltimore; el hondureño Amapala, de New York; el holandés Binnendijk, Ne wYork; el holandés Binnendijk, de los Estados Unidos; el Bratland, con carbón; el Porto Rico, de New York; el americano México, de puertos mexicanos.

DOS LESIONADOS

Trabajando en los muelles, resultaron lesionados los jornaleros Luis Alvariño, vecino de Millar número 18 y Guillermo Marquetti, vecino de Aguiar 34.

DESOBEDIENTE

El vigilante de la policía del puerto número 2, arrestó a Rafael Fernández Ramos, vecino de San Antonio 2, por haberlo desobedecido.

IMPORTANTE ACTO VETERANISTA EN GUANTANAMO

GUANTANAMO, abril 24. DIARIO. Habana. Mañana domingo tendrá lugar en Guantánamo un trascendental acto veteranista, reuniéndose los delegados de todas las asociaciones de Oriente, para unificar sus orientaciones y laborar ante el Gobierno Nacional por su bienestar y engrandecimiento de la nacionalidad cubana. Convoca la reunión el Presidente de los Veteranos de la Independencia del Consejo Territorial de Guantánamo, y entre los Delegados de toda la provincia que asistirán figura en primer lugar el Presidente del Consejo de Veteranos de la Independencia de Santiago de Cuba.

CORRESPONSAL.

EL UNICO JARDIN-RESTAURANT EN CUBA FINCA CACOLOTA ARROYO ARENAS

Hermosos jardines y parques.
Un lugar tranquilo para personas distinguidas.
Abierto hasta las 11 p. m.
3581 alt. 9d 19

PARA CASA

Cuando regrese hoy a casa, lleve una latica de Ungüento Monesia, la medicación de los pequeños males, se vende en las boticas. Abre encarna y cierra, golodrinos, diviesos, granos malos, sietecueros, uñeros, rasponazos y quemaduras. Es Monesia, eficaz contra la tiña y costras en la cabeza.

alt. 2 A.

EMPLASTO MONOPOLIS de JOSE GRISI CURA POSITIVAMENTE HERIDAS, TUMORES, LLAGAS, GRANOS, ULCERAS, UÑEROS, etc. EN DROGUERIAS Y BOTICAS

REVISTAS Y PERIODICOS

"ALMA CUBANA"

Acabamos de recibir en esta Redacción "Alma Cubana", publicación mensual de Historia, Literatura, Arte y Crítica que dirige el Dr. Salvador Salazar, correspondiente a los meses de enero, febrero y marzo conteniendo el siguiente sumario:

Páginas del Director; Página lírica; La Noche, por Teresa Fernández-Getino; Páginas de Historia Patria; José Antonio Saco y la Academia Cubana de Literatura; Un artículo histórico. Aniversario por Luis V. Betancourt; Un sabio; Carracido; Autógrafo de Carracido; Páginas de Historia Universal: Cristóbal Colón; Versos de Pierrot; La Madre Eterna (un cuento de la guerra); Páginas de erudición y crítica: El amor familiar en "La Iliada" y la "Odisea", por Alicia Mc Carthy; Páginas de Historia de la Literatura Cubana: Los cien mejores sonetos; Impresiones de viaje: La ciudad de los bellos reflejos.

PARA CURAR UN RESFRIADO EN UN DIA

Tómese el LAXATIVO BROMO QUININA. (La primera y original pastilla para Resfriados y Grippe). Es un remedio eficaz y probado. La firma de E. W. GROVE se halla en cada cajita.

LA REGENTE

DE NEPTUNO Y AMISTAD

Avisa, por este medio, que estando próxima la fecha de una nueva subasta, se ruega a las personas que tienen prendas empeñadas y adeudan seis meses, pasen a pagar los intereses, para no verse en la necesidad de recurrir a incluirlas en el referido remate.

CAPIN Y GARCIA.

Dr. Felipe García Cañizares

Médico del Hospital San Francisco de Paula. Medicina General. Especialista en Engermedades Secretas y de la Piel.—General Aranguren 119 (antes Campanario). Consultas: lunes, miércoles y viernes, de tres a cinco. Teléfono M-6763. No hace vistas a domicilio.

Dr. Hernando Seguí

GARGANTA, NARIZ Y OIDO
PRADO 38; DE 12 A 3

Dr. Gonzalo Pedroso

CIRUJANO DEL HOSPITAL MUNICIPAL DE EMERGENCIA

Especialista en Vías Urinarias y Enfermedades venéreas. Cistoscopía y cateterismo de los uréteres. Cirugía de Vías Urinarias. Consultas de 10 a 12 y de 3 a 5 p. m. en la calle Avenida de la República 254.

E-884 30 Ab.

Dr. Gálvez Guillem

IMPOTENCIA, PERDIDAS SEMINALES, ESTERILIDAD, VENEREO, SIFILIS Y HERNIAS O QUEBRADURAS. CONSULTAS DE UNA A CUATRO
MONSERRATE, 41
ESPECIAL PARA LOS POBRES
DE 3 Y MEDIA A 4

DR. GARCIA AMADOR

Especialista de París, Berlín y Londres

PIEL, SANGRE, SECRETAS

Extirpación total de barros, lunares, manchas, verrugas y vellos por la Nieve Carbónica y Electrolisis. Curación rápida de las enfermedades secretas, por la Diatermia. San Miguel 21, entre Industria y Amistad. Consultas de 10 a 12 y de 4 a 6. Teléfono A-4561.

OIGA MI CONSEJO Y TOME JARABE GODEY PARA TOS, CATARROS, BRONQUITIS, GRIPPE, INFLUENZA. CURA RAPIDA Y SEGURA. DE VENTA EN TODAS LAS FARMACIAS.

DUBONNET
EL MEJOR
APERITIVO

MUY AGRADECIDOS

Tenemos una gran satisfacción en comunicar a nuestros numerosos clientes, nuestro agradecimiento por la cooperación que nos han prestado, aceptando nuestro nuevo sistema de contabilidad.

Una vez más, nos han demostrado el buen afecto con que nos honran y por ello les estamos más obligados.

¿Qué es un Optometrista?

El experto que después de medir la curvatura y dimensiones de sus ojos, le proporciona una visión perfecta, corrigiéndole sus defectos por mediación de cristales debidamente apropiados.

Si Vd., desea unos lentes científicamente adaptados y en armadura cómoda y elegante, nuestros Optometristas se la proporcionarán

"EL ALMENDARES"

OBISPO 54 Y O'REILLY 39.

La casa de confianza. Véanos y verá pronto.

M.E.C.D. 2016

Si quiere no morir de cáncer, lea la magistral obra "CANCER", por Ellis Barker, traducida al español por los doctores Ismael Clark y Solano Ramos. Pídala en Librerías.

3692

SOBRE LA REDUCCION DE LA ZAFRA AZUCARERA

POR NUESTROS CORRESPONSALES

(Por telégrafo).

Banes, Abril 24.—DIARIO, Habana.—La Cámara de Comercio local ha dirigido hoy al señor Presidente de la República el siguiente despacho: "restricción Zafra causaría enormes perjuicios en este término; zafra empezó Banes día doce diciembre, pero debido protestas colonos hasta febrero no empezaron éstos cortar caña, estimado United Fruit Co., es de 650,000 sacos y tiene hechos más de 400,000; de obligarse restricción United Fruit terminaría antes 20 mayo, quedando sin cortar mayor parte caña colonos simple anuncio paralización trabajos producido intenso malestar. Joaquín Suárez, Presidente, agrego por mi parte que estimado actual es de 700,000 sacos y que united dejada a discreción se propone envasar 625 mil dejando resto para comenzar zafra venidera, intereses de todos quedarían armonizados si gobierno accediere la merma voluntaria de 75 mil sacos."

Fueyo, Corresponsal.

Puerto Padre, Abril 24.—DIARIO DE LA MARINA, Habana.—Rogamos al DIARIO DE LA MARINA reproduzca la copia del telegrama dirigido al Sr. Presidente de la República:

"Honorable Señor: esta Cámara Comercio conociendo los propósitos de su Gobierno limitar zafra actual con gravedad daña para intereses generales país viene respetuosamente solicitando que se levante esa limitación en bien de la economía nacional.

La limitación de la producción azucarera en Cuba en estos momentos dado la carencia de trabajos y la falta de numerario acarrearía graves perjuicios, comercio colonos y banqueros.

Garantizado rendimiento zafra actual contrajéronse serios compromisos quedarán lugar muchos bienes y propiedad nacionales pasen manos extranjeros.

Comercio estará imposibilitado poder pagar impuestos próximos trimestres cuya situación no sería tan grave de permitir que cada central realice la labor que económicamente sea posible.

La ruina y hambre por falta de numerario serán productos de la situación que de mantener esa limitación se avecina.

Las clases económicas y el país en general esperan de su nunca mentido patriotismo deje sin efecto aquella determinación."

Ramón Pintado,
Presidente de la Cámara de Comercio.

PUERTO PADRE, abril 24. DIARIO. Habana. Con esta fecha enviamos un telegrama que tengo el gusto de copiar, al honorable Presidente de la República, en relación con los propósitos de restricción de la zafra que irroga grandes perjuicios.

Ruégole informe a los lectores de ese prestigioso DIARIO, los propósitos de esta Asociación, agradeciéndole su empeño en favor de los intereses de Cuba en general.

"Honorable Presidente de la República. Palacio Presidencial. Habana. Enterada esta Asociación proyecto restricción zafra, estima inadecuada esa medida para resolver crisis actual y expone ante usted, señor Presidente, las siguientes razones: Primero, si como consecuencia de la restrcición mejora el precio del azúcar, solamente beneficiará a los hacendados y a los especuladores, porque los colonos ya habrán liquidado sus cañas; segundo, con la restricción de la zafra se quedarán sin trabajo todos los trabajadores empleados en el corte y tiro de la caña, así como también los que trabajan en las casas de ingenio y ferrocarriles y es, señor Presidente, agravaría la situación, tercero, la caña debe cortarse de todos modos aunque solo sea para beneficio de la cepa y para evitar que se arruinen los campos y cuarto, esa medida no sería justa dado que ya muchos centrales están al terminar su zafra y solo afectaría a centrales que muelen hasta julio y agosto. Además, señor Presidente, esta asociación desea hacerle presente que la Asociación de Hacendados y Colonos presidida por el señor Martínez, carece de autoridad para hablar en nombre de los colonos de Cuba. Nosotros le rogamos tome en consideración nuestras razones, para no restringir la zafra y medite señor Presidente que nuestras aspiraciones están en producir mucho y producirla más barato que nadie. Póngase a los colonos en condiciones de producir barato mejor;ndole el arrobaje y hágase una campaña efectiva para abaratar la vida y suprímanse los impuestos que agravan al hacendado y al colono, mientras el azúcar tenga un precio menor de tres centavos y se habrá dado un paso en firme para mejorar la industria azucarera. Muy respetuosamente, MARIO MIGUEL GARCIA MENOCAL, Presidente de la Asociación de Colonos de los Centrales Chaparra y Delicias.

MISTERIOSO ASESINATO

(Por telégrafo).

Chambas, 24 abril, 8 p. m.—DIARIO, Habana.—En estos momentos en el café situado frente al Parque acaban de darle muerte al señor Everado Robledo por una persona desconocida, ignorándose las causas; seguidamente se dió a la fuga, pero las fuerzas de la Guardia Rural lo persiguen.

En vista de lo anterior narrado, la Colonia Española que celebraba su tercer aniversario, con un baile, se vió precisada a suspenderlo.

González,
Corresponsa.

LEGITIMA
EVIAN = CACHAT
LA MAS EFICAZ AGUA DE REGIMEN
AL POR MAYOR
DROGUERIA "SARRA"

NUESTRAS ENTREVISTAS

ESTUDIAR ALGUNOS PROBLEMAS ESCOLARES URGENTES, TENDRA EL NUEVO AGREGADO EN WASHINGTON

Con motivo del nombramiento del doctor Arturo Montori para ese alto cargo, será más amplia y eficiente la labor reconstructiva del departamento de Instrucción Pública

Como exclusivamente anticipó el DIARIO DE LA MARINA ha sido designado ya el doctor Arturo Montori para el cargo de Agregado a la Embajada de Cuba en Washington, en relación con los asuntos pedagógicos.

El doctorr Montori conversando con nuestro compañero el doctor Oliveros

Es actualmente el doctor Montori, Profesor titular de la Escuela Normal para Maestros de la Habana, teniendo a su cargo la Cátedra de Literatura, que obtuvo por medio de brillantes oposiciones al ser creada en 1915.

Su designación para ser incorporado a la Embajada de Cuba en Washington, el Delegado del Departamento de Instrucción Pública, ha sido recibido con felicitaciones generales tanto para el Gobierno que lo nombra, como para la estimadísima personalidad que ahora recibe misión tan delicada, compleja e importante.

Maestro desde hace un cuarto de siglo, lo ha sido de muy diversa manera y con un celo indeclinable en el aula y en la tribuna, en el libro y en la hoja diaria, en la Revista Profesional "Cuba Pedagógica" (que durante 17 años editó con nuestro compañero doctor Ramiro Guerra) y en las muchas obras con que ha enriquecido la bibliografía docente cubana, siendo por sus aficiones y estudios sociológicos un verdadero guía, dirigente, harto capacitado para los altos empeños que ahora su nuevo cargo pone en sus manos, siempre prestas a laborar por el auge cultural y el engrandecimiento moral de su país.

Le interrogamos.

—Qué finalidad es la de ese cargo de agregado de Instrucción Pública en Washington.

—Nuestras instituciones docentes, nos dijo el señor Montori, no rinden todavía el fruto que la población cubana necesita en parte, por la escasez de su número y, a veces, por los defectos de su organización, un poco atrasada ya. Las agitaciones de nuestra política interior y las dificultades económicas han sido obstáculos interpuestos en el camino de nuestro progreso escolar, el cual, al advenimiento del presente Gobierno, había perdido ya el paralelismo con el alcanzado por otros países de más antigua existencia y evolución menos accidentada que el nuestro.

Y entre las numerosas disposiciones adoptadas para vivificar y orientar la actividad de nuestras instituciones docentes y fundar sobre sólidos cimientos la organización de aquellas de que carecemos es esta de la creación del cargo de Agregado Técnico del Departamento en la Embajada de Washington que tiene una gran importancia; y en ella tan sólo puede hallarse un detalle merecedor de reproche: el haberme designado a mí para desempeñarlo.

—¡Por Dios!...

—Sí. Las funciones propias de este cargo son en extremo difíciles y para afrontarlas cuento casi exclusivamente con una ilimitada buena voluntad y la decisión fervorosa de llevar mi esfuerzo hasta el límite necesario para cumplirlas con la eficacia posible.

—Y cuál será su misión.

—La misión mía viene a ser la de un agente de información del Departamento de Instrucción Pública de Cuba, en los Estados Unidos; encargado de enviar al Jefe del Departamento noticias acerca de todos los aspectos de la vida escolar en este gran pueblo, especialmente aquéllas cuya originalidad o cuya semejanza con algunas de las instituciones nuestras, puedan señalar oportunidades de mejora para las de Cuba.

Actualmente, el país que cuenta con una mayor riqueza de organismos docentes y en los cuales se han desarrollado innovaciones más interesantes por su trascendencia didáctica, es el de los Estados Unidos. Hay allí un tesoro de ejemplos que imitar y sugestiones que seguir.

Con su conocimiento, podemos orientar nuestros esfuerzos con mayor eficacia que si marcháramos guiados por nuestra sola inspiración, en tanteos innecesarios, puesto que las experiencias realizadas en este país ya nos han precedido.

LA ENSEÑANZA COMERCIAL

Podría usted—concretar un poco su pensamiento...?

—En términos generales, ésta es la misión mía; pero, especialmente, he recibido el encargo del señor Secretario para encaminar mis primeras indagaciones hacia el estudio de aquellos organismos escolares de Norte-América dedicados a la enseñanza comercial, industrial y técnica de los adolescentes; todos los que atienden a la formación de buenos empleados en las grandes empresas comerciales e industriales y de operarios en una multitud de oficios, tales como de electricistas, peritos, mecánicos, etc. El doctor Fernández Mascaró opina, con acierto, que la multiplicación de instituciones organizadas con este propósito, a semejanza de las que existen en los Estados Unidos y en otros muchos países europeos y americanos, ha de contribuir a resolver algunos de nuestros problemas sociales más urgentes, entre ellos, el de la aglomeración de la juventud de nuestras poblaciones en torno de los destinos de la administración y la descongestión de las profesiones universitarias, hacia las cuales encaminan sus hijos muchas familias de posición humilde, a costa de sacrificios penosos y con frecuencia estériles, por falta de oportunidades adecuadas para proporcionarles una profesión decorosa, asequible a sus medios económicos.

Esta indicación se refiere, naturalmente, a mis primeras gestiones informativas, nos indica el señor Montori. Tras ellas, seguirán otras relativas a todos los aspectos de la enseñanza, a medida que el doctor Fernández Mascaró vaya desenvolviendo los vastos planes que tiene ya trazados acerca de la reorganización de todo nuestro sistema de educación pública.

ACTUACION NACIONALISTA

—¿Está usted contento, Montori.?

—Me apartaría de la sinceridad, si negara la intensa satisfacción con que me apresto a colaborar en el desarrollo de estos planes. Creo que el pueblo cubano se encuentra atravesando uno de los períodos más interesantes de su historia: por la energía con que está afrontando un cambio radical en sus costumbres políticas, por la rectificación de sus normas administrativas y por la concentración de su esfuerzo colectivo en resolver de una vez, por medio de la disciplina y del trabajo, los grandes problemas económicos que están perturbando su vida desde hace muchos años.

En la orientación y cumplimiento de estos procesos renovadores, ha de influir, de modo decisivo, la acción de las instituciones de enseñanza, vivamente intensificada.

Y creo que el más alto honor que puede ambicionar un cubano, en estos momentos, es el de cooperar en esta magna obra de transformación nacional, cuya trascendencia en el porvenir ha de ser incalculable...

Al separarnos del doctor Montori, cumplida ya nuestra misión informativa, hemos creído ver en la sencilla y recia figura de este Profesor de energía—Título que a maravilla cuadra a este consagrado a las lides educacionales—el prototipo del Embajador Pedagógico que Cuba pudiera mandar a tierras extranjeras, seguros desde ahora de la amplia serie de ventajas que su actuación ha de reportar a la evolución de la enseñanza en Cuba.

CHARLA

Por ENRIQUE COLL

Entró un hombre joven.

Le indiqué que tomara asiento; lo hizo, me estuvo observando un rato, pero yo no perdí el tiempo e hice lo propio con él, y, finalmente empezó a hablar, no sin cierta dificultad.

—Debo de estar imponente—pensé. Has cohibido a ese joven. Tal vez es un poeta que quiere leerme unos versos para que le dé mi opinión y, claro, ante el "maestro" tiembla. Tal vez es un... Calla, calla... creo que va a romper a hablar... creo que rompe...

—Usted perdone; pero me he llevado una impresión tan distinta de la que esperaba, al verle a usted...

—¿No me conocía?

—No ,señor. ¡Y me lo imaginaba tan distinto de lo que es!

—Qué quiere usted. Los padres tienen unas ocurrencias... Y los míos tuvieron la de que yo fuera un tipo corriente.

—Como que yo le conozco de leerle, me figuraba que hasta en la cara se le conocería a usted que era escritor festivo.

—Ah, ya caigo. Usted esperaba hallar una cara que predispusiese a la risa. Un lunar en mitad de la frente. La nariz retorcida como un sacacorchos... Pues ya ve usted soy, como decía mi cédula, un hombre de estatura regular, nariz regular, frente regular, regular todo en una palabra: nada más que regular. Y ¿usted?

—¿Yo?: regular, también.

—No, hombre: le pregunto qué desea usted. Porque no creo que sea usted López Mezquita que me está observando disimuladamente para sorprenderme luego con un retrato, de esos al óleo, que cuestan una fortuna...

—No, no. Yo deseo conseguir su colaboración.

—¿Mi colaboración? ¿Usted sabe qué está diciendo?

—Supongo que es difícil pero, por lo mismo, quiero que hablemos y nos pongamos de acuerdo.

—No es difícil; pero habiendo tanto escritor en activo, y en situación de reserva, ¿cómo se le ha ocurrido pedir mi colaboración?

—Porque me gusta su estilo.

—Seguramente será así ya que lo dice.

—Además, usted cumplirá, entregándome los artículos el día señalado. Porque ¿a usted qué le cuesta escribir un artículo?

—¿A mí? En efectivo, nada.

—Ni de ninguna manera. Un artículo festivo es algo que se hace jugando.

—Ya lo creo. Yo, en cuanto quiero escribir, hago que entren en mi gabinete de trabajo todos los chiquillos de la vecindad y me pongo a jugar un partido de foot-ball con ellos... ¡Si viera usted cómo me inspiro! A lo mejor dejo la pelota y me precipito sobre las cuartillas y escribo febrilmente... ¿Que los chicos rompen un bibelot, o un tintero de esos de recreo y adorno que regalan en los certámenes a los autores premiados? Bueno: yo he escrito. Y ya ve usted, jugando. Crea usted que hacer reir es lo más fácil del mundo. ¡Y con el publiquito que nos gastamos!

—¡Qué envidia le tengo a usted! Para usted no debe de haber penas ni compromisos.

—¡Qué va a haber penas ni compromisos! ¿Que a veces me acribillan a fuerza de inyecciones? Es por darme tono. Todos los grandes hombres están enfermos. Aunque sólo sea un flato, algo tienen. Y ¿compromisos? Tampoco. ¿Que viene el sastre con la cuenta, y con intención de hacerla efectiva? Bueno: le leo el último artículo de la hornada, y el hombre, después de reirse muchísimo, me abraza y me dice, emocionado:

—Cuando quiera le corto unos pantalones de verano.

—Bueno, pues usted colaborará en mi Revista.

—¿Es una Revista? De qué color...

—Por ahora pienso ponerle la portada verde.

—No, hombre... qué carácter tendrá quiero decir.

—Ah... Literario y humorístico. Sobre todo, su artículo tiene que ser graciosísimo y de catorce pulgadas: un alarde de humorismo.

—¿De humorismo? ¿A usted el humorismo le hace reir estrepitosamente? ¿Sabe usted qué es humorismo?

Inútil es decir que no hubo acuerdo. Pedí un horror por artículo. Se me arguyó que había muchos señores que escribían por amor al arte; que el papel, la tinta, los grabados, la imprenta, costaban mucho dinero. Y, como siempre, el texto no valía la pena.

Bueno.

Pues que escriba quien quiera. Yo por lo menos creo que un artículo vale más, mucho más, que la tinta, el papel, los grabados, la imprenta, etcétera...

Ya debiera estar acostumbrado a ciertas majaderías. Pero he tenido necesidad de ocuparme de la última, para que nadie más se acuerde de mí.

PARA SATISFACCIÓN Y ELEGANCIA USE
Stacomb
CONSERVA PEINADO EL CABELLO

AVISO AL COMERCIO

Próxima a terminarse la casa de nueva construcción, Figuras número 37, entre Monte y Tenerife, se admiten proposiciones para el arriendo de la planta baja propia para almacén o establecimiento.

También se alquilan para viviendas de familias los pisos altos con frente a Figuras, y amplios apartamentos interiores con entrada independiente por Tenerife, todos con cuartos de baño lujosos, cocinas de gas y servicio de agua caliente.

Informa: Angel Naya, teléfono A-1320.

4256 2d 25

BRILLANTEMENTE TOMO POSESION EL CONSEJO MUNICIPAL DE LOS VETERANOS Y PATRIOTAS DE LA HABANA, EN FAUSTO

A las diez de la mañana y con un público de los mayores que hemos visto en el Teatro Fausto, se inauguró el acto brillante de la toma de posesión del nuevo Consejo Municipal de los Veteranos y Patriotas, que en el pasado jueves fué electo por la Asamblea que se congregó en local donde los Emigrados Revolucionarios cubanos, tienen su amplia sociedad, y que oportunamente el DIARIO DE LA MARINA publicó.

Abrió el acto el Presidente de edad, señor Ricardo Labrador y Guijarro, ordenando al Secretario señor Arturo González Sánchez se leyera el Acta de constitución y una vez proclamado los electos al Consejo, ocupó la Presidencia bajo una verdadera salva de aplausos el Comandante Nicolás Pérez Stable, rodeando la Mesa el General Miguel Llanera, primer Vice Presidente, Ricardo Labrador y Guijarro, segundo Vice, doctor Diego Ramírez Tamayo, tercer vice ,Dr. Evelio Rodríguez Lendián, cuarto Vice, Coronel Bartolomé Masó y Martí, quinto Vice y doctor Mario García Vélez, sexto Vice. Asímismo ocupaban puesto de honor los coroneles Manuel Despaigne, Luis Yero Miniet, José Antonio Jiménez, Dr. Carlos Castellanos, Dr. Juan Jerez Villarreal, Teniente Coronel Alfredo Nodarse, señor Miguel Verano y González doctor José Guerra López, Coronel José Semidey, así como toda la nueva Directiva del Consejo y el Comandante del E. L. Rafael Gutiérrez y Fernández, Secretario General y Director propietario de la nueva revista mensual "El Libertador Cubano", a quien auguramos un lisonjero porvenir.

El primero en hacer uso de la palabra lo fué el Presidente Comandante Stable, que al pasar a la tribuna, ocupa la Presidencia el General Llaneras.

Comienza dando las gracias más expresivas, por el inmerecido honor que dice le otorgó la Asamblea Municipal de la Asociación al nombrarlo Presidente del Consejo de la Habana. Dando lectura a un bello y patriótico discurso, donde hacía resaltar lo importante del cargo, si es que se va de veras a la borar y luchar tesoneramente por la Justicia, base fundamental de Patria y Libertad..; pero revela que el puestoserá sin importancia alguna, si no se lucha, si nada se hace.

Hace historia en grandes rasgos de la explosión de Maxim, que como rayo luminoso de honor cruzó el cielo de la Patria desde San Antonio a Maisí, revelando a los ciudadanos de la República, como debían defender, DENTRO DE LA LEY, el sagrado nombre de Cuba.

Exclamó que debido a los ideales de Veteranos y Patriotas, surgió magnífico el General Gerardo Machado a la Presidencia, en vez del Dr. Zayas. Clamó con verdadero sentimiento en favor de sus compañeros de la heroica MANIGUA, casi abandonados en su inmensa mayoría, víctimas de la mayor miseria en la postrimería de sus vidas, pues por una u otras razones, no les pagan sus pensiones, e invita al General Machado para que investigue hasta el fondo, las causas que sus viejos compañeros de guerra están muriéndose materialmente de hambre, por no tener sus pensiones con puntualidad. Una Ley de emergencia debe salvarlos, dice deben romper los obstáculos que se opongan a ello. Con las arcas del Tesoro Nacional rebosando de millones, el General Machado Honorable Presidente de la República no puede permitir, mueran de hambre sus viejos camaradas, soldados de Cuba Libre.

Hace resaltar con brillantez las transcendentales declaraciones del Presidente de la República, en aquella memorable tarde del HOSPITAL CALIXTO GARCIA, cuando haciendo renacer las bellas esperanzas de Regeneración, decía el General Machado: "EL GOBIERNO ACTUAL DE LA REPUBLICA NO ACEPTA OTRO CAMINO QUE NO SEA EL DE LA DIGNIDAD Y EL DECORO" "LOS AUTORIZO PARA QUE EXIJAIS MAS DE MI CADA VEZ QUE COMPRENDAIS QUE NO CUMPLO CON MI DEBER EN BIEN DE LA REPUBLICA DE CUBA" "YO QUIERO DECIR ALGO PARA QUE SEPAIS QUE NO ES SOLO LO QUE ESTOY HACIENDO LO QUE HAY QUE HACER Y PARA LO QUE RESTA, DESEO CONTAR CON EL CONCURSO DE TODOS USTEDES Y ASI PODRE CONTINUAR CUMPLIENDO CON MI DEBER, HONRANDO AQUELLOS QUE EN UN DIA CAYERON EN LOS CAMPOS DE BATALLA PARA HACER A CUBA INDEPENDIENTE". "FUI ELECTO POR UN PARTIDO, Y CUANDO TOME POSESION DEL CARGO QUE OSTENTO, ENTENDI, QUE EL MOMENTO NO ERA EL DE UN GOBIERNO QUE DEBIA DEDICARLE PREFERENTE ATENCION A LA POLITICA, SINO QUE DEBIA SER UN GOBIERNO DE REGENERACION".

El Hon. Presidente como acabáis de oir dijo el señor Pérez Stable, pide el concurso de todos los ciudadanos de buena voluntad, cooperación que con todas sus fuerzas le darán los Veteranos y Patriotas, cuyo Programa, es la de Justicia y Purificación.

Finaliza el orador con las brillantes frases del sublime MARTI, que debían grabarse en la memoria de todos:

"TODO HOMBRE ESTA OBLIGADO A HONRAR CON SU CONDUCTA PRIVADA, TANTO COMO CON LA PUBLICA, A SU PATRIA." Nutridos aplausos y felicitaciones.

El Coronel Yero Miniet lee algunos telegramas de Bayamo dirigidos al Dr. Juan Jerez Villarreal, por la magnífica defensa que el pasado domingo hizo a la olvidada Bayamo. Entre los telegramas habían dos procedentes del Ayuntamiento de aquella histórica ciudad.

El Presidente anuncia con muy laudatorias frases al brillante orador oriental Dr. Carlos Castellanos, quien expresamente ha venido a la Habana a gestionar la traslación de los restos del General Manuel de Quesada y del poeta José Joaquín Palma, desde Costa Rica y Guatemala al cementerio de la capital de Oriente. Y según tenemos entendido el General Machado dispondrá que el crucero de la Marina Nacional "Patria" con una Comisión del Gobierno presidida por el Dr. Carlos Manuel de Céspedes, Honorable Secretario de Estado, irán a esas naciones hermanas a fin de trasladar esos preciosos restos a Santiago de Cuba. También embarcará una banda del Ejército.

Grande y hermosa victoria para el cultísimo oriental Dr .Carlos Castellanos, apenas ha comenzado su excelente propaganda, ya nuestro Honorable Presidente, ha prometido cristalizarla en bella realidad.

Imposible poder relatar ni dar una ligera idea del soberbio y elocuentísimo discurso del doctor Castellanos, cuyas vibrantes palabras, en el curso de su peroración magnífica, revelándoncs la vida del General Manuel de Quesada, especialmente cuando defendía con amor y pericia extraordinarios, esta tierra, como General en Jefe del E. L. bajo la Presidencia del gran Carlos Manuel de Céspedes, hicieron brotar el entusiasmo más ferviente del nutrido auditorio que llenaba la amplia sala del teatro Fausto. Asímismo resultó soberbia la ovación que recibió, cuando nos relató la vida de aquel dulcísimo poeta que se llamó José Joaquín Palma, que dicho sea, fué el que escribió, los arrebatadores versos del Himno de Guatemala. Descendió de la tribuna bajo una verdadera tempestad de aplausos.

Cierra de manera brillante, como siempre, el excelso y eminente tribuno de Veteranos y Patriotas, doctor José Guerra López, Catedrático de nuestra Universidad. Para el Dr. Castellanos rinde las más bellas frases de su gran elocuencia, considerándolo una gloria de la Patria. Saluda al nuevo Consejo de la Habana y tiene ardiente fe en la magnífica labor desplegada por la Asociación en toda la República, muy particularmente a los de la provincia oriental, donde el entusiasmo cada día aumenta. A Matanzas ya organizada y la Habana que cada día se fortifica más en su patriotismo. Fué ovacionado. Con el Himno Nacional terminó a las doce, tan brillante acto.

Comité Ejecutivo Municipal del Partido Liberal en la Habana

PRIMERA CONVOCATORIA

Cumpliendo lo dispuesto en los artículos 54 y 55 de los vigentes Estatutos del Partido Liberal y de la primera de las disposiciones transitorias de la Ley del 17 de diciembre de 1925, se cita por la presente, a reserva de hacerlo personalmente, para la sesion que deberá efectuarse el próximo día 9 de mayo del presente año (segundo domingo de mayo) en la casa calle Avenida de Italia número 18 (altos) a la una de la tarde, con la siguiente

ORDEN DEL DIA

Primera: Nominación del afiliado que deberá figurar en la candidatura para el cargo de Alcalde Municipal.

Segunda: Nominación de las personas que deberán figurar en la candidatura para los cargos de concejales y

Tercera: Nominación de las personas que deberán figurar en la candidatura para los cargos de Miembros de la Junta de Educación.

Habana, a veinte y tres de abril de mil novecientos veinte y seis.

Vto. Bno. J. M. CUESTA, Presidente; RAMON WILTZ, Secretario de Correspondencia p. s. r. del Comité Ejecutivo Municipal del Partido Liberal en la Habana.

4277—5d 26 3d mayo 1

MUEBLES A PLAZOS, AL CONTADO Y EN ALQUILER
Para Sala, Cuarto y Comedor.
También para portal

VICTOR NOSTE Y Co.
ANGELES 14
Teléfono A-7451
414 5 alt 5d-26

:: ANCHOAS EXQUISITAS ::
Palacio de Oriente
ANTONIO ALONSO, HUOS Vigo, España.

JABON "AGULLÓ"

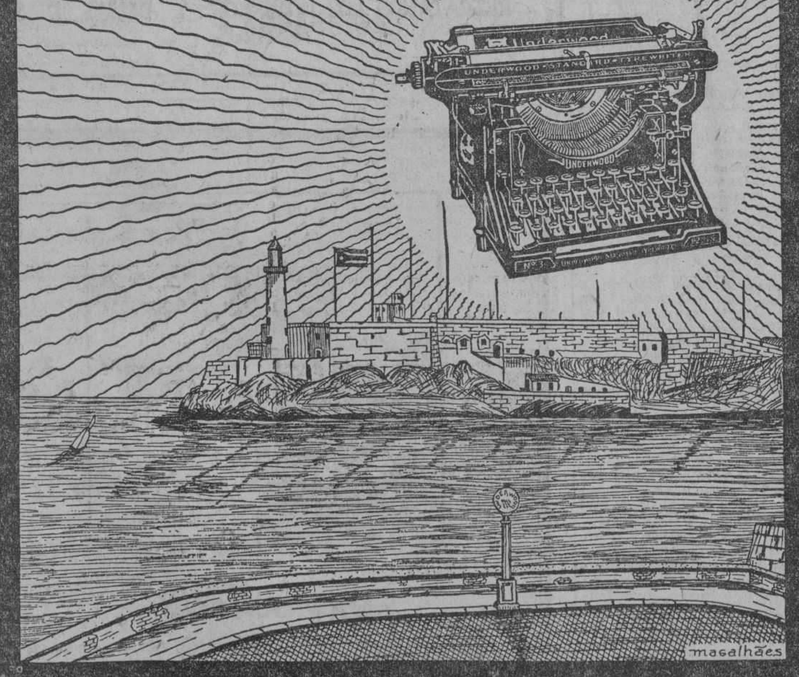

CON LA AURORA DE CADA DIA DE TRABAJO
CERCA DE 3,000,000 DE MAQUINAS DE ESCRIBIR
UNDERWOOD
ENTRAN EN ACCION ACELERANDO
LOS NEGOCIOS DEL MUNDO
VDA. DE J. PASCUAL BALDWIN
PI Y MARGALL (OBISPO) 36

Todo Dispéptico es Perezoso

Una digestión laboriosa hace que el Dispéptico, entre otros trastornos, sienta el de no tener gusto para nada y costarle gran trabajo hacer cualquier esfuerzo, no importándole se amontonen los asuntos con tal de no hacer algo para moverlos.
La "Pepsina y Ruibarbo Bosque"
es un antiguo, conocido y probado remedio para combatir la
Dispepsia, Gastralgia, Neurastenia gástrica, Gases, Vómitos, etc., etc.
DE VENTA EN TODAS LAS BOTICAS DE LA ISLA

NI EN SU PROPIA CASA
comerá usted tan bien ni tan a gusto, como en el acreditado salón
"5ª AVENIDA"
Zulueta y Dragones
COCINA DE PRIMERA. SERVICIO ESMERADO.

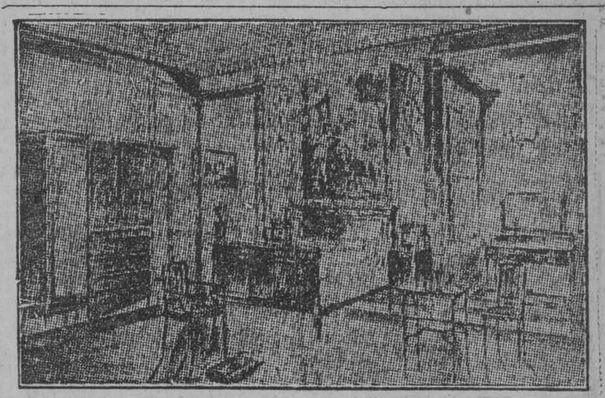

"LA CASA IGLESIA"
NEPTUNO 156 TELEFONOS: M-6735 - I-1085
ALMACEN DE MUEBLES A PLAZOS Y AL CONTADO, NUESTRA CASA ES LA QUE MEJOR Y MAS BARATO TRABAJA

TRATAMIENTO MEDICO
del Cáncer, Lupus, Herpes, Eczemas y toda clase de
:: Ulceras y Tumores ::
MONSERRATE No. 41 CONSULTAS DE 1 A 4
Especial para los pobres de 3 y media a 4

Relojes "ROSKOPF"

Económicos y Precisos
Ilustramos el Nº 101 de nuestro catálogo de relojes "Roskopf" de tamaño chico, muy manuable, en Niquel. Hora exactísima. Se vende en todas partes a
$8.50
El legítimo "Roskopf" lleva nuestro nombre como garantía.
CUERVO Y SOBRINOS, S. en C.
"Los Joyeros de Confianza"
San Rafael y Aguila Tel. A-2666

M.E.C.D. 2016

LA GRANDIOSA FIESTA DE GIMNASIA DEL COLEGIO DE LA SALLE DEL VEDADO

Presidiéronla el capitán Espinosa, por el Sr. Presidente de la República; el Sr. Hernández Cartaya; el coronel Rasco y el Excmo. Sr. Conde del Rivero.

IMPORTANCIA DE LA CULTURA FISICA

La fiesta de educación física verificada ayer por los alumnos del gran Colegio de La Salle constituyó, no solo un acto social, sino también un gran triunfo para esta rama de la educación en bien del desarrollo de la juventud cubana.

En variadas ocasiones hemos indicado la gran importancia que tiene para la niñez la educación física y los mil cien alumnos del colegio de La Salle lo dejaron demostrado con sus variados ejercicios en la tarde de ayer.

El capitán M. Espinosa en el momento de tomar el juramento de la bandera, acompañado del Hno. Director y el doctor Ramiro Guerra (Foto, Buendía)

Los higienistas nos demuestran que una ola de enfermedades nerviosas avanzan con gran rapidez invadiendo cada día el organismo de nuestra juventud, pasando los mejores y más floridos años de su vida en un constante suplicio por un defecto en su educación escolar que no cumple las sabias leyes de la Naturaleza, porque el niño es un ser racional trino en sus componentes, y uno en el conjunto, por lo que la educación debe ser integral de manera que abarque el triple aspecto de física, intelectual y moral.

La gimnasia científica, como dice el profesor Ling, exige una perfección absoluta en las aptitudes; razón por la cual el profesor vigila cuidadosamente la inclinación de los hombres hacia atrás, el aumento de la cavidad toráxica, la contracción de los músculos abdominales, la hiperextensión de la columna vertebral, etcétera.

El profesor de la asignatura señor Angel Loustalot, viene celebrando esta clase de fiestas en los colegios donde da esta asignatura, demostrando siempre en sus alumnos del colegio de La Salle la disciplina de sus educandos, por la elegancia, corrección, variedad y precisión en los ejercicios, arrancando aplausos de admiración al selecto público que presencia estos actos.

El joven profesor Angel Loustalot puso de relieve, una vez más, en esta fiesta, sus grandes conocimientos como educador de cultura física.

Llegada del representante del Honorable señor Presidente

A las tres de la tarde penetramos en los hermosos terrenos de la preclara asociación del Vedado Tennis Club.

Por las hermosas y floridas avenidas que lo rodean, acuden en numerosos grupos, alumnos y familiares, deseosos de tomar parte en el gran festival.

Pocos momentos después hace su entrada el capitán señor Manuel Espinosa, ayudante del Honorable Presidente de la República, que en su nombre asistió a la fiesta, presidiéndola, por encontrarse indispuesto el general Machado. Fué recibido por el hermano director del colegio.

La fiesta se desarrolló con arreglo al siguiente programa:

Primera Parte. (Jura de la bandera)

1º—Presentación de los alumnos del Colegio.

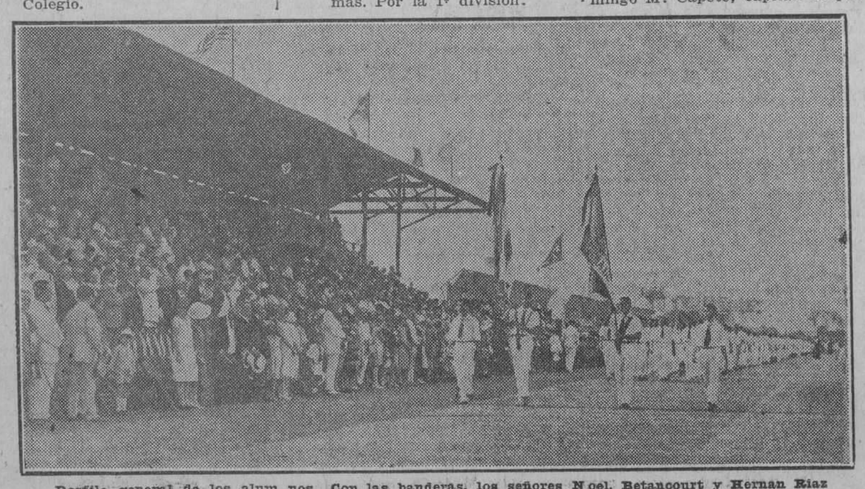

Desfile general de los alumnos. Con las banderas, los señores Noel, Betancourt y Hernan Ruiz

2º—Jura de la bandera.

3º—Himno Nacional por la Banda de Estado Mayor.

Segunda Parte. (Ejercicios educativos y de desarrollo)

1º—Conjunto de movimientos de educación física. Por las seis primeras divisiones.

2º—Ejercicios elementales con aros. Por la séptima división.

3º—Ejercicios compuestos seleccionados. Por la primera y segunda divisiones.

4º—Ejercicio de bastón largo. Por la tercera y cuarta divisiones.

5º—Ejercicios con mazas. Por la segunda división.

6º—Ejercicios de bastón francés a dos manos. Por la primera división.

7º—Juego, carrera de banderas. Por la 7ª división.

8º—Carreras de cintas. Por la 6ª división.

9º—Ejercicios y evoluciones con armas. Por la 1ª división.

10º—Carrera de sacos. Por la 6ª división.

Tercera parte. (Ejercicios de aplicación gimnástica)

1º—Tracción de la cuerda (justa deportiva). Por la 5ª división.

2º—Ejercicios individuales de aparatos. (Sogas, Trapecios y Anillas.)

3º—Saltos de trampolín.

4º—Pirámides humanas con paralelas.

5º—Pirámide alegórica (General Machado.)

6º—Desfile.

El desfile general ante la presidencia resultó grandioso, los alumnos al cruzar ante ella saludaban militarmente.

Jura de la bandera

La jura de la bandera resultó un acto solemne y a la vez patriótico.

El capitán señor Manuel Espinosa, en nombre del Honorable señor Presidente de la República hizo, en alta voz, las preguntas de rúbrica, a las cuales contestaron los mil cien educandos con la mano extendida la sagrada palabra "Juro".

Acto contínuo la Banda del Estado Mayor, al mando del capitán señor Molina Torres, ejecutó el Himno Nacional Cubano.

Sostenían las banderas cubana y del colegio los jóvenes Noel Betancourt y Hernán Ruiz.

Todos los números marcados en el programa fueron ejecutados con gran precisión y limpieza, siendo muy aplaudidos por el público que los presenció.

Las Pirámides alegóricas

Las pirámides humanas, en todas sus variedades, fué un trabajo sumamente interesante que el público premió con grandes aplausos.

Cuando el astro sol declinaba en su carrera, las pirámides alegóricas "General Machado" eran coronadas, tremolando un alumno, en un parte superior, la enseña patria que, mecida blandamente por la suave brisa de la tarde, parecía decirle a aquella pléyade de jóvenes: "Luchad por vuestro Dios y vuestra bandera", si la patria os lo exige.

Ante estas pirámides se extendían a lo largo doscientos cincuenta alumnos de los más pequeños; rápidamente y de manera mágica aquellos niños, a una señal de su profesor, extendidos sobre el verde césped y sin que sus cabezas se levantasen del suelo, formaron un letrero que fluctuaba entre cinco a seis metros la palabra "Machado"; un estruendo de aplausos se dejó oír mientras la banda ejecutaba un alegre paso doble.

¡Hurra pór los alumnos! Fué la voz que se escuchó.

El capitán Espinosa fué colocando a los vencedores las medallas ganadas.

La Presidencia

Presidieron la fiesta el capitán ayudante señor Manuel Espinosa, en representación del Honorable Presidente de la República, doctor Cartaya, secretario de Hacienda; general P. Betancourt; coroneles Rasco, Cepeda, E. Silva; el ministro de Haití; el señor Conde del Rivero, presidente de la Empresa del DIARIO DE LA MARINA; Eugenio Faures; Enrique Roca; doctor Castro Bachiller, fiscal del Supremo; profesor J. Valls, C. Fernández y Campos Julián; coronel Morales Coello; nuestro compañero doctor Ramiro Guerra, superintendente general de Instrucción; Gerardo Moré; doctor Domingo M. Capote; capitán Duque de Estrada; los padres Casimiro, Carlos P. Caballero, Modesto Galofre, Marcelino Canals, José Lobo, hermanos Maristas Alfonso, director y Lorenzo, Diego y Alejo; padres hermano Chaurrondo, Basilio Jiménez, J. Villalba, Domingo Blanco, hermano José Gómez, los hermanos director José Netelmo, subdirector Bernardo, el capellán del colegio, padre Lucio Fernández y las profesoras de cultura física señoritas Delfina y María Luisa Cayado, profesoras de esta asignatura de los colegios Inmaculada, Jesús María y Domiciliaria, bajo la dirección del señor Julio Loustalot.

Por la prensa diaria, Enrique Serpa, por "El Mundo", y Eugenio Blanco, por DIARIO DE LA MARINA.

El desfile

Podemos asegurar que más de tres mil personas presenciaron y desfilaron en esta hermosa fiesta, viéndose en ella lo más distinguido de nuestra sociedad.

Aquellos que proclaman que los colegios católicos no hacen labor patriótica, debieron presenciar esta fiesta y ante ella recibirían un rotundo mentís.

Muy sentida fué la ausencia del señor Presidente en esta bellísima y cultural fiesta, haciéndose votos por su salud.

A las siete de la tarde se inició el desfile, hermoso, animado y grandioso. Cada uno de sus componentes demostró el alto aprecio que se le profesa a los hermanos de La Salle.

La labor verificada por el joven profesor A. Loustalot al frente de sus alumnos, es digna de una efusiva felicitación que hacemos extensiva al hermano director, Netelmo de Jesús.

Lorenzo BLANCO.

INGLES EN POCAS SEMANAS

NECESITA SOLAMENTE 15 MINUTOS DIARIOS, EXITO SEGURO. Pida información The Universal Institute, 128 E 86; (D 56) New Yor, N.Y

Agua de Colonia PREPARADA con las ESENCIAS más finas
: del Dr. JOHNSON :
EXQUISITA PARA EL BAÑO Y EL PAÑUELO
De venta: DROGUERIA JOHNSON, PI MARGALL, Obispo 36, esquina a Aguiar

Ligera y suave como una mariposa nuestra máquina exige el menor esfuerzo del que escribe. Por eso decimos: escribe como sesenta

Smith Premier

Exhibición en S. Rafael 1 y en Ricla (Muralla) 83 y 85.
Agentes exclusivos:
Vda. de Humara y Lastra, S. en C. - Tel. M-9093.
ESTUDIO VALLS

MEDIO SIGLO hace que se usa en el mundo entero la **Leche de Magnesia de PHILLIPS** para la flatulencia, el ardor en la boca del estómago, los eructos agrios, la biliosidad, el estreñimiento y las náuseas del embarazo. El mejor laxante para bebés y personas delicadas. Incomparable para proteger los dientes contra la acidez. No acepte substitutos. Exija PHILLIPS.

¡NO PAGUE MAS DE 17 CENTAVOS. ¡LEGITIMA! AGUA-EVIAN SARRA BUENAS FARMACIAS

PARA ELLOS Y PARA ELLAS · CONSULTORIO ·
POR HERMINIA PLANAS DE GARRIDO.

Calle 15 núm. 468 entre 10 y 12, Vedado.—Habana.

Sencillos modelos de verano.—Secretos de una Parisiense. Conocete a ti misma.

Estimada amiga.

La figura más elegante, puede ser deslucida, por un traje que no tenga las mangas apropiadas. Estas deben ser siempre con el ajuste y caída necesarios y hasta donde el confort lo permita. Si son largas y gibosas su efecto es desagradable.

Afma.,

Leticia.

Temporada de Opera.

Muy próximo está el momento de comenzar la temporada de ópera y bueno es recordar lo que ocurrió a nuestro amigo en la siguiente historieta.

Presente es necesario tener, no hacer nada por imitación.

En la iglesia, hay muchas personas que se sientan, arrodillan y ponen de pie a impulso de la primera persona que lo hace, sin tener en cuenta, que tal vez dicha persona lo hace con relación a lo que esta rogando o guardando penintencia, largo tiempo arrodillada. Hay que proceder con arreglo al propio criterio. Desde luego que hay casos donde se impone la imitación y son aquellos donde se ignora que se debe hacer. Pero es imperdonable, cuando ocurre por falta de atención.

Era ministro de Negocios Extranjeros de Francia M. Guist'hau y, como tal, tuvo que acompañar al príncipe heredero del Japón a una función de gala en la Opera, lo que para él, muy poco aficionado a la música, constituía un atroz suplicio.

Soportó estoicamente el primer acto de **Thais**, que era la ópera representada.

Antes de que el telón se alzara para el segundo acto, la orquesta atacó la célebre **Meditación**. Monsieur Güist'hau se pone en pie, el príncipe heredero del Japón hace otro tanto y toda la sala les imita y escucha la **Meditación** en pie, con el mayor recogimiento. Al terminar, el ministro se sienta, el príncipe se sienta y los espectadores ocupan de nuevo su sitio, sin comprender el motivo que les ha hecho levantarse.

M. Guist'hau había tomado la **Meditación de Thais** por el himno nacional del Japón.

Un ignorante.

Ese estado del que es usted víctima cada vez que se encuentra entre señoritas, es precisamente falta de roce social. Poco a poco y a medida que frecuente su trato, irá siendo más normal su conversación y más aplomado se encontrará entre ellas. ¿Dice usted que todo lo que piensa para hablar, le parecen cosas sin importancia? Mucho mejor. Las conversaciones en esos casos deben ser precisamente superficiales. ¿No lee periódicos, ni libros? En unos y otros, hay suficiente tema. Por lo menos, si se encontrara en la capital, pronto se soltaría a hablar, casi sin darse cuenta. Por ejemplo, cada día al llegar al DIARIO, necesariamente tengo que pasar por la puerta de la clínica del doctor Pascual, que está al lado y casi es seguro que de bocas me encuentro con alguna persona conocida que sale del Laboratorio de haberse inyectado contra la rabia y en seguida el saludo obligado es: ¿No se inyecta usted? y a continuación la historia trágica del perro que lo mordió y obligó a la vacuna. Es tanto el contagio y el embullo, puede decirse, que muchos de los que acuden allí van por prevención. Estos temas de actualidad, son muy socorridos, para esas conversaciones sociales. Hoy el que no tiene perro, habla del can más cercano a su casa y gesticula como hizo el pobre animalito en el momento de morderlo, etc. Todo esto es divertido y entretenido para pasar el rato.

Pepillita.

En la peluquería Micheel, en San José, entre Aguila y Galiano, usan para dar el masaje, la Bonçilla, que tanto recomiendo a mis lectores, para evitar las arrugas. Es un barro que por poco tiempo conserva en su rostro y cuando lo extrae, queda tan joven y fresco, como en los primeros años. Con sólo darse el masaje una vez a la semana, pronto verá que puede ir dándose más de tarde en tarde.

Según parece se pondrá pronto de moda la camisa de día, de tisú de plata u oro. El corset, generalmente se está usando sobre la piel, lo cual permite que después se cubra con una elegante combinación de pantalón y cubrecorsé y sobre éste la moderna camisa de tisú y por último el traje.

Dionisia Fe.

Según "Goncourt", la mano es nerviosa, vibrante, impresionable, siendo una extremidad palpitante, unida al pensamiento y al corazón vETAOINSHRDLUETAOINETAOIN

Una fuerte emoción, tal vez, pueda usted disimularla en el rostro, pero no en las manos. Desde luego que deben tenerse siempre muy limpias, pero también hay que tener cuidado de no mojarlas constantemente, porque ésto las pone rojas y ásperas.

Use buen jabón y agua templada y también es bueno, para las manos, el limón, teniendo cuidado de no frotar amenudo las uñas con él, porque las ablanda. El baño de mar y hasta solamente el aire de él, hace fácil el crecimiento de las uñas. En cambio, una fuerte emoción, una pena profunda, retiene su crecimiento. Tenga la costumbre de recortar y arreglar sus uñas una vez a la semana y siempre el mismo día.

"Preocupada".

Muy propio me parece para hacerle un presente a su hermanita, una linda muñeca modernista, para adornar su habitación, la cual puede colocar en el tocador, en una sillita, o sobre el librero. También siendo de la familia, es natural que usted sepa si necesita perfumería. Esto es una cosa, que nunca está de más. En la casa Wilson, de Obispo número 52, ví hace muy pocos días en sus hermosas vidrieras, una linda colección de moteras de cristal metalizado, en colores brillantes y formando aguas en la unión de ellos. Este sería un regalo útil y muy original. ¿Qué tal le parecería una caja de papel con sus letras?

Sagüera.

Puede hacerlo de tul, si es su deseo, pero le advierto que es lo que menos se lleva. Las sedas reinan en el presente verano, aún para trajes de calle. No tema al calor, son sedas muy ligeras, fabricadas expresamente para la estación.

Si remite sobre franqueado, le daré más informes y los datos del modelo que solicita.

Dígame francamente para qué momento necesita el traje o si es algo para todos los casos. También necesito saber su tipo y estatura.

El meteoro francés, es una seda ligera, muy propia para trajes de tarde y noche. En colores enteros. También hay esta misma tela estampada, para traje de día. Vea esta linda colección, en La Printemps, Obispo y Compostela. Muy económicos los precios, por corte de traje.

Fácil y sabroso dulce.

Torta de Calabaza

Se toma cierta cantidad de calabaza y se deshace con un poco de manteca en una cazuela, luego se pasa por el tamiz y cuando esté repone en un tazón con un cuarterón de azúcar en polvo, la raspadura de un limón y tres huevos enteros y tres yemas, se mezcla todo bien, se amasa con poca harina y se cocina en horno templado.

Elsa.

Están llegando las cartas con algún retraso. Además la primera suya que me dice, no llegó. En la segunda no dice qué informes desea sobre el luto. Puede dirigirse al señor Fernández.

El certamen se efectuará y se avisará por el DIARIO.

Gardenia.

¿Qué cómo creo debe tratarse a un hombre de muy mal genio? En el momento, sólo se me ocurre ponerle las inyecciones contra la rabia. Es un caso oscuro que necesita observación. ¿Qué son los celos? La definición es larga, por tener muchos aspectos. Pero le anticipo, que en casi todos los casos que existe esta falta de fé, es al comienzo de unos amores. Después se van compenetrando del verdadero amor de la novia o esposa o va declinando el cariño y desaparecen los celos. En otros casos, los celos no existen, sólo se fingen, para evitar las salidas, los gastos y muchas cosas más. Si no se ha casado piénselo bien y si con el contrario, es la compañera eterna de su amado martirio, tómelo con paciencia y lea todo el tiempo que pueda, empezando por La Alegría del Vivir por Marden. Pida lista de libros a la señora González, a la Librería Académica, en los bajos de Payret.

¿Vivir por vivir?

O estuche de Perfección.

Un enfermo acaba de hacerse examinar por su médico. Está muy preocupado de su salud.

—Doctor—pregunta—, ¿cree usted que podré llegar a los cien años, como mi padre?

—¿Qué edad tiene usted?

—Cincuenta y cinco años.

—¿Le gusta a usted beber?

—No bebo.

—¿Fuma usted?

—En absoluto.

—¿Le gusta jugar?

—Nada.

—¿El amor...?

—Tampoco.

—Oígame: ¿para qué quiere usted vivir cien años?

No estoy conforme con la opinión de este doctor, que sólo cree que el tiempo debe emplearse en estos pasatiempos... Mientras más activa es la vida y se ocupan sus horas en distintos casos de provecho, menos se siente la necesidad de malgastar, la salud, el dinero y el tiempo, en cosas que a la larga son perjudiciales en todos los órdenes de la vida.

The FLORSHEIM SHOE

Horma Vista
Estilo X-125

Calzado FLORSHEIM es lo que usted necesita. Sus finos detalles, la calidad de los materiales, su estilo—todo resalta de un modo que atrae favorablemente la atención. Con él irá usted muy bien calzado.

De venta en todas las casas donde venden calzado fino. Sírvase escribirnos si no hay agencia en su población.

The Florsheim SHOE

THE FLORSHEIM SHOE COMPANY
Manufactureros — Establecida en 1892
CHICAGO, ILL., U. S. A.

La fábrica más grande del mundo de calzado fino para caballeros. Busque la marca en el calzado.

ACABAMOS DE RECIBIR
1500 CAJAS
DE LAS MARAVILLOSAS AGUAS MINERALES DE
MONDARIZ
Fuentes de GANDARA y TRONCOSO
LAS MAS ALCALINAS DE ESPAÑA

Empleadas con gran éxito para combatir las enfermedades del ESTOMAGO, HIGADO Y RIÑONES. Tenemos mil testimonios de curas prodigiosas con el simple uso de estas aguas.

RECIBIMOS UN LOTE CADA 15 DIAS
¡SIEMPRE FRESCA!

J. CALLE & Co., S. en C.
Oficios 12 y 14
Telf. A-5580

De venta en bodegas, boticas y hoteles de toda la Isla.

Los Retratos de Niños
son los más difíciles y constituyen nuestra especialidad.
Fotografía de M. Piñeiro
Sucesor de Colominas y Co.
SAN RAFAEL 32
Vendemos cámaras y películas "KODAK" a precios de por mayor.
RETRATAMOS LOS DOMINGOS Y DEMAS DIAS FESTIVOS.

Inconsciencia

Un movimiento más y al abismo irá, víctima de su capricho e inconsciencia. Pero en Ud. está el guiar sus pasos, advertirle y protegerle contra todos los peligros y apartarle de todo lo que pueda causarle enfermedades.

El organismo del niño es muy delicado y su vida está en peligro con cualquier infección, ya sea de cortadura, magulladura o de otros tantos golpes que a diario su fogosidad le causa. Para estos casos no hay sino aplicar DIOXOGEN, que siendo un poderoso antiséptico destruye los gérmenes nocivos y nos inmuniza contra toda infección.

DIOXOGEN puede dejarse al alcance de los niños por *no ser venenoso.*

En gárgaras, elimina los gérmenes nocivos que se desarrollan en las partículas de alimento no removidas de la boca y penetran al organismo causando enfermedades del hígado, riñones y aún del mismo cerebro.

DIOXOGEN es el desinfectante ideal para la boca y garganta pues elimina las causas que producen el mal aliento, a la vez devuelve a los dientes su blancura natural.

Compre ahora mismo un frasco de DIOXOGEN y tendrá consigo al *enemigo de las enfermedades.*

De venta en todas las farmacias en frascos de 4, 8 y 16 onzas.

M.E.C.D. 2016

PARA LA MESA

Lectora; bien pudiera ser que entre en sus proyectos la adquisición de un juego de mantel.

Y, quizás no lo ha adquirido ya por que desea hallar uno que, aparte de su buena calidad y elegancia, constituya una novedad, que no siga, en pocas palabras, por el trillado camino de la vulgaridad cómoda y fácil...

A finales de la pasada semana, recibimos lo que usted desea.

Sírvase verlos en nuestro Departamento correspondiente; considerá bien empleado el tiempo que consuma en su examen, por que los hallará preciosos, y altamente originales.

JUEGOS DE MANTEL, de finísimo guarandol de lino. Magníficos bordados y calados hechos a mano, en colección extensísima de estilos.

Tamaño 180x200 c/m, con 6 servilletas. A $26 el juego.
Tamaño 180x225 c/m, con 6 servilletas. A $28 el juego.
Tamaño 180x250 c/m, con 12 servilletas. A $39 el juego.
Las servilletas, bordadas y caladas formando juego con los estilos de los manteles.

JUEGOS DE MANTEL, con encajes y aplicaciones de Venecia en gran diversidad de dibujos, supremamente atractivos
Iguales tamaños que los anteriores.

JUEGO DE MANTEL, de magnífico guarandol de lino color entero, con encajes de Cluny y encajes de bolsillo, hechos a mano, en variantes preciosas, infinitas.

SOBRECAMAS

Encontrará usted muy interesantes los que recibimos ultimamente, por que son de acabada belleza, insuperable.

Unos, de encaje de malla (imitación), y otros de encaje de malla legítimo, todos ellos en variadísima escala de estilos y dibujos, a cual mas atrayente.

Desde $6, hasta $20.

RETAZOS Y CORTES

Hoy y mañana, en el lugar acostumbrado.

No dude detenerse un momento ante ellos; los encontrará de Seda, Olán, guarandol, batista e infinitas telas mas, y muchos de sus tamaños, suficientes para un vestido.

Que le costaría bien poco.

ZENEA (NEPTUNO) La Filosofía Y SAN NICOLAS

PIDA A SU BODEGA
Chocolate "FERRER"
EL MEJOR

ESTACION TERMINAL

CHOQUE EN EL CRUCERO "FABRICA"

"PATO MACHO" CONDUCIDO AYER

MOVIMIENTO DE VIAJEROS Y OTRAS NOTICIAS

CHOCA UNA GUAGUA CON UN TREN

Ayer tarde en el crucero "Fábrica" en la línea de Unidos, la guagua automóvil número 31 de "La Nacional", se interpuso al tren 3-58 que venía de Guanabacoa a Jesús del Monte, y se produjo la colisión, que gracias a la pericia y rapidez con que procedió el motorista no fué de grandes proporciones y milagrosamente, apesar de haberse volcado, no hubieron desgracias personales.

"PATO MACHO" CONDUCIDO

Ayer tarde por el tren 19 que sale a las 4.40, diariamente, para Cárdenas fué conducido por el cabo Pedro Villan Torres y los soldados Santiago Armas Cabrera e Ignacio Castañeda, del Escuadrón No. 1 que guarnece el Cuartel "Brigadier Avalos" el bandido Eusebio Gutiérrez (a) "Pato Macho" a Jaruco, cuyo Juzgado lo reclama.

Los pocos curiosos que había en la Estación Terminal y los empleados de la misma, se aglomeraron para ver pasar al hamrbiento que había tomado fama de bandolero.

EL GENERAL GONZALEZ CLAVEL

Utilizando el tren especial en el que viaja el Sr. Secretario de Instrucción Pública, Coronel Fernández Mascaró, llegaron de Santiago de Cuba, el General Carlos González Clavel, Senador; el Representante a la Cámara Felipe Vals, el inspector Instrucción Pública, Rodrigo Rodriguez Estrada, el Ex-Alcalde de Santiago Ramón Ruiz y el hijo de nuestro Embajador en Washington señor Sánchez Aballí, Sr. Jorge Sánchez Hernández.

SUPERINTENDENTE FERROVIARIO

Procedente de Sagua llegó ayer tarde el Sr. H. Pearson, Superintendente de la División Cuban Central, de los Ferrocarriles Unidos.

TREN DE SANTA CLARA

El tren 6, procedente de Santa Clara, fué traido ayer a su hora, por el maquinista Abraham Marrero y el chamaco conductor Juan Sánchez Morales; por el vinieron de Sagua la Grande: Esteban Leiseca y señora; Francisco Loyola, Pedro Valdés, Contador de aquella Aduana; la Sra. de Brown y familia; Dr. José Manuel Fernández, Felipe Pacheco; Santa Clara: Evaristo Gómez, María Becalle Vda. de Menéndez, Miguel Hernández, Santos Farías, Srta. Estela González, el Representante a la Cámara Emilio Sampedro, Guillermo Carrillo, el teniente del Ejército Nacional Esteban Ferrer; Enrique Landrove, Alberto Castro y familia; Cárdenas: Antonio y Sarita Sánchez; el Representante a la Cámara, Santiago Verdeja; el Poeta Enrique Fantova; Emilio Suárez Ruiz; Pedro Fernández, la Sra. Vda. de Madrid, la señora Candelaria Molina, José Martínez Milanés, Julio Comas Bolza, Valentín Sánchez, Feliciano Alegría, J. Echevarría, la Sra. Catalina Victorero, Vda. de Alsola, su señorita hija Zenaida, J. Orozco y Sra.; Sto. Dominfo: José Torres, Manuel Arias; Caibarién: Vicente Duyos, Alejandro García, el director de la Revista "Mundo Gráfico", Roque de Castro, Camagüey: José García; Matanzas: el Gobernador de aquella provincia Juan Gronlier; el oncido político Víctor de Armas; la Senador Horacio Díaz Pardo; el co-Srta. Matilde Quintana, Manuel Amor, Ramón Alvarez, San Diego del Valle: Dr. Angel Espino; Remedios: Dr. Fundora, su hija Rita María; Colón: Juan González, Herminia Capote, Encarnación Figueros, Angelina Alejo; Jovellanos: Joaquín San Pedro; Amaro: Eulogio Prieto; Perico: Martín Alzugaray; Sancti Spiritus: Dr. Arsenio Campo, Lorenzo Ramos, Fernando Aguiar; Cienfuegos: Gonzalo Navas y familia; La Vega: Srta. María Antonia Godoy; también de Jovellanos: las Srtas: Lewis y Rosita Tabío.

EL PRESIDENTE DE LA COMPAÑIA AZUCARERA "GUAMACARO"

Ayer por la tarde regresó del Central "Carolina" el Presidente de la Compañía Azucarera "Guamacaro" hacendado Manuel Flores Pedroso, acompañado de su hijo Manuel Flores Unanue.

TREN A PINAR DEL RIO

Fueron por este tren a: Pinar del Rio: el Dr. Juan de Montagú, la Srta. Emilia Sánchez, el Sr. Rogelio Sanguily y familia; el Magistrado Rodríguez Nin, José Joaquín García, a quien despidieron varios de sus amigos; San Cristóbal: Eduardo Pimentel, Srta. María Teresa Acosta.

DEL CENTRAL "AUSTRALIA"

Ayer tarde regresaron del Central Australia el Dr. Rivas Vazquez y sus familiares; el Dr. Aurelio Fernández de Castro; Presidente de la Compañía dueña de ese Central y el Sr. Gabriel Zequeira.

TREN DE CARDENAS

Po reste tren llegaron de: Aguacate: el Dr. Marcelo Reyes; Matanzas: Pablo Lavastida; Jaruco: señorita Ofelia Ortega; José Fernández e hijo, Carmen Cubría.

VIAJEROS QUE LLEGARON

De San Diego de los Baños, el banquero de Matanzas, Nemesio Urréchaga, acompañado de sus familiares; Pinar del Rio: el Capitán del Ejército Nacional Llaca Argudín, el Dr. J. Castro; Placetas: el Coronel Enrique Quiñones, Cienfuegos: Nicolás Cstaño (jr.) Dr. Rogelio Díaz Pardo; Julio Cremata; Central Narcisa: J. Foroler (jr.) Caibarién: Eulogio Wilson, J. B. Flandes; José Pérez, Sagua la Grande: Eladio Pastor; Santa Clara: Ricardo Mestre, Matanzas: Julio Pastoriza, Ramón Migueles, José Castellanos y señora, José Pérez Cartaya; Colón: Dr. Jacinto Secades y su hija Juanita.

EL TENIENTE CORONEL GONZALEZ VALDES

Regresó a Matanzas, el jefe militar de aquella provincia José González Valdés. n

EL CORONEL CALDWELL

El Presidente del Consejo Territorial de Veteranos de Matanzas y Administrador del Central Tinguaro Sr. Juan Caldwell, regresó a dicha finca azucarera.

VIAJEROS QUE SALIERON

Fueron ayer a Cienfuegos José del Llano, pagador de los Unidos, Arturo Ariza; Matanzas: el Capitán del Ejército Nacional Herrera; Emiliano Maxhute, Alberto Vallina; Sta. Clara: Liberato Benitez, Alejo Alba, oficial del Ejército Nacional; Colón: Rosendo Fernández y señora, José Manuel Gutiérrez, José Antonio Martínez; Sagua la Grande: Félix Caraballo, Eduardo Mala, A. Artites, Pedro Luis Caliches; Aguada de Pasajeros: José Fernández; Cárdenas: Juan Menéndez, Rodrigo: doctor Nuñez Cuervo.

ISMAEL ROSELL

El empresario de Compañías teatrales en Santa Clara, Sr. Ismael Rosell, regresó a dicho lugar.

HABANERAS

YACHT CLUB

ALMUERZO D E LOS DOMINGOS

Consagrados ya por completo.

Para toda la temporada.

Puede decirse esto de los almuerzos de los domingos en la gran sociedad de la Playa.

El de ayer resultó en todos sus aspectos una confirmación del éxito alcanzado el domingo anterior.

Muy animado.

A la vez que muy lucido.

Extendíanse las mesas, según lo establecido ya, a lo largo de la amplia, diáfana y ventilada galería inmediata al salón.

Los **parties** se multiplicaban.

Numerosos algunos.

Uno de ellos, digno de mención preferente, del doctor Rafael Iturralde, Secretario de la Guerra e interino de Sanidad, y su esposa, la dama tan bella, tan airosa y tan elegante Graziella Ruiz de Iturralde.

Formaban el **party** el conocido y afortunado rentista Agustín Alvarez con su gentil e interesante esposa, Margarita Scull, el distinguido doctor Filiberto Rivero y la hija del ilustre funcionario, Angelita Iturralde, señorita muy graciosa y muy bonita que empieza a presentarse en sociedad.

Una mesa elegante.

De matrimonios del gran mundo.

En ella se reunían el Conde y la Condesa del Rivero, Juan Pedro y Catalina Lasa, Agapito Cagiga y María Luisa Gómez Mena, Juan A. Lliteras y Hemelina López Muñoz, Rafael Menocal y Nena Valdés Fauli, Manolo Rodríguez y Aida López y Juan de Dios García Kohly y Renée Molina.

Ana María Menocal.
Y Elicio Argüelles.

Una mesa de muchachas y jóvenes formando las siguientes parejitas:

Otilia Llata
y Gerardo Gutiérrez.
Teresa Quesada
y Rafael Carvajal.
Lia Llata
y Rusell Quesada.
Virginia Quesada
y Paúl Mendoza.
Wimfield Deacon
y Alberto Gou.
Josefina Lombard
y Lorenzo Quesada.

Un **party** del doctor Fernando Barrueco y su bellísima señora, María Usabiaga, con los distinguidos esposos Gil Plá y Conchita Fernández Mederos, Pepe Fernández Blanco y Amelia María Cadaval y el coronel Luis Beltrán y la gentil y muy graciosa Nena Nodarse.

Además, completando el **party**, el doctor Gustavo Porta y señora, la bella pinareña Paula del Pino.

En una mesa, el apuesto y simpático joven Fernando Fontanals y su lindísima esposa, Isabel de Seras, que iba de verde, con un traje muy elegante.

Con el senador Rosendo Collazo y su distinguida esposa, María Gutiérrez, formaban un **party** sus bellas hijas, Georgina y María Teresa, con sus respectivos prometidos, el doctor Rodolfo Betancourt y Carlos Morales Herrera.

Una mesa de tres señoritas, a cual más bonita y a cual más encantadora.

Perlita Fowler.
María Luisita Kohly.
Graziella Párraga.

Un **party** compuesto de Mr. y Mrs. Francis O. Keette, Mr. y Mrs. F. Steinhart, **junior**, Mr. y Mrs. Nat Leibes Kind, Miss. Catherine Johnson y **Major** Shutan, **attaché** militar a la Embajada Americana.

En una mesa, los jóvenes esposos Joaquín Estéfani y Gloria Rescabo con la gentil Amelia de Céspedes y su prometido, el señor Félix Gronlier.

La señorita Céspedes, hermana del Secretario de Obras Públicas, figura en el capítulo de las novias de Mayo.

Una mesa de los jóvenes y distinguidos esposos Adolfo Delgado y Luisita Angulo con estas tres parejitas:

Milly Schumann
y Salvador Guedes.
Nena Velasco
y Salvador Guedes.
Nena Guedes
y Eduardo Delgado.

El doctor Oscar Díaz Albertini y señora, María Teresa Valdés Pagés, con Mr. y Mrs. Clarence Mark, el señor Pedro Urruela y señora y el Presidente del **Habana Yacht Club**, señor Charles Morales.

Un **party** de tres matrimonios jóvenes y simpáticos, que eran Chuchú Barraqué y Berta Ponce, José Manuel Valdés Rodríguez y Evelia Méndez y Alberto Barraqué y Matilde Acosta.

En una mesa, Paquito Alba y su gentil esposa, Caridad Justiniani y el amigo popular y simpático **Bebito** Echarte y señora, la lindísima Amparito Diago, que iba de blanco, como un lirio.

Una mesa del doctor Gustavo Sterling y su interesante esposa, Olga Bosque, y el distinguido joven Edwin T. Tolón y su bella señora, Floraida Fernández Reboul, que lucía una preciosa **toilette** de verano.

Dos parejitas, en una mesa, que quiero citar especialmente.

Ena Senior
y Elías Madure
Zoila Guedes
y Cuco Morales.

Un **party** de tres matrimonios jóvenes y distinguidos, que eran, Ramón Suero y Elenita de Arcos, Willie Lawton y Cuquita Alfonso y Eugenio Sardiña y Georgina Menocal.

Con los jóvenes esposos Enrique Fernández de Velazco y María Luisa Pérez Piquero, la señorita Lolita Varona, y el Comodoro del **Yacht Club**, señor Peter Morales.

Otro **party** más.

De dos matrimonios.

Theodore Smith y María Vázquez y Antonio Santeiro y la gentilísima Fina Calbó, tan esbelta y tan elegante.

Entre otros **parties** más, el de Mr. y Mrs. Elliott Jattrobon y los jóvenes Alberto Malaret y Marianita Valdivia con el señor Enrique Godoy en parejita con la encantadora Florence Steinhart.

Y el **party** del querido **yachtman** Rafael Posso donde se encontraba el cronista en la grata compañía del muy simpático senador Alfonso Duque de Heredia, el Ministro de la Argentina, el general Miguel Varona, el coronel Julio Sanguily y el fraternal camarada Julio de Céspedes.

De la concurrencia haré mención, al azar, de las señoras María Cabrera de Fowler, Catalina Chaple de Turró, Inés Romero de Arcos, María Luisa Montalvo de Kohly, Panchita Pérez Vento de Castro, Concha Montalvo de Mendizábal, María Teresa Herrera de Fontanals...

Lola Mendizábal.
Sylvia Castro.
Cuca Turró.

Y la encantadora Margarita Cuéllar y Zayas, hija del popular senador Celso Cuéllar del Río, perteneciente a la dorada legión de **jeunes filles** del mundo habanero.

El sombrerito Bangkok, como otros, los de crochet, de los que tiene modelos preciosos la **Maison Versailles**, predominaban entre las señoras.

Miró, el diligente **Maitre d'hotel** del **Yacht Club**, atentísimo como siempre.

Y magnífica la orquesta.

La de Palau.

(Continúa en la página siete)

AUTOR DE VARIOS ROBOS, DETENIDO

(Por telégrafo).

HOYO COLORADO, 24 de Abril.—DIARIO, Habana.—Ha sido detenido el individuo de la raza de color Florencio Garey Socarrás, (a) "Pata Mulo", de 19 años de edad, casado, natural de Cabañas, vecino de los Quemados de Marianao, como autor de un robo de cinco rollos de alambre en la bodega de Francisco Somohano y al que se le acusa de otros robos que venían cometiéndose en el Pueblo; el diligente Sargento de la policía José Núñez y el vigilante Paulino Herrera con el Capitán Isaac Falcón han hecho las diligencias y captura, recibiendo las felicitaciones del señor Alcalde y pueblo por tan importante servicio como es creencia general que no es sólo el que cometía los robos; la policía sigue investigando para descubrir los cómplices.

Altobiew, Corresponsal.

Asma
Tremendo mal que hace sufrir terribles ataques. Se combate con éxito tomando SANAHOGO

Gran Vino Cordial Aperitivo
FORTIFICANTE
PRIMO DE RIVERA
A base de Vino de Málaga Añejo Quinado.
La más esmerada calidad de nuestras Bodegas, elaborado especialmente para ser prescripto como
TONICO RECONSTITUYENTE
por el ilustrado Cuerpo Médico Cubano.

Exquisitas Sardinas a la Cazuela
ANTONIO ALONSO, Hijos.-Vigo, España

ALMACENES
Fin de Siglo
VARIAS TIENDAS EN UNA

Ofertas Especiales en el Departamento de Ropa Interior

CAMISAS DE DIA

De bastista francesa, bordadas, con festones y aplicaciones de encaje grueso.
La camisa $0.95 Media docena $5.40

De batista tupida, con bordados al pasado estilo Madeira; dobladillo de ojo al frente y en las hombreras.
La camisa $1.25 Media docena $6.50

De bastista inglesa, bordada y festoneada y con cintas de seda lavable.
La camisa $1.35 Media docena $7.20

De batista tupida, corte inglés, propias para señoras de edad, con bordados al pasado, festón y ojales.
La camisa $1.65 Media docena $8.40

De tela silka, especial para este clima, corte inglés o imperio; con bordados al pasado y festón.
La camisa $1.75 Media docena $9.00

De tela silka, en ambos estilos, con festón, aplicaciones de encaje y cinta lavable.
La camisa $2.25 Media docena $12.00

SERIE ESPECIAL

Camisas de día, de linón tupido, caladas y bordadas a mano. En los tonos rosa, celeste, salmón, Nilo, lila y blanco.
La camisa $ 2.25 Media docena $12.00

CAMISAS DE NOCHE

De linón clarín, caladas y con detalles bordados. En rosa, blanco y salmón. $1.45

De batista tupida, tira bordada, cuello alto y manga larga. $1.65

De linón clarín, bordadas en diferentes matices y caladas a mano. En rosa y salmón. $1.95

De linón inglés rosa pálido, con encajes Valenciennes y de malla. $2.10

JUEGOS DE DOS PRENDAS

$3.50
Compuestos de camisa de día y pantalón. De opal transparente, bordados al pasado estilo Richelieu. Doce diseños diferentes. En los colores rosa, celeste, salmón y lila, y en blanco.

$3.75
De opal transparente, bordados estilo Madeira, con calados y dobladillo de ojo.
Doce diseños. Siete colores.

$4.20
De opal muy fino, bordados; con encajes Valenciennes color París en el frente y los hombros.
Seis modelos.
Siete colores.

$4.75 . . . . . .
De linón tupido, con calados y bordados a mano.
Doce modelos. Blancos.
Para trousseaux de novia tenemos grandes surtidos en artículos baratos, medianos y finos.

$3.50.—Juego interior de opal ransparente, guarnecido con bordados al pasado; estilo inglés, hombreras de cinta de seda lavable. En rosa, salmón, coral, Nilo, maíz, lila y celeste.

12 Modelos diferentes. Todas las tallas.

Nuevos Modelos de Faja

Estilo 9336.—Faja reductora de verano. Es la que más demanda tiene debido a su práctico resultado. Es sumamente cómoda por lo flexible. Tallas del 26 al 36. $6.25 (caja).

$1.45.—Fajita de cutí brocado y elástico. Con cuatro largos tirantes. Se usa solo para sostener las medias. Todas las tallas.

$2.00.—Otro modelo, de raso de seda y elástico; tirantes rizados.

$3.00.—Fajita toda de alástico, completamente cerrada. Da una esbeltez extraordinaria al cuerpo. Tallas del 24 al 30.

$3.50.—La misma fajita pero más larga. Tallas del 26 al 36.

$3.75.—Faja toda de raso de seda, en los colores salmón y orquídea, con un elástico de fantasía en la cintura. Abrocha al lado. Es una novedad en este artículo. Tallas del 24 al 30.

$6.00.—Faja de tricot de seda combinada con elástico a la cintura y raso de seda al frente. Tallas del 26 al 32.

FAJAS BLANCAS BROCADAS, DE CINTA PLISADA. DE MUCHO LUJO.

ZAPATILLAS DE RASO

$5.00
De color entero, tacón Luis XV.
O de color con la plantilla de tono contrastante.

$8.00
De raso de color, con la plantilla, ribetes y un primoroso adorno de color contrastante.

$8.50
De fina piel con la plantilla de raso.
En diferentes tonos.

En la esq. de San Rafael y Aguila, con pasaje interior a San José 16 y 18

GARCIA, SISTO Y CIA.

Centro Privado, Teléfono M-5091
Telégrafo "Siglo", Habana

M.E.C.D. 2016

4 de cada 5

La Estadística dental demuestra que cuatro de cada cinco personas pasados los 40—y miles más jovenes también—son victimas de la temible Piorrea. ¿Escapará usted?

La Piorrea es enfermedad de las encias y no de los dientes

Puede usted cuidar bien de sus dientes, y sin embargo ser victima de la Piorrea. Una vez que se atrinchere se forman bolsas de pus, las encias se ponen debiles y flojas, los dientes se aflojan y caen—no importa cuan blancos y lindos estén.

Forhan's significa encias saludables

Contiene la proporción correcta del Astringente Forhan, según lo utiliza la profesión dental para tratar la Piorrea. Forhan's protege las encias, las mantiene en estado duro y saludable y deja la boca fresca y sabrosa. Si no quiere usted dejar de usar la pasta de dientes que viene utilizando, por lo menos frotese bien los dientes y las encias una vez al dia con Forhan's.

Forhan's es algo más que un dentifrico—evita la Piorrea. Miles, durante años, la han hallado beneficiosa. Por su propio bién, pida y obtenga Forhan's, para las Encias. En todas las farmacias.

Lo mismo que un buque requiere mayor atención debajo de la línea de flotación, así los dientes necesitan mas cuidado debajo de las encías.

Formula de R. J. Forhan, D. C. D.
Forhan Company, Nueva York

Forhan's
PARA LAS ENCÍAS
Mas que un dentifrico—evita la Piorrea

LA ANEMIA

Es una enfermedad harto común. La debilidad general, que trae consigo multitud de trastornos, cede al tomarse

NUTRIGENOL

precioso tónico reconstituyente que está compuesto de Cacao, Coca, Kola, extracto de carne, Glicerofosfato de cal y Vino de Jerez.

El NUTRIGENOL es de grandísima utilidad en el tratamiento de toda afección que sea necesario aumentar las energías orgánicas: Neurastenia, Convalecencia, Estados consuntivos, Cansancio o fatiga corporal, Atonía nerviosa y muscular, Raquitismo, &, &.

DE VENTA EN TODAS LAS BOTICAS DE LA ISLA

EN TODA MESA

de la más modesta a la más suntuosa, a la hora del desayuno se sirve la

OVOMALTINE

A todos gusta la exquisita bebida que además de ser un regalo del paladar, constituye un potente medio de regeneración de las fuerzas orgánicas, que cansadas por la asidua labor cotidiana, necesitan de la OVOMALTINE, alimento estimulante y nutritivo tanto para el sistema nervioso como para el aparato muscular.

La simplicidad de preparación de la OVOMALTINE que se disuelve instantáneamente en una taza de leche caliente o de agua, hace su empleo extremadamente práctico

En Droguerías, Farmacias y Víveres Finos.

Dr. A. WANDER, S. A.
Berna
Suiza

MOVIMIENTO DE ENFERMOS

HOSPITAL GENERAL "CALIXTO GARCIA"

DIRECTOR: Dr. LOPEZ SILVERO

MEDICO DE GUARDIA: Dr. JOSE A SOLIS

ALUMNO DE GUARDIA: MANUEL ECHENIQUE

LISTA DE ENTRADAS

Abril 24.

Matilde Montejo, 28 años, natural de Camagüey; Tomás González, 60 años, natural de Santiago de las Vegas; Bonifacia Suárez, 97 años, natural de Cuba; Isabel Hernández, 30 años, natural de Carlos Rojas; Inés M. Chávez, 28 años, natural de Alvarez; Leonardo Arebate, 62 años, natural de Los Palacios; José Fuente, 32 años, natural de la Habana; Vicente Montes de Oca, 60 años, natural de Canarias; Gustavo Tucher, 65 años, natural de Rusia; Gonzalo Tato, 36 años, natural de la Habana; Inés Fuentes, 29 años, natural de Quemados de Güines; Laureano Eiras, 25 años, natural de España; León Torton, 55 años; Margarita García, 41 años, natural de la Habna; Isidoro Jackson, 27 años, natural de Folonia; Jaika Cailler, 24 años, natural de Rusia; Maresco Francesco, 51 años, natural de Italia; Allieve D. Elías M., 25 años, natural de Italia; Roselló Fonuca, 31 años, natural de Italia; Batachi Rasco, 26 años, natural de Italia; Nestromo Abatir, 40 años, natural de Italia; Forzone Geo Balta, 28 años, natural de Italia; Bertrice Alsida, 30 años, natural de Italia; Guatero Mussameci, 30 años, natural de Italia; Allievo Ricozzi, 24 años, natural de Italia; María de J. González, 5 años, natural de Santa Clara; Ramón Quintero, 26 años, natural de la Habana; Emilio Sánchez, 95 años, natural de Pinar del Río; Mercedes Gálvez, 16 años, natural de Camagüey; Pedro Bueno Salcedo, 17 años, natural de la Habana; Celia Cadalso, 17 años, natural de Marianao; Ida Caridad Cadalso, diez días, natural de Marianao; Perdo Villar, 36 años, natural de la Habana; Alejandro Barrientos, 25 años, natural de Matanzas; Blancas Mazas, 25 años, natural de la Habana; Laura Valdés, 13 años, natural de Güira de Melena; Rodrigo de la Hoz, 8 años, natural de la Habana; Edestia Peña, 16 años, natural de Melena; José Julias, 30 años, natural de España; Inés Fuentes, 29 años, natural de Quemados de Güines; Gerardo Díaz Torres, 24 años, natural de Camagüey; Carmen Benton, 11 años, natural de Sagua la Grande; Miton Caballero, 30 años, antural de Puerto Rico; Ramiro Fernández, 36 años, natural de la Habana; Aurora Figueroa, 29 años, natural de Guanabacoa; Inés Fuentes, 29 años, natural de Quemados de Güines; Guadalupe García, 24 años, natural de España; Zoila Miguelachula, 20 años, natural de Rusia; José Dolores Travieso, 75 años, natural de San Antonio de los Baños; Pastor de la Paz Rueda, 27 años, natural de Pedro Betancourt; Severino Scull Hernández, 32 años, natural de San N. Güines; Gregoria Sokol, 23 años, natural de Guanabacoa; Manuela Toquero, 35 años, natural de España; José Lorenzo, 56 años, natural de España; Agustín Alonso Fernández, 42 años, natural de España; Lutgarda Balmaseda, 27 años, natural de Santa Clara; Rafael García González, 54 años, natural de Canarias; Tomás González, 60 años, natural de Santiago de las Vegas; Tomás Rodríguez, 5 años, natural de Matanzas; León Cordero, 23 años, natural de San Juan y Martínez; Carmen Machado, 60 años, natural de Santa Clara; Baldomero Becquec, 20 años, natural de la Habana; Roberto Ibáñez, 29 años, natural de la Habana; David Estrada Mora, 32 años, natural de Jaruco; Juan Díaz, 23 años, natural de Pinar del Río; Humberto Aromne, 26 años, natural de Italia; Esther Pérez, 8 años, antural de Cuba; José Alonso, 24 años, natural de Cuba; María Balencia, 14 años, natural de Cuba; Dorinda Fernández, 23 años, natural de España; y Carolina Sánchez, 20 años, natural de Marianao.

FALLECIDO

Luis Delgado, 58 años, natural de España.

MEDICO DE IMAGINARIA: Dr. ASUERO ROSSEL

Enfermos comunes	750
Enfermos tuberculosis	133
Enfermos veteranos	60
Total de enfermos en el hospital	943

Médico de Guardia: Dr. Luciano Joaunneau.— Alumno de Guardia: Anibal Causa.

LISTA DE ENTRADAS

Abril 25.

Eusebio Diaz, Habana; León Desiderio Cordero, San J. Martinez; Serafín Ortiz, P. del Río; Caridad Guzmán, Güira de Melena; Rosa María Pérez, Güira de Melena; Manuel Dominguez, Canarias; Ofelia Rodriguez, El Perico; José Vázquez, España; Ricardo Valdés, Cienfuegos; Josefina Felipe, Santiago de Cuba; Sixto Viñas, Alquízar; Dolores Fariñas, Canarias; Felicia Cárdenas, Pinar del Río; Nila Hernández, Pinar del Río; Oscar Pérez, Habana; María Luisa Cuencas, Habana; Pastor Veites, Pinar del Río; Serafín González, Bejucal; Armando Biar, Cárdenas; Esperanza Jalac, Habana; Amparo León Oroma,a La Esperanza; Rosario Pastrana, Guanajay; Carlos P. Morales, Habana; Eladio Pérez, Güira de Melena; Josefa Gómez, España; Sixto Rojas, México; Pedro Palma, San Francisco de Paula; Valentín Blanco, España; Juana Jorge, Bayamo; Rosa Campos, Regla; Darío Alvarez, España.

LISTA DE SALIDAS

Oscar Pérez, Habana; Francisco Rodríguez, Limonar; Gregorio Domínguez, Canarias; Manuel Cayetano González, Portugal; Nestromo Aball, Italia; Allevie D. Elia Michar le. Italia; Pozello Fonzano, Italia; Batachi Basco, Italia; Forsone Geo Batta, Italia; Guatero Musamice, Italia; Maresca Francesco, Italia; Bertrice Alcida, Italia; Leonor Torton, Matanzas; Victor Villena, Matanzas; Petronila Méndez, Aguacate, Justa Martínez Barrios, Hoyo Colorado; Bonifacia Suárez, Cuba; Silvia Díaz, Jamaica; Mercedes Cruz, Habana; Caridad Guzmán, G. de Melena; Alexandre Alijorania, Armenia; Antolín Hernández, Sancti Spíritus; José Fuentes, Habana; Rosalía Hernández, La Ceiba; Rosa María Pérez, G. de Melena; Pedro Villar, Habana; Alejandro Barrientos, Matanzas; Cesáreo Otero Fernández, España; Caridad Gutiérrez, Guanabacoa; Consuelo Suárez, España.

Existencia de enfermos en el día de hoy	
Enfermos comunes	758
Enfermos tuberculosos	135
Enfermos veteranos	59
Total	952

Médico de imaginaria: doctor Despaigne.

HOSPITAL DE EMERGENCIAS

Abril 24.

LESIONADOS GRAVES Y MENOS GRAVES EN EL DIA DE AYER

Mario Martínez, raza blanca, cinco años, menos grave, herida contusa en el dedo medio izquierdo, asistido por el doctor Castellano y alumno Prats; Eusebia Díaz, raza blanca, 48 años, grave, contusión en el tercio posterior de la región occipito frontal, con fenómenos de conmoción cerebral, asistida por el doctor Gronlier y alumno Prats.

ENFERMOS INGRESADOS EN EL DIA DE AYER

Urgencia: Juan Suárez, María Pérez, Sala de Partos. Petronila Suárez. Pilar Casas; Sala B: Agustina Valle y Clara Montoto.

SALON DE OPERACIONES INTERVENCIONES QUIRURGICAS

Estrella Vázquez. Apendicitis. Apendisetomia y cecoaplicatura, doctor Sequerica. Auxiliar Trespalacios. María Pitarque. Flemón retrofaringeo. Dilatación y drenage, doctor Silveira. Julio de Cárdenas. Amigdalitis. Tonsilectomía, doctor Silveira y doctor Arellano.

LABORATORIO

Análisis de Orinas	15
Heces Fecales	1
Wasseman	6
Conteos	2

PERSONAL TECNICO DE GUARDIA

Cirujano: doctor Bernal; Auxiliar: doctor Vega; Cirujano Partero: doctor Hoyos; Auxiliar; doctor G. Navarro; Médico de Guardia: doctor aVliente; Alumno: señor Mendieta.

NOTA.—Hoy será la visita en este Hospital de los señores periodistas de Georgia.

DEFUNCIONES

DIA 24

Kachik Deoronesien, raza blanca, 3 años, Luz 72, Enterosepsia; Manuel Díaz, raza blanca, 1 años, Carretera de Bejucal, Gastro enteritis; Cecilia Chappotin, raza negra, 76 años, 6 número 15, Arterio esclerosis; Adelina López, raza blanca, 19 años, San Mariano sin número, Bronco pneumonía; Juan Brunet, raza blanca, 5 meses, Municipio 1.1|2, Gastro enteritis; Berta Rodríguez, raza blanca, 7 meses, Arroyo Naranjo, Gastro enteritis; Santiago Lavatino, raza mestiza, 2 meses, Carmen 23, Gastritis; Josefa Angulo y Soca, raza blanca, 56 años, Talleres de Luyanó, Cáncer del pulmón; Carmelo López Castillo, raza mestiza, 29 añños, Paseo 222, Nefritis aguda: Adriana Fraya, raza blanca, 81 años, Unión y Ahorro 7, Agotamiento senil; Aurelia Carvajal, raza blanca, 53 años, Esperanza 116, Enteritis crónica; Encarnación García, raza blanca, 28 años, Reparto Los Pinos, Arday sin número, Tuberculosis pulmonar; Carlos Reol Morejón, raza negra, 5 meses, Luyanó 41, Anuria: Cesario Blas y Pérez, raza blana, 57 años, 33 y 2, Vedado, Insuficiencia aórtica; Sofía Avila y Alfonso, raza blanca, 12 años, Lugareño sin número, Endocarditis; Luis Torres Piloto, raza blanca, 10 meses, Recurso sin número, Enteritis aguda y Mercedes Porto, raza blanca, 60 años, 10 de octubre 567, Arterio esclerosis.

Abril 25.

María del Caspio, blanca; 87 años, Asilo Santa Marta, Septicemia. José Lau, asiático; 27 años; Campanario 201, enteritis; Guillermina Montesino, negra; 7 meses; Corrales 125; enteritis infantil; Francisca García Fernández, blanca; 13 meses; Zapata 3; gastro enteritis; Serafín Vasallo Alvarez; blanco; 64 años; Zapata 3; tuberculosis pulmonar; Eugenia Rodríguez, negra; 17 años; 21 entre 10 y 12; tuberculosis miliar; Mariana Bacaya García; negra; 90 años; Sitios 80; arterio esclerosis; José Collado Elosua; blanco; cuatro meses; Dragones 39; colapso cardiaco; Francisco González; mestizo; 7 meses; Infanta 38; bronquitis capilar; Olga Portilla Arena; mestiza, 3 meses; Indio 16; bronquitis capilar; Pedro Gambe; blanco; dos meses; Zequeira 96; bronconeumonía; Olga María Gómez, blanca; 14 meses; San Lázaro 75; envenenamiento agudo; Rosa Alfonso Hernández, blanca; 19 años; Franco 144; tuberculosis pulmonar.

CARCEL Y VIVAC

Movimiento ocurrido ayer en este penal:

Entradas: Dámaso Pamplín Jiménez, escándalo; Marta Ruano Díaz, ofensas a la moral; Doroteo Lesmes Capuchín, tentativa de hurto; James Harrison, embriaguez y escándalo; Manuel Rapallo Santiesteban, vejación y resistencia; Lucía Forteza Cremades, ofensas a la moral; Narciso Núñez Parrado, lesiones; Joseph O'Connell Weis, estafa; José María Morán Carmenate, daño; Luis Martínez Castro, faltas a la policía; Wenceslao Dorán Reinaldo, hurto; Carlos Díez Arregui, escándalo y embriaguez; Marcial Ibáñez Martín, daño; Policarpo Mestre Seis dedos, ofensas a la moral; Marcos Ruano Peñablanca, estafa.

Salidas: Pedro Urdenales, hurto; Serapio Dollera Menéndez, vejación y escándalo; Patrocinio Uranga Caraballo, faltas a la policía; René Martín Dimas, vejación; Carlos Restrepo, falsedad; Pedro Soromilla y Díaz, ofensas a la moral; Oscar Lombardera Merino, faltas; Perfecto Evans, escándalo; Pablo Luna Carmenate, hurto; Mariano Turquí y Díaz, ofensas a la moral.

Invitación a los Constructores

Durante toda esta semana daremos una demostración práctica de maquinarias "Galion" para la construcción de carreteras y calles, la mayoría de las cuales son movidas por Tractores "FORDSON".

El antiguo sistema ha sido reemplazado por estas modernas maquinarias, más eficientes y menos costosas.

Lugar: Calle 27 entre Marina e Infanta

Llamando al M-5805 le informaremos ampliamente

PEDRO ALVAREZ MENA CORP.

"Dar Servicio es un Placer"

PRADO Y COLON

La unión de todos los Murgadeses

De acuerdo. Las Sociedades Unión Mugardesa de Instrucción y Mugardos y su Comarca crearán un Comité Federativo debidamente reglamentado al objeto de que ambas Sociedades queden estrechamente unidas y garantizadas.

Este comité estará formado por miembros de una y otra Sociedad que no pertenezcan a la Directiva, serán designados por la Junta General y constará del número que oportunamente se acuerde.

Los Presidentes de las mencionadas Sociedades serán vocales natos de dicho organismo y asistirán a todas cuantas reuniones se celebren.

Este Comité Federativo tendrá a su cargo de acuerdo con dichas Sociedades Federadas todo cuanto se relacione con la Delegación de Mugardos.

Constituído dicho Comité, la Sociedad Unión Mugardesa, cedería a la Sociedad Mugardos y su Comarca, terreno necesario para construir un edificio que llevaría su nombre y que al igual que el de la Unión Mugardesa se destinaría a colegios para niños de ambos sexos. El costo de este edificio sería de cuenta de la Sociedad Mugardos y su Comarca, pero en el caso de no tener lo suficiente el Comité Federativo podría autorizar un empréstito con la garantía de los bienes de la Unión Mugardesa.

Para que en todo dichas Sociedades hermanas marchen de perfecto acuerdo el reglamento por que habrán de regirse será único y solo variará en el título de cada Sociedad.

Estas Sociedades celebrarán sus juntas Directivas y Generales que establezcan el reglamento o se estimen necesarias, pero semestralmente enviarán su informe al Comité Federativo para su o no aprobación.

El Comité Federativo semestralmente celebrará una asamblea general de asociados, en la que se dará cuenta de los informes de ambas Sociedades siendo sus fallos firmes e inapelables.

Los socios de una y otra Sociedad tendrán iguales derechos y deberes dentro de la Sociedad a que pertenezcan en la Asamblea General de asociados y en la Delegación de Mugardos.

Esta proposición que el Sr. Angel Roldós presentó, como la solución más viable y equitativa para la realización de la Unión tan deseada por todos los mugardeses, la Junta después de reconocerlo así acordó recomendar a todos los mugardeses de buena fe, la lectura de dicha proposición por estimar que tal solución consolidaría una base firme sobre la cual se construiría una poderosa Sociedad de Mugardeses, sin destruir nada de lo hecho y sin que quedase de esta lucha la menor aspereza del pasado.

En Propietarios de Medina

Se celebró otra graciosa, elegante y linda matinée. Fueron encanto de las horas estas preciosas damitas:

Nena Vázquez, Dora Pita, Conchita Bouza, Estrella Barral, Dulce María Pita, Lucrecia Grenet, Violeta Barral, Hortensia Grenet, Encarnación Granda, Gloria Barral, Elodia Escrich, Nena Silva, Antonia López, Bertha Herrera, Esther Herrera, Amparo Pérez, Nena Pérez, María Acosta, Conchita Lores, Ramona González, Fernanda Loredo, Panchita Vento, Carmen Marrero, Luisa Varela, Angela Varela, Adelaida Cortés, Bertha Campos, Caridad Castillo, María de los Angeles Rodríguez, Josefa Hernández, Georgina Pérez, Dulce María García, Alicia Perele, Nena y Ana Pérez, Alicia Perele, Nena y Ana Pérez, Carmen Rodríguez, María Carmen de los Angeles, Estela Domínguez, Alicia Castro, Nena Díaz, Angelita Pérez, Matilde Frigola, Zoila Faura, Herminia Blanco, Juana Vila, Caridad Belit, Angelita Vives, Antonia Baldon, Juanita Padrón, Caridad Seises, Luz Dupont, Luz María Vallenilla, Mercedes Padrón, Mercedes Romero, María Teresa Ramos, Margot Sotolongo, Carmen Fiscer, Leonila Rodríguez, Luisa Acosta, María Gordillo, Sara Fernández, Elvira Giz, Alicia Triana, Zoila Muñoz, Aurora Núñez, Laura Gil, Nena González, Ana Pérez, Amparo Pérez, Violeta Cortés, Esther Cortés, Adelica Cortés, Carmelina Alvarez, María González, Sara Pérez, Esther Martínez, Regina Aldazava y muchísimas que haría esta lista interminable.

Felicitamos a los señores de la Comisión de Fiestas, Presidente Faustino Alonso, Secretario Francisco Viera y vocales Ernesto Fernández y Antonio Bouza, por su triunfo.

Fué muy bella la fiesta.

RIÑÓN LIMPIO—DIURINA
SARRÁ 85 CTS.
SUPER-URO-SOLVENTE 85 CTS.
BUENAS FARMACIAS

MEJORA LA SITUACION

PARA LOS QUE COMPRAN EN ESTA CASA

PORQUE TENEMOS ARTICULOS DE ALTA CALIDAD Y LOS VENDEMOS A PRECIOS MUY BAJOS

VOILES FLOREADOS, desde... $ 0.25
VOILES FLOR MENUDA, última moda, a... „ 0.60
WARANDOL LINO para vestidos, todos colores, a... „ 0.60

En GUARNICIONES DE VOILE, GEORGETTE y CREPE, de 54 pulgadas de ancho tenemos los más modernos dibujos.

En VOILES COLOR ENTERO, OLANES DE LINO en colores y blancos y telas a rayas, la variedad es lindísima.

EN SEDAS ESTAMPADAS, ESTA CASA NO TIENE RIVAL
ABANICOS, CARTERAS, PERFUMERIA, FLORES, ADORNOS, ENCAJES, CHALES y ARTICULOS DE SEDERIA, surtido en general.

HILOS D. M. C. COLECCION COMPLETA

Hemos recibido nuevos estilos en TRAJES DE VERANO PARA NIÑOS, así como CAMISAS Y TRAJES DE PLAYA PARA SEÑORITAS

¡HAGANOS UNA VISITA! ¡COMPARE CALIDADES Y PRECIOS!

AHORRARA DINERO

LUNES ¡¡DIA DE RETAZOS!!

"LA GLORIETA CUBANA"

BERNARDO F. CARVAJAL E HIJO

SAN RAFAEL NUM. 31. TELEFONO: A-3964.

4219 1d 26

Baterías "Hot Shot" Columbia

La gran potencia de la batería "Hot Shot" Columbia pone en marcha un motor instantáneamente. El encendido es infalible. Cuando no están en uso, recuperan rápidamente y recobran nueva energía. Por eso son de muy larga duración. Se hacen de 4, 5 y 6 elementos contenidos en caja de acero, absolutamente impermeable.

725

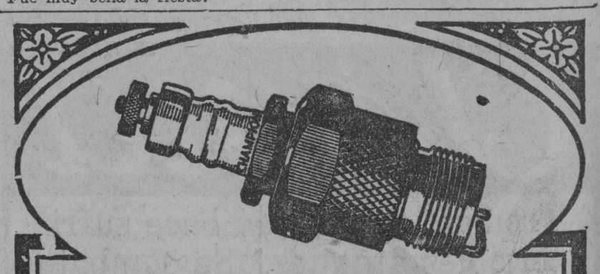

UN juego nuevo de bujías al fin de cada año contribuye mucho a aumentar el rendimiento del motor dándole nuevamente la regularidad de funcionamiento y la potencia que tenía en un principio.

Las bujías Champion aumentan la potencia del motor, facilitan el arranque, dan aceleración más rápida y funcionamiento más económico y compensan su costo en poco tiempo en economía de aceite y combustible.

Champion Spark Plug Co., Toledo, Ohio, U. S. A.

CHAMPION

MADE FOR THE B.V.D. BEST RETAIL TRADE (Marca Registrada)

Cómoda, Fresca, Duradera
Es la Ropa Interior "B.V.D."
85 Cts. En E.U.A.
En Cuba 85 Cts.
Universalmente conocida y apreciada por su calidad invariable.

MADE FOR THE B.V.D. BEST RETAIL TRADE (Marca Registrada)

Busque la Etiqueta al Comprar
Está tejida en rojo. Es su garantía.
85 Cts. En E.U.A.
En Cuba 85 Cts.
The B.V.D. Co. Inc., New York.
Unicos fabricantes de la Ropa Interior "B.V.D."

MADE FOR THE B.V.D. BEST RETAIL TRADE (Marca Registrada)

M.E.C.D. 2016

"TREO"

FAJAS ELÁSTICAS

Diseñadas de manera que puedan responder a las necesidades de la moda. Cada faja adecuada para usos diversos y para ocasiones especiales segun las sugestiones siguientes

¡PREPARADA PARA TODAS LAS OCASIONES!

LIENZO EN LA ESPALDA

Attractivo modelo todo de elástico con lienzo en la espalda y cierre en el frente.

CUCHILLAS ALTERNADAS

Las cuchillas alternadas de elástico y brocado son la principal caracteristica de este popular modelo para casa o calle.

PAÑO DE REFUERZO EN LA ESPALDA

De espalda reforzada y provista de ballenas, este modelo le dá lineas graciosas y esbeltas a las personas gruesas.

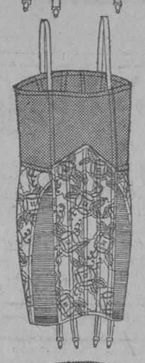

COMBINACIÓN DE FAJA Y CORPIÑO

Con sus cuchillas de elástico, la combinación de faja y corpiño, especialmente recomendada para salir, es muy cómoda y entalla muy bien.

SPORTELETTE

Como su nombre lo indica, este modelo es ideal para los sports, asi como para el uso diario por parte de las jovencitas.

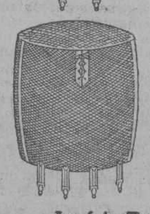

MODELO DE UNA SOLA PIEZA

Este modelo anterizo, con ballenas o sin ellas, es especialmente apropiado para las ocasiones de gala.

Las fajas Treo están diseñadas en una vasta clasificación de estilos, tamaños, largos, y calidades.

Lleve estas indicaciones consigo al comerciante que lo provee, o escriba pidiéndonos folleto de los modelos Treo.

TREO COMPANY, Inc., New York City

De venta en todas las mejores tiendas de Cuba

REPRESENTANTES EXCLUSIVOS:

BRANDON Y RODRIGUEZ

AGUIAR 105 - HABANA

ANUNCIO DE VADIA

Imperial Sanzé Acacia

Enfermedades de la Piel

Los que han estado sufriendo durante años de afecciones o irritaciones de la piel, obstinadas y molestas, consiguen alivio casi al instante por medio del uso del Ungüento Cadum. Alivia inmediatamente la picazón y escozor y empieza a cicatrizar la piel inflamada o irritada después de la primera aplicación. Ha demostrado ser un gran alivio para millares de personas que durante largo tiempo han estado sufriendo de eczema, acné (barros), granos, forúnculos, úlceras, erupciones, urticaria, ronchas, almorranas, comezón, sarna, postemillas, escaldadura, sarpullido, costras, así como en heridas, arañazos, cortaduras, lastimaduras, magulladuras,

PREPARATIVOS MILITARES EN ITALIA

LONDRES, abril 25. (A. P.)—El corresponsal del periódico laborista "Daily Herald" en Chiasso Suiza) dice poder confirmar autorizadamente el rumor de que el Ministerio de la Guerra italiano está haciendo activos preparativos militares. Cree el corresponsal que se han dado urgentes instrucciones al Estado Mayor del Ejército para efectuar una movilización general en junio. Da cuenta también de intensa actividad en las divisiones militares estacionadas en la Costa del Adriático.

LA FEDERACION NAVIERA DEL REINO UNIDO

LONDRES, abril 25. (A. P.) Hoy ha fallecido en esta capital a los 68 años de edad Sir Fenwick Shadforth Watts, presidente de la Federación Naviera. Había sido presidente de la Cámara de Navegación del Reino Unido y principal representante de los armadores británicos en la Junta Marítima Nacional.

ANUNCIESE EN EL "Diario de la Marina"

Salpullido

eso es todo, atendiéndose a tiempo en unos cuantos días estará perfectamente. Compre en cualquier farmacia una lata de polvos Kora Konia que son eficaces hasta para eczema y demás infecciones cutáneas, secas o acuosas.

KORA KONIA

The Mennen Company Newark, N. J., U. S. A.

EN DOS TONOS: BOIS DE ROSE Y CHAMPAGNE.

Precioso estilo de piel clara y palo de rosa con elegante hebilla. Vale $12.50 y se envía franco de porte al interior. Pida catálogo.

PELETERIA DE LUXE LA GRANADA HABANA MERCADAL Y Cº HABANA

2d 25

En Santiago de Cuba se efectuaron las carreras de Automóviles

SANTIAGO DE CUBA, abril 25.—DIARIO DE LA MARINA.—Habana.—En esta ciudad se llevaron a efecto las carreras de automóviles anunciadas en la pista de San Juan. Más de seis mil personas presenciaron la hermosa y emocionante justa de velocidad, de la que salieron en extremo satisfechas, lamentando, como es de suponer, el percance ocurrido al valiente y popular driver Enríquez, que timoneaba el Capella Special.

Sin lugar a duda alguna, estas carreras de hoy han superado a las antreiores, tanto en entusiasmo como en su parte técnica y el resultado rendido en mejora de tiempos. El sport del volante ha entrado en lo hondo del entusiasmo de los santiagueros, los que se vuelven locos en preparar máquinas, ponerse en training para las eliminaciones y después correr en las competencias con insuperado valor.

En la carrera de primera categoría, a cubrir una distancia de veinte y cinco kilómetros, obtuvo el primer lugar un Frontenac tripulado por E. Herrero, quien hizo el recorrido en 19 minutos y 30 segundos y 2-5. El segundo lugar fué ocupado por un Dusenberg timoneado por McBridge, quien cubrió esa distancia en 19 minutos y 55 segundos. En la carrera de segunda categoría, donde se corrieron veinte kilómetros, resultó vencedor el Capella Special, tripulado por Enríquez, haciendo esa distancia en 14 minutos 5 y 2-5 segundos. En segundo lugar un Victoria con Goderich al timón en 14:7 y 3-4. El tercer lugar de esta carrera lo ocupó el Cole llevando de timonel a More.

Al correrse la tercera categoría resultó ocupante del primer lugar el Capella Special en 12 minutos y 25 segundos. Llegó en el place el Arnaz Special en 13.55. El Victoria sufrió un ponche y tuvo que retirarse de la pista.

En la categoría abierta salió primero el San Luis Special, después el Dusenberg y en tercer lugar el Capella Special, y en cuarto lugar el Frontenac. En la segunda vuelta, al pasar por la Curva del Anoncillo, el Capella Special al Dusenberg se salió el Capella Special de la pista, y al entrar nuevamente dió un violentísimo salto el carro saliendo disparado de su interior su driver, que lo era el valiente Enríquez, cayendo al suelo de cabeza y sufriendo la fractura del cráneo. En la pista se encontraba la ambulancia del Hospital de Emergencias en la cual fué colocado inmediatamente y trasladado inmediatamente al hospital al cuidado del doctor Bergues Núñez y practicantes. Se encuentra recluído el lesionado, en gravísimo estado, en el Hospital General. El carro San Luis tuvo que retirarse después de estar ocupando el primer lugar en la categoría abierta.

LE ENTRO A CHUCHAZOS

En el Segundo Centro de Socorros, fué asistida Margarita Carbonell Feliú, natural de la Habana, de 20 años de edad, vecina de San José 62, de contusiones y desgarraduras diseminadas por el cuerpo, que dijo les fueron ocasionadas por la señora Consuelo García Rueda, vecina de Lealtad 125, letra A, al agredirla con un chucho, porque en distintas ocasiones le ha manifestado que no puede dormir en su casa, por no estar colocada ya con ella.

"TRUTA BOMBA" DETENIDO

El vigilante 294, detuvo anoche a Angel Pérez Peña, natural de la Habana, de 30 años de edad, más conocido por el (a) "Truta Bomba", vecino de San Miguel 187, por ser la misma persona que sustrajo de la casa que se construye en I esquina a 17, varias herramientas, las que vendió más tarde en el rastro Los Caballitos, situado en Neptuno 288, propiedad de Ernesto Cerra, con el nombre de Angel. El detenido ingresó en el Vivac.

VIGILANTE MORDIDO POR UN PERRO

En el Segundo Centro de Socorro, fué asistido el vigilante 472, Julián Reyes Felipe, de 46 años, vecino de Castillejos 3, de una herida punzante en el dedo anular derecho, que le produjo un perro, amarillo, de tamaño grande, al morderlo, en los momentos en que trataba de introducirlo en una jaula de la Séptima Estación de Policía.

HABANERAS

(Viene de la página cinco)

FUNCION BENEFICA

EN EL PRINCIPAL HOY

Con un fin benéfico.

Generoso y plausible.

Es así la función de esta noche en el Principal, el coliseo de la calle de Animas donde se inició el sábado, con la representación de **La Garra**, la temporada popular de verano.

Se pondrá en escena **Mancha que limpia**, hermoso drama de don José Echegaray que estrenó la Guerrero, hace ya algunos años, cuando su primera visita a la Habana.

Los productos de la función se dedicarán a la viuda de Víctor Muñoz, aquel gran periodista de memoria imborrable para sus compañeros, para sus amigos, para sus admiradores en general.

Bondadosa, sencilla y abnegada pasa una vida de privaciones la pobre Esperanza Rodríguez.

Hay que auxiliarla.

Por ella, por el que se fué...

El señor Presidente de la República, en atención al objeto caritativo del espectáculo, fué de los primeros en tomar un palco.

Tienen palco también, entre otros, el doctor Viriato Gutiérrez, Secretario de la Presidencia, y el doctor Ramón Zaydín, Presidente de la Cámara de Representantes.

Ofelia R. de Herrera.

El senador Varona Suárez.

El doctor José I. Rivero.

El doctor Benigno Souza, los señores Néstor G. Mendoza, Diego Pérez y Emilio Eguilúz y el senador Albertó Barreras.

En todo el día pueden adquirirse en **El Encanto** localidades para la benéfica función.

Será un gran éxito.

Positivamente.

LUIS ESTEVVEZ Y LASA

De París.

Una grata noticia.

En la Exposición de Artes Decorativas, acontecimiento actual de la **ville lumiére**, ha sido premiado un cubano.

Es Luis Estévez y Lasa.

Joven ingeniero.

Una medalla de oro ha recibido por el trabajo que presentó.

Consistía en una casa de estilo tropical que ha llamado poderosamente la atención de cuantos han venido visitando la curiosa e interesantísima exposición.

Muy complacida se muestra por el triunfo del culto y distinguido joven Luis Estévez y Lasa la colonia cubana de París.

Llévenle estas líneas un saludo.

Con mi felicitación.

LA TEMPORADA DEL NACIONAL

Dos funciones ayer.

Muy favorecidas las dos.

En la matinée, con la comedia **Primero Vivir**, de don Manuel Linares Rivas, veíase la sala de nuestro gran coliseo realzada por la presencia de un público selecto y distinguido.

Una nueva representación de **Doña Diabla**, por la noche, motivó gran entrada.

Función de abono hoy.

Décima sexta de la serie.

Se pondrá en escena **La Dolores** a beneficio del joven y notable actor Fernandito Díaz de Mendoza.

Para el jueves se anuncia la función de gracia de doña María Guerrero, la excelsa actriz, representándose **Doña Perfecta**, de Pérez Galdós.

Gran noche en el Nacional.

EL ULTIMO COMPROMISO

De amor.

Un compromiso más.

El señor Luís M. Santeiro, gerente de la antigua casa Crusellas y Compañía, ha pedido para el empleado de la misma, el joven Santiago Martínez, la mano de Merceditas Sierra.

Encantadora señorita.

Gentil y graciosa.

Me apresuro a consignar la dulce nueva con una felicitación.

Cordial y afectuosa.

(Continúa en la página nueve)

BANDEJAS

Acabamos de recibir una magnífica colección de bandejas de plata fina, repujadas, en diversos tamaños y formas, con infinidad de asuntos y copias de famosas obras de arte, tales como Las Meninas, Carmen, Adoración del Niño Jesús, Don Quijote y Los Molinos, Desembarcó de Colón y muchos otros más. Todas de gran mérito artístico y propias para un regalo de gusto.

La Casa Quintana

LA CASA DE LOS REGALOS

EL PELOTARI ARISTONDO AGREDIDO POR RENTE, QUIEN IBA EN UNION DE SU AMIGO IRIGOYEN

Y OTROS SUCESOS DE ULTIMA HORA

Los vigilantes 76 y 896, cumpliendo órdenes del capitán de la Quinta Estación, Sr. Rosainz, desde hace dos días venían custodiando al pelotari Ramón Aristondo Gárate, natural de España, de 37 años de edad y vecino del hotel Majestic, por tener noticias de que iba a ser víctima de un atentado.

Con tal motivo, anoche, al terminarse la función del Frontón Jai Alai, tan pronto como Aristondo salió a la calle, fué seguido de cerca por dichos policías.

Al llegar Aristondo a la esquina de Belascoain y Animas, los vigilantes pudieron observar que dos individuos se acercaban al pelotari, y uno de aquellos, le maltrató de obra, por lo que procedieron a sus arrestos.

Nómbranse los detenidos Arturo Renté González, natural de la Habana, de 33 años de edad, vecino de San Carlos 12 y Gustavo González Irigoyen, de la Habana, de 34 años y con domicilio en el hotel Manhattan.

Aristondo fué conducido al Segundo Centro de Socorro, siendo asistido de una hiperemia traumática en la mejilla izquierda, leve.

Dijo el lesionado que tan pronto como dió fin la función del Frontón, salió a la calle, tomando por Belascoain y al llegar a la esquina de Animas, se le acercó Renté, quien le puso la mano en el hombro y acto seguido le dió una bofetada, ignorando los motivos que tuviera para ello.

Dijo por último Aristondo, que el González Irigoyen, no intervino en el caso.

Renté, por su parte, expuso que tropezó con Aristondo, dando lugar esto a una disputa, por lo que dió una bofetada a Aristondo.

Quedaron citados para hoy, ante el Juez Correccional de la Tercera.

LIO EN UNA ACADEMIA DE BAILE

El vigilante 1531, condujo a la Quinta Estación a Generoso González Fernández, de 28 años, vecino de Maloja 46 y a Pablo Basabe Martínez, agente especial a las órdenes del Secretario de Gobernación y vecino de Concordia 103.

Dijo el vigilante, que fué requerida su presencia por el González, en la Academia de Baile que existe en San Nicolás 85, porque al sostener González un disgusto con otro individuo que se fugó, el Basabe trató de detenerlo, diciéndole que era Experto, cosa que no creyó cierta.

Basabe manifestó que él se encontraba en dicha Academia, cumpliendo órdenes superiores y que al advertir que González reñía con otro individuo, trató de arrestarlo, haciéndole saber su condición de agente especial, sin que le hiciera caso.

MALTRATO A UNA VECINA

En el segundo Centro de Socorro, fueron asistidos Rosa Martínez Coto, de 24 años y su hijo Roberto Iglesias Martínez, de 4 años, vecinos de San Miguel 132, de contusiones leves por el cuerpo.

Dijo la señora Martínez, que con motivo de haber tenido un juicio en el Correccional de la Tercera, con su vecino Jesús Fernández Casanova, al que acusó de amenazas, y que fué condenado a tres pesos de multa, dicho individuo la maltrató de obra, tirándola contra el suelo y lesionándose.

Agregó que su hijito resultó herido, al ser también arrojado contra las baldosas del patio de su casa, por el acusado, el cual se dió a la fuga.

LA VEJA Y PERSIGUE

El vigilante 1916, arrestó a Joaquín Marty Valdés, de la Habana, de 57 años de edad, vecino de Neptuno 93, por acusarlo la señora Graciela Romaguera, de la Habana, de 18 años, divorciada y vecina de San Miguel 99 de que constantemente la persigue y veja con las peores frases, así como que la tiene amenazada de muerte, por lo que ha dado distintas ocasiones lo ha recriminado.

Agregó la señora Romaguera, que anoche, transitando con su mamá por San Miguel y Soledad, dicho individuo la volvió a amenazar y se tomó ciertas libertades.

El acusado negó los cargos.

LASEGUE PARIS

CREYONES DE CEJAS PERFUMADOS

DISTRIBUIDOR

A. COURET

APARTADO 1954 — TELEF. M-4924

HABANA

Los Lunes de La Casa Grande

Todos los Lunes ponemos a la venta, en todos los Departamentos de esta casa, artículos a precios excepcionales de reclamo valederos para este día solamente.

Artículos de Baño

Gorros de goma, en todos los colores y estilos

desde 28 cts.

Zapatillas, salvavidas y bolsas. Diferentes modelos la pieza hoy,

a 67 cts.

Trajes de baño para señora y niña. Nuevos modelos, desde

$1.48

SOMBRILLAS

Sombrillas de señora en cretona floreada y de color entero, hoy lunes,

3.99 y 4.90

Sombrillas de niña, floreadas, en tamaño chico y grande,

a 1.65

Toallas, Batas de Baño

Toallas de buen tamaño, felpa superior, hoy, lunes, la media docena

a 2.60

Togas para playa y baño, de felpa inglesa, superior, hoy nada más

a 2.98 y 4.98

Batas de baño, de corte inglés y de muy buena clase, precio de hoy

$6.50

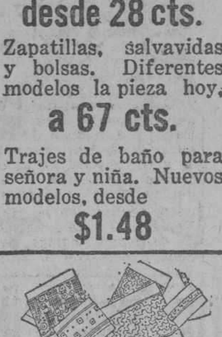

SEDERIA

Encajes de hilo e imitación a guipour, irlanda y torchón en los colores blanco, crema y ocre. Estrechos y medio anchos, a 16 cts.

Encajes de hilo e imitación de guipour, torchón, imitación a bruselas, filet legítimo e imitación, aplicaciones de valenciennes, blancos, crema y ocre, medio anchos y anchos, a..... 30 cts.

Encajes de hilo, de guipour de torchón, imitación a filet finos, imitación a bruselas y entredoses de encaje inglés legítimos, en blanco; crema y ocre, a 50 cts.

Encajes de filet legítimos de Cruní y de hilo, entredos inglés legítimo e imitación a Venecia y a Bruselas, en blanco, crema y ocre. Todos anchos, a 80 cts.

Encajes de imitación a filet estampados y de torchón, ½ anchos a 23 cts.

Encajes de imitación a filet estampados y de torchón, de una cuarta ancho a 38 cts

Encajes de imitación a filet estampados y de torchón, de ¼ y ½ de ancho a 58 cts.

Encajes de imitación a filet estampados y de torchón, clase fina, de ½ de ancho a 84 cts

Cintas de fantasía estrechas y de diferentes estilos, hoy, a 18 cts.

Cintas de raso liberty doble en todos los colores, hoy a 15 cts.

VESTIDOS

A sensacionales precios vendemos hoy vestidos de voile warandol y seda. Vea:

DE VOILE

Un espléndido surtido en variedad de estilos y colores

a $ 2.90

Un sugestivo lote de mejor calidad,

a $ 4.00

Dos colecciones de vestidos de voile, confeccionados en estilos propios para gruesas

a $5.00 y 8.75

DE WARANDOL

En warandol de hilo presentamos un grupo en variados estilos y colores,

a $ 8.75

DE SEDA

Vestidos de crepé de seda y de georgette, modelos elegantísimos en todos los colores y tallas,

a $ 18.00

TELAS VARIAS

Warandol Indian Head, colores garantizados, hoy a 42 cts.

Voiles estampados, gran variedad, a

30, 40, 50 y 80 cts.

Voiles bordados, en todos los colores, a 75 cts.

Warandol de hilo, muy ancho, a $ 1.00

Holanes de hilo estampados, a $ 1.10

Guarniciones de voile muy finas, a $ 1.30

Warandol belga, superior, hoy a $ 1.25

Crepé Rodier estampado (lavable) a $ 1.60

Cortes de vestido de voile suizo bordado, a $ 1.90

Piezas de Cambray No. 500 de una yarda de ancho con once varas, a $ 1.85

Piezas de tela rica No. 1000 con once varas y una yarda de ancho $1.55

En una mesa ofrecemos infinidad de retazos de telas de todas clases, entre los que hay muchos cortes de vestido. Todos estan marcados a precios asombrosamente baratos

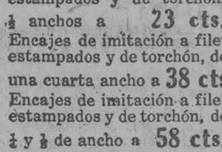

Sombreros de Verano

Sombreros de paja pedalina, última novedad, en formas muy bonitas y en todos los colores,

a 0.99 y 1.25

MISCELANEA

TODO A $1.48

Collares.

Carteras.

Moteras.

Estuches de manicure.

Estuches de costura

Muñecas de automóvil.

Pulseras.

Pasadores de vestido.

Aretes.

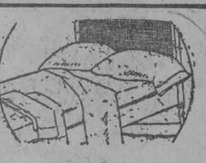

JUEGOS DE CAMA Y DE MANTELERIA

Juegos de cama, compuestos de 4 piezas, bordados y calados a mano, el juego.

a $10.95

Juegos de cama medio camera, de puro lino, bordados y calados a mano, hoy, el juego,

a $16,50

Juegos de mantel, con 12 cubiertos, en tamaño grande. Confeccionado con el mejor warandol de hilo puro en varios colores, el juego

a $14.50

Kimonas y Pajamas

Kimonas japonesas de crepé de algodón, con bonitos bordados,

a 2.45

Pajamas de señora, nuevos modelos de linón inglés y opal, diferentes modelos en todas las tallas y colores, a

2.90 y 4.80

SEDAS PARA TEJER

Seda Texto crepé, especial para flecos y para tejer, en varios colores, hoy

a 72 cts.

Seda Texto especial para tejer corbatas, en todos los colores

a 60 cts.

Pañuelos y Camisetas

Pañuelos de color, para caballero, surtidos en diferentes dibujos, hoy lunes, la media docena,

a 1.78

Camisetas de soisset para caballeros, de finísima calidad:

Una 75 Cts.

½ dna $4.20

LA CASA GRANDE HABANA

CIVILIZACION STUDIO

M.E.C.D. 2016

ANÉMICOS

2

CUCHARADAS DIARIAS DE

Sanemil Busto

REGENERAN VUESTRA SANGRE EMPOBRECIDA.

ES EL ANTIANÉMICO MAS RÁPIDO

ACIDURINA

Antirreumático, analgésico, antiséptico urinario y de las vías biliares y eliminador del ácido úrico

FORMULA:

Salicilato de Sosa (Natural)	0.75
Hexametilenamina	0.25
Benzoato de Litina	0.25

Jarabe de naranjas dulces cantidad suficiente para una cucharada.

Usamos el Salicilato de Sosa natural porque está obtenido con el Acido Salicílico de procedencia vegetal.

Soportable por el estómago y sin que cause los trastornos del Salicilato de Sosa corriente.

Esta medicación está indicada en el tratamiento de los reumatismos articular, agudo y crónico. En la diátesis úrica (Arenillas, gotas, etc., etc.) En las infecciones biliares, colecistitis y neuralgias (ciática, etc., etc.)

La Acidurina es un buen antiséptico de las vías urinarias, biliares y elimina el ácido úrico formando uratos solubles.

DOSIS: De 1 a 3 cucharadas diarias, salvo indicación facultativa.

DE VENTA EN TODAS LA BUENAS FARMACIAS DE LA ISLA

ESTE MAGNIFICO AUTOPIANO

$ 490

CON SU BANQUETA Y 20 ROLLOS

Garantizado por 10 años

Algunos de los nuevos rollos de Autopiano $1.30

WHO, Fox Trot.
GALLEGUITA, Tango.
CHARLESTON, Fox Trot.
UNA MAS, Tango.
BEBA, Tango.
CANGREJITO, Danzón.
SATANAS, Danzón.
AMOR, Vals.
CHAPARRITA, Son.
MALAGA, Paso doble.
SONES ORIENTALES.
LINDA CUBANA, Danzón.

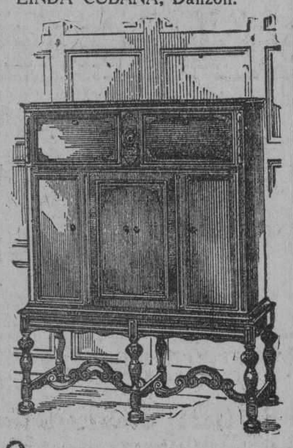

VENGA A OIR LAS NUEVAS VICTROLAS ORTOFONICAS ALGO MARAVILLOSO, SORPRENTE

ORDENE LA SUYA HOY MISMO

ALGUNOS DISCOS DE NUEVA IMPRESION

$1.00

Who, Fox Trot.
Y tú qué has hecho, Bolero de Delfín
GENERAL MACHADO, Danzón
CHAPARRITA, Son.
VICTROLAS TIPO 1-1 . $20
VICTROLAS Portátiles . . $45

Juego Completo "DRUM"

$ 50

CON METODO PARA APRENDER

Flete pago a toda la Isla

CAJAS REDOBLANTES PARA NIÑOS

$7.00

Humanatone . 0.30

Juegos de ailadores para piano. .$ 1.40
Mandolinas clase extra 14.00
Guitarras valencianas desde 10.00
Fundas impermeables para autopiano 14.00
Rolleros de caoba barniz a mano . 35.00

Afinación y Reparación de Toda Clase de Pianos y Autopianos

TRABAJOS GARANTIZADOS

MANUEL Y GUILLERMO SALAS
LA CASA DE LOS PIANOS
SAN RAFAEL 14. --- TELEFONO A-4368

CASOS Y COSAS

TE SACARA DE APUROS

En fe de amor, y como despedida
—Toma, mi Luis, esta medalla de oro,
le decía su novia entristecida.
¡Que ella sea tu egida
mientras lejos de tí tu ausencia lloro!

Esta virgen bendita y milagrosa,
si alguna vez te vés en trances duros
te sacará de apuros;
no lo dudes, mi Luis, ¡es tan piadosa!...

Un mes después el estudiante ausente
olvidada tenía a su adorada;
su vida era una orgía continuada,
y sin plata se vió rápidamente.

Escrúpulos venciendo el muy tunante
su fe puso en la virgen de su amante;
la medalla tomó, dióla unos besos,
y la empeñó después en cuatro pesos
sacándole de apuros al instante.

Evelio BERNAL.

Publíquese:
Sergio ACEBAL.

Algo exquisitamente embriagador, que trasciende y perdura, es el finísimo aroma del

Jabón "Flores del Campo"

El más duro, untuoso y detergente.

Floralia Madrid

Dispóngase a Hacer sus Compras en el Próximo Jueves de Obispo

Ese día en los periódicos de la mañana encontrará usted una lista de los artículos que ofrecemos a bajo precio; como son cosas que usted conoce le será muy fácil ver que las ventajas que ofrecemos son positivas.

Le conviene leer nuestro anuncio.

Bueno, sí; caro; no; compre en Obispo

DE PRESCINTO EN PRESCINTO

EXPERTOS

Pan falto de peso.

El vigilante 1405, procedió a ocupar en la panadería "La Rosalía", situada en Campanario 26, treinta libras de pan, falto de peso.

El propietario de la panadería, Antonio García García, de España, de 33 años, manifestó que era cierto lo expuesto por el vigilante, estimando que el peso le faltaba al pan, por defectos del horno.

Expendían hielo falto de peso

Los Expertos Llorente e Izquierdo, dieron cuenta que José Cabeiro, Antonio Borges Armenteros, Pedro López Arias y Daniel Ferreiro Nogueiras, carreros del reparto de hielo a domicilio, expendían a distintas familias, dicha mercancía sin tener el peso completo.

Chauffeurs circulados.

Por transitar con excesiva velocidad por distintas calles de la capital han sido circulados por la policía, los chauffeurs que conducían los siguientes autos: 12731; 10; 6779; 18241; 12925; 8071; 10735; 17; 4438; 3782; 9040; 5192; 12652; 11809; 4137; 13099; 1234; 71.

PRIMERA ESTACION

Un herido.

Vicente Herrera González, de la Habana, de 18 años de edad, vecino de Compostela 42, fué asistido en la Quinta de Dependientes, de una herida en el dedo meñique derecho, menos grave, que dijo sufrió al ser alcanzado por una prensa.

Una caída.

En el Segundo Centro de Socorro, fué asistido León Kitner, de 12 años, vecino de Aguiar 57, fué asistido de una contusión en el brazo derecho, que se produjo en su domicilio, al darse una caída.

Arrollado.

Manuel Cabrera Lamas, de 8 años de edad, vecino de Mercaderes 2, fué asistido de contusiones diseminadas por el cuerpo,, que le fueron causadas frente a la Cortina Valdés, al ser arrollado por el tranvía 614, que conducía Ramón Oliver Fernández, vecino de Tejar 7.

SEGUNDA ESTACION

Estafa.

Francisco Chon, vecino de Leonor Pérez 61, dió cuenta a la policía que el dueño de la fonda situada en Desamparados y Compostela, nombrado Manuel San Martín Rojas, se negó a abonarle cinco pesos, que en pescado le vendió.

Le llevaron una caja de leche.

Jesús González González, vecino de Enna 105, dió cuenta a la policía, que del carro que tenía estacionado en la puerta de la casa San Ignacio 87, le sustrajeron una caja de leche "Lolita", siendo los autores tres individuos, dos blancos y un negro, los cuales tomaron el automóvil 8313.

El vigilante 1350, arrestó poco después en L y Universidad, al chauffeur Gervasio Gómez Parente, vecino de San Martín 7, que conducía dicho auto, por ser el mismo que está acusado del delito referido. El detenido negó los cargos.

TERCERA ESTACION

Un detenido.

El vigilante 83, detuvo a Francisco Frías Rodríguez, de la Habana, de 28 años de edad, vecino de Aguila 48, por estar reclamado por el Juez Correccional de la Segunda. El acusado ingresó en el Vivac.

Americano acusado.

José Manuel Ferreiro León, de la Habana, de 26 años, vecino de Ayesterán 8, dió cuenta a la policía, que un americano al que solo conoce por Bumplein, vecino del hotel "Gran America", se ha negado a abonarle la suma de 7 pesos con cincuenta centavos, que le adeuda por concepto de viajes en automóvil.

CUARTA ESTACION

Arrollado.

En el Primer Centro de Socorro, fué asistido, Joaquín García de la Rosa, vecino de Mangos 4, de contusiones por el cuerpo, que sufrió en Labra y Monte, al ser alcanzado por el auto 9094, que conducía el chauffeur Antonio Gutiérrez Gerulo, vecino de Buenos Aires 17.

Se llevaba un molino.

El vigilante 1316, arrestó a José Rodríguez Vega, de 33 años, sin domicilio, porque había sustraído un molino de café, de la fonda Someruelos 3, propiedad de Jaime Mossoll, que aprecia dicho molinillo en la suma de 45 pesos.

QUINTA ESTACION

Se iba a arreglar una venda.

José García Fernández, español, de 32 años, sin domicilio, fué detenido por el vigilante 1652, en el interior de la casa Lealtad y Lagunas, donde lo vió entrar, estimando pudiera realizar algún delito. El acusado dijo que había penetrado en dicha casa, con el propósito de arreglarse una venda.

TELEFONOS DE LA POLICIA NACIONAL

Primera	Estación.	M-7801
Segunda	"	M-7802
Tercera	"	M-7803
Cuarta	"	M-7804
Quinta	"	M-7805
Sexta	"	M-7806
Séptima	"	U-3807
Octava	"	M-7808
Novena	"	F-5890
Décima	"	F-2097
Oncena	"	A-7692
Doce	"	I-4589
Trece	"	I-2034
Luyanó	"	I-2236

Cayó de un cochecito.

En el Hospital Municipal, fué asistida, Josefina Dellunde Infante, de 3 años de edad, vecina de Campanario 5, de una contusión en la región palpebral izquierda, que se ocasionó en su domicilio, al caerse de un cochecito.

Reclamado.

El vigilante 1498, detuvo a Pastor Fundora Rodríguez, de 30 años de edad, vecino de Neptuno 111, por estar reclamado por el Juez Correccional de la Sección Segunda, por coacción.

SEXTA ESTACION

Hurto.

José A. Pérez Yeria, de 26 años, vecino de Estrella 74, dió cuenta a la policía que el día 20 le sustrajeron el moto-metro del auto 9414, el que aprecia en 10 pesos.

Le llevó las hornillas.

Antonio F. Odoardo, propietario de la casa Concepción de la Valla 12 y vecino de Jesús del Monte 445, participó a la policía, que él tenía la llave de la casa primeramente mencionada, en la bodega de Concepción de la Valla y Campanario, por estar desocupada.

Que ayer se enteró por el bodeguero, que un sujeto blanco, desconocido solicitó la llave para ver la casa, llevándose dos hornillas y los chuchos eléctricos.

Amenazas.

El vigilante 28, R. Aedo, detuvo a Evelio Bosque Cueto, de 25 años, vecino de Aldama 94, por acusarlo Lázaro Laguardia, de 22 años de edad, vecino de Campanario 94, de haberle querido maltratar de obra, porque le reclamó un auto que le había comprado en días anteriores y no se lo ha dado.

SEPTIMA ESTACION

Cayó de una silla.

Luis Gómez Lima, de 2 años, vecino de Sardiñas 57, fué asistido de una contusión en el ojo derecho, la que dijo se produjo al caerse de una silla, en su domicilio.

Menos grave.

En el Hospital Municipal, fué asistido el menor Urbano Hernández Hernández, de 4 años, vecino de Zanja 128, de contusión en la cabeza, que se causó en su domicilio, al caer contra el suelo.

Cayó del estribo.

Eusebio Díaz Coello, de 42 años, vecino de Agramonte y Lanuza, fué curado en el Hospital Municipal, de contusiones por el cuerpo, que se causó por la Calzada de Carlos III, al caer del estribo de un omnibus, donde iba montado.

OCTAVA ESTACION

Por no tener llavín.

El vigilante 426, procedió a la detención de Higinio Olano Díaz, de 36 años, vecino de Bella Vista 16 y a Oscar Valdés Delgado, de 21 años, domiciliado en Tenerife 66, por haberlos sorprendido en actitud sospechosa en los portales del Nuevo Frontón. Los acusados manifestaron que por no tener llavines habían quedado fuera de sus domicilios, optando por dormir en el lugar donde fueron detenidos. Ingresaron en el Vivac.

No es el autor.

El vigilante 611, detuvo a Maximiliano Estrada Pérez, vecino de Jesús Peregrino 29, por acusarlo Ricardo Suárez Zuloaga, vecino de Monte 200, de ser el autor de la sustracción de trescientos vidrios para lucetas, que se llevó de la casa Subirana y Benjumeda. El acusado negó los cargos siendo remitido al Vivac.

NOVENA ESTACION

Pelando caña.

En el Quinto Centro de Socorro, fué asistido José Martínez Leal, vecino de 13 número 26, de una herida incisa en la mano derecha, que se produjo en su domicilio, al herirse con un cuchillo, con el que pelaba una caña.

Le arrojó un vaso.

Margarita Gutiérrez Herrera, de 21 años y vecina de Paseo número 14, fué asistida en el Quinto Centro de Socorro, de una herida incisa en el labio superior, que dijo le produjo su hermana Ana, al tirarle un vaso, por un disgusto que tuvieron.

Menor lesionado.

El menor Juan Gianoti González, de 8 años de edad, vecino de 18 número 29, fué asistido en la casa de socorro del Vedado, de dos heridas pérforo cortantes en la pared abdominal, que sufrió al caer en la puerta de su domicilio y herirse con un hierro.

DECIMA ESTACION

No aparece el herido.

El vigilante 718, informó que José Antonio Morales, de 18 años, vecino que dijo ser de Zapata y 6, el cual había sido curado de contusión en la región carpiana izquierda, no reside en el lugar indicado, siéndole de todo punto infructuosas las pesquisas que verificó para hallarlo.

Otro igual.

En Emergencias fué asistido Manuel Lorenzo, español, de 27 años, vecino de 21 y 8, de una contusión en la región pectoral, menos grave. Al personarse en dicha casa el vigilante 340, para levantar el acta correspondiente, fué informado que dicho individuo no vive allí.

Suma y sigue.

José Aritola, de la Habana, de 24 años, vecino que dijo ser de 17 y 4, fué asistido en el Hospital Municipal, de una herida punzante en el pie izquierdo. También al personarse el vigilante 340, en dicha casa, se enteró que el tal Aritola, es desconocido.

Vino herido desde Amarillas.

En el Hospital Calixto García, fué asistido Vicente Monte de Oca y Dámaso, natural de Canarias, de 60 años de edad, vecino del pueblo de Manguito, en Matanzas, de un traumatismo que le aqueja un fuerte dolor en el costado derecho, sin poder precisar si existe fractura de algunas de las costillas. Dijo que sufrió esa lesión el mes de febrero, en el pueblo de Amarillas, al resbalar y caer al suelo.

En una finca.

En el Quinto Centro de Socorro, fué asistido Aurelio Paredes Hernández, de 19 años, vecino de la finca "La Dionisia", de tres heridas en la región frontal, que dijo se causó en dicha finca, al caer al pavimento y darse contra una estaca.

ONCENA ESTACION

Con una astilla.

Serafín López García, de 3 años, vecino de Buenos Aires 45, fué asistido en el Hospital Municipal, de una herida punzante en la rodilla izquierda, menos grave, que se causó en su domicilio, al enterrarse una astilla.

Resbaló.

Al resbalar y caer en el portal de su domicilio, sufrió una contusión en el brazo izquierdo, la menor Francisca Minsal Pereira, de 5 años, vecina de Colón 50.

Con la portezuela de un "auto".

Al tratar de abrir la portezuela de un automóvil, Mario Martínez Leira, d e5 años de edad, vecino de Ayesterán 34, sufrió una herida contusa en el dedo medio izquierdo, de pronóstico menos grave, de la que fué asistido en el Hospital Municipal.

Arrollado.

Leopoldo Castillo Arrebala, de la Habana, de 12 años, vecino de Velázquez 18, fué asistido en el Hospital Municipal, de contusiones diseminadas por el cuerpo, de pronóstico menos grave, que le produjo en Infanta y Velázquez, al arrollarlo el auto 31, del Mariel, que conducía Evaristo López González, de 24 años y vecino de Lagunas 60.

DOCE ESTACION

La mordió un perro.

En el Cuarto Centro de Socorro, fué asistida Silvia de la Mora Carle, natural de la Habana, de 7 años, vecina de Santos Suárez 4, de una herida punzante en la región zigomática izquierda, que le causó en su domicilio, al morderla un perro de su propiedad.

Insultos.

José Fernández Doras, vecino de Rodríguez 7, dió cuenta a la policía, que constantemente es insultado por Antonio Padrón, vecino de Enna y Ensenada, ignorando los motivos que tenga para ello.

TRECE ESTACION

Chauffeur detenido.

El vigilante 1665, detuvo ayer a Juan Navarro Guerra, de 25 años, chauffeur y vecino de Dolores y 16, por estar reclamado por exceso de velocidad, por el Juez Correccional de la Cuarta.

Le tiró una piedra.

El asiático Mario Jos, vecino del puesto de frutas situado en Milagros y Porvenir, fué asistido en el Cuarto Centro de Socorro, de una contusión en la región mamaria izquierda, que dijo le causó un menor desconocido, al tirarle una piedra, sin causa justificada.

LUYANO

Vigilante amenazado.

El vigilante 1826, Angel Montes Pérez, vecino de Manuel de la Cruz 91, dió cuenta que al requerir a un tal Tomás Peñate, para que no siguiera profiriendo frases obscenas, en su domicilio, lo amenazó con un cuchillo, dándose a la fuga después.

Se cayó del caballo.

En el Centro de Dependiente, fué asistido Alfredo González del Cristo, de 16 años, vecino de Remedios 28, de contusiones por el cuerpo, que se causó en Jesús del Monte y Tamarindo, al caerse del caballo que montaba.

ARROYO NARANJO

Ana y Zacarías, acusados.

Benita Herrera, de 86 años, vecina del reparto "Vieja Linda", en Arroyo Naranjo, Severina Sandoval Herrera y José Antonio Briñas, del mismo domicilio, fueron asistidos en la Casa de Socorro de dicho barrio, de contusiones leves, que dijeron les habían producido al maltratarlas de obra, una mujer a la que solo conoce por Ana y un tal Zacarías, que son vecinos de dicho reparto.

La maltrató.

El vigilante 1871, detuvo a José Briñas Zequeira, de 39 años, vecino del reparto "Vieja Linda", por acusarlo María de los Angeles Noriega Manresa, vecina del mismo lugar, de haberla maltratado de obra, por un disgusto que tuvieron.

POBRES NIÑOS

Los hijos de los nerviosos o neurasténicos, son dignos de lástima. Sus gritos, risas y alegrías, causan regaños, protestas, a veces, mal trato. Nervios en desarreglo, causan la desventura de los hogares. Cuide al neurasténico o nervioso, dándole, cuanto antes, Elixir Antinervioso del Dr. Vernezobre, gran medicina de los nervios.

Dr. J. Vernezobre

Cuando lo compre, fíjese que la etiqueta tenga esta firma.

VIBOREÑAS

LOMA TENNIS.—EL PRIMER RECIBO

Fué el viernes, tal como se anunció, el primer recibo mensual que ofrecía el **Loma Tennis Club** a sus socios, muy lucido y animado.

El baile trancurrió en medio de la mayor alegría y entusiasmo, prolongándose hasta muy cerca de las nueve.

Un escogido terceto, a cuyo frente se hallaba Duarte, el solicitado y muy complaciente joven pianista, ejecutó los bailables que fueron muy aplaudidos.

De la distinguida y numerosa concurrencia que asistió a este recibo, solo daré los nombres de las señoritas que formaban la más bella y encantadora legión.

En primer término, Esther Núñez, una rubia muy linda y adorable.

Armantina Castaño.

María Ramírez.

Aracely e Isabelita López; Nena Prieto, Marilita Tamargo, Lalita Ramírez, Lilia García, María Antonia y Clotilde Echeverría, María de los Angeles Dumás, Esther y Margot Ajamil, Carmelina Martín y Matilde Peláez, tan linda.

Hilda Hernández.

Quitica Bernal.

Argelia y Aida Menéndez, Ofelia Ramírez, Luz de los Angeles Guillot, Eva de la Vega, Carmita Fernández, Margot y Emma González, María y Nena Camejo, Elvira Riera, Ana Gloria Garciarena, Esther Ochandorena, Ondina y Elena Lecuona, Hilda y Silvia Lanier, Ofelia Illera, Nena Oliva, Margot Caballero, Teté González, Noemí Machado, Carmela Ventura, Conchita de Cárdenas, Mary y Caruca Castelar y completando la relación, la linda y muy graciosa María Bacallao.

El próximo recibo será el día siete de mayor, primer viernes de mes, que es como corresponde al acuerdo de la Directiva del **Loma.**

EN LA CAPILLA

Mañana comenzarán en la capilla de los Padres Pasionistas, los solemnes cultos que se ofrecerán en honor de San Pablo de la Cruz, fundador de esa comunidad y de la que es muy querido Superior en nuestra progresista Ciudad Nueva, el bueno y amabilísimo R. P. Benigno.

Darán principio a las cinco de la tarde con el Rosario, preces de la Novena y solemne salve.

El miércoles, a las siete y media, habrá misa de comunión general, que celebrará el Excmo. e Iltmo. doctor Pedro González Estrada, Arzobispo de Atalia.

A las nueve misa solemne con acompañamiento de orquesta, en la que oficiará Monseñor Manuel Menéndez, párroco de Jesús del Monte, quedando el panegírico a cargo del M. I. S. Pbro. Alfonso Blázquez y Ballester.

Por la tarde, a las cinco, Rosario, himno del Santo, bendición Papal y al fin exposición de la reliquia del santo.

OPERADA

Por los eminentes galenos doctores Roberto Chomat y Suárez Martínez, fué operada días pasados de apendictis la monísima niña Graciella Vallvé, hija adorable del celebrad oviolinista señor Valero Vallvé y su joven y bella esposa Graciella Yáñez.

La operación tuvo un feliz éxito, siendo muy satisfactorio el estado de tan angelical enfermita.

NUEVO JUEZ

El estudioso e inteligente joven abogado, doctor Gabrielito Menéndez Serpa, autor del tan leído libro **Erótica,** acaba de ser designado Juez Municipal y Correccional de Jovellanos.

Lo felicito.

Orestes DEL CASTILLO.

PUJANTE

Para vencer en las luchas de la vida, hay que ser pujante, proponente, vigoroso, enérgico y activo. Las fuerzas físicas que desgasta el tiempo, los males y los años, se recuperan tomando las Píldoras Vitalinas. Tómelas si siente decaídas sus energías físicas, su vigor y sus fuerzas.

alt. 2 A.

Modelo núm. 75

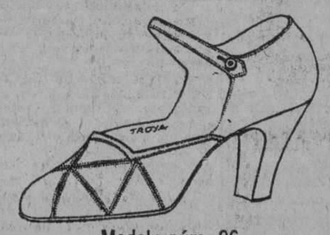

Modelo núm. 96

"MULTIPLE" Apto 1241

PERSONALIDAD

Los modelos de "Troya" tienen personalidad propia y un valor absoluto. No es el dinero que le piden, sino el valor del zapato, lo que usted debe buscar.

Nuestros modelos y nuestros precios "convencen"

Porque "Troya" también pasa por París, Berna y New York.

Una prueba basta.

Pruebe.

El modelo 75 es una preciosa creación en piel gris combinada con otra piel color serpiente. También lo tenemos en blanco combinado con beige y en blanco solamente. El tacón, modelo octogonal, extra-alto.

El modelo 96 es blanco, en piel suiza superpuesta en charol. alto corriente.

TROYA
BELASCOAIN · 83-85
MENENDEZ · Y · CIA

4265 1 d 26

M.E.C.D. 2016

MAÑANA ES EL DIA

elegido para la exhibición de la segunda remesa de vestidos y sombreros de París.

El mejor elogio que podemos hacer es afirmar que los mismos son más bellos y elegantes que los de la primera remesa.

Mañana usted nos dará la razón.

LA FRANCIA

OBISPO Y AGUACATE

DE GUANAJAY

Abril 18.

BAUTIZO

Celebróse el 14 del actual, el de una hermosa niña de los esposos señora Carmela Pérez y señor Pedro Freixas, Director del Colegio "Luz Caballero".

Reciente el feliz alumbramiento de la señora Pérez de Freixas.

Recibió la neófita, las aguas bautismales ante una hermosa imagen del Carmen colocada en bellísimo altar y los nombres de Gloria María de la Concepción; oficiando el párroco R. P. García del Valle y siendo padrinos la señora Carmen Giurana de Freixas y el señor Florencio Freixas.

Una concurrencia selecta dió al acto brillante lucimiento, siendo espléndidamente obsequiada.

Una senda de flores deseamos a Gloria María, la nueva cristianita.

HACIA ESPAÑA

En el "Infanta Isabel" acaban de embarcar, rumbo a España, los esposos antes citados señora Giurana de Freixas y Florencio Freixas.

Este último lleva el propósito de fijar, definitivamente, su residencia, en Cataluña, su región natal.

Feliz viaje.

EL NATALICIO DE CESPEDES

El 107 aniversario del natalicio del Padre de la Patria, acaba de celebrarse, brillantemente, por los alumnos de las Escuelas Públicas que, con sus maestros y la señorita María Cristina Aguilar, Jefe de Inspección del Distrito, concurrieron a la Sociedad "Centro Progresista", cedida a este efecto, para dar cumplimiento a un variado programa que, con tan fausto motivo, había sido organizado.

Poesías, cantos, discursos y el Himno Nacional, dieron a tal conmemoración brillantez extraordinaria.

También en el Parque de Recreo rindieron culto a tan digno aniversario, uniformados los alumnos del Colegio "Luz Caballero", realizando aplaudidos ejercicios.

Bien por todos.

ACUERDO

La Sección de Recreo e Instrucción de la Colonia Española, ha sido autorizada por su Directiva, para la organización y celebración de una velada literario-musical, en honor de nuestro ilustre comprovinciano, el doctor José M. Collantes.

Aunque dicha Sección, aun no ha fijado la fecha de tal velada, podemos adelantar que esta se celebrará, en la primera quincena de mayo; posiblemente, el día 2, aniversario de la independencia española.

Queda, pues, confirmada la noticia que hace bastante tiempo ofreciéramos, acerca de ese proyectado homenaje.

El doctor Collantes será festejado merecidamente.

NUESTRO PESAME

Lo enviamos, por este medio, a la familia Alvarez-Abin, con motivo del fallecimiento reciente de la señora Felina Abin, hermana de la señora Nieves Abin de Alvarez.

Recíbalo, asimismo, el hermano de la extinta, nuestro distinguido amigo el R. P. Antonio Abin, residente en esa capital.

NOEP

PARIS-VIENA

AVE. DE ITALIA, 102 - TEL. A-2859.

SE HA CONFIRMADO...

que para "sorprender" con un regalo de los que "privan", solo existe PARIS-VIENA.

Venga a la rue de Galiano, y en el 102 verá expuestas en nuestras vitrinas extraordinarias originalidades con que obsequiar a las personas queridas.

TODO ESTA MARCADO CON PRECIO FIJO.

¡SIN COMPROMISO!

Sin ninguna obligación de comprarlos, pero si para que los vea, la invitamos a las joyerías EL GALLO y LA ESTRELLA DE ITALIA donde encontrará originalísimos anillos de compromiso.

Y si ninguno le gustare, le haremos un modelo a su gusto en nuestros talleres de LA ESTRELLA DE ITALIA.

Sandalio Cienfuegos y Ca

HABANA Y OBRAPIA COMPOSTELA 46

HABANERAS

(Viene de la página siete)

ESTRELLAS DE LA OPERA

BIANCA SAROYA

La iba a traer Gallo.

No pudo ser.

Ha cabido a la Empresa Seguro-la-De la Guardia el privilegio de darnos a conocer a Bianca Saroya.

Soprano dramática, de nacionalidad americana, dotada de brillantes facultades.

Viene para Mayo.

Con Gigli, con la Hidalgo...

Con la ópera **Andrea Chenier**, en la inauguración de la gran temporada lírica que se avecina, debutará Bianca Saroya.

Bella promesa.

LUNES DE FAUSTO

Día de moda.

Es hoy en Fausto.

Para las tandas de moda ha sido elegida la exhibición de **La horda maldita**, cinta de la **Caribbean Film Co.** que tiene por intérpretes principales a Jack Holt, Lois Wilson, Noah Beery, Raymond Hatton y Charles Ogle.

Bella cinta.

Por su asunto y su presentación.

Se suceden en **La horda maldita** escenas muy emocionantes.

Hay una caza de búfalos.

Sensacional!

LA BODA DEL DIA

Bodas de Abril.

En sus postrimerías ya.

Para la noche de hoy, a las nueve y media, está dispuesta la de Aida Ramírez y Cartaya, encantadora señorita, y el distinguido joven Vicente Luis Ferrer y del Castillo.

Las invitaciones están hechas para la Iglesia Parroquial del Angel.

Boda elegante.

Cuya descripción prometo.

REGINO EN PAYRET

Una obra nueva.

En el cartel de Payret.

Trátase de **Los siete colores**, una revista al estilo de París, bulliciosa, alegre, cascabelera...

Basándose en el pensamiento del poeta, "todo es según el color del cristal con que se mira", escribió la obra Villoch en colaboración musical con el maestro Anckermann.

Se estrena esta noche.

A segunda hora.

NOTA DE AMOR

Nuevo compromiso.

Que anoto muy gustoso.

La doctora María Teresa Ortiz González, señorita dotada de singulares méritos, ha sido pedida en matrimonio por el doctor Leocadio Cabrera Suárez.

Un joven excelente, dignísimo, que figura entre los más entusiastas miembros de la Asociación Canaria.

Agradable la noticia.

Y la doy con mi enhorabuena.

NOCHES DE MARTI

Función popular hoy.

Del turno de los lunes.

Se dará la última representación de **La Fornarina**, a precios reducidos, por la Compañía de Santacruz.

Cuesta la luneta un peso.

Con su entrada.

Para el miércoles, con la ópera española **El gato montés**, ha sido dispuesto el beneficio de Pilar Aznar.

La tiple de la simpatía.

Gloria y orgullo de Martí.

AL CONCLUIR

Un lunch hoy.

En el **Plaza** a las doce y media.

Invitan el Ministro y el Cónsul General de la República Mexicana.

Tiene por objeto llevar a cabo un cambio de impresiones sobre algunos puntos salientes del intercambio comercial de Cuba y México.

Interesante la reunión.

Enrique FONTANILLS.

Bonito modelito. De charol. Tamaños: del 1 al 5, $2.50; del 5½ al 8, $3.25; del 8½ al 11, $4.00 y del 11½ al 2, $5.

PELETERIA BENEJAM SAN RAFAEL E INDUSTRIA

"EL SIGLO"

MUEBLES DE ARTE en todos los ESTILOS

los encontrará usted visitando nuestra Exposición

O'Reilly y Habana.—V. L. DE ARECHAGA, S. en C.—Telf.: A-6135.

DE MANGUITO

AL HONORABLE SECRETARIO DE INSTRUCCION PUBLICA

En la reorganización de las escuelas públicas y en el aumento de aulas es de imprescindible necesidad atender los clamores de esta cabecera y sus barrios.

En esta cabecera hay 372 alumnos matriculados en 6 aulas con un promedio de 62 niños por cada aula.

Se necesitan tres aulas más para que el número de alumnos sea de 41 en cada una.

En la cabecera hay 100 niños de edad de Kindergarthen y no existe ninguna escuela de esa clase.

Hay en el término 5,400 alumnos de edad escolar, de estos: 2,200 matriculados en 47 aulas existentes 3,200 no tienen escuelas donde asistir.

Hay en el distrito 270 niños de edad de Kindergarthen que por no existir ninguna aula se ven privados de esta enseñanza.

Como los números no mienten, creeemos que llevarán al ánimo del honorable señor Secretario de Instrucción Pública la imperiosa conveniencia de remediar la necesidad de crear esas aulas.

ENFERMO

Gravemente enfermo se encuentra en esa capital nuestro activo y celoso Agente señor Valentín López, persona apreciada por todo el comercio del término y por cuanto vale en las clases sociales y políticas pues todos sus hijos están muy bien relacionados en esta localidad.

Hacemos votos sinceros para que cuando estas notas vean la luz, el estimado enfermo haya tenido mejoría en su dolencia.

El Corresponsal

El banquete conmemorativo del Club Llanera en San Francisco

Cada día que transcurre es mayor el entusiasmo que se nota entre los asociados del prestigioso Club Llanera por asistir al magno banquete que les ofrece la directiva de su Club, en conmemoración a la colocación de la primera piedra para la "Plaza Mercado" en Llaneras (Asturias).

Como saben nuestros lectores, esta gran obra ya se ha comenzado a construir, y dentro de un corto espacio de tiempo se ha de terminar.

Este banquete tendrá efecto el próximo mes de mayo en la finca "Las Piedras" donde fluye cristalina el agua de San Francisco.

Allí, en una de sus coquetonas Glorietas, es donde se darán el banquetazo los de Llanera.

Esta fiesta ha de culminar en un grandioso triunfo para sus organizadores.

La Comisión que está encargada de la organización de esta fiesta, se encuentra a la disposición de los señores asociados, en el Salón "H" Manzana de Gómez.

De esta magna fiesta del "Club Llanera" nos seguiremos ocupando en su oportunidad.

El Encanto

SOLIS, ENTRIALGO Y CIA.

Galiano (toda la cuadra). San Rafael. San Miguel. Teléf. Centro Privado [15 líneas] A-7221 - M-9971

El Concierto de Jorge Bolet

Tenemos entradas a la venta para el concierto que, a beneficio del prodigioso niño Jorge Bolet, se celebrará mañana en la "Sala Falcón". Valen a $1.00. Toman parte además del niño pianista, la señora Rita Montaner de Fernández, las señoritas Josie Pujol y María J. Bolet y los señores Armando Molina y Alberto Márquez.

El programa es, como se ve, verdaderamente selecto.

Sombreros

"Sección Especial"

Una nueva remesa de sombreros imitación a Bangkok ha llegado para la "Sección Especial", que este año ha batido el record en la venta, lo que demuestra el grado de elegancia, novedad y buen gusto de los modelos que recibimos y la economía excepcional de los precios. Estos sombreros vinieron en todos los colores de moda y en formas **cloche** y con pliegues en la copa.

Precios: $2.75, 3.00, 3.25 y $3.50.

Es raro el día que la Sección Especial no presenta modelos nuevos. Para ella nos llegan constantemente. Por eso es siempre tan visitada y por eso alcanzó tanta popularidad.

Sombreros de luto

Hemos recibido también la colección de sombreros de luto en **georgette**, faya y **gros-grain**. Modelos sencillos y elegantes, con manto y sin él.

Telas de verano

Voiles estampados, doble ancho, dibujos nuevos: desde 25 hasta 85 centavos la vara. Igual extenso surtido en blancos con negros.

Batistas estampadas, dibujos menudos, tintes firmes, muy frescas, especiales para vestidos de mañana.

Piqué infantil con florecitas y diseños de muñecas y animalitos, en fondo blanco y fondo de color. Es la tela más fresca y más propia para vestidos de niños en el verano. Lavable.

Voiles estampados a mano, suizos. Estampaciones originales y "pintas" firmes. Gran variedad.

Guarniciones de **voile** estampadas. Lo más nuevo y elegante.

Cortes de poplines estampados y en otros estilos, y también formando guarnición. Muy prácticos para vestidos de verano. Cada corte trae un figurín con cinco modelos indicando cómo ha de hacerse el vestido. El corte ya viene marcado, y en una hora puede hacerse el vestido usted misma.

Poplín y crepé—poplín a listas y a cuadros especiales para vestidos de **sport**.

De todas estas telas de verano tenemos el más amplio e interesante surtido. Venga a verlas. Aunque sólo sea para orientarse... (Todas han sido marcadas a los más bajos precios.)

Departamento Económico

La línea de telas de verano que ofrecemos en el flamante Departamento Económico es tan extensa como sugestiva. Y los precios son precios de verdadera liquidación. Entre las telas que ayer hemos llevado a este departamento—local de Galiano 79—figuran:

Voiles estampados desde 15 centavos la vara.

Voiles bordados desde 45 centavos.

Muselinas bordadas suizas desde 30 centavos.

Voiles de color entero, doble ancho, desde 30 centavos

Voiles brochados en fibra desde 40 centavos.

Guarandol de color entero desde 25 centavos.

Y otras muchas telas de verano que dan al "Departamento Económico" un interés excepcional.

Constantemente renovamos el surtido.

Abanicos

Ayer dimos cuenta de haber recibido las últimas novedades en abanicos japoneses y valencianos, y abanicos de papel para pintar, y abanicos de tela, y abanicos representando el "Habana Yacht Club" y "Vedado Tennis". No dejen de verlos hoy.

Venta Especial por 6 días

Guarniciones

De "Voile" en todos los colores. Diversos estilos.

(Hoy, segundo día)

A $1.85

Valen a $2.50, 2.75 y $3.00. Y las hemos rebajado a $1.85 para esta venta especial por 6 días. La ocasión es, pues, de las que no se deben dejar pasar...

Cortes y retazos

Hoy, lunes, venta de cortes y retazos de telas varias: **voiles**, guarandoles de hilo y algodón, batistas y telas blancas y negras. La venta se hace en el flamante "Departamento Económico", local de Galiano 79.

LOS HIJOS DE CORBELLE Y SU MATINEE DE AYER

Resultó magnífica... la matinée bailable dada ayer tarde en El Carmelo, por los entusiastas hijos de este pueblo.

No esperábamos menos...

De una Comisión de Fiestas, integrada por elementos tan valiosos como lo son el señor José Rouco Vázquez, presidente; Cándido Fraga, tesorero y el secretario señor Marcelino Méndez, los cuales siempre que redunde en beneficio y engrandecimiento de la sociedad, no desmayan un instante.

No omitieron gasto alguno porque resultara un acontecimiento.

Tan agradable...

Ya que la parte esencial y hermosa de la fiesta estaba en las damas y damitas.

Tan lindas...

Y simpáticas...

De las cuales damos corta nota, por falta de espacio; muy gustosos.

Señoras: Herminia Fernández; Felicia Caballero; Caridad Zayas; María Juli; Ofelia Pico; María Rodríguez; Rosa Hernández; Alejandrina Martínez; Pilar Fernández; Amada é Isabel Sánchez; Margarita y Carmen Rodríguez; Carmen Rodríguez; Ninón López y Lorenza López.

Señoritas: La gentil y hermosísima Irene Fraga, la cual estuvo grandemente agasajada por todos los concurrentes, Margarita González, Elvira González, Emilia Miranda, la simpáticísima y admirada rubiecita, tan linda; Rosarito Bravo, Laudelina Dopico, tan graciosa, Carmelina de Campo, Nenita Baes, elegantísima chiquilla, siempre llena de gracia; Carmelina y María Valdés, Aurorita Rodríguez, Mercedes López, Merceditas Blanco, María Alonso, Anita Díez; Josefina Luaces, Antonia Rodríguez, Lucía Islam, Cristina Báez, Sola Infanzón, Dorita Sáenz, Rosita y Lolita Urquiaga, Lucila Verdasco y Margot Pérez.

Omitimos nombres de caballeros, por no dar largas a esta reseña que no cabe en plana.

Con gran pena por nuestra parte.

Cerraremos con aquello de:

"A miña muyer...

Arriba los Hijos de Corbelle...

Ya cumplida nuestro deber, nos retiramos de lugar tan agradable, con gran pena, porque en él dejamos algo muy querido y muy bueno...

¡Adivina, lector!...

Fué amenizada esta matinée por la orquesta de España Integral, que dirige con gran acierto el señor José Pérez.

Que siempre queda a gran altura, en las sociedades regionales, que solicitan su cooperación.

Que se repitan con más frecuencia fiestas como ésta de los Hijos de Corbelle, es lo que nosotros deseamos.

Terminó la fiesta en medio del mayor orden y reinó durante ella la más franca y cordial alegría.

Todos los que asistieron a tan bella fiesta fueron obsequiados con la sidra de "El Gaitero", dulces y tarracos.

PIEL Blanca Fresca. TALCOS-SARRÁ

BORATINADO. NEBULOSO. BORISTEAR. ANTISÉPTICOS. PERFUMADOS.

BUENAS FARMACIAS

M.E.C.D. 2016

RESULTO BRILLANTE LA ASAMBLEA DE LOS VETERANOS EN GUANTANAMO

(Por Telégrafo)

Guantánamo, abril 25.— DIARIO DE LA MARINA, Habana.—En el día de hoy celebraron su anunciada asamblea los veteranos de la independencia en la espléndida sala del Teatro Campoamor.

Presidió el acto el señor Chichí Carvajal, presidente del Consejo Territorial de Santiago de Cuba, con el ex senador señor Gonzalo Pérez Andrés, que presidía la Asociación de Veteranos y Patriotas; el teniente García López, presidente de los veteranos de Guantánamo; el capitán Rodríguez Calderín y otros prestigiosos libertadores.

Además, estaban presentes el administrador de la Zona Fiscal Pupulo Medrano, el señor Cañas, juez de Primera Instancia; el presidente del Ayuntamiento de Santiago de Cuba y los señores Stigner, de la capital de Oriente y otros delegados de los pueblos importantes de la provincia.

Tratáronse ampliamente cuantos asuntos atañen a los veteranos sobre el despojo de tierras al Estado, en las que por lo regular viven los servidores de la patria, el abuso que se hace del Himno Nacional, que sirve para tocar en cualquier acto sea o no patriótico, el olvido en que se tiene a los héroes muertos y el abandono en que viven los veteranos, pasando hambre muchos de ellos en tanto que otros, con menos mérito, gozan de grandes de Cuba libre.

Fué tema de la asamblea de lo sucedido en Matanzas entre miembros de la Junta de Educación, y se acordó elevar una protesta ante el señor Presidente de la República y el Congreso apoyando la actitud del doctor Horacio Martínez Franque, a la par que se pedirá que el magisterio pueda asistir a cuantos actos patrióticos le ameriten con sus alumnos y profesorado.

Sobre los interminables trámites a que se someten los expedientes de pensión a los veteranos, se acordó dirigirse también al señor Presidente de la República.

La asamblea estuvo bastante concurrida y terminó brillantemente, haciendo uso de la palabra muchos veteranos.

MOLIO 116,122 SACOS DE AZUCAR EL CENTRAL JOSEFITA

(Por Telégrafo)

PALOS, abril 25. DIARIO, Habana.—Hoy a las seis de la mañana terminó su zafra el Central Josefita moliendo 13,366.215 arrobas de caña y elaborando 116.122 sacos de azúcar de trece arrobas, que suman 5,000 menos que el año anterior.

El propietario Ricardo Martínez, muestráse satisfecho de esta zafra corta sin interrupciones por ser partidario de la medida de limitación de zafra.

Díaz,
Corresponsal.

LAS FIESTAS RELIGIOSAS EN ARTEMISA

ARTEMISA, abril 25.—DIARIO, Habana.—Con una solemnidad y un entusiasmo sin precedentes se ha celebrado la fiesta religiosa de San Marcos, patrono de esta villa.

La procesión recorrió las calles más importantes, seguida de un inmenso número de fieles. Por la noche hubo fuegos artificiales, y acto seguido comenzaron los bailes en las sociedades Luz Caballero, San Marcos y Antorcha.

MONEDEROS FALSOS DETENIDOS EN ARTEMISA

ARTEMISA, abril 25. DIARIO. Habana. Anoche se suicidó disparándose un tiro de escopeta en el abdómen, el señor Manuel Ponce Marrero, propietario de la finca Simpatía. El señor Martínez falleció casi instantáneamente a consecuencia de la lesión recibida.

Atribúyese la falta resolución tomada por el estimado vecino de ésta, a su anormalidad mental, debida a los malos negocios.

MONEDEROS FALSOS DETENIDOS

Los comerciantes dueños de los establecimientos La Revolución, La Complaciente, La Más Barata, Siria Moderna, La Democracia, La Maravilla, La Filosofía y El Baratillo, se presentaron conjuntamente en la estación de policía donde formularon denuncia contra tres individuos de distintas razas, que, con el pretexto de obtener mercancías en sus respectivos establecimientos, trataron de cambiar monedas de oro falsas, de a cinco pesos cada una.

Agentes de la policía comenzaron a perseguir a los timadores y monederos falsos, logrando localizarlos en la fonda La Estrella, donde ocuparon cantidades de dinero falso y mercancías adquiridas con esa clase de dinero.

Los comerciantes identificaron como las mismas personas que trataron de pasar las monedas falsas, a los detenidos.

El Jefe de la Judicial, Alfonso Fors, que llegó aquí en la mañana de hoy, identificó a uno de los detenidos de apellido Cádiz, como a un sujeto que se dedica a fabricar monedas falsas.

Han sido muy felicitados por el servicio que acaban de prestar los vigilantes Cruz y González.

CORRESPONSAL.

AL CHOCAR EN MORON DOS AUTOS, RECIBIERON LESIONES VARIAS PERSONAS

MORON, abril 25. DIARIO. Habana. En la carretera que conduce al embarcadero ocurrió esta tarde a las tres un sensible accidente automovilista. Un auto manejado por el chauffeur Pedro Estévez chocó con otro en el que iban varias personas, volcándose este y resultando heridos la señora Dolores Fleites, grave, la señorita Esperanza Companioni, menos grave, la niña de cuatro años Elena Martí, leve y los jóvenes Aritipo Naranjo, grave y Lorenzo Fundora. El suceso ha causado profunda pena en esta localidad por ser los heridos personas conocidas y estimadas.

CORRESPONSAL.

EN GUIRA DE MELENA LOS VECINOS PIDEN EL ARREGLO DE SUS CARRETERAS

GUIRA DE MELENA, abril 25. DIARIO. Habana. La información publicada en el día de hoy en el DIARIO DE LA MARINA, en la que se dice que los Ferrocarriles Unidos van a poner en vigor la venta de abonos de pasajes con gran reducción de precios ha causado inmejorable impresión en este pueblo, porque se estima aumentarán en gran escala las comunicacoines.

La Asociación de Comerciantes, Propietarios e Industriales que preside el señor Andrés Villasuso ha dirigido una solicitud al honorable señor Secretario de Obras Públicas en la que se le hace la petición para que se separe la carretera que va a San Antonio de los Baños, única vía que conduce a la capital y que se encuentra en un deplorable estado; esta carretera está sirviendo para el tráfico sin haber sido reparada desde hace nueve años, a pesar de las promesas que hizo el doctor Alfredo Zayas en el primer año de su administración, de consignar fondos suficientes para ser prontamente reparada.

Los vecinos de este término, dejándose llevar de un exagerado espíritu regionalista, entienden que las subastas para la realización de las obras en la Habana son convenientes para el embellecimiento de la capital, pero agregan que más que esta conveniencia es de urgente necesidad el arreglo de las vías de comunicación propiedad del sEtado, que se encuentran en pésimas condiciones y señalan el contraste que existe con las carreteras provinciales que se están atendiendo debidamente en todos los tramos.

Los comerciantes, industriales y propietarios creen que es de justicia que su petición sea atendida.

Programa para celebrar el bicentenario de la Universidad

El señor Secretario de la Universidad Nacional y el señor Castro Targarona estuvieron en Palacio con el Rector de dicho centro docente, señor Fernández Abreu, para entrevistarse con el Presidente de la República, no lográndolo.

El doctor Viriato Gutiérrez recibió a los señores Fernández Abreu y Castro Targarona.

Después de esta entrevista, el señor Fernández Abreu dijo:

—Hemos venido a dar cuenta al Presidente de los trabajos que se realizan para confeccionar el programa que deberá ejecutarse en las fiestas de conmemoración del segundo centenario de la Universidad Nacional. Estos festejos tendrán efecto el día 5 de enero de 1928.

—¿Y para entonces estarán terminadas las obras de embellecimiento de la Universidad?

—Eso esperamos.

POR ATREVIDO FUE CASTIGADO UN ESTUDIANTE

El vigilante 286, D. Cruz, detuvo a Teodoro Lonch, natural de los Estados Unidos, de 24 años de edad, vecino de la casa de huéspedes Virtudes 169, por acusarlo el estudiante Eugenio Benítez Alonso, de 20 años, vecino de San Lázaro 100, de que encontrándose de visita en la residencia del primero, fué maltratado por éste, ocasionándole contusiones leves por el cuerpo.

El Lonch, manifestó que era cierto había golpeado a Benítez, porque dicho individuo, se tomó el atrevimiento de atisbar por una hendidura que existe en la ventana de su habitación, con el fin de ver a su esposa que estaba durmiendo.

LE LLEVARON LA BICICLETA

El mensajero del cable, Librado García Suárez, de 17 años de edad, dió cuenta a la policía, que fué a llevar un telegrama al edificio de la Manzana de Gómez, dejando su bicicleta por la calle de Dragones y al regresar notó que se la habían sustraído, estimándose perjudicado en 50 pesos.

CARTERISTAS EN ACCION

Viajando en un tranvía de la línea de Jesús del Monte Muelle de Luz, Isidro Santos Martínez, vecino de Agua Dulce 13, advirtió que al llegar a la esquina de Cristina y Fernandina, le habían sustraído del bolsillo interior del saco que vestía, una cartera conteniendo 15 pesos y cuatro fracciones del billete de la Lotería Nacional, que ha de celebrarse en el sorteo extraordinario.

CHAUFFEUR LESIONADO

En el Primer Centro de Socorro, fué asistido Claudio González Repizo, de 22 años, vecino de Aguila 129, de heridas contusas en el dedo índice izquierdo, de pronóstico menos grave, que sufrió arreglando un automóvil y lesionarse con un tornillo.

EL CORONEL DIAZ ZUBIZARRETA CANDIDATO POR LOS POPULARES A LA ALCALDIA EN SAN ANTONIO

San Antonio de los Baños, abril 25, DIARIO DE LA MARINA, Habana.—Al limpiar en el día de hoy una pistola se produjo una herida que los médicos han calificado de menos grave el joven Olegario Sánchez Valdés, vecino de la calle Martí número 50. Momentos después de ocurrido el accidente fué asistido por el doctor Aguilar, y luego trasladado a la casa de Salud del Centro de Dependientes para su asistencia.

El día 23 fué designado candidato para la Alcaldía de esta villa por el partido Popular, el coronel José Díaz Zubizarreta. La designación se efectuó por unanimidad.

Teatros y Artistas

EL FESTIVAL DE LOS COMPOSITORES CUBANOS

Fué, en realidad, como habíamos augurado, un gran acontecimiento artístico y social el concierto en que se interpretaron composiciones de Cervantes, Fuentes Matons, Fuentes Pérez, Jiménez, Mauri, Roig, Sánchez de Fuentes, Tomas y White.

Organizó el festival la Asociación de Comerciantes de la Habana, dirigieron técnicamente la fiesta los maestros Laureano Fuentes, Guillermo S. Tomás y Gonzalo Roig, sólidos prestigios del divino arte.

El programa era muy interesante y muy atrayente.

Las hermosas producciones de Fuentes Matons, de White, de Jiménez ,de Roig, de Laureano Fuentes, de Tomás, de Sánchez de Fuentes, gustaron mucho a la selecta concurrencia que llenaba el Teatro Nacional.

La Orquesta Sinfónica que dirige tan acertadamente el señor Roig realizó labor de primer orden y fué justamente aplaudida.

Todos los intérpretes fueron elogiados por su actuación excelente.

Flora Mora ejecutó unas danzas de Laureano Fuentes y un zapateo y el público le rindió un gran tributo de admiración. La hizo salir varias veces a escena y la aplaudió frenéticamente.

Gustaron mucho las notables obras del inspirado compositor.

Con la "Gavota" de L. Fuentes, alcanzó la Sinfónica un gran succés.

El concierto fué una demostración del valer de los compositores cubanos y de los méritos de los organizadores técnicos y los intérpretes.

La concurrencia salió de la audición encantada.

LA TEMPORADA DE OPERA

UN GRAN DIRECTOR: EL MAESTRO PAPI

La Empresa Segurola-La Guardia ha contratado un maestro de los más competentes y valiosos de Italia para dirigir la orquesta del Teatro Nacional en la próxima temporada de ópera que se inaugura la noche del día 18 de mayo cantando "Andrea Chenier" el célebre tenor Gigli, la notabilísima tiple Blanca Saroya, el aplaudido barítono Mario Basiola, Ina Rourskaya, mezzosoprano rusa, y el gran bajo D'Angelo.

El maestro Papi, jefe de la orquesta del Metropolitan de Nueva York desde hace diez años, es uno de los más notables directores del mundo.

Papi es napolitano e hizo sus estudios en el Conservatorio Real, obteniendo muy joven el título de discípulo benemérito.

A los veinticuatro años dirigió la orquesta del San Carlo de Nápoles, a donde lo llevó el empresario Lagana, que contaba en su elenco artistas tan célebres como Graciela Paretto, Tito Schipa, Ricardo Stracciari y Gabriela Besanzoni.

De allí pasó al Covent Garden, de Londres, en una época en que cantaban Enrico Caruso, la Tetrazzini, la Destin, etc.

El Metropolitan de Nueva York lo contrató entonces y es uno de los maestros mimados del público de New York.

Comparte con Toscanini la facultad singularísima de dirigir sin partitura. La memoria prodigiosa le permite recordar todas las óperas antiguas y modernas. De ahí que le sea dable dedicar todo su celo, todo su cuidado, a los músicos en el transcurso de una representación, sin que necesite jamás fijar la mirada en las líneas del pentágrama.

El insigne músico demostrará en el Nacional, en el mes de mayo, su capacidad y su experiencia.

El ilustre maestro italiano Jenaro Papi, que dirigirá la orquesta en la próxima temporada de ópera que se iniciará el 18 de mayo en el Teatro Nacional con "Andrea Chenier".

PAYRET.—"LOS SIETE COLORES"

Esta noche, en Payret, "Los Siete Colores" y "La Carretera Central".

Un estreno y una reprise.

"Los Siete Colores" es una revista de aparato, modernísima, de actualidad palpitante.

Uno y otro han acertado también en "Los Siete Colores", cuyos siete cuadros, espléndidamente presentados y admirablemente interpretados por los simpáticos artistas de Regino,

Hecha a la manera de París y presentada con el lujo de New York.

Al éxito extraordinario conquistado por "Los Siete Colores" contribuyeron poderosamente Jorge Anckermann, el músico que sabe llevar al pentágrama las melodías parleras de la tierra, y Nono Noriega, el fiel reproductor de los paisajes criollos. señalarán el succés de esta temporada.

En cuanto a "La Carretera Central", poco hay que decir, por ser ella una de las producciones más meritorias y celebradas del repertorio de Alhambra, y por reflejar el gran anhelo de todo cubano que ama a la Perla de las Antillas.

LA COMPAÑIA GUERRERO- MENDOZA

Hoy, a las nueve y cuarto de la noche, décimasexta función de abono, celebra su beneficio Fernando Díaz de Mendoza y Guerrero, con el drama en tres actos, de Feliú y Codina, "La Dolores".

Mañana, martes 27, función de abono, se representará "La Enemiga", comedia dramática en tres actos.

El miércoles 18, función de abono, se pondrá en escena "Locura de amor", de Tamayo y Baus, en la que María Guerrero y Fernando Díaz de Mendoza tienen los papeles principales del reparto.

El jueves, a las nueve y cuarto, beneficio de María Guerrero, "Doña Perfecta", de Galdós.

A los abonados se les reservarán las localidades hasta el miércoles por la noche.

PILAR AZNAR

Celebra su "serata d'onore" la bella y elegante tiple aragonesa que es una de las cantantes más valiosas de su género.

La fecha señalada es el 28 del mes actual.

En el programa figura "El Gato Montés".

Habrá, además, números de concierto.

No se cabrá la noche del 28 en el coliseo de las cien puertas.

VICENTE BALLESTER

El notable barítono español del Metropolitan Opera House de New York viene a la Habana, según anunciamos.

Llegará probablemente mañana y ofrecerá aquí dos conciertos que han de ser dos grandes acontecimientos artísticos.

Ballester cantará, además de morceaux de ópera, canciones españolas y cubanas.

A recibir al gran barítono acudirán los numerosos amigos y admiradores que tiene en la Habana.

SEÑORAS Y SEÑORITAS

Para darles ocupación en un trabajo cómodo, digno y bien retribuido por comisión, se invita a señoras y señoritas, que dispongan de algunas horas al día, a que vengan a tomar informes en el **Departamento de Anuncios Clasificados del DIARIO DE LA MARINA.**

CAMPOAMOR

HOY Bajo la dirección de la HOY
METRO-GOLDWYN-MAYER

LUNES 26, MARTES 27, MIERCOLES 28

Estreno en Cuba, directamente de nuestros teatros de Broadway, de la monumental producción, titulada:

CODICIA

¡¡LA VERDAD!! ¿Puede ser dicha en la pantalla?
HE AQUI LA GRAN PELICULA DE LA QUE TODO EL MUNDO ESTA HABLANDO ACTUALMENTE.

Ella, como ninguna otra, se atreve a pintar la vida con sus toques de realidad.

Ella se atreve a profundizarse demasiado para revelar las más bajas pasiones, desconocidas para muchos, de la humanidad.

¿ORO O AMOR?

Páginas de una vida con sus hechos más salientes.

La historia de una belleza que pospuso el amor verdadero al del oro, con las más intensas escenas de la vida real.

LA GRAN PELICULA DEL AÑO

Creación del genio artístico del gran

ERICH VON STROHEIM

CODICIA

Le hará sentir las más intensas emociones. Su trama sensacional tiene instantes de odio, de pasiones y de ternura.

Super-Producción de la Metro-Goldwyn-Mayer. Prado 41.

HOY RIALTO HOY
5¼ COLOSAL ESTRENO 9¾
La MEDAL FILM Cº presenta la producción de
CECIL B. DE MILLE
titulada

EL CANTO NUPCIAL
(THE WEDDING SONG)

El drama de las grandes emociones

Va vera a una bella joven arrastrada a su pesar por la senda de la perdicion, entre ladrones y gente mala, pero ella era buena, su alma es tan bella como su rostro

La maravillosa belleza de
BEATRICE JOY
tiene campo apropiado para mostrarse en todo su esplendor y su talento artistico, asunto para subyugar al publico. Va sentirá que ella es su estrella predilecta en el Cinema

Producción CECIL B. DE MILLE de la PRODUCERS DISTRIBUTING CORP.
Repertorio MEDAL FILM Cº — Consulado 92-A

Tandas de 1½ y 7 — El Fantasma del Molino Rojo — Por GEORGES VAUTIER.

Tandas de 3 y 8 — LA MUCHACHA INQUIETA — Por Louise Lorraine y Art Acord

4272 Ld 26

HOY FAUSTO HOY
5¼ GRANDIOSO ESTRENO EN CUBA 9¾
La CARIBBEAN FILM Cº presenta la monumental película.

LA HORDA MALDITA
(THE THUNDERING HORD)

"Un romance enternecedor de los mas puros amores
Drama espectacular y de grandes sensaciones con las mas emocionantes escenas, entre otras una sangrienta cacería de bufalos salvajes y combates cuerpo a cuerpo con indios bravios"

interpretacion colosal de
LOIS WILSON — JACK HOLT
NOAH BEERY Y RAYMOND HATTON

JOYA "PARAMOUNT"

Repertorio CARIBBEAN FILM Cº — Consulado 112

M.E.C.D. 2016

HOY 5¼ Y 9¾ **FAUSTO** HOY 5¼ Y 9¾

ESTRENO EN CUBA
de la creacion "PARAMOUNT"
de grandioso argumento y de sensacionales escenas titulada

LA ESPOSA INTERESADA

(THE SILENT PARTNER)

En la cual luce sus admirables encantos y su talento de artista

LEATRICE JOY

La radiante belleza del lienzo con el concurso de
OWEN MOORE Y ROBERT EDESON

RIALTO

LEATRICE JOY EN RIALTO HOY

El concurrido y elegante Rialto vestirá hoy sus galas nuevamente con un buen estreno que ofrece en sus tandas selectas de cinco y quince y nueve y cuarenta y cinco, en el cual figura una de las actrices más bellas del lienzo y que tanta fama se ha conquistado en corto tiempo. Trátase de la regia producción dramática en siete actos del repertorio de la Medal Film, que lleva por título El Canto Nupcial en la que tanto distínguese haciendo derroche de su exquisito arte escénico y de su belleza incomparable, la linda actriz Leatrice Joy que tan bien merecido cartel se tiene acreditado ya en anteriores producciones. Esta película aparte del lujo que se despliega en su presentación y de lo interesante de su argumento, lleva la garantía de la presentación de Cecil B. De Mille que tan admirables joyas de arte ha dado a conocer, por lo que no es de dudar que su estreno hoy será un acontecimiento artístico. Completan ambos turnos la exhibición de la divertida comedia en dos actos En Firme. Habrá música especial adaptada que ejecutará la orquesta a cargo del reputado profesor señor Obdulio Ponce.

Para su sección inicial de la una y media y a las siete se anuncia el interesante cinedrama en ocho actos titulado El Fantasma del Molino Rojo que interpreta bien y fielmente el conocido actor Georges Vautier.

Cúbrense sus tandas especiales de las tres y ocho y media, con la producción dramática en ocho actos de gran éxito, titulada La Muchacha Inquieta, creación de gran arte escénica de la linda estrella Loise Lorraine, Art Acord, el caballo Beauty y el perro Rex.

Pronto La Enfermera, el último éxito de risa de Syd Chaplin, más adelante El Conde de Luxemburgo por George Walsh y Picara y Caprichosa.

866. 1-d. 26.

TRIANON

Dorothy y Lilian Gish las bellas hermanas protagonistas de innumerables películas grandiosas obtienen en Rómola otro grandioso éxito artístico. Rómola va en las tandas elegantes de hoy lunes y se repite mañana martes día de moda.

El jueves y viernes Zazá por Gloria Swanson. El sábado lo Madre y Mártir por Alice Joyce, Lois Moran, Ronald Colman y Douglas Fairbanks Jr.

El próximo domingo en las tandas elegantes Su Hora por Aileen Pringle y John Gilbert.

Muy pronto La Horda Maldita, El Bandolero, La Enfermera, Amor Filial.

859. 1-d. 26.

CAMPOAMOR

EL FORMIDABLE ESTRENO DE HOY

Hoy es día grande en Campoamor. Para él ha dispuesto la empresa el estreno de la super producción Metro Goldwyn Mayer titulada Codicia, a la que hemos venido refiriéndonos en anteriores crónicas.

Un nombre se distingue en Codicia y la magnífica. El de su director, Erich von Stroheim, a quien nuestros fanáticos conocen cumplidamente por su doble labor, tanto de intérprete como de director... En Codicia corrobora y engrandece su fama de extraordinaria manera.

Erich von Stroheim, atenciendo sobre todo a la presentación de esta enorme cinta, ha conseguido efectos portentosos, obteniendo merced a su sentido de lo lujoso la suntuosidad en su expresión máxima...

Jamás se pensó que una super producción, por grande que fuera, reuniera tanta riqueza en su mise en scéne. Von Stroheim nos ha probado que aquélla no reconoce límites.

Codicia cuenta, además, con un reparto integrado exclusivamente por estrellas siendo su principal intérprete el soberbio primer actor Gibson Cowland.

Cuanto a su asunto, emocionante y bello, conquista al espectador desde su primera escena...

Irá al lienzo a todas horas; tanto a la una, como tres y cinco y cuarto y siete y nueve y media, y será reprisada mañana.

El próximo estreno denomínase Pecadores en sedas, y ha sido interpretada por Adolfo Menjou, Conrad Nagel, Eleanor Boardman, Hadda Hooper y Miss Du Pont.

869. 1-d. 26.

CINE NEPTUNO

LA ESPOSA INTERESADA EN NEPTUNO

La empresa del Cine Neptuno ofrece para las tandas aristocráticas de cinco y cuarto y nueve y media el estreno de la regia producción de la Paramount titulada La Esposa Interesada creación de Leatrice Joy y Owen Moore. Para las mismas tandas la última revista de Pathé News.

A las ocho y media a petición y por última vez se exhibe la producción titulada El Abanico de Lady Windermere creación de May Mac Avoy, Bert Lytell, Irene Rich y Ronald Colman.

Mañana Su Hora.

Miércoles 28 Rómola por las hermanas Gish.

Sábado y domingo La Bestia del Mar por John Barrymore.

Neptuno anuncia para el próximo mes de mayo, cambio completo de sistema, convirtiendo en Teatro Cine de estreno, las primeras películas que se estrenarán serán de La First National (La Aristocracia de las Películas).

862. 1-d. 26.

FAUSTO

LA HORDA MALDITA EN FAUSTO

La Paramount nos dará hoy otra gran demostración de su grandiosidad, con su monumental película La Horda Maldita que durante largo tiempo estuvo triunfando en los teatros neoyorquinos, que la estrenará el lujoso teatro Fausto hoy en su función de moda de lo slunes, en las tandas concurridas de cinco y cuarto y nueve y cuarenta y cinco. La Horda Maldita es la producción sucesora de El Vagón Cubierto, que fué la película que más entrada dió en todos los cines en el año de 1924. Interpretan a La Horda Maldita la preciosa actriz Lois Wilson, Jack Holt, Noah Beery, Raymund Hatton y el viejo Charles Ogle y en ella se desarrollan interesantes escenas de la caza del búfalo, y en donde se ven aparecer claramente en luchas con los indios más de dos mil de estos feroces y vigorosos animales.

La Horda Maldita nos dará a conocer otro interesante episodio de la historia de los Estados Unidos en el año 1876, al igual que lo hizo El Vagón Cubierto que la Paramount dedicó al señor Theodore Roosevelt.

En las mismas tandas elegantes se presentará también la revista Novedades Pathé No. 21

En la tanda de las ocho, estreno del dramita del Oeste en dos actos En Alas de la Tormenta y en la de las ocho y treinta Entre Sombras por la graciosa Colleen Moore.

El jueves, se estrenará Los Hijos de sus Hijos, por Bebe Daniels.

860. 1-d. 26.

CINE LARA

Hoy cubren las tandas de tarde y noche la exhibición de la producción de Mary Pickford Anna La Barriotera y la producción First National La Educación de O'Malley por Milton Sills y Dorothy Mackaill a más de interesantes y divertidas cintas cómicas.

Mañana Don Q. El Hijo del Zorro, por Douglas Fairbanks. El miércoles Canto Nupcial por Leatrice Joy.

868. 1-d. 26.

VERDUN

ERRORES DE LA JUVENTUD

Matinee a las dos revista y comedia Calle de las Lágrimas por Margarita Clayton y El Torbellino del Amor por Corinne Griffith y Kenneth Harlan y en tanda de cinco y cuarto Errores de la Juventud por Dorothy Mackail. Por la noche el mismo programa.

Mañana matinee a las dos revista y comedia, 60 centavos por hora por Yaqueline Logan y La Educación de O'Malley por Milston Sills y en tanda de cinco y cuarto estreno El Primer Año por Matt Moore. Por la noche el mismo programa.

Mayo 1 estreno en tandas de cinco y cuarto y en diez p. m. de la maravillosa super joya La Bestia del Mar por John Barrymore.

867. 1-d. 26.

CINE GRIS

En las tandas de 5 y cuarto y 9 y cuarto de hoy, día de moda, se estrenará la notable producción intitulada La Antorcha de la Vida, cinedrama de interesante asunto, en el que lleva a cabo una labor insuperable la talentosa estrella francesa Germaine Dermoz.

Se completan estas tandas con el Noticiario Fox No. 65.

A las 8 y cuarto Sincero y sin Miedo, por Harry Carey.

Mañana Rómola, por Lillian y Dorothy Gish.

Miércoles 28 Juventud Indómita, por Jacqueline Logan, Lucila Méndez, Gloria Grey, Malcolm Mc Gregor y Richard Travers.

Jueves 29 Zazá, por Gloria Swanson. Viernes 30 Su Hora, una película que agradará infinitamente, no solo por su interesante argumento sino también por la magistral labor que llevan a cabo las estrellas Aileen Pringle y John Gilbert.

Sábado 1 de mayo Dispense Usted, por Norma Shearer, Conrad Nagel y Renée Adore.

861. 1-d. 26.

LA VIDA ES UNA FARSA...

pero, nadie puede darse cuenta de lo cómica que esa farsa puede ser mientras no vea a

Syd Chaplin

EN

LA ENFERMERA

(OH! WHAT A NURSE.)

Una comedia que le hará a los espectadores cosquillas en las costillas....

"RIALTO"

MIERCOLES 28

EXTRAORDINARIA "PRESENTACION FERNANDEZ"

4240 1d-26

CINEMA-TEATRO

"RIVOLI"

Calle 4 esquina a 5a.
(Reparto "La Sierra).

HOY LUNES 26 HOY

A las 7½:

VACACIONES CON SUELDO

Por BEBE DANIELS; y cintas cómicas.

9¼ TANDA ELEGANTE 9¼

La monumental producción

"AMOR VENCEDOR"

Por LOUIS WILSON, ELLIOT DEXTER y MAY MC AVOY.

4225 1d 26

Cartas a las Damas

(Para el DIARIO DE LA MARINA)

Madrid, Marzo 1926

La duquesa de Medinaceli ha terminado la bandera que para el Tercio de Extranjeros ofreció el duque al jefe actual, coronel Juan José Liniers. Lan bandera, que es una obra de arte por su primorosa confección, ha sido enviada a Tetuán. Está bordada en sedas y oro sobre damasco; lleva en su centro el emblema del Tercio, y en los cuatro ángulos; en uno, las armas de España; en otro, escudo ducal de Medinaceli en colores, como el anterior, destacándose sobre el fondo negro del águila heráldica; en el tercero, el blasón de los condes de Liniers y Puig que han mandado una de las seis banderas de que se compone el heroico Tercio.

El Rey, acompañado de su secretario particular, marqués de Torres de Mendoza, visitó tardes pasadas a la duquesa de Madrid en el hotel en que se hallaba hospedada.

El Monarca quiso rendir homenaje de respeto y consideración a su Alteza que se ha mostrado muy contenta de su estancia en Madrid. Después visitó varias de nuestras poblaciones, y se propone realizar también un viaje por nuestra zona de protectorado en Marruecos.

En la Unión Ibero-Americana dió últimamente una conferencia el ilustre profesor de Literatura del Instítulo de San Isidro, D. José Rogerio Sánchez, sobre el tema **Una glosa acerca de Santa Rogelia, en la futura leyenda áurea** (a propósito de la última novela de Armando Palacio Valdés).

Numeroso y distinguido público llenaba todos los salones

En su brillantísima disertación, que la concurrencia escuchó con gran complacencia, el señor Rogerio Sánchez hizo un estudio filosófico y psicológico de los personajes de las novelas del gran escritor, **Años de juventud, La hija de Natalia** y **Santa Rogelia**, comentando el desarrollo de su fondo, calificándolas de obras revolucionarias e innovadoras en la literatura contemporánea, y de un gran valor estético

Analizó las características morales de los personajes, y afirmó que en **Santa Rogelia** se aprecia una rectificación de puntos de vista psicológicos del eminente novelista que en sus últimos años de vida marcan una ruta en los sentimientos viriles de la raza.

En **Santa Rogelia** se sigue la trayectoria psicológica de un espíritu femenino que se supera a sí mismo por el espíritu de sacrificio y amor al deber cumplido.

"Antes, para ser santa— dijo el señor Rogerio Sánchez— en la antigua leyenda bastaban los ejercicios de la penitencia; pero en la nueva leyenda la santidad culminará en el cumplimiento del deber."

El docto conferenciante fué muy aplaudido.

Nuestro querido amigo y compañero el ilustre exministro don Antonio Goicoechea, acaba de disertar en la Academia de Jurisprudencia sobre el influjo de la doctrina franciscana en el pensamiento contemporáneo.

Presidieron el acto el Infante don Fernando y la duquesa de Talavera.

Goicoechea, que es presidente de la sección de Derecho del Colegio de Doctores, pronunció esta segunda conferencia de curso organizado con motivo del VII centenario de la muerte de San Francisco.

Habló extensamente de la doctrina franciscana, e hizo gala de gran cultura, citando numerosos textos y frases de autores, historiadores y comentaristas.

Manifestó que la esclavitud fué un endoso del trabajo que, al amparo de las conquistas, se arrojó sobre hombros más débiles, endoso que se mantuvo con el colinaje y los privilegios nobiliarios. Añadió que todos ensalzan el trabajo colectivo, pero el hombre rehuye el particular, hasta el extremo de que hoy es una ley para el profetariado la disminución de la producción general, en provecho individual.

Recordó que del error que se deriva de la pereza habló Campanela en el siglo XVI, cuando advertía que de los 70,000 ciudadanos de Nápoles, sólo trabajaban 16,000; argumento empleado más tarde por Bebel, cuando prevéia la sociedad comunista, en que el hombre laboraría solo durante una una hora y un octavo.

cucojs shrdlu cmfwyp vbgk qwm

Expuso su temor de que la ambicionada igualdad ante el trabajo, oculte el deseo de la igualdad ante la pereza.

Habló de la alegría del espíritu, que sólo se logra con el pensamiento de San Francisco.

Tres son los fundamentos de la doctrina franciscana, a juicio del disertante; contraegoismo, fraternidad, piedad, amor; contra pereza, acción, y contra trabajo, alegría.

Sobre estos tres postulados fundamenta San Francisco su regla y sobre ella edifica la nueva moral que habrá de conmover al mundo.

Jamás santo o pensador en ninguno de los tiempos ha llegado a adquirir mayor grado de popularidad en el sentido de haber alcanzado más grande radio de difusión en sus ideas. Su estancia en tierras de Cataluña inspiró a Verdaguer uno de los más grandiosos cantos de "La Atlántida", y nada tan evocador de la excelsa figura como la descripción de San Francisco hecha por Dante al traspasar el umbral del cuarto cielo.

El señor Goicoechea estableció muy acertadas analogías entre la doctrina franciscana y las teorías modernas sociales.

El éxito de esta conferencia fué completa.

Otra conferencia, notable también, fué la que dió en el salón de actos de la Escuela Superior del Magisterio el novelista don Alfonso Hernández Catá, sobre el interesante tema "La vida espiritual en Cuba".

Hizo la presentación el profesor de la Casa, don Luis de Zulueta, quien con palabra jugosa y cordial, saludó la llegada del ilustre novelista y poeta cubano a aquella "República platónica" de la Pedagogía.

Comenzó el señor Catá situando la vida isleña en ese centro de fuerzas diametrales que forman la tradición hispana y la captación yanqui, para explicar la convulsión antillana originaria de una vida inquieta y fecunda en partos del espíritu.

Dió una visión sobria de la vida material, y pasó en seguida a la esfera mental, que examinó detenidamente en todas sus manifestaciones. Evocó la figura apostólica y reclamente patriótica de José Martí, que con Simón Bolívar asume todas las características del genio.

Habló de la disposición cubana, que explicó por el carácter abierto de los fabricantes, recordando, entre otros casos, a Heredia el joven, cincelando sus "Trofeos", vinculado a Francia. En la vida pedagógica recordó a José de la Luz y Caballero como un hermano espiritual de nuestro Giner de los Ríos, en la oratoria y la filosofía; a Manuel Sanguily, Enrique José Varona, Mariano Aramburo, etc.

El selecto auditorio que llenada el salón aplaudió larga y calurosamente al ilustre novelista.

En una de mis últimas Cartas, en la que me ocupé de la edición de lujo de **Pepita Jimenez**, la hermosa novela del insigne don Juan Valera, cometí un error, que de todas veras lamento, y que, no bien me he enterado me apresuro a subsanar.

Confundí un nombre; no dije cuál era el del ilustrador. que es, nada menos que el reputadísimo artista Adolfo Lozano Sidro, quien ha puesto en esa obra, como en todas, su especial estilo, tan lleno de poesía e interés. El éxito, como habrán tenido ustedes ocasión de ver, ha sido completo; y así lo reconocen cuantos admiran esa edición, que se han apresurado a adquirir no solamente atraidos por la novela sin rival, sino por lo admirablemente ilustrada que está. No sé si he dicho que se publica otra edicón con las mismas ilustraciones e igual tamaño que la de lujo; pero es en rústica, y cuesta tan solo treinta pesetas tomo. Ambas ediciones son de positivo valor, pues no se han de reimprimir, ya que se han hecho únicamente con motivo y en celebración del Centenario del nacimiento del excelso escritor.

No quiero dejar de repetir algo de lo que si en otra no menos interesante conferencia; la que últimamente dió D. Félix Llanos Torriglia en la Acción Católica de la mujer, y bajo la presidencia del Nuncio monseñor Tedeschini.

Es la cuarta de las conferencias, a cual más notables, que Llanos lleva celebradas, sobre el tema "Costumbres de otros tiempos". Es decir, acerca de las fiestas y hábitos sociales a través de los siglos. Desarrolló su disertación con la amenidad peculiar en él.

Se ocupó principalmente de cosas del pasado siglo, reseñando los famosos bailes de las casas de Montijo, Alcañicer, Medinaceli, Cervellón y otras, relacionándolos con los sucesos políticos de aquella época, reinado de D. Amadeo, la Revolución y la Restauración.

De pasada, habló del origen de las fiestas, los juegos, y los deportes, desde el juego de **la taba**, en los primitivos pueblos, hasta el **mahjong**, actualmente de moda.

El exámen de los banquetes y ágapes de confraternidad, dió ocasión a Félix Llanos para hacer una revista de todos estos actos en los diferentes tiempos, matizando su narración de interesantes anécdotas y graciosos detalles, que mantuvieron viva la atención del auditorio.

Habló de la natural evolución de los usos y del perfeccionamiento llevado a cabo por la civilización al arte de comer, cuando la advertencia del Rey D. Alfonso X, para que los príncipes "no comieran con todos los cinco dedos, ni se limpiasen en los vestidos, sino en las tobajas".

Salpicó toda su narración con eruditos detalles y con datos de Historia y Antropología que avaloraron la ingeniosa conferencia, dándole un matíz científico.

El público, numeroso y distinguido, oyó a Llanos con verdadera complacencia.

Muy cordial, muy sincera enhorabuena a mi estimado y admirado amigo Mariano Miguel por el triunfo, igualmente merecido que completo, que ha obtenido con la adquisición por el Museo de los Angeles de su cuadro, ya famoso, "Nosa Señora das Mariñas", que la crítica europea elogió unánime y que en la Habana fué celebrado y contemplado con verdadero entusiasmo. Prueba de gusto excelente ha dado una vez más Norte América, que así sabe enriquecer sus tesoros artísticos.

Muy complacida he sabido de este nuevo "triunfo cubano", y que el triunfador sea un buen amigo, un cordial compañero. Que sigan, sin interrupción, las ovaciones de felicitarle, deseo de todas veras.

DE SOCIEDAD

El ministro de Polonia, y la condesa Sobanska han dado una elegante comida cuyos comensales fueron el Infante D. Fernando y la duquesa de Talavera, el mayordomo mayor de Palacio y la duquesa de Miranda, la Princesa y el Príncipe de Erbach, la marquesa y el marqués de Hoyos, la condesa Potocka, la condesa del Puerto, el marqués de Pons, el coronel Martengo, madame Selenska, señora del secretario de la Legación y el conde Tomás Sobanskie, hijo de los dueños de la casa.

La mesa estaba adornada con mucho gusto, y la comida se sirvió con arreglo al más selecto **menú**.

Las damas asistieron muy elegantemente ataviadas. La duquesa de Talavera vestía traje de terciopelo color pensamiento y collar de perlas; la condesa Sobanska, de encaje de oro, y de negro y plata, con varios hilos de perlas, la condesa Potocka.

Después hubo un interesante concierto, dado por la ilustre pianista polaca condesa Mortiztin, que ya ha recibido entusiasta acogida del público madrileño. Es entusiasta de la música española, y sabe dar color y expresión a las creaciones de Falla, de Granados, de Albeniz y de otros grandes compositores compatriotas nuestros.

El aristocrático auditorio la felicitó y la colmó de aplausos.

Casa muy artística esta del paseo de la Castellana donde hace pocas tardes recibió a sus amigos la distinguida dama doña Luisa Semprun viuda de Gallo; salones amplios tapizados de antiguos damascos o cubiertos sus muros con ricas **boisseries**; cuadros antiguos de verdadero mérito; cómodas Luis XV luciendo sus cincelados bronces; muebles italianos, en que forman el marfil y el ébano artísticos dibujos; retratos decorativos, que pudieron llevar las firmas de Pantoja o de Sánchez Coello, y el busto, en fin, de la dueña de la casa, labrado en mármol de Carrara por el cincel glorioso de Benlliure.

La concurrencia, muy distinguida y numerosa, fué obsequiada con un bien servido té.

Los marqueses de Guad-el-Selín reunieron en su casa un grupo íntimo, reducido, de personas aficionadas a la buena música. Se trata de presentar a los aquí congregados a dos artistas rusas, anunciando una de ellas sea ya española por su matrimonio: la señora de Valero y la señorita Vera Romanova. Cantante ésta, y aquella profesora de piano, Vera Romanova canta muy bien; su dicción de cantante es fuerte y bien timbrada; sabe dejar en el corazón del oyente una ternura de mujer. Acompañada al piano por la señora de Valero, la voz de Vera Romanova, hasta en su segundo más ascendente, diríase que acaricia y fuerza al cuerpo a esa sacudida de emoción que está cerca del estremecimiento.

Conviene escucharla en este salón propicio, cuando ataca, por ejemplo, **L'heure exquise**, de Hahn, con letra de Verlaine. ¿No recuerdan ustedes las palabras? Yo, sí.

La lune blanshe
luit dans les bois.
De chague bransho
part me voix
sous la rammeé,
¡Oh, bien aimeé!

Vera Romanova y la señora de Valero son dos excelentes artistas.

¿El concurso? Un grupo íntimo, reducido, de aficionados a la buena música, vuelvo a repetir. He aquí algunos nombres: duquesas de Fernán-Núñez, Parcent y Sueca; marquesas de Acapulco, Santo Domingo y Villamarciel; condesas de Casa Valencia y Seláfani; señoras y señoritas de Alcalá Galiano, Xifré, viuda de Bañer, viuda de Laiglesia, Rúspoli y otras.

BODAS

La de la señorita Concepción Narvaez y Ulloa, hija de los marqueses de Oquendo, con D. José de las Bárcenas y Salvany, marqués de Villarrubia de Langre.

La de la señorita Zenaida Pineyro y Queralt, marquesa de Bonamarre, e hija del mayordomo mayor de la Reina, y de la marquesa de Bendaña, con D:. José de Suelves y Goyeneche, hijo de los marqueses de Tamarit.

En el hotel de los marquese de Urquijo, se representó por segunda vez la obra de Martínez Sierra **El sueño de una noche de agosto**, que constituyó un nuevo triunfo, para la aristocrática compañía.

Los salones, convertidos en vergeles, por la profusión de flores, combinadas con sumo arte; las blancas florecillas de pruno se erguían en jarrones antiguos, o en las copas bronceáneas de los viejos braseros; las lilas blancas y las orquídeas rosadas surgían de los búcaros cristalinos, o se desmayaban sobre los mármoles de las consolas, aprisionadas en cerámicas de Talavera; era aquello una inundación de flores.

La concurrencia distinguidísima. En el palco regio, los Reyes D. Alfonso y doña Victoria, con la marquesa de Urquijo, con nuestra embajadora en Londres, la marquesa de Merry del Val, y con varias damas de la Reina.

El resto, "el todo Madrid" de las fiestas más selectas del gran mundo.

La Reina doña Victoria estuvo hace pocas tardes tomando el té en el palacio de los duques de Parcent, que con sus hijos los Príncipes de Hohenlohe recibieron a la Soberana al pie de la suntuosa escalera. En la reunión, que fué de completa intimidad, se organizaron partidos de **bridge** y de **mahjongg**.

En el Palacio de Liria ha dado a luz la duquesa de Alba una hermosa niña. Con tan fausto motivo están recibiendo los duques muchos plácemes de toda la sociedad aristocrática.

En la Embajada de Cuba se ha celebrado una comida con la que el embajador y la señora de García Kohly obsequiaron a algunas de sus amistades.

Con los dueños de la casa y su hija la señora de Harris, fueron los comensales el presidente del Consejo, marqués de Estella; el embajador de Bélgica y la baronesa de Borchgrau, el señor Espinosa de los Monteros, el ministro del Brasil y la señora de Alves Araujo, los señores de Baüer, (don Ignacio), la marquesa y el marqués de Falces y los señores de Morales (don René) distinguido matrimonio cubano.

La Prensa toda, lo más distinguido también de la sociedad madrileña, no sólo han felicitado al digno ministro de Cuba señor Kohly por su merecido ascenso a embajador, sino que asimismo tributan sinceros elogios a la labor, igualmente notable de nuestro, no menos querido D. Manuel S. Pichardo, quien al elevarle a Embajada la representación de Cuba en España, ha sido designado para desempeñar el alto puesto de consejero de la misma, que tiene categoría de ministro.

Tanto el señor Kohly, que, a más de ejercer su cargo con positivo acierto, es de una amabilidad exquisita, de una cultura grande, y puede codearse con los mejores oradores, como el señor Pichardo, inspirado poeta, correspondiente de la Academia Española y el diplomático extranjero de carrera más antigua entre los que residen en Madrid, están recibiendo inequívocas demostraciones de estimación y de lo muy de veras que sus numerosas amistades los felicitan.

Hace pocos días vino de Burgos a Madrid el Cardenal Benlloch con el propósito de acompañar a los Reyes en su viaje a Málaga. Se hospedó, como otras veces, en casa de los señores de Gallego. Estaba ya algo enfermo, y poco después de llegar a Madrid se agravó en tal extremo que hubo que avisar al doctor Tapia. Este comenzó a tratarle de una otitis superada. Pero todo fué inútil. Sobrevino la gravedad; el coma diabético. En un momento de lucidez reclamó los auxilios espirituales y se confesó con su secretario de cámara. Poco después volvió a perder el conocimiento, permaneció en estado comatoso y falleció.

Don Juan Benlloch y Vivó, cardenal arzobispo de Murgos, nació en Valencia, de familia modesta, en 1864. Estudió en el Seminario Valentino, y muy joven fué nombrado profesor de éste. Luego ocupó los cargos de beneficiado y rector de la iglesia de los Santos Juanes, de dicha ciudad; fiscal auxiliar de la archidiócesis, provisor, vicario general de Capellanías de Begoña y chantre de esta catedral. En 1901, cuando contaba treinta y siete años de edad, fué nombrado obispo **in partibus** de Hesmópolis y administrador apostólico de Solsona, y más tarde obispo de la Seo de Urgell, cargo que lleva anejo el principado de Andorm. En 1917 fué elevado a la silla metropolitana de Burgos. Como embajador extraordinario del Rey, realizó un viaje por las repúblicas suramericanas. En 1921 tomó parte activísima en la conmemoración del Centenario del Cid, y cuando fueron los Reyes a Burgos con motivo de dichas fechas, se hospedaron en el palacio episcopal. Tenía merecida fama de ser un gran orador sagrado. Era Capellán de honor de la Real Maestranza de Caballería de Valencia, y poseía las grandes cruces del Mérito Militar, de Carlos III, de Isabel la Católica y del Mérito Naval.

Su muerte constituye una verdadera pérdida nacional, por tratarse de una egregia personalidad de nuestro Episcopado, que se señalaba, además, con alto relieve en los planos intelectuales y poseía condiciones de apóstol social y de diplomático plenamente comprobadas en su fecunda existencia.

¡Descanse en paz el cardenal Benlloch, gloria de la iglesia española!

Salomé Núñez y Topete.

ESPECTACULOS

TEATROS

NACIONAL.—9 1|4: La Dolores.

PRINCIPAL DE LA COMEDIA.—No hemos recibido programa.

PAYRET.—8 1|2: La Carretera Central; Los Siete Colores.

MARTI.—8 3|4: La Fornarina.

ALHAMBRA.—8: El Espiritista.—9 1|4: Carne con rabia.—10 1|2: Flor del Fango. Al final de cada tanda, variedades por la Monterito y danzón-rumba.

ACTUALIDADES.—8: Lo que hacen los hombres; númers por Celia Pastor Bonoris; Darwin; Mariano Meléndez; Isabel Oropesa.—10: Lo que hacen los hombres; números de variedades.

CINEMATOGRAFOS

CAMPOAMOR. — Tarde y noche: Codicia.

FAUSTO.—5 1|4 y 9 1|2: La horda maldita; Novedades Pathé número 21—8: En alas de la tormenta.—8 1|2: Entre sombras.

VERDUN.—2: una revista; una comedia; La calle de las lágrimas; El torbellino del amor.—5 1|4: Errores de la juventud.—8 1|2: El mismo programa de la matinée.

LIRA.—Tarde y noche: cintas cómicas y dramáticas.

NEPTUNO.—5 1|4 y 9 1|2: La esposa interesada.—8 1|2: El abanico de Lady Windermere.

GRIS.—8 1|4: Sincero y sin miedo.—5 1|4 y 9 1|4: Noticiario Fox 65; La antorcha de la vida.

RIALTO. — 5 1|4 y 9 3|4: El canto nupcial; una comedia en dos aicos.—3 y 8 1|2: La muchacha inquieta.—1 1|2 y 7: El Fantasma del Molino Rojo.

TRIANON.—8: Demasiadas suegras; El escarino social.—5 1|4 y 9 1|2: Romola.

WILSON.—5 1|4 y 9 1|2: Su hora.—8: Su hora.

INGLATERRA.—2: Lulú buscando sensaciones; La ben pagada.—5 1|4 y 9 3|4: La Bestia del Mar.—8 1|2: Lulú buscando sensaciones.

OLIMPIC.—Tarde y noche: cintas cómicas y dramáticas.

EL ESTRENO DE LA TEMPORADA EN PAYRET, "LOS SIETE COLORES"

Para esta noche anuncian los carteles del Payret—donde actúa con éxito brillante la criolla compañía del Alhambra—la obra de la temporada. Una grandiosa revista de espectáculo original de Federico Villoch y el maestro Jorge Anckermann, la colaboración teatral más estimada de la escena nacional, titulada Los Siete Colores.

Los Siete Colores, es una revista novísima, hecha a la manera de París, y presentada con el boato de un show newyorquino.

Alegre algarabía de colores; kaleidoscopio, por el que bellamente presentada pasa la actualidad habanera en sus varios aspectos interesantes, rápidamente dejándonos una impresión de gracia y de luz Los Siete Colores es sin duda la revista máxima de ese gran revistógrafo que se llama Villoch, y ha sido en el coliseo popular de Consulado el éxito más señalado de los últimos tiempos.

El estreno de Los Siete Colores en el Payret es la not ateatral más interesante de la actualidad.

4170. 1-d. 26.

Antes de Comprar un Vestido de Palm Beach o Tela de Palm Beach Cerciórese de que Lleva Esta Marca

La TELA DE PALM BEACH es única e inimitable—el producto de una sola fábrica en el mundo—

¡Exija Siempre la Legítima!

La Marca de Fábrica va estampada en la orilla de la tela, a cada *tres* yardas —y tejida en la etiqueta que va cosida en cada vestido.

¡Búsquela Antes de Comprar:

THE PALM BEACH MILLS
Goodall Worsted Co., Sanford, Me., E.U.A.

Los falsificadores serán vigorosamente perseguidos.

DESDE GÜINES

NOTA DE DUELO.—EL CANDIDATO DE LOS POPULARES.—FESTEJANDO LOS CINCUENTA AÑOS QUE LLEVA EN CUBA

Tras corta dolencia sufrida dejó de existir entre nosotros la agraciada señorita Carmen Hernández Cruz, hija de nuestro estimado amigo el señor Luciano Hernández Cruz, convecino muy bien querido.

Por pérdida tan sensible como inesperada enviamos al atribulado padre, y a los demás familiares de la infortunada Carmen, nuestro pésame más sincero.

En sesión celebrada ayer tarde la Asamblea del Partido Popular, local, designó como su candidato para Alcalde en las elecciones que se avecinan, al que es Presidente de la misma, doctor Antonio F. Xiqués.

En una muy simpática y alegre finca enclavada en lo más alto de la Loma de Candela, el comerciante y propietario de esta villa, don Francisco Hevia Alonso, obsequió con un almuerzo ayer a un crecido grupo de familiares y amigos, festejando con ello los 50 años que en un día de igual fecha, del año 76, arribó a nuestras playas. Más de 40 de esos años los lleva el señor Hevia en Güines.

Muy agradecido a la atenta invitación que por el amigo me fué hecha para que a esa fiesta asistiese, sintiendo no haber podido complacerle.

El orresponsal.

ESTOS SON DE: EL GLOBO

Y basta que sean de "El Globo" para saber que se pueden comprar con confianza.

PIELES DE COLOR

Algo muy bello en glacé color palo de rosa combinado con beis. Tacón alto. $11.00.

BUENOS PRECIOS

Fíjese en este:
Combinación en gris y culebra, $7.50.
Tacón Luis XV. Champán y culebra, tacón alto y bajo. $6.99.
En blanco solo, $6.99.
Y en piel champán combinado con color oliva, a $5.99 y $4.99.

FANTASIAS

Fantasía en piel color beis con aplicaciones color vino. Tacón alto. $11.00.

LEGANCIA

Modelo de gran elegancia en piel blanca combinada con piel gris.
Muy delicado. Tacón Luis XV. $7.99.
Este modelo también lo hay en piel blanca sola.
Tacón Luis XV, $7,99.

BELLOS DISEÑOS

Algo sensacional en color palo de rosa combinado con Havana Brown. Tacón LUIS XV. $10.00.

GLACE BLANCO

50 modelos distintos en glacé blanco cristal. Oferta especial en cuatro tamaños de tacones a

$ 3.99

"EL GLOBO"
REINA 15
(Entre Aguila y Angeles.
J. PEREZ Y CIA.
Al interior, 30 cts. extra.
Propagandas MULTIPLES.

4264 1d 26

M.E.C.D. 2016

UN PLAZO DE 24 HORAS FIJARA LA . . . .

(Viene de la primera página)

tá ejerciendo coacción con el personal, para que entreguen los carnets que los acredita como asociados a la Hermandad Ferroviaria, bajo la amenaza de sepración de la Compañía.

ENTREVISTA CON LOS DIRECTIVOS DE LA DELEGACION 13

Los señores Agustín Pérez y José García Mocoso, presidente y vice de la Dirección Central de la Hermandad, celebraron ayer una extensa entrevista con los miembros directivos de la Delegación número 13, de Hershey, después de conocer la impresión existente en el personal, deliberando acerca de las medidas que debían adoptarse para evitar en un momento dado se lanzaran los obreros a una huelga inesperada, ya que el malestar y el descontento era profundo, creando una situación demasiado violenta entre la Compañía y los obreros.

PEDIRAN LA REPOSICION DE LOS OBREROS

Después de la extensa entrevista a que nos hemos referido, se adoptó la resolución de que el Comité de Ajuste de la Delegación número 13 de Hershey, visitara hoy a las diez de la mañana al administrador de la Compañía, y solicitara la reposición inmediata del Presidente y Secretario de la Delegación, señores Lemus e Ibáñez.

Esta petición sería formulada como ultimatum, ya que de ser rechazada los obreros adoptarían un acuerdo definitivo.

VEINTICUATRO HORAS DE PLAZO PARA LA HUELGA

De no dar la orden la Compañía de reposición de esos dos obreros, la Delegación número 13, previa autorización de la Dirección Central de la Hermandad Ferroviaria de Cuba, le comunicará que en un plazo de veinticuatro horas quedarán paralizados todos los trenes de esta línea, iniciándose el movimiento de huelga, que terminará cuando sean repuestos en sus respectivos cargos los señores Lemus e Ibáñez, Presidente y Secretario de la Delegación.

ORDEN A LAS DELEGACIONES DE LA HABANA Y MATANZAS

Anoche mismo, el señor Agustín Pérez, como Presidente de la Hermandad Central, se comunicó con los presidentes de las Delegaciones húmeros 2 y 8, de Habana y Matanzas, respectivamente, para que estuvieran preparadas en caso de iniciarse la huelga en el Ferrocarril de Hershey, y no mover ningún material perteneciente a esta Compañía.

ASAMBLEA EL MIERCOLES

Para el próximo miércoles ha sido concados a una magna asamblea todos los obreros del Ferrocarril de Hershey, donde se les dará cuenta de las gestiones realizadas para la solución del conflicto y las medidas que se adopten en relación con el mismo.

Esta asamblea la presidirá el Presidente de la Hermandad Central, señor Agustín Pérez, y hablarán el doctor Gonzalo del Cristo, letrado consultor de la Hermandad, y otros liders.

APOYO ECONOMICO

La Dirección Central ha comunicado a la Delegación número 13, que tanto la Hermandad de Camagüey como las otras Delegaciones, están dispuestas a cooperar económicamente al sostenimiento de los obreros huelguistas de Mershey, en caso de iniciarse el movimiento.

PIDEN EL BOICOT CONTRA HERSHEY

Anoche mismo se cablegrafió al Presidente de la Federación Americana del Trabajo (American Federation of Labor), dándole cuenta de la actitud de Hershey y del plazo de 24 horas para lanzarse a la huelga.

Comunican también, que sería conveniente, según hubieron de brindarse que por la Federación Americana del Trabajo, se acordara declararle el boicot a todos los productos de Hershey, hasta tanto no ceda a las solicitudes de la Hermandad Ferroviaria de Cuba.

SE QUEJARAN A LA COMISION DE FERROCARRILES

Los señores Agustín Pérez, García Moscoso, doctor del Cristo, y los señores Arévalo y Fabregat, se entrevistarán hoy con el doctor José María Espinosa, Secretario de Comunicaciones y en su carácter de Presidente de la Comisión de Ferrocarriles, dándole cuenta del malestar existente en el Ferrocarril de Hershey, así como de la actitutd provocativa de los altos empleados de esta Compañía.

También le darán cuenta de la resolución adoptada y en caso de no solucionarse el problema, antes de las 24 horas, quedará paralizada totalmente esta línea de ferrocarril.

DECLARACIONES DEL PRESIDENTE DE LA HERMANDAD

El Presidente de la Hermandad Ferroviaria de Cuba, señor Agustín Pérez, fué entrevistado anoche por uno de nuestros repórters, manifestándonos lo siguiente:

—El problema del Ferrocarril de Hershey, se ha agravado, debido a la violencia empleada por los altos jefes de la Compañía, que entienden que la transigencia de la Hermandad, es debilidad, y tratan de querer aprovechar esta disciplina, como un arma para destrozar la Delegación número 13. Como un cumplimiento de nuestro deber como obreros y como cubanos, acatamos las órdenes de la Comisión de Ferrocarriles, regresando al trabajo, a pesar de la separación de los compañeros Lemus e Ibáñez, pero como quiera que el tiempo pasa y Mr. Hershey, no cumple lo prometido al Secretario de Comunicaciones, doctor Espinosa, que no habría represalias, todo lo contrario, ya que la actitud de violencia que emplea el Superintendente señor Sigarroa, es el motivo del enorme descontento existente en toda la línea, no nos queda más remedio que proceder de esta forma.

Después agregó:

—Los obreros de Hershey no se hallarán desamparados en caso de huelga, todas las delegaciones, aportarán de sus fondos una cantidad para su sostenimiento.

Terminó el señor Pérez, asegurándonos:

—La Hermandad Ferroviaria de Cuba, siempre ha estado dispuesto a llegar a todas las transigencias, pero cuando se trata de aprovechar esta buena fe, para obtener la destrucción de su organismo, no podemos consentirlo, y tenemos que defendernos de la agresión.

"PATO MACHO" SE . .

(Viene de la primera página)

cido a Jaruco por fuerzas de la Policía Nacional y no por fuerzas del ejército, pues teme represalias de estos últimos.

LO QUE LA LEY INDICA

El juzgado, en vista de que la Ley indica que un detenido al ser trasladado de una población a otra debe ser custodiado en cordillera por Fuerzas del Ejército, unió el anterior escrito a las actuaciones verificadas, remitiéndolas todas al juez de instrucción de Jaruco.

Elvado el Coronel Jefe del Quinto Distrito Militar que radica en el Cuartel "Avalos", sito en Zanja y Oragones, éste envió al juzgado al cabo Pedro Millán Torres y a los soldados Ignacio Martínez Castañeda y Santiago Armas Cabrera, para que procedieran a la conducción hasta Jaruco del detenido.

SE LE TRASLADO A JARUCO

A las once y media de la mañana dichas fuerzas recibieron oficialmente a Eusebio Gutiérrez, conduciéndolo a la Cárcel, desde donde, a las cuatro de la tarde y en una ambulancia del penal y le llevaron hasta la Estación Terminal, donde tomaron el tren que les llevaría hasta Jaruco.

A donde llegó a la 1 y 10 p. m. sin novedad.

El abogado defensor de Pato Macho, doctor Ricardo Illa Vilaró, personalmente se entrevistó con el Secretario de Gobernación, pidiéndole garantías para su defendido.

Asimismo remitió un telegrama al Alcalde de la Cárcel de Jaruco, rogándole que por la propia vía le comunicase la hora y estado en que había ingresado allí Eusebio Gutiérrez.

Como a las ocho de la noche el doctor Illa Vilaró recibió la contestación, en la que se le decía que a las seis de la tarde había ingresado en la Cárcel, hallándose en perfecto estado de salud el famoso bandolero.

NUESTRO CORRESPONSAL EN JARUCO CELEBRO UNA ENTREVISTA CON EL BANDIDO PATO MACHO

A las seis de esta tarde y conducido por una pareja de la guardia rural, ingresó en la cárcel de esta localidad, el bandolero Pato Macho. Llegó aquí en el tren de las cinco y cincuenta.

Al tener noticias de su arribo, me entrevisté con él, cuando ya había comido.

A mis preguntas dijo lo que sigue:

—Yo no asesiné al cabo Albo, sino mi compañero Lieva. Después del encuentro en que perdió la vida el cabo, mi única preocupación fué esquivar la fuerza pública. Después de múltiples trabajos logré llegar a la Habana, donde he permanecido vagando por las calles hasta que fuí detenido.Estuve en la Habana nueve días. Tuve el propósito de presentarme y al efecto me puse al habla con dos expertos para que me arrestaran, tal cual ocurrió. Los expertos querían prestar este servicio y yo se lo proporcioné. Fuí herido por el cabo Albo en el encuentro en que halló la muerte, sanando de mis lesiones a los pocos días. No es cierto que yo visitara en la Habana a mis dos hermanas, como tampoco que tratase de secuestrar a José Muñiz, de Santa Cruz, como se ha dicho.

Hasta aquí las declaraciones de Pato Macho, que conserva un aire modesto y sencillo, no revelando ni en sus gestos ni en su figura ser el temible bandolero que ha puesto durante varios días en movimiento a miles de soldados.

CAMPA, Corresponsal.

ESTUVIERON EN EL . .

(Viene de la primera página)

"Estoy sumamente impresionado con esta institución humanitaria, y puedo asegurar que nosotros apreciamos lo que ella representa en la República de Cuba."

Williams Sutbins, presidente y director del "Sabanah Press of Georgia":

"Esto lo escribo en esta institución humanitaria, que es a la vez muy bella, en nombre de la "Georgia Press Asso."

OBSEQUIOS

Los periodistas visitantes fueron obsequiados, llevándose como recuerdo memorias descriptivas del Hospital Municipal desde su fundación hasta la fecha.

UN JOVEN MATA A SU HERMANO A . . . .

(Viene de la primera vágina)

pañol, de treinta y cuatro años de edad y vecino de San Rafael, 50, que presentaba cuatro heridas incisas: una en la región occipito frontal; otra en el labio superior, otra en el inferior y la última en la región costal izquierda, falleciendo en la mesa de operaciones, mientras se le asistía. No pudo prestar declaración. Fué asistido por el doctor Valiente.

Declaró el vigilante que se hallaba en la Séptima Estación y fué avisado de que en la casa Neptuno, 217, había dos heridos; acudió allí, viendo recostado en una mesa, herido, a Avelino Permuy, y a su lado a su hermano José María Permuy Valdés, español, de veinticinco años de edad, dependiente de la casa, por lo que condujo a Avelino a Emergencias, deteniendo a José su compañero el vigilante 1910, B. Bolaños.

José Permuy fué asistido también por el doctor Valiente, de una contusión leve en la región parietal izquierda.

Cómo ocurrió el hecho

Declaró José, ante el capitán Castañer, que anoche fué a comer a la casa sita en Neptuno, entre Lealtad y Escobar, encontrándose a su hermano con el cual comió y, al terminar, fueron juntos a la casa San Rafael, 50. Su hermano le debía trescientos pesos que él le había entregado para que pudiera hacer un giro a España y le dijo anoche que se los quería pagar, lo que efectuó en un tren de lavado que existe en San Rafael entre Padre Varela y Gervasio, dándole tres billetes de a cien pesos.

Se despidieron ambos hermanos y José se dirigió a su casa y poco después, se presentó en ella su hermano Avelino que dirigiéndose al fondo de la casa de préstamos, le dijo que le había dado dinero de más y que le devolviera la diferencia. Sostuvieron una discusión con ese motivo y en el curso de ella, Avelino le abofeteó y él se defendió con una cuchilita que usa para cortarse las uñas, con la cual, sin saber lo que hacía le dió varios golpes a Avelino.

Ramón Picos Fraga, español, de 27 años, condueño de "La Pulsera de Oro", y vecino de la misma, declaró que estaba sentado en la puerta de su establecimiento anoche y vió llegar a Avelino que desde la puerta dijo a su hermano: "José ven para acá", y dirigiéndose al fondo del establecimiento y minutos después oyó un grito y al acudir donde discutían los hermanos, vió herido a Avelino recostado en una mesa y a José a su lado. Como vió herido a Avelino avisó a la Estación de Policía llegando poco después el vigilante 232.

Jesús Picos Fraga, español, de 36 años, vecino de Neptuno 230, declaró que no presenció el hecho, sabiendo de él solamente lo que le contaron. Acudió a casa de su hermano al ver que frente a ella había mucha gente.

ACTUACION DEL JUZGADO

En el juzgado de Guardia, formado anoche por el Dr. Valdés Anciano, juez de Primera Instancia del Este, Secretario Judicial señor Moisés Maestri y oficial señor Maceo Potts, declararon todos los que antes lo hicieron ante la Policía.

El acusado, José María Permuy, se hallaba en tan estado de abatimiento, que apenas pudo contestar a las preguntas acerca de sus generales.

Declararon en el Juzgado de guardia Ramón y Jesús Picos, que el acusado José Permuy, al que conocían hace tiempo, les merecía muy buen concepto, que era un muchacho trabajador y bueno, que quería mucho a su hermano Avelino y que no comprendían cómo había podido ocurrir el hecho. Solamente en un momento de locura, cegado ante la agresión de que fué objeto por parte del occiso, podían suponer capaz a José de agredir a su hermano.

Fué ocupada por el Juzgado la cuchilla y también los $300, causa de la reyerta.

Por disposición del doctor Valdés Anciano, juez de guardia, José M. Permuy, fué remitido al Vivac por todo el tiempo que marca la ley.

¿ACCIDENTE O SUICIDIO?

En emergencias fué asistido de una herida de bala en la región mamaria derecha y equimosis de la misma región, Humberto Duyos Romañach, estudiante, de la Habana de 19 años y vecino de 15 número 8 en el Vedado.

Declaró el herido ante la Policía de la Novena Estación, que estaba limpiando un revólver calibre 22 y creyéndolo sin balas apretó el gatillo y se sintió herido. Para atender a su curación fué conducido a la casa de salud de Covadonga.

ROBO IMPORTANTE DE PRENDAS Y DINERO

Declaró en la Quinta Estación Julián Badillo Guijarro, de la Habana, de 34 años y vecino de Virtudes 119 letra A, que salió de su domicilio ayer a las once de la mañana, dejando en ella a su cuñada Isolina Lasso, que salió por la tarde dejando bien cerradas todas las puertas y ventanas y al regresar a las cinco, por aviso de que estaba abierta la puerta de su domicilio, encontró violentada la cerradura de la puerta de entrada y de un escapa-

HOMENAJE A LAS . . .

(Viene de la primera página)

Administración del Ejército.

Por la Banda del Presidio se ejecutó la Marcha "General Machado", que fué compuesta por el sargento Crispín Alfonso, director de la Comisión de Banda de aquel penal, y dedicada al honorable señor Presidente de la República.

El señor Manuel D'Oporto, en breves palabras explicó el motivo de aquel acto, y elogió a las autoridades municipales de Regla.

Después por la banda se ejecutó la Overtura "Raimond", de A. Thomas; la Selección de la ópera "Los Hugonotes", de Mayerber, y el danzón "General Machado" (La Luz del Porvenir), dedicado, al igual que la Marcha con que comenzó el acto, al honorable señor Presidente de la República.

Por la señorita Margarita Prats, acompañada al piano por su profesora la señora Rosario Iranzo de Piquera, se cumplimentó el número de canto del programa, al ejecutar diversos trozos de ópera que le merecieron nutridos aplausos.

Terminó el acto con la exhibición de la comedia en dos actos del poeta cubano Gustavo Sánchez Galarraga, titulada "El Grillete", que fué interpretada por la señorita Margarita Prats, señora Cristina Aragón de Fuentes, el señor José Aragón, D. Arjona, S. Sáenz y A. Arango.

Y se dió por terminado el acto, cerca de las cinco de la tarde, ejecutando la banda del Presidio el Himno Nacional.

CONFERENCIA . . .

(Viene de la primera página)

dica de los Hospitales de París, de una muerte por intoxicación urémica, así como los presentados por Laubry y Walser de insuficiencia cardíaca, deteniéndose luego a explicar los caracteres clínicos de la misma, desentrañando las formas pura y asociada, y emitió el juicio crítico de cada una de ellas.

Especialmente, explicó las que aparecen asociadas a las infecciones agudas y crónicas, haciendo ver cuán justificada está en la experiencia clínica la ya célebre frase del notable profesor español Mut, quien afirma ser "el corazón, la víscera más calumniada".

TEORIAS PATOGENICAS MODERNAS

A continuación expuso las distintas teorías patogénicas más modernas sobre los desfallecimientos del corazón, referidas al estado químico de la sangre, a las glándulas de se-

Doctor Martínez Cañas

crección interna y la influencia emosional sobre tan importante víscera.

Como ejemplo gráfico de una de las formas asociadas de la miocardía mencionó el tipo curioso del "boutiquier", que dijo Potain.

Explicó en el epílogo de su disertación la forma que deberán emplear los estudiantes al hacer el diagnóstico y prescribir el tratamiento, reiterando, una vez más, su franca confesión de que en este capítulo de la medicina "aún estamos un poco lejos de la verdad", por lo que recomendó a los alumnos que cuiden de investigar, celosamente, la verdad clínica, en forma análoga a como aconseja un ilustre literato contemporáneo, "sin obsesión tesonera, un poco al descuido, como los artistas esperan que les llegue la inspiración, pues de otro modo la impaciencia por hallar la verdad puede ocasionar que aceptemos como tal la primer mentira que nos salga al paso".

EL VALOR DE LAS HIPOTESIS CIENTIFICAS

Glosando, al final, el valor de las hipótesis en materia científica, citó la frase del italiano Fano, profesor de la Universidad de Roma:

—"Recordemos que las doctrinas son como los andamiajes que nos permiten construir un edificio: cuando éste último está terminado, se los abate. ¿Podríamos, por ello, desconocer cuán útiles nos fueron para elevar y ensamblar los materiales de la construcción?"

Como lo había sido a trechos, al terminar su magnífica lección, el doctor Martínez Cañas fué ruidosamente aplaudido y felicitado por el señor decano, profesores y alumnos de la Escuela de Medicina.

EL VALOR DUAL DE ESTAS CONFERENCIAS

Ya en el vestíbulo del salón de actos, nos decía el señor Romaní, presidente de la Asociación de Estudiantes de Medicina, saturado de orgullosa complacencia:

"Conferencia como ésta, como las que ya hemos ofrecido, no sólo nos sirven a los alumnos, sino que son también muy útiles para los profesores, los que no dejan de estudiar porque hayan salido de la Universidad".

UNA NIÑA DE . . .

(Viene de la primera página)

socorro el señor Mónico Gómez, esposo de Pilar y padre de la niña, el cual ignoraba lo que había acontecido en su casa, pues aunque se hallaba en ella, desconocía la forma en que Olga perdiera la vida cuando cerca de su hermanita, había estado jugando y riendo, hacía apenas una hora.

LA INOCENCIA DE AMELIA, HERMANITA DE OLGA

La señora Fernández relata a la policía los hechos.

Se hallaba en los quehaceres propios del hogar y sus hijitas Olga y Amelia, esta última de tres años, se encontraban en el comedor, la segunda sirviendo de manejadora de la primera, evitando así se fuese a caer y a dar un golpe.

De repente oyó que ambas niñas lloraban desesperadamente. Creyó en un principio que se trataba simplemente de que ambas se habrían caído de encima de alguna silla o cosa parecida. Corrió junto a ellas y vió que en el suelo se hallaba un pomito destapado y esparcido su contenido por el pavimento.

Olga hacía muecas y trataba de arrojar algo que había ingerido. Amelia contó a su madre lo que había pasado. Ella, inconscientemente, había tomado de encima de una fiambrera un pomo, lo había destapado y al dárselo a oler a su hermanita, ésta se lo había llevado a la boca, ingiriendo parte de su contenido.

¿QUE CONTENIA EL POMO?

La señora Pilar Fernández y Nogueira hace entrega a la policía del pomito cuyo contenido había tomado su hijita, y explica su procedencia, y, a medias su contenido.

Hace catorce meses, la edad que tenía la niña Olga, que, cuando ésta vino al mundo, la comadrona Felisa Morón, del cuerpo facultativo de la Casa de Salud La Balear, le recetó una medicina. Ella la tomó en aquel entonces y el pomo, con la etiqueta medio destruída, se hallaba colocado encima de la fiambrera hasta que un día fuese arrojado al envase de la basura.

¿Qué clase de medicina fué la recetada por la comadrona Felisa Morón? La señora Fernández Nogueira lo ignora. Tampoco el doctor Capote que hubo de examinar el pomito, supo decir de lo que se trataba.

¡Quién sabría! Lo cierto es que, apenas lo que podría contener una cuchara grande, bastó para privar de la existencia a la pequeñuela.

ENTREGADO EL CADAVER A SUS PADRES

El sargento Estévez terminó de levantar el acta y acompañando el pomito ocupado, le dió cuenta al juez de guardia.

Esta autoridad de nuevo tomó declaración a la señora Fernández, la que ratificó en todas sus partes sus anteriores manifestaciones.

El señor Mónico Gómez se limitó a decir que creía cuanto había expuesto su señora, pues en su presencia no había ocurrido el hecho.

El juez de guardia hizo entrega del cadáver a los esposos Gómez-Fernández, con la obligación de que lo presentasen en el Necrocomio para la práctica de la autopsia.

LA AUTOPSIA

En el Necrocomio Municipal, bajo la supervisión de su Director, el doctor Antonio Barreras, los médicos forenses, Roberto Chomat y Alfredo Domínguez, le practicaron la autopsia al cadáver de la niña Olga.

Abiertas sus cavidades explánicas los referidos facultativos pudieron comprobar que era cierto que la niña había fallecido a consecuencia de la ingestión de una sustancia tóxica desconocida.

Procedieron entonces a la extracción de sus vísceras y colocadas dentro de un pomo, las remitieron al Laboratorio de Química Legal, para que fuesen analizadas convenientemente y se supiese a ciencia cierta la clase del tóxico mortal.

Los doctores Fernández Benítez y Basarrate, directores del Laboratorio referido, informarán al juzgado de instrucción de la sección primera.

EL OTRO PEREZ CUBANO QUE VOLO . . .

(Viene de la primera página)

rra, se apellidaba también Pérez.

Llegamos a conocimiento de su triste historia, siguiendo una falsa pista: Se nos había dicho que en Guanabacoa residía un hermano del volador desgraciado por antonomasia y se nos dió su dirección. El Dr. Domingo J. Pérez, Máximo Gómez ciento uno...

Hacia allá volamos, dicho sea en sentido figurado, pues el que esta historia saca a relucir, ha jurado que no volará en su vida, no siendo por casualidad, verbigracia, con motivo de la explosión de una fábrica de pólvora.

Al final de nuestro vuelo, tuvimos el gusto de departir con el caballero cuya dirección se nos había indicado. Un señor todo amabilidad, pero que en esos momentos tenía la cabeza trascordada, cosa muy natural en quien acaba de salir de una grippe y tiene que volver a tomar el hilo de los asuntos de tres profesiones, tan carentes de puntos de contacto como éstas: Pastor evangelista, secretario de una Junta Municipal Electoral y Cirujano dentista. Todo eso es el doctor Domingo J. Pérez, quien nos contó lo que sigue, después de consultar con premiosidad sus recuerdos.

La parecida aventura de Daniel Pérez.

—Yo no tuve ningún hermano que se llamara Matías, pero un hermano mío por parte de padre, llamado Daniel, corrió la misma suerte y de ahí la confusión en que muchas personas incurren.

Verá usted. Nosotros somos hijos de Domingo J. Pérez, que en su tiempo fué muy conocido en Matanzas por su gran establecimiento de joyería. Casó dos veces y de su segundo matrimonio nació el desgraciado Daniel. Mi padre lo mandó a estudiar a los Estados Unidos, cuando tuvo edad para ello, y al cabo de algún tiempo se había hecho un excelente perito mercantil y dominaba el idioma inglés a la perfección. Al morir nuestro padre, él vino a Cuba y como estuviera tildado de conspirador por las autoridades españolas, resolvió ir a establecerse a Tampa, en compañía de su madre. No muchos días después de haber llegado a dicha población americana, llegó a ella una compañía de maromeros, cuyos miembros eran centroamericanos. Uno de los números más sensacionales del circo lo constituía una linda muchacha de diez y ocho años... que fué la causa de su desgracia. Ella tenía la misión de ascender en un pequeño globo que a cierta altura dejaba salir el gas por medio de una válvula cuya cuerda estaba a su disposición en la barquilla. Deshinchado el globo, éste y su tripulante descendían al amparo de un gran paracaídas que recubría la esfera de seda engomada. Daniel siguió a la Compañía en sus recorridos a manera de guía, pues ellos no hablaban inglés, y fué utilizado en trámites de licencias, ajustes de hospedajes, etc., etc. Creo más bien que fuera un pretexto para seguir a la bella aeronauta, de quien se había prendado locamente. Como bien se lo demostró...

La tarde trágica en Cayo-Hueso.

—Verá usted, si la adoraba. La Compañía llegó en su excursión a Cayo Hueso. Y la tarde designada para la función, presentaba un mal cariz atmosférico, tan malo que la muchacha, valiente hasta entonces en toda ocasión, tuvo miedo de volar ante el riesgo de caer en el mar, donde le habían dicho que había muchos tiburones. Además, no sabía nadar. El miedo de la artista se traslució al público, y como siempre en estos casos, rugió la fiera. El padre de la muchacha le pidió que se armase de valor y volase. Pero ella no se decidía mirando con terror hacia el mar. Daniel le dijo entonces: "No tengas miedo, no sufras, que si tu padre me deja, yo volaré por tí..."

Jamás había intentado la aventura, pues el globo era una gran parte del capital de la compañía y había que tratarlo con manos expertas. Por otra parte, nunca había demostrado el menor deseo de subirse a las alturas. Tal vez se sintiera dispuesto a no exponer su vida. Pero aquella tarde, estaba entre él y sus temores el amor por la bella muchacha volatinera. Y como lo pensó lo hizo, con gran satisfacción del padre de la aeronauta y director de la Compañía que lograba salir así de un mal trance, sin arriesgar la vida de su hija.

Daniel fué instruído rápidamente del manejo de la aeronave y saltó a la barquilla sin vacilar y con la sonrisa en los labios mirando a su amada, que también lo miraba anhelante y acaso llena de orgullo por aquella magnífica prueba de amor. Antes de soltar las amarras, le dieron un revólver. ¡El recurso supremo, para en el caso de que el mecanismo de la válvula no funcionase, hiciera fuego sobre el globo a fin de dar salida al gas por los agujeros que hicieran las balas.

Y comenzó la ascensión, entre las exclamaciones de asombro y emoción de los circunstantes. Mas aunque el viento no empujó rápidamente el globo hacia el mar, como se esperaba, la angustia no tardó en comenzar a oscurecer los semblantes. Porque Daniel subía y subía, sin dar señales de empezar el descenso, mientras poco a poco derivaba hacia el Oeste del Cayo, sobre el mar. Ya en las penumbras de la tarde, los ojos escrutadores vieron el resplandor de unos fogonazos, lo que demostró que la cuerda de la válvula no había funcionado. Antes de caer la noche, cien lanchas salieron a ver si podían darle auxilio. Y regresaron a la madrugada, entre la general tristeza, sin otra prueba de la catástrofe que el sombrero de pajilla que llevaba puesto Daniel cuando emprendió su primera y última ascensión.

EPILOGO

—Mi madastra—terminó el doctor Domingo Pérez, acariciando la rubia cabeza de uno de sus nietecitos, que lo oía hacernos la relación, medio comprendiendo la tragedia, a juzgar por lo tamaño de los ojos con que nos miraba—la pobre madre de Daniel, no pudo resistir el terrible golpe.

A súplicas suyas la trajeron a Cayo Hueso y allí perdió poco a poco la razón, perdiendo una parte de ella a cada arribada de un barco que venía de las Bahamas—su única esperanza—sin noticias de su hijo. Al volverla a la Habana, tuvo que ser llevada a Mazorra, de donde la saqué cuando su estado lo permitió, muriendo al fin, después de largos años de locura melancólica, de lo que tenía que morir: de una afección cardíaca...

Durante ese tiempo, hubo un rayo de esperanza. Se recibió en la Habana la noticia de haber muerto loco en un hotel neoyorquino un raro huésped que se llamaba, lo mismo que mi hermano: Daniel Pérez Sánchez. Hicimos acuciosas gestiones para establecer la identidad de aquel hombre extraño, de carácter arisco, que bien podía ser mi hermano Daniel, recogido en pleno estado de locura, a consecuencia de la tremenda tensión nerviosa, tal vez víctima de una completa amnesia... El caso es que los cónsules cubanos, pues ya Cuba era libre cuando esto ocurrió, nos dieron seguridades de que se trataba de otra persona, con la diferencia de un segundo nombre...

Tal es la triste historia de Daniel Pérez (el otro Pérez que voló como Matías) sacada a relucir por carambola al cabo de los treinta años.

Un detalle final: Daniel Pérez murió, si es que la identidad del huésped del hotel neoyorquino quedó bien esclarecida—que hay base para la duda—murió, repetimos, en la flor de su edad. A los veintiseis años. De sus últimos días en el mundo de los vivos es la fotografía de él, que acompaña a esta información.

Jorge Fernández de Castro.

DE PASO PARA . . .

(Viene de la primera página)

Errazuris con los periodistas que lo saludaron a bordo del Oropesa, pues al ser interrogado sobre los problemas políticos de su país, manifestó que como estaba muy alejado de todos esos problemas no podía emitir opinión.

El señor Errazuris, como se recordará, es familiar de la señora Blanca Errazuris, quien dió muerte en Nueva York a su esposo legítimo de nacionalidad americana, por una cuestión surgida entre los cónyuges, por la posesión del hijo de ambos, suceso que causó gran revuelo entre la colonia latino-americana residente en los Estados Unidos, y en casi todos los países de habla española, siendo al fin absuelta por los tribunales americanos.

¡¡TOS!! LEGITIMO SEDOFORM 85 CTS. -SEDATIVO-NO TÓXICO-LO MEJOR- SARRÁ • BUENAS FARMACIAS

RÁBANO-YODADO LEGITIMO DEPURATIVO MALES DE LA PIEL ANTIESCORBÚTICO 70 CTS. SARRÁ BUENAS FARMACIAS

GINEBRA AROMATICA DE WOLFF

LA UNICA LEGITIMA

Importadores Exclusivos

en la República

PRASSE & CO.

Teléfono A-1694 - Obrapía, 18 - Habana

CALAMARES RELLENOS EN SU TINTA Y EN TOMATE ANTONIO ALONSO, Hijos. Vigo, España

THE HOME INSURANCE COMPANY

New York, N. Y. de E. U. A.

BALANCE GENERAL DICIEMBRE 31, 1925.

ACTIVO.

Efectivo en Bancos y Compañías Fiduciarias	$ 6.985.592.42	
Bonos al Valor del Mercado	44.633.566.00	
Acciones al valor del Mercado	26.377.154 00	
Primas en curso de Cobro y envio	7.291.551 54	
Intereses Devengados	604.123.00	
Otros Activos Admitidos	1.043.067 00	
TOTAL		$ 86.935.135.96

PASIVO

Reserva para Premios no devengados	$38.112.398.00	
Reserva para Siniestros en curso de Liquidación calculados al estimado mayor	6.895.972.00	
Reserva para premios Reaseguros a pagar	1.956.129.65	
Reserva para la Hacienda	1.250.000.00	
Reserva para Cuentas Miscélaneas a pagar	200.000.00	
TOTAL DE RESERVAS PARA CUBRIR RESPONSABILIDADES...		$ 48.414.499.65
CAPITAL PAGADO, TOTALMENTE	$18.000.000.00	
SOBRANTE	$20.520.654.31	
SOBRANTES EN CUANTO A TENEDORES DE POLIZAS		$ 38.520.654.31
TOTAL		$ 86.935.153.96

LA COMPAÑIA DE SEGUROS "HOME" ESTA DEBIDAMENTE AUTORIZADA PARA HACER SUS OERACIONES EN LA REPUBLICA DE CUBA, Y ESTA INSCRITA EN EL REGISTRO MERCANTIL Y EN LOS DEPARTAMENTOS DEL GOBIERNO CORRESPANDIENTES.

CADA UNA DE SUS POLIZAS DE SEGUROS EMITIDAS EN CUBA ESTA RESPALDADA POR EL ACTIVO DE LA COMPAÑIA ARRIBA ESPECIFICADA.

INSURANCE AGENCIES CORPORATION

WHITNER

Agentes Generales para Cuba

OBRAPIA 23 (ALTOS)

W. M. WHITNER —PRESIDENTE

Teléfonos M-4416. M-4393

FERROCARRILES UNIDOS DE LA HABANA
TARJETAS DE ABONO MENSUALES
EN VIGOR, MAYO 1o. DE 1926.

ENTRE HABANA Y	De 10 Viajes PRECIO $	De 20 Viajes PRECIO $	De 30 Viajes PRECIO $	Para cualquier número de Viajes PRECIO $
SANTIAGO	—	—	—	8.00
RINCON	—	—	—	9.00
SAN ANTONIO	3.00	5.00	6.00	10.00
BEJUCAL	3.00	5.00	6.00	10.00
SALUD	3.00	5.00	6.00	10.00
GABRIEL	4.00	6.00	8.00	12.00
GUIRA	5.00	8.00	10.00	15.00
ALQUIZAR	6.00	10.00	12.00	20.00
BATABANO	7.00	12.00	15.00	20.00

Estos abonos son personales: los que determinan viajes deberán llevar la firma del abonado y los que sirven para cualquier número de viajes llevarán, además de la firma, su retrato en fotografía, pudiendo obtenerse personalmente en la Agencia de Pasajes, Prado 118, o por conducto de las estaciones arriba mencionadas. Su uso queda limitado a los trenes eléctricos en combinación con las líneas de Gas-Cars y vice-versa y también al mes para el cual es solicitado el abono. Para informes completos léase el Aviso al Público fijado en las estaciones, o solicítense de la Agencia de Pasajes, Prado 118.

F. G. SKETCH.
Administrador General Auxiliar.

4216 6 d 25.

FERROCARRILES UNIDOS DE LA HABANA
HAVANA CENTRAL RAILROAD CO.

AVISO AL PUBLICO

Con esta fecha ha quedado normalizado el tráfico regular de trenes de viajeros en líneas de estas Compañías, con la sola excepción del servicio entre Habana y Santa Clara, que quedará modificado en la siguiente forma:

DE HABANA A SANTA CLARA

TREN 3—Salida 8.20 a. m. ad-mitirá pasaje para los lugares comprendidas en el trayecto de Santo Domingo a Santa Clara con transbordo en Santo Domingo.

TREN 7.—Salida 11.02 p.m. Circulará solamente hasta Santa Clara con su horario actual. Lleva coche dormitorio directo para Caibarién y Santa Clara.

DE SANTA CLARA A HABANA

TREN EXTRA.—Salida a las 10.30 p.m. combinando en Santo Domingo con tren 4.— Lleva coche dormitorio directo desde Santa Clara.

TREN 6.—Salida a las 11.00 a.m. circulando solamenete desde Santa Clara con su horario actual.

Continúa interrumpido el servicio de intercambio al Este e Santa Clara.

Habana, Abril 17 de 1926.

F. G. SKETCH
Administrador General Auxiliar

4135 indf

No CATARROS LEGITIMO BREA-PINO-LICOR 60 cts. SARRÁ BUENAS FARMACIAS

M.E.C.D. 2016

LAS FINANZAS EN AMERICA

CANADA PROVEERA DE PAPEL A LOS PERIODICOS

LA POLITICA DEL PROPIO ABASTECIMIENTO.— BRASIL RESURGE COMO POTENCIA INDIVIDUAL.

EL SUPLEMENTHO DE PAPEL DE IMPRENTA EN EL MUNDO

Pocos canadienses verifican que para fines de 1926 el Canadá estará produciendo más de una tercera parte del papel de imprimir del que consume el mundo entero y el 45 por ciento de la materia prima que entre para la fabricación de papel de imprenta. La producción canadiense del papel de imprimir ha venido aumentando con firmeza y en 1925 ya nuestra producción total casi igualaba la de los Estados Unidos de Norte América, indicando las cifras por los primeros dos meses del año en curso una primacía definida por parte del Canadá.

El programa de expansión del Canadá comprende la instalación de diez y ocho nuevas máquinas durante el presente año. Esto determina un acrecentamiento de 1715 toneladas en la capacidad diaria elevando la producción de 1926 hasta 1.750.000 toneladas y haciendo factible una producción de dos millones para 1927. No se sabe de nuevas instalaciones para esta industria en otros países productores, exceptuando la de una máquina en Inglaterra y otra en Finlandia.

El Canadá elaboró 1.522.000 toneladas de papel de imprenta en 1925. La pulpa y la pasta de madera canadienses es utilizaron en 612.000 toneladas, o sea el 40 por ciento del papel de imprimir manufacturado en los Estados Unidos, formando un total de 2.134.000 toneladas, o digamos 42 por ciento del cálculo de producción mundial, procedente directa o indirectamente de fuentes canadienses. Concediendo que los nuevos molinos proyectados entren en actividad, la producción mundial de papel de imprenta se estima no más arriba de los 5.250.000 toneladas, de las cuales sólo el Canadá producirá un 33.4 por ciento en tanto que su materia prima contribuirá con un 40 por ciento al total del conjunto.

Una reseña del comercio internacional de pulpa y papel durante 1925 demuestra un definido cambio de dirección que promete más amplio mercado exterior para el papel canadiense en lo futuro. Hasta hace poco las fábricas de Alemania y de los países escandinavos han venido operando en capacidad y en venta en ultramar con una parte importante de sus productos. La apertura de los mercados continentales en razón al restablecimiento económico de Europa, atrajo este comercio a los países vecinos con el resultado de que los Estados Unidos, Africa del Sur, Sur América y Australia se vieron forzados a suplirse de otras partes. El Canadá estuvo en condiciones de darle frente a tales exigencias poniendo en actividad sus nuevos molinos y manteniendo el nivel existente de precios. El consumo de papel de imprenta de los Estados Unidos ha aumentado alrededor del 5 por ciento por año durante los pasados tres años en tanto que la producción no ha correspondido a aquél

	Algodón hilado Metros	Botas y zapatos Pares	Sombreros Número	Fibra yute Metros
1900	33.540.000	1.600.000	1.060.000	14.200.000
1905	36.646.00	1.980.000	1.400.000	17.850.000
1910	75.833.470	3.668.287	1.372.567	19.087.755
1915	121.589.728	4.865.021	2.477.253	33.462.805
1921	197.184.698	7.293.386	2.098.167	25.366.800

En este período de veinte años la producción de algodón textil aumentó de los 33 1|2 millones de metros a los 197 millones de metros; la fabricación de sombreros se ha duplicado; y hay cuatro veces y media más de botas y zapatos fabricados que al principio del período. El valor de la producción industrial en Sao Paulo fué de 70 millones de milreis en 1900, de 189 millones en 1910, de 864 millones en 1915 y casi de dos mil millones de milreis en 1922. Aun cuando el principal desenvolvimiento de la manufactura doméstica ha tenido lugar en Sao Paulo, el Distrito Federal tuvo una producción industrial valorada en 677 millones de milreis en 1920 y hubo siete estados cada uno de los cuales produjo industrialmente por valor de más de 100 millones de milreis en el mismo año. De acuerdo con el "Centro Industrial do Brazil", el país está ahora en capacidad de suplir en grandes proporciones para abastecer sus propias necesidades. Las tablas de esta procedencia indican que puede ahora suplir 90 por ciento de sus propias exigencias en cuanto a textiles; 99 por ciento del propio consumo de mantequilla; un 80 por ciento del calzado y un 97 por ciento de los sombreros requeridos.

Natural resultado de este rápido desarrollo industrial fué la reducción en la demanda de importaciones y la disminución del ingreso nacional derivado de las tarifas de aduana. Sobre todo, la acumulación del café durante la guerra y la depresión de la post guerra en todos los precios agrícolas, junto con la flacidez en varios países extranjeros, determinaron una grave situación económica. El milreis que se cotizaba a 30 c. en 1920, descendió a 10 c. en 1925. Desde la elección del presente Gobierno en 1922 ha hecho bastante para mejorar la situación. Se ha equilibrado el presupuesto, la emisión de papel moneda se ha reducido, reforzándose la estructura financiera. El período del doctor Bernardes terminará en noviembre 15 de 1926, y el doctor Washington Luiz, que fué electo sin oposición, ha declarado que seguirá la misma política económica del Gobierno que le precede. Sobre esta plataforma electoral, el doctor Luiz mencionó la circunstancia de que el país está casi listo para reasumir sus pagos en oro y recomendó que la estabilización se había de llevar a cabo en el inmediato nivel actual. Reconociendo el hecho de que la flacidez ha sido como quiera rápida, se hacen esfuerzos para aliviar la escasez del dinero en circulación, tomando el oro prestado para la defensa del café y emitiendo billetes, a medida que se requiera, contra el instituto del café.

AGRICULTURA. — Antiguamente, antes de que la plantación de caucho tuviese situación predominante en la producción de goma, el Brasil era el más importante proveedor de esta materia en el mundo. El trabajo de penetrar a las selvas de las altas regiones del Amazonas y transportar el producto desde las florestas río abajo, era tan árduo, que había que buscar un medio más barato de explotación. Con todo, vino a ser tan grande la demanda brasileña de mano de obra para las manufacturas que llegó a convertirse en imposible el obtener personal requerido para hacer los cortes del árbol gomero en los bosques. Se hicieron incisiones en los árboles a fin de obtener el máximo del fruto sin tomar en cuenta las futuras explotaciones. En tales circunstancias, la producción de goma en el Brasil vino a ser relativamente de menos importancia que el producto obtenido mediante plantaciones bajo condiciones más ordenadas. Ha sido sólo recientemente que los precios de la goma excepcionalmente altos han convertido la producción de ésta en algo prácticamente provechoso frente a la cosecha de café y a la demanda de mano de obra para manufacturas.

CAFE.—Durante la notable temporada cafetera de 1906-07, los 500 millones de arbustos de café en el Estado de Sao Paulo produjeron 17 millones de sacos de café. La cosecha del mundo alcanzó a 24 millones de sacos. En esa época el consumo mundial era no más de 17 millones de sacos por año. La resultante de los bajos precios amenazó con un desastre completo a los estados cafeteros. Para darle frente a esta emergencia el Gobierno compró y retiró del mercado nueve millones de sacos de café. Durante los sucesivos años en que se recolectaron menores cosechas fué paulatina y gradualmente el Estado dándole salida al excedente del fruto. Desde entonces el éxito alcanzado con esta primera aventura en la valorización animó al Gobierno a repetir el experimento en las épocas de cosechas muy grandes.

Durante los últimos veinte años el consumo de café en el mundo se ha elevado y alcanza ahora a unos 22 millones de sacos por año. Aunque el número de arbustos en Sao Paulo se ha duplicado en el curso de este período, ya la decreciente fertilidad del terreno y otros factores han venido reduciendo la producción, de manera que el promedio de la cosecha en Sao Paulo durante los últimos cinco años ha sido tan sólo de 9 millones de sacos al año.

El café es una cosecha que bien requiere la valorización, puesto que después de un año de una producción grande es frecuente que se sucedan otros de rendimiento menor, a más de que el producto puede ser conservado sin que se perjudique para el mercado. El precio del café sufre grandes fluctuaciones y a no ser por la intervención del Gobierno, tales fluctuaciones hubiesen tenido mayor extensión.

Durante este período el método y la manera de controlar el precio se ha venido cambiando de tiempo en tiempo y en la actualidad esta labor está a cargo en Sao Paula del "Instituto para la Defensa Permanente del Café", dirigido por dos cultivadores del fruto y tres funcionarios del Estado. La renta para mantener esta organización se obtiene de un impuesto de menos de medio centavo sobre libra de café exportada. Los estados de Río Janeiro, Minas Geraes y Sao Paulo son todos productores de café, pero la situación de Sao Paulo como productor es la de mayor importancia. Otros estados también han cooperado a la estabilización de la industria. La decreciente productividad por arbusto y el cultivo de éstos en terreno menos propicio junto con el coste elevado de la mano de obra han producido cambios fundamentales en la situación, siendo así imposible establecer una comparación precisa del costo de beneficio entre las condiciones presentes y las que prevalecían antes de la "regularización".

Hace un año, en marzo, el precio de una de las clases normales del café brasileño, "Río 7", alcanzó a 24 cts. la libra en Nueva York. Lo alto del precio dió por resultado la disminución de compra y por consecuencia, para fines del año esta clase se cotizó a 16 c. la libra. El precio actual es de 18 a 18 1|2 c.

Por tanto tiempo como pueda el "Instituto para la Defensa Permanente del Café" continuar este plan de equilibrio en las ventas del café a objeto de que el precio no decaiga mucho en los años de grandes cosechas e integrando el excedente luego en pocos años, habría poco que dilucidar respecto a lo benéfico del plan tanto para el productor como para el consumidor. Si los precios son demasiado altos, otros países producirán cantidades mayores y se encontrará al mismo Brasil perdiendo el control del mercado. Prudentemente aplicado el plan no resultarían tan altos los precios para el consumidor, como sería el resultado de un abastecimiento desordenado. En cuanto al hecho, este plan semeja a otros ahora muy en boga para la regularización y estabilización de la industria.

El desarrollo del país ha sido en cierto modo retardado por la necesidad aún no satisfecha de mayor población. Aunque la que hay allí es de treinta millones, comprenden gran parte de estas cifras los indígenas, quienes todavía no dan muestras de una notable adaptación a la vida industrial. A veces, cuando la producción de café ha sido particularmente provechosa, la mejora de salarios en las plantaciones del fruto ha significado una gran demanda de mano de obra útil. Otras veces la demanda para manufacturas ha sido tn grande que ha retardado el resarrollo agrícola, y el reciente alto precio de la goma determina una disminución en la labor que afecta conjuntamente a la manufactura y al cultivo del café.

NOTA: Saco—60 kilos—132.276 lbs.

Ya parece probable que vendrá muy pronto la época en que habrá una población portuguesa y descendiente de portugueses mucho mayor en el Brasil que en el mismo Portugal. El censo de 1920 presenta los siguientes grupos de población extranjera. Quizás el más interesante desarrollo último sea debido al gran número de italianos que están emigrando al Brasil; estas cifras indican que sobre un total de población nacida extranjera y que es de 1,565,951, más del medio millón son italianos.

Población Nacida Extranjera Residente en el Brasil	
Alemanes	52.870
Austriacos	26.354
Belgas	1.937
Franceses	11.894
Españoles	219.142
Ingleses	9.637
Italianos	558.405
Portugueses	433.577
Otros países europeos	77.698
Argentinos	22.117
Chilenos	445
Norte Americanos (EE. UU.)	3.429
Paraguayos	17.329
Uruguayos	33.621
Otros Americanos	13.200
Japoneses	27.976
Turcos Asiáticos	50.251
Otras razas diversas	6.069

Cuando exista allí una población suficiente para desarrollor los recursos de la riqueza latente, hay todas las razones de que el Brasil esté en condiciones de abastecer al mupdo con una extensa variedad de productos además del café, la goma y las nueces, que ya le han hecho célebre. Actualmente exceden de 50 millones las cabezas de ganado en el país, y esta cifra puede ser considerablemente aumentada en consideración a la creciente demanda. Cacao, tabaco, algodón, azúcar, maíz, nueces, arroz, frutos cítricos y trigo pueden cultivarse sobre bases provechosas a medida que la demanda por tales productos aumente. Sus florestas tropicales, sus grandes llanuras y su maravillosa red fluvial prometen mucho para el desarrollo del Brasil en el futuro.

CONDICIONES DE LOS NEGOCIOS EN LOS ESTADOS UNIDOS.— Esta primavera la Bolsa de Nueva York ha inaugurado informes mensuales dando cifras sobre préstamos totales de sus miembros y el Consejo Federal de Reserva ha comenzado a presentar informes semanales del volúmen de los préstamos a comisión de 61 miembros de la banca de Nueva York. Ello facilita la primera acuciosa información acerca de la extensión de tales préstamos y constituirá una valiosa referencia respecto de las bases sobre las bases sobre las que puede formarse juicio en cuanto a las tendencias del crédito y las finanzas. Es interesante notar que para enero 20 los empréstitos de este género pendientes ascendían a 3 mil y medio millones de dólares. La publicación de estas cifras dió en cierto modo que pensar que las especulaciones se llevaban demasiado lejos. En la pasada edición de mayo de esta Circular Mensual puntualizábamos que nuestras ondulaciones, pesimistas u optimistas, han influido excesivamente en el rumbo normal de los negocios en los Estados Unidos. En nuestra Circular de enero destacábamos el gran beneficio que entrañaría para los negocios y la estructura financiera las medidas de control sobre el crédito calculadas para prevenir la extensión de la inestabilidad de los precios de valores con sus males consiguientes. Hemos ya deplorado la tendencia que se ha señalado durante los últimos diez años al creer que los negocios deben ascender bien caer, esto es, que la estabilidad en ellos es cosa improbable. Tal creencia ha sido factor considerable en la extensa fluctuación de los precios de valores que ha tenido lugar recientemente. Es de reprobar esa psicología que lleva a los precios de valores a asumir niveles anormales, y aunque consideramos que gran parte de la reciente liquidación ha sido debidamente saneada, no es cuestión de esperar que este proceso haya de llevarnos tan lejos y tan rapidamente como para que llegue de por sí a significar una grave quiebra para los negocios. No vemos que las condiciones básicas en los Estados Unidos impliquen ninguna verdadera depresión. Por suerte los precios de los artículos de primera necesidad no responden a esta última ola de entusiasmo y no habiendo una gran acumulación de artículos en poder de los comisionistas, el equilibrio, pues, entre la producción y el consumo se ha mantenido bien.

EXPORTACIONES A CHILE.— La siguiente información puede ser útil a algunos de nuestros clientes en el Canadá. Nos escribe así nuestro corresponsal:

"A partir del 1o. de mayo, de 1926, las Autoridades Fiscales Chilenas exigirán respecto de la importación de cereales y otros productos agrícolas tales como maíz, harina, arroz, etc., un certificado higiénico debidamente legalizado por el Cónsul Chileno del país de procedencia, declarando que los productos están en completas buenas condiciones, que son saludables y convenientes para el consumo, sin cuyo requisito ninguno de los tales productos arriba mencionados se admitirán en Chile".

El Departamento de Comercio Extranjero del Royal Bank of Canadá dará las informaciones que se deseen relativas a aduanas, formas y requisitos requeridos en relación con las exportaciones a diversos países. Tales informes pueden obtenerse por medio del Gerente de la Sucursal más inmediata o mediante solicitud al Departamento de Comercio Extranjero en "The Royal Bank of Canada", Montreal.

ZAFRA DE CUBA DE 1925-1926

Centrales moliendo		Entradas	Exportación	Existencias
Semana terminada el 17 de abril de 1926				
Seis puertos	93	100.512	52.268	747.416
Otros	77	100.621	81.778	615.426
	170		134.046	1.362.842
Totales hasta la fecha comparado con los años de 1924-1925				
Abril 17 1926	170	2.962.664	1.579.405	1.362.842
Abril 18 1925	183	3.031.680	1.971.616	1.024.250

EXPORTACION DE LA SEMANA

Norte de Hatteras	68.577
New Orleans	21.716
Savannah	5.714
Puntos interiores E. U.	1.048
Canadá	4.647
Reino Unido	32.344
	134.046

ZAFRA DE CUBA DE 1924-1925

Existencias 3.749

H. A. HIMELY.

LAS EXPORTACIONES

POR EL VAPOR AMERICANO SIDONEY, PARA NEW YORK

Por Larrañaga, para Orden E. U. A. 6 cajas tabaco elaborados.

Por Larrañaga, para Orden Sur Abrica, 3 id. id.

Méndez y Co., para Orden E. U. A. 223 barriles id. depalilladc.

Aixalá y Co., para Orden E. U. A., 573 id. id.

Silvestre Jacinto, para Orden Estados Unidos Americanos, 12 id.-id.

Echevarría Pérez Co., Orden E.U.A. 28 pacas id. en rama.

C. del Peso, para Orden Londres, 2 cajas id. elaborados.

C. González, para Orden Buenos Aires, 332 tercios id. en rama.

H. Duys Co., para Orden E. U. A. 5 id id

Cuban Land Leaf T., para Orden E. U. A., 100 id. id. 168 barriles idem depalillado.

Sobrinos A. González, para Orden Buenos Aires, 250 tercios idem en rama.

Henry Clay Bock, para Orden Australia, 10 cajas id. elaborados.

Henry Clay Bock, para Orden Dinamarca, 3 id. id.

Henry Clay Bock, para Orden Canadá, 5 id. id.

Henry Clay Bock, para Orden Inglaterra, 15 id. id.

Henry Clay Bock, para Orden E.U.A. 17 id. id.

Henry Clay Bock, para Orden Inglaterra, 8 id. id.

Henry Clay Bock, para Orden E.U.A. 10 id. id.

Henry Clay Bock, para Orden Inglaterra, 7 id. id.

F. Echemendía, para Orden E.U.A., 1 caja tabaco elaborado.

González Cañaveral, para Orden E. U. A., 13 tercios id. en rama.

T. Benítez León, para Orden Argentina, 20 id. id.

Romeo y Julieta, para Orden Londres, 5 cajas id. elaborados.

Allones Ltd., para Orden Londres, 12 id. id.

J. F. Roche, para Orden E. U. A., 2 id. id.

J. F. Roche, para Orden Canadá, 1 id id.

Abrahan Raas, para Orden E. U. A, 6 barriles id despalillado.

Torafio y Co., para Orden E. U. A., 4 id. id. 5 tercios id. en rama 7 pacas id., id.

Stern Medelshon, para Orden Canadá, 100 barriles id. despalillado.

Stern Mendelshon, para Orden Estados Unidos, 158 id. id.; 8 tercios idem en rama.

Leslie Pantin, para Orden E. U. A., 266 barriles id. despalillado: 30 tercios id. en rama.

Leslie Pantin, para Orden E. U. A., 1 caja id. elaborado.

Stern Mendelshon, para Orden Estados Unidos, 10 tercios id. en rama.

Walter Sutter Co., para Orden Estados Unidos, 124 id. id.

Leslie Pantin, para Orden Canadá, 15 barriles id. depalillado.

Mayo Hnos, para Orden E. U. A., 1 caja id. elaborados.

Torres Gener Co., Orden E. U. A., 6 id. id.

Torres Gener Co., para Orden Montevideo, 2 id. id.

Torres Gener Co., para Orden Liverpool, 20 cajas picadura.

Mercado de Azúcar

Revista de la semana que termina en Abril 17 de 1926

NEW YORK.—Este mercado ha estado muy desigual durante la semana, debido a la incertidumbre causada por el proyecto de limitar la zafra en Cuba. A mediados de la semana rumores propalados de que el Gobierno hubiera ya decretado la reducción de la zafra en un 10 por ciento, coincidiendo con el anuncio de una huelga de la Cuba Railroad, hicieron reaccionar los precios y se efectuaron ventas a 2 3|8 c. c. y w. en posiciones cercanas y 2 1|2 c. c. y f. para embarque de fines de junio y primera semana de julio. Prevalece general expectación y ni compradores ni vendedores se aventuraron a operar en gran escala.

El detalle de las operaciones efectuadas durante la semana es como sigue:

Lunes, abril 12.—Con tono más firme abrió el mercado. Más tarde se reportó la venta de 10.000 sacos de Cuba para embarque en la segunda quincena de Abril a 2 5|16 c. c. y f. a especulador. Durante el resto del día el mercado permaneció quieto pero firme.

Martes, Abril 13.—Abrió el mercado más fácil y permaneció en completa calma hasta próximo al cierre que se anunció la venta de 10.000 sacos de Cuba. para pronto embarque a 2 9|32 c. c y f. a especulador. Cerró el mercado quieto y a la expectativa.

Miércoles, abril 14.—Quieto e indeciso abrió el mercado con compradores y vendedores a la expectativa. Más tarde se anunció la venta de 4.100 toneladas de Puerto Rico para cargar en los primeros días de mayo a 4.08 c. c. s. f. a la W. J. Mc Cahan Sugar Refining Co., Filadelfia.

Durante el resto del día permaneció el mercado inactivo y sin haberse reportado más operaciones.

Jueves, Abril 15.—Abrió el mercado más firme, sin haberse reportado durante la primera hora operación alguna. Más tarde, se anunció la venta de 20.000 sacos de Cuba para embarque inmediato a 2 11|32 c. c. y f. a la American Sugar Refining Co. Seguidamente se anunció la venta de 26.000 sacos de Cuba para despachar en el día a 2 3|8 c. c. y f. a la American Sugar Refining Co., con opción a otro puerto. Cerca del cierre se reportó otra venta de Cuba de 10.000 sacos para pronto embarque a 2 11|32 c. c. y f. a especulador. Cerró el mercado quicto y a la expectativa.

Viernes, abril 16.—Con tono más firme abrió el mercado a base de 2 3|8 c. c. y f. Durante la mañana permaneció el mercado quieto e indeciso.

Después del mediodía, se anunciaron las siguientes ventas:

3.000 toteladas de Cuba, prooto embarque a 2 3|8 c. c. y f. a especulador.

10.000 sacos Cuba, embarque tercera semana de junio y primera de julio a 2 1|2 c. c. y f. a especulador.

4.200 toneladas de Puerto Rico, pronto elbarque, a 4.14 c. c. s. f. a la American Sugar Refining Co. Finalmente cerró el mercado quieto y sin haberse reportado más operaciones.

Sábado, abril 17.—Quieto y sin cambio abrió el mercado a base de 2 3|8 c. c. y f., manteniéndose inactivo hasta próximo al cierre que fueron anunciadas las siguientes ventas:

5.000 sacos de Puerto Rico que llegarán el 23 de abril a 4.14 c. c. s. f. y 10.000 sacos de Cuba en puerto a 2 3|8 c. c. y f. a Arbuckle Bros.

Cerró el mercado quieto pero sostenido.

El movimiento de azúcares crudos en los puertos del Atlántico durante la semana fué el siguiente:

Arribos: esta semana 79.459 toneladas; la semana pasada 84.028 toneladas

Derretidos: esta semana, 64.000 toneladas; la semana pasada 65.000 toneladas.

Existencia: esta semana 242.479 toneladas: la semana pasada, 227.015 toneladas.

REFINADO.—El mercado de refinado estuvo durante la primera parte de la semana quieto e inalterable. Tanto la demanda doméstica como para la exportación, fué moderada; pero a mediados de la semana debido a la reacción del crudo, los refinadores avanzaron los precios, la Federal a 5.25 c y los demás refinadores a 5.40 c. menos 2 por ciento.

HABANA.—Nuestro mercado local durante la semana se mantuvo quieto y a la expectativa. Sólo tenemos noticias de las siguientes ventas:

19.800 sacos en Cárdenas a precios que varían de 2.195 c. a 2.29 c. y 40.000 sacos en Caibarién a 2.30 c. todos libre a bordo

Durante la semana cayeron lluvias moderadas en toda la isla sin haber causado gran interrupción a la molienda.

En esta semana tenemos que agregar cinco Centrales a los que han terminado su zafra, los que hacen un total de 7 Centrales.

Estos centrales son los siguientes:

En Habana: Nuestra Sra. del Carmen, producción sacos, 77.200; Estimado sacos, 100.000.

En Matanzas: Elena: producción, 6.100 sacos; estimado, 10.000.

En Sagua: San Isidro; producción, 150.600 sacos; estimado, 200.000.

En Sagua: Ramona, producción, sacos 90.700: estimado, 100.000.

En Sagua: Resolución; producción: 93.000 sacos; estimado, 90.000.

El resto de la caña de este Central se molerá en el central Hershey.

FLETES.—No han variado éstos:

A New York y Filadelfia, Costa Norte, 13 14 c.: Costa Sur, 15 16 c.

A Galveston, Costa Norte, 12 13 c; Costa Sur, 13 14 c.

A New Orleans, Costa Norte, 11 1|2 y 12 1|2 c; Costa Sur, 12 1|2 13 1|2 c.

A Boston, Costa Norte, 15 16 c.; Costa Sur, 17 18 c.

ZAFRA DE 1924 1925

Semana terminada Abril 17 de 1926

Entradas .....

Exportación .....

Existencia 3.749

A continuación anotamos el número de Centrales moliendo comparados con los años precedentes, así como los arribos de la semana y totales de esos mismos años:

Centrale smoliendo: en Abril 17 de 1926: 170; en abril 18 de 1925: 183; en abril 19 de 1924: 145

Arribos de la semana (toneladas): e nabril 17 de 1926: 201.133; en abril 18 de 1925: 189.333; en abril 19 de 1924: 143.770.

Total hasta la fecha: en abril 17 de 1926: 2.962.664; en abril 18 de 1925 3.031.680; en abril 19 de 1924: 2.731.751

H. A. HIMELY.

SOBRE PERDIDAS O ROBOS DE MERCANCIAS

Informe legal rendido por el letrado consultor de la Cámara de Comercio Cubana

La Habana, abril 21 de 1921

Señor Presidente de la Cámara de Comercio, Industria y Navegación de la Isla de Cuba.

Ciudad.

Muy señor mío:

Tengo el gusto de enviarle con la presente mi informe (Exp. 10 de este año), a propósito de consulta que hace un asociado a esta Cámara.

I

El consultante desea saber quién debe indemnizar, en caso de robo de mercancías compradas CIF, o quién debe sufrir la pérdida, al no cubrir la póliza de seguro más que el valor de la mercancía sin incluir los derechos aduanales.

II

Para contestar concretamente la consulta, es necesario precisar primeramente qué es lo que se entiende por contrato CIF, a fin de averiguar cuál es la clase de póliza de seguro que deba obtener el vendedor para asegurar al comprador; y determinar después en el caso de la consulta quién debe sufrir la pérdida por no cubrir la póliza de seguro más que el valor de la mercancía.

Antes de seguir adelante quiero dejar indicada mi opinión sobre estos particulares en la forma siguiente: a) en los contratos CIF la póliza de seguro que el vendedor está obligado a obtener deberá ser una póliza de seguro normal, de las que generalmente se contratan en el comercio marítimo, que ponga a cubierto al comprador de los daños que puedan sobrevenir a las mercancías durante el transporte; b) la póliza de seguro debe cubrir solamente el valor de la mercancía, y sólo, por excepción, en aquellos casos en que se pacte como seguro adicional especial, el importe de los derechos de aduana, ya que estos derechos no son riesgo propio de la navegación marítima. En consecuencia, no puede imputarse de negligencia al vendedor por no haber contratado una póliza de seguro que cubriese los derechos de aduana.

Y al opinar así me fundo en los razonamientos que más abajo inmediatamente expongo:

CONTRATOS C I F

"En los contratos CIF, dice Williston, las letras CIF y CFI, para significar costo, flete y seguro, son de uso corriente y significan que el precio fijado cubre no sólo el costo de la mercancía, sino también los gastos de flete y del seguro, que deben ser pagados por el vendedor'. (Samuel Williston, The Law Governing Sales of Goods at Common Law and under the uniform sales act"; Baker, Voorhis & Cº. 1909, pág. 408).

La misma explicación se lee en el Corpus Juris americano: Cif: es una abreviatura de las palabras "costo, flete y seguro', usada en relación con cotizaciones y contratos mercantiles, para significar la inclusión en el precio de las mercancías, de todos los gastos hasta el puerto de destino". (Corpus Juris, by W. Mack and Hale; New York; The American Law Book; 1917; Vol. XI; pág. 765; palabra "Cif".)

La definición que se ha dado del contrato Cif indica, de por sí, cuáles son las obligaciones fundamentales del vendedor, a saber: embarcar las mercancías, pagar el flete, pagar el seguro y suministrar al comprador el conocimiento de carga y la póliza de seguro.

En la nota "meaning in contracts of sale", del Corpus Juris ya citado (Vol. VIII, pág. 765, letra a), se lee a propósito de esta materia y en relación con decisiones de tribunales americanos, lo siguiente: "Un vendedor en un contrato de venta bajo tales términos, tiene, primero, que embarcar en el puerto de carga, mercancías de la descripción contenida en el contrato; después, procurar un contrato de fletes bajo el cual las mercancías deban ser entregadas en el lugar de destino convenido en el contrato; tercerõ; obtener un seguro bajo los términos corrientes en el comercio, que sea ventajoso a los intereses del comprador, y, por último, deberán ofrecerse esos documentos al comprador para que sepa cuál flete se paga, dónde ha de recibir la mercancía, y la indemnización que habrá de pagársele por su pérdida, si se pierden en el camino".

Entiendo que la póliza de seguro que debe contratar el vendedor ha de ser amplia y que ponga a cubierto al comprador de los daños que puedan sobrevenir a las mercancías durante el trasporte. El vendedor debe sacar una póliza en beneficio del comprador tan amplia como la que él contrataría si los géneros viajaran a su riesgo. Ya lo dice la nota del Corpus Juri, antes citada, "debe obtenerse un seguro bajo los términos corrientes en el comercio, que sea ventajoso a los intereses del comprador'. La obligación le viene impuesta por el convenio y además por virtud del principio de derecho, según el cual todo gestor de negocios debe ser diligente y cuidadoso en los actos que realice: siendo evidente que el vendedor que contrata una pólizа de seguro en beneficio del comprador actúa como gestor de éste y debe poner en esa actuación la diligencia de un buen padre de familia, que le obliga a obtener una póliza amplia que cubra toda clase de riesgos. Si el vendedor contrata una póliza de seguro insuficiente o ilimitadá sólo a determinados riesgos, es evidente que no ha cumplido para con el comprador al suministrarle, como sucede en el caso consultado, un seguro deficiente.

Si el vendedor no asegura la mercancía, o si la asegura deficientemente por no cubrir el seguro los riesgos marítimos o terrestres, incurre en responsabilidad para con el comprador; y por eso con razón observa Baudry refiriéndose al caso en que no se haya asegurado la mercancía, que si ocurre algún siniestro y se pierde ésta, el vendedor es responsable al comprador, no porque la mercancía viajará a riesgo de aquél, "sino a título de daños y perjuicios por no haber cumplido el vendedor su obligación, causando por ello un perjuicio al comprador" (Baudry y Saignat, ob. y vol. cit., págs 193 y 194).

CONCEPTO DEL CONTRATO DE SEGURO

Hay que tener en cuenta que el contrato de seguro es contrato de indemnización y no de lucro, cuya finalidad es reintegrar al asegurado el valor económico de los objetos asegurados. El seguro no tiene por fin el lucro, la ganancia, sino la indemnización; y por eso con mucha razón dice un escritor español que: "los efectos jurídicos que nacen del contrato de seguro en general, tienen como base el siguiente principio: el contrato de seguro es principalmente un contrato de indemnización.(Pérez Requeijo: Tratado Didáctico de Derecho Mercantil, 2ª ed., Madrid, 1915, pág. 559). Por eso es que las leyes no permiten varios seguros de un mismo objeto, por todo su valor; y así, en esos casos, han declarado los tribunales americanos que "sólo puede cobrarse una indemnización y que los aseguradores tienen el derecho de prorrateo". (Bouvier's Law Dictionary 1914; Vol. II; pág. 1618). Y nuestro Código de comercio desenvolviendo esos principios hace referencia en sus arts. 752 y 754 al valor de los objetos asegurados, y en el 397 establece que en ningún caso excederá la responsabilidad del asegurador, "de la suma en que se valuaron los objetos"; y en sus arts. 399, 758 y 782 prohibe al asegurado el lucro que le reportaría el asegurar varias veces los mismos objetos, siendo de observar que el art. 399 preceptúa que "los efectos asegurados por todo su valor no podrán serlo por segunda vez mientras subsista el primer seguro".

De todo esto se deduce que en materia de seguro, la finalidad de la ley es que el asegurado cobre la indemnización correspondiente al valor del objeto asegurado, indemnización que si es cierto que puede ser inferior al valor del objeto, según los casos, no debe, en verdad, ser superior a dicho valor.

Y si de los antecedentes de la consulta aparece que el vendedor contrató una póliza de seguro que cubre el valor de las mercancías, no puede en verdad reclamársele nada, por que cumplió con su obligación de asegurar, aunque no cubriese la póliza los derechos de aduana, por las razones que he dejado expuestas.

De usted atentamente,

Santiago Gutiérrez de CELIS.

REPUBLICA DE CUBA

SECRETARIA DE OBRAS PUBLICAS

Jefatura de la Ciudad de la Habana

Negociado de Acueducto y Alcantarillado

Departamento de Recaudación por Servicio de Agua

Aviso

Plumas de Agua

Primer Trimestre de 1926, de la HABANA

Tercer Trimestre de 1925 a 1926, del VEDADO

Se hace saber a los contribuyentes por el concepto expresado, que pueden acudir a satisfacer sus respectivas cuotas, sin recargo alguno, a las oficinas recaudadoras de esta Secretaría, situadas en los entresuelos de la casa Aguiar 81 y 83, todos los días hábiles, desde el 15 del mes actual al 14 de mayo próximo, durante las horas comprendidas de 8 a 11 a. m. y de 1 a 3 p. m., excepto los sábados que sólo será de 8 a 11 de la mañana.

Igualmente podrán abonarse en dicho plazo, sin recargo, los recibos adicionales de trimestres anteriores, por altas o por rectificaciones de cánon, que no han estado antes al cobro.

Los recibos de casas de la Habana, calles de la A a la F, se pagarán en la taquilla No. 1; de la G a la Q, en la taquilla No. 2, y de la R a la Z, en la taquilla número 3.

Los recibos del VEDADO se pagarán todos en la taquilla número 4.

Para efectuar sus pagos deberán los contribuyentes presentar el último recibo satisfecho; y finalmente, se les advierte que el que no pagare su cuota dentro del plazo señalado, incurrirá en el recargo del 10 por ciento y se le seguirá el cobro por la vía de apremio.

Habana, abril 10 de 1926.

R. Chenard, Jefe del Departamento.

M. de Cárdenas, Administrador Delegado. Conforme; publíquese.

Carlos Miguel de Céspedes, Secretario de Obras Públicas.

4094 14 My

COMPRO CHECKS DEL BANCO NACIONAL

y pago los mejores tipos

JULIO B. FORCADE

MIEMBRO BOLSA HABANA

Oficinas: Banco Nacional 226-227-228

Teléf. A-4983 Telégrafo "FORCAJUL"

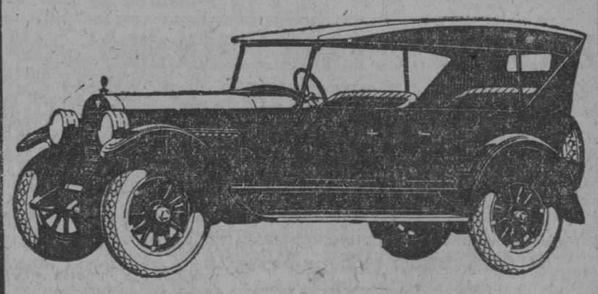

HUDSON ESSEX

GRAN REBAJA DE PRECIOS

TERMINADAS LAS NUEVAS PLANTAS QUE HAN PERMITIDO AUMENTAR LA FABRICACION A 1,300 COCHES DIARIOS (LA MAYOR DEL MUNDO EN 6 CILINDROS), SE TRANSFIEREN AL PUBLICO LAS REDUCCIONES EN EL COSTO DERIVADAS DE TAN FABULOSA PRODUCCION.

NUEVOS PRECIOS:

ESSEX phaeton, 5 pas. $1100

ESSEX coach, cerrado, 5 pas. . $1100

HUDSON phaeton, 7 pas. . . . $1900

HUDSON coach, cerrado, 5 pas. $1900

HUDSON brougham, 5 pas. . . $2200

HUDSON sport especial, 4 pas. . $2600

HUDSON sedán, 7 pas. $2500

HUDSON sedán-limousine, 7 pas. $2650

En estos precios se incluyen 4 gomas balón, defensas delantera y trasera, motometer y cerradura en la caja de velocidades. Los abiertos llevan vestidura de cuero legítimo, protectores de estribos y radiador niquelado con emblema en la tapa y pinturas fileteadas.

INVESTIGUE NUESTRAS FACILIDADES DE PAGO

UN EJEMPLO: VD. PUEDE OBTENER UN ESSEX PAGANDO UNICAMENTE $400 AL CONTADO, SIN DESEMBOLSAR DE MOMENTO NADA MAS POR NINGUN CONCEPTO, NI PARA GOMA DE REPUESTO NI CHAPA, GASTOS QUE ANTICIPAMOS NOSOTROS. EL RESTO SE PAGA EN 12 MENSUALIDADES SIN FIADOR NI SEGURO.

GRAN EXISTENCIA DE REPUESTOS NUEVOS

J. ULLOA Y COMPAÑIA

P. MARTI 3, 5 Y 7. TELF. M-7951

Distribuidores de Packard, Hudson, Essex y camiones White.

DIVIDENDO PARCIAL DE LOS FERROCARRILES UNIDOS DE LA HABANA

Un cable de Londres ha sido recibido por la Administración de los Ferrocarriles Unidos comunicando que la Directiva ha acordado pagar un dividendo parcial de 2%, menos el impuesto sobre la renta, a cuenta de las utilidades del año social que terminará en 30 de junio próximo, sobre el Stock Ordinario.

Al tomar este acuerdo, los Directores desean llamar la atención a la merma importante en los ingresos de la Compañ

THE ASSOCIATED PRESS
Esta Asociación es la única que posee el derecho de reproducir las noticias cablegráficas y la información local que en este DIARIO se publiquen.

DIARIO DE LA MARINA

QUEJAS DE SUSCRIPTORES
Departamento Central: Habana, M-8404. Agencias: Cerro y Jesús del Monte, I-9994; Marianao, Columbia, Almendares, Buen Retiro, Quemados y Pogolotti, F-O-7090.

MEXICO Y TACNA Y ARICA HAN SIDO ELEGIDOS POR EL SOVIET DE RUSIA COMO CAMPO DE SUS ACTIVIDADES

Los propagandistas de la Tercera Internacional tienen el propósito de provocar deliberadamente un conflicto armado entre los Estados Unidos y México, para realizar sus fines

QUIEREN CAUSAR LA RUPTURA ENTRE PERU Y LOS E. U.

Todos los esfuerzos comunistas se acordó consagrarlos por el momento a crear dificultades de todo género a los Estados Unidos, sobre todo en México, al que ayuda el Japón

NUEVA YORK, abril 25 (A. P.)—Ampliando nuestro cablegrama de ayer en que dimos cuenta de las actividades del Soviet para producir disturbios en la República de Cuba (DIARIO DE LA MARINA publicó dicha interesantísima noticias con la debida extensión en la página 25 de la edición de ayer domingo con el título "La situación de Cuba vista por Moscú"), vamos a comunicar al lector hispano-americano el texto del artículo que hoy publica "The New York Times", que da a conocer los planes confeccionados por la Rusia Soviética para crear dificultades a los Estados Unidos, constituyendo México y Tacna-Arica los principales campos de cultivo utilizados por los comunistas.

Asegura que los propagandistas de la Tercera Internacional tienen el propósito de provocar deliberadamente un conflicto armado entre los Estados Unidos y México, a fin de que México, diezmado y acosado por una lucha desigual, ponga en el poder a los extremistas.

Creen los comunistas que en caso de guerra entre Perú y Chile los Estados Unidos correrían en ayuda del Perú, y aplastarían a Chile, por lo cual los agentes del Soviet, se el territorio en disputa el asesinato gún el "Times", tratan de causar en de un funcionario norteamericano de modo que la responsabilidad del hecho recaiga sobre Perú. De esta suerte, se produciría una ruptura entre los Estados Unidos y Perú, y Chile podría acometer el problema del Pacífico sin temor a la participación de Norte América. Así se asegura que los comunistas se proponen crear dificultades a Norte América en la América Hispana.

El "Times" atribuye sus informes a un agente de la Tercera Internacional destituído que concurrió al consejo comunista celebrado en Moscú en enero y febrero, en el cual se asegura que merecieron atención preferente los asuntos de México.

"El delegado mejicano—prosigue la información—que es un judío ruso que utiliza el nombre de Antonio Rechez, expuso las grandes oportunidades que brinda a la causa comunista el profundo odio de los mexicanos hacia los norteamericanos". Dice además que fué precisamente ese individuo quien aportó los datos en que está basada la información. Dijo el delegado que este odio da lugar a que se acoja con la mayor hospitalidad en Méjico a todos cuantos denoten hostilidad hacia los norteamericanos.

"En febrero de 1925, un profesor bolchevique llamado Bolotine escribió desde Cuba al Gobierno mejicano pidiendo para sí y para varios de sus discípulos una concesión para organizar un centro de avicultura y apicultura. Inmediatamente, recibió la contestación en sentido afirmativo, y Bolotine, con treinta camaradas comunistas suyos, fué a Méjico y se estableció en las proximidades de Tampico, con el resultado de que su granja, abiertamente protegida por el Presidente Calles, se ha convertido en el centro del comunismo de México.

"En el Congreso comunista mejicano celebrado el pasado septiembre en Veracruz, se acordó eliminar del programa todo plan que tendiera a provocar en México un levantamiento o golpe de estado.

"Según el delegado, se decidió consagrar primordialmente todos los esfuerzos del partido a combatir, por lo menos de momento, a los Estados Unidos. Bajo pretextos nacionalistas o "chauvinistas" los comunistas mejicanos recibieron órdenes de boicotear a todos los ingenieros, capataces y obreros de nacionalidad norteamericana. Y fueron ellos los que causaron la aprobación de la ley que obliga a que el 75 por ciento del personal de cualquier empresa sea de nacionalidad mexicana".

"Sostiene el delegado mejicano que se ha decidido organizar una campaña terrorista contra los individuos norteamericanos residentes en México en la esperanza de crear incidentes diplomáticos de carácter irreparable. Esta campaña tiene un doble fin. En primer lugar, obedece al deseo de provocar un conflicto que si, como es probable, termina con el aplastamiento de Méjico, facilitaría el acceso al poder de un partido extremista, contando además con crear a los Estados Unidos graves complicaciones internacionales."

"El delegado mexicano asegura que México cuenta decididamente con el apoyo armado del Japón caso de surgir un conflicto con los Estados Unidos. Llega hasta a sostener que existe un convenio militar secreto entre México y Japón en contra de los Estados Unidos. Según él, el Gobierno mexicano ha dado al Japón una concesión cerca de Tampico para el establecimiento de un gran aeródromo y astillero naval que fácilmente se puede transformar con fines bélicos."

"El representante chileno en la junta comunista, utilizando el nombre supuesto de Oscar Toledo y Gómez, leyó un informe acerca de las dificultades existentes entre Chile y Perú. A juicio de los elementos directores del movimiento comunista, esta es la piedra angular de los asuntos suramericanos, puesto que es fácil provocar allí un conflicto armado que trajera como secuela un levantamiento revolucionario.

"Existiendo entre esos países la cuestión de Tacna-Arica, la opinión chilena está muy excitada en las clases populares, que además han sido cuidadosamente preparadas por los propagandistas comunistas. Sería relativamente fácil provocar un conflicto. Pero dado el actual estado de cosas se correría el riesgo de que el movimiento revolucionario no resultara decisivo. Créese en Chile que en caso de guerra, Perú pudiera contar con el pleno apoyo de los Estados Unidos y en estas condiciones el Gobierno chileno o capitularía rápidamente o las hostilidades no durarían lo suficiente para dar lugar a que estallase la revolución.

"He ahí por qué los partidos comunistas de Chile y Perú (el delegado peruano así lo confirmó más tarde) creen que el primer paso debe consistir en una ruptura de relaciones diplomáticas entre Perú y los Estados Unidos. Fácilmente podría hallarse pretexto para ello, debido a la presencia de un árbitro norteamericano en el país. Los comunistas chilenos y peruanos se proponen organizar un atentado contra la vida del árbitro norteamericano, del cual se haría responsable al Gobierno peruano, aislando así al país y produciendo un largo y sangriento conflicto entre las dos repúblicas suramericanas. Esto daría a los partidos comunistas de ambos países la oportunidad de provocar un levantamiento, hacerse dueños de las riendas del Gobierno e implantar el régimen societico."

El mismo delegado rindió informe sobre la situación del partido comunista en la Argentina, acerca del cual enseñó estadísticas demostrando que numéricamente es el tercero del mundo en punto a fuerza comunista, circunstancia que queda explicada por la gran cantidad de trabajadores agrícolas aislados en las estancias. Sostiénese que estos trabajadores constituyen un material revolucionario de primera calidad, están bien organizados por los propagandistas viajeros y se hallan dispuestos a entregarse a los peores excesos revolucionarios al primer llamamiento. No obstante, el punto débil del partido comunista de la Argentina está en la ausencia de toda influencia en el Ejército.

"Durante 1925, el partido ha hecho todo lo posible por remediar esta circunstancia, a cuyo fin se instó urgentemente a los peones a que abandonaran las estancias e ingresaran en el Ejército. Este movimiento sigue desarrollándose y el número de comunistas en filas aumenta cada día más, al extremo de que a mediados de año se espera contar, en caso de ocurrir disturbios, con la neutralidad y aun el apoyo del Ejército. Sólo así será posible provocar una huelga general en Buenos Aires que deje sin agua y luz eléctrica a la ciudad y paralice los servicios de transporte.

"La fecha señalada para esta huelga es el 18 de agosto de 1926, y ha sido seleccionada porque del 15 al 18 de ese mes se celebran en Buenos Aires unas fiestas a las que asisten muchos campesinos de distantes regiones, con cuya ayuda se puede contar en caso de ocurrir disturbios, aparte de que cooperarán en un movimiento comunista preparado en relación con la huelga general."

El informante del "Times" revela asimismo que se están fomentando complots comunistas en el Brasil, Venezuela, otras repúblicas suramericanas y en los países de Centro-América.

TRATASE DE SACAR A FLOTE UN SUBMARINO NORTE-AMERICANO

NEW LONDON, Connecticutt, abril 25. (U. P.) Los esfuerzos que se realizaron el otoño pasado para sacar del fondo de los mares al submarino S-51 que chocó y fué hundido por el vapor "City of Rome" en el mes de Septiembre de 1925, se renovarán mañana.

Se han combinado los recursos de la base de submarinos en este puerto, de la naval en Newport y del astillero de Brooklyn con el objeto de lograr arrancarlo del lecho rocoso donde descansa.

Se tiene la esperanza, si reina buen tiempo, de remolcarlo hasta Brooklyn, pues se confía en que dará éxito un nuevo aparato para efectuar esta clase de trabajos recientemente inventado.

La causa del fracaso experimentado en la anterior ocasión fué que los buzos no pudieron cerrar todos los tanques de gas, que se llenaron de agua haciendo muy difícil elevar el submarino con ese peso. Si se logra destrozar estos tanques la presión del agua quedará reducida a la mitad y será más fácil sacarlo a la superficie.

Para elevarlo se emplearán unos pontones monstruosos de cuarenta toneladas de peso cada uno de ellos, que serán instalados rápidamente si el tiempo es favorable. La cadena que se empleará para elevar el submarino pesa una enormidad pues tiene más de trescientos pies, y cada eslabón de un pie pesa sesenta libras.

NUEVA YORK, AMANTE DE LAS AVES

NUEVA YORK, abril 25. (A. P.) Esta febril ciudad de Nueva York cuenta millares de amantes de los pájaros, pudiendo notarte que la casi totalidad de la población alada alegra los barrios de las familias modestas.

A lo largo de las áridas y tortuosas callejas del "East Side" vense innumerables palomares, en tanto que los canarios prisioneros de sus jaulas en cientos de ventanas tratan de vencer con sus trinos el ensordecedor ruido de los trenes aéreos que cruzan sin cesar esos distritos.

Aun en los barrios más poblados pueden verse pajarillos diversos, gorriones en su mayor parte, y a veces bandadas de éstos que parecen llevar existencia muy feliz, pese al llamado "indiferentismo neoyorquino".

Las palomas del edificio de la Aduana y del Parque de la Batería son bien conocidas de los turistas, así como lo son también los cardenales y jilgueros del Central Park. En cambio, sólo a los residentes de la parte alta de la ciudad, sobre Broadway, les está dado admirar ciertos cruces de calles donde los gorriones se reúnen a diario en bulliciosas bandadas.

El más conocido de estos cruces es el de la calle 110 y Oeste Broadway. Allí, a la puesta del sol, la tarde parece romantizarse por el aleteo y los trinos de las miriadas de avecitas que han tejido sus nidos en las cornisas de los edificios.

Se asegura que, en el caso de que fracasen las negociaciones con los mineros, serán nacionalizadas las minas de Inglaterra

LONDRES, abril 25. (U. P.) Corre insistentemente la sensacional noticia de que el premier Baldwin, en caso de que fracasen las gestiones que lleva a cabo en la conferencia final entre obreros y patronos para intentar la solución del conflicto del carbón, tiene el propósito de someter la cuestión de la nacionalización de las minas al pueblo, que expondrá su opinión por medio de unas elecciones generales. Este rumor se encuentra confirmado por declaraciones hechas por individuos muy afectos al Gobierno.

A pesar de los constantes esfuerzos del premier desde la semana pasada, no existe dato alguno que haga suponer una solución posible en la crisis inminente.

Hoy declaró Baldwin que "la huelga carbonífera será la catástrofe más desastrosa que puede sucederle a Inglaterra. Sus resultados aumentarán la depresión de las industrias y desaparecerán todas las esperanzas de reacción en el comercio".

NORTEAMERICA QUIERE RETENER FIRMEMENTE LAS ISLAS FILIPINAS BAJO SU CONTROL GUBERNATIVO

Aguinaldo, el glorioso caudillo de la independencia de Filipinas, en sus luchas contra España, explica ahora a sus paisanos la razón de su amistad estrecha con Wood

ESTE NO SE OPONE A QUE LABOREN POR SU INDEPENDENCIA

En un discurso ante los veteranos, dijo Aguinaldo que el país ganaría más conquistando a Wood que oponiéndose a él, opinión sustentada también por el presidente Coolidge

NUEVA YORK, Abril 25. (Prensa Aliada).—El general Emilio Aguinaldo, jefe que fué de la insurrección filipina en 1896 que terminó con la paz de Biac-na-bató (piedra partida) y que dos años más tarde ayudó a Norte América a terminar con el dominio español en el archipiélago magallánico, acaba de hacer unas declaraciones de sumo interés acerca del porvenir y de la independencia de aquellas islas.

Contestando a sus propios "cababayan" (paisanos), que le echan en cara su estrecha amistad con el gobernador general Wood, dice Aguinaldo que esta autoridad yanqui no se opone a la independencia del país y además que no es enemigo de los "que están trabajando activamente por la realización de las aspiraciones del pueblo".

Hace dos años, el general Wood hizo un viaje en automóvil con Aguinaldo hasta Malolos, en la provincia de Bulacen, para hacer uso de la palabra en una fiesta conmemorando el vigésimo quinto aniversario de "la proclamación de la República Filipina". El general dijo que el deseo de independencia era natural y estimable. Invitó a los filipinos a cooperar con él para el establecimiento de las condiciones que les permitieran ganar la libertad política.

"Mis sentimientos personales—dijo Aguinaldo en un discurso ante la Asociación de Veteranos de la Revolución Filipina—es que el país ganaría más y demostraría mayor capacidad para la independencia conquistando a Wood que poniéndose frente a él". Esa es también la opinión del Presidente Coolidge, quien dijo otro tanto al dar a conocer que apoyaría a dicho gobernador general en sus diferencias con una legislatura filipina hostil. Bajo la jefatura de Quezon y Osmeña se trataba de llevar a cabo las aspiraciones de éstos de convertir al gobernador general en una cabeza de turco para librarse, al cabo, de ella.

Aguinaldo es acaso el único jefe filipino que puede manifestar abiertamente su amistad hacia el general Wood y con quien se le vé en los lugares públicos. Cuando hace tres años salió del ostracismo voluntario a que se había condenado para organizar la Asociación de Veteranos, hizo una excursión a Visayas. "Antes de que desaparezcamos de la tierra—dijo—deseo abrazar a todos los que lucharon conmigo por la libertad". Un hombre consagrado a tal misión y expresando tales sentimientos permanece fiel a la independencia. No tendría ningún consorcio con Wood si creyese que el gobernador general era enemigo de la causa tan arraigada en su corazón. Más que ningún otro hombre, Aguinaldo goza de la estimación y del respeto de su pueblo. A pesar de la desconfianza que abriga respecto de Quezon y Osmeña y la enemistad de éstos hacia él, Aguinaldo sería el candidato más fuerte a la presidencia, en caso de independencia. Continúa siendo el héroe del pueblo filipino, lo mismo que lo fué en 1896 y en 1898.

Sus relaciones personales con los antiguos jefes militares son íntimas. La mayor parte de ellos y de sus partidarios pertenecen al partido democrático, que no es el partido de Quezon y Osmeña, aunque personalmente Aguinaldo ha permanecido siempre neutral. Vive tranquilamente en su finca, y apenas se ha mezclado con el pueblo como no fuera para asistir a las reuniones de sus viejos camaradas. El pueblo solamente cree en los ideales puros y elevados del hombre. Para los filipinos, Aguinaldo personifica la libertad y saben que no tiene ambiciones políticas. Se contenta con vivir de la pensión de quinientos pesos mensuales que le ha concedido la Legislatura filipina.

En cuanto al movimiento por la independencia, un autorizado periodista norteamericano que acaba de regresar de anila a Washington ha hecho las siguientes declaraciones:

"Durante mi larga estancia en Manila, donde celebré extensas y agotadoras discusiones con todos los abogados de los diferentes aspectos de la campaña por la independencia, esto es, la firme retención del país por Norte América, la completa separación, la inmediata independencia y la independencia diferida, pude apreciar que dichas facciones, en el calor de las discusiones, exageran sus demandas y piden más de lo que esperan recibir. Los políticos que dirige Quezon, por ejemplo, aparecen obstinados por el lema "independencia inmediata"; durante mis viajes por Filipinas hasta crearon un día de oraciones por "la independencia inmediata". No quieren comprender que los Estados Unidos han llegado a ser una gran potencia mundial y, por esa razón, han asumido nuevas responsabilidades en el Pacífico y no pueden llevar a cabo con rapidez sus intenciones originales hacia Filipinas, en cambio de las cuales ofrecen al país una casi participación en la entidad política más poderosa del mundo, lo cual debía resultarles cosa más deseable que el status de pequeño país independiente, limitado a sus propios recursos y privado de las grandes ventajas de las relaciones comerciales con los Estados Unidos.

"En todas las cuestiones de índole interior, debía concederse a las Islas Filipinas un grado de autonomía algo similar al que gozan los Estados de nuestro país. Debían tener toda la autonomía, sin las mismas responsabilidades federales de esos Estados, pero bajo el suficiente control para impedir incidentes como el desastre bancario que los hubiera hundido de no haber acudido a tiempo en su ayuda nuestro Gobierno.

"Es difícil llevar a cabo el plan original de conceder le independencia a Filipinas tan pronto como demuestren que su gobierno es estable, que era antes nuestro deseo, a la manera como el país comprende esa estabilidad. Pero el caso es que las condiciones se han modificado en el mundo, y un Gobierno no es estable por el solo hecho de durar en las riendas de la administración del país.

A juicio del Gobernador general Wood, que nosotros y muchos norteamericanos de autorizada opinión compartimos, el Gobierno de un país puede considerarse estable cuando a ese país fluye el dinero extranjero buscando allí inversiones y negocios a los tipos normales de interés.

"En la actualidad no puede decirse que exista esta situación en Filipinas, y no existe en parte por el temor de los capitalistas a posibles sucesos con ocasión de las insistentes demandas por la independencia. Pero, aunque pudiera reconocerse que Filipinas tiene un gobierno absolutamente estable, ello se debería en gran parte a que los Estados Unidos contribuyen a tal fin. Es imposible que los filipinos puedan demostrar que se encuentran en condiciones de mantener un gobierno estable sin la inspección y el control de los Estados Unidos. En efecto, si tiene estabilidad y firmeza el Gobierno de Manila es porque el timón de la nave del Estado se encuentra en Washington. ¡Cuán diferente sería el asunto si lo guiaran los filipinos".

LA CAMARA FRANCESA APRUEBA LOS PRESUPUESTOS DE 1926

PARIS, abril 25 (A., P.)—En una sesión celebrada hoy a última hora, la Cámara de los Diputados francesa aprobó por votación de 427 a 153 los presupuestos de 1926. La medida pasa ahora al Senado para que ratifique o rechace las modificaciones de menor importancia que se efectuó en ella la Cámara, y se espera que los presupuestos queden aprobados definitivamente en los primeros días de la semana entrante.

UNA CALERNA INTERRUMPE LA NAVEGACION EN EL CANAL INGLES

DOVER, Inglaterra, abril 25 (A. P.)—Hoy se ha desencadenado en el Canal Inglés una terrible galerna que interrumpió el tráfico marítimo de pasajeros entre Dover y Ostende. Los vapores que desafiaron los elementos efectuando la travesía se vieron sometidos a terrible prueba. El vapor "Ville de Liége" que zarpó de Dover al mediodía con rumbo a Ostende con sesenta pasajeros tiene que pasar la noche en el mar capeando el temporal en espera de que amaine.

VERMOUT
IMPERO

CORONACION DE REZA KHAN COMO SHAH DE PERSIA

Desde caballerizo supo subir hasta convertirse en dictador y jefe supremo de su pueblo

TEHERAN, abril 25.—(A. P.)—Con oriental suntuosidad se ha celebrado hoy la ceremonia de la coronación del nuevo Shah de Persia, Reza Khan Pehlevi, que tuvo lugar en la sala del museo del viejo palacio de Gulistan. Con tal motivo, habrá fiestas toda esta semana.

El ascenso de Reza Khan al poder supremo de Persia es el triunfo definitivo de un hombre que, de la humilde condición de caballerizo y soldado de los cosacos persas, supo erigirse en dictador de su pueblo.

Reza Khan

Después de ser primer ministro y arrogarse poderes autocráticos en 1923, Rheza Khan alimentó en secreto el anhelo de convertirse en soberano. Como astuto estratega y estadista, se manifestó partidario de la república y dió con éxito un golpe de Estado que derrocó la dinastía de los Kajar. Repentinamente, cambió de actitud y anunció su propósito de subir al trono.

Al fondo del salón, dando frente a la entrada, erguíase el Trono del Pavo Real. A su pie estaban los ayudantes de campo con la bandera imperial y, a poca distancia se levantaba el Trono de Naderi.

Poco antes de las cuatro penetró en el salón el joven príncipe, seguido de los miembros de su Gabinete, el gobernador de Teherán y los altos funcionarios de la corte. El primer ministro era portador de la corona de Kayan, y el jefe de la corte llevaba la de Pehlevi, confeccionada especialmente para la ocasión; el ministro de la Guerra usaba la espada de Jehangosha; el ministro de Correos y Telégrafos la corona de perlas; el ministro de Justicia el cetro real; el ministro de Obras Públicas el célebre diamante Daria-I-Nur, traído de Delhin por el shah Nadir; el ministro de la Gobernación la maza y el de Hacienda el retrato del nuevo shah.

Los Nueve Mandamientos y el arco de Nadir los llevaban funcionarios de la corte.

El príncipe heredero se situó al lado del trono de Naderi formando la comitiva un semicírculo a sus pies. A la derecha del Trono del Pavo Real ,a lo largo del salón, aglomerábanse distintos grupos de la Ulema, formados por representantes de las iglesias cristianas, magistrados, nobles y representantes de los gremios de comerciantes, por el orden citado.

A la izquierda estaban el cuerpo diplomático, las damas de las colonias extranjeras, militares de alta graduación, jefes de despacho de los diversos ministerios y representantes de la prensa persa y extranjera.

El shah penetró en el salón minutos más tarde, cubierto con el manto real. Con él venían los chambelanes de la corte. Sentóse el shah en el Trono del Pavo Real, y el jefe de la Ulema lo bendijo orando por la salud y bienestar del nuevo shah, y entregándole la corona de Pehlevi, que Reza Khan se ciñó a la cabeza. Luego fueron desfilando ante el trono los demás ministros y depositando los demás atributos de la realeza.

Terminada esta fase de la ceremonia, el shah leyó un breve discurso, tras el cual hicieron también uso de la palabra el presidente del Consejo y los ministros. Acompañado del príncipe heredero, el shah cruzó luego en carroza las calles de Teherán, en medio de las aclamaciones del pueblo, dirigiéndose a su palacio campestre. Mañana regresará a la capital.

Con tan fausto motivo, Teherán está bellamente engalanado, y de todas las partes del país acuden miles de personas con valiosos presentes para el monarca. Las oficinas del Gobierno vacarán tres días.

YA SE CONOCE EL PROGRAMA DEL CONGERSO EUCARISTICO DE CHICAGO

Comenzará el día 20 de junio próximo continuando las fiestas durante cinco días y se cree que asistirán al Congreso un millón de delegados de todo el mundo

CHICAGO, abril 25.—(U. P.)—Ya se conoce el programa del Congreso Internacional Eucarístico que ha de inaugurarse el día 20 de junio en esta ciudad y que será la romería más pintoresca que se ha celebrado en este país.

Las fiestas durarán cinco días en que tendrán lugar toda clase de ceremonias católicas, a las que se imprimirá extraordinaria brillantez. De todas partes del mundo se traen a esta ciudad infinidad de joyas católicas: altares de onis y de mármol, cálices de oro puro inscrustados con diamantes, rubíes y esmeraldas, rosarios de piedras preciosas engarzados en cadenas de oro, crucifijos de marfil y velos y tejidos de los más ricos y valiosos. Todos estos ornamentos serán distribuídos entre los asistentes al Congreso, que vendrán de todos los rincones del mundo y cuyo número ascenderá a un millón de delegados.

El Congreso comienza el día 19 de junio a las doce de la noche con la asistencia a esa hora a una misa. Al día siguiente, se inaugurará el Congreso de un modo oficial, con una recepción al Cardenal Bonzano, delegado papal, al que recibirá el Cardenal de Chicago, Jorge Madeicin, que presidirá dicho acto.

El lunes 21, por la mañana se efectuará la primera procesión. En el Soldiers Field, sesenta y dos mil niños de las escuelas cantarán la misa de los Angeles, compuesta por San Dustan en el siglo décimo.

Al día siguiente y en el mismo lugar, 12,800 voces femeninas entre ellas seis mil religiosas, cantarán la misa de la Rosa Mística, y por la tarde en el Stadium y en el mismo lugar designado anteriormente habrá servicios religiosos para hombres, bajo los auspicios de la Asociación del Sagrado Nombre.

El miércoles 23 será el día de las universidades e institutos católicos y en las ceremonias que se lleven a cabo estarán representadas todas las instituciones de enseñanza del orbe, que profesan la doctrina católica.

El jueves 24 tendrá lugar la procesión eucarística, a la que concurrirán los palios de las distintas representaciones. Resultará solemnísimo y emocionante el acto.

Por primera vez brillarán bajo los rayos del sol de este continente las espadas y las picas que aún constituyen las armas de la Guardia del Papa, cuyos individuos concurrirán a esa ceremonia vistiendo sus brillantes uniformes. También formarán los guardias suizas y los caballeros de San Gregorio, San Silvestre y del Santo Sepulcro. Los uniformes de vistosos colores de todas estas organizaciones añadirán realce a la manifestación, pues constrastarán con los tonos sombríos de los monjes, el blanco de los dominicos y el oscuro de los trapenses y capuchinos.

Los cinco puentes que cruzan el Lago de Santa María estarán decorados con los colores de la Iglesia Católica, el amarillo y el blanco que ondearán asimismo en la flotilla que cubra el lago, donde estarán situados los coros que han de elevar himnos religiosos mientras se efectúa la procesión.

El delegado papal, Cardenal Bonzano, llevará en unas andas especialmente construídas la Sagrada Eucaristía.

Cuando la cabeza de la procesión llegue a su destino, el Cardenal desde los escliones de la Capilla Conmemorativa de Edward Hines, comenzará la oración eucarística que será repetida por la muchedumbre.

La ciudad hace preparativos para recibir a sus huespedes y se ha dispuesto convenientemente la salida de trenes y espacios para automóviles. Un comité especial de expertos en problemas de tránsito está estudiando la mejor manera de evitar la congestión de viandantes y de vehículos en los lugares de mayor circulación.

Después de sesenta años consagrado al negocio de azúcar, se retira el presidente de la compañía Atkins and Company Inc.

NUEVA YORK, abril 25.—(AP)—Tras 60 años de vida activa en el negocio de azúcares, en cuyo transcurso desempeñó altos puestos, el Presidente de la E. Atkins and Company, Inc., Edward F. Atkins anuncia que se retira a la vida privada.

Mr. Atkins deja a sus socios Frank C. Lowry y Eugene R. Thayeyr su participación en el negocio, y éstos a su vez han vendido parte de sus tenencias a Horace Havemeyer. Robert W. Atkins se separó con anterioridad de la firma.

La razón social se cambiará por la de Lowry and Company, Inc.; pero seguirá dedicada al negocio de azúcares crudos y refinados en la misma forma que hasta ahora. Tampoco habrá cambio alguno en el personal o en el domicilio social de la empresa en Nueva York, en sus oficinas de Filadelfia y la Habana ni en sus agencias americanas y europeas. El capital desembolsado seguirá siendo de $1.500.000.

A PROPOSITO DEL DESCUBRIMIENTO DEL FONOGRAFO

Recordando un curioso incidente ocurrido hace treinta y cinco años, relativo a este asunto

OPINION DE LOS INMORTALES

Los miembros de la Academia que asistieron a las pruebas creyeron que era una burla que les hacían

PARIS, abril 25. (A. P.)—Con motivo del octogésimo cumpleaños de Tomás Edison, el gran mago de la electricidad, el sabio francés Eduardo Branly, que patrocinó el telégrafo inalámbrico, ha recordado un curioso incidente. Se trataba de una exhibición en el recinto de la Academia Francesa de una aparato llamado "fonógrafo", descubierto por un inventor, hasta entonces desconocido, revolucionador de las teorías acústicas, según opinión que acababan de adelantar en Francia algunos físicos.

Hízose el experimento por un agente del propio Edison, pareciendo ser un fracaso para los miembros de la Academia que asistieron a la prueba, tanto que el operador fué tomado por un audaz ventrílocuo y que a M. du Moncel, que petrocinaba el acto, ni siquiera se le permitió leer una carta explicatoria del invento suscrita por Thomas Edison. Se alegaba que el operador no abría la boca mientras accionaba el manubrio de la caja fonética, y se dijo que M. de Moncel hacía una torpe burla de la Academia.

Sin duda hubo algún tropiezo en el trabajo del motorcillo de cuerda, pues uno de los antagonistas de Moncel saltó sobre éste, apretándole la nariz hasta casi asfixiarle, al tiempo que gritaba como un energúmeno:

—No, señores; el ventrílocuo no es el ayudante, sino este hombre. Tengo razón. Apenas se ve obligado a abrir la boca para respirar... el aparato no **habla**...

Las pruebas terminaron en medio del mayor tumulto e indignación de los "inmortales". Esto ocurrió hace exactamente treinta y cinco años.

Entre los espectadores había un hombre quieto y silencioso, que es el mismo que recuerda ahora la anécdota y que, como queda dicho, ya entonces trabajada en secreto por el principio de lo que fué bien luego el invento de la telegrafía inalámbrica.

LAS OSTRAS TAMBIEN SE RESFRIAN

TOKIO, abril 25. (A. P.)—Más de seiscientas mil perlas en embrión se dan como perdidas por los cultivadores del proceso artificial que redunda en la creación de la perla, porque las ostras que las producen cogen un resfriado y se mueren a consecuencia de la enfermedad, lo mismo que los seres humanos. Esto dicen los interesados en la curiosa industria, que se han apuntado este año una cosecha muy pobre.

La bahía de Ago, cerca de la ciudad de Nagoya, es el centro japonés para el cultivo de perlas industriales. Una pequeña semilla incrustada en el seno de la ostra se desarrolla más tarde en la generación de la perla, que crece y se perfecciona hasta el extremo de que se la admira en valiosas joyas.

Se dice que la sequía o la escasez de lluvia, originó una mayor frialdad en las aguas de la bahía de Ago, haciendo descender su temperatura a tal punto que el resfriado de las ostras produjo la pérdida de muchos cultivos.

GRAN COMERCIO DE HUEVOS FRESCOS CON SUR AMERICA

Por la vía de Nueva York, los avicultores envían semanalmente un promedio de 432.000 huevos

SELECCION Y CUIDADOS

Vagones con refrigeradores especiales los llevan a Nueva York para ser allí embarcados

LOUISVILLE, Kentucky, abril 25 (A. P.)—Los avicultores de Kentucky e Indiana de Sur suministran un promedio de 432,000 huevos frescos que se mandan semanalmente a los mercados de Sur América, por la vía de Nueva York, y cuyo último destino es principalmente el mercado de Argentina y Brasil.

Hasta hace poco, era casi nulo el tráfico de exportación de huevos frescos con destino a la América meridional; pero últimamente ha crecido en tal forma dicho tráfico que los granjeros locales están jándose prisa para abastecer las necesidades de la demanda, proveyéndose de nuevas instalaciones convenientes. Se concede hoy tanta importancia a este tráfico que puede asegurarse que los mejores productos se destinan al comercio de exportación. En efecto, los huevos que se mandan a la América del Sur son cuidadosamente seleccionados.

Se han establecido numerosas industrias para la prueba y empaque de estos productos de corral, los cuales se expiden en cajas de "madera de algodón", conteniendo cada una tres docenas de huevos. Vagones con refrigeradoras especiales conducen las cajas a Nueva York, desde donde son embarcadas con la más cuidadosa atención.

Los granjeros se muestran muy optimistas con el negocio y afirman que los consumidores de América del Sur también están satisfechos de la condición en que reciben los huevos.

SURGE EL CISMA EN LAS FILAS DEL FASCISMO

BERLIN, abril 25 (A. P.)—Noticias de Lugano, punto situado en la frontera italo-suiza, recibidas por el "Vosische Zeitung" dan cuenta de haber ocurrido un grave cisma en las filas del fascismo. Asegúrase que bajo el caudillaje de Roberto Farinacci, que hasta hace poco era secretario-general del partido fascista, en el que tiene grandes seguidores, un numeroso ejército ha iniciado un movimiento contra Benito Mussolini en las provincias orientales de Italia, especialmente en Venecia, Udine y Treiste. Dícese que han ocurrido últimamente violentos encuentros entre los grupos partidarios de Farinacci y los de Mussolini.

EMPIEZA HOY LA CONFERENCIA ECONOMICA DE GINEBRA

GINEBRA, abril 25. (U. P.) La conferencia que se inaugurará mañana en esta ciudad bajo los auspicios de la Liga de las Naciones tiende nada menos que a restaurar el sistema económico del mundo y para ello se van a reunir expertos en todos los problemas de esta índole que representarán a veinte países.

Bajo la presidencia de Gustavo Ador, que fué presidente de la República Suiza, esta comisión preparará el programa de la reunión definitiva que ha de tener lugar en esta ciudad el próximo año bajo los auspicios de la Liga.

Uno de los propósitos de la reunión de mañana es como ya anunciamos en cablegramas anteriores, colocar todas las distintas fases de la producción universal bajo una sola dirección, cada fase aprovechando así la experiencia lograda durante la guerra europea cuando los aliados obraron de tal suerte. Como este plan produjo buenos resultados, se cree que extendiéndolo a todas las naciones europeas se obtenga una ventaja decisiva.

Rusia ha sido la única nación que ha rehusado asistir a la conferencia, en la cual estarán presentes, además de las que componen el Consejo de la Liga, Gran Bretaña, Francia, Italia, Japón, Bélgica, España, Suecia, Checoeslovaquia, Brasil, Uruguay, Canadá, Alemania, Estados Unidos, Argentina, Chile, Colombia, India, Polonia, oHlanda y Austria, que mandarán delegados oficiosos.

La Oficina Internacional del Trabajo estará representada en la conferencia por delegados de patronos y obreros. Además, todas las organizaciones permanentes de la Liga tendrán sus delegados.

Entre los proyectos que estudiará la conferencia está el de armonizar la producción y el consumo sobre una base internacional, con el objeto de acabar con la presente competencia mundial que establecen las tarifas aduaneras.

LLEGAN A ROCHESTER LOS PERIODISTAS IBERO-AMERICANOS

ROCHESTER, Illionis, abril 25.—(A. P.)—Hoy han llegado a esta localidad en seis grandes autobuses directamente de Utica los cien periodistas ibero-americanos que después de asistir al Congreso de Washington recorren ahora los Estados Unidos.

YO ME BAÑO CON
BOMBA "PRAT"

PROXIMA AUDICION RADIOGRAFICA POR TODO EL MUNDO

Las últimas instrucciones serán recibidas en breve por los 2,500 clubs rotarios internacionales

SERA EL DIA 26 DE MAYO

La magna audición está destinada a los 150 mil miembros de los clubs rotarios de 35 países

DENVER, Colorado, abril 25.—(AP)—2500 clubs internacionales de rotarios prepáranse a recibir las últimas instrucciones para la audición más estupenda que jamás haya intentado la radiografía Norteamericana para comunicarse con el mundo. Acometerá el experimento la estación KOA, de Denver, Colorado. Tan espectacular audición comenzará a las ocho de la noche del 26 de mayo próximo—hora de Greenwich — una milla encima del nivel del mar, estando destinada a los 150,000 miembros que forman los clubs rotarios de treinticinco países.

El programa que ha de transmitirse será heraldo de la vasta convención internacional que debe reunirse en Denver, el 14 de junio, esperándose que también ha de ser escuchado desde el mar por los centenares de miembros, ya entonces en camino a dicha convención, procedentes de todos los confines de la tierra.

Se proyecta no sólo un programa internacional de aires patrióticos, y apropiadas selecciones musicales sino la transmisión de bienvenidas y mensajes especiales, a cargo de preeminentes estadistas y diplomáticos extranjeros.

Desde luego, el internacionalismo será la piedra de toque de este programa, esperándose que la claridad de percepción alcanzará la mejor eficiencia. Todos los discursos o mensajes, que han de ser brevísimos, serán transmitidos en el lenguaje de los radio-escuchas.

Los dirigentes de la poderosa estación KOA, de Denver, abrigan la confianza de que, si las condiciones atmosféricas lo permiten, la gigante velada radiográfica llegará a todas las playas del Atlántico y el Pacífico, abarcando América entera, desde los helados bancos de su extremo Norte, en el Canadá, hasta los meridionales confines de Argentina y Chile, que se confunden en las vecindades del Cabo de Hornos. Se usará un poder de 5000 watts con una extensión de honda de 322.4 metros, o sea 930 kilociclos.

EN TURQUIA EXISTE CONTINUO MOVIMIENTO DE ARMAS

ATENAS, abril 25.—(U. P.)— En esta capital continúan recibiéndose informes de que los turcos envían sin interrupción armas y efectivos militares a Smyrna, Adana y Andalla. Entre las armas figuran cañones de gran calibre.

EL MEJOR PURGANTE
CARABAÑA

ASMA
ANTIASMATICO "DILOA"
45 AÑOS DE EXITO INDISCUTIBLE
SO

EN 4 MINUTOS LOS MADRILEÑOS LE ANOTARON DOS GOALS AL GRAN R. ZAMORA

GANARON AYER LOS POLICIAS SU PRIMER JUEGO EN LA SERIE CON LOS CARIBES

EL OLIMPIA VENCIO AL FORTUNA EN UN MATCH REÑIDO Y EL HISPANO LE DIO UNA BATIDA AL CENTRO GALLEGO

Daniel Cabrera no estuvo muy feliz en su arbitraje en el primer partido.—En el segundo actuó Luis Heredia haciendo un arbitraje colosal.—El Stadium derrotó al Hatuey

(POR "PETER")

El Olimpia venció al Fortuna por un goal a cero y el Deportivo Hispano América batió al Centro Gallego por 4 a 0. Fueron éstos los resultados de los dos partidos de primera Categoría celebrados ayer en los terrenos de Almendares Park, en opción al Campeonato de Primera Categoría.

En el match de Segunda Categoría, celebrado entre los equipos Stadium y Hatuey ganaron los stadiumnistas por el ancho margen de 6x0, arbitrando Jesús Hermo.

El Fortuna dominó en la mayor parte del partido al Olimpia, terminando ambos el primer tiempo sin conseguir abrir la anotación, pero en el segundo tiempo, cuando llevaban jugados solamente veinte minutos, Darío consiguió el único goal de la tarde tirando un shott con mostaza, que pifió Enriquito de la manera más tonta que pensar se puede. Realmente el partido debió haber terminado con la anotación de cero por cero, esto es sin tener en cuenta las dos pifias del árbitro Daniel Cabrera, que no estuvo muy feliz en su actuación, pues en dos ocasiones pudo muy bien pitar dos penalties contra el Olimpia y no lo hizo parece que porque no vió las jugadas o porque no le pareció lo suficiente para castigarlas con la pena máxima.

El Fortuna es un equipo que está desafortunado en la ejecución de los penalties, pero es casi seguro que de los dos que cometió el Olimpia, uno por lo menos era de esperar que se convirtiera en goal y el partido quedara empatado. Pero no lo quiso el árbitro así.

El Hispano le dió una buena batida al Centro Gallego ganándole por cuatro goals a cero. El equipo del Deportivo Hispano América siempre es el que nos ofrece las más agradables sorpresas, y ayer tarde, por no variar, con un equipo inferior al del Muy Ilustre Centro Gallego, logró perforar por cuatro veces la meta del goalkeeper Vidal.

Ambos equipos jugaron un primer tiempo muy bonito, pero en el segundo tiempo, cuando ya el Hispano tenía metido el juego en el refrigerador, decayó el entusiasmo de los "gallegos" y fueron entonces muy pocos los jugadores que jugaron con interés, pudiéndose decir que Jacobo Torres, el caballeroso equipier gallego y Vega fueron los que hasta última hora estuvieron luchando no ya por el triunfo, sino por conseguir el goal de la honra, pero Japón se interpuso por el medio y cuantos shoots tiraron a la meta del Hispano supo detenerlos logrando acabar el match sin que su meta fuera perforada.

Sólo hubo que lamentar un incidente muy doloroso. Estando el juego 3x0 a favor del Hispano el defensa del Hispano, Carracha, le dió una entrada brutal al extremo izquierda del Centro Gallego, Miguelito Bardón quien cayó al suelo completamente "groggy" del golpe recibido en el pecho. El árbitro Luis Heredia ordenó inmediatamente al jugador hispanófilo salir del juego y al terminarse éste, el jugador del Centro Gallego acusó al del Hispano ante la policía, y mientras éste fué conducido al prescinto aquel fué llevado a la casa de socorro para ser curado.

En el match de Segunda Categoría entre Stadium y Hatuey ganaron los primeros con anotación de seis por cero.

OTILIO CAMPUZANO EL GRAN ATLETA "CARIBE" TRIUNFO AYER RUIDOSAMENTE EN EL PENTALON

VENCEDOR EN TRES EVENTOS, SOLO POR UN FOUL SE VIO IMPEDIDO DE GANAR LA JABALINA.—TERMINANDO COMO UN RELAMPAGO EN LOS 1,500 METROS, PRODUJO EL MOMENTO DE MAS EMOCION DE LA TARDE.—UN TRIO DE RECORDS FUERON MEJORADOS CON FACILIDAD EN LAS JUSTAS DE RELEVO

El final de Otilio Campuzano en la carrera de 1500 metros, último evento del péntalon, fué en realidad lo único que compensó el viajecito hasta el Estadio Caribe en el día de ayer, en al que se anunciaron relevos pero en realidad se dieron atajas, en los cuales los grandes atletas que han de brillar en el ya próximo field-day libre, se limitaron a mostrar al ansioso público su brillante estilo y juego de piernas, sin pisar, salvo raras excepciones, la palanquita del acelerador.

Tocando a su fin la jornada, algunos gritos disonantes animaron un poco un día hasta ese momento tan poco productor de emociones, pero no fué hasta que disparado el tiro de salida por Carlitos Montero, el Milton de los field days, en la justa final de 1,500 metros, pudieron los espectadores sacudir su somnolencia.

Tres vueltas dieron a la pista Campuzano y Seeman—(por fuera perdiendo terreno)—casi equiparados, hasta el punto de parecer en ocasiones una misma persona, y ya muchos de los partidarios del atleta Caribe se conformaban con que, tomando el segundo lugar el criollo, asegurara así su éxito en el péntalon.

GUERRERO DE VERDUN

Sin embargo, Campuzano, animado del espíritu de los poilus de Verdún, se propuso que el "boche" no pasara y al efecto cuando faltando 300 metros Seeman empleó un relámpago de velocidad para asumir la vanguardia, el Caribe la ripostó inmediatamente, deteniéndolo en la Marne, y 150 metros más adelante, chocó el magnífico atleta huno con algo más fuerte y de material más sólido que la famosa línea que llevara el nombre del actual Presidente de la República germana.

Detenido dos veces, Seeman se preparó para el esfuerzo decisivo que esperaba había de barrer el enemigo, pero antes de que pudieran poner su plan en ejecución, el glorioso veterano Caribe, emulando a los aliados en 1918 y a sus precursores patrios en los cambos de batalla de la Perla de las Antillas, lanzó una carga al machete que electrizó a sus propios y extraños, que sin fijajrse en el color de la trusa del atleta que avanzaba como ciclón sobre la meta, no podían menos que aplaudir y gozar con el triunfo del producto criollo sobre el extranjero en un evento que lleva consigo la gloria mayor del atletismo.

Campuzano, antes de su magno esfuerzo final, había derrotado a Masó en su especialidad, el ancho con impulso; vencido con facilidad en los 200 metros, y si bien por un foul no pudo ocupar e lprimer lugar en la jabalina, sólo en el disco se vió realmente superado, perdiendo con Seeman por una mera diferencia de 3 pies y fracción.

BUEN ESFUERZO

Seeman, el espléndido atleta de los Pulgarcitos, le dió a Campuzano una dura batalla, triunfando en la jabalina y disco y amenazando en los 1500 metros antes de que se sintiera el criollo francés y articulara su célebre "Il né passorons pas".

Pasando a los relevos, diremos que distaron mucho de valer los sesenta hierros que abonaron los espectadores por presenciarlos, puesto que si bien se rompieron tres records—muy malos—sin hacer los nuevos artífices grandes esfuerzos por lograrlo, tan fáciles resultaron las cuatro victorias del Universidad y la una del Vedado, que carecieron de interés las competencias, hasta el extremo de que ni una sola protesta pudo hacerse ni oportunidad hubo para que un codazo fuera dado.

Visto el resultado de los relevos de ayer, elevamos por esta vía un suplicatorio a los señores comisionados de track a fin de que, mientras exista la actual escasez de equipos parejos y listos para competir, no se efectúen los relevos un día especial, sino que se celebren en los field days de Novicios y Seniors como les corresponden.

EN OBSERVACION

Una tarde aburrida es siempre buena para hacer observaciones, y pude notar además de la presencia de gran número de fanáticos hípicos que faltando carreras de caballos se conforman con las de hombres, los dos siguientes fenómenos.

El aplauso de los fanáticos Anaranjados a los atletas del Vedado mientras competían en la carrera mixta de relevo y el papel de toro o de enemigo común que representa el Vedado Tennis Clubs en los deportes amateurs.

Los años han transcurrido desde un aciago día en Oriental Park, y ha habido tiempo para que, separando la broza del apasionamiento y los intereses encontrados, haya podido apreciarse mutuamente que existan virtudes hasta en un Marqués y nobles cualidades en un Tigre.

LOS TIEMPOS CAMBIAN

Así pues, el aplauso tributado por un grupo de Anaranjados al equipo azul, que años atrás hubiera traído como consecuencia el fusilamiento sin apelación, como si se trataran de perros con rabia, a la mañana siguiente, es hoy bien visto y admirado, y no dudo que pronto, borrados los prejuicios, tengan ocasión de respetarse, sin dejar de combatirse sanamente, los que indudablemente hoy forman los dos mayores grupos de la gran familia atlética de aficionados en Cuba.

En cuanto a mi segunda afirmación de llenar los Marqueses el papel de toros o de enemigo común, aún sin consultar acontecimientos anteriores, con solo el día de ayer a la vista, comprenderemos que, como les pasa a los umpires, a todo el mundo le parece natural que hagan las cosas bien hechas, pero en cuanto en un momento apretado meten la pata, lo menos que le piden es la cabeza.

Tardíos los Marqueses en llegar al terreno, los atletas de los demás clubs han cosechado ya los aplausos en el correspondiente despliegue, pero en cuanto se asoma el primer abanderado del Vedado, amigos y enemigos se ponen de pie, pues por algo está el bicho en la plaza, "salió el toro".

SUERTES INICIALES

Empieza la fiesta con juegos de capa en forma de anuncios de que Espinosa ha abandonado la clientela en Yaguajay para tirar la jabalina, todo ello con la idea de ir calentando el toro, que está algo azorado por ser el punto de mira de tanta gente.

Después entran los picadores, tributándole una lluvia de chiflidos cada vez que pasa, aun en la actitud más conciliadora, frente a la bien atestada glorieta.

Sigue la fiesta y entran en acción los cantadores banderilleros, los cuales dedican estrofas escogidas a los atletas y partidarios del Vedado.

EL PERDON

Por último los llega su turno a Barrientos, Notario, Ojeda o cualquier otro artista de la coleta secogido para matar, y sólo cuando el toro en cuestión es tan bravo que arrasa con los espadas, sucede como en el caso de Pancho Arango, que los pulgares inclinados se levantan y se acuerda no pedir su cabeza, sino concederle la vida al Miura para que, dedicado a la sana profesión de semental, procreer ejemplares que vistan las sedas, Caribes diremos, en lo futuro.

Indudablemente, cual dijera Antonio en el Mercader de Venecia, "el mundo, un escenario es en que cada cual representa un papel", y el Vedado—esto no lo dice Shakespeare—el el del toro.

SALVATOR.

RESULTADOS DE LOS RELEVOS

800 Metros Novicios: Ganador: Universidad (Antonio Fernández, Armando Barrientos, R. Esnard y O. Campuzano); 2º: Policía; 3º: Club Atlético; y 4º Club Ferroviario. Tiempo: 1.16 1-5.

1,620 Metros Novicios: Ganador: Universidad (R. Notario, R. Chomat, S. Macías y Echenique); 2º Club Ferroviario; y 3º Policía. Tiempo: 3.48.

800 Metros Seniors: Ganador: Universidad (A. Barrientos, Esnard, Ojeda y J. Barrientos); sin contrarios. Tiempo: 1.34 .-5. (Nuevo record de Cuba).

1,600 Metros Seniors: Ganador: Universidad (R. Notario, S. Macías, Echenique y A. Ojeda); 2º Club Atlético y 3º Belén. Tiempo: 1.36 2-5. (Nuevo Record de Cuba).

Relevo Mixto de 1,500, 800, 400 y 200 Metros: Ganador: Vedado Tennis (L. Estévez, A. Alxalá, F. Arango y E. Silva); 2º Universidad y 3º Policía. Tiempo: 8.03 4-5. (Nuevo Record de Cuba).

RESULTADO DEL PONTALON

Compitieron: O. Campuzano, del Universidad; Seeman, del Club Ferroviario; Masó, de la Policía, y Chávez, del Club Atlético.

1.—Salot Largo con Impulso:

1.—Campuzano	20-6 3-4
2.—Masó	20-6 5-8
3.—Seeman	19-1 3-4
4.—Chávez	17-3 3-8

2.—Lanzamiento de la Jabalina:

1.—Seeman	136-5 3-4
2.—Campuzano	132-5 3-4
3.—Masó	121-2 3-4
4.—Chávez	111-1

3.—200 Metros:
1.—Campuzano.
2.—Masó.
3.—Seeman.
Tiempo: 22 3-5.

4.—Lanzamiento del Disco.

1.—Seeman	98-4 1-2
2.—Campuzano	94-11 3-4
3.—Masó	83-9 1-4

5.—1,'00 Metros:
1—Campuzano.
2.—Seeman.
3.—Masó.
Tiempo: 5.24 1-5.

SUMARIO DEL PENTALON

	Campuzano	Seeman	Masó
1.—Salto larga	1	3	2
2.—Jabalina	2	1	3
3.—200 metros	1	3	2
4.—Disco	2	1	3
5.—1,500 metros	1	2	3
	7	10	13

Ganador: Campuzano, 7 puntos; place, Seeman, 10 puntos, y show, Masó, 13 puntos.

LUCAS DEJO EN BLANCO AL SAN LUIS

Con las bases llenas en el séptimo inning, Pinelli limpió con un two bagger

CINCINNATI, abril 25. (A.P.)—Lucas dió hoy una lechada al St. Luis a la vez que los Reds bombardearon a Sherdel y Haines sacándoles siete safeties y cuatro carreras. En el séptimo inning Pinelli disparó un tubey sobre el tablero del score, anotando Hargrave, Lucas y Fritz.

ST. LOUIS

	V.	C.	H.	O.	A.	E.
Blades, lf.	4	0	2	3	2	1
Mueller, cf.	4	0	1	3	1	0
Hornsby, 2b.	3	0	1	4	2	1
Botomley, rf.	4	0	0	5	1	0
Hafey, rf.	4	0	0	1	0	0
Bell, 3b.	3	0	0	0	2	0
O'Farrell, c.	3	0	2	3	2	0
Thevenow, ss.	2	0	1	4	2	0
Sherdell, p.	2	0	0	1	1	0
x-Torporcer	1	0	1	0	0	0
Haines, p.	0	0	0	0	0	0
Totales	30	0	8	24	12	1

X Bateó por Sherdel en el 8o.

CINCINNATI

	V.	C.	H.	O.	A.	E.
Critz, 2b	3	1	1	3	3	0
Pinelli, 3b.	4	0	1	1	1	0
Roush, cf.	4	0	0	3	0	0
Bressler, lf.	2	0	1	1	0	0
Christensen, lf.	1	0	1	1	0	0
Pipp, lb.	3	0	1	12	0	0
Emmer, ss.	3	0	0	1	6	0
Wafker, rf.	4	0	1	3	0	0
Hargrave, c.	1	1	0	2	2	0
Lucas, p.	3	2	1	0	3	0
Totales	28	4	7	27	15	0

St. Louis	000	000	000—0
Cincinnati	000	010	30x—4

Sumario:

Two base hits: Critz, Walker, Pinelli.
Bases robadas: Christensen.
Sacrifices: Thevenow, Hornsby.
Struck out; por Sherdell 2, Lucas 2.
Doble plays: Emmer a Critz.
Base por bolas: de Sherdell 4.
Hit batsmen: Pipp y Hargrave (por Sherdell)
Losing pitcher: Sherdell.
Quedados en Bases: St. Louis 5 Cincinnati 6.
Umpires: Reardon y Pfirman.
Tiempo 1:42.

JULIO MOCOROA VENCIO POR PUNTOS ANOCHE A DOMINGO BERNASCONI

BENOS AIRES, 25.—(A. P.)—El campeón peso-pluma argentino Julio Mocoroa, derrotó por puntos a Domingo Bernasconi, poseedor del título italiano, en un bout a 12 rounds aquí celebrado la noche pasada.

GANARON AL FILADELFIA AYER 7 POR 2

Babe Ruth, después de aceptar un fly tiró a home y realizó un gran double-play

NUEVA YORK, abril 25, (A. P.) Los New Yorq Americans ganaron su primer juego con el Filadelfia en esta ciudad por un score de 7 a 2. Wayte Hoyt ganó su tercer juego de la temporada, mientras que los Yankees se cansaron de bombardear a Sam Gray. Babe Ruth hizo otra excelente tirada al plate después de aceptar un fly de Simmons en el quinto, tocando Collins a Hale en el plate. Esta es la segunda vez que utiliza este recurso, siendo la otra víctima uno de los jugadores de los Red Sox.

Score:

FILADELFIA

	V.	C.	H.	O.	A.	E.
Bishop, 2b	4	0	1	1	2	0
Hale,3b	5	0	0	1	1	0
Lamar, lf.	5	0	2	1	0	0
Hauser, lb	4	0	0	8	2	0
Simmons, cf.	3	1	2	4	0	0
Welch, rf.	2	0	1	1	0	0
Cochrane, c.	3	0	0	6	1	0
Galloway, ss.	3	0	0	2	2	0
xFrench	1	0	0	0	0	0
Gray, p.	2	0	0	0	4	1
xxMiller	1	1	1	0	0	0
Totales	32	2	7	24	12	1

x-Bateó por Galloway en el 9o.
xx-Bateó por Gray en el 9o.

NEW YORK

	V.	C.	H.	O.	A.	E.
Koenig, ss	5	0	1	2	4	1
Combs, cf.	5	2	2	3	0	0
Gehring, lb	2	2	1	10	0	0
Ruth, rf.	3	1	2	1	1	1
Meusel, lf	4	1	2	2	0	0
Lazzeri, 2b	4	0	1	2	3	0
Dugan, 3b.	4	0	0	1	1	0
Collins, c.	4	0	1	6	0	0
Hoyt, p.	3	1	2	0	1	0
Totales	34	7	12	27	11	2

Filadelfia	010 000 001—2
New York	400 000 21x—7

Sumario:

Two base hits: Meusel, Combs, Simmons.
Three base hits: Gehrig, Koenig.
Bases robadas: Combs, Meusel.
Sacrifices: Hoyt, Welch.
Double play: Ruth y Collins.
Quedados en bases: New York 7, Filadelfia 10.
Bases por bolas: de Hoyt 5, de Gray 3.
Struck out: por Gray 5, por Hoyt 2.
Wild pitch: Hoyt.
Umpires: Nallin, Geisel, y Connolly.
Tiempo: 2:05.

PAITO HERRERA HIZO HORRORES EN EL MATCH JUGADO AYER CONTRA EL WASHINGTON QUE PERDIO POR 8 A 6

Uno de los tres hits del cubano fué un tubey, contribuyendo con sus batazos a anotar dos carreras.—Además participó en cuatro de los seis double-plays

WASHINGTON, abril 25.—(A. P.)—El cubano Ramón Herrera, del Boston Americano, dió hoy tres hits en cuatro veces al bate, uno de ellos un tubey, y produjo dos carreras, derrotando los Rex Sox al Washington por 8 a 6.

Herrera tomó también parte en cuatro de los seis double-plays del día.

El Boston debe la victoria a las cuatro carreras que hizo en el primer innings, mientras el Washington no pudo anotar más que dos. Rosenthal puso a su team a la cabeza en el octavo con un jonrón, anotando otro hombre antes que él.

En el innings extra el Boston bateó dos dobles, un triple, otra jugada y una base por bolas para ganar.

BOSTON

	V.	C.	H.	O.	A.	E.
Flagstead, cf.	6	0	2	5	1	0
Haney, 3b	4	0	0	1	1	1
Carlyle, rf.	5	3	4	1	0	0
Todt, lb.	4	1	1	15	1	0
Jenkins, lf.	0	0	0	1	0	0
Rosenthal, lf.	4	1	1	0	0	0
Rigney, ss.	3	1	1	1	5	0
Herrera, 2b.	3	2	2	5	7	0
Bischoff, c.	5	0	2	1	0	0
Wingfield, p.	5	0	1	0	1	0
Ruffing, p.	0	0	0	0	0	0
Totales	39	8	14	30	16	1

WASHINGTON

	V.	C.	H.	O.	A.	E.
Rice, rf.	4	1	2	2	0	0
S. Harris, 2b.	5	1	2	3	4	0
Goslin, lf.	4	1	3	0	0	0
J. Harris, rf.	3	1	1	0	0	0
Mc Neely cf.	0	0	0	1	0	0
Jeanes cf.	0	0	0	0	0	0
Bush rf	1	0	0	1	0	0
Judge, 1b.	2	1	0	15	1	0
Bluege 3b.	3	0	2	2	5	0
Myer ss.	3	0	1	3	4	0
Ruel c.	4	0	0	3	3	0
Coveleskie p.	2	0	0	0	1	0
Marberry p.	0	0	0	0	0	0
x-Tobin	1	0	0	0	0	0
Ferguson, p.	0	0	0	0	1	0
xxReuther	1	0	0	0	0	0
xxxTate	1	1	1	0	0	0
Totales	34	6	12	30	19	0

x-Bateó por Marberry en el 8o.
xx-Bateó por Jeanes en el 9o.
xxx-Bateó por Ferguson en el 10.

Boston	010	001	020	4—8
Washington	000	100	201	2—6

Two base hits: Goslin 3, Carlyle; Todt, Flagstead; Buegue, Rosenthal.
Three base hits: S. Harris, Carlyle.
Sacrifice hits: Goslin, Haney, Home run: Rosenthal.
Doble plays: Rigney, Herrera y Todt; Bluege y Judge; Coveleskie, Myer y S. Harris; Haney, Herrera y Todt; Herrera y Todt.
Bases por bolas: de Wingfield 2; de Coveleskie 1; de Marberry 1; de Ferguson 1.
Struck out: por Wingfield 1; por Coveleskie 2.
Hit por pitcher: por Ferguson (Tdot).
Winning pitcher: Wingfield.
Losing pitcher: Fergunson.
Umpires: Mc Gowan y Dineen.
Tiempo 2:00.

LOS REYES DE SUECIA PRESENCIARON AYER UN CAMPEONATO DE TENNIS

ESTOCOLMO, Suecia, abril 25. A.P. El Rey Gustavo de Suecia, que es un jugador de tennis bastante respetable, y otros miembros de la familia real, presenciaron hoy los matches finales del campeonato libre femenino sueco. Mrs. Molla Malory fué derrotada por su contrincante sueca Mrs. Fick por 4-6, 7-5, 6-4.

CARLARIS NO CORRERA EN EL KENTUCKY DERBY QUE SE CELEBRA EL DIA 15

A pesar del anuncio de Kraft, los turfmen tienen esperanzas de que puedan correr

LOUISVILLE, Kentucky, 25.—(A. P.)—Es motivo de grandes comentarios la noticia dada por el trainer de "Carlaris", F. E. Kraft, diciendo que el famoso caballo o no podrá correr en el Derby de Kentucky por haberse lastimado una pata.

Kraft dijo ayer que "Carlaris" se lastimó la pata delantera derecha al pegarse él mismo una patada después de su victoria en el Coffroth Handicap. En Tiajuana, por cuyo motivo tendría que permanecer demasiado tiempo fuera de training para poder prepararlo para el Derby, que es el 15 de Mayo.

Los turfmen declaran que aunque Kraft ha "declarado" que "Carlaris" no podrá correr en el Derby es probable que se cure a tiempo para poder pretender los $50,000 de la famosa carrera. Por lo demás el potro se halla en excelentes condiciones y no costará mucho trabajo ponerlo en estado de competir. De todos modos se espera que "Carlaris" reanude su campaña dentro de pocas semanas y tal vez los inscriban para el Derby de Latonia que se correrá dentro de seis o siete semanas.

LOS ROBINS LE GANARON AL N. YORK

Fournier, con un batazo en el quinto inning aseguró la victoria con la cual empataron la serie

BROOKLYN, abril 25. (A. P.) Los Robins empataron su serie de cuatro juegos con el New York, ganándole hoy en reñido encuentro por 8 a 6. En el tercer inning los Gigantes se pusieron a la cabeza con un jonrón de Kelly con un hombre en base; pero bastó el disparo hecho por Fournier sobre el jardín derecho con uno en base para que los Robins asumieran de nuevo la delantera. El New York utilizó cuatro pitchers, pitcheando Jess Barnes todo el juego por el Brooklyn. En el sexto, Snyder se puso bravo por una observación que le hizo O'Neil y amenazó al fiero receptor del Brooklyn con darl eun batazo; pero Rigler se interpuso entre los dos.

NEW YORK

	V.	C.	H.	O.	A.	E.
Lindstrom, 3b.	4	1	3	1	2	0
Frisch, 2b.	5	2	2	1	2	0
Young, rf.	5	0	2	3	1	0
Meusel, lf.	5	1	1	5	0	0
Kelly, lb.	5	2	4	8	0	0
xMoore.	0	0	0	0	0	0
Southworth, cf.	5	0	0	1	0	0
Farrell, ss.	3	0	1	1	2	0
Snyder, c.	4	0	1	4	2	0
Mc Quillan, p.	1	0	0	0	0	1
Greenfield, p.	1	0	0	0	1	0
Nehf, p.	1	0	0	0	0	0
Wisner, p.	0	0	0	0	0	0
xxGroh	1	0	0	0	0	0
Totales	40	6	14	24	10	1

x-Corrió por Kelly en el 9o.
xx-Bateó por Wisner en el 9o.

BROOCKLYN

	V.	C.	H.	O.	A.	E.
Cox, rf.	3	1	1	3	0	0
Marriott, 3b	4	1	1	0	3	0
Wheat, lf.	4	2	3	3	0	1
Fournier, lb.	4	1	2	11	0	0
Felix, cf.	4	0	1	3	0	0
Butler, 2b.	3	0	0	0	4	0
Maranville, ss.	2	2	1	4	2	0
O'Neil, c.	3	1	1	3	0	0
Barnes, p.	4	0	1	0	1	0
Totales	31	8	11	27	10	1

New York	013	000	002—6
Brooklyn	210	032	00x—8

Two bases hits: Meusel, Kelly.
Theree base hits: Maranville. Marriott.
Home runs: Kelly, Fournier.
Bases robadas: Wheat.
Sacrifice hits: Maranville, O.Neil.
Doble plays: Maranville y Fournier.
Quedados en bases: New York 9, Brooklyn 4.

Bases por bolas: off Mc-Quillan 1, Greenfield 2, Wisner 1, Barnes 2.
Struck out: por Mc Quillan 1, por Greenfield 2, Wisner 1, Barnes 2.
Lising pitcher: Greenfield.
Umpires: Rigler, Mc Laughlin y Cormick.
Time: 2:35.

Foot Ball en España

Han quedado eliminados el Real Madrid, Real Sociedad de San Sebastián y el Deportivo de la Coruña

MADRID, abril 25. (Servicio especial para el DIARIO DE LA MARINA, recibido por el hilo directo de la United Press). El resultado de los partidos de los cuartos de final del Campeonato de España tuvieron los siguientes resultados:

En Coruña: Real Unión de Irún, 2; Deportivo de la Coruña, 0.

En Madrid: Athletic de Madrid, 2; Deportivo Español de Barcelona, 0. Los madrileños consiguieron sus dos tantos consecutivos en los cuatro últimos minutos. En la puerta del Deportivo estaba el gran goalkeeper internacional Ricardo Zamora, que no pudo evitar los dos tiros de los delanteros del Athletic madrileño.

En Barcelona: Barcelona, 3; Real Madrid, 0.

En San Sebastián: Real Sociedad de San Sebastián, 2; Celta de Vigo, 2.

En Gijón: (Del grupo B) Cimadevilla, 3; Pasayako, 1.

Consecuencias: Quedan eliminados de los cuartos de final los clubs Real Madrid, Real Sociedad de San Sebastián, Deportivo de la Coruña, y queda por jugar el desempate entre los equipos Español y Athletic. También hay que jugar el de Cimadevilla y Pasayako.

NOTA.—Nuestro servicio de la Prensa Asociada, que también nos envía el resultado de los juegos, nos dice que el Real Unión de Irún ganó con anotación de 4 por 3.

VENCIERON LOS VIENESES A LA SELECCION DE NEW YORK POR CUATRO A CERO

NUEVA YORK, Abril 25. (U. P.)—El famoso team de balonpie de Viena, compuesto exclusivamente de personas de la raza judía acaba de derrotar a la selección newyorquina en el juego celebrado hoy en Polo Grounds con una anotación de 4 a 0.

Los visitantes superaron a los locales en el team work y presentaron una defensa intransitable. El primer periodo transcurrió sin que se anotase un solo goal.

En el segundo, los visitantes enviaron un tiro rápido que aunque rebotó en el poste hizo fácil el goal posterior. Después creció el ataque intensivo de los visitantes y anotaron tres seguidos.

Presenciaron el juego 28 mil espectadores.

ANDRÉS OROZCO SE MANTUVO NADANDO SEIS HORAS 45 MINUTOS AGOTANDOSE AL LLEGAR CASI A LA ANSIADA META

Estuvo en el agua desde las nueve de la mañana hasta las 3 y 45 de la tarde, rindiéndose a la altura de Gervasio

ESPERA COMPETIR POR CUBA EN EL CANAL INGLES

El nadador cubano Andrés Orozco, nadador de distancias largas, ha realizado una verdadera proeza braceando entre las aguas desde las nueve de la mañana hasta las cuatro menos quince minutos de la tarde de ayer.

Este muchacho, que está llamado a ser algo extraordinario en esas prolongadas competencias natatorias, se lanzó al mar en la playa de Marianao y sin desmayar estuvo nadando, a largos strokes, muy cerca de la costa, donde era visto y aplaudido por millares de personas que lo alentaban con sus aplausos. Le seguían a la vera algunos botes con tripulantes prestos a darle auxilio a la menor señal que hiciera.

Todo había marchado bien para el joven Orozco en las largas horas transcurridas desde su brillante arrancada por los predios marítimos de Fausto Campuzano, pero a las tres y cuarenta y cinco, como ya dejamos dicho, estando a la altura de la calle de Gervasio, el nadador se sintió desfallecer y levantando un brazo hizo la señal de auxilio, acudieron entonces los botes y en uno de ellos fué izado a bordo y llevado a tierra. Fué en seguida conducido al Primer Centro de Socorro en una máquina, donde le fueron prestados los auxilios de la ciencia por la doctora señora Martínez. Vuelto en sí, por efecto de los masajes y de la poción que se le dió para reanimarlo, se encontró de nuevo Orozco en condiciones de abandonar el Centro de Socorro por sus propios pies, después de expresar su gratitud a la distinguida doctora por sus solíticos cuidados, lo mismo que a las demás personas que de manera directa contribuyeron a su restauración a la plenitud de sus facultades físicas. Invirtió en su recorrido seis horas y cuarenta y cinco minutos, lo que resulta seguramente un record en Cuba, pues que se sepa, hasta ayer nadie había cubierto esa distancia nadando en aguas de nuestro litoral.

Orozco pretende este año ser uno de los que compitan para pasar a nado el Canal de la Mancha; piensa llevar la representación de Cuba y ser a ese efecto subvencionado por el Gobierno de la República. Felicitamos al heroico nadador que no solamente tuvo que luchar con la fatiga de la distancia, que también con la posibilidad de ser alcanzado por un "capitán de puerto", nombre simbólico que se daba en otros tiempos a los tiburones que infestan nuestras aguas.

ESTADO DE LOS CLUBS EN LAS GRANDES LIGAS

RESULTADO DE LOS JUEGOS DE AYER

LIGA NACIONAL

Brooklyn, 8; New York, 6.
Cincinnati, 4; San Luis, 6.
Chicago, 4; Pittsburgh, 3.

LIGA AMERICANA

New York, 7; Filadelfia, 2.
Boston, 8; Washington, 6
Chicago, 4; Detroit, 2.
San Luis, 11; Cleveland, 5.

	N. Y.	Cin.	Chi.	S. L.	Fila.	Bro.	Bos.	Pitts.	Gdos.	Ave.
N. Y.		0	0	0	0	4	3	0	7	700
Cin	0		2	1	0	0	0	3	6	600
Chi	0	3		2	0	0	0	1	6	600
S. L.	0	0	2		0	0	0	5	7	583
Fila	0	0	0	0		1	5	0	6	545
Bro	3	0	0	0	2		0	0	5	500
Bos	0	0	0	0	3	0		0	3	273
Pitts	0	1	0	2	0	0	0		3	250
Pdos	3	4	4	5	5	5	8	9		

	N. Y.	Cle.	Chi.	Was.	Bos.	Det.	Fila.	S. L.	Gdos.	Ave.
N. Y.		0	0	2	5	0	0	0	7	725
Cle	0		3	0	0	4	0	0	7	700
Chi	0	1		0	0	1	0	5	7	583
Was	1	0	0		0	0	5	0	6	500
Bos	2	0	0	1		0	2	0	5	455
Det	0	1	0	0	0		0	3	4	400

ADUANA Y DEPORTIVO DE HORNOS EMPATADOS EN EL PRIMER LUGAR

Habana-Madrid

Como no se peloteaba más que por la tarde, el lleno de ayer en el Habana-Madrid fué tan enorme como entusiasta

Un gran prólogo, que ganan Mary y Gloria. En el segundo, que fué muy soso, vencieron de calle, Paquita y María Consuelo. Marcelina y Josefina, estupendas, dejan a la Eibarresa y Gracia en catorce

Hoy, función de moda; la noche deslumbradora de todos los lunes

Como era domingo sin descanso dominical, que es el día más ruidoso, más alegre y donoso de la semana en el Habana Madrid, y además no se peloteaba más que una gran función por la tarde, gritantes y aplaudientes, "callaos" y tristes, neurasténicos e hiperestésicos, en cuanto tocaron los dos campanazos de las dos, salieron con rumbo hacia allá, llevando colgadas, graciosamente colgadas de su brazo a las lindas fanáticas, que antes la muerte o el soponcio que faltar al descanso dominical un descanso del gran Habana Madrid.

Y ante el llenazo ruidoso, alegre y donoso, comenzó la pelota a cantar, a crujir las raquetas y las niñas a rugir.

¡Bravo!

Pelotean el prólogo, de veinticinco tantos, las blancas, Rosita y Aurora, contra las azules, Mary y Gloria. Y pelotean un precioso partido, haciendo un gran peloteo y alarmando al vecindario con las ovaciones a los empates de dos, cinco, seis, nueve, once, trece, quince y veintidos. Todos de la serie morrocotuda.

Ganaron las azules.

Pagaron la primera quiniela, pagando con una docena de pesos cada boleto Angelita y Sagrario, que parece que no rompen un plato; pero que son capaces de abollarle la "tette" de un pelotazo al gigante Goliat.

Comenzó el segundo. De 30 tantos, de blanco, Paquita y María Consuelo, y de azul, Angelita y Lolina. No ocurrió nada de "palticular". Las dos blancas, pegando bien, peloteando a la campana, derrochando empuje, gracia, destreza, arte de la raqueta, pusieron verde a Angelita y moradá a la Reina. Como sería el gran vapuleo que las dos azules no pasaron de los 16. Eso para un domingo está muy mal; eso para un martes estaría colosal.

No nos divertimos.

Como para divertirse no hay como cobrar, nos divertimos la mar cobrando la segunda quiniela a dieciocho pesos por cada boleto de Gracia y de la Reina. Un remiendo de chaleco es siempre tan oportuno como grato.

Y la mar de gratos, sacamos pasaje para el fenomenal. Lo pelotearon las blancas, la Eibarresa y Gracia, contra las azules, Marcelina y Josefina. Y aquello no fué "pa" posible en ningún tanto, en ningún momento; en todo lo que duró la siega, porque, amada lectora y querido lector las hermanas anarquistas, salieron lanzando bombas, y cuando venimos a ver de las blancas no quenimos a ver de las blancas no quedaba más que un catorce, que fué donde las dejaron, en un estado que hacía llorar.

¡Las pobres!

Hoy, la gran función de moda de los lunes, por la noche. O lo que es lo mismo noche deslumbradora.

Don FERNANDO.

MURIO INSTANTANEAMENTE EL CONDE JULIO MASETTI EN LAS CARRERAS DE AUTOS

Constantini fué el driver vencedor en las competencias de 400 millas

PALERMO, Italia, abril 25.— (U. P.)—En la célebre competencia automovilística que se corre en esta ciudad y cuyo trofeo es la famosa Copa y Tarja de Florio, que se entrega al vencedor en las cuatrocientas millas, las famosas máquinas de carrera de fabricación francesa marca Bugatti, acabaron en los tres primeros puestos.

El conde Julio Masetti, que conducía una Delage, pereció instantáneamente al volcarse su carro en la pista de esta isla, siendo su muerte presenciada por centenares de espectadores. El conde era uno de los drivers más atrevidos.

El vencedor fué Constantini, quedando en segundo lugar su amigo el famoso Minola y el driver francés Goux.

Se distribuyeron cuatrocientas mil liras en los premios.

JOSEITO RODRIGUEZ JUGO Y BATEO BRILLANTEMENTE EN EL JUEGO DE AYER

Su Club venció al Hartford con anotación de 3 por 2.—Estrada no pudo dar hit

PROVIDENCE, Rhode Island, abril 25.—(A. P.)—El cubano Joe Rodríguez, primera base del Providence, hizo hoy una excelente labor aceptando diez y ocho lances sin un solo fallo. En cuatro veces al bate dió dos hits. Jugando el jardín izquierdo por la novena local, Estrada no pudo conectar una sola vez en cuatro veces al bate.

Golsmith venció a Johnson en un emocionante duelo de pitchers, derrotando el Providence al Hartford por 3 a 2.

He aquí los scores de los dos cubanos:

	V.	C.	H.	O.	A.	E.
Estrada	4	0	0	1	0	0
Rodríguez,	4	0	2	17	1	0

He aquí el resultado del juego:

	C.	H.	E.
Hartford	2	4	2
Providence	3	5	3

También jugaron estos dos clubs: En Albany:

	C.	H.	E.
Bridgeport	7	15	1
Albany	2	6	0

Los otros juegos fueron suspendidos por lluvia.

EL TEAM DE LA POLICIA SE ANOTO SU PRIMER TRIUNFO EN LA SERIE MAXIMA CON SCORE DE 6 x 4

Dos buenos batting rallier, que llevaron al score tres carreras, dieron a los de Horacio Alonso el triunfo. Los Caribes hicieron cuanto estuvo a su alcance. Manolo Córdova, Dorticos, Pi Muñoz, Sansirena, y Vietti fueron los más distinguidos. Hubo mucho público en el Stadium

(POR "GALIANA")

Por fin pudieron los hombres de Horacio Alonso sacudir el "enquismo" que los contenía en la serie máxima que vienen efectuando con los Caribes de la Universidad y ganar uno de los juegos de la misma. En la mañana de ayer, y despues de una larguísima labor, los boys de la Policía lograron anotarse su primer triunfo con score de 6 x 4.

El juego, que fué una bonita combinación de batazos y momentos de efectividad en los pitchers, comenzó desde los primeros momentos a favor de los Policiacos, los cuales se aprovecharon de la estancia del novato Castillo en el box universitario para confeccionar contra él tres carreras que despues resultaron decisivas. Pequeño, que sustituyó a Castillo en los finales de la primera entrada, actuó bastante bien en los innings restantes; pero en la octava entrada se puso un poco débil y esto, combinado a que Tonilo tuvo un fieldinn regular en un batazo salido del bate de Morrón, contribuyó a que perdiera el control y que los Policiacos se aprovecharán de ellos para meter el juego en el refrigerador con otro racimito de tres carreras.

Los Caribes, se mostraron fuertes en casi todos los momentos y, sobretodo el infield, ofrecieron una hermosísima ayuda al lanzador Pequeño, pero la suerte les viró las espaldas en las postrimerias del match y tuvieron que cargar con una derrota que fué muy sentida por las lindas Caribitas que llenaban los stands.

COMO SE HICIERON LAS CARRERAS

Los Policiacos, siguiendo la vieja máxima de "el que da primero da dos veces", fueron los primeros en anotar y para ello aprovecharon la debilidad del pitcher Castillo al levantarse las cortinas, ligándole dos hits con dos asesb por olas. que les dieron tres carreras a su score.

Hernández, que fué quien inició la entrada, murió en fuerte roller por la via de Aristeo Luis Monzon a Dorticos; Arencibia y Ballesteros entraron en un reparto de premios y lograron conseguir dos bases por bolas. En estas condiciones hizo su aparición en el home plate el veterano Puig, el cual se aprovechó de una recta de Castillo para enviarla de tribey al left-center.

Arencibia y Ballesteros corrieron presurosos hacia home, y dejaron el hueco suficiente para que Puig también anotara cuando Maura dió un hermoso hit por el left field. Después, no hubo más, pues Pequeño sustituyó a Castillo y obligó a Cesario a batear para doble play, de Pi Muñoz, Monzón a Dorticós.

Los Caribes en su primera intentona, recibieron un bonito "skun", gracias a un oportuno doble play que hicieron Vietti, Ballesteros y Hernández con Tonilo en primera; pero, en la tercera entrada castigaron fuertemente al viejo Ignacio y llevaron tres carreras a su score.

Pequeño abrió el inning con fly corto al right; Tonilo consiguió una base por bolas; entonces se dió la seña de hit and run y salió tan perfectamente que Monzón singleó al centro y mientras a Puig se le fué la bola por entre las piernas, Tonilo llegó presuroso hacia home con la primera anotación del team. En la jugada, Aristeo Luis Monzón llegó a segunda.

Entonces apareció Rafaelito Inclán, el cual disparó un tribey por el right que hizo anotar a Monzón, y más tarde él hizo lo propio cuando Felo sorprendió a la cátedra con un bonito texa's leaguer al left.

Tres a tres siguieron ambas novenas hasta el quinto inning, en el que los Caribes llevaron "un palote" más a su score por hit de Monzón, robo de segunda y Tubey de César Sánchez, pero la alegría duró muy poco en casa, pues los Policiacos castigaron fuertemente a Pequeño en el octavo y le ganaron el game, haciéndole tres carreras con hits, un error y un hermoso squeeze play de Sansirena.

La entrada la inició Vietti, el short stop policiaco, con un infield hit por el campo corto, jugada en la que Pi Muñoz se privó un poco y queriendo sacar al corredor en primera hizo un mal tiro a la inicial, por lo que el bateador llegó hasta segunda. Morrón, que le siguió en turno, produjo un fly muy elevado por el right, el cual se convirtió en tribey al fildearlo muy pobremente el veloz Tonilo. En estas condiciones, Pequeño perdió los estribos le pasó la bola fuertemente a Castro, que produjo un tremendo roller por el short, el cual no se convirtió en hit gracias al buen fielding de Pi. Morrón se quedó en tercera, pero anotó la de la ganancia momentos despues, cuando Sansirena engarzó un medio-wild de Pequebo y sacó un bonito squeeze Llay por primera. Más tarde, Ignacio Ruiz completó la danza con un home run por el left field, que hizo correr desesperadamente a César Sánchez y a Manolo Córdova.

Con esta ventaja de dos carreras, fueron los Policiacos al campo en las entradas siguientes y no tuvieron nada malo que lamentar, pues aunque en el noveno Ortiz produjo un buen hit al central, quiso extenderlo hasta segunda y fué out en tiro de Arencibia a Ballesteros.

De esta manera, y causando la más completa decepción entre las lindas partidarias de la Universidad, lograron los muchachos de Horacio Alonso anotarse el primer triunfo de la serie máxima, el cual consideran ellos como el primero de una cadena consecutiva, pues en el próximo encuentro piensan colocar a Lalo Rodriguez en el box, del que dicen, está en bestiales condiciones.

Veremos a ver si es verdad.

GALIANA.

POLICIA

	V.	C.	H.	O.	A.	E.
Hernández 1a.	3	0	1	14	1	0
Arencibia lf.	4	1	0	2	1	0
Ballesteros 2a.	3	1	0	4	2	0
Puig cf.	5	1	1	1	0	1
Maura rf.	1	0	1	0	0	0
Garcia rf.	2	0	0	2	0	0
Castro c.	4	0	1	2	1	2
Sansirena 3a.	3	0	2	0	3	0
Vietti ss.	4	1	2	1	3	0
Monrrón rf.	1	1	1	1	0	0
Totales	33	6	11	27	15	3

UNIVERSIDAD

	V.	C.	H.	O.	A.	E.
González rf.	3	1	0	1	0	0
Monzón 2a.	4	2	2	3	4	0
Inclán 3a.	3	1	1	3	0	0
R. Córdoba c.	3	0	2	3	2	0
Sánchez lf.	4	0	2	1	0	0
Dorticos 1a.	4	0	0	12	3	0
Pi Muñoz ss.	4	0	1	1	5	1
Córdoba lf.	3	0	1	3	0	0
Castillo p.	0	0	0	0	0	0
Pequeño p.	3	0	0	0	0	1
Ortiz x.	1	0	0	0	0	0
Totales	32	4	9	27	14	2

ANOTACION POR ENTRADAS

Policía	300 000 030—6
Universidad	003 010 000—4

SUMARIO

Home runs: I. Ruiz.

Three base hits: Puig; Inclán; Morrón.

Two base hits: Monzón; Hernández; Sánchez.

Sacrifice hits: M. Córdoba; Sansirena.

Sacrifice flays:

Stolen bases: Pi Muñoz; Monzón; Hernández.

Douple plays: Pi Muñoz a Monzón a Dorticos; Vietti a Ballesteros; a Hernández; Dorticos a Inclán; Córdoba a Dorticos a Inclán.

Struck outs: Pequeño 3; Ruiz 2.

Bases on ball: Castillo 2; Ruiz 4; Pequeño 4.

..ilds: Pequeño.

Time: 2 horas 30 minutos.

Umpires: E. Gutiérrez, home; Baró, bases.

Scorer: Antonio Conejo.

Observaciones: Hits a los pitchers; a Castillo, 2 en 1|3 innings y 3 veces; X bateó en el 9o. por Pequeño.

VEANSE MAS SPORTS EN LA PAGINA DOCE

Cómo deja de caerse el pelo con una fricción diaria de DANDERINA

ALONSO VENCE A SANSIRENA EN UN EMOCIONANTE DUELO DE PITCHERS

Aduana y Deportivo Hornos empatados en el lugar de honor al terminar el Campeonato. El Club Areca, vencedor por tercera vez al Arroyo Naranjo. El sábado, comienza una serie de tres juegos para ver cual de los Clubs empatados, resulta Champion y carga con la copa

Ante una numerosa concurrencia en la que el bello sexo tenía una nutrida y valiosa representación, se llevaron a efecto en la tarde de ayer, los dos últimos juegos que señalaba el schedule del Campeonato Invernal.

Estos juegos eran de gran importancia, dadas las condiciones en que se encontraban los clubs, y con ellos se pensaba que quedaría resuelto cuál era el que ocuparía el lugar de honor al finalizar la contienda.

En el primer match, los chicos del Aduana se enfrentaron con los del Deportivo de Hornos, siendo este un emocionante desafío en el que sostuvieron Alonso y Sansirena un fenomenal duelo, en el que salió vencedor el primero.

Una por cero, fué el resultado de este match, en el que ambos lanzadores, realizaron una labor digna de encomio, pues mientras Alonso el pitcher del brazo equivocado sólo permitía a los sluggers contrarios dos hits, Sansirena dejaba en cuatro a los bateadores del Hornos.

La única carrerita que se anotó en este interesante desafío, fué hecha en la sexta entrada de los horneros en la siguiente forma.

T. Martínez comienza la entrada con una magnífica línea por el jardín central, que se convierte en película de tres episodios, Albizu dispara un hit por el jardín izquierdo anotando Martínez, Izquierdo se acatarra y toma ponche, Banderas muere de flay al jardinero central y R. Ruiz pone punto final a la entrada al batear de flay al right fielder.

Este fué un match, en el que los players de ambos teams jugando con verdadero amor propio, hicieron maravillosas jugadas, las que fueron premiadas por el respetable, con verdaderas salvas de aplausos.

El segundo encuentro de la tarde, lo celebraron los chicos de la Sociedad Areca, con los del Arroyo Naranjo, saliendo vencedores los primeros, con una anotación final de siete por dos.

Los chicos de la calle de Laguerueela, vencieron con relativa facilidad a las huestes de Agüera, bateando con oportunidad las curvas de los tres lanzadores que utilizaron los naranjeros.

Pérez, Machado y Armenteros, fueron los que mejor le dieron a la bola por los blanqui-verdes del Areca, pues entre ellos tres, acumularon siete hits.

Por los vencidos, Fernández el defensor del segundo saco fué el más distinguido en el uso de la majagua, dando dos hits en otras tantas veces al bate.

El estado final en que quedaron los clubs es como sigue:

Club	J.	G.	P.	Ave.
A. Aduana	12	7	5	583
Dep. Hornos	12	7	5	583
Dep. A. Naranjo	12	6	6	500
Dep. Sanidad	12	5	7	417
S. Areca	12	5	7	417

En vista de que el Aduana y el Deportivo Hornos han quedado empatados en el lugar de honor, la Liga reunida a la terminación de los juegos, acordó que entre estos dos tres juegos para ver a cual de ellos clubs se lleve a efecto una serie de corresponde la copa donada para el que quedara en el primer puesto.

Dicha serie dará comienzo el próximo sábado, a las tres de la tarde, jugándose los otros dos matchs restantes, uno el domingo y el otro el siguiente sábado.

A propósito del domingo, ese día, además del match entre los aspirantes al primer lugar de la Liga Invernal, se llevará a efecto otro interesante juego en el que el Fortuna tomará parte, por lo que los fans podrán ver nuevamente en acción al team que tan hábilmente manichea Alfonso Peña.

Para contestar una pregunta hecha por varios fanáticos sobre cuál de los clubs era el ganador de la copa para el que ocupe el segundo lugar en la contienda Invernal que hoy finalizó diremos que esa copa le pertenece a aquel de los dos clubs que van a discutir el primer puesto, que resulte derrotado, no al Arroyo Naranjo como ellos opinan, pues este team al terminar dicha contienda quedó con mucho menos average que los otros.

Ya lo saben los fanáticos el próximo sábado a las tres, se enfrentarán el Deportivo de Hornos y el Aduana en el parque vibroeño, y el domingo además del match entre estas dos novenas, verán al club de la "F" gótica pelear con un gallo tapado que ya diremos pronto quien es.

Serranillo.

Veánse los scores:

DEP. HORNOS

	V.	C.	H.	O.	A.	E.
Izquierdo, cf.	4	0	0	5	0	0
Bandera, 1b.	4	0	0	5	0	0
Ruiz, 2b.	4	0	0	3	0	0
Solís, ss.	4	0	1	1	2	0
Romero, 3b	2	0	0	0	2	0
Alonso, p	3	0	0	1	0	0
Posada, lf.	3	0	0	2	0	0
Martínez, c.	3	1	1	9	0	0
Albizu, rf.	3	0	2	1	1	0
Totales	30	1	4	27	5	0

A. ADUANA

	V.	C.	H.	O.	A.	E.
Valdés, lf.	3	0	0	1	1	0
Docal, 3b.	3	0	1	0	1	0
Vázquez, 1b.	4	0	0	11	1	1
Espiñeira, c.	3	0	0	3	0	0
Gálvez, 2b.	4	0	0	0	2	0
Velarde, cf.	3	0	0	5	0	0
Febles, rf.	3	0	0	5	0	0
Reyes, ss.	2	0	0	1	1	0
Sansirena, p.	3	0	1	1	4	0
Totales	28	0	2	27	10	1

Anotación por entradas

Dep. Hornos	000 001 000—1
A. Aduana	000 000 000—0

Sumario:

Three base hits: C. Martínez.

Sacrifice hits: L. Romero.

Stolen bases: J. Izquierdo. A. Sansirena. J. Vázquez.

Double plays: E. Valdés a J. Vázquez a L. Sansirena; M. Albizu a M. Solís.

Struck outs: R. Alonso 8; A. Sansirena 3.

Bases on balls: R. Alonso 2.

Dead ball: R. Alonso a E. Valdés a F. Docal.

Passed ball: C. Martínez.

Tiempo: 1 hora 41 minutos.

Umpires: Campos home; Menéndez bases.

Scorer: Manuel Martínez.

(Segundo juego)

S. ARECA

	V.	C.	H.	O.	A.	E.
Jiménez, cf.	5	2	2	2	1	0
Pérez, rf.	5	1	3	1	0	0
Carcas, ss.	4	2	1	2	3	1
Zaldívar, c.	1	1	1	6	3	0
Lago, 3b.	5	0	1	4	6	0
Machado 2b.	4	0	2	1	1	2
Morales, cf.	5	0	0	0	0	0
Armenteros, 1b	4	1	2	11	0	0
Toledo, p.	2	0	2	0	1	0
Noalla, p.	2	0	0	0	0	0
Totales	37	7	14	27	16	3

DEP. A. NARANJO

	V.	C.	H.	O.	A.	E.
Valdés, rf	3	0	1	1	0	0
Alpízar, 1b	4	0	0	9	0	0
Navarro, 3b.	5	0	2	4	2	0
Fernández, c.	4	0	0	6	1	0
Montiel, ss.	5	1	1	1	3	0
Alciaga, cf.	3	0	1	4	2	0
Fernández, 2b.	2	1	2	1	3	0
Guzmán, lf.	3	0	0	1	1	0
Díaz, p.	0	0	0	0	1	0
Agüero, p.	0	0	0	0	0	0
Lairona, p.	3	0	0	0	1	0
Fina, lf.	1	0	0	0	0	1
Totales	33	2	7	27	14	1

Anotación por entradas

S. Areca	101 230 000—7
Dep. A. Naranjo	010 001 000—2

Sumario:

Two base hits: D. Jiménez; R. Armenteros 2.

Sacrifice hits: L. Alpízar; A. Alciaga; M. Zaldívar.

Stolen bases: R. Fernández 3; M. Lairona.

Struck outs: M. Díaz 1; T. Toledo 2; Agüero 1; M. Lairona 3; J. Noalla 4.

Bases on balls: J. Noalla 2; M. Díaz 2; T. Toledo 2; Agüero 3; M. Lairona 3.

Dead balls: M. Díaz a R. Armenteros. T. Toledo a R. Fernández a J. Fernández.

Wilds: F. Tóledo 1; Agüero 1; Lairona 1.

Tiempo: 2 horas 15 minutos.

Umpires: Campos, home; Menéndez, bases.

Scorer: Manuel Martínez.

Observaciones: Hits a los pitchers: M. Díaz 7 hits en 14 veces en dos dos tercio; Agüero 0 hits en una vez en un tercio; Toledo 5 hits en 17 veces en cinco.

Pitcher ganador: Toledo. Piecher perdedor: Díaz.

Frontón Jai-Alai

Las dos grandes funciones peloteadas el domingo en el Viejo Jai-Alai resultaron más concurridas que las del sábado

En cuanto se dió el empate del muerto murieron Ferrer y Llano. Juanito y Ugartechea los dejaron en 15. En el segundo las dos parejas llegan al empate trágico. Ganaron Echevarría y Ansola

Hoy, lunes, no peloteamos en Concordia; dormiremos como zancarrones de Mahoma hasta el martes

En el primero de los nocturnos los últimos fueron los primeros. dejan a Eguiluz y Martin en 21

Ganaron Sotolongo y Ugartechea. Aguiar y Aristondo quedan en 18. En el segundo Ricardo Cazalis y Teodoro

POR LA TARDE

Los de las dos brillantes funciones peloteadas el sábado tornaron vincitores el domingo para hacer de las dos tandas dominicales con su aplauso y delirio intremens tremebundo otras dos funciones de las más ruidosas y concurridas que vimos en el veterano Jai-Alai. Y por la tarde y por la noche llenos y abarrotados los tendidos, las canchas, las altísimas gradas, donde se fragua el grito y llenos de señoras y señoritas, serie, muy seria, aunque sonríen, denominada serie despampanante.

Y con el primer dominical, de veinticinco tantos, se entendieron, los jóvenes blancos, Ferrer y Llano, contra los azules Juanito y Ugartechea. Los comienzos de este prólogo son bellamente arrogantes; pues las dos parejas, doblando el hombro como mandan los cánones, se empataron en cuatro, cinco, siete y ocho. Y en cuento compareció el suyo cadáver se acabó doña igualdad. Allá van los dos jóvenes de azul comiendo candela y plomo, abollando, haciendo cisco y ceniza, de los dos blancos, que por mucho que trataron de estirar la gajta, no pasaron de los quince, que nunca son feos.

Los ganantes piramidales y hasta piramidones.

Continuamos cobrando la primera quiniela, porque el de Abando continúa llevándoselas, y más nada.

Muy buenas las tengan ustedes; somos los señores que venimos a pelotear el segundo de treinta tantos, que puede que dure más que un traje de pana; de blanco Ricardo Irigoyen y Machín, contra los azules, Echeverría y Ansola. Y como los cuatro estuvieron unas veces bien, otras medianamente y las más mejor que bien, de este equilibrio sobrevino un movido diluvio de empates, desde el comienzo hasta el finisterre del partido, en seis, ocho, diez, trece, catorce, quince, diecisite, dieciocho y diecinueve. A un avance de los azules a 25 un contraavance de los blancos en 25. Y a otro avance de los azules otro avance de los blancos y la Trágica.

Ganaron los azules.

Fué completamente inquietante.

Y con la segunda de: Sotolongo, se acabó lo que se daba por la tarde.

POR LA NOCHE

Ante el mismo conglomerado público de por la tarde, comenzó la sesión pelotera de la noche del domingo, saliendo a pelotear el primero de veinticinco tantos, los blancos Aguiar y Aristondo, contra los azules Sotolongo y Ugartechea. Hubo la mar de ruido con la mar de nueces, gordas como manzanas; pues peloteando los dos colores un toma y daca de los buenos, marcharon marcialmente iguales por cinco, ocho, doce, quince y diez y siete, hora del divorcio eterno. Lo ganaron los dos azules cona coda breve y brillante.

Los dos blancos ligeramente pálidos y en los 18.

Gómez, como no tenía que hacer, haciendo que hacía, le hizo fenomenalmente para llevarse la primera quiniela. Un moro paco muy paquete, que donde pone el ojo pone la bala o la bola, como ustedes quieran.

En la segunda complicación de treinta tantos se metieron las cestas de los blancos, Emilio Eguiluz, contra las de los azules Cazáliz Mayor y Teodoro. En la salida todo es ataque rudo, valiente, furioso de las dos parejas que se empatan en dos, cinco, siete y ocho. Pero luego instrumentaron los dos azules tan brioso y certero ataque, que los dos blancos comenzaron por oscilar y acabaron por salir rodando para no volver a ponerse en pie. Lo más que pudieron hacer fué quedarse en 21. Y van bien.

La segunda Lucio.

F. RIVERO.

El match del próximo viernes será entre Díaz y el belga Dewanker en Arena Colón

Los fanáticos que asistieron el sábado por la noche a la gran fiesta boxística de los cronistas de sports, saben ya a qué atenerse acerca del valer artístico de Henri Dewanker, el magnífico featherweight belga que con los hermanos Arturo y Armando Schakels, forman el brillante establo que regentea el descubridor de Paulino Uzcudum, M. Anastassy.

Pocos boxeadores extranjeros han causado tan excelente impresión al debutar en la Habana como este chiquillo, del que nos atrevemos a decir sin temor de equivocarnos, que está llamado a brillar como estrella de primera magnitud en el grupo que acata y reconoce como rey al invencible Luis (Kid) Kaplan.

Ha sido, pues, un nuevo acierto de Luis Parga, el match-maker de la United Promoters Corporation, al elegir a Dewanker para contrario del formidable Angel Díaz, en el star bout del magnífico programa que será ofrecido el próximo viernes (día 30) a beneficio de la Casa de América, con el propósito de allegar fondos para contribuir a la edificación, en Madrid, de un soberbio palacio que, al simbolizar las aspiraciones de toda una raza, sirva de punto de reunión de los ciudadanos de las repúblicas que forman la brillante constelación del gran mundo latinoamericano.

Los propósitos no pueden ser más elevados, y para que, al ser llevados a la práctica alcancen todo el éxito que merece, nada nos parece tan adecuado como este bout entre el magnífico peso-pluma de la patria del rey Alberto y el indomable peleador mexicano a quien los fanáticos habaneros agradecen muchas de las peleas más emocionantes que en Cuba se han celebrado.

Frente a Rolando Herrera, Dewanker lució muy grande, tan grande, que el joven belga apenas si tuvo que hacer más que esquivar unos cuantos golpes y desembarcar toda la mercancía que llevaba en sus guantes con absoluta facilidad; pero sabido es que, como dice el refrán, una cosa es con violín y otra cosa es con guitarra, y la guitarra simbolizada por el ex-soldadito que apadrina actualmente Adolfo Font, es de las que suenan siempre y no se desafinan fácilmente.

Queremos decir con ésto, que en Algel Díaz encontrará Dewanker un contrario de bastante calibre para proporcionarle un mal cuarto de hora, y esto, como es natural, obligará al pequeño ciudadano de la heroica Bélgica a soltarse a toda velocidad, de lo cual resultará un encuentro emocionante y sangriento, de esos que levantan en peso a los espectadores, haciéndoles olvidar que es mucho más cómodo estar sentados que permanecer de pie durante doce rounds.

Mañana daremos a conocer el resto del programa, que, como todos dos que prepara la United Promoters será digno del encuentro máximo de la fiesta, y en el transcurso del cual desfilarán por el ring los mejores preliminaristas que nos gastamos para andar por casa.

El ex-soldado Díaz se ha estado cuidando mucho en estos últimos tiempos, su trainning es perfecto, y podemos anticipar que subirá al ring en la mejor forma de su vida.

Por lo que hace a Henri Dewanker ya los fanáticos habaneros saben a qué atenerse acerca de su calibre. Este muchacho forma parte de una cuadra de boxeadores de primera clase, regenteada por un hombre serio y formal, y tanto él como sus camaradas, los hermanos Schakels, están siempre en espléndida forma, y listos para subir al tablado.

EN EL FRONTON JAI-ALAI

RESUMEN DE LAS FUNCIONES DE AYER

Primera tanda a las 2 1|2 p. m.

Primer partido a 25 tantos: Azules. Juanito y Ugartechea. Pagó la Mútua a $3.20.

Los blancos, Ferrer y Llano, quedaron en 15 tantos.

Primera quiniela: Abando. Pagó la Mútua a $4.20.

Segundo partido a 30 tantos: Azules. Echeverría y Ansola. Pagó la Mútua a $3.60.

Segunda quiniela: Sotolongo. Pagó la Mútua a $7.00.

Segunda tanda a las 8 1|2 p. m.

Primer partido a 25 tantos: Azules. Sotolongo y Ugartechea. Pagó la Mútua a $3.80.

Los blancos, Aguiar y Aristondo, quedaron en 18 tantos.

Primera quiniela: Gómez. Pagó la Mútua a $5.00.

Segundo partido a 30 tantos: Azules. Cazalis Mayor y Teodoro. Pagó la Mútua a $3.20.

Los blancos, Eguiluz y Martín, quedaron en 21 tantos.

Segunda quiniela: Lucio. Pagó la Mútua a $3.20.

MARTES 27 DE ABRIL
A LAS 8 1|4 P. M.

Primer partido a 25 tantos
Guruceaga y Erdoza IV, blancos;
Aguiar y Aristondo, azules
A sacar blancos y azules del 9 1|2
Primera quiniela a 6 tantos
Ansola; Machín;
Ugartechea; Millán;
Echeverría; Lucio
Segundo partido a 25 tantos
Lucio y Machín, blancos;
Millán y Ansola, azules
A sacar blancos del 10; azules del 9½
Segunda quiniela a 6 tantos
Gómez; Eguiluz;
Gutiérrez; Martín;
Larruscaín; Irigoyen Mayor
Tercer partido a 30 tantos
Eguiluz y Teodoro, blancos;
Irigoyen Mayor y Martín, azules
A sacar blancos del 9½; azules del 10

Incera F. C. y Santander Reserva empatan uno a uno

El pasado domingo y en el campo del Vigo F. C. se encontraron por primera vez, los equipos arriba mencionados Incera y Santander compuesto el primero por los principiantes del nuevo equipo INCERA y el segundo por los reservas del Santander, reforzados en su mayoría.

El resultado ha sido 1 por 1, dominando en todo el tiempo los muchachos de Incera y dando señales una vez más, del dominio que cada día tienen del juego. El referee anuló un goal, anotado por el Incera después de haber pasado la línea de puerta, con lo que unido a la intransigencia del Vigo, no dejando jugar el segundo tiempo, le quitó a los del Incera, una mejor oportunidad de ganar, ya que el éxito hubiera sido mucho mayor.

Muy bien se portaron los chicos del Incera, sobresaliendo la línea de ataque, los defensas, y el medio centro.

EN EL HABANA-MADRID

LUNES 26 DE ABRIL
A LAS 8 1|2 P. M.

Primer partido a 25 tantos
Angelina y Consuelín, blancos;
Marcelina y Aurora, azules
A sacar blancos y azules del 11
Primera quiniela a 6 tantos
Sagrario; Mary; Encarna;
Elisa; Paquita; Angelita
Segundo partido a 30 tantos
Angeles y Petra, blancos;
Rosita y Lolina, azules
A sacar blancos del 12; azules del 11.
Segunda quiniela a 6 tantos
Consuelín; Angeles; Petra;
Lolina; Gracia; M. Consuelo
Tercer partido a 30 tantos
Sagrario y Gracia, blancos;
Mary y M. Consuelo, azules
A sacar blancos y azules del 11 1|2

GRANDE
INYECCION "G" GRANDE
Cura de 1 a 5 días las enfermedades secretas por antiguas que sean, sin molestia alguna.
ES PREVENTIVA Y CURATIVA

ULTIMO DESCUBRIMIENTO LDO. PEÑA
30 años de éxito en las enfermedades secretas

2 CUCHARADAS DE POCION 504
CURAN LAS ENFERMEDADES SECRETAS
BALSAMICO-RAPIDO-SEGURO

PURGANTE YER
NECESARIO PARA VIVIR BIEN
INDISPENSABLE PARA VIVIR SANO
Peligra constantemente su salud si descuida usted la limpieza de su aparato gastrointestinal.
EL PURGANTE YER
es de un sabor delicioso; obra sin violencia: no irrita el intestino y es, a la par, el más seguro e inofensivo de los purgantes.
LOS NIÑOS LO TOMAN COMO UNA GOLOSINA
EL MEJOR PARA NIÑOS, ADULTOS Y ANCIANOS
Una caja tiene 2 pastillas. Con 2 pastillas pueden purgarse 4 niños o 2 personas mayores

CERVEZA: ¡DEME MEDIA "TROPICAL"!

PRUEBE CERVEZA CRUZ BLANCA SANTANDER
MARCA DE FABRICA DEPOSITADA

M.E.C.D. 2016

CORRESPONDENCIAS E INFORMACIONES DE PROVINCIAS

CRONICA DE PALOS

BODA ELEGANTE

Un elogio al empezar.

Es para el decorado que en la noche del miércoles 7 del actual, lucía nuestra Iglesia. Lo llevaron a cabo varias señoritas familiares y amiguitas de los simpáticos novios.

El templo apareció radiante de luz, elegancia y sencillez.

Desde la entrada, las jardineras distribuidas a lo largo de la nave. Extendíanse las arecas escalonadas lateralmente.

Los bancos con ramos y lazos de cinta blanca, armonizando todo el conjunto floral. Predominaban los lirios entre tuyas y espárragos.

Precioso el altar, adornado solamente con lirios sobre un fondo de espárragos.

Boda elegante, celebrada a las nueve de la noche, efectuándose la Marcha de Esponsales, ejecutada por el afamado profesor Max Sebles, al llegar los contrayentes.

Lily y Raúl.

Una parejita ideal, acreedora a la felicidad. Recibían con la bendición solemne, del Rdo. Padre Agustín Morillas, la consagración definitiva de sus amores, realizando el mejor de sus sueños, la más acariciada de sus esperanzas.

Airosa y lindísima Lily, con la emoción natural del momento, llegó ante el ara escoltada con los elogios de toda la concurrencia.

Los inspiraba su belleza y su elegancia.

El traje, un modelo francés de absoluta novedad.

Larga la cola, de fino satín, desplegándose desde los hombros.

Y el velo de vaporoso tul de seda, prendido con exquisito gusto.

Un primor el ramo de mano. De dalias, gladiolos y azucenas, con profusión de menudas cintas e hilos de plata.

Llegó a su poder como ofrenda cariñosa de su bella hermana Julieta, dedicándolo Lily a la excelsa Patrona de Cuba, ante cuya imágen se unió a Raúl.

Recibió con un beso de su simpática hermanita Margot, el de tornaboda, de rosas rojas con ancha cinta.

Muy lindo.

Padrinos lo fueron el distinguido caballero Enrique Cabrera, padre de la novia y la respetable señora Aurelia Ramírez viuda de Pérez, amantísima madre de Raúl.

Testigos: por Lily, los Representantes a la Cámara, doctores Gustavo Pino, Germán López, Colin de Cárdenas y el señor José Ma. Pérez.

Por Raúl: el Representante a la Cámara señor Ismael Martínez y los doctores Ernesto Valera, Francisco Matos Calzadilla y José Ramón Betancourt.

En la morada de los padres de la novia y en obsequio de los invitados se sirvió un exquisito y espléndido buffet.

La mesa a lo largo del comedor, presentaba un aspecto encantador. Artísticamente adornada con fragantes rosas "María Dolores" y gladiolos combinándose con los espárragos y cintas verde nilo.

Las manos privilegiadas de las muchahas de la familia, dirigidas por la interesante Srta. Eloisa Martínez, verificaron este adorno que unánimemente alababan los concurrentes.

Momentos después de la ceremonia, emprendieron viaje los felices, desposados, hacia la Habana.

Eterna luna de miel les deseo.

DE AMOR

Pláceme dar cuenta del compromiso, ya sancioanado oficialmente, de la bella y graciosa señorita Armanda Pérez Venero y el joven doctor José J. de Cisneros, arquitecto del Municipio de la Habana.

La boda será en breve. Dulce nueva que doy con mi felicitación cordial y afectuosa.

HOGAR FELIZ

La primera hijita, mensajera de felicidad.

Una tierna niña ha venido a colmar las venturas del distinguido matrimonio Avelino Díaz, estimado y activo corresponsal del DIARIO, y de su amable esposa, la señora María Josefa Martín.

Un saludo para esos padres.

Con mi enhorabuena.

DONATIVO

Envíe su donativo para la nueva Iglesia a la señora Laudelina Venero de López, Martí número 9 que Dios se lo pagará.

Iniciamos hoy la lista de las dignísimas personas que han correspondido a nuestras peticiones:

Iltmo. Monseñor Pedro González Estrada; Arzobispo de Ottalia (Marianao) $20.

Dr. Valetín Pérez, del Castillo (Habana) $5; Sr. Aurelio Fernández de Castro (dueño del Central "Australia", Jagüey Grande) $25.; señora Antonia Llera viuda de Artino (Habana) $5.

A. PEREZ

ECOS DE ORIENTE

DE SANTIAGO DE CUBA

LA CONMEMORACION DEL NACIMIENTO DE CARLOS MANUEL DE CESPEDES.—SUNTUOSAS BODAS DE LA SRTA. CARMEN FERNANDEZ MASCARO YARINI Y EL DR. LUIS AUGUSTO MESTRE ESPINOSA.—CONSTRUCCION DEL SANTUARIO DE LA VIRGEN DEL COBRE.—EL NUEVO INFORME DE LOS PRACTICOS DEL PUERTO

De grandiosa puede calificarse la brillante manifestación celebrada para conmemorar el natalicio del Padre de la Patria, el glorioso Carlos Manuel de Céspedes.

La feliz iniciativa del ilustre Secretario de Instrucción Pública y Bellas Artes, doctor Guillermo Fernández Mascaró, han tenido un éxito completo.

El punto de cita para reunión de todas las asociaciones que debían formar en la manifestación, fué el Parque de Céspedes, frente a la casa del Gobierno Provincial y el Ayuntamiento.

De allí partió el cordón interminable a las nueve y cuarto de la mañana, con un sol radiante y un cielo de un azul transpartente. La población entera se lanzó por las calles donde debía pasar la manifestación. Banderas, colgaduras, elegantes damas trajeadas de vistosos colores, un pueblo inmenso hacia imposible el tránsito por las calles de Estrada Palma, Heredia, Aguilera, Martí, calzada de Crombet hasta el Cementerio.

Marchaba al frente de la manifestación un pelotón de la Caballería Municipal al mando del teniente Soto, con la Banda Municipal. Seguían el Secretario de Instrucción Pública doctor Guillermo Fernández Mascaró, que presidía el acto, el Gobernador Provincial señor José R. Barceló y Reyes, el Alcalde Municipal doctor Desiderio Armas y el Jefe de las Fuerzas Armadas del Distrito de Oriente el Coronel señor Eduardo Puyol.

Luego los miembros del Magisterio público y de la Junta de Educación, presididos por el Superintendente de Escuelas señor Vidal Lastre. Un grupo de maestros llevaba una vistosa bandera cubana.

Iban después las escuelas públicas, Colegios Juan B. Sagarra, de la Inmaculada, Escuela Normal, Academia "José de la Luz", Banda del Ejército, Ayuntamiento presidido por el señor José C. Palomino, Alumnos del Instituto Provincial, el Colegio de Dolores con varios pelotones de niños correctamente uniformados y de cuatro en fondo, Colegios Internacionales, Los Hermanos Cristianos, Colegio Don Bosco, los Caballeros de Colón, exploradores Estrada Palma, Logias, el Cuerpo de Bomberos, escuadrones del Ejército Nacional al mando del Comandante señor Cabrales y el Grop Catalunya presidido por los señores Carbonell y Puig y V. de la Rosa.

El desfile fué ordenado y de un hermosísimo golpe de vista por el sin número de banderas e insignias que llevaban los manifestantes.

Muy cerca de las diez llegó la manifestación al Cementerio.

Frente a la sepultura de Carlos Manuel de Cespedes, a los acordes del Himno Nacional, el señor Secretario de Instrucción Pública izó la bandera cubana. Fué un momento solemne. Aquel inmenso pueblo congregado reprimió los latidos de sus corazones, y reinó un gran silencio. Después los alumnos de la Escuela "Spencer", cantaron el himno "A Céspedes". Se recitaron poesías por las niñas Angélica Parladé y Mercedes San Pedro, Las alumnas de la Escuela Normal cantaron un himno "A Céspedes".

Por último hizo uso de la palabra, pronunciando un brillante y elocuente discurso el ilustre y talentoso catedrático y gran patriota doctor Ricardo Navarro. Fué una hermosísima pieza oratoria que hace honor al prestigioso Presidente del Club San Carlos.

Proyecto de la fachada exterior del edificio del Santuario del Cobre que se ha comenzado a construir.

Como un detalle de inapreciable valor, hay que citar que en la tumba donde reposan los restos de los patriotas y militares españoles, que rindieron su tributo a la patria ofrendándoles sus vidas,—que se encuentra situada a pocos pasos donde reposan los restos de Carlos Manuel de Céspedes,—estaba izada la bandera española, como un noble saludo de los valientes que, en los infinitos arcanos del mas allá, olvidan las crueles pasiones provocadas por la guerra, y solo tienen alientos para confundir en un día de gloria, los bizarros gestos de los que saben rendir honores a los heroes y los mártires.

Momentos después de las 12, terminaba la grandiosa manifestación, de la que puede estar orgulloso el ilustre y distinguido Secretario de Instrucción Pública, doctor Guillermo Fernández Mascaró, tan querido y estimado en este legendario Oriente.

EL NUEVO SANTUARIO DEL COBRE

Han dado ya principio las obras para la construcción del nuevo Santuario destinado a venerar a la Virgen de la Caridad del Cobre, en el pueblo del mismo nombre, a 4 leguas de esta ciudad.

Cada día aumenta el número de fieles a la milagrosa Virgen, de tal manera que su culto tiene ya caracteres mundiales. En París, la distinguida familia de Oriente Garzon Duany, costeó una imagen de esa Virgen, que se venera en una de las iglesias de la populosa capital de Francia. En Madrid, la ilustre dama santiaguera señora Caridad Duany de Ros, inició una colecta para colocar una imagen de la Virgen de la Caridad en un templo de aquella villa y corte y en New York, también existe ya otra imagen de esa misma Virgen.

El culto por la Virgen de la Caridad del Cobre es mas intenso en el resto de la República que en esta misma ciudad Todos los días llegan fieles a cumplir una promesa, a dejar un voto o a pedir un milagro. Los desvalidos, los que padecen un mal incurable, todos los que animados por la fé necesitan implorar algo que está sobre lo natural, encuentran un consuelo, visitando la modesta iglesia donde se rinde devoción a la Virgen de la Caridad.

El ambiente de pueblo que se respira en el Cobre, la tranquilidad del pintoresco sitio, rodeado de altas y verdes montañas, predisponen a las meditaciones religiosas y en la misa diaria que dice todos los días un ilustrado sacerdote francés, el Padre Antonio, siempre hay fieles que llevan un voto a la Virgen que le ha hecho un milagro.

Por otro lado, la paralización de los trabajos en las minas de cobre que allí se explotaban presentan un aspecto de ruina, al ver los montones de maquinarias desarmadas y los pozos de las minas en abandono.

Sabido es que el primitivo Santuario, situado en una loma, en cuyo interior existían grandes galerias, se hundió, destruyéndolo por completo, cuando se derrumbaron las anchas galerías que tenian muy cerca de seiscientos pies de profundidad bajo tierra.

El lugar elegido para construir el nuevo Santuario, es la finca "La Maboa". El edificio tendrá una torre central y dos mas pequeñas laterales, será todo de ladrillo y cemento armado, con un valor de $200.000.

El director de las obras es el señor Federico Navarro.

SUNTUOSAS BODAS

En la Basílica Catedral, de esta ciudad, se efectuaron las bodas de la bella señorita Carmen Fernández Mascaró Yarini y el distinguido joven doctor Luis Augusto Mestre y Espinosa.

Fué una ceremonia y un acto social de lo mas selecto y distinguido, a los que asistió toda la buena sociedad de Santiago.

Testigos de la boda por parte de la novia el doctor Luis Fernández Marcané, doctores Ricardo Navarro y Enrique Bravo y por el novio los señores Rafael Mestre y Rafael Fiol, siendo padrino el padre de la novia doctor Guillermo Fernández Mascaró y la madre del novio, la distinguida dama señora Mercedes Espinosa de Mestre.

Bajo una lluvia de flores partieron los novios para una quinta del pueblo de San Vicente, de donde seguirán viaje a los Estados Unidos de Norte-America.

Muchas felicidades les deseo.

VESTIRAN DE UNIFORME

El celoso y activo Administrador de la Aduana señor Ibrahim Arias, ha tenido una feliz iniciativa al disponer que los prácticos del puerto vistan de uniforme.

El traje es de un color azul oscuro con botones dorados y gorra, de funda blanca y visera negra.

Falta solo ahora que el Cuerpo de Prácticos, disponga de una segura embarcación, para prestar auxilio y salir del puerto en los casos de temporal, como existe en otras poblaciones.

Joaquín Solá Blez.

DESDE BOLONDRON

Abril 22.

EL NATALICIO D ECESPEDES.—FIESTA MILITAR EN LA CAPITANIA DEL DISTRITO.—NOTAS SOCIALES

Conforme anunciamos por telégrafo, la primera fiesta celebrada en ésta, rememorativa del nacimiento de Carlos Manuel de Céspedes, revistió gran brillantez.

La delegación local de veteranos de la Independencia, las autoridades todas, el magisterio, el Consistorio y nuestras sociedades locales Liceo, Casino Español y Unión Club, secundando de modo admirable los propósitos perseguidos por el organizador principal de la patriótica jornada, capitán Adolfo Odriozola, contribuyeron decisivamente al éxito alcanzado, que tanto y tan bien habla del fervor de Bolondrón por cualquier fecha que sea una efemérides significativa en los anales cubanos.

Digna también de amplia reseña merece serlo la bella fiesta militar celebrada en la mañana del domingo 18, en la capitanía de este distrito, situada en el vecino pueblo de Unión de Reyes, en cuyo cuartel del ejército y hallándose presentes los dignos oficiales capitán Luis Hernández, jefe del escuadrón número 29 de la guardia rural; capitán Joaquín Silverio, primer teniente Antonio Caraballo, el oficial supernumerario Antonio Ochoa y otros, y ante todas las fuerzas francas de servicio del expresado escuadrón número 29, que guarnecen estos pueblos del distrito de Alacranes, dió lectura el primer teniente señor Andrés Calleja, a una brillantísima y patriótica arenga, que por falta de espacio sentimos no publicar.

El teniente Calleja que es el jefe de este destacamento de la guardia rural, es un militar pundonoroso ,poseedor de una vasta cultura, recto e inflexible en el cumplimiento de su deber, que se ha granjeado las simpatías generales de nuestro pueblo.

Su "speech" fué muy aplaudido.

EL CERTAMEN DE BELLEZA

La señorita Amancia Gómez Romero, que por su gracia y sus virtudes goza de generales simpatías en la localidad, ha resultado vencedora, en primera línea, en los dos últimos escrutinios celebrados del certamén de belleza que con gran éxito lleva a efecto "La Tribuna", semanario local que muy atinadamente dirige el señor Miguel de J. Suárez.

Amancia es linda, culta y atrayente, cualidades esenciales las tres para poder aspirar y alcanzar la discutida corona.

EL 20 DE MAYO

Se nos asegura que para la grata fecha conmemorativa de la instauración de la República y por iniciativa de los señores Teniente Calleja, jefe de este destacamento militar, y José F. Marrero, Presidente de nuestro Ayuntamiento, con el concurso entusiasta de otros distinguidos elementos, se preparan algunos actos de aspecto patriótico-social, que unidos al tradicional baile del "Liceo", harán que no pase inadvertido ese día, como ha ocurrido en otros años.

Oportunamente daremos a conocer el programa.

DE REGRESO

Acompañado de su bella y distinguida esposa y de sus encantadores bebés, retornó hace algunos días a esta localidad nuestro distinguido amigo el señor Julián Santander y Martínez, jefe del Partido Popular en este Término y seguro candidato a un acta de Consejero por la referida colectividad política.

Reiterámosle nuestros saludos.

DESDE EL CENTRAL "CUBA"

Una nota de felicidad nos llega desde el coloso ingenio que se levanta en la vecina villa de Corral Falso.

Un "baby", robusto y lindísimo, besan regocijados desde hace pocos días los distinguidos esposos señores Gerardo Fundora y Carolina Fernández de Fundora.

¿Pueden faltarle mis felicitaciones a un matrimonio tan estimado de esta sociedad?

JOSE TARIFA

Desde hace días se encuentra enfermo de sumo cuidado, el distinguido amigo cuyo nombre da título a esta nota, comerciante muy estimado en esta plaza.

Hacemos votos fervientes por su más pronto restablecimiento.

ENGAGEMENT

Una parejita distinguida, que goza de los mejores afectos en esta sociedad, ha formalizado un compromiso amoroso, visto con generales simpatías...

Nos referimos a la bella señorita Ildoina Herrera y al correcto joven, apreciado amigo nuestro, señor Estanislao Molina, competente Secretario del Casino Español.

Nuestra más sincera enhorabuena no puede faltarles.

Oña, Corresponsal.

VIDA MATANCERA

IMPORTANTE REUNION DEL PARTIDO CONSERVADOR. NUEVOS PRESIDENTES EN LOS COMITES PROVINCIAL Y MUNICIPAL. FIESTAS PATRIOTICAS CONMEMORANDO EL NATALICIO DE CESPEDES.

ELEMENTOS CONSERVADORES DE ARRAIGO FORMAN UN NUCLEO APARTE.—LA DOCTORA CONSUELO MIRANDA, JOVEN PROFESORA DE LA ESCUELA SUPERIOR, HA SIDO HONRADA CON EL PREMIO "MARIA LUISA DOLZ".—SANCHEZ FELIPE EN MATANZAS. SUCESOS Y OCURRENCIAS

MATANZAS, Abril 19.— A las once de la mañana de ayer, domingo, según anticipé por telegrama, se reunió en el salón de actos del Consejo Provicial el Ejecutivo Municipal del Partido Conservador Nacional, bajo la presidencia del señor Daniel Lima, estando en las secretarías los señores Mario Castillo y Marino Aguirre.

Respondieron al pase de lista 21 delegados, y abierta la sesión, les fueron aceptadas las renuncias que habían presentado de sus cargos a los señores doctor Domingo Lecuona, Presidente del mencionado organismo y los vocales doctor Manuel Vera Verdura y Tomás Tarajano.

También renunció el cargo de primer vice-presidente el señor Lima.

Para sustituir a los renunciantes, fueron nombrados:

Presidente, el señor Daniel Lima.

Primer Vice-presidente el coronel Vicente Jorge, (candidato a la Alcaldía).

Y vocales, los señores Manuel Reino y doctor Carlos Pérez Jorge.

El doctor Vera Verdura, al presentar su renuncia, se dió de baja en el Partido Conservador.

A las dos de la tarde se reunió el Ejecutivo Provincial, en los propios salones del Consejo.

Ocupó la Presidencia el señor Víctor de Armas, actuando de secretarios los señores Marino Aguirre y Lino Marrero.

Concurrieron 23 delegados, y la gesión se desenvolvió dentro del mayor orden y entusiasmo.

Se aceptó la renuncia del doctor Vera Verdura, como Presidente del Ejecutivo Provincial, nombrándose en su lugar, mediante votación, al doctor Luis Antonio Betancourt. Al renunciar a su cargo de vice-secertario de actas, para ocupar la Presidencia, el doctor Betancourt dejó vacante ese puesto, y se nombró para ocuparlo al señor Nicasio Hernández Erito, de Jagüey Grande.

Tomó posesión de su cargo de sexto vice-presidente el señor Antonio Gálvez Gómez, de Jagüey Grande.

Se aceptó la renuncia del coronel Domingo Lecuona, candidato a Representante y se nominó para ese cargo al rico colono de Pedro Betancourt, señor Miguel Pumariega.

Estos actos se desenvolvieron dentro de la mayor cordura, habiéndose dado un hermoso ejemplo de disciplina por el Partido Conservador.

En la mañaan de ayer se conmemoró dignamente el natalicio de Carlos Manuel de Céspedes, primer Presidente de la República en armas. El acto revistió una solemnidad magnífica.

El hermoso y edificante acto patriótico se celebró frente a la estatua del soldado desconocido, en la plazoleta de "Estrada Palma", próxima al Cuartel de Bomberos.

Concurrieron las autoridades, representaciones de las instituciones sociales y mercantiles, los niños de las escuelas públicas y privadas y un numeroso público.

El doctor Arturo Echemendía tuvo a su cargo el discurso alusivo y con una palabra reposada y serena destacó en vibrantes caracteres la personalidad del Mártir de "San Lorenzo".

La disertación, en forma amena e interesante del sabio doctor Echemendía, duró 25 minutos y al finalizar recibió una salva de aplausos.

Entre las personalidades que estaban presentes en el brillante ceremonial patrio recordamos al Gobernador Provincial doctor Juan Gronlier; el Superintendente Provincial, doctor Fermín Armando Muñoz; el Presidente, Secretario y miembros de la Junta de Educación; Club Rotario; Claustro del Instituto Provincial; Director y claustro de la Escuela Normal; Veteranos de la Independencia; Coronel José González Valdés, Jefe del distrito militar y oficiales de la guarnición; Presidente y Vice-presidente de la Asociación de Maestros; el señor Alcalde, Benigno González, y concejales del Ayuntamiento.

Asistieron los profesores y alumnos de los colegios privados "La Luz", "La Milagrosa", "Cira Polledo" "Martí", "Mercurio", "El Estudio", "Excelsior", "Irene Toland', "Fundación Luz Caballero", y las niñas de la Casa de Beneficencia.

Los estudiantes del Instituto Provincial y las señoritas alumnas de las Escuelas Normal y Anexa, desfilaron frente al monumento.

Reciban los organizadores de este acto, nuestra más sincera felicitación por el éxito alcanzado.

MATANZAS, Abril 21.— Se está organizando la "Regeneración Conservadora Provincial" que agrupará prestigiosas personalidades bajo su bandera, y las cuales se han separado del Partido por no estar de acuerdo con su procedimientos seguidos últimamente.

Se encuentra en Matanzas el notable dibujante español Sánchez Felipe, con el objeto de hacer una exposición de su cuadros en el "Liceo de Matanzas".

Sánchez Felipe estará aquí algunos días, a fin de cumplir las órdenes de retratos que se le confíen.

El ilustre dibujante se propone además copiar algunos de los hermosos alrededores de Matanzas, como ha hecho en Santiago de Cuba y Camagüey.

Le ha sido otorgado a la culta e ilustrada doctora señorita Consuelo Miranda, graduada de la Escuela de Pedagogía de la Universidad Nacional y profesora de la Escuela Superior, el codiciado premio "María Luisa Dolz" instituído por la Asociación de Antiguas Alumnas de la venerada educadora, que se concede a la alumna de la Escuela de Pedagogía graduada con mejor expediente, cada año.

La señorita Miranda, que es muy joven—veintidós años a lo sumo—ha ganado ya honrosas distinciones.

No hace mucho, como delegada de Matanzas al Congreso Nacional de Mujeres, se destacó admirablemente en un sutil trabajo que fué publicado con grandes elogios por la prensa habanera.

Después, unos meses hace, consumió un turno en las veladas artísticas que se celebraron en el "Liceo de Matanzas", pronunciando una erudita conferencia sobre la mujer, que le valió una salva de aplausos al descender de la tribuna.

Ahora, nos sorprende con este nuevo éxito, que ha sido para ella misma una sorpresa.

La señorita Miranda fué una alumna distinguida y actualmente es una educadora competente, enamorada de su profesión, al servicio de la cual ha puesto su voluntad irreductible, su inteligencia clara, todo el mágico poder de su preclaro talento.

De sus dotes, habilidad y competencia, ha dejado ya indelebles huellas en las aulas que ha desempeñado, recibiendo felicitaciones entusiastas y sinceras de los inspectores escolares. En premio a su valioso concurso a la Escuela Pública, el Superintendente Provincial, doctor Armando Muñoz, le ha confiado una de las cátedras más importantes de la Escuela Superior.

He aquí la carta remitida por el Secretario de la Universidad, comunicándole a la señorita Consuelo Miranda la concesión del premio "María Luisa Dolz".

"Habana, 15 de Abril de 192.

Srita. Consuelo Mirfnda y Miravet.
Matanzas.

Señorita:

De órden del señor Rector tengo el deber de comunicar a usted, para su conocimiento y efectos oportunos, que en sesión celebrada por la Escuela de Pedagogía el 31 de Octubre de 1925, se acordó por unanimidad adjudicar a usted el premio "María Luisa Dolz", creado por el capítulo 11 del reglamento de la Asociación de Antiguas Alumnas de la ilustre educadora, del cual se le incluye copia.

Ruego a usted se sirva personarse en la Secretaría General de esta Universidad, en día y hora hábiles y a la mayor brevedad posible, para que le sea entregado dicho premio y el diploma correspondiente.

De usted, con la mayor consideración.

M. de Castro.
Secretario General.

CAPITULO 11

OBJETO DE LA ASOCIACION

Art. 3.—La Asociación tiene por objeto fundar un premio que se denominará "María Luisa Dolz".

Art. 4.—Este premio será constituído con los intereses de la cantidad de mil pesos recaudados cuando se hizo el homenaje a la ilustre educadora.

Art. 5.—El capital se impondrá y el interés que produzca será el premio.

Art. 6.—El premio se otorgará a la alumna graduada cada curso de la Escuela de Pedagogía, de mejor expediente.

Art. 7.—La alumna premiada escribirá una tésis, sobre un tema de Pedagogía a su libre elección, que dedicará a la doctora María Luisa Dolz.

Art. 8.—Un jurado, compuesto por el Rector de la Universidad Nacional, el Decano de la Facultad de Letras y Ciencias y el catedrático más antiguo de la Escuela de Pedagogía, tendrá a su cargo la administración del capital.

Art. 10.—Un jurado, compuesto por el Rector de la Universidad Nacional, el Decano de la Facultad de Letras y el catedrático más antiguo de la Escuela de Pedagogía, tendrá a su cargo el otorgamiento del premio.

(Es copia para remitir a la Srta. Consuelo Miranda Miravet).

Felicitamos llenos de admiración a la señorita Miranda, haciendo esta felicitación extensiva al señor Raúl Miranda, su amantísimo padre, que tiene la satisfacción de ver como se suceden en sus hijos los honrosos timbres que han blasonado su apellido ya en el campo educacional —a cuyas labores también se dedica—ya en las esferas políticas o en los cargos gubernativos que ha desempeñado.

Haciendo un resúmen de los sucesos últimamente ocurridos cerraremos estas notas.

La niña María del Carmen González recibió lesiones graves y fracturas en una mano, al caerle encima un cubo de agua en ocasión de estar acarreando el precioso líquido en la finca "Centellas", donde reside.

Zoila Figueras acusó a su pretendiente Miguel Sarana de haberle dado una feroz mordida por haberse ella negado a corresponder a su cariño.

El vigilante Luciano Quirós detuvo a Pedro Cabrera por acusarlo Rosa Cuesta de haberle exigido diez pesos amenazándola de muerte con un estilete que portaba y fué ocupado.

Carlos M. GOMEZ

MATANCERAS

TEMA DE ACTUALIDAD EL DEL TRANVIA

Aunque no sea el más apropiado para esta sección, dado el carácter de información que pretendo darle siempre a estas "Matanceras" voy a darle la preferencia en mi primera nota, por el interés grandísimo que en la solución de este asunto, tiene la sociedad matancera.

Se agrava por días esa solución.

El Secretario de la Empresa Dr. Néstor González de Mendoza ha hecho declaraciones en las columnas de este mismo diario que han sido recibidas con temor por nuestro vecindario.

De no zanjarse las dificultades que hoy existen, desaparecerá el tranvía.

Y su desaparición significa la ruina de nuestros barrios extramuros.

Llega a conocimiento del Cronista por conducto muy serio por cierto, una proposición hecha al Gremio de Conductores y Motoristas que debiera ser aceptada como solución al conflicto.

La Empresa al suprimir los Conductores, acepta a estos como motoristas poniendo en circulación sus catorce carros.

Los que no tenga hueco en ellos, se les tratará de encontrarles empleo en la Compañía y de esa manera no quedaría nadie sin trabajo.

De no aceptarse esta fórmula la Compañía entregará el Tranvía al Ayuntamiento y tendrá este que sacarlo a subasta inmediatamente.

El que se lo adjudicara, Empresa nueva, Compañía sin compromisos, podría ponerlos en circulación nuevamente empleando entonces el personal que más le agradase, y perderían entonces los antiguos Conductores y Motoristas los derechos que tienen hoy.

Negado el pueblo a aceptar el precio de siete centavos impuesto últimamente, la Empresa está dispuesta a traerlo a su antiguo costo.

Pero perdiendo como perdía mensualmente una fuerte suma, pretende suprimir los conductores como medida de economía.

Si quedaran éstos sin trabajo habría razón para oponerse a la solución; pero ofreciendo la Empresa echar a la calle sus catorce carros en vez de los seis u ocho que actualmente circulan, y prometiendo además encasillar en otros empleos a los que no alcanzarán carros, la medida nos parece aceptable y conveniente para todos.

De no aceptarse ésto, la Empresa entregará al Tranvía al Ayuntamiento. Este lo sacará a subasta y la Empresa que lo adquiera podrá entonces—libre por ser entidad nueva—poner el personal que más le convengan y el perjuicio sería entonces bien grande.

Aúnense voluntades, suavícense asperezas, estúdiese serenamente el problema y el conflicto será resuelto de la mejor manera para todos.

Por ello clama el pueblo matancero.

UN GRAN TRIUNFO

De la señorita Miranda.

Acaba de ser objeto de una alta distinción, adjudicándosele el premio María Luisa Dolz, la señorita Consuelo Miranda, joven y bella educadora matancera, que es hija de mi ilustre amigo el señor Raúl Miranda, Ex-Presidente del Consejo Provincial.

Premio otorgado a Consuelo Miranda por un tribunal que presidía el Rector de la Universidad con otras prominentes figuras de la Instrucción Pública cubana.

Muy joven la doctora Consuelo Miranda, muy bella y muy graciosa, y muy bien relacionada en nuestros mejores círculos, la nueva de ese triunfo que se ha apuntado en su carrera, ha sido recibida con las muestras mayores de satisfacción.

A las felicitaciones muchas recibidas por Consuelo Miranda, se une esta muy entusiasta del Cronista.

Que es a la vez muy sincera, muy espontánea.

EL ALBUM SANCHEZ FELIPE

Una maravilla.

Precioso ese cuaderno Impreso en el Instituto de Artes Gráficas de la Habana, que se vendió en el Liceo, en la apertura de la Exposición "Sánchez Felipe".

Todas las obras del ilustre artista, maravillosamente reproducidas en pergamino, figuran en ese Album, cuyo precio, modicísimo: tres pesos, hizo que se agotaran cuantos Albums había en el Liceo.

Entre otros trabajos comenzados por Sánchez Felipe, apenas llegado a Matanzas, figura un retrato del Cónsul de España Sr. Carlos González Besada, que se sumará a las maravillas que expone en el Liceo el notable artista.

Otros muchos encargos, entre éstos el retrato de una de las Hijas del Sr. Félix Casas, de la del Director del Liceo Dr. Antonio Font Tió, tiene a estas horas el señor Sánchez Felipe.

A su vez ha podido ya Sánchez Felipe con su mágico lápiz, llevar al cartón bellísimos rincones de esta ciudad.

Una vista de la Iglesia de Versalles, otra del puente de la Concordia, figuran en la colección del ilustre artista.

Hasta el día veinte y ocho estará abierta la Exposición "Sánchez Felipe" inaugurada anoche en el Liceo, y de la que prometo en las "Matanceras" de mañana una detallada reseña.

PROGRAMA

De la fiesta de hoy.

Gran velada organizada por el Club Rotario a beneficio de sus fondos, para obras tan hermosas como "La semana del niño" y la terminación de Parques Infantiles en la ciudad.

Abrirá la función la orquesta estudiantil con una sinfonía, el segundo número será un diálogo del doctor José Quirós Lavastida titulado "Escenas del día".

Tercer número: Siluetas rotarias.

Cuarto: una sesión rotaria en el Hotel el Louvre con el siguiente reparto: Pira del Portillo, Aidee Riera, Consuelo Miranda, Silvia Ortiz, Graciella Amézaga, Hilda Morales, Nenita Costales, María Berta Amézaga, Bebita Gaudie, Tutú Galup, Silvia Caballero, Gloria de Armas, Julio Panchitica y Virginia Bilbao, Estrella González, Dulce Velunza, Conchita Fernández Feito, Josefina de Armas, Maucha, Enna y Marina Moré, Amalita Miranda, Carmen Herques, María Isabel Junco, Graciella Carballo, Ondina Muñoz, María Eulalia Herrera, Nenita Duarte, Rosita Moenck, Pattt Lovio y Monina Rodríguez.

Números de concierto.

Números de canto por la señora Parravicino de Reynaldos acompañada al piano por el señor Eduardo Alfonso.

Números de violín por Sánchez Cabarrocas.

Y números de canto por la señorita Julia González.

Finaliza la función con unas sorpresas por el doctor Gustavo Loredo.

Están vendidos en su mayoría los palcos de primer y segundo piso para esta función.

Y quedan ya poquísimas lunetas.

TEMPORADISTAS

Para San Diego, el famoso balneario embarcó en días pasados la bella y elegante dama Paquita Bidaurraza de Urrechaga.

La acompaña en su temporada la gentil señorita Aida Simpson.

Desde el gran balneario recibe noticias el Cronista, de la animación, del auge que reviste este año la seasón allí.

CHINGO URQUIZA

Ha desaparecido ya el peligro por durante los pasados días afligió a esa familia de Urquiza, con motivo de la gravedad del hijo que es su adoración.

Baja la fiebre, en vías de curas la herida, y perfecto su estado general, se está reponiendo Chongo con gran rapidez.

Para la entrante semana será traido a su casa el simpático muchacho, que fué víctima del penosísimo accidente de que dí cuenta en estas "Matanceras" en pasados días.

Para que sea mayor la tribulación de esa familia, guarda cama aun la señora Ana Rosa Estorino de Urquiza, convaleciente también de una intervención quirúrgica que últimamente se le practicara.

Por el restablecimiento total de esos dos distinguidos enfermos, formulo votos muy sinceros.

LA ULTIMA NOTA

Para decir que embarcaron ayer por la vía de New York los esposos Giscard-Gómez Mena.

Anticiparon su viaje que tenía fijado para el treinta de este mes, a causa de encontrarse delicadita su pequeña hija.

Con Adelina Giscard y Paco García Gómez Mena, embarcó también su hermana Aurora, la interesante demoiselle.

Pasarán en Europa, a donde se dirigirán desde New York, todo el verano.

Bon boyage.

Manolo JARQUIN.

De San Luis de Oriente

Abril 19

ALUMNO APROVECHADO

Hace varios días recibió el señor Vicente Redondo un cable que trajo la alegría y el regocijo a todos sus familiares.

Este cable era de su querido hijo Angel Redondo Rosales, participándole haberse graduado de Ingeniero Mecánico, en la Universidad de Angola, Indiana, E. U. A. donde se encontraba estudiando desde hace corto tiempo.

El joven Redondo sigue sus estudios, para Ingenieroo Electricista, esperando obtener el título en el mes de Julio próximo.

Es casi seguro que tan pronto termine sus estudios vendrá el aprovechado joven a pasar algunas semanas entre nosotros, donde es esperado con ansiedad por sus numerosos familiares y amigos.

Nuestra felicitación al querido Angel.

Tulín, Corresponsal

DE SANTO DOMINGO

Abril 16.

LOS CABALLEROS CATOLICOS

Celebraron sesión reglamentaria, presidiendo el doctor Eduardo Estrada, Inspector Escolar de este distrito y de Santa Isabel de las Lajas y con asistencia de la totalidad de todos los componentes de su directiva, el día nueve del presente mes.

Después de aprobados los trabajos correspondientes al pasado mes de abril y quedar satisfechísimos todos los directivos de las fiestas religiosas propias de la Semana Mayor, y particularmente de la procesión del Santo Entierro que estuvo lucidísima con la asistencia de un gran número de fieles, prueba inequívoca de que perdura la fe en nuestra sacrosanta religión, acordó la junta admitir, como caballeros católicos que así lo habían solicitado, a los doctores Salvador Moleón, José Adán Silva y Daniel Núñez Cuervo y al señor Jesús Echevielle.

Esta asociación, que hace poco más de dos meses que se constituyó con sólo siete asociados, cuenta en la actualidad con 33, y cada día será el número mayor, porque la religión católica se impone y no puede perecer.

SANTO DOMINGO PROGRESA

Progresa en el orden de las actividades de los vecinos, porque lo que es en lo oficial, no adelantamos.

En los últimos veintitrés años se ha fabricado mucho y bueno resultando que Santo Domingo presenta el aspecto de población importante. En el pasado año, entre otras fabricaciones, los señores José Isabel Martínez y Nicanor Ingelmo levantaron dos magníficas residencias para sus familias en la calle de Jiquiabo, que pueden parangonarse con las que se fabrican en las grandes capitales.

También la Cuban Telephone acaba de fabricar una magnífica casa para sus oficinas, muy amplia, con todas las comodidades, en veintisiete varas de frente por cuarenta de fondo y en lo más céntrico del pueblo, frente al parque de la iglesia parroquial. La fachada, que es de estilo renacimiento español, resulta de muy buen gusto y su constructor ha sido el maestro de obras señor Antonio Maestre, suficientemente conocido en esta localidad por haber hecho otras fabricaciones bajo la dirección del ingeniero señor Durán.

TEATRO DOMENECH

Este coquetón teatro, propiedad de la sociedad "Liceo" y que representa el señor José Miguel Fernández, se está haciendo digno del público que lo favorece, pues sin mirar en sacrificios, pasa por la pantalla obras de verdadero mérito.

En este mes de abril se han pasado cintas que no las mejoran los cines capitalinos y se seguirán proyectando otras tan buenas como "La Casa de la Troya", que está anunciada para el día veinticinco y que, si Dios nos da salud, veremos con verdadera satisfacción ya que conocemos la novela de Pérez Lugín. Claro que pienso pagar la entrada, porque no soy gorrista, teniendo en cuenta los sacrificios que viene haciendo el amigo "Josefito" por sostener las exhibiciones con decoro y hasta pago el anuncio que se proyecta las noches de función del DIARIO DE LA MARINA. Esta maña es vieja en el corresponsal, que nunca aceptó dispensas tratándose de intereses del pueblo.

Domingo Otero,
Corresponsal.

D

DIARIO DE LA MARINA

FUNDADO EN 1832

DIRIGIDO HASTA 1918 POR DON NICOLAS RIVERO Y MURIZ.
DIRECTOR: JOSE IGNACIO RIVERO Y ALONSO.

Editado por la Compañía DIARIO DE LA MARINA (S. A.) cuyo programa consiste "en la defensa de los intereses generales y permanentes de la Nación cubana, de los especiales de la colonia española establecida en la misma y de la unión y armonía entre los diversos elementos que conviven en el país."—Art. 1o. de los Estatutos.

Presidente: Conde del Rivero. Secretario: Manuel Abril y Ochoa. Tesorero: Joaquín Pina

ADMINISTRADOR: JOSE SOBRINO Y GONZALEZ

OFICINAS: Habana..... DIARIO DE LA MARINA. Nueva York..... Broadway at 71st. St.. Madrid..... Arrieta núm. 9. París..... 61 Boulevard Haussmann.

PRECIOS DE SUSCRIPCION

HABANA		PROVINCIAS		EXTRANJERO	
2 mes.	$ 1.60	1 mes.	$ 1.70	3 meses.	$ 6.00
3 id.	„ 4.80	3 id.	„ 5.00	6 id.	„ 11.00
6 id.	„ 9.00	6 id.	„ 9.50	1 año.	„ 21.00
1 año.	„ 18.00	1 año.	„ 19.00		

TELEFONOS:

Quejas de Suscriptores.	M-8404	Deportes.	M-4339
Anuncios Económicos.	A-3856	Secretaría de la Empresa.	M-7714
Anuncios Administración	A-5334	Secretaría de la Dirección	M-9735
Redacción.	A-0301	Fotógrafo.	M-8844
Repórters.	M-6144	Imprenta.	M-9665

PASEO DE MARTI 103 APARTADO 1010 CABLE: DIARIO, HABANA

MIEMBRO DECANO EN CUBA DE "THE ASSOCIATED PRESS"

VIDA MUNDIAL

LOS ESTADOS UNIDOS SE NIEGAN A TOMAR PARTE EN LA DISCUSION, EN GINEBRA, DE SUS PROPIAS RESERVAS PARA PARTICIPAR EN EL TRIBUNAL PERMANENTE DE JUSTICIA INTERNACIONAL DE LA HAYA.

El 19 del corriente envió el Secretario de Estado de los Estados Unidos, Mister Frank B. Kellog, una nota al Secretario General de la Liga de Naciones, Mr. Drummond, por conducto de Míster Allen F. Winslow, Encargado de Negocios de los Estados Unidos en Suiza, negándose a tomar parte en la Conferencia fijada para el 1o. de Septiembre próximo a fin de examinar las cinco Reservas o condiciones que los Estados Unidos han aprobado en su Senado para participar en el Tribunal Permanente de Justicia Internacional de La Haya.

Como hace cerca de un mes que la Liga de Naciones había invitado a los Estados Unidos a esa Conferencia, siendo la República de Cuba la única que, dejando aparte la invitación de la Liga a las 48 Naciones que la forman, se dirigió a los Estados Unidos, en 29 de Marzo último, comunicándoles que Cuba aprobaba las cinco Reservas que ellos ponían como condición para participar en ese Tribunal de La Haya, se ha creido que el motivo de negarse Washington a asistir a esa Conferencia era la derrota del Candidato Republicano Mackinley, por el Estado de Illinois, amigo del Presidente Coolidge y que era decidido partidario de que los Estados Unidos ingresasen en el Tribunal de La Haya, recogiendo velas el Presidente Coolidge, en este propósito, negándose a discutir sus propias condiciones de ingreso.

De lo actuado resulta que Cuba ha acertado al aprobar, sin discusión, las reservas del Senado de Washington, por los motivos que expongo a continuación:

El Senado aprobó esas reservas, y a él solo le tocaba hacerlo, con arreglo a la Constitución de los Estados Unidos, proponiendo un cambio de Notas con cada una de las 48 Naciones que aprobaron los Estatutos del Tribunal Permanente de Justicia Internacional de La Haya.

El Secretario de Estado no tiene atribuciones para cambiar el procedimiento señalado por el Senado, y menos para discutir e interpretar esas Reservas. De modo que solo haciendo como Cuba, o sea dando su conformidad a las reservas o condiciones de ingreso de los Estados Unidos, en el Tribunal de La Haya, podrían las 47 Naciones restantes expresar su opinión favorable o adversa a las condiciones aprobadas por el Senado de Washington.

No se oponen los Estados Unidos a que las Naciones que forman la Liga discutan sus reservas, pero ellos no pueden alterar la obra del Senado.

De modo que si se quisiera, por las Naciones de la Liga, alterar las Reservas de los Estados Unidos, tendría que intervenir de nuevo el Senado y no sería cosa tan fácil arrancarle esas modificaciones, después de la derrota de Mckinley, en Illinois, y de la campaña de Borah, Senador Republicano y James Reed, demócrata, contra esa entrada de los Estados Unidos en el Tribunal de La Haya.

Toda la cuestión queda pues reducida a ésto: que imiten a Cuba las 47 Naciones, dando su conformidad a esas Reservas, o que se nieguen a admitirlas, lo cual equivaldría no solo a herir a los Estados Unidos en su propósito de acercamiento a Europa, sino a impedir para lo adelante una estrecha relación mundial en el seno de ese Tribunal Permanente de Justicia Internacional de La Haya.

Por lo demás, de las cinco Reservas de los Estados Unidos la que más objeciones levanta es la quinta y última, al decir que "sin la aprobación de los Estados Unidos, el Tribunal de La Haya no podría atender ninguna petición que se le haga para dar su opinión en una disputa o cuestión en la que los Estados Unidos "tienen algún interés o lo reclaman."

El tener interés quiere decir "ser parte en la disputa"; pero reclamar un interés, ya es otra cosa, porque sería preciso demostrar ese interés si no se ve a primera vista, para reclamar sobre él. Y cabe también la cuestión de si es el Presidente de los Estados Unidos el que pueda reclamar ese interés o si es el Senado que aprobó esa quinta Reserva quien debe interpretar si existe el interés que se reclama. En la duda es preferible, en loor de la paz, consentir en las cinco reservas de los Estados Unidos.

LA DERROTA TOTAL DEL COMUNISMO DEL SOVIET EN CHINA Y LA DECLARACION DEL NUEVO GOBIERNO DE PEKIN DE QUE KARAKHAN, EMBAJADOR DEL SOVIET, NO ES PERSONA GRATA Y DEBE SALIR DE PEKIN.

Hube de insistir en varios artículos anteriores en que no era posible que en un país tan dado al individualismo, como China, pudiera arraigar el comunismo; y eso lo dije cuando los motines de Shanghai y de Pekín, en que Karakhan repartía dinero entre los estudiantes y obreros en ambas poblaciones, para que se sublevasen contra los extranjeros en Shanghai y contra el propio Gobierno de Tuan Shi-Jui, en Pekín, por suponerlo Karakhan tibio contra los extranjeros, ya comerciantes, ora misioneros.

El individualismo ha triunfado con la alianza de Wu Pei-Fu y de Chang-Tso Lin, tuchun de Manchuria, enemigos el año 24 y amigos hoy, al luchar con Fong, el General Cristiano, protegido y asociado de los comunistas rusos y su Embajador Karakhan.

Wu-Pei-Fu es el más hábil de los dos como General y como estadista, y a mi juicio, si no surge alguna nueva traición, tan frecuentes entre los Generales chinos, Wu Pei Fu, quedará en Pekín, asociado quizás al hijo de Chang Tso Lin y éste seguirá gobernando las cinco provincias de Manchuria

UN ERROR DE NOMBRE EN LOS AMORES DE LA ESPIA MATA HARI, POR POCO PRODUCE LA MUERTE DEL MINISTRO LOUIS MALVY

Todos recordamos el fusilamiento de la bella bailarina de Java y espía alemana, en París, durante la Gran Guerra, contra un muro del Castillo de Vincennes, cercano a París; y no olvidará nadie que el ex-Ministro Malvy, perdió el conocimiento al llamarle, todavía no hace un mes, traidor y amante de una espía alemana, en la Cámara de Diputados de Francia; y ahora la escritora Madame Severine acaba de descubrir y publicar que en los autos de la causa por espionaje de Mata Hari, se dejó una nota en que se decía que un Ministro de la República Francesa, cuyo nombre empezaba por M y terminaba en y, había escrito varias carta a esa bailarina.

Dice Madame Severine que el que escribió esas cartas amorosas a Mata Hari, fué el General Messiny, cuyo apellido, como el de Malvy, empieza por M y termina con y.

Y ahora viene el General Messiny, que fué Ministro de la Guerra de 1911 a 1914, a ruego de Madame Severine a declarar, en una carta que ésta publicó en París, el 18 del corriente que en efecto, escribió hace 14 años varias cartas a Mata Hari, atraído por su belleza, y que firmaba. Esas cartas como otras de varios amigos de Mata Hari, se encontraron en poder de esta espía, después que Malvy había sido Ministro de la Gobernación de Francia, desde 1914 a 1917.

Y de ahí la confusión de nombres y la injusta acusación contra Malvy, que pudo costarle la vida.

Tiburcio CASTAÑEDA

EPIGRAMAS DEL SIGLO DE ORO

Hendí, rompí, derribé,
rajé, deshice, rendí,
desafié, desmentí,
vencí, acuchillé, maté.
Fuí tan bravo, que me alabo
en la misma sepultura;
matóme la calentura:
¿cuál de los dos es más bravo?

Lope de Vega.

NUESTROS COLABORADORES

CRIMENES PASIONALES

POR SOFIA CASANOVA

ESPECIAL PARA EL "DIARIO DE LA MARINA"

Entre mis anteriores crónicas y éstas, en el breve espacio de tres semanas, se ha resuelto sin resolver, el pleito de la sociedad de naciones y sugiere lamentables comentarios todo lo acaecido en Ginebra.

La atención de Polonia se ha dividido en ellos y en seguir las etapas de un proceso célebre y misterioso que han fallado los tribunales polacos del mismo modo que lo hicieron los rusos antes de la guerra en Varsovia, la provincia del Zarato. Raras veces la justicia tiene que entender con personas de la categoría social de Bisping, Señor, mayorazgo, viudo de una Radzwil y casado con una zamoystra. Es decir, con damas de gran alcurnia aristocrática.

Se acusó el año 1913 de haber asesinado Bisping a su pariente el príncipe Lubecki, con el que paseaba y disputaba en el parque de Teresina, contiguo al palacio principesco.

Ni se encontraron los asesinos supuestos del príncipe, en el bosque ni declaró Bisping ser el culpable. La sangre en los vestidos de Bisping, y los cabellos que se encontraron en la mano del muerto —y que resultaron ser del matador,— acusaban al mayorazgo; pero negaba él, no había prueba irrefutable del crimen, pues nadie lo presenció, y los jueces aunque adquirieron la convicción moral de la delincuencia de Bisping, y aunque con fianza de cien mil rublos estaba en libertad, fué condenado a un par de años de cárcel.

La guerra que asoló a Polonia causó el incumplimiento de la sentencia, y las ondas de la vida nueva trajeron el olvido del crimen y de su autor.

Bisping intégrase a Polonia y como no quiere hallarse bajo el estigma de la sentencia condenatoria de los tribunales rusos, (a la sazón únicos en su país), renueva el proceso ahora y durante muchos días, testigos, jueces, acusado y curiosos consittuyen el tema emocionante de la capital.

Los miles de folios del proceso vuelven a decir idénticas cosas que hace trece años.

En la tarde otoñal sonó un tiro en el Bosque de Teresina, un guarda corrió al sitio de donde oyó el disparo, y se encuentra muerto al príncipe. ¿Quién lo mató y por qué?

A Bisping casi a aquella hora se le vió montar en el tren de la estación próxima, que lo condujo a su casa de Varsovia.

Una cartera con documentos del príncipe había desaparecido de su mesa... ¿Contenía documentos políticos y el crimen era un misterioso asesinato de conspiración y rebeldía anti rusas?

Se habló de esa probabilidad, se susurró al contrario, que la cartera contenía pagarés contra el príncipe falsificados por Bisping. El defensor del acusado quiso que oyese yo su discurso preliminar, y asistí a una sesión de la vista.

La sala no tenía aspecto desagradable, ni imponente.

Los justicieros de oficio ocupaban un estrado, con formulismo sin solemnidad. El acusado en tribuna lateral miraba al público reducido, (no era libre la entrada) y sonreía levemente a algunos aristócratas sus amigos, o miraba a su mujer, joven y elegante, sentada ante mí, entre sus parientes próceres de la nobleza.

La impresión que causaba el mayorazgo acusado de asesinato con agravantes, no era mala. Joven, de cabello castaño y buena estatura, vestía negra levita ceremoniosa y la tranquilidad de su rostro y de sus maneras acusaban naturalidad. Solo en los ojos, en la límpida mirada de los grandes ojos azules, me parecía que algo había indefinible y velado, en el fondo...

No se turbó al oír los cargos del fiscal, ni la defensa de su abogado eminente en aducir testimonios de inculpabilidad. Sereno cual espectador seguía la sesión en la audiencia donde iba a decidirse su suerte. Testigos desconocidos y otros amigos, habían declarado que de religioso y de buen padre y marido tenía fama el mayorazgo, lo cual era moralmente el enigma de aquel ser que recibió con el nacimiento la fortuna, y los privilegios de clase?

Las opiniones se dividieron entonces y se han dividido ahora durante el renovado proceso. El alto tribunal de la República ha fallado cual aquel de los sátrapas moscovitas que Bisping es culpable del asesinato del príncipe Lubecki, y de la falsificación de cheques contra el príncipe. Es decir, que un crimen por móviles de dinero es el cometido en **hora de arrebato** por ese aristócrata, el cual juró "por el alma de su padre y de su difunta primera esposa", ser inocente... inocente...

Dios y su conciencia conocen la verdad. Es padre de ocho hijos el reo, y una honda preocupación por sus almas ha entrado en la mía pensando en ellos. ¿Existe infortunio más grande en la infancia que saberse nacida de malvados?

Créese generalmente que los españoles y los sud-americanos dan el máximo número de casos en las estadísticas de crímenes pasionales. Ignoro la exactitud de tal creencia, lo que sí sé es que los crímenes llamados por nuestra raza "del honor" son rarísimos fuera del soleado mundo hispano. En Polonia las gentes son pacíficas; el drama conyugal se termina felizmente con una engañosa anulación de matrimonio seguido de nuevas nupcias, o con el breve procedimiento de un sacrílego cambio de religión, pero alguna vez el marido calderoniano aparece en el escenario de la vida real y merece mirada investigadora.

Hace una quincena de años, otro aristócrata, (mal ejemplo para las democracias), no de puritanas costumbres por cierto, mató, a tiros de escopeta a su mujer y a un adolescente sobrino de ella...

Debió el furioso marido aducir **razones legales** para el crimen doble, puesto que, por tribunales kaiserianos (ocurrió el hecho en un señorío de Poznan la entonces Polonia alemana) absolvieron al matador.

Estos días en el teatro, he tenido en palco frente al mío al vengador "de su honra", muy altanero de tipo y luciendo a su segunda mujer gorda y vulgar vienesa.

Hijos tiene ese conde a los que dejó huérfanos de madre, y en tropel pensé en ellos y en los otros, los del mayordomo Bisping, pero mi atención se concretó en aquella mujer gorda con brillantes en las orejas y muy escotado el traje verde juvenil.

¿Qué ideas, qué sentimientos serán los de una mujer que se casa con el asesino de su primera esposa?

¿Vivirán en armonía esos dos seres, sin que la sombra de los asesinados interrumpa sus besos?

Se representaba "La malquerida" de Benavente, ese drama de la pasión y del sacrificio que los polacos califican de demasiado fuerte y sanguinario...

Impasible lo presenciaba el Conde de Calderoniano, y su mujer, indiferente, contemplaba a los espectadores emocionadísimos por la tragedia española.

GENTE DESCONOCIDA

Tiene una "bola" rasa, que desconcierta. Las coge "al vuelo" y no hay modo por tanto de sorprenderle jamás. Sus "bote-pronto", asustan. Y, naturalmente, no hay quien le devuelva un "remate".

MARIBONA

DE NUESTRA REDACCION EN PARIS

REVISTA POLITICA

La Sociedad de las Naciones y el ilustre Consejo ginebrino, al llegar a una angustiosa encrucijada, entre diversos y peligrosos caminos, escogieron la ruta fácil, la postergación. Filosofía perezosa, según Leibnitz, ésta que termina en indecisión. Ni ingresó Alemania en el Consejo, ni fué satisfecha la ambición de Polonia, ni abandonó su veto y su oposición el Brasil ni se dió razón a España. Descontento general, actitud de espera, nombramiento de una comisión para que discuta títulos y situaciones.

Crisis, escriben los partidarios de la Liga y, en todos los parlamentos, se exacerban los debates. Va a perecer la sólida institución wilsoniana o quedará reducida a ominosa impotencia. M. Lloyd George, en la Cámara de los Comunes, ha atacado acerbamente al Canciller británico y defendido la actitud de Suecia la cual representaba, según él, "la opinión pública inglesa". Mr. Austen Chamberlain explicó la política del Reino; no oponerse en manera alguna a la admisión del Reich en la Sociedad, pero tampoco exigir que sólo éste y no otras potencias, fuera recibido. Posición imparcial ni contraria a la esperanza germana ni exclusivamente favorable a ella. "Nunca, en Locarno, insistió el Ministro, creyeron las potencias (es decir, principalmente, Francia y Gran Bretaña) que Alemania atribuyera la menor importancia al hecho de ingresar sola en el Consejo".

Pero, los políticos están en vela. Denuncian intrigas y oscuros planes. ¿Quién secundó al Brasil, quién estimuló a este remoto poder? Polonia, si creemos a Mr. Lloyd George, obedece a Francia, es su soldado, al mismo tiempo inquieto y agresivo, frente a la inmensa República de los Soviets. De España nada se dice. Acaso le prestan su apoyo filial las democracias de América. Mr. Ramsay MacDonald, **leader** socialista, manifiesta con ruda franqueza su desencanto. "¿Podemos estar seguros en la actualidad, pregunta, de que sobrevivirá la Liga?" Si perece, si ha recibido un golpe mortal, ello se explica no por la oposición de Brasil sino porque "cinco o seis **gentlemen** han olvidado a la Liga y tratado de crear un triunvirato, dispuesto, de los negocios de ella sin consultarla". En suma, Locarno se ha opuesto a Ginebra, pactos y acuerdos secundarios se han agregado secretamente al **Covenant**. Mr. MacDonald pide que sea reformado el Consejo ginebrino, no para servir intrigas particulares sino de manera, que en él se refleje "el imparcial, justiciero espíritu internacional de la Liga de las Naciones tal como ha de triunfar si hemos de poner en ella nuestra confianza". Urge empezar de nuevo y no seguir ciegamente, a otras naciones para conservar su amistad, "ponemos en su bolsillo", **to put ourselves into its pocket.**

Tal es la acusación de liberales y socialistas contra el gabinete conservador: servilismo de éste en relación con Francia, sumisión a Briand, el "hombre de Locarno", el buen Europeo. Al volver a Berlín, Herr Stresemann, Bismarck menor, ha mostrado como el Reich paciente, en vez de imponer su admisión inmediata en el Consejo de Ginebra, ha preferido ceder y esperar, explicar así al mundo incrédulo que le dominan intenciones pacíficas. ¿Cómo, dicen en cambio los espíritus inquietos, antes de ingresar en la Liga, Alemania impone ya condiciones, intriga con Suecia, aleja a Polonia, anuncia que va a pedir la lenta revisión de la obra de Versalles?

El **Obsener** que sirve de órgano a la opinión media inglesa, protesta de que nuestra América pueda contrarrestar la labor generosa y conciliadora de la Liga.

"Los intereses generales de Europa y los particulares del Imperio británico fueron paralizados por el veto del Brasil—actitud que nadie hubiera podido imaginar hasta ahora y que sólo podía ser ridícula realidad gracias a la constitución profundamente defectuosa de la Sociedad de las Naciones. La vida y la muerte de esta institución en peligro dependen, es claro, de que se haga imposible la repetición de tan peligroso fiasco. En virtud de la Doctrina Monroe, la Liga no puede levantar un dedo para intervenir en los asuntos sudamericanos. La posibilidad de una acción irracional de la América del Sur debe ser en consecuencia eliminada de los negocios europeos. Visto hasta qué extremo puede abusar de sus privilegios una nación, el poder de expulsión del seno de la Liga debe agregarse al de voluntario retiro". El Brasil debía haber sido separado **manu militari** de la sociedad para que no turbara los planes de ella, y fuera consagrada la admisión de Alemania.

La Liga, según los ingleses, es impotente para resolver los problemas fundamentales de la paz. Ni en Asia ni en América ni en Rusia tienen eficacia sus sanciones. Urge transformarla, sea autorizando las decisiones, en el Consejo, no por unanimidad sino por mayoría de votos; sea, estableciendo, dentro de ella, divisiones, acuerdos parciales, organizaciones particulares para los negocios de cada continente, pequeñas Ligas del Asia o de América; sea mandando, en un orden superior, como en Locarno, a tres poderes capitales, Inglaterra, Francia, el Reich y determinando las condiciones de la paz futura de manera un tanto despótica y definitiva.

Ello inquieta a un Embajador imprudente, locuaz, a Mr. Houghton, representante de Estados Unidos en la capital del Reino británico. Nada ha aprendido Europa, declara él, vuelve insidiosamente a los tiempos de su Santa Alianza, a un sistema odioso que parecía fenecido. Funesta edad de pactos misteriosos, de tiranía sobre el mundo, Locarno, las sonoras promesas de paz, mentira y atroz combinación; existen tratados secretos entre Inglaterra y Francia, a despecho de una política que sólo piensa en el concierto, en la armonía, en el sosiego. Estados Unidos debe abandonar a Europa, separarse de sus consejos, imponerle dura ley financiera; invadirla, si es necesario, con máquinas y banqueros. ¿No será esta una suerte de inquisición de orden económico que para redimir a las naciones las encadena?

Nadie sabe si Mr. Houghton ha expresado solamente opiniones personales, si está de acuerdo con el Presidente Mr. Coolidge, si no ha sido voluntaria la publicación del informe. En el Senado, los más agresivos representantes aprueban al embajador. ¿Qué ha dicho, preguntó el Senador Borah, que no hayan revelado banqueros y periodistas, en el mundo sajón, la minoría lúcida? Después de acedas discusiones, de suscitar un verdadero escándalo, vuelve Mr. Houghton como embajador a la Corte de Saint James. Emplea un nuevo método en diplomacia: ni pintas ni sutilezas, la más dura condenación, la desdeñosa lección del magister.

Entre tanto, continúa la propaganda anglosajona contra Francia. Mr. Snowden, antiguo ministro socialista, la condena porque no se somete austeramente a un regimen de impuestos excesivos, porque no paga, sin pensar en plazos y reducciones, la inmensa deuda que sobre ella gravita. En la Cámara de los Comunes pide un diputado, Mr. Ponsomby, amigo y conmilitón del **leader** socialista Mr. MacDonald, que se exija a Francia el desarme; o, al menos, "que sea autorizada Alemania a armarse en el mismo grado que las demás naciones y que deben reducir sus armamentos los miembros de la Sociedad de las Naciones en la misma proporción que Alemania". Llegará así el reino de la absoluta igualdad como natural consecuencia de las conversaciones de Locarno. El **Temps** protesta y manifiesta inquietud: "la idea que consiste, acaba de escribir, en resolver el problema del desarme despojando a Francia de sus medios de defensa, a fin de poner a la nación victoriosa y a la nación vencida en 1918 en pie de completa igualdad, es idea sobrada simple que, en suma, equivale a querer realizar el desarme contra Francia y en provecho de potencias cuya buena fe y voluntad pacífica están por demostrarse". El diario republicano sabe que ningún gobierno francés tolerará tal abandono.

Ya algunas de las conclusiones de Locarno parecen próximas a derivarse de aquellos acuerdos. Alemania espera. Manda prudencia y obstinación. La **Anschluss**, la unión de Austria y del Reich se posterga porque el **Duce** italiano no cede y puede fundar el **imperio** en una guerra.

Pero, el plan persite. Austria declara perentoriamente que sus finanzas desfallecen, que su territorio ha sufrido terribles mutilaciones, que su comercio ha perdido la mitad de su antiguo volumen. Se suceden los Cancilleres y se lamentan de la misma manera. Primero, visitan Berlín los caudillos pangermanistas de Austria como Dinghofer, después el antiguo Canciller que parecía favorable a los Aliados, el doctor Seipel, respetable prelado; hace pocos días, sin derramarse en imprudentes declaraciones, el Canciller Ramek. "Si no existiera la prohibición contenida en el Tratado de Versalles, ha declarado Monseñor Seipel, la unión sería ya un hecho realizado: los dos países vecinos que tienen más justas concepciones del derecha de los pueblos que sus vencedores adoptan hoy la política que siempre he seguido o sea la unión por medio de la Sociedad de Naciones". En una carta dirigida a **Le Temps** por un personaje austriaco, afirma éste que, después de vanas tentativas y de ensayos honrados por estériles, "los habitantes del territorio a que fijó límites el tratado de Saint Germain, llamado la nueva Austria, no quieren vivir juntos una vida nacional; ambicionarse unirse a Alemania a pesar de todo y contra todos".

Los diarios franceses se indignan, pero diríase que ponen ya sordina a sus declaraciones. Estado de cosas angustioso, escriben. ¿Acaso sólo en la fusión con el Reich está la solución del malestar austriaco? En Viena renuncian a nuevos debates. Nadie puede oponerse a que una nación, en la era del wilsoniano, fije sus propios destinos, disponga de sí misma sin consultar a sus enemigos. Levantada la fábrica de la **Mittelemopa**, restaurado el poder germano, habrán perdido los Aliados la paz. En Ginebra se abismará la operosa construcción de Versailles.

Francisco García Calderón.

París, abril de 1926.

A TRAVES DEL MONOCULO

MIRADA RETROSPECTIVA

POR HECTOR

"De lo que vió y dijo Perelló de Segurola en su tercer viaje a la ciudad de la Habana, en el mes de Junio del año de 1916".

Bajaba yo la escalera del club, pensando en un amigo que acaba de tener un duelo, en pleno verano, contra todo concepto social que ordena que en tal estación del año es ya un delito de lesa elegancia permanecer en la capital, cuando me crucé con un individuo que subía.

Nos miramos, mutuamente, y al unísono exclamamos:

—Tiens! El señor Perelló!

—¡Don Héctor!

Es curioso como un hombre de mundo recuerda a las personas que le son presentadas. Que yo no olvidara al señor de Segurola no tiene nada de extraño, puesto que él era el astro que todos admirábamos en la escena, pero que se recordara de mí, simple planeta en la gran constelación de insignificantes que rodean su órbita, era demasiado.

No pude menos de expresárselo.

—Ustedes, todos, y particularmente cada uno, han sido muy atentos conmigo, ¿cómo no he de tenerlos siempre en la memoria?

—Muy amable, por su parte, señor Perelló. Me marchaba, pero ¿me permite usted que suba para gozar de su compañía?

—Con grandísimo placer.

E instalados en unas inmensas poltronas para crudo invierno que hay en el salón de los retratos, reanudamos la conversación.

—¿Cuándo llegó usted? —comencé por la vulgar e insípida pregunta que en estos casos siempre se hace.

—La semana pasada.

Por poco le pregunto: —"¿Qué le ha parecido la ciudad"; pero me contuve ante esa otra necedad.

—Es raro que no le haya visto a usted, pero el verano, es decir, el calor excesivo nos tiene dispersados.

—En efecto; hace mucho calor, pero este es un país tan agradable que la temperatura no ahuyenta a los viajeros. Aquí me ve usted...

Desde hacía rato, estaba rabiando por preguntarla al señor Perelló qué es lo que había venido a buscar, pero como en aquellos momentos yo no fungía de periodista, que es la única persona que puede permitirse esas indiscreciones, empecé con rodeos:

—Esta es una tierra deliciosa, sin discusión alguna, pero en invierno. Entonces no se extraña uno de ver sentados en el café de "Miramar" a muchos americanos que se les cae la baba mirando el Morro. Se pasan allí, horas enteras, gozando de la suave y tibia temperatura, como las **iguanas** cuando toman el sol.

Aunque Perelló asintió con una sonrisa, comprendí que no conocía al individuo que yo llamaba **iguana**.

—Lo raro es que nadie venga en Agosto, ni en... Junio.

Perelló de Segurola continuaba impenetrable con su monóculo fijo en la cara adusta y grave del Conde de Macurijes, que recordaba la de Hernán Cortés.

No pudiendo aguantar más le pregunté:

—¿Usted habrá venido a comprar algún ingenio? el negocio es bueno...

—¡Oh! No señor.

—¡Ah! Vamos. ¿Es para lo de la estatua de Máximo Gómez? Ahora nos da por los monumentos.

—Tampoco, amigo.

—Pues no adivino, señor Perelló; porque no me avengo a la idea de que usted va a hacer una carretera o un alcantarillado, por más que eso es muy general y se encuentra usted a un músico, por ejemplo, contratando el servicio de riego...

—¿Qué puedo hacer yo, que no sea en la esfera del arte?

—¡Toma! Pues es verdad. ¿Y qué proyectos tiene usted?

—Traer una buena compañía de ópera, en Mayo del año próximo.

—¿Tiene usted confianza en el país?

—Y ustedes ¿por qué no tienen confianza en él? Es muy curioso que siempre me hablen con un fondo de pesimismo como si estuvieran aquí al borde de la ruina. Me parece que aún no se han dado cuenta de lo que vale la Isla de Cuba.

—Algunos sí, señor Perelló, pero los demás continuamos el arrastre de desconfianza y temor que nos inculcaron por una larga temporada. En efecto, ésto no es del todo malo.

—Diga usted que es buenísimo y que ustedes no se aperciben de cómo van cada día avanzando...

—¡Oh sí! Estamos acercándonos a las grandes civilizaciones; tenemos ya muy buenos crímenes... muchos automóviles y una estadística de accidentes superior a la de París...

—Pero la vida social. ¡Ay amigo mío! Por lo mismo que son ustedes pocos, se divierten como nadie en el mundo y le aseguro que el elegante que con más ahinco siguiera en otra parte las modas, aquí tendría que rendirse: comidas en el Yatch, comidas en el Tenis, comidas, aquí, en el Unión y en el Country Club; la ópera, los bailes, los paseos, las bodas, los garden-partys y los días de moda, sin contar las visitas y los tés. ¿No les parece a ustedes bastante?

Y Perelló se volvió mirando fijamente con el monóculo, como si esperara su testimonio, el retrato de aquel gran viveur que se llamó el Marqués de Sandoval.

—¿De manera que usted encuentra aceptable a la Habana?

—¡Envidiable! amigo, digna de todo lo más exquisito, con sus brillantes iluminaciones, su tráfico constante y sus cien mil periódicos...

—Y eso que no ha visto usted a "Social".

—¿Alguna mujer? ¡No me hable usted!

Y a Perelló se le nubló la vista teniendo que sacarse el cristal para limpiarlo.

—Traiga usted una buena compañía de ópera, pero que sea buena aunque no numerosa, dirijala usted, que es hombre de impecable elegancia y de gusto refinado y usted no se arrepentirá, porque el azúcar va a ponerse a dos pesos la arroba.

Y me despedí del simpático artista con un **shake hand** a la americana.

A TRAVES DE LA VIDA

POR HECTOR DE SAAVEDRA

—Quisiera saber—dije yo a mi distinguido compañero— por qué momotivo siendo usted un hombre de talento y de superior espíritu—siempre que trata de los americanos del Norte, lo hace en tono despectivo.

Mi amigo, que es un escritor notable, me miró un rato y me contestó con una pregunta.

—Y usted, ¿por qué los defiende?

—¿Yo? En primer lugar porque soy amigo de ellos, en segundo porque los estimo y en suma porque les estoy agradecido por muchas cosas.

—¿De veras?

—Sí, señor. Y no me explico cómo un hombre de lo capacidad de usted y de su largueza de miras haya caído en una vulgar odiosidad que no hay razón para mantener, porque si en la vida las adversidades no se olvidaran, no habría cabida para algo que no fuera un odio perenne y una enemistad eterna. Vea usted; yo he vivido en diferentes épocas, en los Estados Unidos y puedo señalar más de un percance desgraciado. Una vez me robaron la cartera, con cuanto tenía, incluso las papeletas de mis baúles que iban en el ferrocarril y que me costó Dios y ayuda el reivindicarlos. Otra reñí en plena calle con unos individuos y me pusieron como vemos en el cine que tratan al "villano". Otra más me atropelló un coche en el Central Park y mi pobre amigo que en paz descanse, Arturo Soler y Baró, me llevó al hospital Presbiteriano, y eso que él mismo iba maltrecho. ¿Qué más? Puedo citarle, de memoria, veinte casos en que he sido burlado, escarnecido y maltratado, en los Estados Unidos. ¿Cree usted que por eso deba ser el enemigo de toda la nación y el desacreditador de la raza? Al lado de aquellas injurias recuerdo las afabilidades, las atenciones, que otros han tenido conmigo y me regocija también, porque mi alma lo agradece, el bien que hacen a los otros, el que han hecho a mi país en sus horas de angustia, y los nobles procederes con que han enseñado a todo el mundo la senda de la generosidad y la justicia.

Me dirá usted—proseguí yo, que tenía cuerda—que no piensan sino en su negocio. ¿Está usted seguro que todos lo hacen así? Y después ¿quién es el que no piensa en el suyo? No hay que confundir la brusquedad de un hombre de escasa educación con los procederes de miles de personas cultas y atentas, y no hay que juzgar injustamente a los otros porque la fortuna recompensó sus esfuerzos en los negocios y en las batallas, ya que ellos, también hicieron inmensos sacrificios. Me duele verle a usted caer en la vulgaridad del antiamericanismo que no tiene más justificación que la incapacidad por una parte y la envida por otra.

Terminé mi discurso, y mi estimado compañero me dijo, al fin, reposadamente:

—Estoy encantado de haberle oído, porque es la primera opinión sincera que entiendo desde que estoy en Cuba. Por lo regular oigo, en privado, hablar mal del yankee a personas que conviven con ellos, que comparten sus negocios y beben sus cock-tails. ¿Sabe usted lo que pienso? Que no son sinceros y que reconocen como yo, que el americano es un hombre superior; entienda que no quiero decir que es superior a usted o a mí, sino que es de un espíritu elevado y nada vulgar. Y... sabe usted por qué me ve en los escritos, ser mordaz con el americano, buscarle el ridículo y tratar de deprimirlo? Porque es la salsa que paladea el público, en su mayoría inconsciente. Nosotros, los escritores, tenemos que hablar en necio, ya que el vulgo es el que paga, pero, créame, que las más de las vece es por lucir un chiste, hablar mal de alguien y halagar un gusto que ha de procurarnos simpatías. Sé que ello no es noble ni decente, pero, amigo mío, en estos tiempos si renaciera Don Quijote lo fusilarían. No sé como existe, aun siquiera como leyenda mientras no sea considerado como mito. Hay que ser injusto e ingrato para estar al unísono o "al concordante" como dice con mucha espiritualidad su simpático paisano don Ramón A. Catalá.

HACE 93 AÑOS

HOJEANDO NUESTRA COLECCION, NUMERO POR NUMERO

ADVERTENCIA

Falta de la colección el número 138, correspondiente al jueves 31 de enero de 1833.

Es el único número que falta hasta la fecha, de los que llevamos hojeados.

APERTURA DE UN MUSEO Y CURRUSCANTES MANIFESTACIONES DE EL DUEÑO DEL MUSEO

Consideramos compensado al lector de esta sección con la reproducción íntegra del siguiente anuncio:

"MUSEO"

(Con permiso superior)

"Se abrirá desde el día 4 del corriente en la calle de Acosta número 9, junto a la plazuela del Espíritu Santo, un museo de exquisitas pinturas al óleo, que estará a la expectación pública desde las siete hasta las nueve y media de la noche, a tres reales la entrada.

Siendo el público habanero tan sensible a las bellezas del arte, y siendo la pintura el más hermoso y admirable de todos, no se puede esperar mire con indiferencia un establecimiento que no se le ha proporcionado hasta ahora, y contiene un número considerable de hermosos cuadros místicos, profanos, históricos y de paisajes pintados por los más célebres profesores antiguos y modernos de Europa, en que están representados los objetos con tanta perfección, que el alma sensible en casi todos ellos se sorprende y transporta a una agradable ilusión, en que no se acuerda que mira la naturaleza representada, sino la naturaleza misma. De esta verdad ya ha habido un ejemplar en una persona de este vecindario, que al volverse en una de las habitaciones se encontraron sus ojos de repente con una figura de Rivera (lo Spagnoletto) cuyo fuego, expresión terrible y severa, la sorprendió y en algún tanto demudó, haciéndole soltar un ¡ay! que no pudo disimular. Tal es el efecto que produce la pintura, cuando está identificada con la naturaleza.

Aunque mi objeto es conducir estos cuadros a los Estados Unidos, como miro con el mayor entusiasmo este país, que tantos beneficios me ha prodigado, ya que tuve que regresar por asuntos de mi comercio, cuyo giro he seguido siempre, no he querido privarle de la vista de ellos, por ser cosa nueva, no común, y prestar una idea aproximada de los grandes y maravillosos museos de Europa, que juzgo no dejarán de apreciar las personas que no los hayan podido ver.

Procurando hacer más completa su satisfacción, sin pararme en gastos, los he adornado con magníficos marcos de nueva invención y esquisitas maderas muy bien pulimentadas y molduras doradas, unas al mordente y otras al bruñido, puestos sobre caoba, con preciosos ramos y dibujos dorados, y tanta solidez que especialmente los que están al mordente, cuidando de lavarlos si se ensucian, conservarán todo su mérito después de muchos siglos, advirtiendo que no hay pintura en ninguno de ellos por la parte del frente, sino por los cantos, que ha sido preciso para igualar el color natural amarillo de

CORRESPONDENCIAS E INFORMACIONES GENERALES DE ESPAÑA

Ecos de la Vida Catalana

MAS DEL ASUNTO DE LOS ABOGADOS. — SU ENCARCELAMIENTO Y DESTIERRO. — UN LIBRO DEL CONDE DE CEDILLO. — UN HOMENAJE EMOCIONANTE. — LA MEDALLA DE ORO, DEL "CENTRE EXCURSIONISTA DE CATALUNYA". — OTRAS NOTICIAS.

—El asunto del día, que vibra como una enorme pila eléctrica, es el de la Junta del Colegio de Abogados, del cual me ocupé en mi última crónica.

El nuevo Decano señor Dualde, antes de aceptar el cargo, pasó a Madrid para entrevistarse con el general Primo de Rivera, exponiéndole el compromiso que suponía la ostentación de tan alta investidura, pero regresó de allí sin haber conseguido su propósito. Aceptado el decanato, pasó a dar cuenta de ello a su jefe político don Melquiades Alvarez, y éste le expulsó de sus filas.

Mientras esto ocurría, y la nueva Junta se posesionaba de sus cargos, el Presidente del Directorio publicaba un real decreto en el cual daba más extensión a las sanciones de la ley de jurisdicciones, y al día siguiente entregaba a la prensa una nota diciendo que como la Junta disuelta del Colegio había publicado documentos incitando a la rebeldía y al desacato a la nueva designada por el Gobierno, el Gobernador civil de Barcelona había decretado y llevado a cabo el encarcelamiento de cuantos firmaron dichos documentos, después de invitarles a rectificar. Es de lamentar—añade la nota,—pero muy justificada, la actitud del Gobernador civil, pues es intolerable que nadie, por alto que se juzgue, proceda así contra el Poder Público, que proseguirá serena y enérgicamente su labor hasta dominar todas las rebeldías, máxime aquellas que se inspiran en sentimientos antipatrióticos.

Tal dice la nota.

La Junta dimitida redactó, efectivamente, un documento dando cuenta a los colegiados de la actitud que había adoptado negándose a dar posesión a la nueva, porque entendía que no debía darse por destituída, por no acomodarse a ello los Estatutos del Colegio. Pero ocurrió que al tiempo que se ponía esta hoja en circulación, una mano oculta redactaba otra en tonos groseros y de mal gusto; y llamados los destituídos al despacho del señor Presidente de la Audiencia, hubieron de ratificarse en el documento auténtico y negar la paternidad del segundo, del apócrifo, con toda energía e indignación. Invitó el señor Presidente de la Audiencia a los convocados a que suscribieran un documento que pusiese fin al conflicto; lo redactaron éstos; se llegó al regateo de los términos de la concordia, y así las cosas compareció el señor Milans del Bosch pretendiendo que los destituídos suscribiesen un escrito que traía en el bolsillo, en el que se hacía constar de un modo claro y preciso el acatamiento y respeto a la decisión del gobierno; y como esto pugnaba con su dignidad, se negaron a ello, y a la una y media de la tarde quedaron detenidos allí mismo por el señor Gobernador, y pasaron a la cárcel celular los señores Adabal, Ripoll Fortuño, Bastardas, Carrasco, Barbey, Casagran, Blajot y Durand y Balada.

Esto ocurría el día 18.

Trías de Bes, disintiendo de sus compañeros, firmó, y no fué a la cárcel; el señor Ribalta estaba enfermo, y el señor Valls y Taberner, que se encontraba en París, vino a escape y se constituyó preso inmediatamente, siguiendo la suerte de los demás.

A la cárcel fueron por su propio pie, renunciando unos automóviles que el señor Presidente de la Audiencia les ofrecía, y la noticia se hizo pública con la velocidad del rayo.

Aquella misma tarde un tropel de amigos y parientes fueron a la Modelo para saludar a los presos, y a la mañana siguiente, 19, pasaban de cuatrocientas las personas que acudieron a la cárcel para ofrecerse, incondicionalmente, a ellos; y acaso fué debido a esta gran manifestación de simpatía, que, pocas horas después el señor Gobernador, con la aprobación del gobierno, decretaba el destierro de los presos, Don Isidro Durand y Balada, a Benabarre (Huesca), a 165 kilómetros; don Manuel Carrasco y Formiguera, a Tamarite de Litera, (Zaragoza), 165 kilómetros; don Ramón de Abadal y Calderó, a Alcalá de Chisvert, (Castellón), 210 kilómetros; don Francisco Ripoll Fortuño, a Monzón, (Huesca), a 180 kilómetros; don Alberto Bastardas Sampere, a Sariñena, (Huesca), 210 kilómetros; don José Barbey Prats, a Barbastro, (Huesca), 195 kilómetros; don Casimiro Casagran y Durán, a Alcañiz, (Teruel), 195 kilómetros; don Víctor Blajot y Romero, a Vinaroz, (Castellón), 180 kilómetros; don Fernando Valls Taberner, a Morella, (Castellón).

La orden se cumplió en seguida, siendo encarcelados los referidos señores, que salieron para los respectivos puntos donde han sido confinados.

Para comprobar si se cumplían estrictamente las órdenes dadas se montó un servicio especial de policía en las estaciones del Norte y de Francia, destacándose agentes de vigilancia encargados de inspeccionar la salida de los indicados señores en los trenes señalados.

En los momento que escribo estas líneas se están organizando unas caravanas que irán a saludar a los desterrados, y no necesito consignar que este asunto es objeto de toda suerte de comentarios y que de éstos los hay para todos los gustos.

El único que no ha querido aceptar el cargo en la Junta designada por el Directorio, es don Alberto Bernis, que ha sido procesado y obtenido la libertad provisional mediante la fianza de tres mil pesetas. Y cuenta que este señor se ha significado siempre por su enemiga al Catalanismo. Ya se han cursado los oportunos oficios a todos los Juzgados dando cuenta de la suspensión de dicho señor en el ejercicio de su profesión de abogado.

—En la última sesión que celebró la Real Academia de Buenas Letras, se dió cuenta de un libro dedicado a la Academia por su autor el académico correspondiente, señor Conde de Cedillo, titulado "Ocios poéticos", que contiene notables traducciones de varias poesías de Verdaguer y de Costa y Llobera y juicios encomiásticos de estos dos grandes poetas catalanes. Del primero afirma que "es el mayor de los poetas españoles de la segunda mitad del siglo XIX y el mayor de los épicos y místicos españoles de todos los siglos"; y de "Lo Pí de Formentor" dice que es "una de las obras más bellas y acabadas que ha producido el ingenio humano en los tiempos pretéritos y en los presentes". Se acordó, por unanimidad, que la Academia al agradecer al Conde de Cedillo el obsequio de su libro, le manifestase el agrado con que había visto estas efusivas manifestaciones de su simpatía por la literatura catalana.

El Conde de Cedillo, Vizconde de Palazuelos y Barón de Hermoso, don Jerónimo López de Ayala Alvarez de Toledo y del Hierro, está casado con una dama catalana de ilustre alcurnia tarraconense, hija de don Carlos de Morenes, Conde de Asalto y Barón de las Cuatro Torres, y es un apasionado de la historia y de la literatura de Cataluña. Muy joven todavía, en un Certámen literario celebrado en Gerona, le fué premiada una monografía de la iglesia romántica de Santa María de Porqueras, y en 1898 acometió la traducción, en prosa y verso, del poema inmortal "Canigó", de Mosen Jacinto Verdaguer, que editó con un lujo extraordinario. El conde de Cedillo reside en Madrid, es Cronista de Toledo y pertenece a la Academia de la Historia, en cuyo seno ha desempeñado siempre los cargos más encumbrados.

—Hace pocos días en la Casa editorial Salvat, acaso la más importante de Cataluña, se ha celebrado un acto de verdadera simpatía: las bodas de oro y las bodas de plata de un grupo de operarios de aquellos talleres, y la inauguración, en la Sala biblioteca, del busto del difunto don Pablo Salvat y Espasa, que fué el propulsor de aquel establecimiento.

Catorce han sido los obreros homenajeados; catorce operarios que trabajan en la casa desde hace cincuenta y veinticinco años.

La fiesta fué, en realidad, emocionante, y resultó una gran solemnidad.

Cada uno de los festejados recibía de manos del gerente don Santiago Salvat, un magnífico reloj de oro, como si fuera la condecoración con que la casa premiaba la constancia y la fidelidad de sus servidores.

Antes de procederse a la entrega, pronunciaron elocuentes discursos algunos de los más inteligentes obreros; don Fernando, don Manuel y don Santiago Salvat, y los señores Miquel y Planas, Ferrer y Climent y Ruiz Porta, que fueron aplaudidísimos por la selecta concurrencia que llenaba el local de bote en bote.

Al acabar el acto, que es de los que dejan surco profundo en la memoria, se distribuyó un opulento folleto, redactado en lengua catalana, que es un alarde del gusto exquisito de las producciones que salen de los tórculos de la Casa Editorial, y se sirvió un espléndido lunch a los invitados.

El opúsculo a que me refiero lleva un pórtico que es un modelo de ternura. "Esto —dice— no es una inmodestia, sino una ofrenda piadosa a la buena memoria de los nombres de nuestros seres queridos. Nadie osará censurar, nunca, ni de cerca ni de lejos, a quienes, en la intimidad del hogar honran a sus padres y a sus hermanos fallecidos, dejando sobre sus tumbas una corona de siemprevivas, y bien se ha de permitir, por lícita, la ocasión de un adversario cómo éste, en el cual se rinde cordialmente un modesto homenaje, por una parte a los que al morir nos legaron la herencia de sus virtudes, y por otra, a los que, fieles y adictos a la casa, aquí trabajan desde su adolescencia. En orden a estos afectos, el personal de la Casa Salvat, es como una extensión de nuestra familia."

Al finalizar su discurso el gerente don Santiago Salvat, que pronunció con verdadera emoción, dirigiéndose a los obreros les decía estas palabras: "Aceptad de la fiesta de este día el homenaje que nos sale de lo profundo del alma, sortija de oro que une nuestro agradecimiento a vuestra conducta ejemplar, ¡oh colaboradores queridos! Que cada uno de vosotros, desde el lugar que ocupa, vaya siguiendo el ritmo de este hogar, que juntos hemos levantado y a todos nos abriga; que podamos todos, vosotros y nosotros, entonar, durante muchos años y al unísono, como un Magnificat, el cántico al trabajo; que sea la labor de cada día como la sardana, juntas y prietas las manos de todos, para continuar, sin desalientos, la santa ruta, y así, cuando llame a nuestras puertas la desventura y lleguen las horas negras de la vida; cuando la muerte cierre nuestros ojos, en el trance de la despedida eterna nuestros hijos quedarán ungidos con las virtudes de los padres y bendecirán nuestra memoria, y esta bendición será la mejor recompensa que podrá otorgarse a la constancia y a la gran satisfacción de nuestros cumplidos deberes".

He tenido interés en consignar este hecho para que se sepa urbi et orbe, que en Cataluña se producen estos casos de cordialidad entre patronos y obreros, hasta con frecuencia. Y sé de varias fábricas donde los operarios gozan de toda suerte de atenciones y aún se da el caso de que perciben, al final de cada año, una parte de las ganancias, y esto sin contar las comodidades de que se les rodea, como son la calefacción, bibliotecas, teatros, escuelas, comedores y cocinas, montepíos y economatos, porque aquí, el obrero digno no es un paria, sino un camarada, un compañero, un amigo, casi diría un asociado de la fábrica o del taller de donde sale el pan de su familia. Y el día que estos ejemplos cundan más, no se registrarán ya, en esta tierra bendita, ni huelgas, ni trastornos sociales del aspecto obrero.

—Cuando a esta crónica le toque el turno de la publicación, habrá pasado, acaso, la fecha del 2 de mayo, que este año, por ser domingo, coincidirá con la celebración de los Juegos Florales de Barcelona. Los poetas y escritores se han dado prisa, esta vez, en engrosar la lista de las composiciones literarias enviadas, pues pasan de la cifra de doscientas; pero se insinúan ciertas inquietudes entre el Cuerpo de Mantenedores, en lo que se refiere a la forma de celebrar la fiesta. No son, en realidad, los tiempos que atravesamos en Cataluña, los más indicados para esta suerte de espiritualidades, y se podra dar el caso de que, como ocurrió el año pasado, no se celebrase la solemnidad. De todas maneras no faltará la publicación del tomo con los trabajos premiados, ni la cena tradicional, en la cual los comensales suelen derrochar las galas de su ingenio. De todo ello tendré al corriente a los lectores del DIARIO DE LA MARINA.

—El "Centre Excursionista de Catalunya" ha tomado el acuerdo de otorgar la Medalla de oro, que se entrega, anualmente, el día de San Jorge, al veterano don Pelegrín Casades y Gramatxes, Presidente de la Sección de Arqueología de la honorable y benemérita Corporación, que desde hace cincuenta años viene laborando, siempre con éxito formidable, en provecho de la cultura catalana. El acuerdo, que no se ha hecho público todavía, será bien acogido por todos, pues el señor Casades, además de ser un prestigio de buena ley, viene dando, todas las semanas, desde hace muchísimos años, conferencias ilustradas con proyecciones, sobre Historia y Arqueología, con las cuales se podría formar una nutrida biblioteca acerca de estas materias.

—Hace como dos años, en una peña selecta del desaparecido "Café Continental" versó una noche la conversación sobre las soberbias cerezas de la huerta leridana. Morera y Galicia, que estaba allí presente, ofreció enviar una canasta de aquella fruta en cuanto se trasladase a Lérida, donde reside, y cumplió la palabra. Las cerezas fueron recibidas y distribuidas, equitativamente, entre los concurrentes, y surgió la idea delicada de agradecer al insigne poeta de las riberas del Segre, con una composición poética de cada uno. Las poesías resultaron un entusiasmo e inspiración. Juan María Guasch, Rosario Matheu de Gallardo, Narciso Oller, Francisco Matheu, Joaquín Cabot, Enrique de Fuentes, Fernando Agulló, el Reverendo Mossen Antonio Navarro, Ruiz y Porta, Manuel Vilá y Francisco M. Masferrer. Lorenzo Sampera escribió una página musical y Morera y Galicia, insigne traductor de Shakespeare, cerró la colección con un soneto lapidario.

Coleccionados todos estos elementos, se acordó publicarlos en un tomo, que fué bautizado con el título "Cireras", un primor tipográfico que se entregó al poeta de Lérida, como un recuerdo y un homenaje.

Del libro, que es un joyel de cincuenta páginas escasas, se editaron treinta ejemplares nada más: uno para la "Biblioteca de Catalunya", dos para cada colaborador, y los restantes para Morera y Galicia.

La cortedad de la tirada constituyó una tortura para los bibliófilos, que buscaron los ejemplares, en vano, pagándolos a peso de oro.

Ahora va a repetirse una cosa análoga.

Reside en Samalús, pueblecillo del Vallés, el sacerdote-poeta Mossén Ramón Garriga, que habita una casa coquetona rodeada de bosques y jardines. En ella tiene una capilla-oratorio, donde celebra todos los días; y como el poeta es hijo de un humilde carpintero, la mesa del altar la constituye el banco donde el padre, trabajando, pudo dar la carrera eclesiástica a sus dos únicos hijos varones: el doctor don Angel, Canónigo de la Catedral de Lérida, y Mossén Ramón.

Cuando Mossén Ramón viene a Barcelona, acude a la peña de los literatos, que ahora se reunen en el "Café Colón".

No hace mucho tiempo que la peña fué invitada a un ágape en la silenciosa y solitaria casita de Samalús, donde se pasó un día de felicidad; y ahora, lo mismo que antaño con el libro "Cireras" se está terminando la impresión de otro tomo que seguirá el mismo ritual que aquel. Se le ha bautizado "Llevant de taula", que no tiene traducción en castellano. Viene a ser algo así como las gracias que suelen darse después de una comida, o como la colecta que hacen por las casas los pabordes y pabordesas, a la hora de comer, el día de la fiesta mayor. Este libro, como el de las "cerezas", será de reducidos ejemplares, y ya están ojo avizor los coleccionistas para ver de conseguirlo, cueste lo que cueste.

Hace unos momentos he mencionado al poeta Morera y Galicia, y para cerrar esta crónica voy a consignar que este ha hecho entrega de la traducción de "Coriolano", de Shakespeare, a nuestro eminente actor Enrique Borrás. Borrás pone toda su alma de artista en su estudio, y se confía que podrá estrenarse allá por final de año. La "mise en scene" será de una riqueza y propiedad extraordinarias, pues quieren el actor y el traductor que no se omita detalle alguno. No hay que decir que la noche aquella será un grandioso acontecimiento teatral y un día glorioso para el arte de Cataluña.

Feliu de la Penya.

Barcelona, 25 de marzo de 1926.

ANTES DESPUES

de tomar las

PILDORAS ORIENTALES

Aún la mujer flaca, promueve el bello desarrollo de su busto si toma PILDORAS ORIENTALES.

Hermosean, embellecen y hacen atractivas a las damas.

TODAS LAS BOTICAS LAS VENDEN

BALNEARIO DE CALDAS DE OVIEDO

Asturias-España

Aguas fuertemente nitrogenadas y radioactivas.

Temperatura: 43 grados

Especializadas en enfermedades del aparato respiratorio y reumatismos dolorosos.

Gran Hotel del Balneario, todo confort, con Casino, Parques, etc. Varias fondas y casas de huéspedes

A 9 kilómetros de Oviedo Temporada: 15 de Junio a 30 de Septiembre.

Alt Ind.

UN DISCURSO DE ZARRAGA

La Inauguración de la "Casa de España" en Nueva York

Como anticipamos en nuestras informaciones cablegráficas, el Centro Hispano Americano de Nueva York, que actualmente cuenta con muy cerca de dos mil socios, ha inaugurado su nuevo palacio social, que lleva el nombre de "Casa de España", con un banquete magno al que asistieron los Cónsules generales de España y las repúblicas hispanoamericanas, los Presidentes de las sociedades hispanas de la metrópoli neoyorquina, y un brillante núcleo de caracterizadas personalidades de la Colonia Española, además de unos cuatrocientos miembros de aquella patriótica institución.

A la hora de los discursos, fué especialmente invitado a hablar nuestro querido compañero Miguel de Zárraga, Jefe de la Redacción del DIARIO en Nueva York, que lo quiso hacer sólo a título de simple periodista, para no herir la susceptibilidad de ninguno de los demás representativos de periódicos allí presentes.

He aquí el discurso de Zárraga:

"Señor Cónsul general de España,

Señor Presidente del Centro Hispano Americano

Señoras, señores:

La Prensa—el periodismo quiero decir—no podrá negar su cooperación entusiásticamente, para este acto patriótico que conmemora la apertura de la Casa de España en Nueva York. Y poco importa quién haya sido el designado para dirigiros la palabra, no en nombre de La Prensa, sino, sencillamente, como uno de la Prensa, que no es menester se ampare en el honor ajeno cuando bien puede, con el derecho más legítimo, enorgullecerse del suyo propio.

Os hablo, pues, a título de simple periodista, y ni siquiera como representante de periódico alguno. ¿Para qué necesito de más representación? El periodista que en verdad lo es, por modesto que sea, siempre significa lo mismo: un hombre, ni mejor ni peor que los demás, con tantas virtudes como defectos, por lo que es rico en virtudes, pero que sobre unas y sobre otros pone en todo instante ese soplo divino de nuestro sacerdocio, que nos hace jueces, aún sin pretenderlo, y nos permite, sin embargo, el uso perenne de una excesiva benevolencia, que ni siquiera se nos suele agradecer.

Porque el verdadero periodista no es nunca el que escribe, o inspira lo que han de escribir otros, pensando sólo, más aún que en sus ineludibles simpatías personales (lo que pudiera ser apasionado o injusto), en sus conveniencias económicas (¡lo que es muchísimo peor!), y sin brindarnos en la labor cuotidiana ni un adarme de ensueño, ni un átomo de idealidad. El periodista que únicamente piense de acuerdo con la Caja de su Administración, podrá llegar a ser multimillonario y hasta magnate en el periodismo, pero nunca será en modo alguno un espíritu amado por los lectores, por las gentes cultas que saben dirigir lo que leen y saben comentarlo, ¡por esa majestad sin corona, pero omnipotente, que se llama la Opinión Pública, y que es, sobre todos nosotros, el Supremo Señor a quien servimos!

Defectos. ¿quién no los tiene? Tedefectos es lo humano. En eso, precisamente, es en lo que los hombres nos diferenciamos de los ángeles. Y no se olvide que hasta entre los ángeles hubo quien se rebeló por no tenerlos y resistirse a ser uno de tantos, cuando aspiraba al disfrute de una opinión propia, independiente y libre, siendo, seguramente, aquél primer periodista de pura cepa que surgió en el mundo.

Hombres y no ángeles son los que, a fin de cuentas, hicieron este mundo, que si no es, afortunadamente, un Paraíso Terrenal como el que sería de jaula a la primera mujer y al primer hombre, tampoco es tan aburrido ni tan estéril. Por dicha para nosotros, que habíamos de nacer después, Adán y Eva también se rebelaron, y gracias a aquella rebelión vivimos y podemos asistir esta noche a la apertura de la Casa de España, debida al esfuerzo soberano de un millar de españoles que ante nosotros abren de par en par sus puertas, invitándonos a reunirnos y a confraternizar bajo su techo hospitalario, donde se alberga la evocación palpitante de la Patria lejana tan querida.

A ese millar de españoles, a su Junta Directiva, y sobre todo a su dignísimo Presidente, rendimos hoy nuestro doble homenaje de admiración y gratitud: admiración, porque de la nada hicieron surgir, como dioses, este bello palacio orgullo de nuestra Colonia, y lección elocuentísima de cuanto puede una voluntad colectiva unánime, inspirada por el más acendrado patriotismo; gratitud, porque al Centro Hispano Americano debemos esta Casa, de todos y para todos, cuyo nombre es ya una gloria, y cuya bandera, sangre y oro, no sólo honra un palacio, sino también, lo que todavía es honor más augusto, la tierra bendita que guarda los restos de los héroes casi anónimos de esta Institución, que por ella lucharon, compartiendo alegrías y amarguras, y a su amparo murieron.

Los socios del Centro Hispano Americano, los afiliados a esta Casa de España que hoy se abre, bien deben estar agradecidos a aquel grupo de humildes compatriotas que en 1903, hace ya veintitrés años, pusieron los cimientos de esta Institución: las primeras piedras del palacio que ahora se inaugura.

Eran pocos, no eran ricos, y había que proteger, en todas las formas posibles, a los que lo necesitaran. Para ello, desde el primer instante atendieron a sus enfermos con médicos y medicinas, con asistencia en un buen hospital, con socorros en metálico, ¡hasta con la soñada repatriación a los que la precisaron! Después se compró un panteón—y otro mayor más tarde—para que los fallecidos en esta tierra extranjera no fuesen a una fosa común...

Para los sanos de cuerpo y de espíritu celebráronse, brillantemente, fiestas en abundancia, sin perjuicio para ofrecerles, al mismo tiempo, clases gratuitas de inglés en la Academia Cortina. Y, por si todo eso aún fuera poco, he aquí este palacio, en el que, sobre la base de la comodidad y de la higiene, se disfruta de cuanto pudiera apetecerse: buen comedor, amplio salón de baile, gimnasio, billares y boleras, clínica, baños, ¡biblioteca!... ¿Qué más pudiera decirse en elogio de este Centro Hispano Americano, que hasta tuvo el acierto de bautizar su residencia con el nombre de Casa de España?

¡La Casa de España! ¿Qué español o hispanoamericano—españoles al fín unos y otros—no temblará de emoción al pisar por vez primera esta Casa, que es su Casa, y en la que todos hemos de laborar por enaltecerla? La Casa de España ya no es un sueño: ya no es una ilusión irrealizable. Si los grandes hombres de nuestra Colonia no pudieron erigirla, no importa: los pequeños hombres—más grandes hoy que los grandes—la han erigido, y aquí está, abierta a todos, que, grandes y pequeños, todos caben en ella.

Ya dentro, olvidamos que ruera sibsisten, por desgracia a divergencias y celos, apasionamientos y rencillas, errores de interpretación y malas voluntades. Todo eso debe desaparecer. Mantenerlo equivaldría a un suicidio de nuestra colectividad como tal colectividad. Bien está que discutamos, que nos diferenciemos, que no todos pensemos lo mismo. Eso nos caracteriza. Pero no nos empeñemos en mostrarnos peores de lo que somos, como si unos a otros nos negaramos hasta el sagrado derecho a la vida. ¡Que los extraños, al observarnos siempre en actitud de mútua desconfianza, no piensen que nos divide algún odio ancestral! ¿Somos españoles? ¡Pues a proceder como españoles, y en todo español veamos siempre a un hermano! Que la Casa de España sea ante todo Altar en el que hagamos ofrenda del íntimo tesoro de nuestros espíritu: ¡el patriotismo! Un patriotismo que nos una, que nos conforte, que nos engrandezca, ¡que nos dignifique!

Permitidme, antes de terminar, que, como español y como periodista, aproveche la oportunidad de esta fiesta para aludir a un asunto que vitalmente interesa a muchos miles de compatriotas nuestros. Me refiero al decreto normalizando la situación militar de los españoles en América. El texto de ese decreto, que aquí sólo se conoce todavía en muy sucinto resumen cablegráfico, limita la exención del cumplimiento de los deberes militares, mediante el pago de una determinada cuota en metálico, a los españoles residentes en los países de la América Ibérica... Es decir que, de ser exacta esa información, se excluye o "parece que se excluye" a los españoles residentes en la que, sólo se considera como América Sajona.

La ley no puede ser injusta, y sería injusto que se pretendiera favorecer con un caprichoso exclusivismo a ciertos núcleos de españoles, que no son más españoles ni mejores patriotas que los del núcreo que se excluye. ¿Por qué ha de merecer más simpatía del Gobierno español el residente en Cuba que el residente en California? ¿Es menor el amor a su patria en los españoles residentes en la Florida que en los residentes en Chile?

Geográficamente, tan exploradas fueron por los españoles las tierras de la América del Norte como las tierras de la América del Sur. Y como españoles fueron los que exploraron el territorio de los actuales Estados Unidos, un siglo antes que los demás exploradores europeos, ¿por qué no se ha de considerar a los Estados Unidos de origen tan ibérico como la Argentina y el Brasil?

Históricamente, existen análogas razones. Varios Estados que ahora pertenecen a la Unión Norteamericana pertenecieron antes a Méjico, y por lo tanto, a España. Y el Estado de la Florida fué también posesión española. ¿No merecen, pues, los mismos derechos los españoles residentes en California, Tejas, Nuevo Méjico o la Florida que los residentes en Cuba?

No hay más que una América, que es toda América. Y toda América, quiéranlo o no los extranjeros fué nuestra América: es—mientras haya españoles en ella—¡nuestra América!

¿Qué importan las razones políticas? Políticamente, tan extranjero es para nosotros el Brasil como los Estados Unidos.

Ante España no puede haber más que una América. Y, sobre todo: cualquiera que sea el rincón de América en que vivan, los españoles serán siempre igualmente españoles. Para todos han de ser, por lo tanto, los mismos deberes y los mismos derechos: ¡los mismos beneficios y los mismos sacrificios! Los mismos siempre.

Para que así, en efecto, sea, escuchad lo que se me ocurre y que humildemente a proponeros: solemnizando la apertura de la Casa de España, elevemos a S. M. el Rey nuestro saludo y pidámosle que interceda bondadosamente cerca de su Consejo de Ministros para que, como es de justicia, se otorgasen a sus compatriotas de los Estados Unidos las mismas consideraciones que se han brindado a los compatriotas residentes en los demás países de esta misma América.

No es menester ni siquiera enmendar la letro del decreto.

Basta con interpretarla en su justo espíritu:

Este mismo espíritu que hoy nos reune a todos, fraternalmente, bajo una advocación suprema y augusta: España. Una España muy grande, que no está sólo allá, en el lugar solariego, porque se extiende de mundo a mundo con cada uno de nosotros.

He dicho".

El discurso de Miguel de Zárraga fué interrumpido varias veces con grandes aplausos, que al finalizar se convirtieron en una aclamación unánime.

Don Francisco Mayans, Presidente de la "Casa de España", recogió las palabras de Zárraga, haciéndolas suyas y elevando inmendiatamente un vibrante mensaje cablegráfico al Rey Don Alfonso XIII, saluando a Su Majestad en nombre de los dos mil socios de la Casa de España, y suplicándole que bondadosamente interceda cerca de su Gobierno para que el decreto sobre la exención del servicio militar se interprete concediendo a los españoles residentes en los Estados Unidos los mismos beneficios que a los residentes en los demás países de América.

Crónicas de la Vida Gallega

LA POLITICA EN LA CORUÑA Y LA CULTURA EN COMPOSTELA.—PROXIMA INAUGURACION DE UN TRANVIA.—TURISTAS ALEMANES.—INTELECTUALES AMERICANOS. —OTRAS NOTICIAS.

Vino el joven ministro de Hacienda señor Calvo Sotelo, natural de Orense, a La Coruña, con objeto de asistir en nombre del Gobierno al sexto Congreso Nacional del Ahorro.

A cumplimentar a esta personalidad ministerial concurrieron a la ciudad herculiana elementos oficiales y oficiosos de toda Galicia. Gentes orensanas, en número de ciento cincuenta, en un tren especial, hicieron acto de presencia en La Coruña.

Las ruas coruñesas se veían llenas de forasteros, que pudiéramos denominar forasteros políticos. Tres días buenos para hoteles y cafés.

Al señor Calvo Sotelo se le obsequió con jiras a Sada y Betanzos, con varios banquetes, con iluminaciones y serenatas. En Betanzos, con una fiesta de mutualidad escolar.

El Ayuntamiento coruñés le nombró hijo adoptivo suyo.

Coincidiendo con estos actos, que pudiéramos llamar de vieja política disimulada, el "Seminario de Estudios Gallegos" de Santiago celebró otros dignos de subrayarse. Consistieron en una sesión necrológica en honor de Carolina Michaelis de Vasconcellos y en la recepción solemne de los grandes poetas gallegos Cabanillas, Noriega, López Abente y Taibo.

Tanto a la sesión necrológica como a la recepción, han asistido artistas e intelectuales de toda Galicia.

En la sesión necrológica tomaron parte el vicerrector de la Universidad compostelana señor Cotarelo, el decano de la Facultad de Derecho señor Cabeza de León y los catedráticos de la Normal y del Instituto de Orense, señores Risco y Otero Pedrayo y el notable dramaturgo señor Lugris Freire. Todos se expresaron en gallego, estudiando concienzudamente la personalidad de la eximia poligrafa portuguesa Carolina Michaelis.

La recepción de los poetas Cabanillas, Noriega, Taibo y López Abente, como miembros del Seminario de Estudios Gallegos, constituyó un acto solemnísimo. El señor Cabeza de León hizo la presentación de tan egregios vates. Y luego estos leyeron, entre el constante aplauso de la numerosa y selecta concurrencia, algunas de sus mejores poesías.

Cuantos concurrieron a dichos actos reuniéronse luego en fraternal banquete, yendo seguidamente a visitar la tumba de Rosalía.

Esto ocurría en Santiago mientras en La Coruña ocurría lo otro. Y el contraste no pudo resultar más evidente ni más luminoso. La consciencia gallega en la urbe del Apóstol tuvo su sede momentánea. La inconsciencia gallega en la urbe herculina quiso asentarse una vez más. Los que piensan en Galicia para Galicia y los que porque no piensan en Galicia proceden contra Galicia, aun siendo gallegos, por una providencial coincidencia aparecieron enfrentados.

El Seminario de Estudios Gallegos, integrado por escolares, por intelectuales y artistas, supo hacerse digno de sí mismo. Con tanto mayor motivo, cuanto que, no solo organizó y llevó a cabo los actos culturales de referencia, sino que, al propio tiempo, inauguró el Museo Etnográfico regional.

Para este museo, había regalado el señor Arias Sanjurjo, de Monforte, una notable colección de objetos prehistóricos: como toques, hachas, ánforas, etc. Dicho donativo valioso sirvió de base para la fundición de tan necesario museo. Luego otros señores regalaron otros objetos también interesantes. Y ahora—ya en pie el museo—es de esperar que todos los buenos gallegos ayuden a su ampliación, cada uno en la medida de sus fuerzas. Por de pronto, proyéctase pedirles apoyo económico a las cuatro Diputaciones gallegas y a otros organismos y entidades.

Era vergonzoso que en Galicia no existiera aun un museo de tal índole del que no carece ningún pueblo culto y con personlidad definida en el mundo.

Gracias al Seminario de Estudios Gallegos, nuestra tierra cuenta ya con institución tan necesaria. Un museo etnográfico representa a la postre el monumento más preciado de todo pueblo y de toda raza que posea un tradición multisecular.

Pero para que el Museo que nos ocupa resulte digno de Galicia, se precisa del auxilio de todos. Todos podemos y debemos contribuir a su desenvolvimiento progresivo. Bien con ayuda económica, bien con el regalo de objetos.

A primeros de junio próximo, tendrá efecto la solemne inauguración del tranvía eléctrico de Vigo a la Ramallosa, que pronto habrá de ser continuado hasta Bayona.

El trayecto que recorra dicho tranvía no puede ser ni más bello ni más pintoresco. Cruza comarcas espléndidas de insuperable encanto.

Por otra parte, los coches que se emplearán en este servicio son tan cómodos como modernos.

La nueva línea, ya ultimada, constituye una nueva prueba del ansia progresiva que siente la hermosa ciudad de la Oliva.

Quienes vayan a Vigo en lo sucesivo, no podrán dejar de realizar el viaje hasta la Ramallosa.

Una vez inaugurado ese tranvía, y una vez que se prolongue hasta Bayona; una vez concluído el de Porriño a Mondariz y establecido el de Santiago Noya, la Puebla del Caramiñal y Ribeira, estando ya en circulación como lo está el de Pontevedra a Marín y Lérez podrá decirse que la provincia pontevedresa es una de las provincias más europeas de España Ya lo era por la densidad de población y por la escasez de analfabetos; pero con esa red tranviaria tan moderna dará el salto definitivo.

Y luego si es un hecho pronto, como se asegura, la construcción de la línea férrea de la Coruña a Santiago y de Santiago a Orense y Zamora, con esto y con el ferrocarril de la Costa Ferrol-Gijón, cuyos trabajos siguen realizándose, no cabe dudar de que, en orden al progreso, Galicia habrá dado un avance considerable.

Fueron de excursión a Compostela, desde Vigo, en quince automóviles de turismo 78 guardias marinas alemanes que han venido en viaje de prácticas a las costas gallegas en el crucero "Berlin".

En Santiago se les recibió con gran afecto y solemnidad, por las autoridades y representantes de todos los centros de cultura y recreo. La banda de música municipal, al poner pie en tierra en la urbe jercóbea los excursionistas alemanes, ejecutó el himno germano.

Luego obsequióseles con un almuerzo, a cuyo remate brindaron el jefe de la caravana, Capitán Rogelio y el alcalde Santiagués

Visitaron seguidamente todos dos monumentos más notables de Compostela, haciendo grandes elogios de los mismos.

En Vigo los guardiamarinas alemanes fueron también objeto de cariñosos agasajos.

Desembarcó en La Coruña, dirigiéndose a Santiago el catedrático de la sección de Bellas Artes de la Universidad de Méjico D. Luis R. Ruiz Gadiño que ha dado una conferencia sobre arquitectura colonial mejicana, en el salón de actos de Fonseca.

El señor Gudiño viene a hacer estudiar un carácter oficial en las principales naciones europeas.

También ha dado conferencias, en el Paraninfo de la Universidad de Santiago, y en el Ateneo de Vigo, el catedrático de Derecho internacional de la Universidad de Buenos Aires, doctor León Suárez, cerca de la transcendencia del iberoamericanismo.

Tan ilustre, personalidad argentina fué objeto de muchos y afectuosos agasajos lo mismo en la ciudad del apóstol que en la de la Oliva.

Como veis, los intelectuales extranjeros cada vez tienen más en cuenta nuestra tierra para todo.

En Lugo, como habíamos anunciado, se celebró el congreso agrario organizado por la Unión General de Trabajadores y el Partido Socialista español.

Representando al primerio de dichos organismos asistió el ex-diputado Manuel Cordero; y representando al segundo, el también ex-diputado Saborit.

Las sociedades agrarias gallegas enviaron a la ciudad del Sacramento unos diez y ocho delegados, la mayoría de Lavadores y otros pueblos de la provincia de Pontevedra. Este dato, por sí solo, demuestra que el Congreso no ha culminado en el éxito, ni mucho menos.

Lo que ha satisfecho a todos es el tono mesurado y correcto en que se expresaron los señores Cordero y Saborit, lo mismo que cuantos más hicieron uso de la palabra en las diversas sesiones del Congreso de referencia y en el mitin de clausura.

Se trató de la organización; de la forma en que los agrarios deben cotizar y de las mejoras sociales que es preciso conseguir para el campesino.

Nosotros tuvimos la satisfacción de dialogar con el señor Cordero, quien, de Lugo vino a La Coruña, para seguir luego viaje a Vivero, Ribadeo y Villaodrid, pueblos en los cuales dió conferencias. Y en tal diálogo le manifestamos al propagandista socialista nuestra creencia de que la lucha de clases en el campo gallego puede ser perniciosa. Y ello por dos razones: porque hay una gran cantidad de campesinos pequeños propietarios y porque hay una gran cantidad de lugares arrendados que pagan hoy la misma renta que hace cincuenta años. Desde el momento, pues, en que los pequeños propietarios rurales que a la vez que sus tierras propias cultivan las ajenas, pagando este derecho a bajo precio, se polaricen como proletarios frente a los señores, verán aumentados de modo considerable los alquileres y sufrirán una sería capitidiminución en los ingresos conque ahora cuentan.

La lucha de clases se concibe muy bien en Andalucía y Castilla; en Galicia, no. El agrarismo gallego tiene que organizarse de modo diferente al del resto de España. Porque nuestro agrarismo, aparte lo dicho, tiene planteado problemas de orden económico, cuya solución es apuesta a las ansias de los obreros urbanos. Dentro de la clase proletaria, el agrarismo gallego representa una calse especial y compleja, que desde luego contradice hasta cierto punto las teorías de Marx.

Ya veremos, pues, tiempo andando, quien tiene la razón: si nosotros o los socialistas.

En la parroquia de San Cayetano

SOCIEDADES ESPAÑOLAS

Resultó muy lucida la hermosa fiesta celebrada por la Sociedad Atlántida

De espléndida se puede calificar la hermosa fiesta bailable celebrada la noche del próximo pasado sábado, en los amplios y elegantes salones de la Unión Castellana de Cuba, organizado por la novel y prestigiosa entidad Atlántida, en honor de nuestro querido compañero de la prensa José Salvá, que tiene a su cargo la crónica de sociedades españolas de nuestro colega "El Patria".

Los salones hermosos.

Como siempre.

Repletos de encantadoras figulinas y arrogantes damas.

Se pasó una noche muy grata, divertida e inolvidable, en que las horas transcurrieron deliciosas, bailándose a los acompasados acordes de la orquesta del distinguido profesor Manolito Barba, hasta muy entrada la madrugada.

Cuánta alegría y cuánto entusiasmo...!

Se notaban en aquellos concurridos salones que por doquier, se podían contemplar grupitos de angelicales criaturas, de cuerpos encantadores y cara monísima.

Era imposible describir aquel conjunto de lindas figulinas.

Sólo nos concretamos a recoger algunos nombres de estas simpáticas pléyades.

Señoritas:

El lugar de honor.

Para la bellísima joven Susana Reinoso.

Las ideales hermanitas Anita y María Huarte.

Otras hermanitas muy lindas: Conchita y Ofelia Vega.

Ahora un grupito de encantadoras figulinas, que su presencia le dieron realce a tan espléndida fiesta.

Angelita Suárez, Fefa López, Amparito Rabanal; Luz Rodríguez; Fina García; Violeta de los Alpes; Conchita Ortiz; Nena García; Beatriz Rivero; Elvira Partagás; Luisa Partagás; Elvira Lima; Caridad Valdés; Josefina Martí; Marina Marcos; Juana Roselló; Dora Pita; Gloria Medina; Emna Carta; Mercedes Oliva; Margarita Alvarez; Estela Reinoso; Consuelo Fernández; Dolores Ortegas; Isabel Sotolongo; María Pendás; Luisa Montoro, Esther López; Elida Viñero; Estela Rivero; Julia Valdés; Blanca García; Rosa Montoro; Luisa Pérez; Caridad García y muchas más que no recordamos en este momento.

Enviamos nuestra más sincera felicitación a la comisión organizadora de dicha fiesta, lo mismo que nuestro querido compañero Pepe Salvá, por el éxito obtenido en tan hermosa fiesta.

Mi felicitación extensiva para el caballero entusiasta presidente de tan prestigiosa entidad, Diego Gastardi, que prestó admirablemente toda su valiosa cooperación para el mejor resultado de esta fiesta.

Sociedad Club Habanero

El baile de las flores del Club Habanero el sábado 1 de Mayo en la Unión Castellana de Cuba

Será el sábado 1o. de Mayo en los ventilados salones de la Unión Castellana de Cuba, Neptuno esquina a Prado, el tradicional Baile de las Flores, y que por primera vez celebrará el simpático club que tan meritísimamente preside el joven Juan José de la Vega.

Esta fiesta ha de ser suntuosa por todos conceptos puesto que además del lugar de la celebración y de la sociedad que la verifica se ha nombrado una comisión compuesta de los señores Luis Torres, Carlos M. Laurent y Miguel Angel Betemarti, jóvenes animosos y conocedores de los requisitos necesarios para celebrar grandes fiestas y en esta que celebrará el "Club Habanero", el día 1o. de Mayo harán grandes esfuerzos para que resulte algo superior a todo cálculo.

Uno de nuestros más acreditados jardines se encargará de los adornos florales que en esa noche lucirán los salones de La Unión Castellana de Cuba así como la confección de los bouquets que serán repartidos entre las damitas asistentes.

Esa noche ha de ser noche de triunfo para el "Club Habanero", y de regocijo para sus socios y simpatizadores.

Bien lo merece la novel sociedad de los clubmans, por la consistente labor social que viene desarrollando desde su fundación.

CENTRO ASTURIANO

La Directiva del Centro Asturiano, después de recibir con carácter provisional el nuevo pabellón "Doctor Agustín de Varona", en la "Covadonga".

Fuimos ayer muy de mañana a cumplir con nuestros deberes de cronista volandero a la casa de salud risueña y primorosa "Covadonga", el templo egregio donde el dolor de mis hermanos los astures se consuela y cura para volver a la vida de la gallardía y del triunfo; el movimiento era incesante en la Grecia del dolor "Asturiano"; los convalecientes paseaban sonriendo su vuelta la vida; los socios circulaban de pabellón en pabellón, visitando a los dolientes; en la Administración—pabellón "Asturias"—el tráfago era incesante, como todos los domingos. Saludamos, al pasar, al bondadoso Administrador, señor Francisco García Méndez, a los cariñosos empleados, a los médicos amigos y estrechamos la mano flácida de otros amigos enfermos. Saludamos también al Presidente, señor Manuel Muñiz y a los señores de la Directiva siguientes: el Primer Vicepresidente señor José A. Palacios; el Secretario señor Cima; el oficial de Secretaría, señor Martín del Torno; los Vocales natos señores Maximino Fernández Sanfeliz y Ramón Fernández Llano; el Arquitecto señor Gómez Salas y los vocales señores Manuel García Huerta; Aurelio Peón González; Antonio Martínez Rodríguez; Felipe R. Campillo; Carlos Pérez Alonso; José Simón Corral; Antonio Méndez Méndez; Mauricio de Arriba Rendueles; José María Alvarez Fernández; Faustino Grana y García; Valentín López López; Fermín González González; José Fernández Menéndez; Juan Argüelles García; Fernando Lobeto Miguel; Servando Menéndez Martínez; Hermógenes Foyo Díaz; José Muñiz González; Salvador Rodríguez García; José Martínez Alvarez; José Ramón Fernández Caso; José García García; Enrique Sanjulián Méndez; Ricardo Suárez González; Maximiliano Isoba Prado; José de la Prida Villa; Carlos Argüelles Quirós; Francisco Pérez González; Hipólito Reguero Carús; Gregorio Alonso Alvarez; Ismael Iglesias Gutiérrez; Valentín Menéndez Fernández; Manuel Pérez Tárano; Marcelino García Suárez; Constantino Luege Puerta; José Fernández García; José Alvarez García; Alfonso Moutas Martínez; Nicasio Martínez Jardón; Celestino Rodríguez Megido; Antonio Méndez González; Restituto Sánchez González; Luis Menéndez Carreño; Diego Fernández Fernández y Ramón Alvarez Tamargo.

Se reunían para celebrar sesión con objeto de recibir el nuevo pabellón que lleva en su frontispicio el nombre muy ilustre del infatigable Director de la "Covadonga", doctor Agustín de Varona; pabellón arrogante y elegante, que consta de veinte habitaciones para enfermos en sus dos salas; sala de curaciones; dos salas para servicios sanitarios; baños, semicupios, inodoros, vertederos, lavamanos, etc., etc., habitación fregadero y neveras; un depósito y almacén para ropería; un cuarto para el médico; otro cuarto para oficina.

El pabellón es de una planta con sótanos de admirable ventilación; reúne todas las condiciones exigidas por la ciencia moderna; entre las dos salas el "hall' central y las fachadas que dan al exterior van rodeadas de soportales; y una escalinata en las fachadas anterior y posterior.

Su costo asciende a unos 125.000 pesos aproximadamente.

Después de la visita hecha al citado pabellón, la Junta Directiva celebró sesión acordando, por unanimidad, recibirlo provisionalmente.

Al despedirnos de tantos y tan nobles amigos no nos obsequiaron con el perfume de una flor, pero nosotros ante tanta grandeza rezamos una oración que se llevó el aire a los picachos antiguos de "Covadonga", donde sonríe la Virgen que ye pequeñina y galana.

LA JUNTA GENERAL

Ayer tarde, comenzó en los salones del Centro Gallego, la junta general de los socios del Centro Asturiano, correspondiente al primer trimestre del año actual.

La presidía el Presidente general, señor Manuel Muñiz, rodeado del señor Ramón Fenández Casa, Presidente de la Sección de Recreo y Adorno, y de los señores Cuna, Martín del Torno. No concurrió el Vice-presidente ni la mayor parte de los señores vocales. También concurrieron muchos menos socios que a otras juntas del mismo carácter.

Se leyó el acta de la sesión anterior, cuya lectura tomó cerca de dos horas y fué aprobada.

Al entrar en la discusión del Informe de la Comisión de Glosa, se habían extinguido las horas reglamentarias.

Continuará.

EL GRAN DIA CATALAN

Cataluña, archivo de la cortesía, albergue de los extranjeros, patria de los valientes, que dijo el inmortal Cervantes; Cataluña, uno de los pueblos que más trabaja de España; Cataluña, inmortal en la guerra de la independencia española; Cataluña, la de "abandonaréis las mochilas porque son vuestras: pero no la Bandera que es de la Patria", con don Juan Prim; Cataluña, intensa en su arte, en su literatura, en su música y su pintura y su ciencia; Cataluña, emprendedora, laboriosa, rica y noble, tiene en Cuba unos nietos y unos hijos que la enaltecen en todo lo que deben enaltecerla y prestigiarla.

En primer lugar, más bien en la vanguardia del altruismo y de la caridad, marcha la augusta Beneficencia de Naturales de Cataluña, que preside un cubano tan catalán como el señor Eudaldo Romagosa; en el orden de la cultura y de la fraternidad los del Centre Catalá y los del Foment Catalá. Los del Centre Catalá y los de la altruista Beneficencia coincidieron ayer en hacer del domingo el gran día catalán, celebrando fiestas que resultaron brillantes en la demostración de su fe y de su amor a su tierra querida.

Los catalanes de allá tienen su fe en aquel conjunto de conos inmensos, salpicados de blancas ermitas y risueños caseríos y en una de sus escotaduras más valientes se levanta el antiguo Monasterio de Benedictinos, donde San Ignacio de Loyola meditó durante su juventud Monserrat. Los catalanes de acá también tienen su Monserrat y su Virgen en lo alto de un monte gracioso que domina la ciudad de la Habana, pregonero de su fe en la portalada y cuca Capilla que la sigue, donde ayer, por la obra y la gracia de los catalanes de la Beneficencia, se celebró una gran fiesta religiosa, fiesta en honor de la Virgen de Monserrat.

El templo estaba brillantemente adornado, destacándose la imagen de la Virgen entre flores, luces y encajes. Ocupando la parte principal, alta del tempo se destacaba el "Pendón de San José", que hoy se estrenaba y que ha sido costeado por suscripción entre los elementos de la colonia catalana.

A uno de los lados del altar fué colocado el estandarte de la Beneficencia Catalana.

Una concurrencia formada en su mayor parte por distinguidas señoras y bellas señoritas, familiares de miembros de la Beneficencia Catalana, del Centro y del Fomento Catalán, llenaba por completo las naves de la Ermita.

En la presidencia, ocuparon asiento, los señores Narciso Maciá, Presidente de Honor de la Beneficencia; el Presidente actual, señor Eudaldo Romagosa; los ex Presidentes, señores José Roca, Luis Balcells, José Aixalá, el Vicepresidente señor Joaquín Muntal; el Tesorero señor Ramiro Estape; el Secretario, señor Narciso Sala, y los vocales señores José Bobinat, José Folch, Miguel Pascual, Francisco Tey, Enrique Luch, Ramón Viladebo, Luis Burgay, José Mareda, Juan Batllori, Teodoro Llovera, Ramón Cardona, José Casas, Joaquín Rifa, Juan Pere, Gabriel Queralto, José Graells, Joaquín Vidal, Rafael Oriol, José Bofill, Alfonso Puig.

El Presidente del Fomento Catalán, señor José María Macque, y el Presidente de la Sección de Fiestas del mismo, señor Ideifonso Sampere, el Presidente del Centro Catalán, señor Juan Arana, el Vicepresidente, señor Pedro Pons, el Secretario, señor José Herrera; el ex Presidente, señor José Conangla, y los vocales señores Pedro Boquet, Francisco Escarra, Ricardo Palmerola y otros, y los señores doctor Claudio Mimó, doctor Tremols, Salvador Iglesias, Eusebio Dardet, Jaime Bastet, Esteban Pi, Juan Girbal, Domingo Salas y otros muchos más.

En la misma ofició el Padre Simo, ocupando la cátedra sagrada, el Reverendo José M. Borotau, que pronunció un elocuente sermón.

En el atrio del templo, se había establecido el clásico mercado de rosas, cuya venta estaba a cargo de las señoritas Angelina y Carmita García.

Más tarde el "Esbart Danzaire" del Centro Catalán, organizó una de sus audiciones de Sardanas, la danza típica de Cataluña, que fué gentilmente bailada por los elementos que forman dicho cuadro, tan hábilmente dirigido por el maestro Jáuregui, bajo cuya batuta estuvo la típica orquesta que amenizó los bailables. En la ejecución de ellos se distinguieron las señoritas Victoria, Colomar, Guadalupe Baste, María Carbonell, Paquita Burgay, señora de Palmerola, señora de Boquet.

Fueron aplaudidas y felicitadas por su labor estas damas y damitas, que pusieron todo su corazón y su habilidad extraordinaria en la interpretación de la clásica danza popular catalana.

EN EL CENTRO CATALA

Por la tarde en los salones del Centro Catalán, tuvo efecto una fiesta simpática, en honor de los niños, hjos de los asociados. Se les ofreció una merienda, y el entusiasta florista señor Boquet, cantó la leyenda de San Jorge. Se bailaron nuevamente Sardanas, y se obsequió a las señoritas con bellos ramos de flores.

Y por la noche se celebró una magnífica velada literaria musical y bailable en la que tomaron parte notabilísimos artistas como el concertista de violín señor Guillermo S. de Roxlo, la soprano Evangelia Gordillo, la genial poetisa catalana señorita Aurora Rovira, quien recitó su bella composición "Flaires de Ginesta" y la elegante señora Carmen Font de Vaquer, que también recitó poesías alusivas al acto.

La velada dió principio con la bella exposición del Presidente de la Sección de Cultura, señor Ricardo Palmerola de cuya cultura y conocimientos literarios dió buena muestra en anteriores ocasiones.

Grandes aplausos.

Y puso fin elocuente a la velada nuestro compañero en la prensa, señor Conangla Fontanilles, con uno de sus magníficos discursos que le valió ruidosa ovación.

En obsequio al bello sexo una orquesta de salón dirigida por el maestro Brugera fué la encargada de cumplir el programa bailable.

Fué un hermoso y gran día catalán.

Ha quedado constituído el Comité del homenaje que se tributará a Aurelio Peón

Ha quedado ya formado el Comité Organizador del Homenaje al señor Aurelio Peón, Presidente de la Comisión Organizadora de los maravillosos carnavales artísticos efectuados el 11 del corriente, bajo los auspicios de la Asociación de Comerciantes y la Comisión Nacional para el Fomento del Turismo, que tan brillante culminación alcanzaron.

La labor, enorme y delicada, inteligente y oportunísima, realizada por el señor Peón en esos carnavales, será públicamente reconocida en este acto que se prepara en su honor, en forma de un banquete que tendrá celebración el sábado 8 de mayo en el roof garden del Hotel Plaza, y al que se ha rogado concurran como invitados de honor, el señor Presidente de la República, el señor Secretario de Gobernación, el Alcalde y el Gobernador de la Habana y otras de las personalidades que tanto apoyo prestaron a la iniciativa del desfile.

Damos a continuación los nombres de las personas que integran es Comité:

Presidentes de Honor: Dres. Carlos Miguel de Céspedes, Carlos Alzugaray y Carlos Manuel de la Cruz; señores Presidente del Centro callego, Presidente del Centro Asturiano, José Solís, Aquilino Entrialgo, Bernardo Solís, Presidente de la Caja de Ahorros del Centro Asturiano, Presidente de la Beneficencia Asturiana, Presidente de la Juventud Asturiana, Maximino Fernández González y Presidente de la Comisión de Tourismo de la Asociación de Comerciantes.

Ejecutivo

Presidente: Sr. Valeriano Fernández Viña.

Vices: Sres. Luis Rodríguez y Antonio Orobio Campa.

Tesorero: Sr. José Simón.

Vice: Sr. Valentín Menéndez.

Secretario: Sr. Luis Muñoz.

Vice: Sr. José Prendes.

Vocales: Señores Adolfo F. de Arriba, José Luis de Coya, José Casaprima, José Acebo, Manuel P. de Taramo, Pablo Alvarez Cañas, Garcilaso Rey, José Cuervo, Avilés Ramírez, José Valdés, Faustino Villa, Guillermo Sala, Ramón F. Caso, Tomás Gutiérrez Alea, José Ramón Viña, José María Alvarez, Hipólito Reguero, José Fernández Gutiérrez, Manuel Hierro, Pelayo Alvarez, Enrique Fernández, Antonio Méndez, Roberto Guardiola, Sebastián Soto, Francisco González, Laureano López, Felipe Lizama, Ramón Sánchez, Claudio Conde, José Gasch, Francisco García, José M. Corbato, Armando F. Cuervo, Antonio Raynes, Alejandro Ruiz, Rafael Menéndez, Luis Cowan, Laureano López, Cesáreo González, Amancio González, Alberto Leblanc, Luciano López, José Ríos, Angel Fernández, Joaquín Blanco, Ramón Alonso, Fermín González, Román Alvarez, Faustino Graña, Laureano Alvarez.

Comisión de Publicidad y Propaganda: Sres. José Luis Coya, Avilés Ramírez, Pablo Alvarez de Cañas, José Cuervo y Roberto Guardiola.

Dada la alta representación social de todas las personas que integran este Comité Organizador del homenaje al señor Peón, y aceptada la justificadísima necesidad de honrar a quien honor merece, como en este caso, se da por adelantado el éxito del acto.

De la Asociación Canaria

Ayer, por la mañana celebró su reunión semanal la Comisión de Obras de la Asociación Canaria, en la casa de salud a las nueve de la mañana.

En esta reunión, a la que asistió el presidente general de la Asociación don Antonio Ortega Jiménez, acompañado de miembros del Comité Ejecutivo, se llevó a cabo la recepción provisional del pabellón de Enfermedades Nerviosas y Mentales, construído por la compañía constructora de Matanzas, S. A.

Este es el segundo de los pabellones construídos últimamente que se recibe con el expresado carácter provisional.

Además, trató la comisión de Obras cuantos asuntos relacionados con su cometido figuran en la orden del día.

VEANSE MAS SOCIEDADES ESPAÑOLAS EN LAS PAGINAS 6 Y 7

Los de Rois y Riveras celebraron una gran fiesta en la Polar

Los entusiastas chicos de la Agrupación Rois y Riveras celebraron ayer una grandiosa matinée en los jardines de La Polar.

Animadísima estuvo la fiesta, en la que reinó toda la tarde la alegría y el entusiasmo, que es común en las que celebra esta progresista sociedad.

La Comisión de fiesta integrada por los entusiastas jóvenes, Ricardo Monteagudo, activo secretario de la Sociedad, que como siempre tuvo con nosotros la amabilidad que le caracteriza; Aurelio Fernández, José Nieto, Manuel Barbat, Sebastián Rodríguez y Manuel González Fernández.

Muchas fueron las damas y damitas que acudieron a la fiesta de los de Rois y Riveras, entre las que pudimos anotas la siguientes:

La esposa del presidente de la Sociedad, la elegante dama Rosa Migues de Barbat, María Alvarez de Rodríguez, Ramona Migues de Boada, María del Rivero de Barquín, Carmen Moure de Morán, Carmen Rodríguez de García, Elena Henríquez de Goó, Herminia Bravo de Mariño, Camila Pedrería de Frandeiro, María Iglesias de Rey, Rosalía García de Pedreira, Herminia Rodríguez de Losada, Zolia García de Pouprín, María Siera de Muiñas, Concepción Rodríguez de Fernández, Miguelina Piñón de García, y por último la interesante esposa del secretario de la sociedad Elena Pedredoz de Monteagudo.

Algunas de las damitas asistentes a la fiesta fueron éstas:

La simpática señorita Carmita Cortés, las lindas hermanitas Estrella e Iluminada Pedredoz, Elena y Teresa Cuesta, Pura Casado, Elena Cadenas, María Pérez, Della Sánchez, Carmelina González, Pilar Rodríguez, Carmen Custín, Francisca y Josefa Rey, Justa Herrera, Victorina Alvarez, Edesudia Otero, Jovita López, Josefina Yañez, Adelaida Sampedro, Dolores Ríos, Soledad Ficas, Pura Casal.

Y por último este interesante grupito compuesto por las siguientes señoritas Marinita Masip, Esther Porto, Rosita Porto, "Lula" González, y otras muchas que imposible se hacían enumerar.

Ya entrada la tarde se dió por terminada la matinée entre la alegría y el júbilo que producen estas fiestas.

Hurra a los muchachos de Rois y Rivera. Hubo obsequios de sidra El Gaitero, dulces y tabacos.

Muchas gracias.

DEL CENTRO MONTAÑES

Las industrias montañesas han dado un paso de avance más hacia su máximo triunfo, en la Exposición II Feria de Muestras celebrada recientemente. Los comerciantes guardarán perfectamente recuerdos de esos productos y quizás en lo sucesivo el Norte de España intensifique con Cuba su comercio, ya que el éxito reciente dará lugar a una leal expansión de productos. Por ese éxito del que fué alma madre el señor Luis G. Córdova, felicitamos a la casa de América en Santander.

El señor Córdova embarcará para la Montaña el 19 de mayo próximo.

SECCION DE PROPAGANDA

Las Comisiones nombradas para preparar el gran festival típico que se celebrará el día 3 de junio próximo, en La Polar, continúan con gran entusiasmo sus labores, y en breve bajo su dirección se construirá la bolera en la que se ha de efectuar el torneo de bolos, regido por reglamento en confección.

Semanalmente están celebrando reuniones los miembros de esta Sección especialmente para los preparativos de la fiesta.

También para la romería citada se ha destinado el valioso obsequio que con su gentileza acostumbrada ha regalado La Rosario S. A., fábrica de jabones y perfume de Santander que con tanto gusto artístico tuvovo expuestos sus productos en la II Feria.

SECRETARIA

Se invita a los señores asociados pasen por esta secretaría Prado y Dragones, todas las noches de 8 a 10 p. m. para un asunto regional.

OTRAS NOTICIAS

El Ateneo Popular que se ha fundado en la capital montañesa, para la mayor expansión cultural de quella juventud y del obrero de todos los ramos, se dirigió oficialmente al Centro en demanda de ayuda para proseguir su humanitaria labor.

La Sección de Prensa, atenta como siempre a cultivar cada día más la hermandad que debe unirnos a los de aquí y a los de allá, ha hecho de por sí y en nombre del Centro Montañés, una remesa de Libros, para engrosar la Biblioteca del Ateneo Popular montañés, que es de lo más solicita aquella Directiva, y única forma en la actualidad, de prestar más rápida y esencial ayuda a los que como el Ateneo mencionado están procurando reducir el número de analfabetos lo más posible en obsequio a la amada patria España.

UNION DE VILLAMEA Y VILLAODRID

Relación de los acuerdos tomados por esta Sociedad en la Junta General. Presidió el señor Veiga Rico, actuando de Secretario el señor Eliseo Murais. A las 3 p. m. fué abierta la sesión dándose lectura a la orden del día y acta de la sesión anterior que fué aprobada .

Más tarde se trató de una fiesta acordándose celebrar una matinée bailable en fecha próxima, siendo designada en el acto una comisión organizadora integraad por valiosos y activos miembros de la Sociedad, con lo cual es de esperar que constituirá un éxito.

Se acordó encomendar a la Sección de Propaganda se interese por atraer a las asociadas a formar parte activa de la Sociedad, prestando su valioso concurso y laborando por la misma.

Se designó la Comisión de Glosa que fiscalizará la actuación administrativa de la Junta de Gobierno. Esta comisión quedó formada por los señores Antonio Villaamil Santalla, Aquilino Trigo y Daniel Trigo.

Luego se trató de una carta que fué dirigida esta Sociedad solicitando ayuda para establecer mejoras en la escuela de Villameá, acordándose no acceder por ahora a esta petición por no permitirlo los fondos sociales.

Fué aceptada la renuncia de vocal de la Junta Directiva al señor Antonio González Fernández.

DE LA ASOCIACION DE DEPENDIENTES

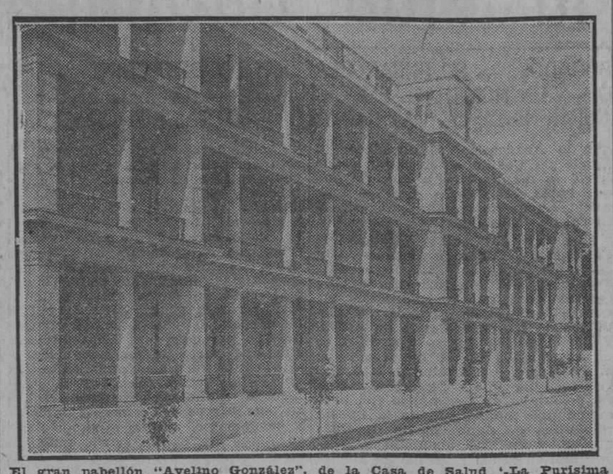

El gran pabellón "Avelino González", de la Casa de Salud "La Purísima Concepción" recibido ayer por la Directiva de la Asociación de Dependientes con carácter definitivo.

Estos señores de la actual Junta Directiva de la poderosa Asociación de Dependientes del Comercio de la Habana son sencillamente hombres formidables. Cada minuto ponen un ladrillo; cada hora levantan un muro y cada mes o cada dos meses coronan un mágico pabellón o amplían con arrogancia sin límites el Palacio Social que se yergue en el Paseo del Prado. Ayer, muy de mañana se personó dicha Junta de Gobierno en su primorosa casa de salud, presidida por el señor Avelino González, concurriendo el primer Vicepresidente, señor Enrique Rentería; y los vocales señores Francisco Rivacoba; Adriás Navarro; Venancio Urquía; Florentino Canales; Manuel Aedo; Alfredo Blanco; Miguel Fariñas; Manuel Martínez Pendás; Francisco Machado; Blas Hernández; Carlos A. Fernández; F. Framil; Lorenzo Mijares; Eduardo Cárdenas; Genaro Estevanez; Jesús Gandarilla; Francisco González Carrillo; Fernando Jurado Cubas; Fermín Migueles; Troadio Hernández; Macario Rodríguez; Roberto Smith; Pedro A. Suárez; Juan J. Cueto; Domingo Fernández; José Gutiérrez; René Piedra; Alejandro Pérez; Anastasio Mauri; Juan González; José Goya; Virgilio Suárez; Luis Herreros Nicolier; Sandalio Fernández; Antonio Santamaría; Constantino Cruz; Candelario Portilla; José Manuel Fortes; Mario Vázquez; Pedro Bregolat Collell; Aurelio Pestana y Más; Aurelio Cano Sainz; Antonio Boch Martínez; Nicolás Ruiz y Mandueño; Manuel García y Fernández; Gaspar Otero Gutiérrez; Manuel Tellechea Iraizoqui; Miguel Michelena Llaguno; Rafael Martínez Tortosa; Manuel Pérez Benitoa; Joaquín Díaz Villar; Domingo Clemente Mozo; Manuel Fariñas González; Eloy Guerra Rivero; Rafael Rivas Aja; Jaime Planiol y Arcelos; Ricardo Puente y Caballero; Macario Cuenllas y Alejandro Bolaños.

Todos estos señores se personaron en el nuevo pabellón "Avelino González" y después de una inspección minuciosa y asesorados por el ingeniero de la Asociación, señor Martínez, acordaron por unanimidad recibir dicho pabellón con carácter definitivo, de todo lo cual se levantó acta y se dió por terminada la sesión.

El pabellón consta de cuatro plantas. Será destinado a Cirugía. Su costo asciende a 300 mil pesos; tiene capacidad para ciento cincuenta enfermos; un solo cuarto para cada enfermo con baño privado; dos elevadores, uno para el traslado de enfermos y otro para el servicio.

Primera planta, cuartos para enfermos; sala de curaciones; servicios sanitarios y cocina y la segunda planta igual en todo a la primera

Tercera planta, cuartos con baños privados y en la cuarta planta cuatro salas de operaciones; sala de esterilización; dos cuartos de anestesia; un cuarto para médicos; dos locales con lavabos clínicos; un cuarto para nurses; un cuarto depósito de instrumental; un salón de disposición de trabajo; una sala de espera, etc.

Al pabellón lo rodean en sus cuatro fachadas amplios y elegantes portales.

Al pasar por la Administración, el veterano Administrador, señor don Juan Aedo, colocó en nuestra solapa una flor. Nos dijo que costaba una peseta, que se dedicaría a comprar un manto augusto para Nuestra Señora La Purísima Concepción, bajo cuyos auspicios se engrandece la Casa de Salud de la Asociación de Dependientes.

LA HERMOSA FIESTA DE LOS ABECEDARIOS

El sábado.

Por la nolhe.

Tuvo efecto el baile que para los socios celebra todos los sábados esta simpática entidad A.B.C, en los hermosos "hormes" del Foment Catalá, sito en Prado y Neptuno.

Viéronse inmensamente concurridos aquellos espaciosos y ventilados salones, llenos de luz y alegría.

Desde muy temprano empezó a desfilar una legión de cautivadoras figulinas, todo juventud y belleza, dándole realce a tan espléndida fiesta.

Se dieron cita allí las simpáticas y encantadoras abecedarias, para disfrutar de tan monosa fiesta.

Horas deliciosas.

Con músicas y mujeres.

Selecta concurrencia.

Baile que perdurará en la memoria de los que tuvieron la suerte de asistir a tan magna fiesta.

He aquí una pequeña relación, tomada al azar, de las damitas concurrentes.

En primer lugar.

Las encantadoras y simpáticas hermanitas Consuelo, María Luisa y Otilia Camero.

Un manojito de lindas y encantadoras figulinas.

Nena Silvia, encantadora; Dominga Fernández: Pastora y Luisa Bellón; Graciela Aguirre, Nena Mircher; Ofelia González; Josefina Alvarez; Natalia Ortega; Luisa Bellón; María López; América Ruiz; Ana L. Valdés; Antonia Menéndez; Consuelo Fernández; Rosa Oliva; Alicia Colón; Caridad Castillo; María Ramírez; María Luisa Blanco; María Alonso; Estela Menéndez; Rosa Menéndez; Josefina Delgado; Manuela Pérez; Franciasca García; Estela Valdés; Julia Rivero y Conchita Rivero.

A cargo del profesor Campo estuvieron los bailables, que fueron ejecutados por su superior jazz band, de una manera que fué del mejor agrado de toda la concurrencia.

Vaya nuestra felicitación para el señor presidente de tan prestigiosa entidad, Dr. Roqueira, y también para la comisión de fiestas, compuesta por los entusiastas directivos Arturo Ferrer, Waldenar Torres y Manolo Hual, por tan grandiosa fiesta.

NOVA GALICIA

En la casa Sol 40, se reunieron un grupo numeroso de afiliados y simpatizadores de "Nova Galicia", candidatura No. 1 del Muy Ilustre Centro Gallego de la Habana, donde se tomaron muy importante acuerdos referentes a la norma a seguir en las próximas elecciones.

R. I. P.

Rogad a Dios por el alma del Sr.

Lcdo. PABLO HERNANDEZ LAPIDO

Que falleció en esta ciudad el 26 de marzo del corriente año.

Debiéndose celebrar una misa por el eterno descanso de su alma el día 27 de abril a las ocho de la mañana en la iglesia del Espíritu Santo (Cuba y Acosta), su viuda que suscribe por sí y en nombre de sus hijos y demás familiares ruega a sus amistades se sirvan asistir a tan piadoso acto, favor que agradecerán.

Habana, abril 25 de 1926.

Primitiva Suviaur vda. de Hernández

458 1 d. 26 abril

Los de San Claudio celebran una bella fiesta en la "Tropical"

Una magnífica matinée bailable celebraron ayer los de San Claudio en los pintorescos jardines de "La Tropical", cabe la augusta frondosidad del vetusto Mamoncillo.

Allí se congregaron estos entusiastas de San Claudio en alegre y regocijajnte camaradería, donde se encontraban lindas y elegantes damitas que fueron la admiración de la fiesta.

Fueron obsequiadas con flores y con las exquisitas cervezas de La Tropical.

Y en medio de una nutrida concurrencia sólo pudimos anotar estas damitas:

Raquel y Carmen Vialat, bellísimas figulinas.

Ramona Busto, Josefa Riesgo, Josefa Cortés, Juana Ribacoa, Eloísa Francho, Consuelo Fernández, Justiniana Domínguez, Juana Bermúdez, Luisa Caraballo, Rosita Díaz, Teresa Sánchez, Juanita Latorre, Angelita Pérez, Teresa Luaces y muchas más.

La directiva fué felicitada por la admirable corrección y organización de la fiesta, la cual fué un verdadero éxito.

Fórmanla los señores Avelino Corvos, presidente; Antonio Piñón, vice; Vicente Soane, secretario; Arsenio Martínez, tesorero; y los señores vocales Benigno y Ramón Piñón, José Arias, José Tejeiro, Manuel Fojo, Manuel Barro, Antonio Barro, Jesús Insúa, Aniceto P., Míguez Soto, Antonio Cueto y otros.

Después de pasar una alegre tarde los de San Claudio hicieron su desfile, ya algo tarde.

ESPLENDIDA RESULTO LA MATINEE ZAMORANA

El señor César Alvarez, prestigioso Presidente de la Colonia Zamorana, se anotó un triunfo más, con la matinée que en la finca "Las Piedras" tuvo efecto ayer domingo.

La matinee en cuestión encerraba en sí el octavo aniversario de la bendición de la bandera zamorana.

Después de una alegre comida campestre, dió comienzo el baile, que mantuvo su animación hasta casi llegada la noche.

Encarnita Antolín de Santiago; Felipa García; Sra. Cristina Gómez; Petra Caro; Juana Duque; Elena Lomas; Encarnación Toledo; Lolita Prieto; Aurora Talledo; Elisa Castro; Concha Fernández; Julita Cart; María Iglesias; Segunda Ibarteche; Matilde Libeleiro; Isabel Serrano; Sra. Benita de Crespo; Cecilia Márquez de Alvarez; Julia García de Lorenzo; María Velázquez de González.

Un precioso bouquet formado por: La simpatiquísima Elia Romero; Estenie Franco, muy sugestiva; María y Juana Martínez, interesantes; Anita Concepción, gentilísima; Juana Pereira, María Rivero, Mercedes Barro, Nena Gallol, Panchita Guayanes, Ofelia Masher, Rosario Gutiérrez.

Y por último la iludísima Cuquita Suárez, Ermina Pereira y Mercedes Fernández.

Una elegante y fraternal fiesta. Un triunfo para todos los de la Colonia Zamorana de Cuba.

Sea enhorabuena.

LA MODERNA POESIA
HABANA

Tratado de Patología Médica y de Terapéutica aplicada

Publicado bajo la dirección de los doctores Emilio Gergent, Ribadeau Dumas, Babonneix

División de la Obra

Tomo 2. APARATO RESPIRATORIO. I. 384 páginas y 55 figuras, $3.00.
Tomo 3. APARATO RESPIRATORIO. II. 384 páginas y 35 figuras, $3.00.
Tomo 4. APARATO CIRCULATORIO. 944 id y 161 id. $6.00.
Tomo 5. NEUROLOGIA. I. 744 páginas y 152 figuras. $5.00.
Tomo 6 NEUROLOGIA. II. 840 id. y 186. id. $5.00.
Tomo 7. PSIQUIATRIA. I. 424 Id., $3.00.
Tomo 8. PSIQUIATRIA. II. 456 Id. y 10 figuras. $3.00.
Tomo 10. SANGRE. ORGANOS HEMATOPEYETICOS. BAZO. HUESOS. 552 páginas, 67 figuras y 4 láminas, $4.00.
Tomo 11. APARATO DIGESTIVO. 808 páginas, 70 figuras y una lámina, $5.00.
Tomo 12. HIGADO Y PANCREAS. Segunda edición española, de la segunda francesa, 564 páginas y 40 figuras. $4.00.
Tomo 13. RIÑONES Y ORGANOS GENITOURINARIOS. 880 páginas y 60 figuras, $6.00.
Tomo 15. INFECCIONES POR GERMENES CONOCIDOS. 624 páginas y 104 figuras. $4.00.
Tomo 16. INFECCIONES POR GERMENES DESCONOCIDOS. 384 páginas y 24 figuras. $3.00.
Tomo 17. TUBERCULOSIS EN GENERAL. 368 páginas, 16 figuras y 2 láminas, $3.00.
Tomo 18. TUBERCULOSIS Y VISCERALES DEL NIÑO Y DEL ADULTO. 800 páginas, 48 figuras y 9 láminas, $5.00.
Tomo 19. SIFILIS. GENERALIDADES Y SIFILIS DEL ADULTO. 608 páginas, 109 figuras y una lámina $4.00.
Tomo 20. SIFILIS ADQUIRIDA DE LA INFANCIA Y SIFILIS HEREDITARIA. 288 páginas, 68 figuras y 8 láminas, $3.00.
Tomo 21. DERMATOLOGIA. 596 páginas y 165 figuras, $4.00.
Tomo 22. INTOXICACIONES. 556 páginas. 31 figuras y 2 láminas, $4.00.

"LA MODERNA POESIA"

PI Y MARGALL Y PLACIDO
TEL. (CENTRO PRIVADO) A-7714 APARTADO, 605
HABANA

CENTRO ASTURIANO DE LA HABANA

CONTINUACION DE LA JUNTA GENERAL ORDINARIA ADMINISTRATIVA

De orden del señor Presidente de este Centro Asturiano se anuncia, para conocimiento de los señores socios, que el jueves próximo, día veintinueve, continuará, en los salones del palacio del Centro Gallego, la Junta General ordinaria administrativa, correspondiente al primer trimestre del corriente año.

La Junta dará comienzo a las ocho y media de la noche, y para poder penetrar en el local en que se celebre, será requisito indispensable la presentación del recibo que acredite estar al corriente en el pago de la cuota social, y el carnet de identificación.

Habana, 26 de abril de 1926.

Enrique Cima,
Secretario.

ASOCIACION DE DEPENDIENTES DEL COMERCIO DE LA HABANA

SECRETARIA

JUNTA GENERAL ORDINARIA DEL PRIMER TRIMESTRE DE 1926

En cumplimiento de lo que disponen los Estatutos Generales, en los artículos 33, 34 y 36, se convoca a los señores asociados para celebrar en el salón de fiestas del Centro Social, a las ocho y media de la noche del jueves 29 del mes en curso, la Junta General Ordinaria del primer trimestre de 1926 con sujeción a la siguiente orden del día: (Artículo 38). Primero: Lectura de la convocatoria. Segundo: Actas anteriores. Tercero: Discusión del informe trimestral y documentos de Administración y cumplimiento de los artículos 39, 40 y 41. Se advierte que, con ar

ANUNCIOS CLASIFICADOS

ULTIMA HORA

ANUNCIOS CLASIFICADOS DEL "DIARIO DE LA MARINA"

LISTA DE LAS AGENCIAS DE LOS ANUNCIOS CLASIFICADOS

Nº 1.—Vidriera de Tabacos. Obispo y Cuba.
Nº 2.—Vidriera de Tabacos. Oficios núm. 32.
Nº 3.—Puesto de Revistas y Diarios. Estación Terminal.
Nº 4.—Vidriera de Tabacos Café Marte y Belona.
Nº 5.—Vidriera de Tabacos. Café El Imperial, Galiano y Zanja.
Nº 6.—Almacenes "EL ENCANTO", Galiano y S. Rafael.
Nº 7.—Almacén EL AGUILA, (Víveres). Neptuno y Aguila.
Nº 8.—Panadería LA FLOR DE GALIANO. Galiano número 11.
Nº 9.—Farmacia SANTA AMALIA. Consulado y Animas.
Nº 10.—Vidriera "EL GALLO", Mercado de Colón 25.
Nº 11.—LA SORPRESA, Vidriera de Tabacos. Calzada del Monte y Arroyo.
Nº 12.—LA VILLA DE NOVELGAS, Víveres Finos. Belascoaín 118.
Nº 14.—Vidriera de Tabacos. Belascoaín y Reina.
Nº 15.—EL GATO BLANCO, Billetes. Belascoaín y Neptuno.
Nº 16.—Vidriera de Tabacos, Café Manhanttan. San Lázaro y Belascoaín.
Nº 17.—Guillermo Valdés. Barbería. Aramburo treinta y seis.
Nº 18.—Farmacia Dra. E. Alvarez. Concordia esquina a Infanta.
Nº 19.—Vidriera Café Moderno, Infanta y San Rafael.
Nº 20.—LAS AVENIDAS, Vidriera de Tabacos. Carlos III e Infanta.
Nº 21.—LA ESQUINA DE TEJAS, Vidriera. Monte 509 e Infanta.
Nº 22.—Manuel Montenegro, Víveres. San Francisco y Buena Ventura, Víbora.
Nº 23.—LA OFELIA, víveres. Teléfono: I-5538. Luz Caballero y Avenida Acosta.

INDICE POR SECCIONES DE ANUNCIOS CLASIFICADOS

	Sección.
ALQUILERES DE CASAS	1
ALQUILERES DEPTS.	2
ALQUILERES HABITS.	3
ANIMALES	4
AUTOMOVILES	5
BONOS Y CREDITOS	6
COMPRA-VENTA DE OBJETOS	7
DINERO E HIPOTECAS	8
ENSEÑANZAS	9
EMPLEOS-Demandas	10
EMPLEOS-Ofertas	11
ESTABLECIMIENTOS	12
FINCAS RUSTICAS	13
FINCAS URBANAS	14
HOSPEDAJES	15
INSTRUMENTOS DE MUSICA	16
MAQUINARIA	17
MUEBLES Y PRENDAS	18
PARA EL HOGAR	19
PARA LAS DAMAS	20
PERDIDAS	21
SIRVIENTES-Demandas	22
SIRVIENTES-Ofertas	23
SOLARES YERMOS	24
SOLICITUDES. Varias	25
VARIOS. Agencias de colocaciones, etc.	26

1. ALQUILERES CASAS

Habana

AVISO AL COMERCIO

Próximo a terminarse la casa de nueva construcción Figuras número 37, entre Monte y Tenerife, se admiten proposiciones para el arriendo de la planta baja propia para almacén o establecimiento. También se alquilan para viviendas de familias los pisos altos con frente a Figuras, y amplios apartamentos interiores con entrada independiente por Tenerife, todos con cuartos de baño lujosos, cocinas de gas y servicio de agua caliente. Informa: Angel Naya. Teléfono A-1320.
U H 18759.— 4My.

SUBIRANA Y PEÑALVER

Bajos con sala, comedor, tres cuartos, baño intercalado, calentador, cuarto criados, servicio, cocina. Precio: $60. Hay otros pequeños en $40 y $45. La llave en puesto frutas.
17980 30 ab.

SE ALQUILA un hermoso local propio para almacén en los bajos de la casa Velma, por Muralla. Informes en la misma. U H 18361 28 ab.

MONSERRATE Y LAMPARILLA

Se alquila casa nueva, segundo piso departamento No. 7, compuesto de sala, comedor, 3 habitaciones y servicios modernos y dos departamentos en la azotea con 5 habitaciones cada una. Informan Tel. M-4054.
U H 18519 28 ab.

SE ALQUILAN

espléndidos bajos de Aguiar 118 entre Teniente Rey y Muralla, propios para almacén. Llave en los altos. Informan Avenida República 386, altos, U-4828. U H 18735 3 my.

MANRIQUE 5, bajos, 4 habitaciones, comedor al fondo, dos baños, demás comodidades. Alquiler $90. Informes: F-1475. U H 18829.—29 Ab.

SE alquilan los bonitos y ventilados altos San Rafael 152 A entre Oquendo y Marqués González, sala, recibidor 5 cuartos, baño intercalado, comedor al fondo; cocina de gas y despensa. Pueden verse de 9 a 11 a. m. y de 2 a 5 p. m. Informan: Prado 98. Teléfono A-3862.
U H 18783 30 ab.

SE alquila el ventilado alto de Corrales 69 2o. piso a una cuadra del Campo Marte, en $50, sala, saleta, tres cuartos, cocina y servicios, Marqués de la Torre, 5 L. A., a media cuadra de la Calzada Luyanó y Jesús del Monte, con las mismas comodidades, en $40. Teléfono A-1091. Informan. 18828.—28 Ab.

SE ALQUILAN las casas Plácido 18, primer piso, derecha, Cárdenas 5, tercer piso, derecha, y Cárdenas 64, segundo piso. Llaves e informes en Zulueta 36 G. Teléfono A-9266.
18915 5 my.

VILLEGAS 126 entre Sol y Luz. Se alquilan los altos y los bajos, juntos o separados, es casa moderna. Tienen sala, comedor, tres cuartos, baño completo, cocina de gas. La llave en la bodega esquina a Luz. Informes Habana 186. Teléfono M-1541.
18918 30 ab.

CONSULADO 98, segundo piso. Sala, comedor, 4 habitaciones, baño, cocina gas. La llave en el piso primero. Informes Habana 186. Tel. M-1541.
18917 30 ab.

LEALTAD 57, bajos. Sala, comedor, tres cuartos, baño completo, cocina de gas. Llaves: panadería esquina a Virtudes. Informes: Habana 186. Teléfono M-1541. 18916 30 ab.

ESPLENDIDOS bajos, se alquilan. Tejadillo 10. 18919 28 ab.

PARA MATRIMONIO lindo primer piso alto, muy claro y fresco. Sala, comedor, cuarto, cocina, baño, espléndida vista del paseo. Alquílase con o sin muebles. Malecón 56 entre Galiano y San Nicolás. Elevador.
18936 28 ab.

PARA COMERCIO

Se alquila local con tres puertas a la calle Sol entre San Ignacio y Cuba Precio económico. Se da contrato. Informes en la bodega de Sol y Cuba.
18961 28 ab.

SE ALQUILA el alto de esquina Tenerife y Rastro, a una cuadra de Monte y Cuatro Caminos con sala, hall, saleta, 3 habitaciones hermosas y buen baño. La llave en la bodega. Informan Monte 36, primer piso.
A 706

SE ALQUILA en $50 el segundo piso alto de la moderna y fresca casa San Nicolás 183 de Reina a Monte, frente a la Iglesia. Se compone de sala, 3 cuartos, comedor, baño y cocina. Informan en Tenerife 8 tercer piso. Teléfono M-4734. 18989 27 ab.

SE ALQUILAN los altos de Acosta No. 54, compuestos de sala, saleta, 5 habitaciones dormitorios, comedor baño intercalado, servicio de criados. La llave e informes "El Angel" Acosta y Compostela.
18924 28 ab.

Jesús del Monte-Víbora

SANTOS SUAREZ 3½

Casi esquina a la Calzada, altos con sala, comedor, 4 cuartos, baño, cuarto de criados, servicios y cocina. La llave en el número 1. Precio $60.
17981.—30 Ab.

EN el parque de la Loma del Mazo, se alquila la Villa Virginia, con gran ventilación y vista a la Habana, compuesta de jardines, portal, terraza, sala, comedor, hall, seis habitaciones, baño completo, cocina, dos habitaciones y baño para criados y garage. La llave e informes en la misma. I-2454. E 701 ind. 17 Ab.

EN LO MAS alto de la Loma de Chaple, desde donde se ve toda la Habana, se alquila hermosa casa de dos plantas con amplios jardines por sus cuatro lados, da a dos calles. Tiene garage, está a dos cuadras de la calzada. Luz entre Morell e Iznaga. Víbora. Informan primera casa a la izquierda.
U H 18952 27 ab.

Marianao

EN EL REPARTO Almendares calle C entre 12 y 14, se alquila casa muy fresca con jardín, portal, sala, tres cuartos, baño, comedor al fondo, cuarto criada y servicios, garage y cuarto chauffeur. La llave al lado. Informan calle 17 y M. Vedado. Café. Tel. F-3582. U H 18478 29 ab.

2. ALQUILERES DEPTS.

Barrios

VEDADO, CALLE 11 NUM. 118

Entre 22 y 24 a una cuadra de la línea, alquilo en $16 apartamentos nuevecitos, con sala, cuarto, cocina, cuarto baño, patio y luz, agua abundantísima, en la misma dos casitas con jardín, portal, terraza, sala, comedor, tres cuartos, cocina, cuarto de baño a $38. Informa el encargado.
U. H. 15232.—3 My.

3. ALQUILERES HABTS.

Habana

SE ALQUILA una habitación con servicios y entrada independiente. A hombre solo. Tejadillo 40, bajos.
18948 28 ab.

INDUSTRIA 118

Se alquilan habitaciones y departamentos, frescos y ventilados a precios razonables. Teléfono A-9343.
18983 3 my.

8.—DINERO E HIPOTECAS

SE TOMAN $50.000 en hipoteca sobre una propiedad al 6 0|0, sin intervención de corredor. Informes de 7 a 12 en Velma. U H 18362 28 ab.

9.—ENSEÑANZAS

INGLES y francés. Teoría y práctica Bachillerato. Métodos del Instituto Clases a domicilio. Personales o colectivas en mi Academia. Precios reducidos. Carlos III 219, esquina a Subirana, bajos. Tel. U-4501. Profesor de idiomas. 18921 2 my.

ATENCION APRENDER A BAILAR

Para un mes, clases 9 pesos, curso completo, con una señorita americana profesora competente. Enseña Fox, Danzón, Tango y toda clase de bailes También bailes españoles. Un mes nada más. Neptuno 107 altos, primer piso. 18832 5 my.

10.—EMPLEOS-DEMANDAS

Varios

SEÑORAS Y SEÑORITAS

Para darles ocupación en un trabajo cómodo, digno y bien retribuido por comisión, se invita a señoras y señoritas, que dispongan de algunas horas al día, a que vengan a tomar informes en el

Departamento de anuncios clasificados del DIARIO DE LA MARINA.

11.—EMPLEOS-OFERTAS

Mecanógrafos y Taquígrafos

JOVEN TAQUIGRAFO, mecanógrafo, con mucha práctica en casa de comercio, desea casa seria, donde prestar sus servicios. Informan A-9555.
18981 28 ab.

12.—ESTABLECIMIENTOS

Ventas

BODEGA EN LA HABANA

En $2.000 con $1.200 de contado y el resto a pagar $50 cada mes, contrato largo, alquiler reducido. Urge hacer negocio. Otra en $2.500, $1.500 de contado y $1.000 a deber a pagar como quiera, buen contrato y no paga alquiler. P. Quintana. Belascoaín 54, altos, entre Zanja y Salud.

CAFE EN AGUIAR

Entre O'Reilly y Obrapía. Tiene restaurant y vidriera de tabacos, contrato 6 años, alquiler moderado. Precio $9.000, con facilidades. Tiene buena venta diaria. Sr. P. Quintana. Belascoaín 54, altos, entre Zanja y Salud
18702 28 ab.

SE VENDE

Una gran casa de huéspedes con 26 habitaciones, precio muy económico. Para informes dirigirse a Lamparilla No. 58, altos. U H 18112 30 ab.

CAFE

En una de las principales Avenidas de esta capital se vende un café que tiene una venta diaria de más de 50 pesos. Se da muy barato, pues urge la venta. Rafael Galiana. O'Reilly y Aguacate, departamento 306. Teléfono A-9109. 18966 28 ab.

VENDO CAFE $7,500

Mucha cantina 75 a 8 pesos diarios y una vidriera tabacos $1.200, contrato largo en la calle Galiano. Informan Salud No. 1. Café. Meizoso y López
18975 2 my.

CAFE Y RESTAURANT

Vendo en el centro de la Habana, muy acreditado, deja $800 mensuales; lo doy a prueba, contrato largo, alquiler barato; quiero comprador serio. También cambio por finca urbana o rústica, radio de la Habana. Puede verme y daré detalles. También vendo una cantina de $25.000. Informes Salud No. 1, Miguel López a todas horas en la cantina.
18971 3 my.

13.—FINCAS RUSTICAS

Ventas

EN LA PROVINCIA DE SANTA CLARA, JURISDICCION DE SAGUA LA GRANDE

Vendo gran finca; se compone de 24 caballerías de tierra de primera, sembrada toda de caña, está arrendada, pagando una buena renta. Precio $42.000. Oigo oferta. Trato directo con personas interesadas.
Informa: M. DE J. ACEVEDO
Notario Comercial
Obispo 59, altos
Tel. M-9036
E 1006 28 ab.

14.—FINCAS URBANAS

Ventas

EN LA CALZADA DE LA REINA PROXIMA A BELASCOAIN

Vendo gran edificio de 2 plantas. Mide 500 metros de terreno. En los bajos, comercio. Altos dedicados a familias. Renta en total $545 mensuales. Precio $90.000. Trato directamente con personas interesadas
Informa: M. DE J. ACEVEDO
Notario Comercial
Obispo 59, altos
Tel. M-9036
E 1012 27 ab.

VERDADERA GANGA

En lo mejor del Reparto Miramar, vendo precioso chalet, nuevo, para persona de gusto, de una planta, preparado para altos, a una cuadra del Parque 5a. Avenida y dos del Parque La Sierra. Se compone de jardín, portal, sala de mármol, tres cuartos, comedor con zócalo de caoba, baño intercalado, cocina, pantry, y cuarto y servicio de criados. Precio $10.000, fijo, pudiendo dejarse de ellos $4.000 por dos años. Informa J. P. Quintana. Belascoain 54, altos.
Tel. M-4735.
18868 30 ab.

EN LO MEJOR DE LA CALLE DE CAMPANARIO, CERCA DE NEPTUNO

Vendo gran edificio de 3 plantas. Mide 5.70 metros de frente; en total 180 metros. Se compone cada piso de sala, comedor, recibidor, 4 cuartos, baño intercalado, cocina, cuarto baño y servicios de criados. La fabricación es de primera, techos monolíticos, cielos rasos. Renta 320 pesos mensuales. Precio $42,000. Trato directo.
Informa: M. DE J. ACEVEDO
Notario Comercial
Obispo 59, altos
Tel. M-9036
E 1009 27 ab.

GANGA. Vendo una casa en la calle Primelles, Cerro en $4.000. Mide 5x38 y renta $45. Tiene sala y tres cuartos y dos servicios. Aguiar 116, de 4 a 5. M-5304. 18978 29 ab.

FINCAS URBANAS

VENTA DE GRANDES ESQUINAS EN LA HABANA EN BUENOS BARRIOS

EN LA CALLE DE DRAGONES, CERCA DE GALIANO

Gran esquina que mide 14.50x38 metros; en total 520 metros, casa de 2 plantas para fabricar. Precio $70.000, dejo hasta $21,000 al 7 por ciento en hipoteca.

EN LA CALZADA SAN LAZARO

Gran esquina que mide 28x17 metros, en total 486 metros. Precio de oportunidad.

EN LA CALZADA DE SAN LAZARO, CERCA DE BELASCOAIN

Mide 24.40 metros de frente; en total 2,587 metros. Precio a $62.00 el metro, dejo gran parte en hipoteca.

MUY CERCA DEL PALACIO PRESIDENCIAL

Gran esquina que mide 38 metros de frente, por unos 26 metros de fondo; en total 932 metros. Precio a $150 el metro. Oigo oferta.

EN LA CALLE DE O'REILLY, CERCA DEL NATIONAL CITY

Gran esquina que mide 17 metros de frente por 28, en total 501 metros. Precio y condiciones, directo con interesado.

EN LA CALLE DE ANIMAS, CERCA DE PRADO

Gran esquina, edificio de 2 plantas. Mide 8.20x30 metros. Renta $350 mensuales. Precio $45.000.

EN SAN NICOLAS, CERCA DE SAN LAZARO

Gran esquina que mide 9.85x20.55 metros, en total 244 metros, para fabricar. Precio $42.000. Oigo oferta.

EN LA CALZADA DE AYESTERAN

Gran esquina que mide 20.10 de frente; en total 285 metros. Precio $50 el metro.

EN LA CALLE DE CAMPANARIO CERCA DE NEPTUNO

Gran esquina que mide 11.50x33.50 metros, en total 385.25 metros, para fabricar. Precio a $135 metro.

REPARTO ENSANCHE DE LA HABANA

Gran solar que mide 22.68x47.17, en total 1.070 varas. Precio a $27 la vara.

Trato directo con interesados.
Informa: M. DE J. ACEVEDO
Notario Comercial
Obispo 59, altos
Tel. M-9036
E 1017 27 ab.

MALECON. Ganga; espléndida casa, moderna, 4 plantas, rentando $9.600 véndese $100.000. Mitad contado, resto 6 0|0. Dueño Malecón 56 entre Galiano y San Nicolás.
18985 28 ab.

GANGA. En el Cerro. Se vende una esquina de 35x28 con 17 cuartos de 5x5 y tres accesorias de ladrillo, madera y teja y renta $185. Se da barato por embarcar. Informan I-6457. Sr. Chabe. 18974 28 ab.

SE VENDEN en el Reparto La Sierra casas desde $14,000 a $26,000 todas bien fabricadas y bien situadas. Facilidades de pago. Dirigirse a Leandro Magadan, de 1 a 5 p. m. días laborables. Oficios 48, altos. Tel. M-7477. 18832 30 ab.

EN LO MEJOR DE LA CALLE DE NEPTUNO

Vendo gran edificio de 3 plantas; mide 9.50x34 metros; en total 317 metros. En los bajos con comercio con contrato. Altos: 5 casas de sala recibidor, comedor, 3 cuartos, baño intercalado, cocina y servicios sanitarios, cuarto y servicios de criados. La fabricación es de primera, techos monolíticos, cielos rasos. Rentan en total $675 mensuales. Precio 95,000 pesos. Trato directo con interesados
Informa: M. DE J. ACEVEDO
Notario Comercial
Obispo 59, altos
Tel. M-9036
E 1007 27 ab.

EN LA CALLE 17

Vendo dos preciosas casas de dos plantas con una medida cada una de 9x25, fabricación de 1a., rentan $400 precio $50.000. Se venden juntas o separadas. En la calle Aguiar con una superficie de 217 metros, tres plantas seis viviendas, renta $435 mensuales. Precio $52.000.

SR. P. QUINTANA
Belascoaín número 54. altos
Teléfono: M-4735
18869 30 ab.

EN LA CALLE DE OQUENDO, PROXIMA A NEPTUNO

Vendo gran edificio de 2 plantas. Mide 10 metros de frente; en total 380 metros. Los bajos alquilados a comercio. Los altos, dedicados a familia. Frente de cantería. Renta $395 mensuales. Precio $45.000. Oigo oferta. Se puede dejar parte en hipoteca. Trato directo con interesados.
Informa: M. DE J. ACEVEDO
Notario Comercial
Obispo 59, altos
Tel. M-9036
E 1011 27 ab.

EN LO MEJOR DE NEPTUNO, DE GALIANO A BELASCOAIN Y MUY CERCA DE GALIANO

Vendo edificio que mide 10.30 por 22.70 metros, en total 236 metros. Rentando $450 mensuales. Para precio y condiciones, trato directamente con persona interesada.
Informa: M. DE J. ACEVEDO
Notario Comercial
Obispo 59, altos
Tel. M-9036
E 1010 27 ab.

14.—FINCAS URBANAS

EN LO MEJOR DE LA CALZADA DE SAN LAZARO

Vendo gran edificio de 2 plantas; mide 7x30 metros. Bajos, zaguán, recibidor, sala, 4 hermosas habitaciones con su baño intercalado, comedor grande al fondo, cuarto baño y servicios de criados. Altos: escalera de mármol, exactamente iguales a los bajos, con dos habitaciones al fondo, con su baño. Fabricación de primera. Precio 38,000 pesos. Trato directamente con persona interesada.
Informa: M. DE J. ACEVEDO
Notario Comercial
Obispo 59, altos
Tel. M-9036
E 1008 27 ab.

EN CALLE Cerrada, a una cuadra Cristina, una planta baja con sala, espaciosa; saleta, tres hermosos cuartos, buenos servicios, bien alquilada en $7.500. Se vende. Informa su dueño Tel. M-7684. 18939 2 my

SE VENDE una casa calle de Luis Estevez entre Concejal Veiga y Juan Bruno Zayas, 500 metros de terreno, poco tiempo de fabricada. Precio de ocasión, muchas comodidades. Cine Niza. Prado 97. 18945 28 ab.

SE VENDEN juntas o separadas, dos casitas en la Calzada de Infanta, entre San Lázaro y Jovellar, acera de la sombra. Mide cada una 6 metros 67 centímetros de frente por 16 metros de fondo. Informan: A-3759 y M-1652. U H 18920 28 ab.

VENDO en la calle Hospital No. 25 próximo a San José, cuatro casas unidas con 1.160 metros de terreno con 26 de frente, todo fabricado, dando buena renta y su precio a $42 el metro. Informa: R. Montells. Habana No. 80, de 10 a 12 y de 3 a 5.
18926 29 ab.

15.—HOSPEDAJES

Casas de Huéspedes

GRAN CASA DE HUESPEDES

Aguila 113 esquina a San Rafael, Situación inmejorable. Habitaciones con baño propio. Mesa selecta. Moralidad absoluta. U H 18599 30 ab.

GRAN CASA PARA FAMILIAS "LA REINA"

Reina 124, frente a la Iglesia del Sagrado Corazón. Espléndidas habitaciones con baño propio. Mobiliario completamente nuevo. Comida excelente. Moralidad absoluta.
U H 18598 30 ab.

Hoteles

HOTEL MANHATTAN

—¿Por qué los americanos prefieren y llenan este hotel?

—Pues por la sencillísima razón de que, además de darles buen trato y mejor precio, está provisto de todas las comodidades y exigencias modernas. Huelga decir que, por su situación, es uno de los más frescos de la ciudad. Si le gusta vivir con desahogo venga a separar su departamento. Belascoaín y San Lázaro. Propietario A. Villanueva. Telf M-7924.
E 809 20 ab.

HOTEL MAJESTIC (Belascoaín No. 5)

Este magnífico hotel montado a la moderna, con baño y teléfono en todas las habitaciones y un gran restaurant en el sexto piso con su amplia terraza, ofrece departamentos y habitaciones para familias estables, precios razonables, moralidad absoluta, cocina confortable. Se admiten abonos y también se sirve a la carta. Teléfono Centro Privado M-9845. M-9846.
18982 10 my.

16.—INSTRUMTS. DE MUSICA

VENDO pianola moderna Howard, muchos rollos, $375 costó $900 y Victrola Ortofónica Edison, muchos discos. Victor, Edison, 2 diafragmas, $120. Tel. A-2439. Concordia 108, bajos. 18991 28 ab.

18. MUEBLES Y PRENDAS

Ventas

EN SUAREZ, 43 Y 45

entre Gloria y Apodaca, están realizando todas las existencias de muebles, a precios tan bajos que nadie sale sin llevar algo. En esa misma casa, "LA ZILIA", alquilan pianos a precios de situación. También se están deshaciendo de las ropas de etiqueta por el mismo procedimiento: "echando la casa por la ventana". Venga hoy y se convencerá de lo que dejamos dicho. Suárez, 43 y 45.
E 898 30 ab.

UNA FAMILIA VENDE

Por embarcarse, juego de sala, de caoba, fileteado de trece piezas; juego de cuarto de cedro con marquetería, lámpara de sala, etc. juntos o separados, en precio muy bajo. Avenida de Acosta 70 esquina a Luz Caballero. Junto a la bodega, Víbora.
18923 28 ab.

SE VENDEN un juego de sala y uno de comedor y varias piezas. Malecón No. 75, bajos. 18968 27 ab.

20.—PARA LAS DAMAS

MLLE. RENOUARD

Invita a las señoras, señoritas y niñas que pasen a ver nuestros últimos sombreros recibidos de París. Antes de otra casa visite la nuestra, los tenemos de calle desde $1.25, de paseo desde $4.00 en adelante.

THE FASHION
San Miguel 78. Tel. M-3206.
U H 18385 7 my

MODISTA. A mis clientas y a las damas en general. Confecciono lo más elegante, original y sugestivo que produce la moda de verano. Experta en salidas de teatros. Lo mismo vestidos de mañana y de calle, una línea infinita, desde el más alto precio hasta lo más económico. Cristo 26, entre Teniente Rey y Muralla. Se va a probar y recoger la costura si usted lo desea. Teléfono M-2498.
18933 28 ab.

MODISTA bordadora y sombrerera, confecciona trajes de señoras y niños y ropa interior por medida. Se hacen reformas de todas clases. Se enseña a sombrerera en dos meses. Precios módicos. Maloja 68, bajos. Tel. A-2643.
18937 25 my.

22.— SIRVIENTES-DEMANDAS

Criadas de mano

EN LA CALLE 15 entre 10 y 12 número 453 se solicita una criada de mano; no es para dormir en la colocación. U H 18659 26 ab.

NECESITO una buena criada de mano y una cocinera. Sueldo $30 cada una; corta familia, casa pequeña, poco trabajo, buen trato. Compostela 58 bajos, informarán. 18932 27 ab.

SE SOLICITA una criada de mano y una cocinera. 25 y B. Villa Pilar. Vedado. 18953 29 ab.

Cocineras

SE SOLICITA una española para cocinar y limpiar para un matrimonio solo; ha de traer referencias. Sueldo $30. Para tratar Chacón 28, tercer piso. 18940 27 ab.

SOLICITO una criada que entienda en cocina, para todo servicio de caballero solo. Tel. M-4617, de 12 a 1 indispensable muy buenos nformes. José Roig. 18980 28 ab.

EN LA CALLE 17 No. 433 entre 6 y 8. Se solicita una buena cocinera que sepa hacer dulces. Se piden referencias de las casas en que haya servido. 18988 27 ab.

Varios

NECESITO joven para limpiar café. Compostela y San Isidro. Glass.
18934 29 ab.

23.—SIRVIENTES-OFERTAS

Criadas de mano

MUCHACHA española desea encontrar casa para hacer limpieza. Puede llamar al Teléfono U-1709.
18875 27 ab.

SE OFRECE una buena criada de mano, o para habitaciones o manejadora; y una buena cocinera en casa particular o comercio. Tel. A-4792.
18931 27 ab.

DESEA colocarse una señora peninsular de criada de mano o manejadora. Sabe cumplir con su obligación. Informan Suspiro 18. Tel. M-1262.
18936 28 ab.

DESEA colocarse una española de mediana edad, para cuartos. Entiende de algo de costura y zurcir. No le importa salir fuera de temporada. O criada de mano, para un matrimonio solo. Informan Tel. F-1261.
18943 27 ab.

DESEAN colocarse dos jóvenes isleñas para criadas de mano o manejadoras. Tienen buenas referencias. Para informes Tel. I-3023.
18941 28 ab.

DESEA colocarse joven española para cuartos, sabe coser u otros quehaceres de corta familia, es seria y fina en todos sus modales. Informes Cuba 99. Tel. M-3388. Exprese lugar o la casa. 18946 27 ab.

DESEA colocarse una muchacha peninsular de criada de cuartos o manejadora. Entiende algo de costura. Informan Tel. M-3069.
18947 28 ab.

DESEA colocarse una muchacha para comedor o para coser. Sabe algo de cocina. Informan Omoa 1, bajos esquina a Pila. Teléfono A-6643.
18951 28 ab.

JOVEN peninsular desea colocarse de criada o para una cocina sencilla. No le importa lavar alguna ropa. Tiene quien la garantice. 10 de Octubre 345 y medio, letra H. Tel. I-2430.
18956 27 ab.

SE OFRECE una joven asturiana para cuartos. Sabe lavar ropa fina de señora o para comedor. Tiene buenas referencias. Informan Tel. P-2494.
18957 27 ab.

DESEA colocarse joven española de criada de cuartos o criada de mano. Tiene referencias. Tel. F-1261.
18958 28 ab.

DESEA colocarse muchacha española de criada de mano o comedor. Entiende de cocina. Tiene buenas referencias. Tel. M-1280. Suárez 27.
18955 27 ab.

SEÑORA española desea colocarse en casa de moralidad. Lleva tiempo en el país. De criada de mano o limpiar habitaciones. Tiene quien la garantice. Rayo 64. Bodega. Teléfono A-9287. 18914 28 ab.

SE OFRECE muchacha española para cuartos y atenciones de señora; acostumbrada al servicio fino, desea buena familia, lleva tiempo en el país Sabe trabajar, planchar ropa fina de señora y tiene referencias. Empedrado 60. A-9133. U H 18960 28 ab.

SE OFRECE una joven española para criada de mano o cuartos o manejadora. Sabe coser. Lleva tiempo en el país. Desea casa de moralidad. Tel. M-2064. 18987 28 ab.

DESEA colocarse una joven española para criada de mano o de cuartos o manejadora. Tiene referencias. Informan Teniente Rey 77. Tel. M-3064.
18984 28 ab.

DESEA colocarse una muchacha española para criada de mano o de cuartos. Tiene buenas referencias de las casas donde ha trabajado y es trabajadora y formal. Informan en Maloja 160, por Escobar. Tel. M-1876.
18979 27 ab.

DESEA colocarse una joven española de criada de mano. Entiende de cocina para un matrimonio. Tiene referencias. Informan Egido 75. Teléfono M-8481. 18976 27 ab.

DESEA colocarse una joven peninsular para criada de mano o para cuartos y coser, para un matrimonio solo. Informan Teléfono M-4887.
18969 27 ab.

DESEA colocarse una joven española de criada de mano o manejadora, lleva tiempo en el país. Tiene quien la recomiende. Oficios 33. Tel. M-4411 Victoria. 18965 28 ab.

Criados de mano

DESEA colocarse un buen criado de mano; tiene recomendación de las casas que trabajó. Lo mismo se coloca de portero o camarero. Teléfono A-4792. 18930 27 ab.

CRIADO de mano, español, práctico en el servicio fino solicita colocación sin grandes pretensiones. Tiene referencias. Animas 68. Tel. A-8563.
18949 27 ab.

SE OFRECE buen criado acostumbrado al servicio de buenas casas con referencias de las mismas Plancha ropa de caballero. Sale al campo. Tel. A-3318. 18970 27 ab.

CRIADO de mano se ofrece. Sirve a la rusa. Tiene magníficas referencias Entiende de arreglo del jardín. Informes: 4a. y 5a. Jardín El Pensil. Teléfono F-1538. Vedado.
18967 27 ab.

Cocineras

DESEA colocarse una joven de color para cocinar. Informan en el Teléfono A-5163. 18922 27 ab.

UNA Señora española desea colocarse de cocinera, es seria y formal. No le importa cocinar, para muchas personas. Comida corriente. Informan: calle Habana 104. Tel. M-5181.
18963 28 ab.

DESEA colocarse una superior cocinera, limpia, formal y con referencias. Hace dulces. No duerme en la colocación. M-7122. 18972 27 ab.

COCINERA repostera, se ofrece. Cocina a la criolla y española. No sale de la Habana. Teléfono A-9343.
18990 27 ab.

SE OFRECE excelente cocinera y repostera. Cocina a la española y a la criolla, hace plaza. Tiene referencias, acepta casa comercio. Informan Teléfono M-8251.
18973 27 ab.

SIRVIENTES-OFERTAS

Cocineros

DESEA colocarse un joven cocinero asiático. Cocina a la española y a la criolla. Es repostero. Informan calle 8 esquina a 25, Vedado. Teléfono F-1993 18913 28 ab.

MAESTRO cocinero, repostero, español, cocina francesa, española y criolla. Muy limpio. Excelente sazón. Parle francais. Solicita casa particular. Buenos informes. Tel. M-4411.
18959 27 ab.

Chauffers

CHAUFFEUR con buenas referencias y conocimiento de cualquier auto, se ofrece con modestas pretensiones. Tel. F-1839. 18927 27 ab.

CHAUFFEUR joven, español, con título de España y Cuba, desea colocarse en casa particular o de comercio sin pretensiones. Tiene recomendaciones de la última casa que ha prestado su servicio. Informan Tel. A-9544.
18935 28 ab.

Varios

DESEA colocarse joven español para almacén o ayudante de camión, reparto o cosa parecida. No tiene pretensiones. Informan Tel. M-9578.
U H 18892 26 ab.

JARDINERO chino desea colocarse en casa particular. Sabe su obligación y no tiene pretensiones. Informan Tel. M-9578.
18938 28 ab.

MATRIMONIO se hace cargo de cuidar casa de familia o inquilinato Tienen garantía. Sol 76. Tel. A-7342
18950 28 ab.

DESEA colocarse una buena lavandera para casa particular. Llamen al Teléfono I-5843. Cristina 40. Departamento 28. 18954 28 ab.

SE OFRECE criada española para ir de viaje, acompañando señora o niños, habla francés; sabe cortar y coser. Informan Tel. F-5016. Calle 19 No 243 letra A entre F y E. Vedado.
18962 27 ab.

ESPAÑOL de mediana edad, habla inglés e italiano, desea colocarse de portero o para manejar elevador o para limpieza de oficinas u otro trabajo análogo. Tiene recomendaciones de las casas donde trabajó. Tiene quien lo garantice. Tel. A-8110. Habana 131
18964 27 ab.

24.—SOLARES YERMOS

Ventas

REPARTO LA SIERRA

en lo mejor de este Reparto, vendo solares a plazos, con las siguientes medidas: 8x22, 9x22, 10x23, 12x23, 14x23, 22x47 y 10x41, para planos y demás informes Sr. P. Quintana. Belascoaín 54, altos. Tel. M-4735.
18698 8 ab.

ESQUINA DE 16 POR 24 CON $2,000

Vendo en la calle 6 y 35 un terreno de esquina en $4.000 con $2.000 de contado y el resto en hipoteca por el tiempo que se quiera. Para más informes Sardiña. Belascoaín y San Rafael, Café. Tel. A-0062. A-2319.

PARCELAS DE TERRENO CON $700

Vendo en la calle 6 y 35 varias parcelas de terreno de 6x24 en $1.400, cada una, con $700 de contado y el resto en hipoteca por el tiempo que se quiera. Para más informes Sardiñas. Belascoaín y San Rafael. Café. Teléfonos A-0062. A-2319.

PARCELA DE 7 POR 26 Vs. CON $700

Vendo en la calzada de Concha y Enna, esta parcela en $2.000 con $700 de contado y el resto en hipoteca. Informes Sardiñas: Belascoain y San Rafael. Café. Tels. A-0062. A-2319.
18181 25 ab.

TERRENO EN INFANTA 20 POR 22

Vendo este hermoso lote a una cuadra de Carlos III, punto comercial, a $75 metro, dejando la mitad en hipoteca. Para más informes Sardiñas. Belascoain y San Rafael. Café. Teléfonos A-0062. A-2319.

DOS CASAS EN PUNTO COMERCIAL

Vendo dos modernas casas de dos plantas con comercio en los bajos, en la Calzada de Vives, rentando $200. Las doy en $21.000. Más informes: Sardiñas. Belascoain y San Rafael. Teléfonos A-0062. A-2319.

CASA MODERNA, OQUENDO CERCA DE NEPTUNO

Vendo una hermosa casa de tres plantas de 7x23, con sala, recibidor, tres cuartos, sala de comer, cuarto y servicio de criados, rentando $245. La doy en $27.000. Más informes Sardiñas. Belascoain y San Rafael. Café. Teléfonos A-0062. A-2319.
18182 25 ab.

REPARTO MIRAMAR

Quinta Avenida. Vendo solar de esquina y otro de centro, próximo al Parque y a la línea, lo vendo muy barato, sólo por 4 días. Informa señor P. Quintana. Belascoain 54, altos M-4735. 18699 28 ab.

EN LA CALZADA DE INFANTA

Vendo un gran lote de terreno, propio para una gran industria, mide 3,200 metros, con un frente de cerca de 80 metros a Infanta. Precio, a $65.00 el metro. Dejando la cantidad que se desee en hipoteca a largo plazo.

EN LA CALZADA DE INFANTA

Vendo 9 casas con una de esquina, mide el terreno 50x50 metros, 2,500 metros, están rentando $700.00 mensuales. Precio, a $50.00 el metro de fabricación y terreno. Trato directo.
Informa: M. DE J. ACEVEDO
Notario Comercial
Obispo 59, altos
Tel. M-9036
E 1003 27 ab.

EN EL VEDADO
EN LA CALLE 9 ENTRE CALLES DE LETRAS

Vendo solar que mide 12.50x36 metros. Precio a $34.00 metro.

EN LA CALLE I, ENTRE CALLES DE NUMEROS

Vendo solar completo 13.66x50 en total 683 metros. Produce 118.00 mensuales. Precio a $34.00 el metro. Trato directo con interesados.

Informa: M. DE J. ACEVEDO
Notario Comercial
Obispo 59, altos
Tel. M-9036
E 1014 27 ab.

24.—SOLARES YERMOS

EN EL GRAN REPARTO MIRAMAR
EN LA PARTE MAS AL

CRONICA CATOLICA

ACTOS CATOLICOS DE AYER

IGLESIA DEL CORAZON DE JESUS

La Compañía de Jesús de la Residencia de la Habana y la Archicofradía de la Pía-Unión de San José, en favor de los moribundos, ha celebrado en la mañana de ayer el Patrocinio de San José con arreglo al siguiente programa:

Misa de Comunión general.—A las siete a. m. tuvo lugar la Misa de Comunión general, la cual fué celebrada por el R. P. Francisco. Beiras, a quien sirvió de acólito el estimado comerciante señor Carmelo Gómez.

El banquete eucarístico fué armonizado con piadosos motetes, interpretados al órgano por el maestro señor Toribio Azpiazu.

El banquete eucarístico estuvo muy concurrido.

Misa solemne: A las ocho a. m. Ofició de Preste el R. P. Plácido Delgado, S. J., asistido de los presbíteros RR. PP. Matías Saumell y Rafael González.

Actuó de Maestro de Ceremonias el Hermano Celestino Durantez, S. J., Sacristán del templo, auxiliado de los acólitos Armando Fernández y Antonio Nogués.

Pronunció elocuente panegírico el R. P. Joaquín Santillana, S. J., Director de la Archicofradía.

La parte musical fué interpretada por el nutrido coro de voces, bajo la dirección del maestro señor Toribio Azpiazu, organista del templo.

El altar de San José y el Mayor lucían precioso adorno confeccionado con plantas y flores por el Hermano Durantez, S. J.

Asistió una numerosísima concurrencia.

Fueron muy felicitadas la Presidenta, Marquesa de la Real Campiña; Tesorera, señorita Josefina Gelabert, y Secretaria, señorita Piedad Alvarez.

IGLESIA PARROQUIAL DE SAN FRANCISCO DE PAULA

A las nueve a. m. de la mañana de ayer ha tenido lugar una solemnísima función a Jesús Nazareno en la iglesia parroquial de San Francisco de Paula, en la que ofició el dignísimo Párroco R. P. José Rodríguez Pérez, que a la vez desempeña el cargo de Administrador del Hospital de San Francisco de Paul., anexo a esta Parroquia.

Pronunció el sermón Monseñor Santiago G. Amigo, Protonotario Apostólico y Canónigo Penitenciario de la Santa Metropolitana Iglesia Catedral de la Arquidiócesis de San Cristóbal de la Habana.

Orquesta y voces, bajo la dirección del estimado maestro señor Teodoro Andriano, interpretaron la parte musical.

El adorno del templo estuvo a cargo de las Hijas de la Caridad, que dirigen el Hospital de Paula.

Por su celo parroquial felicitamos al Padre José Rodríguez Pérez.

IGLESIA PARROQUIAL DE JESUS DEL MONTE

Celebraron ayer, cuarto domingo de mes, sus cultos mensuales, las Asociaciones Pontificia y Pajes del Santísimo Sacramento. A las ocho a. m. se acercaron a recibir la Sagrada Comunión. A las nueve asistieron a la Misa solemne, que celebró el Párroco Monseñor Manuel Menéndez, asistido de los Padres Carro y Piedra.

Predicó sobre el Evangelio de la Dominica el celebrante Monseñor Manuel Menéndez.

El Santísimo Sacramento, expuesto durante la Misa, continuó de manifiesto hasta las cinco p. m. A esta última hora se rezó la estación, Santo Rosario, se entonaron cánticos piadosos y pronunció una plática muy conmovedora el Director, Monseñor Manuel Menéndez.

Entre nubes de incienso y el piadoso cántico de los fieles fué llevada S. D. Majestad procesionalmente por el parque contiguo al templo. De vuelta a la iglesia fué reservado el Santísimo Sacramento, cantándose el Himno Eucarístico.

La parte musical fué interpretada por las alumnas del Colegio La Domiciliaria.

IGLESIA PARROQUIAL DE SAN NICOLAS DE BARI

El Apostolado Parroquial de la Oración de la feligresía de San Nicolás de Bari, celebró los siguientes cultos: A las siete a. m. Misa de Comunión general por el R. P. Agustín Piteira.

A las ocho y media a. m. ofició de Preste en la Misa solemne el R. P. Segundo Fuciño.

El sermón fué pronunciado por el R. P. José Curbelo, versando sobre el Evangelio de la Dominica.

Fué interpretada la parte musical por el maestro señor Juan Martínez, organista de esta iglesia parroquial.

IGLESIA DE SAN FRANCISCO

La Asociación del Vía-Crucis Perpetuo ha celebrado los siguientes cultos:

A las siete y media a. m. Misa de Comunión general por el R. P. Fray Guillermo Basterrechea, Vicario de la Comunidad Seráfica de la Habana.

A las nueve a. m. Misa solemne por el R. P. Fray Buenaventura Salazar, Guardián de la Comunidad Seráfica de la Habana, asistido de los Padres Fray Santos Ruiz y Serafín Ajuria, O. F. M.

Explicó el Evangelio correspondiente a la Dominica III después de Pascua, que ayer publicamos, el R. P. Fray Guillermo Basterrechea, O. F. M.

A las tres p. m. exposición del Santísimo, estación, Corona Dolorosa, plática por el R. P. Fray Serafín Ajuria, O. F. M.; bendición, reserva y Vía-Crucis.

Estos piadosísimos cultos estuvieron muy concurridos.

La parte musical de los mismos fué interpretada por la Comunidad Seráfica, bajo la dirección del organista del templo, R. P. Fray Leonardo Celaya, O. F. M.

IGLESIA PARROQUIAL DE JESUS MARIA Y JOSE

La Muy Ilustre Archicofradía del Santísimo Sacramento, erigida en la feligresía de Jesús, María y José, celebró los cultos mensuales con Misa de Comunión general, que celebró el Padre Estanislao María Sudupe. A las ocho y media a. m. Misa solemne de Ministros en la que ofició y predicó el Párroco Padre Francisco García Vega.

La parte musical fué interpretada por el Cronista Católico de "El País", señor Tomás de la Cruz, organista de este templo.

Esta Archicofradía ha sido organizada, dando comienzo a una vida eucarística activa y piadosa.

APOSTOLADO DE LA ORACION DEL TEMPLO DEL CORAZON DE JESUS

A las ocho a. m. el Apostolado de la Oración del templo del Corazón de Jesús, llevó a cabo la Comunión mensual reparadora al Sacratísimo Corazón de Jesús. Fué distribuída por el Director y Superior de la Compañía de Jesús de la Habana, Padre Camilo García, S. J.

Fué un espectáculo altamente conmovedor ver recibir a tan numeroso concurso de caballeros y jóvenes.

A las tres p. m. los Celadores celebraron la junta mensual. En ella el Director P. Camilo García, S. J. explicó la **Intención**, señalada por el Papa, y por la cual deben pedir durante los días de mayo próximo.

Versa la **Intención** sobre la restauración de la Modestia cristiana, principalmente en los vestidos de la mujer cristiana.

IGLESIA PARROQUIAL NUESTRA SRA. DEL CARMEN

En el templo que dirigen los Padres Carmelitas se han celebrado ayer los siguientes cultos en honor al Patrocinio de San José.

A las siete y media a. m. Misa de Comunión general por el R. P. Torres.

A las nueve Misa solemne en la que ofició de Preste el R. P. Fray Juan Manuel de San José, C. D.

Pronunció el panegírico el M. R. P. Fray José Vicente de Santa Teresa, Párroco de la feligresía.

Después de la Misa fué llevada procesionalmente por el interior del templo la imagen de San José, acompañándola los miembros de la Pía-Unión de San José.

A las tres p. m. la Archicofradía del Niño Jesús de Praga, tuvo el rezo del Rosario, piadoso ejercicio, plática, procesión con la imagen del Niño Jesús de Praga, concluyéndose con la Consagración y Bendición de los niños, oficiando y predicando el Director, R. P. Fray Juan Manuel C. M.

A las seis p. m. celebró la Asociación de Santa Teresita del Niño Jesús los cultos mensuales: Exposición, Estación, Rosario, cánticos, sermón, bendición, reserva y procesión con la imagen de Santa Teresita del Niño Jesús.

El sermón fué pronunciado por el R. P. Fray Juan Manuel de San José, C. D.

La parte musical fué interpretada por la Comunidad y los coros de las respectivas congregaciones, bajo la dirección del Maestro señor Jaime Porroda, Terciario Carmelita.

IGLESIA DE LA MERCED

En el templo de los Padres Paules de la Congregación de la Misión, ha celebrado La Federación de las Hijas de María de la Medalla Milagrosa, la Comunión mensual reglamentaria.

Celebró la Misa y distribuyó la Sagrada Comunión, el Director R. P. Hilario Chaurrondo, C. M. A continuación celebraron junta. A las nueve misa cantada con exposición del Santísimo.

Ofició de Preste en la Misa el R. P. Barriocanal, C. M.

Predicó elocuente sermón el R. P. Máximo Barquín, C. M.

Versó sobre el Evangelio de la Dominica.

Después de la Misa fué reservado el Santísimo Sacramento.

La parte musical fué interpretada por el maestro señor Francisco Sauri.

ARCHICOFRADIA DEL PURISIMO CORAZON DE MARIA DEL TEMPLO DEL CORAZON DE JESUS

Celebró en la mañana de ayer los cultos anunciados por la conversión de los pecadores.

A las 8 a. m. distribuyó la Sagrada Comunión a los Cofrades, el R. P. Ramón Díaz, meritísimo Sacerdote jesuíta cubano. Después de la Comunión, celebró el Santo Sacrificio de la Misa y dirigió la divina palabra.

Terminada la Misa dirigió piadosas preces al Altísimo por intercesión del Purísimo Corazón de María, implorando la Conversión de los pecadores.

Asistió una distinguida y numerosa concurrencia.

DIA 26

El Jubileo Circular en el templo parroquial del Cerro.

Iglesia del Corazón de Jesús.—A las 8 y media de la noche, Conferencia Apologética para solamente hombres por el Excmo. y Revdmo. Arzobispo de la Habana, Monseñor Manuel Ruiz y Rodríguez.

Estas Conferencias Apologéticas son dispuestas por la Congregación Mariana de la Anunciata, como preparación a las grandes fiestas anuales, que celebrará en mayo.

ASOCIACION DE MAESTRAS CATOLICAS DE LA HABANA

Hoy a las nueve a. m. en el Convento de María Reparadora, hará su presentación oficial al Prelado de la Arquidiócesis de la Habana, Excelentísimo y Revdmo. Monseñor Manuel Ruiz y Rodríguez.

Se interpretará un selectísimo programa.

LA MILICIA JOSEFINA DEL TEMPLO DE LA MERCED

Hoy a las 4 p. m. será bendecida la estatua de San José, que corona el magnífico Panteón de la Milicia Josefina en el Cementerio de Colón.

El acto revestirá gran solemnidad.

CALENDARIO CATOLICO

DIA 26

Iglesia del Corazón de Jesús.—Hoy a las ocho y media de la noche, Conferencia Apologética por el Ilustrísimo y Revdmo. señor Lcdo. Santiago G. Amigo, Protonotario Apostólico, para hombres solamente.

Son organizadas por la Federación Mariana de La Anunciata.

Iglesia Parroquial del Cerro.—Corresponde a esta Parroquia el Jubileo Circular.

Exposición Diurna del Santísimo Sacramento.—En las Capillas de María Reparadora, Servicio Doméstico y Esclavas del Corazón de Jesús.

DIA 27

Iglesia del Corazón de Jesús.— A las ocho y media a. m. Misa y plática en honor a San Antonio de Padua

La parte musical está encomendada a la Huerfanitas del Colegio Asilo San Vicente de Paul.

A las ocho y media de la noche, Conferencia Apologética por el R. P. Antonio Galán, Rector del Colegio de Belén.

Iglesia de San Francisco.—Celebra los Trece Martes de San Antonio de Padua su Pía-Unión con Misa de Comunión general, a las siete y media a. m. A las nueve, Misa solemne, sermón y procesión.

Iglesia de Monserrate.—Misa cantada a nuestra Señora del Perpetuo Socorro.

Iglesia de los Padres Pasionistas.—Por la mañana a las ocho a. m. los cultos de los Trece Martes en honor a San Antonio de Padua. Por la tarde a las 5, solemne novenario a San Pablo de la Cruz.

Iglesia del Pilar.—A las ocho a. m. los cultos de los Trece Martes en honor a San Antonio de Padua.

CARTA PASTORAL DEL ILUSTRISIMO Y REVERENDISIMO SEÑOR OBISPO DE CAMAGUEY, DR. ENRIQUE PEREZ SERANTES

(Continuación)

Fuera de la Iglesia no hay que ir a buscar al sucesor de S. Pedro, o sea al Vicario de Jesucristo en la tierra, porque las sectas todas, sean protestantes o cismáticas, son precisamente sectas porque se seccionaron, se desgajaron del cuerpo de la Iglesia, negando obediencia al Romano Pontífice, y carecen de Jefe todas ellas y cada una de las múltiples en que, los protestantes especialmente, se han dividido y siguen dividiéndose.

Aparte otras razones, podemos decir que los Romanos Pontífices al atribuirse le dignidad de jefes de la Iglesia no han mentido ni podían mentir. "No han mentido", porque consta que muchos de ellos eran hombres de extraordinaria santidad; y ningún santo miente, menos en asunto de tanta trascendencia, como sería el de trastornar todo el régimen de la Iglesia, usurpando funciones tan elevadas, y así contrariando la voluntad de Dios; y todos han sido hombres cuando menos probos, lo cual bastaba para que no mientan, ni usurpen sagradas funciones. "No han podido mentir", por que hubiesen protestado los clérigos y Prelados que estuviesen enterados, y hubiesen protestado todos los que se hubiesen sentido lastimados en sus derechos usurpados, entre los cuales unos por santidad y otros hasta por amor propio no se hubiesen callado, como ocurre ordinariamente en asuntos aún de poca monta: hubiera protestado todo el mundo.

Al fin examinaremos brevísimamente cómo desde la más remota antigüedad ha sido reconocida y ejercida esta autoridad del Romano Pontífice en toda la Iglesia; en otras palabras, cómo el primado romano fué reconocido por todas las Iglesias de la cristiandad ya de los primeros tiempos, y cómo la ejerció el Romano Pontífice, no sólo impartiendo beneficios, con los cuales, como a hermanos ayudaba a los fieles de las demás Iglesias; sino con decisiones doctrinales, con las cuales condenaba herejías, excluyendo a los herejes de la comunión de la Iglesia, y juzgando en otros asuntos gravísimos.

Ahora ya se comprenderá el lenguaje del Concilio Vaticano (reunión de los obispos, o sucesores de los Apóstoles, con el Papa, sucesor de S. Pedro), o lo que es lo mismo, la Iglesia docente, la cual, al tratar este asunto dice: "Basados en los claros testimonios re las Sagradas Escrituras, y siguiendo los amplios y manifiestos decretos de los Romanos Pontífices, nuestros predecesores, y de los Concilios generales, renovamos la definición del ecuménico Concilio florentino, (en el cual la Iglesia cismática se unió a la católica), en virtud del cual por todos los fieles debe creerse que la Santa Sede Apostólica y el Romano Pontífice tienen el Primado sobre la tierra; que el mismo Pontífice Romano es sucesor de San Pedro, Príncipe de los Apóstoles, verdadero vicario de Jesucristo, Cabeza de toda la Iglecia, Padre y Maestro de todos los cristianos; la plena potestad de apacentar, regir y gobernar la Iglesia universal; según además se contiene en las actas de los Concilios ecuménicos y en los sagrados cánones" (Ses. IV, c. 3).

De lo dicho síguese ya que el Romano Pontífice goza de la prerrogativa de la infalibilidad cuando habla **ex-cathedra**, esto es cuando ejerciendo el cargo de "Pastor y Maestro de todos los cristianos, en virtud de su suprema autoridad apostólica, define que una doctrina sobre la fe o las costumbres, debe ser profesada por la Iglesia universal".

En efecto; si las puertas del infierno, que son cátedra de error y escuelas de mentira, han de estrellarse en sus embestidas contra la Iglesia, es necesario que nada puedan contra el que es su fundamento; mas si éste pudiese equivocarse al enseñar a su grey en asuntos de fe o de costumbres, o sea en orden a la santificación de las almas, ya las puertas del infierno minarían el fundamento de la Iglesia. Luego, es necesario que el Romano Pontífice en estas materias goce del don precioso de la infalibilidad.

Además, si el supremo Pastor de la Iglesia no gozase de la dicha infalibilidad, podría fácilmente envenenar, o permitir que otros envenenasen con doctrinas mortíferas a la grey que le ha sido encomendada, y que Crito quiso que fuese en todo tiempo bien dirigida, alimentada con pastos saludables, que son sana doctrina y defendida de los enemigos que desean descarriarla; y qué duda cabe que esta misión no pueda cumplirse sin que el Jefe o pastor defina, declare y enseñe cuáles son las buenas doctrinas, cuáles las malas, cuáles las útiles, cuáles nocivas.

Si, por otra parte, ha de ser la Iglesia, y debe serlo, infalible en creer, si ha de conservar íntegro el tesoro de la revelación, es absolutamente necesario que el Jefe supremo, el pastor, el administrador de ese tesoro, aquel al cual se le mandó enseñar a todos los hombres la misma doctrina que Jesucristo enseñó y conforme al sentido que Jesucristo le dió, es necesario, repetimos, que ese pastor sea infalible en enseñar. Bien sabemos que sectas, que se dicen respetuosas de la ley y enseñanzas de Cristo, niegan esta infalibilidad al Papa; pero en cambio se la conceden a todos y cada uno de los miembros de las respectivas sectas, en las cuales, como se ve, no es extraño que cada cual piense como le venga en ganas y afirma uno lo que otro niega y viceversa, interpretando arbitraria y caprichosamente las enseñanzas más fundamentales del Evangelio.

La metáfora de las llaves nos lleva a la misma conclusión, o sea que esta potestad incluye el supremo magisterio o el derecho de enseñar a los fieles, obligándolos bajo pena de condenación eterna, pues luego, como hemos visto, se dice, "el que creyere... será salvado, y el que no creyere... será condenado; y claro está que este inmenso poder no puede pensarse siquiera que lo iba a dejar Cristo en las manos de uno que pudiese errar.

Como acabamos de ver, nuestra afirmación sobre la infalibilidad del magisterio del Romano Pontífice está basada en las palabras de que Cristo se ha servido para prometer y conferir el Primado a S. Pedro, y en él a sus sucesores; sólo queremos añadir unas palabras de Cristo cuando ruega al Padre para que Pedro no desfallezca en la fe y confirme en ella a sus hermanos.

En este pasaje es muy cierto que Jesucristo se dirige a Pedro singularísimamente por lo que toca a la promesa de rogar por él; y se ve que deja a todos los demás, y dirige la conversación a Pedro, porque siendo él el Jefe y la cabeza de los demás, rogando para que él no desfallezca en la fe, luego se encargará él de confirmar a sus hermanos. A este propósito dice S. Francisco de Sales: "Cuando el hortelano advierte que las plantas se agostan y secan, no riega todas las ramas, sino solamente las raíces; porque de las raíces pasa la humedad a todas las ramas; así el Señor, después de haber plantado el arbol de la Iglesia, rogó por el que es Cabeza y raíz, para que por medio de la Cabeza no faltase la fe en la Iglesia".

En esta Oración pide Cristo que Pedro se mantenga siempre firme en la fe, y que en ella confirme a sus hermanos; y sabemos que la oración de Cristo fué eficaz, puesto que **por su reverencia es siempre oído.** Luego, es cierto que siquiera cuando habla **ex-cathedra**, es infalible; de otra suerte no podría confirmar en la fe a sus hermanos. A posteriori puede demostrarse la eficacia de esta oración con el hecho estupendo, verdaderamente maravilloso de que los Romanos Pontífices, como tales, ni una sola vez han enseñado nada contrario a la fe o a las costumbres. Dícese contra esto que Pedro negó a Cristo; pero ni negó enseñando a los fieles, ni negó como maestro universal, porque aún no había recibido el primado sobre toda la Iglesia.

POR LA LIBERTAD RELIGIOSA

PROYECTO ANTICONSTITUCIONAL E INJUSTO DEL GOBERNADOR DEL ESTADO DE JALISCO

De dónde sale esa consecuencia? ¿Por qué hemos de tomar esa proporción?—Se había dicho antes que "un solo ministro puede satisfacer las necesidades de un gran número" no es exactamente lo mismo que cinco mil. Quiinientos fieles son "un cco mil. Quinientos fieles, dos mil son también "un gran número", lo mismo que cinco mil y cincuenta mil. ¿Por qué la arbitrariedad de pasar bruscamente de lo "indeterminado" a lo "determinado", de "un gran número" a "cinco mil"?

Dejemos la falta de lógica, señores diputados, para ver mejor la falta de justicia. Contradiciéndose a sí mismo y sin eficacia alguna, habló el Ejecutivo de deducir "los individuos que profesar credo diverso". Porque puesto que,—como no puede negarlo quien tenga ojos en la cara para leer las estadísticas y para ver lo que sucede en su rededor, —la inmensa mayoría de los habitantes de Jalisco profesan una sola religión, la deducción de "los individuos que profesan credo diverso" resulta monstruosamente ridícula.

Para los católicos, de cinco mil habitantes habría que deducir unos seis protestantes y uno que otro incrédulo, de modo que la proporción sería prácticamente la misma: un sacerdote por cada cinco mil católicos, sobre la base de la población total aproximada aducida por el Ejecutivo. Para los protestantes, en el mismo caso, habría que deducir cuatro mil novecientos y tantos católicos y uno que otro incrédulo, de manera que la proporción sería totalmente distinta: un ministro por cada seis o siete protestantes.— Puede haber en esto algo que siquiera de muy lejos se parezca a la justicia?

Ahora bien, ¿esa proporción de ministros basta para satisfacer las necesidades religiosas del pueblo? — Para los protestantes sí, evidentemente; para los católicos, evidentemente también, no.

"Un sólo ministro puede satisfacer las necesidades de un gran número". Seis o siete son "un número pequeño". Un ministro basta y sobra para satisfacer sobreabundantemente sus necesidades religiosas.

Cinco mil es un gran número; es un número demasiado grande para que un solo sacerdote pueda atenderlo. La demostración palpable y evidente está en las datos numéricos que relativamente a otros países os hicimos considerar, señores diputados, hace ocho días, y a poco de haber comenzado a escribir estas líneas. Pero hagamos todavía algunos otros números

Supongamos que el sacerdote que tiene que atender a cinco mil católicos trabaja ocho horas, que constituyen la jornada máxima de que hablan nuestras leyes. Tendría al año sin darse vacaciones de ningún género ni día alguno de descanso, 2,920 horas de trabajo.

Diría misa todos los días, según su obligación, y todos los días de precepto, para que no fuera tan grande el número de los que se quedaran sin oírla. Pongamos,, quedándonos cortos, un término de una hora diaria 635

Rezaría también por obligación el oficio, a lo que juntamente con alguna otra devoción que tuviera que dar a los fieles, asignaremos, muy por abajo de la realidad, otra hora diaria 365

Siempre quedando cortos, pongamos al cumplimiento del deber de la predicación un término medio de un cuarto de hora diaria 91

Supongamos que de aquellos cinco mil fieles, cuatro mil estuvieran en edad de confesar, y que cada uno empleara en ello, por término medio al año, una hora, que es calcular muy por lo bajo 4.000

A la administración de los sacramentos del Bautismo, Comunión y Extremaunción pondemos un término mínimo de media hora diaria 182

A atenciones parroquiales, archivos, administración etc., no puede corresponderle menos de una hora diaria, por término medio 365

Obtendríamos así una suma de 5368

Cinco mil trescientas sesenta y ocho horas que, sin contar el tiempo extraordinario de los ejercicios cuaresmales, de las festividades solemnes y otras, tendría que trabajar el que según la jornada máxima no disponía más que de 2,920 horas de trabajo. Para medio satisfacer las necesidades de sus fieles, el sacerdote tendría que trabajar unas quince horas diarias, sin darse un solo día de descanso.

Y eso en la ciudad, cuando todos los fieles estuvieran concentrados en unas cuantas manzanas de casas. Pero los sacerdotes del campo, que para atender a sus feligreses tendrían que andar de un poblado a otro, que para una confesión tienen que andar hasta cinco o diez horas de pésimos caminos, aunque no durmieran ni comieran, aunque trabajaran todos los días las veinticuatro horas, no podrían satisfacer las necesidades religiosas de cinco mil fieles, según lo hemos demostrado con números, que son más elocuentes que las palabras.

Algo atisba probablemente el Ejecutivo de esta falsedad y de esta injusticia, puesto que se empeña en dar una explicación de ellas. La hace quitándose la toga serena y augusta del magistrado para poner la camisa sucia y desgarrada de clerófobo populachero:

"El número indicado es menor del que actualmente existe de ministros católicos romanos, pero hay que tener en cuenta razones de orden público para llevar a efecto esta reducción, con la cual se consigue, sin impedir a los individuos que profesen este culto, que piensen libremente, desfanatizarlos y reducirles el pago de mil obligaciones, como limosnas, primicias, diezmos, etc., que los hacen sostener muchos ministros inútiles; y en cuanto a éstos, se logrará reducir el número de individuos improductivos que sólo viven a merced del trabajo ajeno, a cambio de una acción constante de resistencia a las leyes del verdadero progreso".

Todo es falso aquí también, señores diputados, excepto la proposición primera. Es cierto que hay en el Estado más de doscientos cincuenta sacerdotes católicos. Todo lo demás es falso.

Es falso que haya que tomar en cuenta razones de orden público. El artículo 130 de la Constitución dice que se debe atender **a las necesidades locales** y ellas deben tenerse en cuenta **exclusivamente.** No deben tenerse en cuenta razones de orden público, sobre todo cuando con ellas, como lo hace el proyecto del Ejecutivo, se pretende desvirtuar y desatender las necesidades locales. Las razones de orden público ya las tuvo en cuenta el constituyente al formular el inciso legal a que nos referimos, y no dejó para que tuvieran en cuenta los poderes de los Estados sino las necesidades locales. Alegar razones de orden público para usar de la facultad que la Constitución da a las Legislaturas de los Estados, es salir del campo constitucional; alegarlas como lo hace el Ejecutivo, para desentenderse de las necesidades locales, es ponerse resuelta y descaradamente contra la Constitución. — Es anticonstitucional tomar en cuenta razones de orden público, según lo hace el Gobernador en su tiránico proyecto.

Es falso que con la reducción de sacerdotes **no se impide a los individuos que profesen el Catolicismo.** No se les impediría, hablando en rigor, ni aun en el caso de que se acabara con los sacerdotes; pero sí se les impide en el sentido de que se les priva de las posibilidades, no excesivas ni siquiera plenamente bastantes ahora, de practicar la religión debidamente. Los sacerdotes son actualmente insuficientes en Jalisco para satisfacer las necesidades religiosas de los católicos jaliscienses: reducir su número no es en rigor, ciertamente, impedir a los católicos que profesen el Catolicismo; pero es estorbarles, es casi impedirles que puedan practicarlo plenamente.

(Concluirá).

UN CATOLICO.

DIA 26 DE ABRIL

Este mes está consagrado a la Resurrección del Señor.

Jubileo Circular. Su Divina Majestad está de manifiesto en la iglesia del Cerro.

Nuestra Señora del Buen Consejo; Santos Cleto y Marcelino, papas; mártires; Clarencio y Lucidio, confesores.

San Cleto y San Marcelino, papas y mártires. San Cleto fué romano; y habiéndole convertido a la fe el apostol San Pedro, se hizo discípulo suyo y en la escuela de tal maestro aprovechó tanto, que fué ejemplo y modelo de todo el clero de Roma.

MAS ANUNCIOS DE ULTIMA HORA

SOLARES YERMOS

EN BUENA VISTA, EN EL REPARTO LARRAZABAL, CERCA DEL FERROCARRIL

Vendo una manzana de terreno con 993.20 metros. Precio a $5.00 el metro. Oigo oferta.

EN EL PROPIO REPARTO

Vendo una manzana de terreno con 1,200 metros a $5.00 el metro. Oigo oferta. Trato directo con interesados

Informa: M. DE J. ACEVEDO
Notario Comercial
Obispo 59, altos
Tel. M-9036
E 1016 27 ab.

EN EL GRAN REPARTO MIRAMAR, EN LA QUINTA AVENIDA

Vendo una gran esquina, pegada a la calle 30. Mide 1,564 varas. Precio a $14.00 vara. Dejo $9.000 en hipoteca.

CON FRENTE A 5a. AVENIDA

Gran solar de centro 1,251.15 varas Precio a $13.00 la vara; dejo una parte en hipoteca.

Informa: su dueño.

M. DE J. ACEVEDO
Notario Comercial
Obispo 59, altos
Tel. M-9036
E 1013 27 ab.

25.—SOLICITUDES

Alquileres

DESEO alquilar en el Vedado, casa de bajos solamente, sin altos, con no menos de 5 cuartos y dos baños. F-4512. 18925 30 ab.

26.—VARIOS

ABSOLUTAMENTE GRATIS

Le Maison L. Lazaire de París, ofrece gratuitamente a título de propaganda "El Barómetro del Amor" a toda persona que lo solicite, a cuyo efecto le rogamos se sirva enviarnos un sello de dos centavos para el franqueo del mismo a vuelta de correo. L. Silvero. Aguila 232. Habana.
U 11 17785 2 my.

Agencias Colocaciones

LA AGENCIA LA UNION

De Marcelino Menéndez, 29 años de establecida. Es la única que en cinco minutos facilita todo el personal con buenas referencias. Llamen al Teléfono A-3318. Habana 114.
18944 30 ab.

"LA PALMA"

Antigua Agencia de Colocaciones de Bruno Martín. Compostela 58. Teléfono A-4792. Rápidamente facilito lo que usted pueda necesitar garantizando su aptitud y honradez.
18929 1 my.

VAPORES DE TRAVESIA

COMPAÑIA TRANSOCEANICA DE NAVEGACION

El acreditado vapor español de 11.000 toneladas,

CADIZ

Capitán Larrazábal

Saldrá de la Habana el día 22 de Mayo para SANTA CRUZ DE LA PALMA, SANTA CRUZ DE TENERIFE, LAS PALMAS DE GRAN CANARIA, CADIZ y BARCELONA, admitiendo pasajeros en Segunda y Tercera Clase para dichos puertos. PRECIO DEL PASAJE EN TERCERA CLASE PARA: CANARIAS, $65.00. PARA CADIZ Y BARCELONA $75.00

Para más informes dirigirse a sus Consignatarios:

J. BALCELLS & Co.
San Ignacio 33
Habana
4211 4 alt 23

"Empresa Naviera de Cuba," S. A.

6, SAN PEDRO 6.—Dirección Telegráfica: EMPRENAVE. Apartado 1641.

TELEFONOS:
A-5315.—Información General.
A-4739.—Depto. de Tráfico y Fletes.
A-6236.—Contaduría y Pasajes.
A-3966.—Depto. Compras y Almacén.
M-5293.—Primer Espigón de Paula.
A-5634.—Segundo Espigón de Paula.

Y

COMPAÑIA NAVIERA DE CUBA, S. A.

OFICIOS, 88.

ITINERARIOS COMBINADOS

RELACION DE LOS VAPORES QUE ESTAN A LA CARGA EN ESTE PUERTO

COSTA NORTE

Vapor JULIAN ALONSO

Saldrá de este puerto el sábado 17 del actual, directo para BARACOA, GUANTANAMO (Caimanera) y SANTIAGO DE CUBA.

Vapor CAYO MAMBI

Saldrá de este puerto el viernes 16 del actual, para NUEVITAS, MANATI (Victoria de las Tunas), PUERTO PADRE y CHAPARRA.

Vapor MANZANILLO

Saldrá de este puerto el sábado 17 del actual para PUERTO TARAFA, (Destinos Combinados), GIBARA, (Holguín, Velasco y Bocas), VITA, BANES NIPE (Mayarí, Antilla Preston), SAGUA DE TANAMO (Cayo Mambí), BARACOA, GUANTANAMO (sólo al retorno) y SANTIAGO DE CUBA.

Este buque recibirá carga a flete corrido en combinación con los F. C. del Norte de Cuba (vía Puerto Tarafa) para las estaciones siguientes: MORON, EDEN, DELIA, GEORGINA, VIOLETA, VELASCO, LAGUNA LARGA, IBARRA, CUNAGUA, CAONAO, WOODIN, DONATO, JIQUI, JARONU, RANCHUELO, LAURITA, LOMBILLO, SOLA, SENADO, NUÑEZ, LUGAREÑO, CIEGO DE AVILA, SANTO TOMAS, SAN MIGUEL, LA REDONDA, CERALLOS, PINA, CAROLINA, SILVERA, JUCARO, FLORIDA, LAS ALEGRIAS, CESPEDES, LA QUINTA, PATRIA, FALLA, JAGUEYAL, CHAMBAS, SAN RAFAEL, TABOR NUMERO UNO y AGRAMONTE.

COSTA SUR

Salidas de este puerto, todos los viernes, para los de CIENFUEGOS, CASILDA, TUNAS DE ZAZA, SANTA CRUZ DEL SUR, MANOPLA, GUAYABAL, MANZANILLO, NIQUERO, CAMPECHUELA, MEDIA LUNA, ENSENADA DE MORA y SANTIAGO DE CUBA.

Vapor JOAQUIN GODOY

Saldrá de este puerto el viernes 16 del actual, para los puertos arriba mencionados.

LINEA DE VUELTA ABAJO

Vapor LA FE

Saldrá de este puerto los días 5, 15 y 25 de cada mes a las ocho de la noche, para los de BAHIA HONDA, RIO BLANCO, BERRACOS, PUERTO ESPERANZA, MALAS AGUAS, SANTA LUCIA (Minas de Matahambre), RIO DEL MEDIO, DIMAS, ARROYOS DE MANTUA y LA FE.

LINEA DE CAIBARIEN

Vapor CAYO CRISTO

Saldrá todos los sábados de este puerto, directo para CAIBARIEN, recibiendo carga a flete corrido para PUNTA ALEGRE y PUNTA SAN JUAN, desde el miércoles hasta las 9 a. m. del día de salida.

LINEA DE CUBA, SANTO DOMINGO Y PUERTO RICO

SERVICIO DE PASAJEROS Y CARGA

Provistos de telegrafía inalámbrica

Vapor GUANTANAMO

Saldrá de este puerto el sábado 24 del actual a las 10 a. m. directo para GUANTANAMO (Boquerón), SANTIAGO DE CUBA, SANTO DOMINGO, SAN PEDRO DE MACORIS, (R. D.) y SAN JUAN (P. R.) retornando por AGUADILLA, MAYAGUEZ, PONCE (P. R.), SAN PEDRO DE MACORIS, SANTO DOMINGO (R. D.), KINGSTON (Ja.), SANTIAGO DE CUBA a HABANA.

De Santiago de Cuba saldrá el sábado 1o. de Mayo a las 8 a. m.

Vapor HABANA

Saldrá de este puerto el sábado 8 de Mayo a las 10 a. m., directo para GUANTANAMO, (Boquerón), SANTIAGO DE CUBA, PUERTO PLATA (R. D.) y SAN JUAN (P. R.); retornando por PONCE, MAYAGUEZ, (P. R.), PUERTO PLATA (R. D.), KINGSTON, (Ja.) SANTIAGO DE CUBA a HABANA.

De Santiago de Cuba saldrá el sábado 15 a las 8 a. m.

IMPORTANTE

Suplicamos a los embarcadores que efectúen embarques de drogas y materias inflamables, escriban claramente con tinta roja en el conocimiento de embarque y en los bultos la palabra PELIGRO. De no hacerlo así serán responsables de los daños y perjuicios que pudieran ocasionar a la demás carga y al buque.

AVISO

Los vapores que efectúan su salida los sábados, recibirán carga solamente hasta las 4 p. m. del anterior al de la salida y los que la hagan los viernes, la recibirán hasta las 11 a. m. del día de la salida.
E 323 30 ab.

LINEA HOLANDESA AMERICANA

Servicio regular y fijo por los novísimos y rápidos vapores Correos Holandeses de 17.000 toneladas con tripulación española y provistos de telegrafía sin hilos.

"SPAARNDAM", "MAASDAM" "LEERDAM" "EDAM"

El vapor correo holandés

"SPAARNDAM"

Saldrá FIJAMENTE el día 12 de Mayo.

Para VIGO, CORUÑA, SANTANDER y ROTTERDAM

Próximas salidas:

VIGO, CORUÑA, SANTANDER y ROTTERDAM	VERACRUZ Y TAMPICO
Vapor SPAARNDAM, 12 de Mayo.	Vapor EDAM, 23 de Mayo.
Vapor EDAM, 23 de Junio.	Vapor LEERDAM, 4 de Julio.
Vapor LEERDAM, 4 de Agosto.	Vapor SPAARNDAM, 23 de Julio.
Vapor SPAARNDAM, 25 de Agosto.	Vapor MAASDAM, 15 de Agosto.
Vapor MAASDAM, 15 de Septiembre.	Vapor LEERDAM, 26 de Septbre.
Vapor LEERDAM, 27 de Octubre.	Vapor SPAARNDAM, 15 de Octubre
Vapor SPAARNDAM, 17 de Novbre.	Vapor MAASDAM, 7 de Noviembre
Vapor MAASDAM, 8 de Diciembre.	Vapor EDAM, 28 de Noviembre.
Vapor EDAM, 29 de Diciembre.	Vapor LEERDAM, 17 de Diciembre
Vapor LEERDAM, 19 de Enero 1927.	

Admiten pasajeros de primera clase y de Tercera Ordinaria reuniendo todos ellos comodidades especiales para los pasajeros de Tercera Clase.

Amplias cubiertas con toldos, camarotes numerados para dos, cuatro y seis personas. Comedor con asientos individuales.

PRECIOS DE PASAJES REDUCIDOS EXCELENTE COMIDA A LA ESPA

VAPORES CORREOS
DE LA
COMPAÑIA TRASATLANTICA

LINEA RAPIDA PARA EL NORTE DE ESPAÑA

El vapor CRISTOBAL COLON saldrá para CORUÑA, GIJON y SANTANDER, el 19 de Mayo 1926.

Admite carga, pasaje y correspondencia.

AVISO IMPORTANTE A LOS PASAJEROS

Para uso exclusivo de los que embarquen en estos buques y deseen continuar rápidamente viaje a Madrid o estaciones de ruta, esta Compañía ha establecido un servicio de tren especial provisto de coche-cama, que saldrá del Muelle de Santander inmediatamente después de la llegada del buque y de recibir a los pasajeros que ha yan solicitado su boletín correspondiente en esta Agencia, o a bordo, por mediación del Sobrecargo del buque.

El precio del billete de ferrocarril incluída cama, hasta Madrid, es de pesetas 120.35 por persona.

LINEA PARA NEW YORK, CADIZ Y BARCELONA

El vapor MONTEVIDEO saldrá para NEW YORK, CADIZ y BARCELONA, el 27 de Abril 1926.

Admite carga, pasaje y correspondencia.

LINEA DE MEXICO

El vapor CRISTOBAL COLON, saldrá para VERACRUZ y TAMPICO sobre el 3 de Mayo 1926.

El vapor ANTONIO LOPEZ saldrá para VERACRUZ sobre el 17 de Mayo 1926.

Admiten carga, pasajeros y correspondencia pública.

LINEA DE COLON Y PACIFICO

El vapor LEON XIII, saldrá para SANTIAGO DE CUBA, LA GUAYRA, PUERTO CABELLO, CURAZAO, SABANILLA, CRISTOBAL, GUAYAQUIL, CALLAO, MOLLENDO, ARICA, IQUIQUE, ANTOFAGASTA y VALPARAISO, sobre el 3 de Mayo 1926.

Admite carga, pasaje y correspondencia.

VIAJE EXTRAORDINARIO A PUERTO RICO Y CANARIAS

El vapor REINA M. CRISTINA, capitán F. Arija, saldrá el día 26 de Mayo 1926, para PUERTO RICO, SANTA CRUZ DE LA PALMA, SANTA CRUZ DE TENERIFE, LAS PALMAS, CADIZ y BARCELONA, admitiendo carga y pasaje para todos esos puertos.

Las salidas para VERACRUZ, SANTIAGO DE CUBA y PUERTOS DEL NORTE DE ESPAÑA, se efectuarán a las DOCE DEL DIA desde los MUELLES DE LA PORT OF HAVANA DOCKS CO., donde estarán atracados los buques para mayor comodidad del pasaje.

Para más informes, dirigirse a:

MANUEL OTADUY

San Ignacio, 72. Apartado 707. Teléfonos: A-6588 y A-7900
HABANA

E 849 30 ab.

VA UD. A EUROPA ESTE AÑO?

THE WHITE STAR LINE
y
RED STAR LINE

(INTERNATIONAL MERCANTILE MARINE COMPANY)

De NEW-YORK a SOUTHAMPTON, CHERBOURG, PLYMOUTH, AMBERES

Son las líneas indiscutiblemente predilectas de los que viajan y las preferidas de la buena Sociedad Cubana que acostumbra visitar a Europa todos los años.

Con sólo mencionar el nombre de los lujosos y grandes trasatlánticos:

MAJESTIC OLIMPIC HOMERIC y BERGENLAND

56.551 Tons. 46.439 Tons 34.356 Tons. 27.200 Tons.

Significa viajar gozando de cuanto puede ofrecer los mejores Hoteles palacios del Mundo.

Puede usted combinar su viaje saliendo de la Habana por los hermosos y cómodos vapores

MONGOLIA MANCHURIA y FINLAND

26.700 Tons. 26.700 Tons. 22.500 Tons.

de la PANAMA PACIFIC LINE.

NOTA: No olvide que mientras más temprano haga usted su reservación más fácil le es conseguir la clase de Cámara que desee.

Para informes dirigirse a los Agentes Generales

THE BACARISSE STEAMSHIP AGENCY

OFICIOS 12. HABANA TELF. A-7322.

Int. Alt

"COMPAÑIA DEL PACIFICO"
"MALA REAL INGLESA"

El hermoso trasatlántico

"ORITA"

de 23.800 toneladas de desplazamiento, con excelente acomodo para los señores pasajeros de tercera clase, camarotes de dos y cuatro literas y ventilado comedor sobre cubierta, saldrá fijamente el día 16 de Mayo para

LA CORUÑA,
SANTANDER, LA PALLICE
ROCHELLE y LIVERPOOL

COMODIDAD, CONFORT, RAPIDEZ Y SEGURIDAD

PROXIMAS SALIDAS

Para ESPAÑA, FRANCIA e INGLATERRA

Vapor ORITA, el 16 de Mayo.
Vapor OROYA, el 23 de Junio.
Vapor ORIANA, 7 de Julio.
Vapor ORCOMA, el 18 de Julio.
Vapor ORTEGA, el 4 de Agosto.
Vapor OROPESA, el 9 de Junio.

Para COLON, puertos de PERU y de CHILE y por el ferrocarril Trasandino a Buenos Aires.

Vapor EBRO, el 26 de Abril.
Vapor OROPESA, el 25 de Abril.
Vapor OROYA, el 9 de Mayo.
Vapor ORIANA, el 23 de Mayo.

Para NUEVA YORK

Salidas mensuales por los lujosos trasatlánticos EBRO y ESSEQUIBO. Servicio regular para carga y pasaje, con trasbordo en Colón, a puertos de Colombia, Ecuador, Costa Rica y Nicaragua, Honduras, Salvador y Guatemala.

DUSSAQ Co., Ltd.
A-7218

Oficios, 30. Teléfonos A-6540
2662 ms. 31

Anúnciese en el "Diario de la Marina"

MISCELANEA

GRAN PELUQUERIA "MARTINEZ"

Solamente para señoras y niños.
NEPTUNO 81. TELEFONO A-5039.
(Un experto para cada servicio)

Los mejores y más elegantes cortes de melenas se hacen en esta casa. Las Damas que desean lucir sus manos bonitas, se las arreglan en la Peluquería MARTINEZ. No tenemos rival en nuestro giro, para el masaje científico de la cara. Especialidad en la ondulación "Marcel" y "Permanente". Tenemos expertos para el shampoo.

La Peluquería MARTINEZ tiene la representación exclusiva para toda la isla de Cuba de los famosísimos e inigualables Productos de Belleza MISTERIO, que son algo así como el complemento de la mujer bonita.

PELUQUERIA "MARTINEZ"
DE
CIRIA E HIJOS

Neptuno, 81, (entre Manrique y San Nicolás). Habana. Teléfono A-5039.
5s382 30 de

50 CTS. SERVICIO

Once expertos peluqueros cortan la melena en todos los estilos a 50 cts. y con ondulación $1.00 tinturas finas de Henne. La mejor de todas $5.00. Rizo permanente $15.00 y $20.00.

PELUQUERIA CABEZAS

Neptuno No. 38.
Telf. A-7034.

Se atiende los domingos a domicilio
E 831 30 ab.

MISCELANEA

LA FLOR CATALANA
Fábrica de Barquillos y Obleas
DE
PÉREZ Y LÓPEZ

Barquillo Palatino Parisién Galleticas para Srtas. Heladas — EL TOBA — Marca Registrada — Cruz de Mérito Naval — Medalla de Oro — CRUZ 11.2385

LA CASA MAS IMPORTANTE DE LA REPÚBLICA

Especialidad en Barquillos finos; Barcos (3 tamaños); Gelatina; Obleas; Palatinos Parisién (patentados) para 2 y 5 cts.. Galléticas para "Señoritas Heladas"; Cartuchos para 5 y 10 cts. y todo lo concerniente al giro de helados.

Los pedidos se sirven con prontitud. **F. V. Aguilera, 1. Tel. A-5527. Habana.**

E 805 Alt.

"La Perla"
Animas 84-Teléf-A-8222.
Dinero sobre alhajas
La que menos interés cobra.

E 934 Alt.

CHOCOLATE ASPOL

con glicerofosfatos y kola. Es tolerado por los estómagos más delicados; asegura una perfecta nutrición. Producto del Laboratorio "Aspol", Oviedo (Asturias, España).

En Johnson, boticas o depósito: calle 25 Nº 221. Teléfono: F-1354.
E 995 5d 23

Colegio LA GRAN ANTILLA

DE 1a. Y 2a. ENSEÑANZA
Director:
José Ma. Peiró.
Se admiten Internos, Medios Internos y Externos de ambos sexos.

Calle 6 No. 9 VEDADO F-5069

E 342 20 ab.

Sanatorio "Dr. PEREZ-VENTO"

Enfermedades nerviosas y mentales. Para Señoras, exclusivamente.
Calle Barreto, número 62, Guanabacoa.

E 872 20 ab.

SOLARES AL CONTADO Y A PLAZOS COMODOS

BARANDILLA
CORONELA — Lotes de $3.500 en adelante
ALTURAS DE LUYANO — $4.50 vara en adelante
REPARTO TRUFFIN
MARINA Y SAN LAZARO — Al contado, A plazos, A censo.

DINERO EN HIPOTECA EN TODAS CANTIDADES

Agentes en toda la República
CUERVO Y ROA.
Manzana de Gómez 327-329. Teléfono M-6838 Habana.
Representantes exclusivos de Suárez y Mendoza.

E 796 30 ab.

EXCEMICIDA
DE MADAME M. SENTOURS

Pomada francesa maravillosa infalible para curar radicalmente todas las enfermedades de la piel tales como: herpes, eczemas, granos, manifestaciones del ácido úrico; úlceras por antiguas que sean; fístulas etc.

Depósito general: Farmacia del doctor Morits, Máximo Gómez 412 También se vende en casa de Sarrá de Johnson; de Taquechel y en la botica Americana.

E 955. 30d—11 Ab.

Amistad, 71.—Habana.—Tel. A-7982
E 806 30 ab.

MADAME GIL: Obispo, 86.-Teléfono A-6977

PELUQUERIA DE SEÑORAS
ACADEMIA DE BELLEZA

Para lucir sus encantos con un "cachet" de distinción y juvenil belleza, consulten con Madame Gil el estilo de peinados y cortes de melenas que deben adoptar de entre sus modelos, siempre de última creación.

La falta de armonía entre el rostro y el arreglo de la cabeza, es signo de fealdad y mal gusto.

Esta casa garantiza siempre la perfección refinada de todos sus trabajos y dispone de 24 empleados bien especializados en los cortes, ondulaciones "Marcel", permanentes y al agua, masajes, limpieza del cutis, manicures, cejas, etc.

E 852 30 ab.

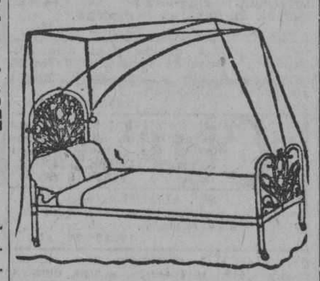

DEPARTAMENTO DE COLCHONETAS, COLCHONES, COJINES, ETC.

De todos estos artículos presenta "El Encanto" la más extensa y llamante variedad.

A los precios más módicos.

Colchonetas, surtido completo de tamaños y calidades, desde $1.80.

Colchones, de varias clases, altos y bajos, desde $7.00.

Edredones ("confortables") de seda un gran surtido.

Cojines de Cretona, de otomano de seda, bordados, de tercio pelo... Desde $1.50.

Cestos de mimbre para ropa usada, para viaje y otros usos, en todos los tamaños y formas, desde $1.75.

Mosquiteros de punto y de muselina, en todos los tamaños, desde $1.50.

Mosquiteros con aparato, en varias formas y tamaños, desde $5.00.

Mosquiteros sueltos, para aparatos, en todos los tamaños, de $2.50.

E 844 30 ab.

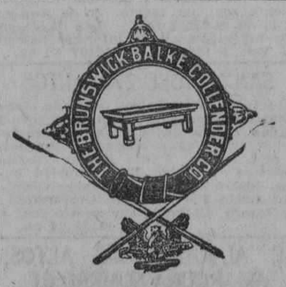

Surtido completo de los afamados BILLARES marca "BRUNSWICK"

Hacemos ventas a plazos.

Toda clase de accesorios para billar. Reparaciones. Pida catálogos y precios.

Hartmann Baja, 2. O'Reilly, 102
Santiago de Cuba. Habana.
E 810 30 ab.

MISCELANEA

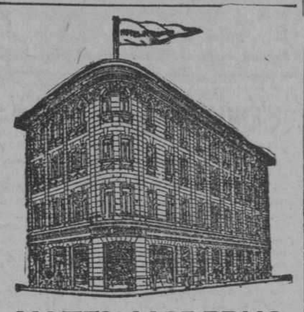

HOTEL MODERNO

CASA ESPECIAL PARA FAMILIAS

En este moderno edificio de cinco pisos con elevador a todas horas, ofrecemos espléndidas habitaciones a precios módicos, desde $80 para matrimonios, con desayuno e inmejorable comida. Casa de toda moralidad. Dragones 9 esquina a Aguila. Tel. M-1773.

E 841 Alt.

¡¡NO SE ASUSTE, LA TISIS SE CURA!!

El Catarro y todas las enfermedades de los órganos respiratorios. Con el preparado Jorge, con raíces y plantas del país cubano. Pídalo en las Boticas. Muestras gratis. Dr. Dauden. Farmacia Jesús del Monte 114. Precio $1.20 y 70 centavos pomo.

15750 10 my

DIRECTORIO PROFESIONAL

ABOGADOS Y NOTARIOS

FELIPE RIVERO Y ALONSO
Abogado y Notario
Aguiar, 73
Dptos. 710-11-12. Tel. M-1472.
E 902 30 d 1o. ab

Dr. Elio Roselló Montaño
ABOGADO Y NOTARIO

Herencias, Divorcios, Asuntos hipotecarios, rapidez en el despacho de las escrituras con su legalización. Oficina: Empedrado 33. Teléfono A-8502. Particula.: Neptuno, 50, altos.
E 851 30 d 1o. ab.

ANTONIO DIAZ PAIRO
ABOGADO
Manzana de Gómez 524. Tel. M-9153.
E 972 15 My.

MANUEL JIMENEZ LANIER
FERNANDO ORTIZ
OSCAR BARCELO
ABOGADOS

JUAN RODRIGUEZ RAMIREZ
ABOGADO Y NOTARIO
San Ignacio, 40, altos, entre Obispo y Obrapía. Teléfono A-3701.
E 926 30 d 1o. ab.

Pelayo García y Santiago
NOTARIO PUBLICO
García, Ferrara y Diviñó
Abogados. Aguiar, 71, 6o. piso. Teléfono A-2194. De 9 a 12 a. m. y de 2 a 5 p. m.
E 931 30 d 1o. ab.

Lcdo. Ramón Fernández Llano
ABOGADO Y NOTARIO
Habana, 57, teléfono A-9313.
E 886 30 d 1o. ab.

MARCAS Y PATENTES
DR. CARLOS GARATE BRU
ABOGADO
Cuba 19. Teléfono A-2434.
E 890 30 d 1o. ab.

Saúl Sáenz de Calahorra
y
OSCAR QUINTANA
ABOGADOS

Se hacen cargo de toda clase de asuntos judiciales, tanto civiles como criminales y del cobro de cuentas atrasadas. Bufete. Edificio Larrea. Dptos. 302 y 304. Empedrado y Aguiar. Teléfonos A-5024, M-5247.
E 897 30 d 1o. ab.

ALBERTO BLANCO y GASPAR BETANCOURT
ABOGADOS
Bufete y Notaría
Manzana de Gómez, 522-24. Teléfono M-9153
E 911 30 d 1o. ab.

DIVORCIOS, COBROS DE CUENTAS

Embargos preventivos, y juicios ejecutivos y declarativos. Asuntos judiciales, tramitación rápida, Bufete del Dr. Edreira, San Ignacio 106, de 2 a 5. Teléfono A-1582.
E 792.—30 Ab.

DOCTORES EN MEDICINA Y CIRUGIA

EL DR. PEDRO MONTALVO

Ha trasladado su consulta a la calle San Nicolás 113 A, casi esquina a Simón Bolívar (antes Reina). Medicina general, especialmente enfermedades del estómago, intestinos y del pecho. Tratamientos eléctrico y masage. Consultas de 3 a 5: 5 pesos, de 5 a 6: 2 pesos. Teléfonos M-8282 y F-1972.
E 997-23 My.

DR. EUGENIO ACEVEDO

Médico del Hospital Mercedes, Medicina en general. Partos. Enfermedades de señoras, piel y sífilis. Consultas de 3 a 6 p. m. Teléfono M-2590. San Lázaro 217, bajos. Domicilio Finlay 55. Teléfono M-3780.
986.—20 Ab.

DR. F. DIAZ ROCES
MEDICO-CIRUJANO

Ayudante de Cátedra de la Escuela de Medicina. Medicina general y enfermedades de señoras. Afecciones de la sangre, anemias, sífilis y venéreo. Inyecciones intravenosas. San Nicolás 76-A, entre Neptuno y San Miguel. Teléfonos M-1632 y U-2940. Consultas diarias de 1 a 5. Gratis a los pobres.
E 735.—5 Ab.

DR. F. GARCIA AMADOR
Especialista en Enfermedades de la Piel, Sífiles y Venéreos
ESPECIALISTA DE PARIS, LONDRES Y BERLIN

Curación de estas enfermedades por medio de los efluvios de alta frecuencia. Tratamiento eficaz para la curación de los barros, herpes, lunares, manchas y tatuajes. San Miguel 21, entre Industria y Amistad. Teléfono A-2561. Consultas de 10 a 12 y de 4 a 6.
E 913 30 d 1o. ab.

PROFESIONALES

DR. FELIX PAGES
CIRUJANO DE LA QUINTA DE DEPENDIENTES

Consultas, lunes, miércoles y viernes, de 2 a 4. en su domicilio, D, entre 21 y 23, teléfono F-4483.
E 924 30 d 1o. ab.

Dr. Manuel González Alvarez
CIRUJANO DE LA
ASOCIACION DE DEPENDIENTES

Consultas de 2 a 4, martes, jueves y sábados. Apodaca, 3, altos, entre Cárdenas y Cienfuegos, teléfono A-9192. Domicilio, Calle I número 19, entre 9 y 11, Vedado. Telf. F-2441.
E 918 30 d 1o. ab.

DR. GONZALO AROSTEGUI

Médico de la Casa de Beneficencia y Maternidad. Especialista en las enfermedades de los niños Médicas y Quirúrgicas. Consultas de 12 a 2. G, número 116, entre Línea y 13, Vedado, teléfono F-4235.
E 907 30 d 1o. ab.

DR. JOSE VARELA ZEQUEIRA

Catedrático de Anatomía de la Escuela de Medicina, Director y Cirujano de la Casa de Salud del Centro Gallego. Ha trasladado su gabinete a Gervasio, 126, altos, entre San Rafael y San José. Consultas de 2 a 4. Teléfono A-4410.
E 894 30 d 1o .ab.

Dr. IGNACIO CALVO

GERVASIO 126. De 4 a 6. Telf. M-8424 Tratamiento de las HEMORROIDES, sin operación. Enfermedades del recto y del colon. Rectocopia y Signoidoscopia).
E. 739.—18 Ab.

DR. A. V. DAUSSA

Medicina en general. Especialmente enfermedades del pecho. Curación de la tuberculosis en su comienzo. Asma De 1 a 3 p. m. $10, consultas siguientes $5. Salud 59. M-7030. Pobres vercaderos 12 1-2 a 1 martes y sábados.
E. 738.—7 Ab.

Dr. VENERO

Vías urinarias y venéreo. Curación rápida de las complicaciones secretas. Electricidad médica. De 10 a 12 m. y de 4 a 9 p. m. San Miguel 55. Teléfono A-9280.
E 815 3 alt.

Dr. Abelardo Labrador

Monte 74, entre Indio y San Nicolás. Consultas gratis de 3 a 12 a. m. Pagas, 3 a 5. Especialidad enfermedades de señoras, partos venéreos y sífilis, pulmones, corazón y riñones, en todos sus períodos. Inyecciones intravenosas Neosalvarsán, etc. Avisos, Teléfonos A-0801, U-2256.
E 878 10 jn.

¡¡HORRIBLE!!

Es una pierna flaca. Vea hoy mismo al quiropedista "Alfaro" y conseguirá piernas gordas y bonitas. Su invento es una realdad; lo justifica su fama. Venga antes de hacer ejercicios con las piernas, después nó. Sin tomar remedio ni masaje. Villegas 44, bajos. No informamos por teléfono.
E 861 20 d 9 ab

CORPORACION CLINICA
Teniente Rey, 78
Teléfonos A-7913 y M-2364

Procedimiento especial en la curación de las ALMORRANAS. Sin dolor ni OPERACION. Pudiendo el enfermo continuar sus trabajos diarios. Tratamiento de la DEBILIDAD SEXUAL e IMPOTENCIA. Nerviosismo, etc. Vías urinarias, corazón y mentales. Estómago, pulmones y del riñón (hígado). Afecciones generales. Médicos especiales para los tratamientos, diagnósticos y curaciones. Cirugía y Medicina en general. (PARTOS), etc. Consultas de 1 a 5 p. m. y de 7 a 9 de la noche.

LOS POBRES. CONSULTAS $1

Neosolvarsán y para diabéticos, eczemas, úlceras y demás enfermedades, Tatuajes, manchas, arrugas, verrugas etc. son quitadas rápidamente. Reserva garantía y seriedad profesional completo.
876 30 Ab.

DR. GUILLERMO LOPEZ ROVIROSA

enfermedades de las glándulas internas y de la nutrición. Trastornos nerviosos, (neurastenia, histerismo, depresión, mal genio, tristeza, insomnios, (palpitaciones) y mentales. Debilidad sexual, pérdidas, impotencia. Trastornos y padecimientos de la menstruación del embarazo, Gordura molesta, obesidad, niños anormales en su desarollo intelectual y físico raquíticos incompletos, Convulsiones, Bocios, Enfermedades de la piel, Reumatismo, Diabetes, Asma, Nefritis, Dispepsia, Colitis, Entercolitis. Tratamiento de la caída del cabello y de la calvicie por los Rayos Ultravioleta. San Lázaro 468, bajos, entre Infanta y N, de 5 a 7 p. m. 5 pesos. Los domingos, de 4 a 6. Teléfono U-3221. Las consultas por correspondencia del interior, se acompañarán de giro postal.
E 1001 16 My.

DR. ABRAHAM PEREZ MIRO
MEDICO CIRUJANO

Animas 113, entre Campanario y Perseverancia. Consultas de 3 a 5. Tel. A-9203.
E 932 30 d 1o. ab.

DR. EMILIO B. MORAN
ELECTRICIDAD MEDICA, PIEL, VENEREO, SIFILIS

Curación de la uretritis por los rayos infra-rojos. Tratamiento nuevo y eficaz de la impotencia. Consultas de 1 a 4, Campanario 38. No va a domicilio.
E 909 30 d 1o. ab.

DR. JOSE G. RIVERO

Especialista enfermedades de los pulmones, corazón y estómago. Tratamiento especial de la tuberculosis por inyecciones especiales. Enfermedades de la sangre. Reconocimiento $5. Para pobres: martes, jueves y sábados, gratis. Consultas de 3 a 5 todos los días en San Rafael 114, entre Escobar y Gervasio. Teléfono M-3004.
E 885 30 d 1o. ab

POLICLINICA ZEQUEIRA

Curación radical de la tuberculosis en todos los periodos con inyecciones especiales usadas solo en esta Policlínica. Tratamiento moderno y eficaz para las enfermedades del estómago, piel, sangre, anemia y desnutrición. Curación rápida de asma y reumatismo por la vía intravenosa. Consultas $5.00; de 8 a 11 a. m. de 1 a 3 y de 3 a 5 p. m. todos los días. Martes, jueves, y sábados, gratis para los pobres. Policlínica Zequeira. San Rafael 114 entre Escobar y Gervasio.
E 877 30 ab.

DR. GABRIEL M. LANDA

Facultad de Paris, Nariz, Garganta y Oídos. Visita a domicilio. Consultas de 3 a 5. Campanario 57, esquina a Concordia. Teléfono A-4529. Domicilio 4, número 205. Teléfono F-2236.
E 901 30 d 1o. ab.

Dr. MANUEL LOPEZ PRADES
MEDICO CIRUJANO

De las Facultades de Madrid y la Habana. Con 35 años de práctica profesional. Enfermedades de la sangre, pecho, señoras y niños, partos. Tratamiento especial curativo de las afecciones genitales de la mujer. Consultas diarias de 1 a 3, Gratis los martes y viernes. Lealtad 93. Teléfono A-0226, Habana. E. 711.—5 Ab.

Dr. Enrique Fernández Soto

Oídos, Nariz y Garganta. Consultas, lunes, martes y jueves de 2 a 4. Calle O, entre Infanta y 27. No hace visitas. Teléfono U-2465.
E 922 30 d 1o. ab.

PROFESIONALES

Dr. J. A. Hernández Ibáñez

ESPECIALISTA Y CIRUJANO DE VIAS URINARIAS DE LA ASOCIACION DE DEPENDIENTES Y GENITO-URINARIAS DE SEÑORAS DEL DISPENSARIO TAMAYO

Enfermedades Venéreas; Cistoscopia; Cateterismo de los Uréteres, Tratamiento y Cirugía de las Vías Urinarias. Domicilio: M, Gómez 374, teléfono A-9545. Consultas: Neptuno 78 altos esquina a Manrique. De 10½ a. m. a 12½ y de 4 a 6 p. m. Teléfono A-5469.
E 807 3d. 1 Ab.

DR. CANDIDO TOLEDO OSES
GARGANTA, NARIZ Y OIDOS

Especialista de la Quinta de Dependientes. Consultas de 4 a 6 p. m., lunes, miércoles y viernes. Lealtad, 12, teléfonos F-O-1944, M. 4372.
E 919 30 d 1o. ab.

DR. A. G. CASARIEGO

Catedrático, por oposición, de la Facultad de Medicina, de los hospitales de París, New York, Calixto García y Clínica "Covadonga". Especialista en enfermedades de las vías urinarias. Consultas, de 2 a 6 p. m. Zenea (Neptuno) 125, bajos.
E 881 30 d 1o. ab.

Dra. MARIA GOVIN DE PEREZ
Dra. MARIA PEREZ GOVIN
MEDICAS CIRUJANAS

De la Facultad de la Habana, Escuela Práctica y Hospital Broca de París. Señoras, niños, partos, cirugía, electroterapia, diatermia, masaje y gimnasia. Gervasio 60. Telf. A-6861.
E 921 30 d 1o. ab.

DR. N. GOMEZ DE ROSAS

Cirugía general. Enfermedades de señoras y partos de intervención quirúrgica. Ha establecido su consulta particular en San Lázaro 174, de 3 a 5.
E 974 13 my.

DR. LAGE

Estómago, Debilidad sexual. Diabetes. Afecciones de señoras, sifilíticas y venéreas. De 1 a 4 y a horas convencionales. Patria 6, altos, Cerro. Teléfono A-3751.
E 929 30 d 1o. ab.

DR. RICARDO ALBALADEJO

Especialidad en vías urinarias. Tratamiento especial para la blenorragia impotencia y reumatismo. Electricidad Médica y Rayos X. Prado, 62, esquina a Colón. Consultas de 1 a 5. Teléfono A-3244.
E 915 30 d 1o. ab.

Dr. E. PERDOMO

Vías urinarias, estrechez de la orina, venéreo, hidrocele, sífilis, su tratamiento por inyecciones sin dolor. Jesús María 33, de 1 a 4. Teléfono A-1766.
E 883 30 d 1o. ab.

DR. J. M. VERDUGO
ESTOMAGO E INTESTINOS

Curación radical de la úlcera estomacal y duodenal y de la Colitis en cualquiera de sus períodos, por procedimientos especiales. Consultas de 2 a 4 de la tarde. Teléfono A-4425. Prado 60, bajos.
E 910 30 d 1o. ab.

DR. J. B. RUIZ

De los hospitales de Filadelfia, New York y Calixto García. Especialidad vías urinarias, sífilis y enfermedades venéreas. Examen visual de la uretra, vejiga y cateterismo de los uréteres. NEPTUNO 84, DE 1 A 3.
E 684 Marz 21.

DR. ADOLFO E. DE ARAGON
MEDICO CIRUJANO

Partos y enfermedades de señoras Consultas: Martes, Jueves y Sábados. De 2 a 4. Manrique 129. Telf. A-9044.
432 4 mz

DR. MANUEL GALIGARCIA

Médico Cirujano y Ayudante por Oposición de la Facultad de Medicina. Cinco años de interno en el Hospital Calixto García. Tres años de Jefe Encargado de las Salas de Enfermedades Nerviosas y presuntos Enajenados del mencionado Hospital. Medicina General. Especialmente enfermedades nerviosas y mentales. Estómago e intestinos. Consultas y reconocimientos $5, de 3 a 5, diarias, en San Lázaro, 402, altos, esquina a San Francisco, teléfono U-1391.
E 908 30 d 1o .ab.

DOCTOR STINCER

Catedrático de Anatomía Topográfica de la Facultad de Medicina. Cirujano de la Quinta Covadonga. Cirugía general. Consultas. Lunes, Jueves y Sábados, los demás días previo aviso. De 2 a 4. Calle M, número 4, Vedado. Teléfono F-2213, A-1558.
E 888 30 d 1o. ab.

ENFERMEDADES SECRETAS

Antiguas, mal curadas y prostatitis, impotencia, esterilidad. Curaciones garantidas en pocos días, sistema nuevo alemán. Dr. Jorge Winkelmann, especialista alemán, 25 años de experiencia. Obispo 57 a todas horas
E 904 30 d 1o. ab.

DR. S. PICAZA
ESPECIALISTA DE LOS HOSPITALES DE PARIS Y NEW YORK

Tratamiento por los métodos más modernos de las enfermedades del estómago, intestino é hígado. Examen a los Rayos X, y análisis de las secreciones gastro-intestinales. Horas: de 2 a 4. San Lázaro 246. Teléfono F-4918.
E 745 16 al.

DR. B. VILA

Médico cirujano. Exclusivamente niños. Ayudante a la Cátedra de Patología y Clínica Infantil. Consultas diarias de 2 a 4 p. m. Calle 17, 267, entre D y E, teléfono F-1511, Vedado.
E 781 30 d 26 ab

"POLICLINICA HABANA"
Suárez, 32. Teléfono M-6233.
DIRECTOR FACULTATIVO
DR. FORTUNATO C. OSSORIO

De Medicina y Cirugía en general. Especialista para cada enfermedad. Consultas de 1 a 5 de la tarde y de 7 a 9 de la noche. Consultas especiales, dos pesos. Reconocimientos $3.00. Enfermedades de señoras y niños. Garganta, nariz y oídos, (OJOS). Enfermedades nerviosos, estómago, corazón y pulmones, vías urinarias, enfermedades de le piel, blenorragia y sífilis, inyecciones intravenosas para el asma, reumatismo y tuberculosis, obesidad, partos, hemorroides, diabetes y enfermedades mentales, etc. Análisis en general. Rayos X, masajes y corrientes eléctricas. Los tratamientos y sus pagos a plazos. Teléfono 1-6288.
E 873 30 d 1o. ab.

Dr. REGUEYRA

Medicina interna en general, especialmente en el artritismo, reumatismo, piel, (barros, eczemas y úlceras), dispepsia, colitis, neurastenia, neuralgias, perálisis y demás enfermedades nerviosas. Consultas de 1 a 4. Escobar núm. 105.
E 965 20 d 10 pb

DR. CABRERA

RADIOLOGIA EXCLUSIVAMENTE Rayos X, Radium, Radioterapia profunda. Corrientes, Radiografías a domicilio. Antigua gabinete "Alamilla" San Miguel 116. De 2 a 6.
E 804 20 d 1o. ab.

DR. ENRIQUE SALADRIGAS

Catedrático de Clínica Médica de la Universidad de la Habana. Medicina interna. Especialmente afecciones del corazón. Consultas de 2 a 4, en Campanario, 62, altos, teléfonos A-1327 y F-2579.
E 940 30 d 1o. ab.

PROFESIONALES

DR. JOSE LUIS FERRER
CIRUJANO DE LA ASOCIACION DE DEPENDIENTES

Afecciones venéreas, vías urinarias y enfermedades de señoras. Martes, jueves y sábados, de 3 a 5 p. m. Obrapía 43, altos, teléfono A-4364.
E 920 30 d 1o. ab.

DR. RAMIRO CARBONNELL

Especialista en enfermedades de niños, Medicina en genoral. Consultas de 3 a 4. Escobar 142, teléfono A-1336. Domicilio: Calzada de la Víbora 686. Teléfono I-2971.
E 917 30 d 1o. ab.

Dr. C. E. FINLAY F. A. C. S.
Profesor de Oftalmología
Especialista en Enfermedades de los Ojos y de los Oídos
Calle 17 No. 42, altos, Esq. K. VEDADO
Teléfono F.1178
Consultas de 11 a 12 y de 2 a 4 y por convenio previo
E 880 30 d 1o. ab.

Dr. Alberto S. de Bustamante

Profesor de Obstetricia, por oposición, Especialidad Partos y enfermedades de señoras. Consultas los lunes y viernes de 1 a 3, en la Clínica Bustamante-Núñez. Teléfono F-3057. Domicilio 15, entre J y K. Vedado. Teléfono F-1862.
E 551 Ab. 25

CLINICA BUSTAMANTE-NUÑEZ

J y 11o. Vedado, Cirugía General y especial. Partos. Rayos X y Laboratorio. Teléfono F-1184.
E 660. Abr. 25.

Dr. Valentín García Hernández
Médico Cirujano
LUZ 15, M-1644, HABANA

Consultas de 1 a 3. Domicilio: Santa Irene y Serrano, Jesús del Monte, I-1840. Medicina interna.
E 898 30d 1o. ab.

ANALISIS DE ORINA

Completo, dos pesos. Prado 62, esquina a Colón. Laboratorio Clínico Químico del doctor Ricardo Albaladejo. Teléfono A-2344.
E 916 30 d 1o. ab.

DR. GONZALO PEDROSO
CIRUJANO DEL HOSPITAL MUNICIPAL DE EMERGENCIAS

Especialista en vías urinarias y enfermedades venéreas. Cistoscopia y Cateterismo de los uréteres. Cirugía de vías urinarias. Consultas de 10 a 12 y de 3 a 5 p. m. en la calle de San
E 884 30 d 1o. ab.

DR. SALVADOR LAUDERMAN

Médico de la Asociación Canaria. Medicina en General, especialmente enfermedades del sistema nervioso, sífilis, venéreo y tuberculosis pulmonar. Consultas diarias de 1 a 2 p. m. en Santa Catalina 12, entre Delicias y Buenaventura, Víbora. Tel. 1-1040. También recibe avisos en Jesús del Monte 562 esquina a Vista Alegre. Tel. 1-1703.
E 882 30 d 1o. ab

POLICLINICA INTERNACIONAL

Lealtad 142, entre Salud y Dragones. Consultas y reconocimientos de 10 a. m. a 8 p. m., $1. Aplicación de una ámpula intravenosa o cualquier otra inyección: 50 centavos; a domicilio, $2.00. Inyección de un número de Neosalvarsán, 50 cts. Análisis en general, $2.00; Análisis para sífilis o venéreo, $4.00; Rayos X de hueso, $7.00; Rayos X, de otros órganos $10.00; Inyecciones intravenosas o venéreo, asma, reumatismo, anemia tuberculosis, paludismo; fiebres en general, eczemas, enfermedades de señoras, etc. Se regala sus medicinas, patentes o una caja de inyecciones al cliente que lo pida. Cirugía en general. Reserve su hora por el teléfono A-0344. Análisis de Orina completo $3.00. Extracción dental $1.00
E 874 30 ab.

CORPORACION CLINICA
Teniente Rey, 78
Teléfonos A-7913 y M-2364

Médicos especialistas para los tratamientos, diagnósticos y curaciones. Enfermedades de señoras y niños. (DE LOS OJOS), Garganta, nariz y oídos. Tuberculosos, asma, reumatismo, sangre y piel inyecciones a las venas intramusculares etc. Blenorragia y sífilis. Corrientes y masajes eléctricos. Rayos X, Análisis en general (orina completo $2.00). Medicina y Cirugía.

LOS POBRES. CONSULTAS $1

Consultas de 1 a 5 p. m. y de 7 a 9 (noche). Especiales $2.00. Empleo de aparatos $5.00. (Asistencias por semanas a plazos) anexo (dentistas). Extracciones y otros trabajos artificiales garantizados. Tratamiento de la piorrea, etc.

Neosalvarsán y para diabéticos. Ulceras, Eczemas y demás enfermedades, Tatuajes, manchas, arrugas, etc. son quitadas rápidamente y por nuevos procedimientos.

Servicios de Cirujanos parteros y comadronas. Reserva garantía y seriedad profesional completa.
E 876 20 ab.

INSTITUTO DEL DR. PITA
San Lázaro, 45

Contando con instalación de Baños, Rayos X, y Electricidad Médica, etc. Cura de Rejuvenecimiento, Obesidad, Artritismo, Reumatismo. Enfermedades nerviosas y crónicas. Horas de 2 a 4 p. m.
E 914 30 d 1o. ab.

Dr. ADOLFO REYES

Estómago e intestinos exclusivamente. Consulta y tratamientos en su gabinete de Lamparilla 74, bajos, solamente de 8 y media a 11 y media a. m. Curación de la úlcera estomacal y duodenal a horas convencionales.
E 879 30 d 1o. ab.

DR. J. LYON

De la Facultad de París. Especialidad en la curación radical de las hemorroides, sin operación. Consultas de 1 a 3 p. m. diarias, Correa esquina a San Indalecio, Jesús del Monte.
E 925 30 d 1o. ab.

DR. CELIO R. LENDIAN

Consultas todos los días hábiles de 2 a 4 p. m. Medicina interna especialmente del corazón y de los pulm

PROFESIONALES

DR. F. R. TIANT

Enfermedades de la piel y secretas exclusivamente. Ayudante de la Cátedra de enfermedades de la piel y secretas. Especialista de la Quinta La Covadonga. Consultas lunes, miércoles y viernes de 3 a 5. Horas especiales precio aviso. Consulado 90, altos. Tel. M-3657. 473 8 my

Dr. Francisco Javier de Velasco

Afecciones del corazón, pulmones, estómago e intestinos. Consultas los días laborables, de 12 a 2. Horas especiales, previo aviso. Salud 34. Teléfono A-5418. E 923 30 d 1o. ab.

CIRUJANOS DENTISTAS

Dr. ARTURO ALBERNI

Neptuno 177 y medio, (bajos), encontrará usted garantía, economía y rapidez; cualidades que le enaltecen como dentista graduado en Baltimore y Habana. Consultas de 8 a. m. a 8 p. m. E 965 30 d 1o. ab.

DR. H. PARILLI

CIRUJANO DENTISTA

De las Facultades de Filadelfia y Habana. De 8 a 11 a. m. Extracciones exclusivamente. De 1 a 5 p. m. Cirugía Dental en general. San Lázaro 318 y 320. Teléfono M-6094. E 839 30 d 1o. am.

DR. PEDRO R. GARRIDO

CIRUJANO DENTISTA

Por las Universidades de Madrid y Habana. Especialidad en enfermedades de la boca que tengan por causa afecciones de las encías y dientes. Dentista del Centro de Dependientes. Consultas de 9 a 11 y de 12 a 3 p. m. Muralla 22, altos. Teléfono A-5260 E. 766.—Ab. 24

DR. GUERRERO DELANGEL

DENTISTA MEJICANO

Técnico especial para extracciones. Facilidades en el pago. Horas de consultas de 8 a. m. a 8 p. m. A los empleados del comercio horas especiales por la noche. Trocadero 68-B, frente al café El Día, teléfono M-6395. E 900 30 d 1o. ab.

DR. ALBERTO COLON

CIRUJANO-DENTISTA

Especialidad: cario dental, rápida curación en dos o tres sesiones, por dañado que esté el diente. Tratamiento de la PIORREA por la Fisioterapia bucal. Hora fija a cada cliente. Consultas de 9 a 5 p. m. Compostela 129, altos, esquina a Luz. E 863 30 d 1o. ab.

DR. VALDES MOLINA

CIRUJANO DENTISTA

Avenida de Italia número 24, entre Virtudes y Animas. Teléfono A-8583. Dentaduras de 15 a 30 pesos. Trabajos se garantizan. Consultas de 8 a 11 y de 1 a 9 p. m. Los domingos, hasta las dos de la tarde. E 903 30d-15 Ab.

OCULISTAS

DR. A. C. PORTOCARRERO OCULISTA

Garganta, nariz y oídos. Consultas de 1 a 4; para pobres, de 1 a 2. $2.00 al mes. San Nicolás 52, teléfono A-8627. E 895 30 d 1o. ab.

DR. HORACIO FERRER

ESPECIALISTA EN ENFERMEDADES DE LOS OJOS

Consultas a horas previamente concedidas, $10.00. Consultas de 2 a 5 de la tarde 5 pesos. Avenida de Wilson y L. Vedado. Teléfono F-4331. E 933 30 d 1o. ab.

DR. JOSE ALFONSO

OCULISTA

Especialista del Centro Asturiano NARIZ, GARGANTA Y OIDOS Calzada del Monte, 286. Consultas de 2 a 4. Teléfono M-2330. E 895 30 d 1o. ab.

QUIROPEDISTA

Quiropedista TELLEZ

Especialista en el tratamiento de uñas encarnadas. Juanetes y callos supurados. Consultas de 8 a. m. a 6 p. m. Consulado y Animas. Teléfono M-2390. E 669 31 mz

QUIROPEDISTA ESPAÑOL

Solo para ricos. No damos honorarios sin ver la enfermedad. La operación resulta excelente, bien hecha, sin bisturí, sin peligro, sin dolor, $2. Extraordinaria habilidad, especial en diabéticos. Varios quiropedistas, no tiene que esperar horas de 8 a. m. a 7 p. m. Socios regionales de 12 a 2; de 4 a 7 p. m. Reporters sin hora. Alfaro. Villegas 44 bajos. Teléfono M-5367. E-957 30d. 7 Ab.

COMADRONAS FACULTATIVAS

MARTINA GOMEZ CASTRO

ESPECIALISTA EN PARTOS

Espada 28 y medio, esquina San José, de 2 a 5 p. m. Teléfono U-1792. E. 718.—10 Ab.

MARIA NUÑEZ

Facultativa en partos. Comadrona del Centro Balear. Consultas para las asociadas y particulares de 2 a 3 p. m. exclusivamente. San José, número 124, letra A. Teléfono U-1418. E. 740.—10 Ab.

GIROS DE LETRAS

ZALDO Y COMPAÑIA

Cuba números 76 y 78

Hacen giros de todas clases sobre todas las ciudades de España y sus pertenencias. Se reciben depósitos en cuenta corriente. Hacen pagos por cable, giran letras a corta y larga vista y dan cartas de crédito sobre Londres, París, Madrid, Barcelona y New York, New Orleans, Filadelfia y demás capitales y ciudades de los Estados Unidos, Méjico y Europa, así como sobre todos los pueblos. Incendios. E 848 30 ab.

N. GELATS Y COMPAÑIA

103, Aguiar 103, esquina a Amargura. Hace pagos por el cable, facilita cartas de crédito y giran pagos por cable; giran letras a corta y larga vista sobre todas las capitales y ciudades importantes de los Estados Unidos, Méjico y Europa, así como sobre todos los pueblos de España. Dan cartas de crédito sobre New York, Londres, París, Hamburgo, Madrid y Barcelona.

CAJAS RESERVADAS

Las tenemos en nuestra bóveda; construída con todos los adelantos modernos y las alquilamos para guardar valores de todas clases, bajo la propia custodia de los interesados. En esta oficina daremos todos los detalles que se deseen.

N. GELATS Y COMPAÑIA BANQUEROS

E 840 30 ab.

J. BALCELLS Y CO.

S. en C.

San Ignacio, Núm. 33.

Hacen pagos por el cable y giran letras a corta y larga vista sobre New York, Londres, París y sobre todas las capitales y pueblos de España, e Islas Baleares y Canarias. Agentes de la Compañía de Seguros contra incendios. E 850 30 ab.

OFICIAL

República de Cuba, Secretaría de Comunicaciones, Negociado de sellos y material. Convocatoria. Habana, marzo 24 de 1926. Hasta las diez a. m. del día 27 de abril de 1926, se recibirán en esta secretaría proposiciones en pliegos cerrados para el Suministro de Materiales para el servicio de correos. A la hora y día señalados se abrirán y leerán públicamente las proposiciones. En el referido negociado, se facilitarán y exhibirán a los interesados pliegos de condiciones, muestras y cuantos más antecedentes sean necesarios. (Fdo.) José Ma. Espinosa, Secretario de Comunicaciones. 3254-4d 26 Mz. y 2d 25 Ab.

INDICE POR SECCIONES DE ANUNCIOS CLASIFICADOS

	Sección
ALQUILERES DE CASAS	1
ALQUILERES DEPTS.	2
ALQUILERES HABITS.	3
ANIMALES	4
AUTOMOVILES	5
BONOS Y CREDITOS	6
COMPRA-VENTA DE OBJETOS	7
DINERO E HIPOTECAS	8
ENSEÑANZAS	9
EMPLEOS-Demandas	10
EMPLEOS-Ofertas	11
ESTABLECIMIENTOS	12
FINCAS RUSTICAS	13
FINCAS URBANAS	14
HOSPEDAJES	15
INSTRUMENTOS DE MUSICA	16
MAQUINARIA	17
MUEBLES Y PRENDAS	18
PARA EL HOGAR	19
PARA LAS DAMAS	20
PERDIDAS	21
SIRVIENTES-Demandas	22
SIRVIENTES-Ofertas	23
SOLARES YERMOS	24
SOLICITURES. Varias	25
VARIOS. Agencias de colocaciones, etc.	26

1. ALQUILERES CASAS

Habana

BELASCOAIN, 105-1|2, 3 CALLES

Planta baja para comercio preparada, se admiten proposiciones. Planta alta, dos salas, dos comedores, seis habitaciones, dos baños intercalados, dos cocinas, dos servicios de criados, cuatro cuartos en la azotea con servicios, dos escaleras. Informan. Teléfono F-2134. 18340.—1 My.

CARLOS III, 16

Altos, sala, comedor, cuatro cuartos, baño intercalado, cocina de gas y servicio de criados, $92. Pocito 51, dos altos, sala, dos cuartos, baños intercalados, cocina, $45. Informan: Teléfono F-2134. 18339.—1 My.

CASITA BARATA

Se alquila acabada de fabricar, propia para un matrimonio. Luz Caballero y Acosta. Víbora. Tel. I-2357. I-5528. A 926 27 ab.

SE ALQUILAN los espléndidos altos de la casa Habana 95 entre Obispo y Obrapía, propios para una buena casa de huéspedes. Se componen de gran sala, antesala, grandes; 4 cuartos, salón de comer, baño completo de lujo y en el segundo piso tres habitaciones con sus servicios sanitarios electricidad, gas y motor Prats. Pueden verse a todas horas. La llave en los bajos. Notaría de Marill. Teléfonos A-2322. M-4350 y F-3516. 18835 27 ab.

SE ALQUILAN altos modernos Príncipe 28 1-2. Sala, saleta, 4 cuartos, cocina de gas, doble servicio a dos cuadras de Marina. Informes en los bajos. Teléfono U-2004. 18732 26 ab.

CASTILLO 52, amplia casa de madera, , se alquila en $40. La llave Castillo 45. Informes Monte 350, altos. Tel. M-1365. 18899 28 ab.

SAN LAZARO 233, altos, entre Gervasio y Belascoaín, con sala, comedor corrido, muy amplio y claro, tres cuartos, baño, cocina, se alquila. Llave en los bajos. 18779 27 ab

SE alquila el primer piso alto de Obrapía 63, compuesto de sala, saleta, cuatro habitaciones, baño intercalado, cocina de gas y servicios en el fondo. Informes y llave en los bajos, almacén. Teléfono A-3314. 18808.—29 Ab.

SE alquila el fresco y moderno piso alto Monte 170 y compuesto de gran terraza al frente, sala, saleta, 4 habitaciones, baño intercalado completo con agua caliente y fría, comedor al fondo, amplia cocina de gas, cuarto y servicios para criados independientes y patio. Informan en los bajos Teléfono A-2066. 18814.—2 My.

SE alquilan los espléndidos bajos de Campanario núm. 39, entre Virtudes y Concordia, compuestos de recibidor, sala, cuatro amplias habitaciones, un cuarto para criados y modernos servicios sanitarios. Precio 100 pesos. Informes: Sr. Suárez, San Ignacio 78. Teléfono A-2704. La llave en los altos. 18816.—29 Ab.

ALQUILO en San Rafael entre Aguila y Amistad un buen local, punto ideal. Se da contrato. Informan en "La Duquesa", San Rafael 26. 18819.—27 Ab.

CASA CONFORTABLE

Sin estrenar, se alquilan bajo y segundo piso de Avenida de la República entre Aramburu y Hospital, salón, comedor decorado con zócalo de madera, cuatro grandes habitaciones (bajo una menos), lujoso baño intercalado, hall, pantry, despensa, cocina de gas, agua caliente y fría, cuarto grande de criados con servicios dentro. Lujoso zaguán y escalera decorada. Muy fresca. Informa el portero. 18773 27 ab

SE alquila el primer piso alto de Neptuno, 109, frente a Perseverancia. Moderno, cuatro cuartos, cuarto de criados, etc. Puede verse a todas horas. 18775 28 ab

SE alquilan los modernos bajos de Jesús María 124, casi esquina a Egido. Informes Muralla 91 y 93. 18747 30 ab

SE alquilan los modernos bajos de Jesús María 124-A, casi esquina a Egido. Informes en Muralla 91 y 93. 18748 30 ab

AGUIAR 9, se alquila moderno segundo piso, cerca Malecón, sala, tres cuartos, comedor al fondo, baño intercalado y demás servicios, y mucha agua. Informan F.O. 1154. 18756 29 ab

60 PESOS, se alquilan bajos independientes, Corrales 54, entre Suárez y Revillagigedo, sala, saleta, dos cuartos, dos servicios, baño, cocina de gas y de carbón, lavabo en el patio. Llave en Revillagigedo entre Monte y Corrales, sombrerería de señoras. Informan calle 8 número 45, entre 17 y 19, Vedado, teléfono F-5168. 18771 2 my

SE ALQUILA moderno piso compuesto de foyer, sala, tres cuartos, baño intercalado, comedor, cocina de gas y servicio de criados. Vista a Prado. Informes en la misma. Consulado 7 y 9. 18883 28 ab.

SE ALQUILA el moderno piso alto de San Nicolás 16 entre Lagunas y San Lázaro, con recibidor, sala, cuatro habitaciones, baño intercalado, comedor al fondo, un cuarto con su servicio completo en la azotea, cocina y calentador de gas. Tiene motor para el servicio de agua. La llave en los bajos. Informes Tel. A-6420. 18884 28 ab.

EDIFICIO SUERO. Oficios 16. Se alquila un piso alto, esquina compuesto de sala, comedor, seis cuartos, cocina, baño completo, cuarto para criados con su servicio. Tel. A-4258. 18882 30 ab.

SE ALQUILA hermoso alto de esquina Desagüe 69 esquina a Franco. Sala, comedor, 4 cuartos, baño intercalado, cocina gas, carbón; servicio de criados $65 alquiler; a familia estable. Llave en el bajo. Saquería. 18865 29 ab.

ALQUILO cerca Carlos III, Bruzón No. 17, altos, moderna terraza. Sala, tres cuartos, comedor, baño intercalado, cocina, servicios, cuarto criados $65. Llaves bajos. Informan Mercaderes 27. A-6524. 18840 2 my.

ALQUILO Almendares 25, bajos, cerca Carlos III, moderna, portal, sala, recibidor, tres cuartos, comedor, baño intercalado, cocina, servicio criados, $65.00. Llaves al lado. Informan en Mercaderes 27. A-6524. 18841 2 my.

ALQUILO Zanja 118 altos esquina a Soledad. Sala, 4 cuartos, comedor, baño intercalado, cocina, servicios, cuarto criados $80. Llaves bajos. Informan: Mercaderes 27. Aguilera. A-6524 18842 2 my.

SE ALQUILAN los altos de la moderna casa San José 152 con tres habitaciones, sala y saleta, todo decorado. Las llaves en la bodega esquina a Hospital. 18854 4 my.

EN $45 modernos bajos Condesa 48 entre Lealtad y Escobar $65.00; los bajos de dos ventanas hermosísimas de Jesús María 73; $34; los altos de Carmen 41. Informan Belascoain 648 altos. Teléfono M-6647. 18893 26 ab.

SE ALQUILA Aguacate 76 altos esquina a Obrapía. Sala, comedor, cuatro cuartos, baño, cocina, etc., muy frescos y con agua abundante. La llave en la lechería. Precio $85 Cy. Informes 19 esquina a 8, Vedado. Teléfono F-1159. 18837 28 ab.

ANIMAS 104

Se alquilan los altos, compuestos de sala, comedor, tres cuartos y un cuarto más en la azotea y demás servicios. Informa Sr. Alvarez, Mercaderes 22, altos. El papel dice donde está la llave. 18889 28 ab.

SAN NICOLAS 171

Se alquilan los altos y bajos, con: sala, saleta, dos habitaciones y demás servicios. Informa Sr. Alvarez, Mercaderes 22, altos. El papel dice donde está la llave. 18890 28 ab.

CUBA 8

Se alquilan los bajos, compuestos de zaguán, sala, saleta, tres habitaciones, un salón con entrada independientes por Aguiar, cocina y demás servicios completos. Informa: señor Alvarez. Mercaderes 22, altos. El papel dice donde está la llave. 18887 28 ab.

CERCA DE BELASCOAIN

Se alquilan los lujosos altos de la casa letra H de San José 124 entre Lucena y Marqués González, con sala, saleta, tres habitaciones, salón de comer, cuarto de criado y doble servicio sanitario con calentador. Informa Sr. Alvarez. Mercaderes 22 altos. El papel dice donde está la llave. 18885 28 ab.

ALTOS EN MISION

Se alquilan los altos de Misión 10, izquierda, con sala, comedor, 2 cuartos y demás servicios. Informa señor Alvarez. Mercaderes 22, altos. El papel dice donde está la llave. 18886 28 ab.

PARA OFICINAS O PROFESIONALES

Se alquila la planta baja de Habana y Cuarteles, con 132 metros de superficie, adaptable para cualquier distribución; edificio acabado de construir Precio $100. Llaves e informes O'Reilly 19. Teléfono A-6318. 18857 27 ab.

SE ALQUILAN los altos primer piso de San Miguel 69 muy frescos, 3 habitaciones, sala, saleta y comedor Alquiler $90. Llave en los bajos. 18860 28 ab.

SE ALQUILA a dos cuadras de Belascoain, casita Franco B 35 pesos. Llave Desagüe 69 esquina a Franco. Saquería. 18867 29 ab.

SITIOS 12, altos. Sala, dos habitaciones, cocina y servicios. Tranvías en la esquina $40, dos meses. 18861 28 ab.

EN HABANA Y CUARTELES

esquina de fraile, se alquila el lujoso primer piso alto, con sala, saleta, comedor, tres habitaciones, magnífico baño, hall, cuarto criado con baño independiente; balcones a dos calles. Familia de moralidad. Precio $110. Llaves e informes en O'Reilly 19. Teléfono A-6318. 18858 27 ab.

VIRTUDES 115, BAJOS

Se alquila esta hermosa casa. Tiene sala, saleta, 3 cuartos, comedor, cocina, baño y servicios. Muy fresca, con buen frente y piso de mármol en la sala. La llave en los altos Informes en Cuba 16 de 8 a 11 y de 1 a 4. Tel. A-4885. 18847 27 ab.

COMODA Y BARATA CASA

Se alquila en la calle de Agustín Alvarez No. 22, a una cuadra del Nuevo Frontón y dos de Belascoain, con sala, saleta, tres habitaciones y demás servicios. Informa Sr. Alvarez. Mercaderes 22, altos. El papel dice donde está la llave. 18888 28 ab.

CARLOS III esquina Espada, alquilan una casa espléndida, cinco aposentos con balcón a la calle en la bodega informan. Muñiz. A 760 27 ab.

EN Acosta 52, se alquila un local muy fresco y económico, muy propio para cualquier industria. Informan en la misma. 18619 26 ab

SE alquila un buen local para almacén o depósito en el mejor punto de la Habana, Sol número 28 informan, entre Cuba y San Ignacio, en los altos. 18641.—30 Ab.

EN ARAMUBURO y Animas, se alquilan dos modernos pisos altos y bajos, compuestos de sala, comedor, tres habitaciones, baño completo y cocina. Alquiler $50. La llave en la bodega. Informan Manzana de Gómez 260. Tel. A-2021. 18536 26 ab.

REINA 129, ESQ. A ESCOBAR

Se alquilan estos bajos. Sala, antesala, comedor, cinco cuartos, 2 baños, cuartos y servicios para criados. La llave en los altos. 18572 27 ab.

EN EMPEDRADO 49, entre Aguacate y Compostela, se alquila un piso bajo compuesto de sala, comedor, una habitación, lujoso baño y cocina. Informa el portero. Alquiler $50. 18535 26 ab.

SE alquila una planta baja calle Vigía número 50, sala, comedor, 3 cuartos, servicios modernos. Informan: Aguilera 71. Teléfono A-6525. 18666.—1 My.

NEPTUNO, 150

Planta baja para establecimiento y dos pisos para familia. Punto ideal para joyería, óptica, sedería y cualquier clase establecimiento de lujo. Se desea alquilar toda la casa a un solo inquilino. Más informes: Obispo, 108. E 999-3d 24 Ab.

MODERNO y lujoso piso alto se alquila para persona de gusto en la segunda planta alta de Neptuno 164 166, entre Escobad y Gervasio. Tiene: terraza a la calle, sala, recibidor, tres habitaciones con baño intercalado, comedor, cocina y cuarto y servicio de criados. Alquiler $85. La llave en los bajos. Informan Manzana de Gómez, 260, teléfono: A-2021. 18534 28 ab

$75 SE ALQUILAN altos, cuatro cuartos, sala, recibidor, baño intercalado, comedor al fondo, cocina, calentador gas, terraza frente, reciente construcción, fresquísimos, espaciosos. $35.00 casita chiquita, independiente, con patio. Ayestarán 12 entre Lugareño y Bruzón. 18602 28 ab.

SE ALQUILA un gran local independiente, propio para comercio o industria en Galiano 65. Informan en el No. 7, Fábrica de Toldos. Teléfono M-1493. 18579 30 ab.

AMISTAD 48. ALTOS

esquina a Neptuno. Se alquila esta casa moderna, compuesta de sala, comedor, tres cuartos, baño, cocina de gas y dos cuartos en la azotea. Informan Aguiar 71. Dto. 409. Teléfonos A-8980 y F-5453. La llave en los bajos. 18473 29 ab.

SE alquilan San Lázaro 42 y 44, gran confort. F-4623. Informan, la llave en los bajos. 18537.—27 Ab.

SE alquila, Escobar 162, entre Reina y Salud, sala, saleta, comedor, seis habitaciones y una de criados. Servicios dobles completos. La llave en los bajos. Informa: Méndez, Teléfono I-1026, de 8 a 5. 18477.—2 My.

SE alquilan los altos de la casa Neptuno 169, entre Escobar y Gervasio, compuestos de sala, saleta, 4 cuartos, terraza, buen cuarto de baño y servicio criados y buena cocina. Informan en la misma. 18453 27 ab

SE alquilan los altos Consulado 40, casi esquina a Genios, en 100 pesos y fiador. La llave en los bajos. Teléfono FO-7808. 18515.—27 Ab.

SE alquilan los bajos Lagunas 32, en 70 pesos y los altos Hospital 3 A.en 80 pesos. Informes: Teléfono FO-7808 18514.—27 Ab.

SE ALQUILA amplia nave Acosta 105 próximo a Egido. Informes en los altos. 17978 28 ab.

NEPTUNO 34, ALTOS

Se alquila esta casa compuesta de sala, comedor, cuatro cuartos, servicios, cocina de gas. Tiene un cuarto en la azotea. La llave en los bajos. Informan: Aguiar 71. Dpto 410 Teléfonos A-8980 y F-5453. 18472 29 ab.

No alquile sin antes ver los cómodos altos de San Francisco núm. 5 esquina a Jovellar, tienen, sala y saleta, cuatro cómodas habitaciones, cómodos servicios. Las llaves en la bodega. 17590.—26 Ab.

HABANA 68 entre Empedrado y Tejadillo alquilo la planta baja con dos huecos, uno puerta entrada otro con vidriera y entrada, también por el zaguán, propio para establecimiento y oficinas. En los altos informarán. 17597 26 ab.

CONDE y Compostela No. 2. Se alquilan los altos de esta casa. Informan en la bodega. 17983 29 ab.

INDUSTRIA 53 entre Colón y Trocadero. Casas nuevas, amplias, próximas Malecón-Prado, tranvías cada esquina, sala, saleta, cuatro cuartos, lavabos, comedor al fondo, baño completo, cocina gas, calentador, cuarto criados, lavabo y servicio. 100 y 110 pesos. Informan en la misma de 7 a 12 y de 1 a 5. No se admiten animales ni nada que cause ruido. 18510.—26 Ab.

OBISPO 84. ALTOS

Se alquila el primer piso alto de esta casa, situada entre Bernaza y Villegas, con sala, comedor, cuatro cuartos baño intercalado, cuarto criada con sus servicios y cocina de gas. Informa: López Oña. Aguiar 71. Departamento 410. Tel. A-8980, de 9 a 11 a. m. y de 2 a 5 p. m. La llave en bajos. The Quality Shop. 18513 1 my.

VILLEGAS, 109

casi esquina Muralla. Preciosos pisos 5 habitaciones, sala, recibidor, servicio doble. Precio situación, casa concluída fabricar. Teléfono F-5506. 18506 30 ab.

SE alquilan los frescos y ventilados altos de Campanario número 100, entre San Rafael y San Miguel. La llave e informes sastrería de al lado. El dueño de 9.30 a. m. a 11 a. m. 18455 28 ab

SE alquilan los cómodos altos de la Casa Recarey, San Rafael esquina a Gervasio, tienen sala, saleta, tres habitaciones y los más cómodos servicios, la llaves en la portería e informan. 17591.—26 Ab.

EDIFICIO CORBON

Industria 72 1-2 entre Animas y Bernal, se alquila en la planta baja un espacioso salón con dos huecos a la calle, preparado para Restaurant. Informes en la oficina del mismo edificio. 17598 26 ab.

SE ALQUILAN los espaciosos y cómodos altos de Castillo esquina a Cádiz a una cuadra del Mercado Unico con tres hermosas habitaciones, sala, comedor, baño intercalado con todos sus aparatos. La llave en la bodega de la esquina. Informan en 23 esquina a I No. 181. Tel. F-4071. 17925 26 ab.

AL COMERCIO, VILLEGAS 109

Gran almacén, 500 metros. Precio de situación. Concluído fabricar. También dan $50.000 hipoteca. Interés arreglado, buena garantía. F-5506. 18505 30 ab.

SE alquilan los altos de la casa calle Campanario 150 entre Reina y Salud, compuesta de gran sala, cinco habitaciones, cocina con calentador y baño, agua abundante. Informan San Ignacio 25. José Rey Martínez. Teléfono A-4200. aL llave en los bajos. 17555.—26 Ab.

JOVELLAR 35, ALTOS

Se alquilan con sala, terraza, recibidor, tres grandes cuartos y uno de criados, galería cristales, lujoso baño, comedor y amplia cocina, gas y carbón. La llave en los bajos. Informan. Teléfono A-4794. 17762 27 ab.

SE ALQUILAN en San Lázaro 305 pisos altos, muy ventilados, con sala, recibidor, 5 habitaciones, baño intercalado, espacioso comedor al fondo, cocina de gas, cuarto y servicio de criados. Para informes en Manzana de Gómez. Dpto. 252. 17431 30 ab.

AGUIAR 22, entre Obispo y Obrapía, frente a los Bancos se alquila la planta baja, 550 metros; se hace contrato; propia para oficinas. Empresa Academia. 17354 30 ab

SE alquila Avenida Menocal, antes Infanta, entre Benjumeda y Llinás, tres casas altas, con sala, comedor, 4 cuartos, baño intercalado, agua caliente y fría, cocina de gas, cuarto de criado. Informes, teléfono I-1116. 17693.—2 My.

ROMAY NUM. 25

a media cuadra de Monte, se alquilan primero y segundo pisos, compuestos de sala, recibidor, cuatro cuartos, baño intercalado completo, cocina de gas y servicio de criados. Precio a $60 cada uno. La llave e informes Librería de Albela y Ca. Belascoaín 32-B, teléfono A-5893. 18292 26 ab

SE alquilan en $65 los bajos de Lagunas 65, sala, saleta, tres cuartos, etc. Llaves Lelchería esquina a Escobar. Dueño I-2450. 18454 30 ab

VIRTUDES 20, dos cuadras de Prado, hermosa casa para corta familia, sala, saleta, tres cuartos, cocina, baño. Llave enfrente, teléfono I-1218. 18464 27 ab

SE ALQUILAN los frescos altos de Francisco V. Aguilera (Maloja) 149, con gala, saleta, cuatro cuartos, dobles servicios. La llave en los bajos. Informes: Habana 48, altos. 18383 26 ab.

LOCAL, VIRTUDES NUMERO 79 ENTRE GALIANO Y SAN NICOLAS

Se alquila este hermoso local propio para establecimiento, se da contrato. Informa: E. Menéndez, Dept. 413, Aguiar núm. 75. Teléfono M-7945. 17922.—4 My.

EN 75 PESOS

Se alquila el fresco y ventilado tercer piso de la casa Villegas 124 compuesto de sala, comedor, tres habitaciones, lujoso baño, cocina de gas y demás servicios. La llave en el segundo piso. Tel. F-1103. 17549 30 ab.

SE ALQUILAN en San Rafael 149, frente al Parque Trillo, altos y bajos, muy frescos, 3 habitaciones, sala, comedor, servicio de criados, instalación de agua caliente, etc. Informan en la misma. 17757 27 ab.

INQUISIDOR 6. Se alquilan los bajos propios para depósito. Informes Ricla 7. 18613 28 ab.

COMERCIANTES LEAN QUE LES CONVIENE

Gran esquina para establecimiento de construcción moderna, se alquila en Aguila y Trocadero. Tel. A-5663. 18652.—28 Ab.

CERCA de oficinas, alquilo piso Aguiar 47. Sala, saleta, comedor, cinco cuartos, etc. 80 pesos. Dos meses o fiador. Informan: primer piso derecha. Teléfono A-3002. 18668.—26 Ab.

SE alquilan los altos de Monte 62 esquina a Indio en $60, tiene tres habitaciones, sala, comedor, cocina, baño y terraza; buena escalera de mármol. Informan: Empedrado 46, bajos. M-7031, la llave en la bodega. 18664.—1 My.

SE ALQUILA propia para almacén, depósito o pequeña industria Diaria 26 cerca del muelle y Estación Terminal Informan Tallapiedra 2. 18553 26 ab.

SE ALQUILAN en $70 los modernos altos, Perseverancia No. 59, sala, comedor, 2 cuartos etc. Llaves bodega esquina a Concordia. Dueño I-2450. 18683 1 my.

RICLA 5. SE ALQUILA esta casa. Los bajos propios para establecimiento. Informes Ricla 7. 18612 28 ab.

SE ALQUILA Estrella 235, altos, casi esquina a Infanta, a una cuadra de Carlos III, casa moderna, fresca y clara, con sala, saleta, tres habitaciones, servicio y cocina de gas. Informes: Ramón G. Fernández. Infanta No. 47. Taller de Maderas, de Buergo, Alonso y Ca. U-1157. 18657 29 ab.

SE ALQUILA Animas 177 A, bajos, tres habitaciones, sala, saleta, baño completo y cocina de gas y de carbón Informes Ramón G. Fernández. Infanta 47. Taller de Maderas de Buergo, Alonso y Ca. U-1157. 18658 29 ab.

SE alquila, San Ignacio 120, esquina a Acosta, los altos, muy ventilados, compuestos de sala, saleta, 4 cuartos, cocina de gas con calentador, baño intercalado con abundante agua. La llave en la bodega, su dueño calle 12 y 15, Vedado. Teléfono F-1021. 17029.—3 My.

SE ALQUILAN el segundo y tercer piso de la casa Teniente Rey No. 11 esquina a Mercaderes, propios para oficinas. Informan en Manzana de Gómez. Departamento 252. 17433 30 ab.

ALQUILO bajos moderna, pegado a Monte, San Joaquín 29, sala, saleta, dos cuartos, baño etc. $50. Teléfono I-3239. 16766 27 ab

AUN SIN ESTRENAR

Se alquilan los frescos y ventilados altos de Belascoain núm. 7 B, entre Lagunas y Animas, con sala, comedor, cuatro habitaciones, baño intercalado, cuarto y servicio para criados. Informan: Habana 82. A-2474. 18152.—30 Ab.

SALUD, 158

A dos cuadras del colegio La Salle alquilo altos, segundo piso, sala, saleta, dos habitaciones, baño intercalado. La llave en la bodega. Informes: Pocito 32. 18355.—29 Ab.

PARA HOTEL

EDIFICIO ALVAREZ

A una cuadra del Parque Central, Obrapía 93, para hotel, tres plantas altas y un salón sin columnas en los bajos, con más de 300 metros cuadrados, 45 habitaciones, baños lujosos, agua y luz directa en cada habitación. Próxima a terminarse la fabricación de uno de los más sólidos y bellos edificios de esta ciudad, se admiten proposiciones para arriendo por toda la casa o sean las cuatro plantas o bien de las tres altas, separadas de la planta baja. Informa su dueño, Obrapía 97, de 9 a 10 a. m. y de 2 a 4 p. m. Victoriano Alvarez. 17075.—28 Ab.

SE alquila la casa Avenida de la República 474 esquina a N, piso principal derecho, compuesta de sala, tres habitaciones, comedor, hall, cuarto de baño, cocina, cuarto y servicios de criados. La llave al lado, en el mismo piso. Informan: Teléfono A-2458. 18338.—26 Ab.

SE alquila hermosa nave de 660 metros de superficie, en la calle de Cuba número 59, entre Teniente Rey y Amargura, es la cuadra más ancha de la calle de Cuba. Está preparada para almacén y también para garage, con todos los requisitos necesarios. Es de figura regular sin martillos. Se da contrato, para informes en la misma nave todo el día. 18363.—26 Ab.

SE alquilan juntos o separados dos pisos en Genios 16 1|2, entre Prado y Morro, propios para casa de huéspedes o familia numerosa. Tienen muchas comodidades. Informan F-4458. 18104 26 ab.

AL COMERCIO

Alquílase claro y ventilado local para uno o dos negocios. Habana, 111 y 113 ,entre Teniente Rey y Muralla. 18125 27 ab.

PARA ESTABLECIMIENTO

Se alquila un hermoso local acabado de fabricar en la calle de Belascoain número 7 B, entre Lagunas y Animas. Informan en el mismo y Habana 82. A-2474. 18153.—30 Ab.

SE alquila la esquina de Escobar y Estrella núm. 130, propia para establecimiento o familia. Informes en el Mercado Tacón núm. 43, peletería. 18159.—30 Ab.

ALQUILO Neptuno y Basarrate, esquina a la brisa, cuatro cuartos, sala y comedor, baño intercalado y de criados. Informan en los bajos y llaves. 18175.—30 Ab.

A DOS CUADRAS DE CARLOS III

En la esquina de Luaces y Bruzón, frente al parque ,se alquilan unos altos fresquísimos. Tres habitaciones, doble servicio, cocina de gas, baño moderno. Precio $65. 18120.—28 Ab.

NEPTUNO, 91, ALTOS

se alquilan, con hermosa sala, recibidor, seis cuartos, comedor, baño y demás servicios sanitarios. La llave en los bajos. El Crisol. Informan en calle 2 número 250, Vedado, teléfono F-1586. 18297 2 my

SAN LAZARO NUM. 500

entre L y M, Loma de la Universidad, se alquila espléndida casa compuesta de sala, comedor, cinco habitaciones, baño intercalado completo, cocina de gas y servicio de criados, calentador, cocina de gas y agua abundante por motor. La llave en la ferretería de al lado e informes en Cuba 52. Sr. R. Bombalier. 18704 1 my.

EN Manrique 76, entre San Miguel y San Rafael, se alquilan unos amplios bajos compuestos de: sala, saleta, cinco habitaciones, comedor, baño completo, cocina, cuarto de criados y servicio para los mismos. La llave en la bodega esquina a San Miguel. Informan: Manzana de Gómez 260, eléfono A-2021. 18533 28 ab

SE ALQUILAN los altos de Industria 44, compuestos de sala y antesala, tres cuartos, su cocina de gas, baño intercalado y servicio independiente con dos cuartos en la azotea, todo en noventa pesos. Las llaves en los bajos. Para más informes llamen al Tel. F-1215. 18197 30 ab.

SAN MIGUEL 270, ALTOS

Esquina San Francisco, sala, de cinco ventanas; comedor, cuatro cuartos, 2 baños, cocina gas y hornillas, escalera mármol, agua siempre, tanques, bomba azotea. Pasan frente 5 líneas carritos. Alquiler $70. También bajos, cuatro cuartos, sala, saleta, comedor fondo $30. Cerca Universidad. Informan: Carbonería y puesto frutas 18198 28 ab.

SE ALQUILA LOS ALTOS. AMARGURA NUMERO 61 CON SALA, COMEDOR, TRES HABITACIONES, BAÑO INTERCALADO, COCINA Y SERVICIO DE CRIADO. PRECIO: 70 PESOS. INFORMAN, EN EL NUMERO 63. 18132.—28 Ab.

MONTE 2-A

esquina a Zulueta. Alquilo hermosos amplios departamentos de dos y tres habitaciones con vista a la calle, muy frescos. Casa de todo orden. 18739 27 ab.

PISO ELEGANTE

Neptuno 101 1-2 esquina a Campanario, se alquila un segundo piso, compuesto de sala, comedor, tres amplias habitaciones y una para criados. Servicios sanitarios modernos. Precio 100 pesos, informan el portero y en la peletería "Versalles". 18709 26 ab.

JESUS MARIA 47, esquina a Damas. Se alquila, propia para café, restaurant y billar o establecimiento análogo. Puede verse de 7 a 11 y de 1 a 5. Informes: Teniente Rey 30 18620 27 ab.

AMARGURA 26

Alquilo esta casa propia para almacén. Tiene altos espaciosos y frescos. Informan en hotel La Unión. A-7281. 18713 1 my.

SE alquila la casa Suárez 57, con sala, saleta, cuatro habtaciones altas y bajas. Informan en F-1068. 18281 28 ab

PARA CASA DE HUESPEDES

Propio para casa de huéspedes, se alquilan los altos del Café El Mundo, Reina y Belascoain. Agua en abundancia, balcón a la calle, amplios y frescos. Informan en los bajos. 18719 28 ab.

SE alquilan los frescos y ventilados altos de la casa calle de Vives número 196, compuestos de sala, comedor, tres cuartos, cocina, baño y servicio sanitario. La llave en los bajos. Informes: Cuba 100 y 102. 18646.—28 Ab.

SE alquila, Aguila esquina a Trocadero, un gran piso para familias amplio y con todas las comodidades modernas. Informan: Teléfono A-5663. 18651.—28 Ab.

SE ALQUILA la casa Romay 16, de nueva construcción, con sala, recibidor, comedor, tres cuartos, baño intercalado. La llave e informes Monte 368, altos esquina a Romay. 18718 26 ab.

SE ALQ

ALQUILERES DE CASAS

CASAS DE GOMEZ MENA

LAS MAS MODERNAS LAS MAS BARATAS

PASAJE LLINAS Y BENJUMEDA: En la calle Llinás, antes Santo Tomás, entre Marqués González y Oquendo, departamentos bajos y altos, independientes, compuestos de sala, cuarto, cocina, baño y patio. Precio: $26.00 a $32.00.

CALLE OQUENDO ENTRE SANTO TOMAS Y BENJUMEDA: Pisos bajos y altos compuestos de sala, comedor, dos habitaciones, baño completo y cocina. Precio $40.00 a $50.00.

CALLE BENJUMEDA ENTRE MARQUES GONZALEZ Y OQUENDO: Pisos bajos y altos, compuestos de sala, comedor, dos habitaciones, baño completo y cocina. Precio: $46.00 y $48.00.

PASAJE Y CALLE SANTO TOMAS ENTRE OQUENDO Y MARQUES GONZALEZ: Pisos bajos y altos, compuestos de sala, comedor, dos y tres habitaciones, baño completo, cocina y servicios de criados. Precio: $35.00 y $60.00.

CALLE OQUENDO ESQUINA A DESAGUE: Tanto por Oquendo como por Desagüe, Departamentos y pisos bajos y altos, compuestos de sala, comedor, dos y tres habitaciones, baño completo, cocina y servicios de criados. Precio: $28.00 a $60.00. Las llaves en Llinás antes Santo Tomás número 21 "G".

CALZADA DEL MONTE, Y CALLE LINDERO: frente al Mercado Unico, plantas bajas y altas, compuestas de sala, comedor, dos y tres habitaciones, cocina, baño completo, recibidor, terraza interior y servicio de criados. Precio de $40.00 a $70.00. Las llaves en poder del encargado.

CALZADA DE INFANTA: Manzana formada por las calles PLASENCIA, DESAGUE, PAJARITO y PEÑALVER a tres cuadras de Carlos III, casas completamente nuevas, de dos plantas, independientes, con dos cuartos, sala, cocina, baño completo y servicios sanitarios inmejorables. Precio: $35.00. Las llaves en poder del encargado.

BARRIO DE REDENCION MARIANAO: Calle Cuatro número 76 D, una casa de moderna construcción a media cuadra de los tranvías de la Habana-Vedado y dos de los de Zanja, compuesta de sala, comedor, tres habitaciones, baño completo intercalado, cocina y patio. Precio: $35.00. La llave en el 76 "E".

MATADERO No. 5. Segunda Derecha casa compuesta de sala, recibidor, comedor, cuatro habitaciones, baño completo, cocina, cuarto y servicio de criados. Precio: $70.00. La llave en la Calle Manglar, Pasaje B. No. 9. Bajos.

SAN LAZARO No. 58 Primer Piso, compuesto de sala, comedor tres habitaciones, cocina y baño. Precio: $70.00. La llave en los bajos.

MALECON No. 14 Bajos compuesto de sala, comedor, tres habitaciones, cuarto de baño completo y cocina. Precio: $90.00. La llave en San Lázaro 58. Bajos.

Fiador o meses en fondo. Para informes preguntar por el Encargado del grupo correspondiente o GOMEZ MENA. Habana 121 Altos. Teléfono: M-7269.

ALQUILERES DE CASAS

SE ALQUILA en el Reparto La Sierra, dos casas en Seis entre Cinco y Siete con jardín, portal, sala, comedor, cocina, cuarto, garage, patio y servicios de criados en los bajos y cuatro cuartos dormitorios, servicio y terrazas al frente y al fondo en los altos. Informa: José F. Barraqué. Siete esquina a Cuatro. La Sierra. Teléfono FO-1423.
18834 29 ab.

SE ALQUILA lindo chalet recién construído en el Reparto Almendares, calles C y 16, frente al parque Japonés y a una cuadra de los tranvías, jardines, portal, hall, sala, comedor, tres hermosas habitaciones, magnífico baño con agua caliente, cocina, cuarto y servicios de criados. Hermoso garage. La llave en la bodega de B y 14. Informan Tel. U-3805.
18359 26 ab.

EN MARIANAO

En lugar muy céntrico se alquila en $50.00 una casa nueva en la calle Gral. Lee, entre Calzada y Santa Catalina con sala, tres cuartos, comedor, baño intercalado, cocina y cuarto y servicio de criado. Informes en el Jardín "El Clavel". General Lee y Coronel Martínez. Teléfonos FO-7029 y FO-7238.
E 990 29 ab.

SE alquila en la parte alta de el reparto Almendares, calle de Miramar núm. 87, entre la línea de los tranvías y la Calzada de Columbia, los modernos altos, compuestos de sala, cinco cuartos, baño intercalado, con calentador, terraza al frente, garage y cuarto para chauffeur. Informan en el chalet de la esquina. Teléfono FO-1414. 18310.—27 Ab.

Vedado

CHALET moderno, Vedado, próximo a desocuparse, se alquila en $230 mensuales, contrato por año, hermoso chalet, calle 10 entre 17 y 19, Vedado, compuesto de portal, saleta, sala, comedor, seis cuartos, tres baños, cada cuarto con su closets, cocina, pantry dos cuartos de criados con su baño, garage y cuarto de chauffeur. Para más informes: Teléfono F-2254.
18787.—1 My.

CALLE 17 y 20, se alquilan varias casas acabadas de construir, constan de portal, sala, 3 y 5 cuartos, baño intercalado, comedor, cocna de gas, cuarto y servicios de criados, precio de 70 a 85 pesos cada una. Informan el sereno y el dueño de una a cinco p. m. Teléfono F-1408.
18774.—28 Ab.

VEDADO, se alquila un 2o. piso con sala, saleta, comedor, 5 cuartos y uno de criados, tres baños intercalados, cocina, pantry, acabado de fabricar en la calle I núm. 37, entre 17 y 19, las llaves en los bajos. Informan en la esquina 17 y porteléfono A-6164. 18786.—29 Ab.

VEDADO. Se alquila el fresco, lujoso y moderno alto, independiente, calle 10 No. 185 entre 19 y 21, con garage, ante-cochera, escalera de mármol, portal, patio, pasillo independiente para la servidumbre, azotea, sala, 5 habitaciones, dos baños lujosos e intercalados, comedor, pantry, cocina de gas, dos cuartos para criados, instalación eléctrica, telefónica, agua caliente y timbre. Informan en el A-9233
18836 1 my.

PARA ESTABLECIMIENTO alquilo gran esquina. Once esquina a M., Vedado. Informes en Monte 72.
18846 27 ab.

ESTILO ESPAÑOL

Se alquilan los altos de un precioso chalet situado en la calle 27 entre 4 y 6. Tiene todas las comodidades modernas y se compone de vestíbulo, sala, portal cerrado de cristales, comedor, hall, 4 cuartos, magnífico baño, pantry, cocina, cuartos de criados, baños de criados y garage. Tiene cocina y calentador de gas, timbres y toma-corrientes en todos los departamentos y abundante agua. Puede verse a cualquier hora especialmente de 10 de la mañana a 4 de la tarde, preguntando por Antonio el jardinero que tiene las llaves. Otros informes en Cuba 16 de 9 a 11 y de 1 1-2 a 4 o por los Teléfonos A-4885 y FO-1319.
18848 27 ab.

VEDADO. Próximo a desocuparse se alquilan los bonitos y frescos altos con todas las comodidades y hermoso portal. En la calle Quinta 44 entre D y E, independiente de los bajos Desde la calle la escalera de mármol y rodeada de familias honorables. Informan Calzada 167, entre I y J.
18686 1 my.

VEDADO. Alquilo los altos calle 23 y Montero Sánchez por Montero Sánchez, muy frescos con sala, recibidor tres cuartos, baño intercalado, sala de comer, cocina, en la azotea dos buenos cuartos más, servicio lavadero. Informan calle 8 No. 49 entre 23 y 21. Tel. F-4517. 18688 27 ab.

SE ALQUILA en el Vedado, calle 26 entre 15 y 17, una casa con: jardín, portal, sala, comedor y tres cuartos en $35. Informan en la misma. 18671 30 ab.

VEDADO. Se alquila en cincuenta y cinco pesos, la casa calle Quinta número 17, con jardín y portal, sala, comedor, tres habitaciones y una de criados, baño patio, y doble servicio sanitario. Informan en Calzada núm. 167, entre I y J.
18644.—26 Ab.

EN EL VEDADO

Moderna casa de apartamentos en la calle 13 entre 18 y 20 a dos cuadras del tranvía, servicios de elevador, cocinas de gas, puede instalarse calentador para agua, baños privados, espléndido restaurant, garages. Renta mensual entre $26 y $45.
18525 2 my.

VEDADO, en $70.00, acabado de fabricar, calle 21 esquina Pasaje, entre 8 y 10, con 4 cuartos, azotea, cocina de gas, servicio doble y demás Teléfono F-2883. 13211 30 ab.

ALQUILERES DE CASAS

EN 90 pesos se alquilan los altos de la calle 25 entre Paseo y Dos, Vedado con 6 habitaciones de familia, cuarto de baño, intercalado, sala saleta, comedor, cocina de gas. Las llaves en los bajos, casas de nueva construcción. Dueño: A y 27. Vedado.
16950 27 ab.

VEDADO. calle 25 No. 269 casi esquina a Baños, se alquila una casa propia para familia extranjera, 3 habitaciones, sala, comedor, servicio de criados toldos en el portal y jardín. La llave en la bodega. Informan en San Rafael 153 esquina a Hospital.
17758 28 ab.

VEDADO. Calle 20 y 15 frente a la Legación Apostólica, se alquilan unos hermosos y nuevos altos; no falta el agua; hay cinco habitaciones, sala, saleta y comedor; baño lujoso intercalado y baño de criados; agua fría y caliente. Informes y la llave en la bodega de la esquina, teléfono F-1403.
18097 28 ab

H. ENTRE Calzada y Nueve, altos modernos, 5 habitaciones, dos baños intercalados, hall, sala, comedor, pantry, dos habitaciones con baño de criados. Renta $130. Tel. F-5981.
18693 3 my.

En la calle 16 y 19, Vedado, se alquilan cuatro hermosas casas acabadas de fabricar, muy frescas, compuestas de sala, terraza, hall, tres grandes habitaciones, baño intercalado, agua fría y caliente abundante, cocina de gas y comedor al fondo. También hay una planta baja con jardín, portales, sala, hall, dos hermosas habitaciones, baño intercalado, comedor, cocina de gas, agua fría y caliente abundante. Fácil y rápida comunicación, a una cuadra de los tranvías de las calles 23, 17 y 12. Informes en la bodega de los bajos. Precios con arreglo a la situación. 18542.—30 Ab.

SE ALQUILA magnífica casa acabada de reedificar, C No. 256, entre 25 y 27, Vedado, acera de la sombra compuesta de portal, sala, saleta, cuarto escritorio, cuatro dormitorios, hall, comedor al fondo, baño, cocina, cuarto y servicios de criados, patio y garage. Informa: Vega: Cuba 76 y 78 Teléfono A-8114. 18402 26 ab.

SE alquilan los bajos de Once 155, entre J y K, Vedado. Informan en los altos. 18452 28 ab

SE ALQUILA la casa calle 17 número 480 D, entre 10 y 12, compuesta de jardín, portal, sala, saleta, tres habitaciones, baño intercalado con agua fría y caliente, comedor, cocina, cuarto y servicios de criados, patio y lavadero al fondo. La llave en el número 482 H de la misma calle. Informan en B No. 142 esquina a 15. Tel. F-1387 18416 26 ab.

VEDADO. Se alquila la casa calle Quinta No. 99 entre 6 y 8 con jardín, portal, sala, saleta, cuatro cuartos, baño completo, dos servicios, patio y cocina. La llave en el 101. Teléfono F-1675 informan. 18276 29 ab

PISO ALTO INDEPENDIENTE, COMODO Y BARATO

Para dos familias, tiene siete cuartos, gran sala, baño, comedor, 4 balcones a la calle, galería cubierta, servicio criados. Vedado, calle 15 núm. 255, entre E y F, llave en el 257. Informes: Teléfono F-1969.
18325.—29 Ab.

ALTOS EN EL VEDADO, $120

Se alquilan los espaciosos de "Villa Dulce María" calle 29 entre B y C. Moderno, con todas las comodidades. Tiene garage y servicios. Informan: San Ignacio 33. Teléfono A-2766.
18326.—26 Ab.

SE alquilan baratos los amplios altos de A núm. 273, entre 27 y 29, Vedado. La llave en los bajos e informan por el Teléfono F-5336.
18166.—27 Ab.

SE alquila la casa acabada de reedificar, calle 27 número 315, entre 2 y 4, Vedado, propia para un matrimonio joven. La llave e informan al lado, en los altos del 317.
18165.—27 Ab.

VEDADO, calle Paseo núm. 7, entre Calzada y 5, se alquila casa compuesta de sala, saleta, 3 cuartos, baño intercalado, comedor al fondo, cuarto y servicio de criados, patio, traspatio y entrada para criados. Informan: Teléfono F-3276.
17908.—22 Ab.

SE ALQUILAN los espléndidos bajos de Paseo 25 entre 15 y 17, con sala, comedor, baño y seis habitaciones. La llave e informes en Galiano 104, Locería Le República. Tel. A-1796.
17874 28 ab.

SE ALQUILAN los hermosos y ventilados altos de Villa Carmita, calle Cuatro No. 170 entre 17 y 19, con 4 habitaciones, baño, sala, comedor, cuartos para criados, baño para los mismos, cocina, terraza y garage. Lo llave en los bajos. Informan La República. Galiano 104. Tel. A-1796.
17873 28 ab.

VEDADO. Se alquilan en la calle Tercera entre E y F, unos chalecitos independientes con vista al mar y muchas comodidades. También unos altos en la calle F entre Tercera y Quinta, Lugar muy fresco. Informan en Manzana de Gómez. Departamento 252.
17432 30 ab.

SE ALQUILAN los altos K 166 entre 17 y 19, compuestos de terraza, sala, comedor, cocina, cinco cuartos grandes, baño completo servicio de criada. Precio $120. Informan en los bajos. A 1016 1 my.

CASAS nuevas Vedado, con todas las comodidades modernas. Se alquila en $85 un apartamento en la calle 23 esquina a 6. Puede verse de 9 a 11 a. m. y de 2 a 4 p. m. También se alquila un piso en la calle 10 entre 15 y 17 en $125. Para informes señor Rodríguez. Obispo, 16, esquina a San Ignacio.
17764 29 Ab

VEDADO. Se alquilan los cómodos bajos H No. 95 entre 9 y 11, frente a la Avenida de los Presidentes y a media cuadra de la línea, propia para una familia de gusto. Informan: Calle 7a. entre J e I.
17913 27 ab.

ALQUILERES DE CASAS

26 ENTRE 27 Y 29 VEDADO

CASITAS INDEPENDIENTES
A cuadra y media del tranvía de la calle 23. Compuestas de sala, cuarto, comedorcito, patio, servicios sanitarios $20. Informa: Manuel Rodríguez Calle 26 y 27, Vedado. Puesto de frutas. Teléfono A-0383.
17766 27 ab.

SE alquilan los hermosos altos del edificio de 12 y 17, Vedado.
18098 30 ab

Guanabacoa

SE alquila o se vende la casa Santa Rita 5, Guanabacoa, propia para despalillo o industria. Informes Teléfono 1107, Regla. 16991 28 ab

Extraradio

EN Cojímar se alquila por la temporada casa en la mejor situación del caserío. Informan: F-5261.
18778.—4 My.

SE alquila una casa en finca inmediata a la capital, propia para enfermos y numerosa familia, luz eléctrica, agua abundante, teléfono etc. Informes F. O. 1759, o Dr Cárdenas, Aguiar 43, M-6193.
18764 26 ab

EN EL MEJOR sitio de Cojímar, se alquila un chalet amueblado, todo confort. Informan en el Restaurant Miramar, Cojímar. 18903 26 ab.

SE ALQUILA espaciosa casa de esquina con patio y traspatio, abundante agua, grandes habitaciones y demás comodidades, situada en M. Gómez No. 2, Guanabacoa. La llave en la bodega y para su ajuste en Campanario 55, segundo piso. Habana. Teléfono A-9831. 18682 27 ab.

2. ALQUILERES DEPTS.

Habana

ALQUILAN DEPARTAMENTOS HABITACIONES

Virtudes núm. 1, precio $32; Cuba número 91, de $10 a $40; Cuba núm. 113, de $20 a $25; Oficios número 10, de $15 a $25; Merced núm. 77, de $15 a $25; Cárdenas número 2-A, de $15 a $20; D. núm. 4, Vedado, de $16; Sol núm.63, hermoso departamento comedor, tres cuartos, servicios sanitarios, $50. Inquisidor núm. 10, de $14.
18768 4 my

EN Salud 41 se alquila un departamento alto de tres habitaciones, cocina y servicio sanitario independiente. Muy ventilado y un cuarto bajo.
18780.—27 Ab.

SE ALQUILA un apartamento con ventana a la calle y una habitación interior, juntos o separados. Se prefiere matrimonio sin niños u hombres solos. Príncipe 28 A, entre Espada y San Francisco. 18873 1 my.

SE ALQUILA un departamento alto, independiente, compuesto de dos habitaciones con servicios, completo, luz y teléfono, en casa de familia de estricta moralidad, se dan y exigen referencias. Campanario 97, altos, esquina a San José. 18872 30 ab.

SE ALQUILAN

dos departamentos para un comisionista, que no trabaje zapatos ni pieles para hacer zapatos. Se da limpieza, luz y teléfono. No se puede dormir en la oficina. Informes Teniente Rey 82. Teléfono A-4593.
18856 1 my.

"EL Prado" hay apartamento, con y sin servicio privado y comida, 25 y 35 pesos. Tres platos y uno órden, postre, café, 10 tickets, $4.00.
18669.—26 Ab.

NARCISO LOPEZ 4

frente al Muelle de Caballería, alquilo departamentos de dos y tres habitaciones con vista calle con servicios y sin. Casa de todo orden.
18740 27 ab.

DEPARTAMENTO

Habana 51, altos, informan balcón a la calle, teléfono. No falta agua nunca $23. Para profesional o familia y una habitación interior con lavabo de agua corriente $22. 18541 2 my.

EDIFICIO CUBA

Empedrado 42. Se alquila un departamento que da a la calle con dos habitaciones en $40 y otros amplios y ventilados desde $20 a $25. Elevador luz, agua y teléfono.
18448 27 ab.

APARTAMENTOS BASARRATE

PARA PEQUEÑAS FAMILIAS
Recibidor, alcoba, lujoso baño privado, servicios de alumbrado y teléfono. Comidas a su vivienda. Confortables y ventilados, abundante agua. Visítelos y seleccione el suyo. Económicos, San Rafael 246, entre Basarrate y Mazón, una cuadra de Infanta. 18357.—26 Ab.

DEPARTAMENTO

Se alquila en Romay núm. 25, altos, de la azotea, cuarto, cocina y servicio, agua y luz, por el ínfimo precio de $25. La llave e informes en la Librería de J. Albela y Ca. Belascoain número 32-B, teléfono A-5893.
18290 26 ab

SE ALQUILA a personas de moralidad, una sala y dos cuartos, con balcón a la calle, servicio intercalado, independiente. Precio $40 Zanja 118 letra A, altos. 17843 26 ab.

SE alquila un lindo departamento con vista a la calle y espléndido baño privado, todo nuevo. Aguila 90. Teléfono M-2933.
16210.—1 My.

Barrios

EN la Víbora a solo una cuadra de la calzada, se alquilan departamentos a $20 y $22. Informes Santa Catalina 6 y 8.
18623 29 ab

ALQUILERES DEPTS.

PASEO 273, se alquilan departamento altos y bajos, con dos habitaciones, cocina y luz servicios independientes. Informan: tienda ropa. Tel. F-4537.
18676.—3 My.

VEDADO, se alquila un apartamento amueblado con todo moderno, 2 dormitorios, sala, comedor, baño con calentador, cocina de gas y hermosa terraza. Precios muy rebajados. E 119 entre 13 y 15. Teléfono F-2080.
18149.—28 Ab.

3. ALQUILERES HABTS.

Habana

SE alquilan habitaciones y un departamento con vista a la calle, amuebladas, con lavabo de agua corriente, en casa moderna. Colón 23 y 25, altos primer piso.
18763 26 ab

EN los altos de Lealtad 115 se alquila una habitación amueblada a caballero o señora sola, único inquilino.
18818.—27 Ab.

EN AGUACATE 86, se alquilan dos habitaciones, una con balcón a la calle, con muebles o sin ellos. Teléfono A-4371. 18838 29 ab

HABITACION, muy fresca, con balcón a la calle, siempre agua. Acosta No. 109, segundo piso.
18852 27 ab.

SOL 79, habitaciones $10; $15; $20; una accesoria, propia para negocio y vivienda. Servicio independiente $40. Dos meses fondo, luz toda la noche. Abundante agua. 18909 9 my.

SE ALQUILAN hermosas habitaciones en Galiano 132 altos de El Brazo Fuerte, con lavabos de agua corriente luz, balcón a la calle y cuarto de baño, moderno. Informan en la misma. Casa de moralidad.
18895 28 ab.

PALACIO ABADIN. Cuba 86, casi esquina a Teniente Rey. Casa moderna, fresca, tranquila. Habitaciones con lavabos, amuebladas, ropa y limpieza $25, $30 y $35 mensuales. Teléfono M-9726. 18714 1 my.

EN CASA particular donde no hay inquilinos, se alquila una habitación con o sin muebles, propia para una o dos personas, con todo el servicio y comida si lo desean. Reina 131, altos derecha. 18706 30 ab

EN Sol núm. 18 se alquila un cuarto con servicio sanitario y entrada independiente. Informan: Cuba 100 y 102
18645.—28 Ab.

CASA para familias, Belascoain 41½ agua corriente, centro comercial. Rastro 4½ y Obrapía 51. Habitaciones a 13, 14 y 15 pesos. Hay luz eléctrica.
18667.—26 Ab.

HABITACIONES amuebladas y departamentos con o sin servicio de comida. Edificio moderno con todas comodidades en Compostela 66 entre Amargura y Teniente Rey. A-2427. 18729 26 ab.

CRISTO 17 se alquila una habitación con muebles casa seria y de orden, casa familia y con agua abundante, punto céntrico. 18584 27 ab

ALQUILO habitación amplian y fresca y abundante agua, con lavabo de agua corriente, también hay ducha caliente, se prefiere hombres solos. Jiménez, Bernaza 41, altos.
18634.—2 My.

PARA hombres solos, de buenas costumbres, se alquilan habitaciones con luz y servicio de elevador, en el sexto piso del edificio Empedrado 49. Alquiler $12 y $14.
18532.—30 Ab.

HABITACIONES altas y bajas, muy frescas y cómodas, media cuadra del Mercado Unico. Monte 371.
17584 26 ab.

HABITACIONES ESPLENDIDAS

Con luz, agua corriente, frescas, edificio moderno, tranquilo, viva cómodo, barato. Marqués González 84, entre Peñalver Desague. U-3914. Hay baños privados. 18099.—30 Ab.

CALLE ZULUETA 32, pegado al teatro Payret, se alquilan magníficas habitaciones a personas de moralidad. Aguiar 57. Cuarteles 1. Cuba 80. Cuba 120. Compostela 110. Esperanza 117. Manrique 163. Calzada del Cerro 607. Recreo 20. Velázquez 9. Lagunas 85. Animas 129. Gervasio 27 Virtudes 140. Vedado, 1 No. 11. Baños 2, esquina Tercera. Baños 12 esquina 1a. Quinta No. 48. Quinta 69. A No. 3. Diez No. 6. Nueve 150. Nueve 174. Dieciseis No. 156 entre 15 y 17. Once 83 esquina 16. G 192 y 52 y Aguacate 122.
17853 3 my.

EDIFICIO CANO

Recomendamos nuestras habitaciones y departamentos como los más frescos, higiénicos y cómodos de la ciudad. Comidas sueltas o abonos. Villegas 110, Sol y Muralla.
17936.—29 Ab.

PALM BEACHE

Lamparilla 64, se alquilan habitaciones amuebladas, con baño privado, luz toda la noche, entrada a todas horas. 16760 2 My.

EN Corrales 53, altos del Vesubio, se alquila una hermosa habitación con dos balcones a la brisa, abundante agua, luz y teléfono.
18348.—1 My.

EN LOS altos de Crespo 43 A, se alquilan habitaciones con balcón a la calle, lujosamente amuebladas, con todo servicio sanitario, los pagos por días o semanas. Tel. M-5417.
18394 6 my.

Habana. Se alquilan habitaciones o departamentos para oficina en los altos de la casa Empedrado, 16, Informan: Arellano y Hermanos, Cuba, 30. Teléfono A-8297.

E 826 11 my

ALQUILERES HABITACIONES

ZULUETA, 34

ALQUILAMOS habitaciones muy frescas y baratas, frente al Instituto, con o sin muebles. Tel. A-5937.
17507.—26 Ab.

EN casa particular se alquila una hermosa habitación propia para oficina u hombres solos; hay luz, teléfono y demás servicios. Monte 296, altos, entre Rastro y Cuatro Caminos. 18305 26 ab

LUZ 57

Se alquilan habitaciones espléndidas y baratas. En Amargura 86 entre Aguacate y Villegas, una magnífica habitación en 12 pesos, abundante agua. 18058 27 ab.

ALQUILO habitaciones amuebladas, mucha comodidad, puede comer en la casa Máximo Gómez (Monte) No. 300, altos.
17191—29 Ab.

AGUIAR 92, entre Obispo y Obrapía, habitaciones $12, $15, $25, con muebles o sin; teléfono y criado. La casa más tranquila y de orden.
17353 30 ab

Barrios

CALLE F núm. 8, Vedado alquilan habitaciones de $13, departamento de $20, Puerta Cerrada número 8, de $11 a $12.50. 18767 4 my

SE alquila habitaciones en el reparto Almendares 15, entre 18 y 20. Informan en la misma.
18802.—27 Ab.

CUARTOS en Jesús del Monte a $8 con luz eléctrica y buenos servicios. "Villa Jaya", San Luis entre Colina y Trespalacios. Informa: Amalia López. 18665.—1 My.

EN la Víbora, se alquilan cuartos a $10 y $12, a una cuadra de la Calzada, altos y bajos. Informes, Santa Catalina 6 y 8.
18624 29 ab

VEDADO. Calzada 76 entre D y E Se alquila un cuarto en una grande y fresca casa, planta baja. El precio ha de convenir. Se quiere persona decente. 18563 27 ab.

EN casa de familia decente se alquilan dos habitaciones para matrimonio, con todo el confort y buena comida. Calle J y 15 número 137, Vedado. 17963 26 ab

SE alquila a hombre solo, una hermosa y confortable habitación amueblada. Informan: Teléfonos M-5698 y M-9442.
465—id-7

4.—ANIMALES

MULOS, VACAS Y CABALLOS

Recibimos el lunes 75 mulos de superior calidad y propios para toda clase de trabajos. Tenemos mulos de uso y bicicletas nuevas, muy baratas. También recibimos 50 vacas Holstein y Jersey de lo más fino que se importa para Cuba, muchas de ellas registradas de pura raza Tenemos caballos finos de Kentucky; marchadores y de trote a precios muy arreglados. Visítenos y saldrá usted complacido. Vendemos a precios sin competencia Harper Bros. Calzada de Concha 11, esquina a Fomento, Luyanó. Habana.
15647 5 may.

OPORTUNIDAD, se vende un caballo criollo, dorado, lucero, blanco, siete cuartas, buen caballo, se vende en proporción. Informa: Pedro Rodríguez Coll, Aguacate.
18128.—5 My.

CABALLOS Y MULAS BARATOS

La mayor en el giro, habiendo recibido gran cantidad de mulos nuevos, maestros de todos tamaños, nos complacemos en ponerlos a la venta sumamente baratos. Tenemos además 40 mulos de uso casi regalados, 6 zorras para madera, veinte carros de cuatro ruedas de todas clases, cuarenta bicicletas del país y americanas, 3 faetones, un tilbury, tres arañas. Ofrecemos para persona de gusto caballos y mulos de monta criollos y de Kentucky, Jarro y Cuervo. Marina, número 3, esquina a Atarés, f. del Monte. Teléfono A-1376.
15050.—1 My.

5. AUTOMOVILES

Accesorios

SE vende una carrocería francesa modelo nuevo, patente Frégoli, especial para adaptar al chassis Ford, es de forma torpedo de 4 asientos, se transforma rápidamente en camión de reparto, llegó por último vapor. Informes: San Lázaro 180, de 10 a 12 y de 2 a 4. 18647.—26 Ab.

Ventas

AUTOMOVIL Cadillac, 7 pasajeros, buen estado, es una ganga. Ultimo precio $350. Lange Motor Co. Avenida de Washington 12. Tel. U-2614
18879 26 ab.

AUTOMOVIL Packard, 12 cilindros 7 pasajeros, en perfecto estado mecánico, seis ruedas de alambre y gomas en muy buen uso. Lange Motor Co. Ave. de Washington 12. Tel. U-2614. 18877 26 ab.

AUTOMOVIL Rudson, cuña Sport carrocería especial Clayton, en perfecto estado, acabada de pintar y niquelar. Lange Motor Co. Ave. de Washington No. 12. Tel. U-2614.
18880 26 ab.

AUTOMOVILES

GANGA DE VERDAD. VENDEMOS UN STUTZ DE 16 VALVULAS TIPO SPORT EN PERFECTO ESTADO DE MECANICA, EN $350.00. UN HUDSON TIPO SPORT DE CAMBIO DE BOLAS INMEJORABLE EN $800.00. VEALOS EN LUACES NUM. 2 CASI ESQUINA A CARLOS III. TALLERES DEL NASH Y AJAX, U-1230. INFORMAN EN LA EXPOSICION MARINA No. 16, U-4959.
18850—28 Ab.

PACKARD 8 CILINDROS EN LINEA, 7 PASAJEROS, COMPLETAMENTE NUEVO SE VENDE EN LA AGENCIA "NASH" MARINA NUM. 16, U-4959.
18849—30 Ab.

AUTOMOVIL Kissel, 7 pasajeros, acabado de pintar; fuelle nuevo; 6 ruedas de alambre; gomas en perfecto estado; dos de ellas completamente nuevas. Lange Motor Co. Av. de Washington 12. Tel. U-2614
18878 26 ab.

SE VENDE un Buick de cuatro cilindros ,tipo Canadá, el carro más económico y mejor cuidado de la Habana. Informan Paquete Barcelonés. Virtudes y Zulueta. 18733 26 ab.

¡OJO! Embarco. Se vende Dodge Brothers, último modelo, como nuevo en $650. Crysler 6 cilindros, 3 meses, flamante $1.350. Exclusivamente contado. M. Alvarez. Zulueta y Virtudes. Peletería. 18734 28 ab.

CUÑA "Dodge" antigua, buen funcionamiento, cinco gomas nuevas, se da muy barata. Garage Oquendo y Peñalver. 18637.—28 Ab.

SE vende una cuña Quirik, casi nueva de todo, muy barata, de seis cilindros doble encendido, se puede ver a todas horas en el garage el Pilar, Estévez 98, Benigno Almuyña. También un Chevrolet. 18654.—27 Ab.

CAMION WHITE

De cinco (5) toneladas, en perfecto estado, con su equipaje completo listo para el trabajo, se vende en buen precio. Informan en Oficios No. 84, departamento 201, Habana.
18597 28 ab.

TALLER DE MECANICA, DE CLEMENTE HUERTOS. CONCHA Y VILLANUEVA. TEL. I-5926

Se vende un Packard 3 1|2; un Republic, 1 1|2; un motor Waterloo 1 1|2 H. P. Un generador Oxwell, acetileno; un taladro eléctrico; piezas de uso para Pizarro y otros camiones; una caja volteo para White; diez cadenas para Mack de 5 toneladas Todo reconstruído y garantizado.
15026 1 my

DODGE con dos ruedas de repuesto y las seis gomas completamente nuevas, se vende barato. Véalo en Ayestarán 10, taller de mecánica. Teléfono U-1609. Informes: A-8550, de 1 a 5 p. m. 18496.—26 Ab.

VENDO automóvil Dodge del 24, en perfecto estado, listo para trabajar, se da barato. Informan: Calle F núm. 3, Vedado, garage.
18333.—29 Ab.

SE vende un automóvil en muy buenas condiciones con seis gomas nuevas, acabado de pintar y vestir. Puede verse de 1 a 3 en 17 número 467 entre 10 y 12, Vedado.
18366.—1 My.

VENDO mi Dodge último modelo, 5 gomas nuevas, vestidura, pintura nuevas en 650 pesos, por no necesitarlo. Puede verse en el crucero de la Playa y Marianao. Teléfono F. O. 1824.
18616 26 ab

6.—BONOS Y CREDITOS

Compras

CHEQUES NACIONAL

Compro grandes y pequeñas cantidades. Antes de vender véame, le haré la mejor oferta. Manzana de Gómez 318. Manuel Piñol.
17567.—16 My.

CREDITOS DEL ESTADO SE COMPRAN EN TODAS CANTIDADES

Pedro Carrillo
Teléfono: A-6775.
Oficios, 22 (altos)
14164—25 Ab.

COMPRO CREDITOS DEL GOBIERNO

Aprobados por la Comisión de Adeudos: Cualquier cantidad. No venda sin mi oferta. Manzana de Gómez 318. Manuel Piñol
16505.—10 My.

7.—COMPRAVENTA OBJETOS

SE vende un billar muy bueno y se da barato. Informes F.O. 1759.
18765 26 ab

CAJA archivo, de gavetería interior, de 65 pulgadas de alto, 30 de ancho y 28 de fondo. No reparo en precio. Véala en Villegas 6, por Bélgica (Monserrate) Losada, Teléfono A-8054
18518.—30 Ab.

COMPRA-VENTA OBJETCS

SE VENDEN

Se ofrecen en venta a precios reducidos, vapores para carga y pasajeros (excursionistas) remolcadores, yachts, goletas con motores y sin motores, de todos tamaños y capacidades, barcos tanques, lanchas y dragas. Pídase informe a Luis F. de Cárdenas, Oficios núm. 12, edificio "Calle" departamentos números 310-313.
18474.—2 My.

SE vende aparato proyector Pathé (profesional) casi nuevo propio para cines o casa particular, se da muy barato. Trocadero 107, entre Galiano y San Nicolás.
18314.—25 Ab.

MAQUINA UNDERWOOD

Nueva, sin estrenar, véndese baratísima, o cámbiase por máquinas usadas, propias para Academia. Simón Bolívar 97, bajos, lado de Canelo. Hasta las doce.
18313.—1 My.

8.—DINERO E HIPOTECAS

SE dan $8.000 en primera hipoteca sobre propiedad en la Habana o Vedado, sin corredores. Informan J y 9, bodega, Vedado.
18788.—27 Ab.

DINERO para hipotecas desde $500 hasta $200,000. Interés más bajo de plaza. Para fabricar, reserva, prontitud, Lago-Cárdenas. Reina 27 Depto. 211. A-3906.
18813.—27 Ab.

HIPOTECAS

Tengo dinero para primeras hipotecas desde $500 hasta $80.000, bajo interés, para todos los barrios. Operaciones en 48 horas. No corredores. Virtudes 128, bajos, entre Escobar y Gervasio. 18864 9 my.

DINERO al 6 y medio, tengo para hipoteca en cantidades, grandes y pequeñas, solo exijo buena garantía. Triana, Franco 6. Teléfono U-4217.
18826—2 My.

TOMO en primera hipoteca $30,000 al 10 0|0 en tres fracciones sobre 24 casitas en construcción de cielo raso; inmejorable garantía, concluídas, estas, pdomedio de renta $600 mensuales. Valor verdad de la finca 55 a 60 mil pesos. Informan en Vives 91 altos. Ramón Hermida López. Solo trato directamente. Teléfono A-0504. 18462 2 my.

Dr. MANUEL Aranda Muñoz, Abogado. Pensiones, asuntos hipotecarios, herencias. Toda clase de asuntos civiles. Cuba 36, de 2 a 5. Teléfono M-6173. 18405 1 my.

DINERO AL 4% Y CORRETAJE EXTRA 1½% A 2%

Si el negocio lo amerita. Interés desde 4 0|0 según tiempo y condiciones También para fabricar en todas cantidades. Tels. A-4358. M-6263, altos Droguería Sarrá. Sr. Falber. Teniente Rey y Compostela.
18421 6 mz.

DINERO. Siempre tengo cualquier cantidad para colocar en hipoteca. José G. Ibarra. Cuba 49, segundo piso., Notaría del Dr. Lamar.
18213 30 ab.

EN hipoteca, se dan $1.000 a $50.000 Habana y repartos, también partidas en 2a. hipotecas, Neptuno 29 "Campoamor", de 9 a 3, Díaz.
18635.—1 My.

CLAUDIO R. ARELLANO

Dinero en Hipoteca

Tel. A-8297. Cuba, 50.

E. 706.—27d-5

LA GRAN VIA DINERO

En todas cantidades lo prestamos por módico interés sobre alhajas y objetos, arte: ¿Quiere vender o cambiar sus muebles? Llámenos. Liquidamos un gran surtido de muebles y una primorosa colección de joyas de alta fantasía. Precios singularmente atractivos. Compostela 114 B. Tel. A-9376
14306 26 ab.

SI EL NEGOCIO LO AMERITA ½% A 2% CORRETAJE EXTRA

Dinero para fabricar, 5% en Hipotecas. En todas cantidades. Droguería Sarrá, altos. Teléfonos: A-4358 y M-6263. Señor Faller, Teniente Rey y Compostela. 16934.—27 Ab.

DINERO para hipotecas al tipo más bajo de plaza, en todas cantidades, con la mayor reserva y prontitud. Miguel F. Márquez, Cuba 50.
E 730 Ind 16 mz

DINERO

EN TODAS CANTIDADES
Sobre alhajas, pianos y objetos de valor a un módico interés.
LA PREDILECTA
San Rafael 141 esquina a Oquendo. Tel. U-3847. 16895 27 ab.

FOLLETIN 10

LA MARQUESITA

Por
A. DOURLIAC
Obra coronada por la Academia Francesa
Traducción de
FELIPE VILLAVERDE

De venta en la librería "La Moderna

DINERO E HIPOTECAS

DINERO TENGO

En todas cantidades, para dar en primera hipoteca, desde el 6½ por ciento, según punto y garantía. Manzana de Gómez 318. Manuel Piol.
17566.—16 My.

9.—ENSEÑANZAS

ESTUDIO MARIANO MIGUEL

ESCUELA LIBRE DE PINTURA

PREMIADO en la Exposición Nacional de Bellas Artes de Madrid, de 1904. Expositor de "Societé de Artistas Franceses" de París 1893. Dipoma de Honor del Salón de Otoño de la Asociación de Pintores y Escultores de Madrid 1924. Jurado del Concurto de Aguafuertes del Círculo de Bellas Artes Madrid 1923

Clases de Pintura Estética y procedimientos del color, Aguafuerte, Repujado en cuero y metal, Batik. Clases especiales para Arquitectos, Militares y profesores de Magisterio.

ESTUDIO

Edificio del DIARIO DE LA MARINA

Telf. U-3094.

407 Ind.

PROFESORA FRANCESA

DIPLOMADA DE LA UNIVERSIDAD DE PARIS

hablando perfectamente inglés. Tiene muy buenas referencias de enseñanza de Colegio francés e inglés. También trece años dentro una familia inglesa, desea dar clases de los dos idiomas o desea encontrar una buena familia para dar educación e instrucción. Acompañar familia a Europa o América. Informes Colegio del Rosario. G. y 13. Vedado. Teléfono F-4250.
18831 29 ab.

PROFESORA FRANCESA

hablando perfectamente inglés, tiene muy buenas referencias, desea encontrar familia que vaya de viaje a Europa .Informan Colegio del Rosario. G y 13. Vedado. Tel. F-4250
18830 29 ab.

PROFESORA FRANCESA

con inmejorables referencias se ofrece a familias distinguidas para dar clases de francés en su casa o a domicilio. Tel. M-5498.
18908 9 my.

$7.50 AL MES TRES DE LAS SIGUIENTES MATERIAS

Teneduría de Libros, Taquigrafía Pitman; Gramática Castellana, Inglés; Aritmética; Mecanografía; Dibujo; Lectura; Caligrafía.
Ud. puede por $7.50 matricularse para tres materias y tres horas diarias de clase.
Más informes:
ACADEMIA COMERCIAL ROOSELVELT
Jesús María 122. M-4082.
Habana
18738 3 my.

IDIOMA INGLES

Cualquier punto ciudad, por graduado Universidad, residencia ocho años Inglaterra, número máximo de alumnos por clase: tres. Clases estrictamente privadas, no tengo asistente ni academia. Dr. Torres Hechavarría, Belascoain 98. Teléfono M-6468.
18487.—29 Ab.

DR. EN DERECHO da clases de Derecho Mercantil para exámenes de Junio y Septiembre. Informan en el Tel. F-2277, de 2 a 4.
18604 29 ab.

"ACADEMIA TRUJILLO"

CORRALES 62

Clases de Mecanografía, Taquigrafía, Teneduría de Libros, Inglés, Aritmética, Cálculos Mercantiles, Calgrafía Gramática, Lectura, Escritura, etc. Enseñanza Preparatoria. Clases por Correspondencia.
16527.—10 My.

CHARLESTON

Unico campeón de Charleston en Cuba, acaba de llegar. Antes de volver al Norte, dará clases en la Habana. Curso completo $12. Llame a "Charleston". A-1525. 17749 17 my.

GRAN ACADEMIA COMERCIAL DE IDIOMAS, TAQUIGRAFIA Y MECANOGRAFIA, UNICA PREMIADA EN EL CONCURSO PROFESIONAL CELEBRADO EL 28 DE MAYO DE 1922. COLEGIO ELEMENTAL Y SUPERIOR. DIRECTOR: LUIS B. CORRALES. LOMA DE LA IGLESIA DE J. DEL MONTE. TELEFONO I-2490. CLASES DE DIA Y DE NOCHE. INTERNOS. EN TODAS LAS LIBRERIAS Y EN ESTA ACADEMIA SE VENDE LA UNICA ARITMETICA MERCANTIL PRACTICA, CON PROBLEMAS DE TENEDURIA DE LIBROS, MAS UTIL Y MAS BARATA QUE SE CONOCE.
E 851 30 ab.

BAILES. WILLIAMS. A-1525 BAILES ESPAÑOLES CON CASTAÑUELAS

Para el teatro $10 mensuales en grupo. Aprenda de una vez para siempre el Charleston, el tango y todos los bailes de salón que usted quiera y tome todas las clases que neceste hasta que aprenda a la perfección; 3 personas pueden aprender 8 bailes distintos, cada una $8 o $12 una sola persona. Curso completo. Garantía. Si después de aprender estos bailes encontrase dificultades al bailar por los salones, vuelva de nuevo a tomar otro curso, que no se le cobra nada. Paga una sola vez. Clases particulares en mi casa de familia o a domicilio. No hay Academia. Apartado 1033. Teléfono A-1525. Prof. Williams.
16372.—9 My.

ENSEÑANZAS

SANCHEZ Y TIANT

Colegio de Niñas

AVENIDA DE SIMON BOLIVAR, ANTES REINA. Nos. 118 y 120.

La parte más alta de la Habana, 20 años de fundado. Bachillerato, enseñanza superior y primaria. Veinte afamados profesores. Alumnas internas, medio pupilas y externas. Teléfono A-4794. Se facilitan prospectos.
13854-55 30 sep.

Academia de Corte y Costura sistema Martí

Directoras señoras GIRAL Y HEVIA, fundadoras de este sistema en la Habana, se dan clases diarias alternas y a domicilio de corte, costura, corsés y sombreros, precios módicos, vendo el método de corte. Neptuno 47.
16550.—12 My.

Academia de inglés "ROBERTS"

AGUILA, 13, ALTOS

Clases nocturnas 6 pesos mensuales. Clases particulares por el día en la Academia y a domicilio. ¿Desea usted aprender pronto y bien el idioma inglés? Compre usted el METODO NOVISIMO ROBERTS reconocido universalmente como el mejor de los métodos hasta la fecha publicados. Tercera edición pasta $1.50.
E. 707.—Ab. 4.

ACADEMIA DE FRANCES, PIANO Y LABORES DE MANO

Clases colectivas y particulares, por Profesoras graduadas de París. Clases nocturnas de 7 a 9 p. m. Se dan también clases a domicilio. Calle 4 núm. 253 entre 25 y 27. Tel. F-2658.
16387.—9 My.

PROFESORA de instrucción muy competente en la enseñanza para niños y por un sistema rápido; se ofrece para dar clases de primera y segunda enseñanza. Para informes teléfono M-6557. 18277 27 ab

PROFESOR MERCANTIL

Clases particulares de Teneduría de Libros y Cálculos mercantiles a cargo de un experto contador. Método práctico y rápido .Curso especial para alumnos adelantados. Clases por correspondencia. Se otorga título. Informes: Sr. Orfila, Cuba 113 (por Jesús María). Dptos. 17 y 18. (Segundo piso). 18560 7 my.

UNA señorita americana que ha sido profesora en las escuelas públicas de los Estados Unidos durante algunos años, desea algunas clases y prepara por los exámenes en inglés. Dirigirse a Miss H. Línea 105.
17692.—2 My.

A LOS MECANOGRAFOS

ESTUDIAR ESTENOTIPIA

o sea taquigrafía, por medio de las máquinas de escribir, es más rápida y fácil de aprender que la taquigrafía por medio de signos. Curso completo en tres meses. Clases por correspondencia, pedir circular a la Academia de Estenotipia, 27 y E. Vedado, Habana. Teléfono F-5367.
14867.—30 Ab.

10.—EMPLEOS-DEMANDAS

Agentes

SE solicita un vendedor para trabajar neveras en plaza. Ferretería Monserrate, O'Reilly 118, de 1 a 3.
18285 26 ab

SOLICITAMOS personas de buena presencia y con suficiente preparación para actuar en calidad de vendedor. Es indispensable la presentación de referencias de dos o tres firmas. Magnífica retribución para el que reuna las condiciones que exigimos. Todos los días de 4 a 6 de la tarde menos los sábados. Texidor Company Limited. Ricla 27. Habana. E 778 30 d 25 ab.

11.—EMPLEOS-OFERTAS

Varios

SE ofrece un español con doce años de práctica comercial en este país y conocimientos de contabilidad para ponerse al frente de un departamento comercial o administrar industria garantías le sean exigidas. Informes: Teléfono I-7748, García.
18660.—26 Ab.

JOVEN español, con conocimientos, desea colocarse de ayudante de carpeta ,secretario, particular, dependiente de vidriera, o cosa análoga. Sin pretensiones, pudiendo ofrecer garantía y toda clase de referencias. No importa ir al interior. Pregunte por Bautista, Monserrate 125 altos. Tel. A-7759.
18352.—26 Ab.

CORRESPONSAL taquígrafa, francés y español, se ofrece por horas. Competencia y seriedad. Baños 119, entre 13 y 15. Teléfono F-2080.
18150.—28 Ab.

DESEO colocación de mecánico montador .Dirijase a Ramón González Rodríguez, Cienfuegos 41.
17527 1 my

MAESTRO sastre, con diploma de la academia Mitchell, desea trabajar en sociedad o a sueldo: Teléfono I-6486.
16792.—27 Ab.

COMPETENTE Tenedor de Libros, con doce años de práctica en el comercio se ofrece para llevar contabilidad por horas. M. Cobián. Apartado 1735. Habana. 17523 30 ab.

PROFESOR concertista de guitarra. Clases a domicilio, se exige sepa algo de solfeo. También dará conciertos privados sólo a familias de buen gusto. Teléfono M-1152.
17210.—29 Ab.

12.—ESTABLECIMIENTOS

Ventas

VIDRIERA de tabacos, cigarros, billetes, quincalla, se traspasa sin regalía, puede ganarse 70 pesos mensuales por embarcarme. Informan: Santa Clara número 4.
18805.—26 Ab.

BODEGUEROS, esto es ganga, vendo mi bodega por no poderla atender. Tene buena venta, buen contrato, poco alquiler y la doy con poco de contado. Informan: 4 y Pasaje C. Buena Vista. 18827.—27 Ab.

GANGA

Vendo mi bodega sola en esquina, ventajoso contrato, poco alquiler. Tiene comodidades para familia. Venta diaria $135, solo de cantina y lunch Se da a prueba. La vendo por tener dos más, con poco dinero al contado. Informes en el Teléfono I-6447. Preguntar por su dueño. 18823 27 ab.

RELOJEROS, se vende una relojería pequeña, con mucha clientela, en uno de los mejores puntos de la Habana, alquiler módico. Informes Egido 29, ferretería El Iris.
18772 30 ab

LIQUIDO REGISTRADORAS

desde $25. Setenta modelos distintos, garantizados. Si pagan al contado, llevan gangas. Necesito local para nuevos modelos. Aprovechen comerciantes esta oportunidad. Campanario, 89.
18762 24 my

SE vende una gran farmacia con magnífico contrato, en el mejor barrio de la Habana, en menos de su justo precio, por causas especiales. No se dan informes por teléfono. Aldaya y Bofill, Droguería Sarrá.
18769 1 my

ESTABLECIMIENTOS

CASA de huéspedes en $2.500, situada próximo al Parque Central. También se cambia por bodega, café, barra. Se da o se toma la diferencia. Más detalles, Trabadelo. Crespo y Animas de 2 a 4 y de 8 a 10 noche.
18906 26 ab.

VENDO una vidriera en buenas condiciones, buen punto. Salón de billares. Fornos, Neptuno 63.
18793.—28 Ab.

BODEGA y fonda, en Buena Vista, la vendo o la cambio por casa, solar o pagarés que tengan garantía, por no tener personal para atenderla. San José 111, bodega. Teléfono U-1926.
18523.—27 Ab.

POR tener que embarcarse su dueño se desea vender una tienda de confecciones, bien acreditada. Informan: Reina 50. 18509.—1 My.

VENDO casa de comidas con buena marchantería, se puede ver de 8 a 10 a. m. y de 2 a 4 p. m. Salud número 5, altos.
18531.—30 Ab.

SE vende una magnífica casa de huéspedes de 18 habitaciones, todas amuebladas y con lavabos de agua corriente. Punto céntrico entre dos líneas de tranvías y en barrio comercial. Deja buena utilidad como se demostrará. Informes teléfono A-9561. Pregunte por el dueño.
18463 26 ab

SE vende en Guines y en lo más céntrico del pueblo el café y restaurant "Boston", inmejorable negocio, por no poderlo atender y tener que dedicarse el dueño a otros negocios. Informan en el mismo.
18476.—30 Ab.

VENDO una bodega en $4.500 con $2.500 de contado. Otra en $6.000 con $3.000 de contado. Bien surtidas buena venta, buenos contratos, módico alquiler. Informan: Vidriera Marte y Belona. Vázquez.
A 347 27 ab.

SE vende la cantina de una sociedad regional de la Habana. Se da barata por tenerse su dueño que hacerse cargo de representaciones y comisiones extranjeras. No trato con corredores. Informan teléfono M-1995. Suárez.
18302 26 ab

SE vende una vidriera de tabacos, cigarros y billetes de lotería, en el barrio más comercial de la Habana. Contrato cinco años. Trato directamente con el comprador. Informan teléfono M-1995. Suárez.
18301 26 ab

VENDO Y COMPRO

Cafés, bodegas, cantinas, casas de huéspedes, hoteles, propiedades, solares, dinero en hipoteca. Informes: Amistad 136, García Teléfono A-0379.

VENDO

En un paradero una bodega, café, fonda, gasolina, ferretería, loza, ropa, peletería. Vende al mes 7.000 pesos, en 4.500 con 3.000 de contado. Informes, Amistad 136, Benjamín García. Teléfono A-0379.

VENDO UNA PANADERIA

En 11.000, víveres y cantina, vale el doble en la Habana. También vendo otra muy barata, informes, Amistad 136, García. Teléfono A-0379.

VENDO UN CAEE

En $8.000 con 4 mil de contado o se admite socio, en la mejor calle de la Habana. Hace de venta 100 pesos al día, es el mejor negocio que se ha presentado en la actualidad, para convencerse, venga hoy mismo a verlo. Amistad 136, Benjamín. Tel. A-0379.

VENDO EN $6,000

El mejor garage y accesorios de la Habana, por separación de socios, guardan 50 máquinas. Informes: Amistad 136, García. Teléfono A0379.

VENDO CASA DE HUESPEDES

Y 4 de inquilinatos en buenos puntos, dejan buen márgen. Informes: Amistad 136, García. Teléfono A-0379.

VENDO UNA BODEGA

En Calzada, 120 pesos de venta en 14.000 con 5.000 de contado. Vendo otra en la Habana, en $8.000. Tengo encargo de vender más de 60 bodegas de todos precios y tengo encargo de cambiar una gran bodega en la Habana por otra que esté fuera de la Ciudad. Informes, Amistad 136, García. Teléfono A-0379.

VENDO 5 PROPIEDADES

De esquinas, con establecimientos, vendo una, 3 plantas $18.000, renta 160 pesos, vendo un edificio, 4 casas al frente 36 departamentos, renta 710 pesos en 70.000 pesos, vendo o cambio un chalet frente al parque japonés por una casa vieja en la Habana. Informes, Amistad 136, García. Teléfono A-0379.
A 910.—30 Ab.

GANGA

Vendo bodega muy cantinera, sola en esquina en el centro de la Habana, no paga alquiler; venta diaria $75.00 Tiene comodidades para familia. Doy facilidades de pago. Buen contrato. Informa: Martínez. Café El Fénix. Belascoain y Corcordia. Tel. A-3513.
18077 29 ab.

LO MEJOR EN BODEGAS CANTINERAS, BARRAS, CAFES Y LECHERIAS: SUAREZ, CERRO, 537

Entre Tejas y Buenos Aires. Negocios limpios, con buenos contratos. Venga a verme con lo que tenga de contado, no se deje engañar comprando chivos. Informes gratis.
17912.—29 Ab.

SE VENDE UN HOTEL

en excelentes condiciones y punto inmejorable. Informes Notaría doctor Alfredo Marill. Habana 98. Departamento de Bienes. 18210 28 ab.

GRAN VIDRIERA tabacos, quincalla y billetes, se vende por embarcarse y otra en $750, buen contrato. Razón: Berraza 47. Bodega, de 7 a 8 y de 12 a 2. S. Lizondo. 18256 28 ab.

BODEGA

Se vende mucho, porvenir. Informan Máximo Gómez 143. Guanabacoa.
16037.— 7 My.

SE VENDE magnífica bodega San Francisco y Delicias, una cuadra Jesús del Monte. Hay buen contrato y alquiler sale $15.00 la bodega. Los mismos informan. 17675 2 my.

VENDO mi taller de mecánica completo, con aparatos y transmisiones, infinidad de herramientas de mano y materiales. Véase en Habana 103, Roselló. Habana. 15624 5 my

SE vende una fonda en la calle de Belascoain núm. 613, buen punto, marchantería, alquiler barato, por embarcar su dueño. Informan en la misma. 16824.—27 Ab.

VENDEMOS, sin intervención de corredores. Vendemos un hermoso café y fonda, buen local, con 15 mesas, buen contrato; se pueden garantizar más de $70.00 de venta; todo al contado. Lo doy en $6.500, mitad de contado y mitad a pagar con comodidad Ha de ser para poder embarcarme en Mayo, si no nada. Informa el dueño. Tel. I-7305. De 7 a 2.
18170 28 ab.

SE VENDE UN TEATRO

que se dedica actualmente a Cine, o se admite a un socio que tenga algún dinero. Está situado en el barrio más próspero de la Habana y está espléndidamente montado. Informa: F. de la Cruz. DIARIO DE LA MARINA, o llame por los Teléfonos U-2385 o A-3856. Trato directo con el dueño.
A 11006 4 my.

ESTABLECIMIENTOS

VENDO CAFE

y Fonda, contrato cinco años, muy barato. De Alfredo Marne. Consultorio El Abogado del Comerciante. Habana 98. 17268 14 my.

POR NO PODERLA ATENDER

Se vende una ferretería situada en la Calzada de Máximo Góez (antes Cerro), bien acreditada, buen contrato y con venta de gasolina. Para más informes, llamen al teléfono I-5703.
16487.—2 5Ab.

13.—FINCAS RUSTICAS

Arrendamientos

TOMO en arrendamiento finquita de 2 a 5 caballerías o más, de buena tierra con agua abundante cerca Habana. Detalles a "C", Apartado 1228, Habana. E 1000 27 ab

SE ARRIENDA O VENDE

Finca, Asiento Corral Nuevo, barrio del mismo nombre, (de Matanzas) Lindero Norte camino real de Corral Nuevo. tiene manantial y pasa la carretera. Informan San Lázaro 482.
16879 12 my.

14.—FINCAS URBANAS

Compras

COMPRO UNA CASA

Que valga de 30 a 50 mil pesos, para renta, como inversión, que no sea la casa vieja. Manzana de Gómez 318. Manuel Piñol. 17790 27 ab.

COMPRA Y VENTA DE CASAS TERRENOS Y FINCAS RUSTICAS

DINERO EN HIPOTECA

MENDOZA Y CA.
Corredores.
Obispo 63. Habana.

Dirigirse al Sr. Cruz Muñoz
Teléfono M-7744
Horas, de 9 a 11 a. m.

E 941 30 d 1 my

Traspaso de Arrendamiento

SE CEDE EL CONTRATO

De un gran edificio moderno, preparado para un gran hotel con gran restaurant, está trabajando, vende 60 pesos diarios, es una ganga, no pierda la ocasión. Informa: U-3411.
18656.—28 Ab.

Fabricación

GABRIEL Prats y Ca., fabricaciones, reedificaciones de casas de maderas y ladrillos a plazo y presupuestos gratis. Octava entre Dolores y Concepción. Teléfono I-4493.
14248 26 ab

Ventas

VENDO casa moderna, cielo raso próxmo tranvía, portal, sala, dos habitaciones, salón, comedor al fondo, cuarto de baño completo, cocina y buen patio. $4.500. Dos más con un departamento menos. $7.000. Lago-Cárdenas, Reina 27, Depto. 211. A-3906
18811.—27 Ab.

PARA renta, linda casita, 2 plantas nueva, pegada Monte y Angeles, cantería, sala, saleta, 3 cuartos, baño intercalado. Renta $150, $18.000. Triana. Franco 6, Teléfono U-4217.
18825.—2 My.

COMPRADORES

Vendo varias esquinas en la Habana de $7.000, $12.000, $18.000 y $40.000 y varias casitas de $3.500, $6.500, $10.000 y $15.000 en buenos puntos y producen buenas rentas. No corredores. Virtudes 128, bajos entre Escobar y Gervasio. 18863 4 my.

EN el reparto Almendares. se vende en 3.500 libre de gravamen, una casa de mampostería moderna de jardín, sala, comedor, portal, dos habitaciones, cocina y baño, patio para hacer cinco cuartos a media cuadra tranvías, rentando 50 pesos, su dueño: Lealtad 61, bajos, A. Delgado.
18791.—27 Ab.

SE desea permutar casa situada en lo mejor de la Víbora, estimada en $5.000, compuesta de portal, sala, saleta corrida, dos grandes habitaciones, comedor al fondo, patio y servicios; por otra de una planta, en la Habana, que valga sobre ocho mil pesos. Pago la diferencia en el acto. Dirigirse a Armando Bravo, Indio 4, altos, Habana. 18758 28 ab

GUANABACOA

dos cuadras del tranvía, vendo la casa Roloff número 24, en 1.750 pesos de 7 y medio por 35, sin corredor. Su dueño, teléfono A-6292. Armenteros.
18757 4 my

CERRO, vendo casa, zaguán, portal, sala, 4 cuartos, comedor, baño y buen patio, $14.000, Ballina, Manzana de Gómez 370, Tel. M-9510, de 9 a 11½.

Calle Damas núm. 3, vendo en 8.000 casa de sala, comedor, 3 cuartos. Mide 5.40x17.50. Ballina. Manzana de Gómez 370. Tel. M-9510, de 9 a 11½.
18781.—29 Ab.

SE VENDE, en el Reparto La Sierra, calle Cinco entre Seis y Ocho, una casa cómoda y bien construída. Precio atractivo y facilidades de pago si se desean. Informes: José F. Barraqué, en Siete esquina a Cuatro. La Sierra. Tel. FO-1423.
18833 29 ab.

SE VENDEN tres preciosos chalecitos a $3.700, $2.700 al contado y el resto a plazos a $12.50 mensuales en 10 años. Se componen de jardín, portal, dos cuartos, sala, comedor, cocina y baño, también se vende una esquina con bodega en $5.500 por $4.000 al contado y el resto a $15 mensuales en 10 años, renta $50 con contrato por 6 años. Situado todo en Santos Suárez, calle Sola esquina a Pasaje. Renta $152 Si compran todo se vende en $15.500. A. Guerra. A-7712. Juan Hernández. I-5693. 18911 29 ab.

VENDO EN LO MEJOR DE NEPTUNO

Una gran casa de dos plantas, preparada para otra. Mide 12 metros de frente por 33.50 de fondo. La planta baja puede convertirse en una o dos naves para industria y comercio. Se dan facilidades de pago. Para más Informes C. Valladares. Lonja del Comercio 434. Tel. A-6560.
18897 27 ab.

CASAS A PRECIOS RAZONABLES

Casas, chalets, edificación en general, la realizamos a precios razonables. Proyectamos sin costo alguno para el propietario. Referencias y garantías, las que se pidan. C. Valladares Constructor de obras. Lonja del Comercio 434. Tel. A-6560.
18896 27 ab.

SE vende en Neptuno, una casa esquina con 200 metros $30.000. J. Fuentes, Aguacate 35 altos, de 12 a 3.
18648.—27 Ab.

FINCAS URBANAS

SE VENDE en uno de los mejores repartos más próximos a la Habana, magnífica casa acabada de construir compuesta de jardín portal, sala, comedor, cuatro grandes habitaciones, ancho hall, baño de lujo intercalado, pantry, cocina, garage, patio y dos cuartos para criados, independientes con su baño y lavandería. Para informes llamar Tel. FO-1991 o M-9370.
18681 26 ab.

SE vende, en Peñalver, pegado a Belascoain, casa moderna de 2 plantas, decorada fabricación 1a. de 1a., mide 6x32, renta $140, precio $15.500. J. Fuentes, Aguacate 55 altos, de 12 a 3.
18650.—27 Ab.

VEDADO

En la calle 10 pegado a Línea, vendo moderna casa con jardín, portal, sala, recibidor, tres hermosos cuartos, baño intercalado, comedor al fondo, cocina, cuarto de criados, garage, patio y traspatio. Mide 8 x 36. Precio: $18.000. Granda, Obrapía 33, teléfono F-5759.
18396 26 ab

VENDO casa moderna en la calle de Perseverancia a la brisa, cantería, dos plantas, con sala, saleta, cuatro hermosos cuartos, baño, cocina, cuarto y servicios de criados, 210 metros superficie. Renta $220. Precio: $32.000. Granda. Obrapía 33, teléfono F-5759.
18398 26 ab

BUENA oportunidad de adquirir un sólido edificio de esquina, dedicado a comercio con contrato; gana de alquiler 600 pesos al mes. Mide su terreno 900 metros y le pasa el tranvía por el frente; está situado en la Víbora. Precio $75,000, pudiendo dejar $35,000 en hipoteca: Informa F. de la Cruz en el DIARIO DE LA MARINA o por los Teléfonos U-2385 o A-3856. Trato directo con el dueño.
A 11007 4 my.

VENDO casa moderno, dos plantas, calle Lucena próximo a Neptuno 5 1-2 por 17. Precio $16.000. Le dejo en hipoteca lo que quiera. Informan en Obrapía 45. Sastrería casi esquina a Habana. No trato con corredores. Sr. Santa María. 17977 29 ab

SE VENDE

Casa moderna, en la calle de Fomento letra C entre Municipio y Arango, de dos plantas. Renta $1.200 anuales. Se da barata, pues se necesita el dinero para un negocio. Informa Benigno Alvarez. Imprenta La Revoltosa. Galiano 115, de 3 a 6 de la tarde. 17986 4 my.

Invierta su dinero en casas y viva casa propia con poco más de lo que usted paga de alquiler, puede ir comprando su casa. Pero antes de fabricarla o comprarla, entérese de las que podemos ofrecerle, en buen lugar, con fácil y rápida comunicación y con muchas facilidades para pagarla. Con poco dinero de contado y en plazos cómodos, puede usted adquirir, por nuestro conducto, una casa bien situada, bien construída y con todas las comodidades necesarias.

MENDOZA Y CIA.
Corredores
OBISPO, 63.

Diríjase al señor Cruz Muñoz ,en nuestra oficina o por teléfono: M-6921.
Horas:
de 9 a 11 a. m.

E 969 ind 11.—Ab.

EN el lugar más alto de la calle de Estrada Palma, en la Víbora, lindando con la Avenida de Mayía Rodríguez, con una vista espléndida, a cuadra y media del tranvía y sin intervención de corredor, se vende una casa con luz, agua abundantísima y alcantarillado; compuesta de jardín, con entrada de garage, portal, sala, tres cuartos, cuarto de baño intercalado, completo, galería corrida, comedor al fondo, cocina con calentador, cuarto de útiles, cuarto de criados, baño y servicios de criados, despensa, terraza al fondo y traspatio sembrado de frutales. Precio, $10.500. Puede dejarse algo en hipoteca. Estrada Palma número 204, por el tranvía de Santos Suárez.
18356.—1 My.

EN Santos Suárez se vende una casa. Se da muy barata. Informan en la misma. Goss número 18, entre Luis Estévez y Lacret, La Sola.
18465 26 ab

AVISO

Invierta sus ahorros en propiedades, que será capital e intereses seguros. Con $4.000 de contado y reconocer una hipoteca de $10.000 por 5 años, puede adquirirse una magnífica casa de ladrillos y azotea, situada en la calle de Luisa Quijano 24, en Marianao. Informes en Lagunas 57, de 2 a 4 p. m. Teléfono M-8413 y A-9770.
16528.—30 Ab.

ADOLFO CARNEADO

El decano de los corredores Seriedad y honradez en los negocios. Tengo más de mil bodegas y cafés en venta al contado y a plazos cómodos. No compre ni venda sin antes verme. Una bodega en calzada, sola en esquina, $12.000. Otra en buen barrio en $7.500. Otra sola en esquina $9.500. Un café $8.500. Otro café $15.000. También tengo dinero para hipotecas desde mil pesos en adelante. Muchos más negocios Vengan a verme. En Infanta y Ayestarán. Café Almendares. Teléfono U-2886.
18138 28 ab.

EN EL CERRO, AVENIDA

Primelles, vendo una esquina de 13.80 de frente por 42 metros de fondo, propio para industria a $6.50 metro terreno llano. Informan en Santa Teresa 23, entre Primelles y Churruca. Teléfono I-4370.

EN EL CERRO, UNA CASA DE

Construcción moderna, de sala, comedor, tres cuartos, servicio, cocina y luz eléctrica, es ganga en $3.500. Informan en Santa Teresa 23, entre Primelles y Churruca. Tel. I-4370.
18171.—28 Ab.

EN LA PARTE más alta e la Víbora con una bonita vista y muy fresca por no tener arrimos por ninguna parte. Jardín, patio y traspatio, se vende una casa chica dos plantas, dos cuadras de la Calzada de la Víbora, casa moderna, pues tiene poco tiemvo fabricada. Trato directo con su dueño. Corales 70, bajos. Domingo de 8 a 12. 17721 1 ab.

FINCAS URBANAS

VIBORA

EN lugares escogidos de la Víbora, vendo modernas y lindas casas, en lotes o aisladas, propias para renta o habitarlas sus dueños. No compren nada sin antes verme, que vendo barato. F. Blanco Concepción 15, altos. entre Dolores y San Buenaventura. Teléfono I-1608.
18630.—26 Ab.

MAGNIFICA CASA

En buena calle de la Víbora, próxima a la Calzada, vendo una hermosa casa con 13 metros de frente por 40 de fondo, tiene garage y muchísimas comodidades. $18.000. F. Blanco, Concepción 15. Teléfono I-1608.
18631.—26 Ab.

VENDO una casa de esquina, moderna, de dos plantas, con establecimiento, fabricación de primera, renta $130. Terreno 220 metros. Precio $15.000. No se cobra corretaje. Informan en la frutería de Animas y Consulado. Fernández. A compradores.
18680 27 ab.

CASAS DE ESQUINA

Baratas, vendo varias; las tengo de todos precios; una de $30.000, que renta $240; otra de $11.5000, renta $100; otra de $9.500, renta $80; otra $14,000 renta $150; otra de $9.000, renta $70; otra de $8.500, renta $80; otra con 2 solares de $7.000, renta $50. Otra de $20.000, renta $210; Informa F. Quintana. Belascoain 54, altos. M-4735. Entre Zanja y Salud.
18701 28 ab.

VIBORA. Vendo dos casitas modernas, con techos de hierro y decoradas, situadas en Lacret cerca del tranvía. Constan de jardín, portal, 2 cuartos, cocina, baño y patio. Rentando $30. Precio $3.300 cada una. Su dueño Sr. Chaple. Concepción 29. Tel. I-2939.
18743 27 ab.

GANGA. Se vende una esquina fraile. Mide 14 metros de frente por 22 y medio de fondo. Total 315 metros Tiene establecimiento y dos casas en buenas condiciones. Rentan $70.00. También se vende un solar con frente a la línea de Marianao en la parte alta del paradero Celba, todo a mitad de su precio, por tener que embarcarme. No corredores. Trato directo. Informan Ave Consulado y 6. Fonda. Reparto Buena Vista.
18684 28 ab.

VIBORA. Vendo dos preciosas casas de reciente construcción, aun sin estrenar. situadas en la hermosa Avenida Juan Bruno Zayas, cerca del tranvía. Constan de jardín, portal, sala, saleta, 3 cuartos, elegantes columnas estucadas, baño intercalado completo, comedor al fondo, cocina y cuarto de criado, garage, espacioso patio, todas techos de hierro y lujosamente decoradas, una $10.000 y $10.500. Se puede dejar parte en hipoteca. Su dueño Sr. Chaple. Concepción 29. Tel. I-2939.
18745 27 ab.

SE venden tres casas y una que hacen una superficie de 362 metros cuadrados, en $17.000 dejando $10.000 en hipoteca. Cueto y Pérez. Informan en Diaria núm. 70. Teléfono M-5042 y U-2405. Pedroso.
18526.—27 Ab.

REPARTO SANTOS SUAREZ

ENAMORADOS 12

entre Durege y San Julio, se vende una casa compuesta de portal, sala, saleta, tres cuartos, baño intercalado moderno, comedor al fondo. Garage y cuarto para el servicio. Informes Teléfono I-4107. 18502 28 ab.

SE VENDEN 323 metros por $8.500 con casa de 5 cuartos, portal, sala, gran saleta de comer, pantry, hall y demás comodidades. 8a. No. 21 Reparto Lawton. Pasa el tranvía por la esquina de San Francisco Facilidades para el pago. Informan én la misma de 1 a 5. 18481 30 ab.

SE VENDE en la Habana casi pegado Belascoain, casa moderna. Sala, comedor, 3 cuartos, cocina y baño. Gana $50. Se da en $6.750. Informa R. Rodríguez. Lamparilla 45.
18587 30 ab.

EN EL CERRO UNA CASA DE

construcción moderna, de sala, comedor, tres cuartos, servicio, cocina y luz eléctrica, es ganga en $3.500. Informan en Santa Teresa 23, entre Primelles y Churruca. Tel. I-4370.
18449 7 my.

EN lo más alto del Cerro, a dos cuadras del pintoresco parque del Reparto Palatino, ofrecemos dos casas, recién terminadas, construídas por Silva bajo nuestra inspección. Se componen de jardín, portal, sala, comedor, cocina, dos cuartos, y baño completo intercalado, buen patio al fondo. Su precio $6.300, $1.900 de contado y $60.00 mensuales. Viva casa propia, con poco más de alquiler que está pagando. El policía del parque del Reparto Palatino tiene las llaves. Para más detalles, Mendoza y Ca. Obispo 63, teléfono M-7744.
E 992 7 my

EN EL CERRO, AVENIDA

Primelles, vendo una esquina de 13.80 de frente por 42 metros de fondo, propio para industria a $6.50 metro terreno llano. Informan en Santa Teresa 23 entre Primelles y Churruca. Teléfono I-4370. 18450 7 my.

ESQUIN AYERMA 15 m. FRENTE POR 18 m.

A dos cuadras de la Calzada del Cerro, con cinco casitas por un lado y cuatro interiores, todos los servicios sanitarios rentando $120. Precio todo $7.500. Santa Teresa 23 entre Primelles y Churruca. Tel. I-4370.
18458 7 my.

GANGA

calle San Lázaro, a la brisa, tres plantas, construcción primera, con frente a dos calles; contrato por cinco años, con $280.00 un solo recibo. Precio: $35.000. Granda, Obrapía 33, teléfono F-5759.
18397 26 ab

OPORTUNIDAD, vendo casa acabada de construir, la mejor Ampliación de Almendares, frente a la Red Telefónica, con sala, comedor, hall, recibidor, 2 habitaciones, baño intercalado, cocina, servicios de criados y garage. José Petisco, calle 4 Pasaje C. Buena Vista. No corredor. FO-1388.
17930.—26 Ab.

SE vende la esquina de Escobar y estrella núm. 130 y 132, mide 2.15.84. Informes en el Mercado de Tacón núm. 43, peletería.
17393.—30 Ab.

LOS QUE DESEEN COMPRAR

Magníficas propiedades en la progresista Guanabacoa pueden contar con Ceferino A Cañizares. Máxio Gómez 6. Guanabacoa.
16214.—8 My.

15.—HOSPEDAJES

Casas de Huéspedes

CASA PARA FAMILIAS OBRAPIA 57

Completamente reconstruída. Los nuevos dueños ofrecen hospedaje a precios módicos. 18844 5 my.

HOSPEDAJES

LA casa de huéspedes Almendares, Carlos III entre Infanta y Ayestarán ofrece amplias habitaciones, con agua corriente desde 10 y 20 pesos hasta $50 con y sin asistencia. Apartamentos para matrimonios dede $80. Sirven comidas a domicilio y admiten abonados al comedor a precios de situación. Buen cocinero y fino servicio. 16642.—10 My.

GRAN casa de huéspedes, Galiano 117 altos, esquina a Barcelona, alquila habitación amueblada comida y desayuno 36 pesos por persona, se alquila con o sin compañero, es casa de moralidad Teléfono A-9069.
18653.—30 Ab.

BERNAZA 36, (Plácido)

Frente al Parque del Cristo, cerca de los teatros y paseos. Gran casa de huéspedes. Se alquilan hermosísimas y muy frescas habitaciones con lavabo de agua corriente y balcón a la calle. Estricta moralidad. Magnífica comida. Baños con agua caliente. Precios módicos. Se habla inglés, francés e italiano.
18468 2 my.

CASA DE HUESPEDES

La que mayores comodidades ofrece por su situación. Acera de la brisa, centro comercial y tranvía en todas direcciones. Buenas, frescas y cómodas habitaciones con lavabo de agua corriente y muy excelente trato. Avenida de Italia (Galiano) 84 altos del Café La Isla.
E-942-10d. 3 Ab.

Hoteles

HOTEL "LOUVRE"

SAN RAFAEL Y CONSULADO

La Sra. María Martínez, fundadora de la acreditada casa "Martínez House" ha adquirido el hotel Louvre y lo ha montado con la elegancia, el confort y el lujo de sus antiguos tiempos. Hermosos departamentos y precios económicos. Recibimos abonados al comedor. Teléfono A-4556.
18810.—4 My.

EL MEJOR HOSPEDAJE

Hotel Washington, Virtudes 2 A, frente al Parque Central y Paseo Martí. Espléndidas habitaciones frescas y con balcón a la calle, instalación de servicio higiénicos con agua fría y caliente en los baños, cocina cosmopolita, precios sumamente económicos.
18335.—6 My.

GRAN HOTEL

Teniente Rey entre Zulueta y Monserrate. Habitaciones con baños privados incluyendo todos los servicios, desde $120 en adelante. Sin baño, desde $80. Hay ascensor para comodidad de los huéspedes. Teléfono A-1002.
18294 30 ab.

MUEBLES Y PRENDAS

DINERO

En pignoraciones sobre joyas interés económico y en todas cantidades, La Nueva Mina, de Bahamonde y Fernández, sucesores de Ricardo Rivera, Bernaza 8. Teléfono A-3662.
E 795.—30 Ab.

SE vende juego sala francés, cinco piezas, dorado, tapicería, muelles. Informan, de 3 a 5 p. m. Edificio Alfaro, Calzada y M. Departamento 26, Vedado. 18538.—27 Ab.

ARREGLE SUS MUEBLES

En el gran taller de Infanta 106 casi esquina San Rafael. Reformamos toda clase de muebles dejándolos como nuevos y de los estilos más modernos. Contamos con el escultor mejor de Cuba. Barnizamos de muñeca fina, esmaltamos y tapizamos, todos estilos. Especialidad en mimbres, forramos cojines; todo a precios convencionales. Los trabajos se hacen a gusto de los clientes. Pueden llamar Tel. U-3566. 17792 2 my.

MUEBLES EN GANGA

"La Especial", almacén importador de muebles y objetos de fantasía, salón de exposición, Neptuno, 155, entre Escobar y Gervasio. Telf. A-7620.

Vendemos con un 50 por ciento de descuento, juegos de cuarto, juegos de comedor, juegos de sala, sillones de mimbre, espejos dorados, juegos de tapizados, camas de bronce, camas de hierro, camas de niño, burós escritorios de señora, cuadros de sala y comedor, lámparas de sobremesa, columnas y macetas mayólicas, figuras eléctricas sillas, butacas y esquinas doradas, portamacetas esmaltadas, vitrinas, coquetas, entremeses, cheriones, mesas correderas redondas y cuadradas, relojes de pared, sillones de portal, sillas giratorias, neveras, aparadores, paravanes y sillería del país en todos los estilos. Vendemos los afamados juegos de meple compuestos de escaparate, cama, coqueta, mesa de noche, chiffonier y banqueta, a $185

Antes de comprar hagan una visita a "La Especial", Neptuno 155 y serán bien servidos. No confundirse, Neptuno 155.

Vendo los muebles a plazos y fabricamos toda clase de muebles a gusto del más exigente.

Las ventas del campo no pagan embalaje y se ponen en la estación.
E 847 30 ab.

EL AGUILA DE ORO
DINERO

A módico interés, préstamos en todas cantidades sobre alhajas y toda clase de objetos de valor. Tenemos en liquidación una gran y primorosa colección de prendas de alta fantasía, procedentes de empeños vencidos, precios sin comparación. Teniente Rey núm. 33. Teléfono A-8731.
15062.—3 My.

SE ARREGLAN MUEBLES

Antes de vender o cambiarlos por otros, que seguramente serán más malos, consulte con nosotros; nuestro taller, exclusivamente para muebles de uso, nos permite dejárselos mejor que nuevos; esmaltes, tapices y barnices. Envasamos toda clase de muebles. Manrique 122, "El Arte", teléfono M-1059.
14941 30 ab

A PLAZOS

Se venden cajas de caudales de varios tamaños y muebles de todas clases. Préstamos sobre prendas y objetos de valor y arte. "La Hispano Cuba". Teléfono A-8054. Villegas 6, por Monserrate.

DINERO

No reparamos intereses. Préstamos sobre alhajas y objetos de valor.
LA HISPANO CUBA
Villegas 6, por Avenida de Bélgica, antes Monserrate. Teléfono A-8054.

COMPRAMOS

Muebles de oficina, archivos, máquinas de escribir, cajas de caudales y máquinas de coser Singer, los pagamos bien. Llame al teléfono A-8054. Villegas 6, por Monserrate. Losada.
E 843 30 Ab.

"LA NUEVA ESPECIAL"

Neptuno 191-193, entre Gervasio y Belascoain, teléfono A-2010. Almacén importador de muebles y objetos de fantasía.

Vendemos con un 50 por ciento de descuento, juegos de cuarto, juegos de comedor, juegos de mimbre y cretones muy baratos, espejos dorados, juegos tapizados camas de hierro, camas de pino, burós escritorios de señoras, cuadros de sala y comedor, lámparas de sobremesa, columnas y macetas mayólicas, figuras eléctricas, sillas, butacas y esquinas dorados, portamacetas esmaltados, vitrinas, coquetas, entremeses, cheriones, adornos y figuras de todas clases mesas correderas redondas y cuadradas, relojes de pared, sillones de portal, escaparates americanos, libreros, sillas giratorias, neveras aparadores, paravanes y sillería del país en todos los estilos.

Llamamos la atención acerca de unos juegos de recibidor finísimos de meple, cuero marroquí de lo más fino, elegante, cómodo y sólido que han venido a Cuba, a precios muy baratísimos.

Vendemos los muebles a plazos y fabricamos toda clase de modelos, a gusto del más exigente.

Las ventas del campo no pagan embalaje y se ponen en la estación o muelle.

Dinero sobre prendas y objetos de valor, se da en todas cantidades, cobrando un módico interés, en LA NUEVA ESPECIAL, Neptuno 191-193, teléfono A-2010 al lado del café El Siglo XX, Habana.

Compramos y cambiamos muebles y prendas. Llamen al A-2010.

También alquilamos muebles.
E 853 30 ab.

GRAN MUEBLERIA "EL MODELO"

Tenemos en existencia un gran surtido en muebles de todas clases. Prestamos dinero sobre objetos de valor a módico interés; compramos muebles de uso modernos. Monte 402. Teléfono A-9540. 15881 6 my

MUEBLES Y PRENDAS

JUEGOS DE CUARTO, $78

Compuestos de 5 piezas, todo nuevo, otro de marquetería, 95 piezas con filete blanco $100; otros estilos muy baratos. Vendemos a plazos.

JUEGOS DE COMEDOR, $70

Con 9 piezas, todo nuevo, color caoba con bronces $100; tamaño grande, varios estilos $145; marquetería, 9 piezas $100. Vendemos a plazos.

JUEGOS SALA Y RECIBIDOR

Juego sala, 14 piezas $68; recibidor, en cualquier color, con 8 piezas $70; mimbre tapizado $100.

JUEGOS CUARTO ESMALTADO

Con 5 piezas, varios colores y estilos $130, de 3 cuerpos $250 y toda clase de muebles que se desee. Vendemos piezas sueltas. Aceptamos ventas a plazos. La Casa Vega. Suárez 15. Entre Corrales y Apodaca. A-1583.
16981 28 ab.

ALQUILAMOS MUEBLES

a módico alquiler y vendemos baratísimo.
LA PERLA, PRESTAMOS
Animas 84
17221 14 my

NO COMPRE

muebles sin antes visitar "La Casa Soto y Rivera". Precios sin competencia, juegos de cuarto, cinco piezas, 75 pesos; id. comedor 9 piezas, 67 pesos; de sala, 12 piezas, 74 pesos. Gran surtido en piezas sueltas. Ventas al contado y a plazos. Neptuno 211, casi esquina a Marqués González. Teléfono U-2856.
E 794 30 ab.

GRANDIOSA LIQUIDACION DE MUEBLES

Juegos de cuarto, tres cuerpos con bronces, compuesto de 7 piezas, $300. Juego de marquetería fina 120 pesos. Id. sin marquetería, $100. Id. americano chico, esmaltado, $90. Juegos de comedor, ovalados, 3 lunas y bronces, tamaño grande 175. Idem marquetería $100. Idem chico ovalados $100. Juegos de sala, esmaltados, 8 piezas $120. Idem estilo francés. 16 piezas, $95. Idem estilo gótico, 16 piezas, $90. Idem internacional, 14 piezas, $65, escaparates modernos, de lunas, $38. Vitrinas redondas, $30. Aparadores redondos $28. Id. cuadrados $18. Coquetas $15. Fiambreras modernas, de lunas $15. Espejos dorados $70. Máquinas Singer, flamantes, $40. Neveras modernas de $20 en adelante. Camas de madera, modernas, $15. Espejos y mesa de consola, modernas, $20. Camas de hierro de $6 en adelante. Camitas $8, de rejilla a $12. Seis sillas y dos sillones de caoba, $25. Mesas de correderas redondas $11. Variado surtido de lámparas de $3.00 en adelante. Sillones de portal de caoba $15 el par. Y tenemos toda clase de muebles sueltos a precios increíbles y gran surtido de joyas y ropa de caballeros, señoras y niños. Haga una visita a esta su casa y se convencerá. La Casa Ferro. Gloria 123, entre Indio y San Nicolás. Teléfono M-1296. 17564 1 my

VENDO MIS MUEBLES

por embarcarme. Los doy por la tercera parte de su valor. Para verlos: Reparto Almendares. Calle B. (Línea de la Playa) entre Lanuza y Miramar. Teléfono FO-1472.
18443 23 ab.

SOLITARIO de brillantes con 4 1-4 quilates, limpio, montado a la inglesa, con frente de platino, se vende en el irrisorio precio de $650. Si le interesa llame a Julio Ruiz. Teléfono M-1229 o A-6123. Empedrado 32, de 8 a 11 y de 2 a 6.
18607 25 ab.

ALQUILAMOS muebles de todas clases, por una pequeña cantidad mensual, amueblamos su casa, camas a peso semanal. "La Predilecta", San Rafael 171 y 173. U-1729.
18527.—2 My.

PRESTAMOS DINERO "LA NACIONAL"

Sobre alhajas y objetos de arte a módico interés. Se liquidan grandes existencias de joyas y muebles de todos estilos a precios sin competencia, se compran muebles de uso modernos. Villegas número 93. Teléfono A-9915.
11664 9 my.

MUEBLES BARATOS "LA MISCELANEA" San Rafael 115

Escaparates $10, con lunas $25, aparadores $10, modernos $14; coquetas $14; juegos de cuarto $90, con marquetería $100; hay inquedos en esmaltes de sala, de cuarto, de recibidor, de todos precios, piezas sueltas, vitrinas $22; máquinas de coser, relojes, cuadros, camas de hierro de $8, burós, sillería de todos modelos, columnas $2; mesas correderas $8; peinadores, vestidores, sillas americanas en cantidades, lámparas, cheislongs $15; macetas, 6 sillas y dos sillones, $18; libreros, mimbres, juegos de comedor $75 y muchos más muebles, que no se pueden detallar. Precios de verdadera ganga. San Rafael 115. José Guzmán. Teléfono A-4202.
E 827 30 ab.

MUEBLES Y PRENDAS

¿QUIERE Ud. ECONOMIZAR?

Compre sus muebles y joyas y tome dinero sobre los mismos en La Habanera. Aguila 139, teléfono A-8929.
14290 26 ab.

SE VENDEN

Varios muebles, bancos y macetas rústicas. Zulueta 3. 18507 26 ab.

LAMPARAS EN GANGA

Se vende una lámpara de sala de bacarat, muy fina, en $300.00. Una lámpara de comedor, de bronce, en $100. Una lámpara de pie de mármol de Verona, en $80.00. Puede verse en la Casa Vilapiana. O'Reilly y Villegas.
E 830 30 ab.

LA SEGUNDA COMPETIDORA

Préstamos y almacén de muebles. Se realizan grandes existencias de joyería fina, procedente de préstamos vencidos, por la mitad de su valor. También se realizan grandes existencias en muebles de todas clases, a cualquier precio. Doy dinero con módico interés, sobre alhajas y objetos de valor, guardando mucha reserva en las operaciones. Visite esta casa y se convencerá. San Nicolás 250, entre Corrales y Gloria. Teléfono M-2875.

RUFINO G. ARANGO

Se compran y cambian muebles y Victrolas, pagando los mejores precios.
E 832 30 ab.

SE ARREGLAN MUEBLES

finos y corrientes, tapizamos y hacemos fundas y piezas sueltas para cualquier estilo y juegos de cualquier clase, especialidad en arreglos de mimbre envasamos muebles para todas partes M. Adega y Hno. Luz 28. Teléfono: M-5069. 16700 26 ab.

"LA MODERNA"

Compramos muebles y prendas, victrolas, máquinas de escribir y coser Singer, y pianolas, pagándolas mejor que nadie. Neptuno 176, esquina a Gervasio, teléfono A-3620.
14259 26 ab

SE ARREGLAN MUEBLES

El taller de reparación de toda clase de muebles finos, barniz y tapicería de J. Pernas, se trasladó a Concordia No. 107, entre Escobar y Gervasio. Tel. A-0638. 16941 27 ab.

INTERESANTE

Si usted necesita comprar muebles, no lo haga sin antes visitar la casa González y Díaz, Neptuno, número 167 teléfono M-8844, gran almacén de muebles finos y corrientes, y ahorrará usted dinero; vendemos al contado y a plazos. Las ventas para el interior, no pagan embalaje, visítenos y se convencerá.

NOTA: COMPRAMOS MUEBLES LLAME AL TELEFONO M-8844

E 838 30 ab.

A PLAZOS

Cajas de caudales y muebles, damos dinero sobre alhajas y objetos de arte, no reparamos intereses. La Hispano Cuba, Villegas 6, por Bélgica (Monserrate) Teléfono A-8054. Losada.
14868.—30 Ab.

19.—PARA EL HOGAR

LECHE PURA DE VACAS FINCA "LA CATALINA"

Ofrecemos la mejor leche pura de vacas que se reparte a domicilio en esta ciudad al precio de veinte y cinco centavos litro. Informes por teléfono F-4199. 18796.—29 Ab.

FABRICA DE ESMALTAR MIMBRES

Y MUEBLES DE TODAS CLASES

En poco tiempo dejamos sus mimbres o muebles nuevos por muy malos que estén. Empleamos el moderno "Soplete Automizador" que nos permite trabajar BIEN y BARATO. Este es nuestro lema.

LA CASA-CIRIACO

Manrique 64. Tel. M-3122.
18386 6 my.

MONOGRAMAS BORDADOS

CASA MARIA BLANCO

La única que trabaja con sus dibujos originales. Especialidad en pañuelos y ropa interior a mano. Ropa de cama y mantelerías a máquina. Villegas 49, entre O'Reilly y Obispo. Teléfono M-5174. 16048.—10 My.

CAFE TOSTADO O MOLIDO TELEFONO U-1911

PIDALO AL CARACOLILLO

Neptuno 284 entre Hospital y Aramburu. 17267 14 my

20.—PARA LAS DAMAS

MADELEINE SOEURS

Tiene el gusto de anunciar a su distinguida clientela que acaba de recibir los últimos modelos de vestidos de las mejores firmas de París. O'Reilly 83, altos. A-8890.
14307 26 ab.

PARA LAS DAMAS

MANICURE PEINADORA

¿Queréis tener las manos bonitas y elegantes: Llamen a Tomasa Martínez que es la manicure predilecta de la alta sociedad: Teléfono A-0810.
14857.—30 Ab.

MASSAGISTA ESPECIALISTA

Acabo de llegar, tengo tratamiento facial, obesidad, nervios, reuma, estómago, golpes. Teléfono M-7261. Calzada del Cerro 713.
18770 27 ab

MECANICO limpia y arregla máquinas coser, cocinas gas y calentadores. Precios un peso cada cosa. Teléfono A-4519. J. G. Santos.
18785.—4 My.

SALON "MARIA"

Calle B No. 252 1-2, Vedado. Teléfono F-2690. Extracción de uñas enterradas, callos y juanetes, sin dolor; Peluquería de melenas. Manicure y Masagista competente. Exclusivamente para damas. 17829 28 ab.

SI DESEA vender su mantón, se lo compro, paándole más que nadie; y si necesita uno de lo mejor, se lo vendo más barato que nadie. Concordia 8 y Aguila. Tel. M-9392.

CORTE el pelo a sus niños por expertos peluqueros, estilo americano y francés. Niños, 50 centavos; niñas, modelos Garzón, Ninón, Juana de Arco, 50 cts. Señoritas 60 cts. Peluquería PILAR. Aguila y Concordia. Teléfono M-9392.

FUERA canas. Obtenga un hermoso color negro o castaño, usando La Favorita, tintura instantánea vegetal a base de Quina. Estuche $1. De venta en boticas y sederías. Depósito: Peluquería PILAR. Aguila y Concordia. Teléfono M-9392.

PARA RIZAR su melena. Tenacillas Marcel, 60 cts. rizadores alemanes 5 cts; redecillas 20 cts; crepé 30 cts.; ganchos 5 cts. Tintura La Favorita $1.00. PILAR. Aguila y Concordia. Tel. M-9392.

PILAR. Peluquería de señoras y niños; peinados $1; masajes 60 cts.; manicure 50 cts.; lavado de cabeza 60 cts.; teñido del cabello desde $5 Corte de melenas 60 cts.. Trenzas, moños, postizos, cabello, Aguila y Concordia. Tel. M-9392.

MANTONES de Manila, mantillas, peinetas españolas, todos colores, trajes típicos de todas naciones y épocas. Pelucas, barbas, bigotes, pinturas, maquillaje para artistas de teatro y cine. Alquiler de disfraces para Carnaval; pelucas y trajes para compañías de teatro y aficionados. PILAR. Concordia 8 y Aguila Tel. M-9392
15642 6 my.

21.—PERDIDA

PERDIDA. Perrita Pekinesa, color amarillo claro, con algunos pelos negros en el rabo y lomo y hocico negro; tiene un colmillo defectuoso; entiende por Pegy; se ha extraviado el viernes sobre las cinco de la tarde. Se gratificará con cuarenta pesos a la persona que la devuelva o presente en la calle 17 número 318, casi esquina a B. No se preguntará nada ni se entrará en averiguaciones de ninguna índole; sólo se desea la perrita por pertenecer a un niño que está muy apenado con su falta. Calle 17 número 318, bajos, domicilio del señor Bonef. 18751 26 ab

Personas

SE desea saber el paradero de José Cao Trebe, para una herencia que tiene en España. Lo solicita su sobrino Vicente Cao Carbajales. Informan: Jesús María núm. 80. Teléfono M-3947. 18797.—1 My.

DESEA saber paradero de José Fernández, español, Asturias, Espina, un familiar. Zulueta 26. Habana. F. Peña. 18048 27 ab.

22.— SIRVIENTES-DEMANDAS

Criadas de mano

SE solicita una peninsular para ayudar a manejar y hacer parte de la limpieza, sueldo $25, y ropa limpia. Avenida de la Paz entre el puente y Ave. de la Victoria, reparto Alturas del Río Almendares, en la reja dice "Villa Victoria".
18789—27 Ab.

SE SOLICITA una jovencita blanca que tenga quien la represente para ayudar a los quehaceres de casa. Aguacate 43, bajos. 18839 27 ab.

SE SOLICITA un joven o señora de mediana edad, para los quehaceres de una corta familia. Carmen 62, altos, cerca de Vives. 18855 27 ab.

SOLICITO una buena criada fina, acostumbrada a servir, que tenga referencias y sepa zurcir, $20. Vedado, calle 15 No. 380 esquina a Dos. Venga después de las 9 a. m.
18870 26 ab.

SE SOLICITA una manejadora, que sea cariñosa con los niños, y que tenga recomendación de las casas en que ha servido. Informan calle 17 y 2, Vedado. 18894 27 ab.

SE solicita una buena criada para cuartos y coser en casa de corta familia en el Vedado, sueldo $30. Informan: Animas 182. Teléfono M-2091
18662.—26 Ab.

SIRVIENTES-DEMANDAS

SE SOLICITA una joven española para ayudar a la limpieza y cuidar un niño. Se prefiere que sea joven. Reina 131, altos a la derecha.
18707 26 ab.

SE SOLICITA una muchachita para cuidar una niñita. Se le pagan $12.00 casa y comida, en O'Reilly 65.
18730 26 ab.

Cocineras

COCINERA. Se solicita una buena cocinera que sepa hacer dulces, que sea limpia y formal. No tiene que hacer plaza, pero debe dormir en la colocación y traer buenas referencias. Sueldo $35. Teléfono F. O. 1417. Reparto Miramar. De 2 a 3.
18760 27 ab

SE solicita una criada para cocinar, servir, limpiar toda la casa, lavar y coser, para un hombre y una muchachita; tiene que dormir en la colocación, ser muy formal y cariñosa con la muchachita; si no está conforme con todo esto, que no se presente. Sueldo convencional. Informes en Lealtad 140, primer piso o en los bajos de la misma, de 12 a 2.
18753 26 ab

VEDADO. En 25 esquina a B. Villa Berta. Se necesita buena cocinera que sepa también algo de repostería, sea muy limpia. Debe dormir en la colocación. 18678 29 ab.

COCINERA repostera, se solicita una que sepa cumplir con su obligación. Ha de tener buenas referencias. Si no reune esas cualidades que no se presente. Se le da buen sueldo. Calle Marina número 14 esquina a 27.
18651 28 ab.

NECESITO señora par acocinar, limpiar casita chica. Tiene que dormir en el acomodo. Marqués González número 76 1-2, esquina a Peñalver.
18440 26 ab.

VEDADO, calle B esquina a 15, se solicita una cocinera, que duerma en la colocación. Si no sabe cocinar que no se presente.
18328.—26 Ab.

Varios

SE SOLICITA una lavandera peninsular que sepa su oficio y traiga referencias. Ha de dormir en la colocación. Calle J No. 255 entre 25 y 27. Vedado. 18689 26 ab.

23.—SIRVIENTES-OFERTAS

Criadas de mano

SE ofrece una muchacha española para criada de cuartos y costura; lleva tiempo en el país; tiene buenas referencias. Informan Habana 110, teléfono A-4676. 18749 27 ab

DESEA colocarse joven española, limpieza y costura, muy recomendable. Flores núm. 113, bajos. Tel. I-6412.
18776.—26 Ab.

SE desea colocar una muchacha española, tiene recomendación. Informan en Dragones 39, café. Teléfono M-2170
18794.—26 Ab.

SE desea colocar una joven española de criada de mano, lleva tiempo en el país y tiene referencias, reparto Almendares, calle 18 entre 7 y 9. Teléfono FO-1127.
18804.—27 Ab.

SE ofrece peninsular criada de manos, sabiendo repasar y cumplir con su obligación, persona seria y también aceptarían para viajar por estar acostumbrada a ello, con buenos informes, tratar Tel. M-5335.
18784.—27 Ab.

JOVEN española, fina y trabajadora, desea colocarse de criada de mano o comedor, en casa de absoluta moralidad; lleva dos años en el país y tiene familiares que la garanticen. Sol número 74, habitación 12.
18795.—27 Ab.

DESEAN colocarse dos peninsulares con una familia para viajar a cualquier parte del extranjero. Tienen recomendaciones. Informan Inquisidor No. 3. U H 18859 27 ab.

UNA señora de mediana edad, peninsular, se desea colocar para limpiar o cocinar o para las dos cosas, no le importa dormir en la colocación o salir para el interior. Teléfono M-6442
18670.—26 Ab.

MUCHACHA española, se coloca para criada de mano o todo servicio de matrimonio. Tiene referencias. Sabe trabajar bien. Informan Tel. A-8118
18618 26 ab.

UNA peninsular desea colocarse de criada de mano o manejadora. Informes Cerro 612, teléfono I-3397.
18627 26 ab

DESEAN colocarse dos jovenes recién llegadas, para criadas de mano. San Pedro 6, hotel Perla. Tel. A-5394.
18360.—26 Ab.

Criados de mano

SE desea colocar un joven español para criado de mano. Sabe servir mesa. Informan: Teléfono M-4616.
18777.—26 Ab.

SE OFRECE un criado de mano, español, 22 años de edad, es muy práctico en todo el servicio y tiene buenas recomendaciones. Informan por el Tel. A-1708. 18904 27 ab.

Crianderas

SE desea colocar una señora española de criandera a media leche, está reconocida por sanidad. Informan: Ferrer y Carmen núm. 10, bodega, Cerro. 18807.—27 Ab.

Cocineras

SE ofrece una señora para cocinar y limpiar. Informan: Cristina 40. Teléfono I-5843. 18800.—27 Ab.

DESEA colocarse una señora de mediana edad para cocinar y limpiar casa cica o cuartos o manejadora y coser, es muy cariñosa para los niños. Tel. U-2524. 18881 27 ab.

DESEA colocarse una señora peninsular, de mediana edad, para la cocina. No duerme en la colocación. Informan en Luz y Delicias, bodega. Teléfono I-2772. 18717 26 ab.

DESEA colocarse una joven peninsular para cocinar, de corta familia. Tiene referencia. Obrapía 42, altos.
18703 26 ab.

SIRVIENTES-OFERTAS

DESEA colocarse una cocinera española de mediana edad es muy aseada, de muy buena honradez, cocina a la española y a la criolla, hace plaza si lo desean. San Nicolás 243.
18674.—26 Ab.

DESEA colocarse señora española de cocinera para corta familia; es señora seria y limpia. Desea casa de moralidad. Informes calle 13 No. 545. Habitación No. 17, Vedado. Tel. F-4541
18679 26 ab.

Cocineros

SE ofrece joven de color para cocinar en el campo o Habana. Llame Teléfono A-3409.
18799.—27 Ab.

BUEN cocinero asiático, cocina española y a la criolla se coloca para establecimiento o particular; tiene buenas referencias. Informan: A-7128.
18817.—23 Ab.

SE OFRECE cocinero, buen oficial. No es joven. Sueldo mínimo $60. Para todas cocinas. Va al campo. Aguila y Zanja. Almacén. Tel. M-4218.
18552 28 ab.

Chauffers

CHAUFFEUR español mecánico y sin pretensiones desea colocarse en casa particular o de comercio. Tiene muchos años de práctica y quien lo recomiende. Informes teléfono F-1578.
18766 30 ab

SE OFRECE chauffeur español, joven para trabajar en casa particular o de comercio, es muy cumplidor en su obligación y no tiene pretensiones de ganar mucho sueldo. Informan por el Tel. A-1708. 18905 27 ab.

CHAUFFEUR, desea colocarse casa particular o de comercio, no tiene pretensiones, llame teléfono F-1578. Vedado. 18632.—26 Ab.

CHAUFFEUR español de mediana edad desea colocarse en casa particular o de comercio, con buenas referencias. Informan calle 15 No. 251. Teléfono R-4870. 18677 28 ab.

DESEA colocarse un chauffeur. Sabe cumplir con su obligación. Tiene 8 años de práctica y sabe la Habana. Prefiere casa particular o comercio. Informan en Barcelona 12. Teléfono: M-8903. 18697 26 ab.

POR TENERME que embarcar a Europa, deseo colocar a mi chauffeur en casa seria. Es joven, honrado y cumplidor. Informes Tel. F-5852. Pregunten por el Sr. Cueto.
18723 28 ab.

SE OFRECE chauffeur para comercio o particular. Sabe cumplir con su obligación y maneja toda clase de máquina, es educado, desea casa seria. Tel. F-2642. 18720 26 ab.

Varios

SE ofrece una española para camarera de un hotel o para un señor solo. Calle Empedrado número 15. cuarto núm. 2.
18801.—27 Ab.

ESPAÑOLES Y COMERCIANTES

Rápidamente les gestionamos cartas de ciudadanía cubanas, títulos de chauffeurs, inscribimos nacimientos, tramitamos matrimonios, actas notariales, contratos, legalizaciones, cobros de cuentas morosas, anticipamos dinero sobre herencias. Virtudes 128 bajos entre Escobar y Gervasio.
18862 24 my.

SEÑORITA extranjera, habla alemán, francés, desea encontrar familia para cuidar niños como enfermera o como intitutriz, presentará informes y título. Teléfono F-2673 o F-1419.
18628.—26 Ab.

MATRIMONIO sin hijos, español, educado, desea colocación, ella entiende mucho de labores, borda a mano y a máquina, hace lindos sombreros, por figurín y sabe de costura, él para mayordomo, criado o portero, tienen referencias. Razón: Compostela 130, bajos. 18643.—26 Ab.

MATRIMONIO español sin hijos, se ofrecen para encargados de una casa de inquilinato, son personas de moralidad. Informes: Castillo 37, habitación número 8.
18661.—26 Ab.

SE OFRECE señora cubana de mediana edad, para acompañar a una señora o para los quehaceres de un matrimonio. Sabe poner inyecciones. Lamparilla 43, bajos. 18690 26 ab.

UN JOVEN español, ofrece sus servicios a casa particular y de comercio. Lo mismo para la Habana que al interior; para chauffeur mecánico, en toda clase de máquina; incluso camión; de dependiente, viveres, ferretería, mueblería, con las mejores referencias que puedan exigir. Para más informes por carta a Galiano 93. Angel Rodríguez. Tel. M-2572.
18694 26 ab.

MODISTA, se ofrece para toda clase de confecciones en Empedrado 33, teléfono A-8502, de 7 a 9 a. m. y de 5 p. m. en adelante, pregunten por la señorita Junco. 18311.—26 Ab.

SASTRE llegado de España ofrécese Habana o campo. Zulueta 26. Teléfono A-3226. Félix Peña.
18049 27 ab.

A LOS dueños de fincas de recreo y producción. Se ofrece un peninsular soltero, muy entendido en la cría de aves e incubadoras de todas marcas y que garantiza todas las incubadas. Además entiende algo de todo lo conveniente a una finca. Informan Teléfono A-2348. 17826 26 ab.

24.—SOLARES YERMOS

Ventas

UNA esquina de 28x42 metros a dos cuadras del colegio Belén y una de la Calzada de Columbia, propia para fabricar, situada frente a la gran Avenida 9, que enlazará, J. del Monte, Cerro y Vedado. F. Quintano Prado 97. 18829.—27 Ab.

SE VENDE un solar en la Ampliación de Mendoza. Víbora, calle de O'Farrill. Mide 12x55 a $5.50 vara, propio para un pasaje. A. Guerra. A-7712. 17807 27 ab.

SE VENDE en Buenavista, ba. Avenida esquina a 6, un solar de 14.74 por 47.16 v. a nueve cuadras del Colegio de Belén. Informan A-4011.
18051 26 ab.

SOLARES YERMOS

SE venden tres mil trescientas treinta y seis varas en el reparto Almendares, calle 15 entre 18 y 20 construídas gran parte de ellas, gana $850; Se venden lo mismo en conjunto que separado. Informan en la misma.
18803.—9 My.

MARIANAO "La Lisa", a dos cuadras de los eléctricos, frente a una hermosa residencia, tengo un solar 38x41 1578 varas propio para una quintica. Lo doy muy barato. Rodríguez A-4131.
18822.—29 Ab.

SE VENDE o se traspasa un solar en Estrada y J. H. Goss, esquina de traile, mide 14 1-2 por 23. Hay entregado $840. Se cede por $500. Informan Salud 20. Teléfono A-0272.
18901 27 ab.

VENDEMOS próximo esta ciudad, 52,800 varas terreno llano, superior, frente carretera, $3.200, $800 contado, resto 5%, plazos cómodos. Solar 13x28 varas, Estrella antes de Infanta, $28.000 casa antigua 7,60x32 metros, $7.000. Lago-Cárdenas. Reina 27 Depto. 211. A-3906.
18812.—27 Ab.

SE vende terreno de 850 metros, esquina con mucho frente a dos calles, en el mejor lugar del Ensanche de la Habana, en Carlos III, a $28 metro: Más detalles, J. Fuentes, Aguacate 35 altos, de 12 a 3.
18649.—27 Ab.

REPARTO "LA SOLA"

En la calle Lacret esquina a H. Goss cedo contrato solar de esquina de 16 por 30, al precio de hace tres años. Desembolso $587, resto Mendoza y Compañía. Otro en el Reparto "La Sierra". de centro, con 10x46, situado en la calle 10 entre A y la. Desembolso $1.509, resto Mendoza y Compañía. Informa: Mr. Chass. Teléfono: M-1941. 18700 28 ab.

SIN intereses y con sólo $6.00 mensuales le vendemos un solar a unas 15 o 20 cuadras del paradero de los tranvías de la Víbora. Informes, Enrique, Víbora 596.
18626 29 ab

VENDO varias parcelas con frente a Carlos III con poco de contado y el resto en hipoteca a plazo largo al 6 por ciento, pudiendo cancelar en partidas y otros lotes más en distintos lugares. Informan Obrapía 45. Sastrería. Sr. Santamaría.
18565 2 my.

VENDO lotes de terreno en la Calzada de Ayestarán con el 10 por ciento de contado y el resto en 90 meses con el 6 de interés; Julio Cil. Teléfono FO-7789.
18675.—23 My.

ALTURAS de Almendares. Cedo solarcito a 20 metros de la Avenida de la Paz, poca entrada, a ocho cincuenta vara. No corredores. M-3434. M-7317. 18441 26 ab.

EN EL COUNTRY CLUB
A PRECIO DE OCASION
SE VENDE
una parcela de terreno en la Primera Avenida del Reparto del Country Club.
CERCA DE 2.600 VARAS EN $15.000.
Informes de 3 a 5 p. m.
Zulueta 36-B, altos.
(Casa contigua al DIARIO DE LA MARINA
E 994 3 d 24

A 60 CENTAVOS METRO

Entre la Lisa y Arroyo Arenas y empleará bien su dinero. Informan: Belascoain 50, altos de las tres B.
18309.—1 My.

EL DINERO EN EL ESCAPARATE SE LO PUEDEN ROBAR, INVIERTALO EN PROPIEDADES

Vendo un lote de cuatro solares haciendo esquina, en la calle 9, Reparto de Buena Vista, doble línea de tranvías a la Playa, a tres cuadras del Hotel Almendares. Precio, $5 vara. También dos solares de centro, en la misma calle, igual situación, inmediatos a los anteriores. Precio, $4 vara. Trato directo con el dueño. Informes: Sol número 111. Teléfonos A-0342, I-2324.
E 967.—30 Ab.

SE VENDEN tres solares de centro y cuatro esquinas de la manzana 18 del Reparto Miramar. Tienen frente a la fuente en la Quinta Avenida y a la Avenida Tercera. Informan: Santamaría y Ca. San Ignacio 18.
E 989 28 ab.

SOLARES

Vendemos a plazos solares bien situados. Grandes facilidades de pago.
MENDOZA Y CA.
Obispo 63. Telf. M-6921.
E 846 30 ab.

EN LO MEJOS DEL VEDADO VEDADO

Se vende un solar a una cuadra de la Calzada. Informes: en Baños 5 entre 5a. y Calzada. 17295 29 ab.

SOLARES YERMOS

HOMBRES DE NEGOCIOS

En Nuevitas se vende, en lugar céntrico y cerca del mar, una manzana de terreno, mide 10.000 metros cuadrados. Tiene fabricado grandes naves propias para industria o almacenes, ocho casas para familias y dos grandes aljibes con capacidad para 2.000 pipas de agua. Urge la venta. Informes en Camagüey R. Fernández, Maceo 19, en Guanabacoa A. Vila Martí 8.
E 791 30 ab.

CARRETERA de Vento, con frente a dos calles más, se vende un terreno de 800 varas, propio para un tren de carros o crías. Se reciben $700 al contado y el resto a pagar $50 mensuales, sin intereses. Informes: Materiales de Construcción. Infanta esquina Zanja. Tel. U-2887
16864 27 ab.

SE VENDE un solar de 400 metros en el Reparto Alturas de Arroyo Apolo Situación magnífica. Informa: Cabrera. A-7405. Oficios 18. Cuarto No. 311. 17985 26 ab.

VENDO solar en Santa Amalia, Avenida y Dolores, al lado de esquina. Mide 50x13. Informa su dueño en San José y Gervasio. Bodega.
18179 5 my.

25.—SOLICITUDES

Alquileres

DESEARIA arrendar una casa de catorce o más habitaciones. Trato solamente con el propietario. San Ignacio 27, teléfono M-1688. Preguntar por Amalia Fernández.
18456 2 my

Varios

SOCIO CON $1000 BODEGA

Solicito un socio con $1.000 para dejarlo al frente de mi bodega, sita en el centro de la Habana, la cual no paga alquiler y tiene contrato por 4 años, única en esquina, lo necesito por tener otro negocio y no poderla atender. Sr. López. M-4903. San Lázaro 328, altos 18902 26 ab.

SOCIO CON $1,000 A $1,500

necesito uno que sea persona seria y educada para un negocio de grandes rendimientos y mucho porvenir, asunto serio. Informan al interesado únicamente en Dragones 42 altos, esquina a Galiano. Sr. Guevara.
18470.—26 Ab.

SOLICITO socio activo con $5.000 o más, para excelente negocio de Representaciones, Agencias las mejores de Europa, mercaderías en camino, grandes utilidades. Dirigirse a Cía. Nacional de Ventas S. A. Apartado 2350 Habana. 18687 26 ab.

SOLICITO SOCIO

Con 2.000 pesos para una cantina bodega y café. El establecimiento vale 12.000 pesos, el socio es para poner al frente con la condición que el día que no le guste se le devuelve el dinero, es una oportunidad. Venga hoy mismo a hacer el negocio. Amistad 136. García. A-0911.—30 Ab.

SOLICITO familias para venderles caramelos franceses, surtidos frutas muy finos, veinte ctvs. libra. Pidalos teléfono M-5816. Despacho a domicilio. 15593.—5 My.

26.—VARIOS

SE HACEN trabajos de instalación. Plomería sanitaria, tanto en arreglos pequeños como en obras grandes. Pueden informarse por Tel. U-1709.
18876 28 ab.

OSWALDO CARR

Agente de Aduana. Edificio Calle. Departamento No. 213. Tel. M-4655. Habana. 18583 27 ab.

¡OJO! ¡OJO!

Propietario, el único que garantiza la completa extirpación del comején contando con el mejor procedimiento y gran práctica, recibe aviso en Diez de Octubre 534. A. Piñol. Tel. 1-3302.
17448 15 my.

MUEBLES de todas clases, carpintero, ebanista. Fábrica por catálogo; especialidad en madera dura para muebles finos. Restauro toda clase de muebles europeos; hago toda clase de trabajos de carpintería. Armarios para casas de modas. Armarios sanitarios para dentistas. Al costo; trato directo. No pague lujo. Su casa, San Miguel 254, letra G. Teléfono U-3167. Un armario grande, ropero, se vende. 18324.—6 My.

GRAN TERRAZA DEL CAFE CARMELO, VEDADO

Almuerzos, aperitivo, entremés, pargo minuta, ensalada mixta, arroz con pollo, postre, frutas, pan y café; media botella Rioja Clarete, $2.50.
16375 9 my

MARMOLISTA

Hace obra nueva o cualquier clase de reparación en mármoles a precios económicos. Virtudes 91, el. M-5233.

LA MAS GRANDE ESPAÑA

El Hombre-Orquesta

Perdida en el mar, a varios centenares de millas de la costa, lejos de todas las rutas de la navegación trasatlántica, se encuentra la isla de Gnomon, linda miniatura madrepórica que el sol tropical y la perenne humedad atmosférica han cubierto de frondosa y enmarañada vegetación. Las orillas, descendiendo en suave declive hasta ocultarse bajo la fimbria espumosa del mar, aparecen festoneadas por todas las flores del trópico, que transcienden y saturan el ambiente con el aroma capitoso y enervante que brota de sus cálices, como de menudos pebeteros. Nopales, arbustos espinosos cuajados de racimos umbelíferos, de flores amarillas como el oro, hojas pecioladas de vid silvestre entrelazándose con las ramas lustrosas y enhiestas de los adelfos en flor, luciendo la más variada policromía de un cencido y frondoso parterre, sirven de alcatifa a la majestad de los cedros aromáticos, dispersos o agrupados en ramilletes, señoreando el horizonte. Enmedio de este bellísimo panorama se yergue blanca como un pilón de azúcar la torre del faro, presidiendo, como un monumento megalítico, el pintoresco conjunto de las cabañas de pescadores, de cuyos techos humildes y escondidos en el boscaje, parece desprenderse un vaho de suaves contornos azules que sube lentamente, como una plegaria, hasta la linterna del faro, para formar allí, a la hora en que el cíclope de piedra asesta su mirada fulgurante al infinito, un halo opalino, impregnado de húmeda melancolía.

En este pequeño paraíso perdido en la inmensidad del mar, que guarda su tesoro revolviéndose airado contra todo audaz navegante que intente acercarse a él, solo se advierte la presencia del hombre cuando, al amanecer, un pequeño grupo de pescadores empuja sus barcas negras, de aguda y empinada proa, haciéndolas rodar sobre la arena de la playa hasta verlas flotar en el agua remansada entre los arrecifes de coral, y salir luego, encaramadas sobre el lomo de las olas, hinchado por el viento el oscuro aparejo triangular, para perderse de vista tras la línea cristalina del horizonte. Vida monótona, sin más sobresaltos que los que produce la ruda faena de la pesca, y sin más ideales que los de ver transcurrir los días

contemplando
cómo se pasa la vida
cómo se viene la muerte
tan callando.

Tan solo cuando, alguna vez, vuelros los ojos hacia el lampo vivísimo con que el faro escruta los torvos misterios del mar, piensan con respeto en la misión augusta del torrero escondido entre los muros de su torre hermética, como un arcano, por el cerebro infantil de aquellos náufragos voluntarios de la vida, pasa como una ráfaga de idealidad, y sienten opresión en el pecho y humedad en los ojos como si ante su vista se rasgase el horizonte para dar paso a una lejana y débil sensación de epifanía.

Un día llegó en que el mar, siempre inquieto y avaro de su isla encantada, quiso ofrecer a sus moradores un espectáculo capaz de cautivar el recuerdo de cien generaciones, por su magnitud dramática. Estalló la tormenta con incontrastable furor; encrespáronse las olas, alzándose como titanes ganosos de escalar el cielo; cruzaron la atmósfera, en fosforescentes zig-zags, cegadoras centellas, y entre el ronco trepidar del trueno, el bramido pavoroso del mar desmontado y el ulular frenético del viento, vióse al resplandor de los relámpagos la mole informe y descomunal de un buque aprisionado por la dentellada mortal del arrecife. Sonó en lo alto del faro la campana de socorro, y en un abrir y cerrar de ojos, todos los pescadores que formaban la población de la humilde aldea, se precipitaron a la playa. Pasóse la noche en intentos malogrados de salvamento, y cuando al rayar el día, entre celajes carmesíes de tranquilo amanecer, disipada ya la tormenta y calmada la furia del mar, pudo establecerse el vaivén salvador, los píos e intonsos habitantes de Gnomon vieron surgir en lo alto de la proa del buque náufrago una cosa inaudita, increíble, maravillosa. Era el más extraño artilugio que se pudo soñar. Un bombo descomunal, sobre cuya encordada caja gesticulaba una cabeza cubierta con un gorro coruscante, esmaltado de dorados y bullidores cascabeles, en tanto que una mano sostenía un clarinete cuyas llaves movíanse acompasadamente bajo la acción magistral de los dedos, y otra ascendía y descendía con adecuado ritmo, haciendo sonar los platillos, sujeto uno de ellos sobre el bombo, y un mazo enorme, accionado por un pedal, arrancaba al parche golpes retumbantes como cañonazos. Y de aquel singular y nunca visto conjunto, brotaban las más delicadas y cautivadoras melodías que jamás recrearan los oídos de los moradores de Gnomon. Era un "hombre-orquesta".

¡Con qué amor, con qué devoción supersticiosa bajaron a tierra los habitantes de Gnomon, al ser sobrenatural que la tempestad arrojara contra los arrecifes de la isla! Y desde que puso la planta en terreno firme, el "hombre-orquesta" se consagró a la felicidad de los moradores de aquel escondido paraiso, poniendo en movimiento, sin temor a la fatiga, aquel milagroso mecanismo productor de melodías, que inundaron con sus ecos la misteriosa soledad de los bosques de cedros, las cristalinas oquedades de las grutas de coral y las humildes estancias de los pescadores, elevándose como un himno hasta lo alto del faro, donde parecía brillar con más fuerza el potente luminar, que parpadeaba gozoso al extender su brazo de luz sobre el mar en calma, amansado por el divino arte del nuevo Orfeo.

Breve, muy breve fué el reinado del "hombre-orquesta" sobre las gentes de Gnomon. Pero jamás rey, príncipe ni emperador alguno disfrutaron de poder tan grande, tan intenso, tan grato y propicio para sus súbditos, como el que el "hombre-orquesta" ejerció sobre el escondido paraiso de una isla madrepórica perdida en el mar tenebroso.

Se fué una tarde en el buque encargado de repostar periódicamente a los empleados del faro y a los pescadores de Gnomon. Y al marcharse el "hombre-orquesta", la isla toda pareció quedar ensimismada, como si cayese desde una estrella al fondo tenebroso del vivir monótono, a ras de tierra, sin ilusiones y sin ideales...

Dios, en su infinita providencia y misericordia, suele enviar de vez en cuando a la tierra, para avivar la chispa del ideal, dormida en el fondo del alma humana, un ser de excepción, un héroe, un genio, cuya sola presencia en el mundo renueva, en cuantos le ven y le oyen, la certidumbre que El nos ha hecho a su imagen y semejanza, y estimula la fe en nuestros propios destinos terrenales. Esos seres de excepción, vienen a realizar en la tierra un papel providencial, semejante al del "hombre-orquesta" entre los habitantes de Gnomon.

¿Cuándo vendrá a habitar entre nosotros los españoles el "hombre-orquesta" que presidirá los destinos de la más grande España?

José G. ACUÑA.

EL DESCUBRIDOR DE LOS AMPERIOS

LYON, Francia, abril 25.—(A. P.)—En esta era avanzada del llamado siglo de la electricidad, se oye hablar con mucha frecuencia de "amperios", de "amperajes" y "amperímetros", refiriéndose a la conocida unidad que aprecia la más misteriosa de las fuerzas físicas que están bajo el dominio del hombre. No es aventurado decir que relativamente pocas personas saben cuál es el verdadero origen de esas palabras.

En el centro de una pequeña plazoleta de la Perrache viejo distrito de Lyon, se levanta un modesto monumento que inmortaliza a André Marie Ampere, gran físico y matemático, cuyo nombre se dió a la expresada unidad eléctrica, en reconocimiento de sus valiosas investigaciones y conclusiones en la materia.

Caminando a lo largo de la calle Víctor Hugo, la figura simbólica del sabio francés surge de pronto. Es una sencilla estatua. Ampere aparece reposando en un vasta silla de mármol. Pero la plazoleta está tan pobremente iluminada que durante las noches parecería imposible divisar la silueta del hombre cuyos descubrimientos contribuyeron tanto a que la ciencia pudiese rivalizar con la energía y con el poder luminoso del sol mismo.

El genio matemático de Ampere se reveló en él desde muy niño. A la edad de dieciocho años sabía tanto de matemáticas como llegó a saber en la madurez, cuando Ampere llegó a ser uno de los más autorizados representantes de las ciencias exactas del pasado siglo.

A Ampere se debe el establecimiento de las relaciones entre la electricidad y el magnetismo, que amplió tanto la ciencia electro-magnética. También escribió varios interesantes libros sobre otros asuntos. Entre éstos se cuenta un pequeño tratado sobre la ciencia del juego. Ampere aplicó a él sus teorías matemáticas para derivar que la eventualidad estaba mayormente en contra de los jugadores, aún cuando fueran profesionales, favoreciendo, en cambio, a los "banqueros".

EL 326 ANIVERSARIO DE SHAKESPEARE

LONDRES, Abril 25.—(S. R.).—En casi todas las ciudades de la Gran Bretaña tuvo lugar el día 23 del actual un acto conmemorativo del 326 aniversario del nacimiento del poeta Shakespeare, pero muy especialmente en la población de Stratford, en el Avon, sitio de su nacimiento, donde se levantó un teatro improvisado en substitución del destruído por un incendio recientemente, ofreciéndose allí dos representaciones de sus obras.

CUATROCIENTOS PRISIONEROS ESPAÑOLES Y FRANCESES ESPERAN ANGUSTIADOS QUE LLEGUE LA HORA DE LA ANSIADA LIBERTAD

UN COMPAS DE ESPERA NECESARIO EN LAS CONVERSACIONES PREVIAS PARA LLEGAR A LA CONFERENCIA DE PAZ

El estado de cosas actual no puede prolongarse por mucho tiempo, y se espera qe la visita del residente general francés a Madrid ejerza gran influencia en el resultado

DELEGADOS RIFEÑOS CONVERSAN CON LOS PERIODISTAS

Explican el alejamiento de Abd-El-Krim de las negociaciones diciendo que su presencia es necesaria para mantener entre las cábilas el espíritu guerrero y la autoridad de su presencia

ULTIMA HORA

LA ACEPTACION DE LOS RIFEÑOS

PARIS, abril 25. (S.R.) Noticias oficiales procedentes del Alto Comisario Francés en Marruecos dan cuenta de las modificaciones introducidas por la representación rifeña en las condiciones de paz que les han sido propuestas por Francia y España.

Ofrecen los rifeños el desalojo parcial de las posiciones estratégicas, realizar el desarme de los rebeldes a satisfacción de las autoridades franco-españolas, la creación de un cuerpo de policía mixto, y a continuación que se discuta el reconocimiento de la soberanía del Sultán de Marruecos y el alejamiento de Abd el Krim de la administración del Riff.

Espérase que el acuerdo general de los preliminares de la paz se obtenga a mdiados de la semana y se propone el nombramiento de una comisión mixta que reglamentará las modalidades de la ejecución de esos acuerdos.

HOY SE REUNEN EN UDJA LAS DELEGACIONES FRANCESA, ESPAÑOLA Y RIFEÑA

UDJDA, Marruecos, abril 25. (A. P.) Mañana se reúnen en Udjda para abrir oficialmente las negociaciones de paz las delegaciones francesa española y rifeña. Se ha desistido del procedimiento de celebrar reuniones preliminares, habiendo accedido España a renunciar a las formalidades de la firma previa de un armisticio.

Por su parte, Francia accede a incluir en las condiciones de paz fundamentales que se discutirán en la conferencia la cuestión de la entrega de prisioneros y las garantías militares.

Los delegados franceses indican que han llegado ya al límite de sus concesiones, y que todo el mundo debe estar ahora convencido del sincero deseo de paz que anima a Francia.

La delegación rifeña está complacida del nuevo curso tomado por los acontecimientos, especialmente Sidi-Mohamed-El-Azerkane, Ministro de Estado rifeño, que venía recibiendo comunicados un tanto enérgicos de su jefe Abd-El-Krim, en los cuales el jefe rebelde se quejaba de la forma en que Azerkane había dejado deslizarse las negociaciones preliminars.

La delegación rifeña llegará a Udjda mañana a primera hora, esperándose que la conferencia comience a las tres de la tarde.

PARIS, abril 25.—(A. P.)—Una curiosa información, traslucida en París, da cuenta de que, a pesar de ser tan estricta la censura del Directorio español, resulta ineficaz para buena parte del público.

La información procede de Barcelona. Se asegura que todas las mañanas un misterioso y potente puesto de radiotelefonía expide desde Madrid al exterior todas las noticias que han sido tachadas por la censura, sin omitir las decisiones del Gobierno, la situación de Marruecos, y aún, ocasionalmente, algunas anécdotas sabrosas inspiradas por los elementos opuestos al General Primo de Rivera, presidente del Directorio.

Dícese que todos los esfuerzos para localizar la misteriosa instalación han sido infructuosos hasta el presente. Se cree que el intrigante aparato debe estar montado en algún automóvil que cambia con frecuencia de lugar pues nunca se consigue fijar la posición que aparentemente pudiera atribuírsele en transmisiones inmediatas procedentes.

Se añade que el Gobierno español ha ofrecido una gratificación de 50,000 pesetas para quien descubra a los autores de la ultra-moderna treta.

"E LSOL" COMENTA LA ENTRADA DE ARGENTINA EN LA LIGA DE LAS NACIONES

MADRID, abril 25.—(A. P.)—"El Sol", hablando de la Sociedad de Naciones y de la participación en la misma de la República Argentina, dice: "No podía faltar la Argentina en Ginebra. Para ella misma, y en general para los pueblos hispánicos, su ausencia no ha reportado ninguna ventaja. Para la posición de España en Ginebra, el reingreso de la Argentina constituye un estimable refuerzo".

LLEGA DURAN A CARTAGENA PARA DESPEDIR AL "BUENOS AIRES"

CARTAGENA, abril 25.—(A. P.)—Ha llegado a este puerto el aviador trasatlántico Durán para despedir a los marinos del crucero argentino "Buenos Aires". El comandante Franco vendrá en aeroplano. Ha llegado de Madrid el comandante del crucero después de despedirse de las autoridades centrales.

Siguen siendo agasajadísimos los tripulantes del buque de guerra argentino por las autoridades y personalidades de la ciudad. La despedida revestirá caracteres grandiosos.

EL BARITONO MEXICANO RODOLFO HOYOS EN NEW YORK

NUEVA YORK, abril 25. (Zárraga). En el Casino Theatre de esta ciudad, se ha celebrado una función de gala a beneficio del notable barítono mexicano Rodolfo Hoyos, habiéndose estrenado aquí la versión española de la opereta "Los Campesinos" de Leo Fall, con lisonjera aceptación.

El beneficiado cantó también varios números de "Los gavilanes", "La Viuda Alegre" y "La Princesa del Dollar", acompañado por Margarita Cueto, Diana Milicua, Perla Vileta Amado, Rosita Fontanar, Carlos Mejía, José Moriche, Martín Garralaga, Juan Pulido, Cristino Inclán y Carlos Blanch.

Obtuvo un gran éxito el barítono Hoyos, popularísimo en las colonias hispanas de New York.

"EL DEBATE" ANALIZA LA SITUACION POLITICA ESPAÑOLA

MADRID, abril 25. (A.P.) "El Debate" dedica hoy su artículo de fondo a la situación política actual, diciendo:

"La posición de Primo de Rivera es firme y segura por lo que ha hecho, que es mantener la paz pública, aparte del enaltecimiento del prestigio nacional y extranjero. Es firme también por haber demostrado la inutilidad de pensar en su substitución. La oposición que ha encontrado ha hecho pequeños pinitos con chismorreos de comadre y minúsculas rebeldías y haciéndo pobres manifestaciones públicas.

"Estamos muy lejos de proclamar infalible al marqués de Estella; pero juzgamos a Primo de Rivera tal como es: como uno de los gobernantes de mayor sentido político de la Europa actual. Su voluntad es firme y enérgica, impetuosa a veces, pero con flexible serenidad".

El artículo acaba definiendo el deber de los ciudadanos españoles en la hora presente en esta forma: "Adhesión a la monarquía, que significa la permanencia y continuidad de la vida española y el aseguramiento del orden público. Apoyo a Primo de Rivera, único gobernante posible en España en 1926 y acaso en 1930. Procurar la constitución de instrumentos de gobierno, que no es bueno que sea uno solo el que exista, para ponerse a la disposición del Rey y al servicio del país. Pero adviértase que no escribimos la palabra "partido".

La Compañía de Guerrero Mendoza irá en breve a Nueva York

En el Manhatan Opera House dará una serie de representaciones desde el 17 de mayo próximo

NUEVA YORK, abril 25. (Zárraga). Por primera vez en esta ciudad, va a dar diariamente una serie de funciones una compañía dramática española.

Será esta compañía la de María Guerrero y Fernando Díaz de Mendoza, que actualmente se encuentra en la Habana, cuyo debut se anuncia en el Manhattan Opera House, para el lunes 17 del entrante mes de mayo.

Las obras elegidas para la primera semana son: **Doña María la Brava, La Malquerida, Locura de Amor, Don Juan Tenorio, Cancionera, La Condesa María** y **El caudal de los hijos.** En la semana siguiente se representarán entre otras: **Doña Perfecta, La propia estimación, Doña Diabla** y **En Flandes se ha puesto el sol.**

Apenas abierto el abono han comenzado a llenarse las listas, pronosticándose una temporada brillantísima. El empresario Walter O. Lindsey, está aconsejado por el hispanófilo Jonh Garret Underhill, a quien se debe la traducción al inglés de todas las obras de Benavente y las principales de algunos otros dramaturgos españoles, entre ellos Martínez Sierra.

En los círculos artísticos ha producido la natural expectación el anuncio de esta temporada de teatro Español, en que van a actuar los príncipes de la escena hispana. Los artistas norteamericanos y los dramaturgos aquí residentes, están organizando agasajos en honor a la Guerrero y a Mendoza, que serán recibidos con los honores propios del rango social y artístico a que pertenecen.

COMENTARIOS SOBRE EL ESTADO RUSO-GERMANO

MOSCU, abril 25. (A. P.) El subcomisario de Relaciones Exteriores del Soviet, Maxim Lytvinoff, tras la firma del tratado ruso-alemán en Berlín, pronunció ante el Comité Ejecutivo Central de Todas las Rusias un discurso expresándose en términos optimistas respecto a la "nueva tendencia tomada por la situación ruso-americana, que permite esperar para dentro de poco tiempo el establecimiento de amistosas relaciones entre ambos países".

Después de hacer el resúmen de las relaciones de Rusia con diversos países, y particularmente con Alemania, Litvinoff declaró: "Sobre todo ello se yergue el colosal poderío de Norte América. Noticias recibidas de aquel país indican en los principales círculos mercantiles y financieros una nueva tendencia respecto a la Rusia Soviética. Aunque en honor a la verdad la actitud del Gobierno de los Estados Unidos sigue siendo la misma, las diferencias existentes no san ya tan grandes".

"Dícenos que la aceptación por nuestra parte de las deudas de Kerensky son condición esencial para el reconocimiento de los Estados Unidos. Esto no ofrece gran dificultad, puesto que el Gobierno soviético se ha mostrado repetidas veces dispuesto a tratar del asunto".

Exaltando la política pacifista de Rusia, puesta de manifiesto en el tratado de Rapallo y en el pacto en París con Turquía, Litvinoff declaró que el nuevo pacto germano-ruso se limita simplemente a ampliar el de Rapallo, garantizando a ambas partes contratantes la neutralidad de una de ellas en el caso de ser atacada la otra por cualquier potencia o grupo de potencias.

UNA MISTERIOSA ESTACION DE RADIO BURLA LA ESTLICTA CENSURA QUE EL GOBIERNO ESPAÑOL HA ESTABLECIDO

Todas las informaciones que el Gobierno suprime, ya sean nacionales ya de la campaña de Marruecos, son trasmitidas por la misteriosa estación que constituye una pesadilla

EL GOBIERNO OFRECE 50 MIL PESETAS AL QUE LA HALLE

El periódico madrileño "El Debate" publica un editorial razonando la necesidad de que el pueblo español coopere con Primo de Rivera en la obra nacionalista emprendida

COMPAS DE ESPERA EN LAS NEGOCIACIONES DE PAZ DE MARRUECOS

UDJDA, Marruecos, abril 25.— (A. P.)—Se ha dado un compás de espera a las negociaciones preliminares de paz, mientras los delegados aguardan instrucciones de París y Madrid. En las diversas conferencias celebradas el sábado, españoles, franceses y rifeños no lograron llegar a un acuerdo en ciertos detalles, por cuyo motivo tuvieron que comunicarse con sus capitales respectivas.

Espérase que la visita del residente francés, Steeg, a Madrid ejerza gran influencia en la actitud de los delegados franceses y españoles y pronto se sabrá si hay o no paz en Marruecos, puesto que el actual estado de cosas no puede prolongarse por mucho tiempo.

Prácticamente, no se ha efectuado progreso alguno desde la última entrevista celebrada por los delegados españoles y franceses con los emisarios rifeños en el campamento Berteaux, hace una semana, y los rifeños muestran ya alguna impaciencia, habiendo pedido oficialmente al general Simon que se efectúe lo antes posible en Udjda la conferencia oficial en que haya de tratarse de las condiciones de paz definitivas.

Todo da a entender que los delegados volverán a reunirse con carácter oficial el martes, 27 del actual.

CONVERSAN LOS RIFEÑOS CON LOS PERIODISTAS EN UDJDA

UDJDA, abril 25.—(U. P.)— Hoy han podido conversar los periodistas con los delegados rifeños Azerkane, Haddu y Cheddi, después que éstos se entrevistaron con los delegados francés Simon y español Olivan en Aiun, y oyeron, de labios de aquéllos, manifestaciones optimistas respecto al resultado final de las negociaciones de paz. Justifican el alejamiento de Abd-el-Krim de estas negociaciones diciendo que si abandonase las filas para venir a Udjda, faltaría en ellas la autoridad que irradia su presencia. Razonan por otra parte, la oposición al avance de las fuerzas francoespañolas, alegando que ese movimiento sería acogido entre las cabilas como hostil, porque precisamente la razón de la paz está en la cesación de los actos de fuerza.

La conversación de los rifeños con los periodistas tuvo lugar en el jardín de la residencia donde aquéllos habitan y su propósito manifiesto era inculcarle las razones de su actitud, según acaba de expresarse.

Los rifeños trataron, ante todo, de lograr que se constituya, de un modo formal, la conferencia para la paz con objeto de aparecer ante el mundo entero como plenipotenciarios del Riff, es decir, para sentar el reconocimiento del Riff como Estado. Las delegaciones francesas y españolas que se reunieron en esta ciudad, se muestran muy reservadas; y el hecho de que no se haya anunciado la fecha de la próxima entrevista, indica que las delegaciones consultan con sus respectivos Gobiernos, de los que esperan recibir instrucciones.

LOS PRISIONEROS FRANCESES Y ESPAÑOLES EN EL RIFF

UDJDA, abril 25.—(U. P.)— Cuatrocientos prisioneros españoles y franceses, que viven en casuchas árabes y que tienen como único alimento pan de cebada, papas, garbanzos aceitosos y agua poco potable, ruegan a todas horas desde el fondo de sus corazones que se firme la paz que ha de devolverlos a los suyos.

Carecen en absoluto de toda comunicación con sus familiares, y cuando entregamos a algunos de ellos papel para que escribiesen a sus familiares se mostraron tan emocionados que las lágrimas asomaron a sus ojos. Dos de ellos habían servido en el ejército francés durante la guerra europea y habían sido hechos prisioneros por los alemanes y dicen que las condiciones de estos campos de concentración no pueden compararse a aquéllos, siendo infinitamente peores éstas pues siquiera en Alemania recibían cartas y paquetes de sus familiares, pero aquí se encuentran totalmente aislados.

Es cierto que los mismos rifeños no reciben más alimento que los prisioneros, pero aquéllos se hallan acostumbrados a esa clase de comidas que resulta insuficiente para los europeos. Estos no pueden pasar el agua que se les asigna y no tienen café ni vino. El tabaco no pueden lograrlo sino a precios carísimos y si se encuentran algo esperanzados con la llegada de la primavera es porque tienen la esperanza de q. se concierte la paz y porque al menos no están expuestos a los rigores del invierno.

Abd-el-Krim dice que la mayor parte de las privaciones de los prisioneros tiene orígen en la prohibición en que se encuentran los rifeños de recibir medicinas del exterior y afirma que los "prisioneros franceses y españoles se enceuntran en el mismo estado precario que nuestros heridos rifeños y sufren esta situación, como nosotros, por defender el honor de su país".

Los informes contradictorios que se reciben acerca del estado de las negociaciones para la paz han contribuído últimamente a descorazonar a los prisioneros que creen ver perdidas las esperanzas de regresar a sus hogares.

Los oficiales españoles que han caído prisioneros en los rifeños han sido a veces rescatados mediante efectivo y el Gobierno español se ha gastado en ello cerca de medio millón de dólares pero en las últimas semanas ha cesado este sistema de rescate.

PRIMO DE RIVERA HA DICHO QUE NO CONVOCARA AL PARLAMENTO PORQUE LE BASTA EL CONSEJO DE ESTADO

Dice que el Gobierno tiene lo suficiente con oir la opinión del Consejo de Estado y del Consejo de Economía Nacional, en el cual se le ha dado entrada a los obreros

LOS AVIADORES ESPAÑOLES DEMORAN SU SALIDA DE SAIGON

DEMORAN SU SALIDA DE SAIGON LOS AVIADORES ESPAÑOLES

SAIGON, abril 25.—(U. P.)— Los capitanes Loriga y Gallarza trataron esta mañana de emprender vuelo en dirección a Hanai. Pero el motor del capitán Loriga no arrancaba y decidieron demorar el viaje para repararlo debidamente.

PRIMO DE RIVERA DICE QUE NO CONVOCARA EL PARLAMENTO PORQUE LE BASTA CON OIR LA OPINION DEL CONSEJO DE ESTADO

ALCALA DE HENARES, abril 25.—(A. P.)—El presidente del Consejo, el ministro de Fomento y otros miembros del Gobierno español, han asistido a un gran banquete de doscientos cincuenta cubiertos dado en su honor por la Unión Patriótica del distrito y los somatenes de la localidad. Al acabar el banquete, Primo de Rivera pronunció un discurso, elogiando la presencia de mujeres en el acto como incorporación de las mismas a la vida política española, de lo cual se derivará el mejoramiento de las costumbres.

Manifestó que el Gobierno actual sólo se preocupa por el desarrollo de la vida nacional, como lo demuestran los proyectos relativos a los circuitos de turismo, el circuito de energía eléctrica y otras medidas análogas. Dice que España ha resuelto el problema de los carbones, cosa en que Inglaterra ha tropezado con grandes dificultades. Elogia las medidas navieras y ferroviarias tomadas por el Gobierno. Niega que los hombres de los antiguos partidos tengan el derecho de criticarle, pues posee la opinión política de todos los sectores, siendo suyo el ejército, no por halago, sino obedeciendo a sentimientos de justicia y equidad.

"Contra esta fuerza del Gobierno —dijo—de nada sirven los papelillos e insidias que circulan. No pienso convocar el Parlamento ni celebrar elecciones, puesto que el Gobierno sólo necesita oír la opinión del Consejo de Estado y del Consejo de Economía Nacional, habiéndose dado en aquel entrada a los obreros para oír sus intereses y sus deseos.

Al llegar a este punto de su discurso, el general Primo de Rivera se dirige a los concurrentes, preguntándoles:

"¿Creéis vosotros que es preciso que el Gobierno pulse la opinión del país?"

"No"—contesta categórica y unánimemente la reunión.

"Entonces, no habiendo dudas, continuaremos nuestro camino. Si el país lo indicara iríamos a un plebiscito, de ninguna manera a las elecciones parlamentarias, estando seguros de que servimos el interés nacional considerando inútil toda consulta".

Elogia el estatuto provincial y municipal, y expresa el propósito de reconstruir las bellezas artísticas en estado ruinoso, dando los fondos que se precisen con cargo al presupuesto. Dice que las reformas tributarias se han hecho para que todos tributen conforme a sus medios de fortuna.

Añade que piensa seguir gobernando, pues las dictaduras caen por haber implantado sus ideales o por la fuerza, nunca por debilidad. Dijo que acompañado por el pueblo recorrería las universidades, dedicando ironías a los pseudo-intelectuales que le combaten. Expresó la esperanza de que no vuelvan los antiguos políticos con sus errores, pudiendo sólo hacerlo algunas personas y partidos que no han sido responsables de sus fracasos o que han hecho retractación de sus pasados yerros, como ya existen algunos hoy.

Acabado el discurso, el marqués de Estella recorrió la ciudad admirando los monumentos.

MIGUEL FLETA ESTRENA LA OPERA POSTUMA DE PUCCINI

MILAN, abril 25.—(U. P.)—La ópera que Puccini terminaba al morir y que dejó sin concluir en el último dúo final, titulada "Turandot", fué estrenada en la noche de hoy en el Teatro La Scala, ante una concurrencia que lo colmaba por completo y que había venido de todos los lugares de Europa para oír aquella producción.

El argumento de la ópera es la historia de una princesa china a cuya mano tendría derecho el pretendiente que resolviera tres enigmas que le serían propuestos y cuyo castigo por no dar con la solución, era nada menos que la muerte.

Los papeles principales fueron asignados a Rosa Raisa y Zamboni, sopranos, Miguel Fleta, tenor español y Giacomo Rimini, barítono, que obtuvieron un gran éxito en sus respectivos papeles. Fleta fué designado especialmente por Puccini antes de morir, cuando preparado su obra, para estrenarla, y ha venido a Milán a lefecto, habiendo dejado de actuar esta temporada en el Metropolitan Opera House de Nueva York, por tal circunstancia para ensayar debidamente su papel bajo la batuta del gran director Toscanini.

EN PAMPLONA FESTEJAN A RUIZ ALDA

PAMPLONA, abril 25.— (U. P.)— En esta ciudad se celebraron, con la concurrencia de infinidad de representaciones de pueblos cercanos y delegaciones de los navarros y de los estellenses, los festejos en honor de Ruiz Alda, que consistieron en una misa cantada en la Basílica de la Virgen del Puy y en la inauguración de una lápida conmemorativa en la casa donde nació el intrépido compañero de Franco. Con posterioridad se le entregó el título de hijo predilecto de la ciudad. Esta noche se le dará un banquete en el Ayuntamiento.

TOPICO DEL DIA

EL ESPIRITU DE DON JUAN DE ROBRES

Paseando por el Parque con un amigo mío, hombre de grandes arrestos y entusiasmos demostrados espléndidamente siempre que se trata de "hacer patria", trabamos la siguiente conversación:

—Tendrás que reconocer que aquí hacemos las cosas en grande. Mira ese magnífico edificio que ocupa toda una "cuadra" en el mejor sitio de la Habana; pertenece a una Sociedad Regional opulentísima, de notoria influencia en la vida económica de Cuba. Y mira enfrente el edificio en construcción de otra Sociedad regional también, que no le va en zaga a la instalada en el magnífico palacio que ves ahí y rivaliza honrosamente con ella en opulencia, en generosidad y en influencia.

—Sí, los veo y los admiro sinceramente. Yo experimento ante las grandes y suntuosas edificaciones una sensación que no sé cómo definir y menos aún calificar. Es una mezcla de asombro ante el esfuerzo que significa aquel alarde de riqueza y poder, y de desconfianza de la utilidad que tales obras suntuarias representan. Estéticamente las admiro; desde otro punto de vista más elevado, más próximo a la contemplación psicológica, tuerzo instintivamente el gesto y me digo:

—"Esto me huele a pirámide faraónica. Demasiada piedra para custodiar tan poca cosa; magnífico estuche para guardar, acaso, una prenda falsa."

—Este alarde de magnificencia que, razonando como Diógenes, encuentras acaso excesivo, contribuye de manera decisiva al mayor prestigio de la región, cuyo nombre llevan, y de la nación a cuya mayor honra y gloria se erigen esos palacios.

—Un edificio, un monumento, una maravilla del ingenio, del arte y de la riqueza, no son nada en sí y por sí, sino por lo que simbolizan. En las obras arquitectónicas, lo mismo que en la obra más perfecta de la naturaleza, que es el hombre, buscamos ante todo el "carácter". El carácter no es más que la expresión objetiva del propio espíritu, de la propia subjetividad, fuertemente singularizada. Cuanto más acentuado se acuse lo singular, más acentuado se muestra el carácter Hay dentro de cada hombre y de cada colectividad algo íntimo que es lo que le caracteriza, y que es lo que suele llamarse diversamente su "espíritu", su "alma", su "corazón", porque no siendo exclusivamente ninguna de estas tres cosas, tiene mucho de todas ellas. La síntesis de esos elementos espirituales es lo que da "carácter" al hombre y a sus obras.

—Por eso justamente lo que caracteriza a estas Sociedades es su misión benéfica, ejercida con esplendidez incomparable.

—El carácter no puede ser unilateral. Todo "hombre interior" y toda persona colectiva son, como dije antes, síntesis de elementos espirituales, y esa síntesis, obtenida en el laboratorio de la conciencia se logra solo por un procedimiento: la cultura, el caldo de cultivo de las ideas, que sólo así pueden transformarse en actos conscientes

—Primero vivir...

—No, primero saber vivir, y para ello hay que saber pensar y saber sentir. Para administrar la beneficencia es menester, acaso más que para administrar una fortuna o regir un establecimiento industrial, una dosis de cultura que sólo suele darse en hombres realmente superiores. Yo estoy firmemente persuadido de que sólo transformando en centros culturales esas opulentas sociedades de beneficencia, podrá lograrse que la beneficencia, en vez de ser una limosna espléndidamente administrada, sea un servicio social culturalmente regido. Si todos cuantos dirigen esas Sociedades procurasen instruirse y educarse, en el recto sentido pedagógico del vocablo, persiguiendo las tinieblas y destruyendo las telarañas que todos llevamos en el caletre, en mayor o menor cuantía, el porvenir de estas Sociedades sería muy distinto del que les aguarda. ¡Quiera Dios que no llegue el día en que haya que poner a la puerta de alguna "Quinta de Salud" el famoso letrero:

El señor don Juan de Robres,
con caridad sin igual,
mandó hacer este hospital...
¡pero antes hizo los pobres!
..¡Los pobres de espíritu, naturalmente!

CALCAS

CAPTURA DE SUEIDA POR LAS TROPAS FRANCESAS

BEIRUT, India, aril 25.—(A. P.)—Las tropas francesas tomaron hoy a Sueida, principal baluarte de los rebeldes en el distrito Yebel-Druso, tras un combate que duró seis horas. Los drusos, en número de seis mil, opusieron tenaz resistencia. Las columnas francesas avanzaron desde la línea ferroviaria y asaltaron la fortaleza drusa desde tres puntos al mismo tiempo, dominándola de esta forma.

Sueida es la "capital" de los Yebel-Drusos y allí tenía su cuartel general el jefe rebelde, Sultán El-Atrash. Nadie esperaba su caída en manos de los franceses. Los drusos sufrieron grandes bajas y abandonaron dos piezas de artillería de campaña.

De esta suerte, la ofensiva francesa iniciada el jueves ha sido coronada por el éxito, tomando parte en la misma dos columnas compuestas de once batallones de infantería y cuatro baterías de artillería con tanques y aeroplanos.

Avanzando simultáenamente desde Ezraa y Bosrs, bajo el mando del general Andrea, gran organizador y hábil estratega, la primera columna tropezó con alguna resistencia, pero realizó un movimiento de flanco y no tardó en poner en fuga a los indígenas. La columna de Bosra avanzó sin ninguna dificultad, y ambas realizaron un movimiento de conjución en las primeras horas de la mañana de hoy en las proximidades de Sueida. Según los partes oficiales, los habitantes de aquel territorio secundaron por todas partes el avance de los franceses, demostrando así su descontento contra El-Atrash.

Tras breve rescanso, las fuerzas francesas, ya unidas, prosiguieron esta tarde el avance y emprendieron el ataque del baluerte de El Atrash, que estaba extraordinariamente bien defendido.

El general Andreas preparó de modo tan perfecto sus órdenes que aunque el enemigo estaba formidablemente forticado, las tropas francesas triunfaron no sin debilitarse antes grandemente los drusos por las bajas sufridas.

LA ACTUALIDAD GRAFICA EN ESPAÑA

EL ENTIERRO DEL DUQUE DE BIVONA.—El fúnebre cortejo al salir de la Estación de Atocha (Servicio gráfico especial del DIARIO DE LA MARINA.—Fotografía Marín)

M.E.C.D. 2016