SECCION 1ª

EL TIEMPO
LA NOTA DEL OBSERVATORIO
VEASE EN LA PAGINA 2

DIARIO DE LA MARINA

EDICION DE LA MAÑANA
INFORMACION CABLEGRAFICA MUNDIAL POR NUESTROS HILOS DIRECTOS

SECCION 1ª

AÑO XCIV.—NUM. 110. El periódico más antiguo de Cuba LA HABANA, MARTES 20 DE ABRIL DE 1926.—SAN ANTONINO, MARTIR Acogido a la franquicia postal 30 PAGINAS—5 CENTAVOS

EN LA REUNION DE MAÑANA EXPONDRAN LOS FERROVIARIOS EN HUELGA SUS DIFICULTADES CON LA CUBA COMPANY

Reunida ayer la Comisión de Ferrocarriles y teniendo en cuenta preceptos legales, acordó citar a la representación legal de los obreros de aquella empresa para mañana a las tres

EL FERROCARRIL DEL NORTE NO TIENE PROBLEMA OBRERO

Por el señor Galdós, vicepresidente de la Cuba Company, se informó a la Comisión de Ferrocarriles que no había podido pagar la última quincena por falta de un tren

La Comisión de Ferrocarriles se reunió ayer bajo la Presidencia del Secretario de Comunicaciones señor José María Espinosa y Font con asistencia de los vocales doctor Carlos M. de Céspedes Secretario de Obras Públicas, el general Manuel Delgado, Secretario de Agricultura, Comercio y Trabajo y el Secretario de la misma señor Antonio Torrado.

La nota oficial del acuerdo tratado, fué la siguiente:

"La actual controversia entre los obreros del Ferrocarril de Cuba y esa Empresa no puede tramitarse por la Comisión de Ferrocarriles como queja, por cuanto esta última solo procede cuando se trata de una infracción de la Ley de Ferrocarriles por una compañía de ferrocarril.

La Compañía del Ferrocarril de Cuba en este caso, no ha infringido ninguna disposición de la Ley o acuerdo de la Comisión de Ferrocarril, por cuanto la Comisión no tenía conocimiento oficialmente de las negociaciones entabladas entre la Empresa y sus obreros con respecto a la reglamentación interior de la Compañía, relacionada con el movimiento de sus empleados u obreros.

Ahora bien, no puede negarse que existe un estado de desavenencia entre los obreros y la Empresa del Ferrocaril de Cuba, que ha ocasionado el presente conflicto huelguista.

La Comisión de Ferrocarril de acuerdo con lo que preceptúa el Artículo XIII del Capítulo II, de la Orden 34 de 1902, tiene facultades para investigar, tramitar y resolver cualquier solicitud, queja o controversia, respecto a lo siguiente (siguen varios incisos):

(k) Cualquier asunto acto o cosa que por esta Orden se disponga y que se requiera sea hecho o se prohiba, de la manera especificada en la misma.

Consecuente con lo anteriormente expuesto y tratándose de una controversia de los obreros con la Compañía del Ferrocarril de Cuba con respecto al convenio del Reglamento interior de esa Empresa y estando facultados esos obreros de acuerdo con el Artículo XVIII del Capítulo II de la propia Orden 34, para ser oídos personalmente o por sus representantes con respecto a dichos Reglamentos; la Comisión de Ferrocarriles debe, después de conocer sus demandas dar traslado de ellas a la Compañía del Ferrocarril de Cuba para que esta informe sobre la solicitud de sus obreros, o la controversia que en realidad existe entre ellos, y después de oir a las dos partes puede, asimismo, de acuerdo con

(Continúa en la página 22)

LAS DELEGACIONES QUE INTEGRAN LA HERMANDAD
(Relación de las mismas)
HERMANDAD CENTRAL, CAMAGUEY
Martires 8½
DELEGACION No. 1, SANTA CLARA
Maceo Núm. 8
DELEGACION DE HERSHEY
Santa Cruz del Norte
DELEGACION DE MATANZAS
San Juan de Dios 51
DELEGACION DE CARDENAS
Calle 8 No. 21, Este
DELEGACION DE CIENFUEGOS
Velasco 74
DELEGACION DE CRUCES
Trujillo 4
DELEGACION DE SAGUA
Máximo Gómez 76
DELEGACION DE CAIBARIEN
Cuba 15
FEDERACION PROVINCIAL EMPLEADOS Y OBREROS
Sagarra, Baja, 40, SANTIAGO DE CUBA
UNION EMPLEADOS F. N. C.
MORON

SI LA LEY DE FERROCARRILES NO PERMITE SUPRIMIR LOS CONDUCTORES NO CORRERAN TRANVIAS EN MATANZAS

El boycott declarado a los tranvías por el público de Matanzas le está costando a la compañía una pérdida mensual de seis mil pesos, no teniendo trazas de arreglo

LO QUE DICE EL DR. MENDOZA, SECRETARIO DE LA EMPRESA

Cuatro meses se han cumplido ya. Cuatro meses de que los tranvías de Matanzas circulan por la ciudad completamente vacíos. Bien, no vacíos del todo, puesto que el conductor y el motorista, sus pasajeros naturales, ocupan en ellos los asientos respectivos. En una palabra: que el público no utiliza los carros y que los carros transitan por sus líneas indiferentes al público.

Ello se debe—ya lo dijo el DIARIO—a que la Compañía de Servicios Públicos que explota en Matanzas la luz, el agua y los tranvías, subió el precio de estos desde cinco centavos a siete, al amparo de un decreto del Presidente Menocal.

UNA ENTREVISTA CON EL DOCTOR NESTOR G. DE MENDOZA, SECRETARIO DE LA COMPAÑIA DE SERVICIOS PUBLICOS DE MATANZAS

Un reporter del DIARIO DE LA MARINA se entrevistó ayer tarde a última hora, a propósito del conflicto tranviario de Matanzas, con el doctor Néstor González de Mendoza, Secretario de la Compañía de Servicios Públicos.

Hablando sobre el asunto, dijo el doctor González de Mendoza lo que sigue:

—La Compañía de Servicios Públicos tiene el propósito de resolver la cuestión, mirando siempre hacia el interés de la Compañía, pero sin descuidar los de la ciudad de Matanzas, muy dignos de respeto.

—¿Pudiéramos conocer la fórmula propuesta?

—Sí. No es un misterio. Rebajar a

(Continúa en la página 22)

Doctor Néstor González de Mendoza

EL BANDIDO SANCHEZ HACE ACUSACIONES CONTRA LA SECRETA

El viernes pasado, estuvo con dos de ellos en una bodega de Jesús del Monte

Ayer tarde después de las horas de audiencia en el Juzgado de Instrucción de la Sección Cuarta, el licenciado Saladrigas, en unión del Secretario Toscano, se constituyó en el Hospital de Emergencias.

A pesar de la reserva que el Juez guardó con los reporters y de decirles que iban a tomar declaración a un herido en una causa antigua, supusieron que se trataba de tomar declaraciones a José María Sánchez.

A pesar de que el Juez referido no quiso dar noticias sobre su gestión, pudimos saber que José María Sánchez, al declarar acusó a dos miembros de la Secreta, los detectives Piquero y Luaces, los que dijo, sabían perfectamente su estancia en la Habana y no le denunciaban.

Dijo también que ambos habían cometido fechorías en Camagüey, estando Luaces reclamado en causas por incendio de cañaverales y otras.

También declaró que estuvieron Luaces, Piquero y él en una bodega situada en 10 de Octubre y Municipio, tomando varias copas juntos y bromeando.

EXISTE HONDA CRISIS EN ANTILLA POR CONSECUENCIA DE LA HUELGA

El comercio de la localidad está sufriendo grandemente a causa del conflicto ferroviario y los obreros están inactivos.—Ayer se suicidó un individuo en Quivicán

(Por Telégrafo)

Antilla, abril 19.— DIARIO DE LA MARINA, Habana.—Hay orden y mucha calma. Las locomotoras del patio de esta estación se encuentran apagadas. La masa obrera del puerto se encuentra inactiva forzosamente por la ausencia absoluta de vapores.

Existe una honda crisis y malestar intenso. Ese es el cuadro traído por la huelga.

Ayer llegó la correspondencia y hoy se espera nuevamente, traída por un motor de la compañía del Central Baguanos.

El comercio de ésta tiene numerosos pedidos de víveres del interior que le es imposible despachar.

La Cámara de Comercio se ha dirigido al alcalde municipal, pidiéndole trasmita a la Secretaría de Gobernación la petición de este comercio de que se habilite un tren para enviar víveres al interior, donde escasean notablemente.

El Corresponsal.

SE ENCUENTRA GRAVEMENTE ENFERMO EL AGENTE DEL DIARIO DE LA MARINA EN MANGUITO

MANGUITO, Abril 19— DIARIO—Habana.— Encuéntrase gravemente enfermo el antiguo y prestigioso Agente de ese DIARIO en esta localidad Sr. Valentín López, persona bien estimada. Con tal motivo su casa es muy visitada.

Pedro U. Castellanos.
Corresponsal.

N. de la R.

Lametnamos profundamente el mal estado de salud de nuestro Agente en Manguito Sr. López y hacemos votos sinceros por su restablecimiento.

HOMENAJE AL GOBERNADOR DE ORIENTE EN EL "CLUB APONTE"
(Por telégrafo)

SANTIAGO DE CUBA, Abril 19.— DIARIO.— Habana.— Han fallecido en esta ciudad el Sr. Víctor Salazar Alvarez y la Sra. Emilia Suárez viuda de Martínez Amores.

Herna Peña, condenado a muerte por asesinato del Alcalde Villalón, ha sido internado en la celda número cuatro en lugar de la de distinción en que se hallaba.

La Sociedad "Club Aponte" ha ofrecido una brillante recepción en

(Continúa en la página 22)

LA EDIFICACION DEL NUEVO SANTUARIO DE LA VIRGEN DE LA CARIDAD EN EL COBRE

Han comenzado los trabajos de este hermoso templo que albergará a la Patrona de Cuba, cuyo costo es de doscientos mil pesos

(Por telégrafo)

Santiago de Cuba, abril 19, DIARIO, Habana.—Bajo la dirección del Ingeniero Federico Navarro han comenzado en la finca "La Mabónó" los trabajos de construcción del nuevo Santuario de la Virgen de la Caridad, en el Cobre, cuyo costo será de doscientos mil pesos. Ha comenzado a actuar con éxito la comisión que labora para dar término a la huelga de luz y cuya comisión preside nuestro Gobernador señor Barceló.

El Corresponsal.

DESDE AYER CESO EN SU CARGO DE SUPERVISOR DE VARIOS NEGOCIADOS DE SANIDAD EL DOCTOR G. CUSTODIO

En vista de las continuadas quejas formuladas por el comercio y por particulares, de los atropellos cometidos, fué destituído el Dr. Custodio y nombrado el Dr. Valenzuela

HABRA VARIOS CAMBIOS ENTRE EL ALTO PERSONAL

El nuevo supervisor, doctor Valenzuela, nos dijo que su primera medida será disponer que los inspectores a sus órdenes no tengan acción fiscal, sino sanitaria, educativa

Las continuas quejas del comercio capitalino, no sólo a la Secretaría de Sanidad, sino también al Presidente de la República, por los constantes atropellos de que era objeto por muchos inspectores del Negociado de Inspección Domiciliaria de Casas y Establecimientos, bajo la dirección del Dr. Gabriel Custodio, Jefe de Desinfección y nombrado Supervisor de aquel negociado y de los de Desratización y de Ordenes, ha dado motivo a que el Secretario de Sanidad por medio de un decreto, haya dejado sin efecto el de fecha 13 de marzo del corriente año, destituyendo del cargo de Supervisor al Dr. Custodio y nombrando en su lugar al doctor Emilio Valdés Valenzuela, actual Jefe de Despacho de la Dirección de Sanidad.

EL DECRETO DEL SECRETARIO DE SANIDAD

A las once de la mañana de ayer, el Secretario de Sanidad firmó un decreto nombrando al doctor Emilio Valdés Valenzuela, "para que ejerza bajo la dirección de Sanidad, la alta inspección de los Negociados de Desinfección, Inspección Sanitaria de Casas y Establecimientos y Desratización, que fueron reorganizados por decreto de esta Secretaría co nfecha 13 de marzo de 1926".

También el Secretario de Sanidad ha designado a su hijo que es su Secretario Particular y al señor M. Chapelli, Inspector, para que cooperen co nel doctor Valenzuela en el desempeño de su nueva misión.

Por supuesto, que el doctor Valenzuela que ha venido demostrando al frente de la Jefatura de Despacho de la Dirección de Sanidad tener conocimientos suficientes como funcionario, hará lo que su criterio le indique y también lo que, de acuerdo con el comercio, resulte el más exacto cumplimiento de las Ordenanzas Sanitarias, siempre teniendo en cuenta que la Secretaría de Sanidad no es ninguna oficina recaudadora, sino simplemente de carácter educativo.

DECLARACIONES DEL DOCTOR VALENZUELA

A las tres de la tarde de ayer, el Secretario de Sanidad le dió posesión al doctor Valenzuela, en presencia del Jefe Local de la Habana, doctor López del Valle.

Después nos entrevistamos con el nuevo supervisor de los negociados mencionados.

Nos dijo que su primer medida será la de que los inspectores a sus órdenes no ejerzan acción fiscal, pues ellos no son recaudadores y sólo acción sanitaria, educativa.—Que señalara una hora diaria para recibir a los comerciantes y demás personas asuntos sanitarios, a los cuales, a unos y a otros trataría siempre complacer dentro del más exacto cum-

(Continúa en la página 22)

EL SECRETARIO DE SANIDAD ESTUVO AYER EN EL DIARIO

En la mañana de ayer dispensaron el honor de visitar nuestra casa, el general doctor Manuel Gispert, Secretario de Sanidad y Beneficencia, su secretario particular, el señor Gispert y Franco y el comandante señor Mariano Chapelli. Estas ilustres personalidades estuvieron en el DIARIO DE LA MARINA, en visita de cortesía y departieron cordialmente durante algún tiempo con nuestro director. Con este motivo agradecemos al señor Secretario de Sanidad su fina atención.

UNO DE LOS DULCEROS DEL "SEVILLA" FUE AGREDIDO CON UNA CABILLA DE HIERRO POR UN EX-COMPAÑERO SUYO

El suceso se desarrolló en el departamento de dulcería del citado hotel, atribuyéndose lo ocurrido a que el agresor creyó que su compañero hizo que lo despidiesen

Pedro González Torquemada, de España, de 44 años y vecino de San Miguel número 87 y medio, fué asistido ayer por el doctor Bolado, médico de guardia en el primer centro de socorro, de una gran contusión en el lado derecho de la cara, una herida contusa en el pabellón de la oreja del propio lado, fractura del maxilar inferior y conmoción cerebral.

Asimismo el doctor Bolado reconoció a Maximino Barca Miró, de España, de 19 años de edad, vecino de Aguiar 50, el cual no presentaba lesión alguna; Francisco González Pérez, de España, de 28 años, vecino de Zulueta 26, el que presentaba síntomas de embriaguez alcohólica.

A la policía de la tercera estación prestó declaración el lesionado, manifestando que se hallaba trabajando en la dulcería del Hotel Sevilla en compañía de Barca que es su auxiliar, cuando inesperadamente fué agredido por la espalda por el González, quien cree que él fué el causante de que el día 15 le dejasen cesante.

González por su parte dijo que Torquemada fué el causante de su cesantía, por lo que tuvieron un disgusto y que ayer al irle a ver para preguntarle los motivos que tuvo para informar mal de él, aquel le esperó en la dulcería con un cuchillo en la mano, acalorándose ambos y antes de que aquel le hiriese tomó una cavilla de hierro que había cerca, pegándole.

Barca expuso que González, sin mediar antes palabra alguna, agredió a Torquemada, tratando de fugarse después.

También declararon los vigilantes 229 y 1578. El primero dijo que se hallaba cerca del hotel Sevilla cuando vió salir corriendo al González, llevando en la mano una cavilla de hierro, por lo que le detuvo.

El segundo, dijo que estaba de servicio en la puerta del Hotel cuando oyó gritos de auxilio que partían del Departamento de dulcería y que al dirigirse allí vió al Torquemada sentado en una silla, todo ensangrentado.

Presentado González al juez de instrucción de la sección segunda, esta autoridad le instruyó de cargos y le remitió al Vivac.

LA REDUCCION DE LA ZAFRA SE PARTICIPA A LOS DUEÑOS DE INGENIOS Y EMPRESAS

República de Cuba,
Secretaría de la Presidencia.
Habana, 19 de abril de 1926.

Señor:

De orden del Honorable señor Presidente de la República digo a usted que, en vista de la difícil situación económica por que atraviesa el país actualmente, y respondiendo a las muchas solicitudes de ayuda que diariamente recibe este Gobierno, de individuos y entidades de alta representación en la Industria Azucarera, el Poder Ejecutivo de la Nación ha mostrado su conformidad con la recomendación formulada y somete a su consideración la necesidad inmediata de reducir la producción de azúcar durante la presente zafra a una cantidad que, en conjunto, no exceda del 90 por ciento de la producción total estimada, según resulta del promedio de los estimados siguientes:

Secretaría de Agricultura, Comercio y Trabajo 5.196,883 toneladas.
Himely 5.292,714 toneladas.
Gumá-Mejer 5.373,714 toneladas.

Siendo el estimado promedio igual a 5.287,770 toneladas y el 90 por ciento igual a 4.758,993 toneladas.

De acuerdo con una relación que se ha hecho de la producción estimada de cada Ingenio, según el promedio de los dichos estimados, a usted corresponde un estimado promedio de sacos deduciendo del cual el 10 por ciento propuesto, resulta para usted una producción autorizada de sacos.

Su conformidad con el plan aquí consignado deberá usted manifestarla por escrito a esta Secretaría dentro del término de cinco días a partir de esta fecha.

Los Ingenios o Compañías individuales que estén bajo la misma representación o manejo, podrán obligarse como un grupo, siempre y cuando el compromiso especifique claramente los Ingenios incluídos y que el mismo sea firmado por algún miembro responsable de cada Compañía o Ingenio interesado.

Este plan será reforzado con la adopción de las medidas legislativas que se lleguen a considerar oportunas.

Cumplido el encargo del Jefe del Estado, quedo de usted, con toda consideración,

(Firmado) Viriato Gutiérrez,
Secretario de la Presidencia.

(Véase el estado en la página 19)

Acto de entrega de la boya "Cuba" a la Secretaría de Obras Públicas.
(Véase la información en la página 2)

ULTIMA HORA

EL VUELO A MANILA

(Especial para el DIARIO DE LA MARINA)

Calcuta, abril 20.—Tres y y cuarto a. m.—Loriga salió y Gallarza demorado.

UNITED PRESS.

DON LUCIO SOLIS

Hoy 20 de Abril se cumple el cuarto aniversario de la muerte de aquel gran periodista, excelente amigo e intachable caballero que se llamó en vida don Lucio Suárez Solís, Sub-director insustituible que fué durante muchos años del DIARIO DE LA MARINA, y a pesar del tiempo transcurrido, y de las luchas y agitaciones diarias todavía no se ha amenguado ni podrá amenguarse el recuerdo de aquel alto espíritu y de aquella clara y pujante mentalidad española, que de manera tan cordial, tan serena y tan limpia supo identificarse con la sociedad cubana de la que llegó a formar parte como uno de sus miembros más distinguidos.

Los que rendimos culto a todo aquello que enaltece en sumo grado a nuestras instituciones, a nuestros principios éticos o a nuestras ilustres personalidades creemos cumplir un sagrado deber recordar en su aniversario a nuestro eximio compañero desaparecido, quien puso incansable sus altas dotes al servicio del DIARIO DE LA MARINA, colaborando con gran empeño con nuestro inolvidable director y maestro de sagrada memoria don Nicolás Rivero y Muñiz.

Don Nicolás y don Lucio: he aquí dos fuertes jalones del periodismo moderno en Cuba y dos prestigiosos sustentadores de una empresa como la nuestra que tiene por culto el esclarecimiento de la verdad, el mantenimiento intangible de la justicia y de la sagrada integridad de Cuba.

Don Lucio Suárez Solís al correr de los días y de los años dejó en las páginas de este diario pruebas innegables de su talento, y en todo tiempo y con la mayor efusión fué un incansable paladín de las causas nobles y elevadas.

Hoy cuarto aniversario de su fallecimiento y como hoy siempre, elevamos nuestras preces por el eterno descanso de tan recordado y entrañable jefe y amigo.

IMPOSICION DE LA PLACA DEL MERITO MILITAR AL COMANDANTE FERRER

Ante las fuerzas de artillería, el jefe de Estado Mayor, general Herrera hará la imposición

En la mañana del día de hoy tendrá efecto en el Castillo de la Fuerza, Plaza de Armas, la ceremonia relativa a imponer al Comandante de Infantería don Mariano Ferrer y Bravo, del Estado Mayor Central del Ejército Español, la Orden del Mérito Militar, de Segunda Clase, co ndistintivo blanco, por sus dotes personales, y para estrechar los lazos de amistad entre los Gobiernos de España y Cuba.

El Jefe de Estado Mayor, General Alberto Herrera, asistido de su Estado Mayor, impondrá al distinguido militar extranjero la placa correspondiente ante fuerzas de Artillería, de acuerdo con lo dispuesto en el Reglamento para esta ceremonia.

LOS MAESTROS RETIRADOS NO HAN COBRADO TODAVIA SUS HABERES DE FEBRERO

Una distinguida y numerosa comisión de maestros jubilados nos ha enviado una razonada carta en la que nos informan que han visto mediar el mes de Abril sin poder cobrar sus haberes de Febrero, y en la que nos piden hagamos llegar hasta el señor Secretario de Hacienda la súplica de que solvente a la mayor brevedad posible las dificultades para dejar diferido el pago de sueldos tan necesarios para los honrados funcionarios que han trabajado durante numerosos años formando una falange de jóvenes cultos e instruídos.

Al trasladar tan justo ruego al doctor Hernández Cartaya, confiamos en que, una vez enterado de este deplorable retraso ordenará sin demora alguna la habilitación de los fondos necesarios para que los maestros jubilados cobren sus haberes de Febrero.

POR LA COMISION LIQUIDADORA SE ACORDO TRANSAR EL CREDITO DEL ESTADO CONTRA EL BANCO NACIONAL

A los acreedores de dicho banco que en tiempo reclamaron sus créditos se les abonará el treinta por ciento de los mismos y solamente el veinte por ciento a los morosos

FALTA QUE EL SECRETARIO DE HACIENDA ESTE CONFORME

Probablemente después pasará el asunto al Consejo de Secretarios y, si éste aprueba el convenio de transacción, se acordará la forma de efectuar el pago a los acreedores

Presidida por el licenciado Jesús María Barraqué celebró sesión ayer la Comisión Temporal de Liquidación Bancaria:

Entre otros acuerdos se resolvió denegar la petición formulada por el doctor Heliodoro Gil de certificación de varios particulares relacionados con el funcionamiento de las Juntas Liquidadoras de los Bancos, Nacional y Español por no estar comprendida dicha solicitud en alguno de los casos señalados en el artículo XI de la Ley de 31 de enero de 1921. Se autorizó a la Junta Liquidadora de H. Upmann y Cía. a vender material impreso del citado Banco. Se aprobó la adjudicación hecha en principio por la Junta Liquidadora del Banco Español de la subasta de la finca rústica "San Marcos", a favor del licitador señor Ramón Sopena; y asimismo se autorizó a la citada Junta para excluir de los créditos a subastar el que aparecía en los Libros de ese Banco contra el señor Aníbal J. Mesa por haberse comprobado su pago con anterioridad a la suspensión de pagos del Banco Español; e igualmente se autorizó a dicha Junta para aceptar el pago propuesto por los deudores del Banco, señores Esteban Tomé y Luis Delguny.

Se acordó amortizar la plaza de auxiliar de contabilidad de la Junta Liquidadora Mercantile Trust Company.

Por no tener en el momento finalidad alguna se declaró sin lugar la petición del señor José Roig que pedía modificación de la fianza exigida por la Junta Liquidadora de H. Upmann y Cía. para tomar parte en la subasta del crédito de dicho Banco contra los señores Santamaría y Cía. de cuyo crédito resultó adjudicatario el propio señor Roig.

Se autorizó a la Junta del Banco Español para pasar a Ganancias y Pérdidas la diferencia que existe en dicha Junta, después de cancelado un certificado de acreedor expedido a afvor de Societé de Banque Suissee que aparece en la cuenta de Suiss Bank Corporation; y para vender en la Bolsa de París por conducto de los señores N. Gelats y Cía. 361.000 francos del Empréstito Nacional francés.

Se trataron otros 10 asuntos referentes a la Administración de los Bancos en Liquidación y por último se aprobó el acuerdo de la Junta Liquidadora del Banco Nacional por el que propone a la Comisión transar el crédito del Estado contra el citado Banco mediante el pago del 30 0|0 de sus créditos a los acreedores que en tiempo hubieren reclamado sus créditos y el 20 0|0 a los que lo hubieren hecho fuera de tiempo y siempre antes de que se ordene el pago de los primeros, adjudicándose al Estado en pago del saldo de su crédito todas las demás propiedades, bienes y derechos y acciones del Banco Nacional de Cuba, quedando la forma de efectuar esos pagos y la determinación del organismo que habrá de efectuarlos a lo que sobre ello disponga la Comisión en el convenio de transacción. En virtud de este acuerdo se trasladará lo resuelto por la Junta y por la Comisión al Secretario de Hacienda y si a esta proposición mostrara su conformidad dicho señor Secretario, probablemente presentará el asunto a la consideración del Consejo de Secretarios. De aprobarse por el Consejo de Secretarios el convenio de transacción propuesto por la Junta del Banco Nacional, se procederá por la Comisión a acordar la forma en que se habrá de efectuar el pago a los acreedores del Banco y en esa oportunidad se darán a conocer las razones alegadas por la Junta para proponer la transacción.

LA ASOCIACION NACIONAL DE KINDERGARTEN Y EL NATALICIO DE FROEBEL

La señorita Presidente de la Asociación Nacional de Kindergarten, doctora Catalina Fernández de los Ríos, a tenido la amable atención de enviarnos el programa de la velada, para la que nos invita que en conmemoración del natalicio del genial pedagogo suizo Federico Froebel, tendrá efecto mañana a las ocho y media de la noche en el teatro Imperio, Consulado número 116.

Tanto por la variedad como por la exquisita selección que integra el programa de esta simpática velada puede augurarse que ha de ser un éxito rotundo para sus organizadores.

Iniciará la primera parte el Himno Nacional estando las palabras de apertura a cargo de la doctora Fernández de los Ríos. Seguidamente serán admirados los siguientes números Himno a Froebel. Coro infantil. Música de la señorita Esperanza Alvarez. A las madres. Lectura por la señora Candelaria Alvarez de Castro. Romansa Lieve Vorrel para canto y piano por la señorita Margot Monreal y Consuelo Giménez.

Rapsodia Húngara número 6, Listz por la señorita Margot G. Mendoza. Disertación de Federico Froebel por la señora Ada Godinez de Batlle. Serenata Arabe. Párraga, bandolina y piano por la señorita Cruz y el señor Enrique Mascaró. Ultimo Amor. J. L. Luaces recitación por la señorita Consuelo Giménez, danza negra, ascher. Piano por las señoritas Margot Moreal y Esperanza Alvarez. La Esperanza cuadro plástico de Watz dirijido por la señorita Regina Yaniz.

Integran la segunda parte varios números de música por la estudiantina Patria y Cultura, dirigida por

(Continúa en la página 22)

TODAS LAS EXPORTACIONES PAGARAN EL IMPUESTO DEL CUARTO POR CIENTO

En los casos en que el importe de las exportaciones se haga efectivo en el territorio nacional, se acreditará dicho extremo con la declaración jurada del comprador

El secretario de Hacienda ha dirigido al presidente de la Asociación Nacional de Horticultura, el siguiente escrito:

Habana, abril 19 de 1926.

Señor presidente de la Asociación Nacional de Horticultura.—Lonja del Comercio número 216.— Ciudad.—Señor: Vistos el escrito dirigido por esa Asociación a esta Secretaría, solicitando, por las razones que aducen, se exima del pago del impuesto de un cuarto por ciento a las exportaciones que hacen de los productos de su género, y lo informado por la Dirección del Fondo Especial de Obras Públicas; en uso de las facultades que me están conferidas, he resuelto lo siguiente:

Primero: Que todas las exportaciones quedarán sujetas al pago del impuesto del cuarto por ciento, conforme al precepto del artículo 37 del Reglamento para la ejecución de la Ley de Obras Públicas; sin perjuicio del derecho al reingreso.

Segundo: Que en las exportaciones sin un valor expreso se estará a lo previsto en el artículo 38 del citado Reglamento.

(Continúa en la página 22)

CUPON VIAJES entre ESPAÑA y FRANCIA

Diez de estos cupones son cangeables por un VALE NUMERADO

La línea en blanco de este cupón será llenada con el nombre de su poseedor.
Sin este requisito no tendrán derecho alguno a reclamación las personas que envíen cupones por correo.
Los vales numerados sólo se extenderán con el nombre suscripto en el cupón.
Para la entrega de los pasajes a los favorecidos se les exigirá la debida identificación de manera que el nombre suscrito en el vale concuerde con el de la persona que lo presente.
En caso contrario quedará anulado el derecho a dichos pasajes.

(Véase al dorso)

IMPORTANTE.—Todas las cartas referentes a los Obsequios del DIARIO y las que contengan cupones para canjear, diríjanse así: DIARIO DE LA MARINA, Apartado 1010.—Departamento de Obsequios. Habana.
(Véase la Estafeta en la página 22)

M.E.C.D. 2016

DE PALACIO

LOS EMPLEADOS Y LA POLITICA SEGUN LA COMISION DEL SERVICIO CIVIL

El señor Emilio Núñez Portuondo, hizo ayer en Palacio las siguientes manifestaciones a los reporters:

"La Comisión del Servicio Civil, como tribunal administrativo y en corporación, no puede hacer declaraciones públicas; pero en mi carácter de Presidente de ella y al comienzo del período electoral me creo en el deber ineludible de hacer constar que cumpliendo preceptos terminantes de la Ley del Servicio Civil evitaremos que puedan decretarse cesantías por las opiniones políticas de los funcionarios y empleados del Estado, la Provincia y el Municipio.

"Los liberales, así como los conservadores y populares pueden libremente emitir sus opiniones y realizar sus labores políticas en la absoluta seguridad de que en caso de ser declarados cesantes en sus cargos serán amparados por la Comisión que me honro en presidir.

"El Honorable Sr. Presidente de la República me ha autorizado para hacer estas declaraciones, pues entiende que esa garantía a los empleados y funcionarios probos y cumplidores de su deber forma parte principal de su programa de gobierno".

Un busto de Martí

Los senadores por Pinar del Río señores Wifredo Fernández y "Pino" Guerra visitaron ayer al Jefe del Estado para invitarlo al acto de descubrir un busto de Martí en Consolación del Sur, comisionados a ese efecto por el Ayuntamiento de aquel término.

La política en P. del Río

Dijeron además dichos senadores a los reporters que están equivocados los que suponen que existe una inteligencia entre conservadores y liberales en Pinar del Río, pues aunque es cierto que las principales figuras del Partido Conservador en aquella provincia están unidas al Jefe del Estado por lazos de antigua amistad, la lucha será muy reñida en vista de que el liberalismo—dijo el señor Fernández—quiere quitarnos por medios no muy legítimos la mayoría que siempre hemos tenido en aquella provincia. A pesar de todo, el Partido Conservador confía en la imparcialidad del Presidente de la República y cree seguro el triunfo.

El central "Nombre de Dios"

Una comisión de colonos de Gutines, especialmente del central "Nombre de Dios", estuvo ayer en Palacio para interesarse por la suspensión de la subasta de un crédito que contra dicho ingenio tiene el Banco Nacional de Cuba, y que el Estado celebre con la Compañía propietaria un concierto que evite el paso de ese central a manos extranjeras, lo cual estiman los colonos sería de funestas consecuencias porque se entronizaría un monopolio muy perjudicial para los agricultores y obreros cubanos.

Cartas de naturalización

El Presidente de la República firmó ayer cartas de naturalización en favor de José Antonio Méndez Pérez, Luis Quevedo Varela, Francisco Fanego Marifio, Pablo Díaz, Pedro Méndez Plazas, Isidoro Levy Behar, José Valido García y Antonio Betancourt Guerra.

La reducción de la zafra

Los señores Santiago y Octavio Verdeja visitaron ayer al Presidente, representando a la Compañía Azucarera Cuba Bahía Honda, para manifestarle que estaban de acuerdo con las medidas acordadas en Consejo de Secretarios respecto al problema azucarero, especialmente lo que se refiere a la reducción de la zafra.

El Jefe del Estado contestó que la mayoría de los hacendados se han dirigido a él expresándoles también su conformidad con las aludidas medidas.

El concurso conservador

El "leader" de la minoría en la Cámara, Dr. Santiago Rey, conferenció ayer largamente con el Jefe del Estado acerca del problema azucarero. Tenemos entendido que el señor Presidente solicitó el concurso de los conservadores para la acción legislativa que en breve habrá de pedir al Congreso en relación con ese problema, y que el Dr. Rey contestó que el Partido Conservador brindará siempre entusiastamente su cooperación cuando trate de resolver cuestiones de interés nacional.

JUNTAS Y SOCIEDADES

ACADEMIA DE LA HISTORIA EL ELOGIO DE SANGUILU SE LEERA EL 28

Esta prestigiosa y trabajadora Corporación, celebró su sesión ordinaria, mensual, el sábado 17 de los corrientes, en su domicilio Social sito en Chacón y Cuba. Presidió, el señor doctor Fernando Ortiz y actuó de Secretario, el que lo es de derecho, señor doctor Juan Miguel Dihigo. Asistieron los siguientes señores Académicos: doctores Antonio L. Valverde, Tesorero, Francisco González del Valle, Director de Publicaciones de la Academia, Emeterio S. Santovenia y Rodolfo Rodríguez de Armas; y los señores Néstor Carbonell Rivero y Joaquín Llaverías.

Después de leída y aprobada el acta de la sesión anterior por el señor Secretario, éste, dió lectura al movimiento de fondos que arroja un efectivo en caja de $2,661.18, hasta el 31 de Marzo próximo pasado.

Después de liberar ampliamente los señores Académicos, sobre los distintos capítulos de la orden del día, se tomaron entre otros los siguientes acuerdos:

Designar al señor doctor José A. Rodríguez García, Bibliotecario de la Academia, para que redacte el Elogio del Académico fallecido, señor Cuevas Zequeira.

Designar al señor Joaquín Llaverías, para que conteste el discurso de recepción del señor Carlos Trelles, la noche del 2 de Junio próximo.

Fijar la recepción del señor doctor Rafael Montoro, como Académico de Número, para la noche del 22 de Mayo venidero.

Designar al señor Néstor Lomba, Auxiliar del señor Director de Publicaciones.

Y por último, se escogió la noche del jueves 28 de los corrientes, para celebrar la sesión solemne y pública, en la cual el culto Catedrático de Historia del Instituto Provincial señor doctor Rodolfo Rodríguez de Armas leerá el elogio, que le encomendó la Academia que escribiera en honor del gran escritor y patriota cubano don Manuel Sanguily.

ASOCIACION DE EMPLEADOS DE PRISIONES

En la noche del Viernes, día 16 del actual, y con la asistencia de ochenta empleados del Presidio Nacional quedó constituida la "Asociación de Empleados de Prisiones".

A las 8 p. m. dió comienzo la sesión, que fué abierta por el Capitán Ismael Avalos Marrero, Segundo Jefe del Presidio, el que en breves palabras expuso el motivo de la reunión y solicitó la cooperación de todos los presentes para la constitución, mantenimiento y auge de la "Asociación de Empleados de Prisiones".

Le sucedió en el uso de la palabra el señor Vicente González Lorenzo, Oficial de Carteria, quien, como el Capitán Avalos, explicó que la Sociedad se constituía para defensa de los empleados de todas las prisiones de la República, que a pesar de ser los que mayores responsabilidades tienen y mayor número de horas de servicio prestan, son los que perciben sueldos más pequeños. Habló también de los numerosos proyectos que puede tener la Directiva, una vez que fuera electa, para obtener que el Congreso actue en beneficio de los empleados de Penales, y recabó el apoyo de todos sus compañeros presentes para hacer de la Asociación una entidad respetada, no solamente por su número, sino por la seriedad de sus compromisos y acuerdos.

Seguidamente se celebró el acto de la elección de la Junta Directiva, resultando electa, por unanimidad, la siguiente:

Presidente: Capitán Ismael Avalos Marrero.

Vice: Oficial Rafael Sánchez Guerra.

Secretario: Oficial Vicente González Lorenzo.

Vice: Médico doctor Bernabé Iruretagoyena.

Tesorero: Oficial Enrique Martínez.

Vice: Mayordomo Augusto Martínez.

Vocales: Oficial Angel Raventós Puig. Oficial Américo López. Dentista doctor Santiago Hirzel. Interno Ramón Tormo. Brigada Apolinar L. Torres. Brigada Gregorio Díaz. Escoltas: Florindo Torres, Sebastián Jiménez, Agustín Díaz, Alberto Espinosa, Rogelio Machín, Salvio Pestana.

Una vez efectuada la toma de posesión, los miembros de la Directiva celebraron un cambio de impresiones, para tomar acuerdos tendientes a la orientación que le darían a la naciente Sociedad; y no teniendo otra cosa de que tratar, el señor Presidente, Capitán Avalos, dió por terminada la sesión, no sin antes expresar su gratitud a todos los presentes, por el honor de que había sido objeto al ser electo, por unanimidad, Presidente de dicha Asociación, ofreciéndoles que lucharía con todo su entusiasmo por obtener las mejoras que todos los empleados necesitaban; y notificándoles que dentro de pocos días se reunirían nuevamente, para comenzr la labor y para hacer algunos nombramientos de Presidentes de Honor de la Asociación, que por el poco tiempo disponible fué imposible hacerlo en esta primera sesión.

Dr. Felipe García Cañizares

Médico del Hospital San Francisco de Paula. Medicina General. Especialista en Engermedades Secretas y de la Piel.—General Aranguren 119 (antes Campanario). Consultas: lunes, miércoles y viernes, de tres a cinco. Teléfono M-6763. No hace vistas a domicilio.

PARA SU NIÑO LECHE KEL LA MEJOR

DUBONNET
EL MEJOR
APERITIVO

Por los Juzgados

MENOR LESIONADA

El doctor Capote, médico de guardia en el primer centro de socorro, asistió ayer a la menor de tres años de edad nombrada Teresa Normand, vecina de Suárez 93, la que presentaba la fractura de la clavícula derecha, lesión que sufrió al caerse de la cama donde dormía, según dijo a la policía su madre Herminia Normand, de Jamaica, y de 29 años de edad.

LE CAYO ENCIMA UN SACO DE AZUCAR

Apolonio Marqués Aballí, de Matanzas, de 26 años, vecino del central La Francia, ubicado en Los Palacios, fué asistido ayer por el doctor Granda, médico de guardia en el Hospital Calixto García, de una grave contusión en la región costo-lumbar derecha.

Se ocasionó dicha lesión el día 6 del corriente mes, al caerle encima unos sacos de azúcar, mientras trabajaba en el referido central La Francia.

FALLECE UNA NARCOMANA

El juez de instrucción de la sección tercera recibió ayer un telegrama del juez de instrucción de Guanajay, en el que se le daba cuenta de haber fallecido en el Lazareto del Mariel, departamento de narcómanos, la viciosa Margarita Arango y Agüero, natural de Camagüey y de 30 años de edad, debiéndose su muerte a una infección que sufrió al inyectarse drogas, que le ocasionó el tétano.

AUTOMOVIL HURTADO

En los Expertos denunció ayer el doctor Juan Clemente Zamora, catedrático de la Universidad y vecino de 17 y A, Vedado, que de la esquina de Obrapía y Bernaza le habían hurtado el auto particular número 2938, el que aprecia en $1.800.

PROCESADOS

Ayer lo fueron Francisco Silva Bello, por rapto, con $200 de fianza; Angel Miranda González, por robo, con $400 de fianza; José Naya Pérez, Antonio Naya Seijas y Angel Regueiro Buergo, por perjurio, con fianza de $400; y Tomás Hernández Domínguez, por estafa, con fianza de $500.

AL PERDER LA DIRECCION UN AUTOMOVIL, SE FUE CONTRA UN ARBOL. TRES LESIONADOS

En la casa de salud "La Benéfica" fueron asistidos ayer José Freyre Chinique de 31 años vecino de Caserío de Luyanó 5, que presentaba una contusión a colgajo en la región frontal y contusiones en todo el cuerpo; Generoso Martínez Castro, español de 17 años vecino del mismo domicilio que presentaba la fractura del fémur derecho la del maular izquierdo y contusiones en la pierna y Benigno Martínez Fraga de 18 años vecino del mismo lugar que los anteriores, que sufrió contusiones en la cabeza de carácter grave también. Estos individuos fueron a dar un paseo en el camión 852 de la matrícula de Regla, que conducía Nicolás Rey Pernas, español de 26 años de Luyanó 2, a S. Francisco de Paula y al regresar en el lugar conocido por Río Hondo, frente al Tejar La Guajira, se rompió la dirección perdiendo el control de la máquina el chauffeur y yéndose el camión contra un árbol, volcándose y lesionándose los ocupantes del mismo.

Como el hecho fué casual quedó en libertad el chauffeur.

ACCIDENTE DE TRABAJO

Cortando maderos en el taller de aserrar maderas sito en S. Martín e Infanta se causó en la región eigástrica Francisco Javier Arencibia y Valdés de 21 años vecino de S. Quintín 4. Fué asistido en la Policlínica Cubana.

DESCARGANDO RAILES

En Emergencias fué asistido ayer Camilo Rodríguez González español, de 46 años, vecino de S. José 123, por avulsión en la mano izquierda, que se causó en el Paradero de Tranvías del Príncipe, descargando railes.

Nuestro Nuevo Servicio Por Teléfono

Para mayor comodidad de nuestros clientes y mejor atención a sus órdenes, hemos instalado un centro telefónico, a fin de poder proporcionar a nuestra numerosa clientela, cuantas facilidades nos sea posible en la mejor y más rápida atención a sus órdenes.

Llame a { M-9825 / M-9826

y ordene lo que desee.

"EL ALMENDARES"

OPTOMETRISTAS

Vea nuestro surtido de cámaras fotográficas "ICA" con lentes "ZEISS"

OBISPO 54. O'REILLY 39.

4023 alt

TRAJES HECHOS PARA ELEGANTES

en las telas apropiadas para la estación e importadas directamente por nosotros, entre ellas la famosa Polar; la tela de moda entre la "gente bien" y por su extraordinaria frescura, magníficos pintados y aplomada caída.

A nuestro Departamento de Camisería acaba de llegar una importante remesa de camisas, corbatas, pañuelos, etc., etc., de selectísima elegancia.

NOTICIAS DEL PUERTO

LA ENTREGA DE LA BOYA "CUBA" A OBRAS PUBLICAS

EL INVENTOR SR. LOPSZ SAINZ CEDE AL GOBIERNO CUBANO SU INVENTO—AL ACTO ASISTIERON EL ARZOBISPO DE LA HABANA, EL MINISTRO Y EL CONSUL DE ESPAÑA Y AUTORIDADES DE LA REPUBLICA.

Como habíamos anunciado, en la mañana de ayer y en el edificio de la Capitanía del Puerto tuvo efecto el acto de hacer entrega oficial de la boya "Cuba", por su inventor el ingeniero señor López Sainz a las autoridades de la República de la mencionada boya "Cuba' que cede el señor López Sainz a la República.

La boya, que estaba amarrada en la Ensenada de Triscornnia, fué remolcada hasta la explanada de la Capitanía del Puerto quedando amarrada al costado sur del espigón conocido por Pila de Neptuno.

Lucía la boya multitud de banderas incluyendo las del código internacional.

A las 11 y 30 y con asistencia del señor Arzobispo de la Habana, Monseñor Manuel Ruiz, su secretario, y Presbítero Sainz de la Mora, el Ministro de España señor Mariátegui, el Cónsul general de España señor Juan Potous, el Presidente del Club Rotario, señor Alberto González. y los vocales capitán Clifort Stapleton, Walfrido Santa Cruz, Carlos Gárate, y Salvador Miret.

Los Sres. Dr. Ortiz Casanova y Comandante Iglesias, delegados del Secretario de Obras Públicas, y el Ingeniero Jefe de la Sección de Faros y Boyas señor Balbín, señor Gallo, Tesorero del Centro Castellano y varios vocales, Antonio Menéndez en representación del Centro Asturiano, el teniente José del Salto, ayudante del Jefe de la Marina y otras personas, se procedió a levantar la oportuna acta que suscribieron tanto el inventor que cede a Cuba su invento, como los representantes de la Secretaría de Obras Públicas, de todo lo cual dió fe el Consul General de España Sr. Potous.

Después del acto el Capitán del Puerto señor Izquierdo obsequió a la concurrencia con champagne, siendo inspecionada la boya, la que más tarde fué conducida a Casa Blanca al depósito que allí tiene Obras Públicas.

BARCOS LLEGADOS AYER TRES DE ELLOS PROCEDEN DE NEW ORLEANS

Los que embarcaron.

En el vapor americano Governor Cobb embarcaron ayer por la ruta de la Florida, los señores José María Pelayo, Eduardo Fernández, Emilia Hernández Fernández, Antonio Díaz Carmen Angeles, Miguel Caballero y familia, Ramón Morán, Raoul Herrera, Alejandro Carnelli, Cesáreo Rojas, Clotilde de Rojas, María Chapotten, Manuel Sánchez, Bernardo Mediedo, Francisco Alonso, José M. Gutiérrez, Juan Varela, Bernardo Gutiérrez, Isabel Aponte, Modesta Rodríguez Calero, José Figueredo, Narciso Somano.

El México.

El vapor americano México llegó ayer de New York. con carga general, 28 pasajeros para la Habana y 53 de tránsito para México.

Llegaron en este vapor los señores José Villota, Julio Jubrias, Pascual Oliva, Rafael Conde, Antonio nández, el actor chino No Sam.

El Cartago.

El vapor americano Cartago llegó ayer de New Orleans, con carga general, 16 pasajeros para la Habana y 15 de tránsito para Colón.

Llegaron en este vapor los señores Carlos López Lay, la religiosa Lilia Martínez, Néstor A. Pérez, José M. Rodríguez, Roberto S. Willercon y señora.

El Atlántida.

Procedente de New Orleans llegó ayer de New Orleans con carga general y 22 pasajeros, entre ellos Humberto Valladares, Benigno Caballero, David G. Rose y señora, y otros.

El Munamar.

Otro vapor que llegó ayer procedente de New Orleans fué el de bandera americana Munamar, que trajo carga general y cuatro pasajeros.

El Songa.

El vapor noruego Songa llegó ayer de Filadelfia, con un cargamento de carbón mineral.

LOS QUE EMBARCAN EN EL "ALFONSO XIII"

En el hermoso vapor correo español "Alfonso XIII" de la Trasatlántica española embarcarán hoy para Coruña, Santander, Gijón y Bilbao los Sres. Santiago García e hijas, Eliseo Estévez, María Fernández, Josefa e Isidoro Díaz, Antonio Canaval, Pascual González, Segundo Santa Bárbara, Jacinto García y familia, Santiago Vía, Benigno Ferreiro, José Martínez, Celedonio Soto, Manuel Hernández, Francisco e Inés San Román, Faustino Rodríguez, Enrique Serrate y familia, Francisco Ramos, Plácida Gutiérrez y familia, Agustín Alvarez, Manuel López, José López Martínez, y familia, Silvio Montana, Clemente Sabín, Consuelo Rodríguez, Juan Zorrilla, todos para Coruña.

Para Gijón: Enrique Lima, Serapio Rodríguez, Mercedes Núñez, e hijos, Carlos Viña, Antonio López, Floria Iglesias, Antonio u Narciso González, Manuel Olany y familia, José R. Alvarez, Angela L. Campa, Francisco García, Emiliano Orejas, Fernando García, María Teresa Fernández, Benigna Sánchez, María C. Posada, Flora, Jesús y Julio Sánchez, Antonio y José R. Fernández, Luisa Estrada, Manuel Fernández, Severino Mangas, y familia, Segundo y Raimundo Fernández, María Josefa Barneito, José Fernández, Legalidad Fernández y familia, José H. Sánchez, Benigno Zapatero, Ricardo García, Pedro Cayado, Perfecto Rodríguez, Joaquín Cayado y familia, Manuel Campa, Paula M. D. Pereira, Inés y Manuel Campa, Francisco Persa, Esperanza y María Martínez, José M. de la Vega, Manuel Fernández, Mercedes y María L. Llano, Manuel Fernández.

Para Santander: Pedro Aguiar, Estela López, María Ferrer, Antonio Bruna, Manuel Menéndez, Andrés Crucelegui, Francisco Somanas, y Sra. Florencio Goti, José Izarguegaza, Domingo Rojo, José Pereda, Alfredo Armenteros, Escolástico Ganzo, Sabina González, José Maryon, Diego Pérez Barañano, Manuel Guerra, Bernardo Linares, Luz Feu, Ofelia, Julia y Consuelo Menéndez, Víctor del Busto, Ramón Martínez, José M. Corral, Gregorio Cateresu, José Corral, Luis Gallart, Rosa Curt, Rosa Gallart, José M. Moto, Luna A. Pérez, María A. Mato, Angela Mato, Pedro Regalado, José Pujol, Eustasio Urra, Augusto Angulo, Julián Lastra, José Santiago, Carlos Tabernilla, Carmen Pérez, Hilario Llans, Alfredo Otero, Angela y Eulogio Caso, Diego Díaz Caso, Amador Caso, Alfredo y Antonio Otero, Joaquín Masequer, José Vilamizar, Oliviao Villamizar, Miguel Lastra, Juan Puente, Martín Garay, Jesús Sánchez, Evangelina Sordo, Ana y Jesús Sánchez, Remigio Sordo, Alvaro Crespo, María Teresa Picapiedra e hijos, Antonio Herrero, Dorotea López, María Trespalacios e hijos, Manuel Inglaterra, Benito Torres, Rosario Bilbao, Ubaldo Torres, Magdalena, Julia y María Luisa Torres, Angel Ruigómez, José Torres, Ramón Ureta y otros.

LA SRA. CLASING

En el vapor "México" y en compañía de sus hijos, embarcó ayer la esposa de don Luis Clasing, Consignatario de la Hamburg American Line.

También embarcó en el México un club de base ball que va a jugar a Veracruz.

EL "CUBA"

Procedente de Key West llegó ayer tarde el vapor americano "Cuba" de la Peninsular Occidental S. S. Co. que trajo carga general y 181 pasajeros, entre ellos los Sres. Francisco Arango, Francieco Sierra e hijo, Rosina Guerra, Antonio Cabrera, José Carrión y familia, Enna Vázquez, R. C. Caples y Sra., Enna Rodríguez, Dora Muñoz, Jesús Méndez, Manuel Díaz, Juan Delgadillo, Julio P. Terán, P. E. Rojas, Nicolás Herrera, Concepción y Angela Benet, y otros.

También llegaron en este vapor dos devueltos por las autoridades de inmigración de Key West.

EL VICTTORIA

El vapor inglés "Victtoria" llegó ayer de Filadelfia con carbón mineral.

LOS FERRIES

Los tres ferries Estrada Palma, Henry M. Flagler y Joseph R. Parrot llegaron ayer tarde de Key West con 26 wagones de carga general cada uno.

EL KOLKA

Con un cargamento de arroz llegó ayer de Cienfuegos el vapor inglés Kölka.

EL LEERDAM

El vapor holandés Leerdam llegó ayer tarde de Veracruz con carga en tránsito y 35 pasajeros, así como 13 pasajeros para la Habana.

EL PRESIDENT GARFIELD

Procedente de New York llegó ayer tarde el vapor americano President Garfield, que trajo 9 pasajeros y 65 toneladas de carga para la Habana y pasjaeros para San Francisco de California en número de 81 así como 5983 toneladas de carga general.

SALIDAS

Ayer salieron los siguientes vapores: el español Mar Negro para Nuevitas, el Governor Cobb y los ferries para Key West, el americano México para Progreso y Veracruz, el inglés Tapti para New York, el noruego Segundo para New York.

LESIONADO

Trabajando en los muelles de Santa Clara, resultó lesionado el jornalero Antonio Pagon Martínez, vecino de Peñalver núm. 64.

DE DIA EN DIA

EL SUELDO MINIMO DE LOS EMPLEADOS PUBLICOS

Este Gobierno ha suprimido las "botellas" y ha hecho perfectamente. Digámoslo a riesgo que nos lo critiquen los que aseguran que la única industria que le queda al cubano es la del Gobierno y que por consiguiente el dinero del Tesoro debe ir a parar lo más rápidamente posible a los bolsillos indígenas.

De esta aseveración, hay una parte que es verdad y otra que es puramente sofística: la que tiende a demostrar que no hay otra solución para hacer circular rápidamente el dinero que dárselo a los que no trabajan. Esto son voces que han hecho circular los que todo lo fían a la dureza del cuero de los bueyes.

La parte que es verdad, es esa otra de que la única gran industria que nos queda es la del Gobierno. Y su importancia es grande, según puede deducirse de un simple examen de los Presupuestos.

Todo estudio, por tanto, relativo a la forma en que debe procederse a la distribución de esa riqueza entre sus legítimos dueños, resulta interesante. Y aunque es justo reconocer que se está haciendo una experiencia, o mejor dicho, que va a hacerse una experiencia, acaso no estaría de más que se hiciera esta otra, que a Ford le dió buenos resultados, según hace constar en el libro de sus Memorias que acaba de publicar.

"El verdadero progreso de nuestra fábrica—dice el magnate automovilista—data de 1914, cuando elevamos a $2 a $5 el jornal mínimo en nuestros talleres y oficinas, ya que al hacerlo así elevamos la potencia adquisitiva de nuestros obreros y ellos a su vez la de otros ciudadanos y así sucesivamente con el resultado de que las ventas se cuadruplicaran".

La experiencia que va a hacerse, según más arriba decimos, en nuestra gran manufactura gubernativa, es la de aumentar el número de los servidores del Estado. La que nosotros proponemos, de acuerdo con las teorías de Mr. Ford y con los deseos fervientes de los empleados públicos, es que se aumenten los mínimos sueldos, tan mínimos que se dan casos de padres de familia, conminados a vivir con cuarenta pesos, en situación parecida a la de aquel que llegó a una fonda campesina y se vió situado frente a otro comensal que se cogió para sí tres huevos fritos, de los cuatro que les pusieron en la fuente y únicos que había en la casa y le dijo que escogiera. "No sé entre qué quiere usted, que escoja—repuso—si solo me ha dejado usted un huevo". A lo que el otro repuso: "Aun puede usted escoger, entre comérselo o no comérselo". Así están esos empleados de $40, $50, $60, etc. (hasta llegar a los $150, que es el sueldo que empieza a hacer habitable esta parte del mundo). Ellos pueden escoger entre pasar las de Caín o morirse de inanición a los 15 o 20 días, que es lo que un hombre normal puede resistir sin probar bocado.

Por de pronto, con un aumento de sueldo a tono con las exigencias de la vida actual aumentaría en un cincuenta por ciento la labor de los empleados públicos, que hoy pierden la mitad del tiempo en pensar como resolverán el problema alimenticio del día siguiente, lo cual es tonto pedirles que lo hagan en las horas libres, pues las mesas de las oficinas se prestan más a la meditación que una casa llena de chiquillos que gritan y lloran y a la que constantemente llega un hombre a la puerta con un recibo en la mano. Por otra parte, la calle, con tanto ruido de automóviles y la irritación que produce andar a pie (por falta de dinero) tampoco es lugar propicio. En cuanto a la cama, sería inhumano, ya que hasta a los presidiarios se les concede que puedan acostarse en ella y soñar que viven en el mejor de los mundos posibres...

UN DIVORCIO QUE ERA DE ESPERARSE

Bub Fisher, el gran dibujante, está en trámites de divorcio con su esposa la Condesa de Beaumont, no obstante lo reciente de su matrimonio.

Tenía que ser así. Bub Fisher está demasiado compenetrado con sus personajes, para que pudiera ser un buen esposo. Vive desde hace muchos años a fuerza de atribuirle torrerías conyugales al pobre Eneas y si ahora se metiera en su casa a hacer vida de hogar, acabaría por no ocurrírsele nada malo y por tener que dejar de componer las historietas cómicas que le han dado fama y dinero. Si el más alto y flaco de su célebre pareja de tipos, empezara a portarse como un excelente esposo y un buen padre de familia ¿a quién le importarían los incidentes de su vida hogarina?

Bub Fisher o su esposa o los dos a un tiempo, han caído en la cuenta y como el divorcio en los Estados Unidos tiene la misma importancia que la rescisión de un contrato de arrendamiento, se descasarán y en paz. Y Bub Fisher acaso tenga asunto para nuevas historietas llenas de humorismo a costillas de la vida matrimonial.

Que al humorista, como al poeta—aunque parezcan seres tan distintos—les hacen falta las duras experiencias de la vida, para que los demás sonrían o se enternezcan cuando ellos se lo proponen.

En realidad, el que tenga un millón de pesos debe renunciar a hacer versos o a hacer chistes. Aunque solo sea por no quitarles ese modus vivendi a los que no tienen donde caerse muertos. Pero además se observa que, generalmente, lo hacen muy mal.

Y no queremos citar nombres, por no herir susceptibilidades.

Hotel Maison Royale

Calle 17 Esq. J. Vedado.

Situado en el mejor punto del Vedado, tranvías a la puerta. Habitaciones frescas y ventiladas, con baños. Agua caliente a todas horas. Excelente comida. Se alquilan cuartos. Se admiten abonados al Restaurant.

Dr. Gonzalo Pedroso

CIRUJANO DEL HOSPITAL MUNICIPAL DE EMERGENCIA

Especialista en Vías Urinarias y Enfermedades venéreas, Cistoscopía y cateterismo de los uréteres, Cirugía de Vías Urinarias. Consultas de 10 a 12 y de 3 a 5 p. m. en la calle Avenida de la República 254.

E-884 30 Ab.

DR. GARCIA AMADOR

Especialista de París, Berlín y Londres

PIEL, SANGRE, SECRETAS

Extirpación total de barros, lunares, manchas, verrugas y vellos por la Nieve Carbónica y Electrolisis. Curación rápida de las enfermedades secretas, por la Diatermia. San Miguel 21, entre Industria y Amistad. Consultas de 10 a 12 y de 4 a 6. Teléfono A-4561.

LA REGENTE

DE NEPTUNO Y AMISTAD

Avisa, por este medio, que estando próxima la fecha de una nueva subasta, se ruega a las personas que tienen prendas empeñadas y adeudan seis meses, pasen a pagar los intereses, para no verse en la necesidad de recurrir a incluirlas en el referido remate.

CAPIN Y GARCIA.

Dr. Hernando Segui

GARGANTA, NARIZ Y OIDO

PRADO 38; DE 12 A 3

Dr. Gálvez Guillem

IMPOTENCIA, PERDIDAS SEMINALES, ESTERILIDAD, VENEREO, SIFILIS Y HERNIAS O QUEBRADURAS. CONSULTAS DE UNA A CUATRO

MONSERRATE, 41

ESPECIAL PARA LOS POBRES DE 3 Y MEDIA A 4

M.E.C.D. 2016

CRONICA DE TRIBUNALES

DECLARO EL SUPREMO NO HABER LUGAR A APLICAR LA LEY DE AMNISTIA DEL AÑO 1924

Hizo tal declaración nuestro superior Tribunal de Justicia al conocer del recurso establecido en el proceso seguido por el suceso sangriento ocurrido en la calle Real No. 50, de Puentes Grandes

Gana un pleito la Compañía azucarera "Central Gómez Mena"

Demandas de un Concejal del Ayuntamiento de Regla y de un comerciante de esta plaza, sobre tercería.—Penas solicitadas por el Ministerio Fiscal

EN EL SUPREMO

SUCESO SANGRIENTO EN PUENTES GRANDES

La Sala de lo Criminal del Tribunal Supremo ha dictado sentencia, declarando no haber lugar al recurso de casación establecido por el procesado Armando Pérez González contra el auto de la Sala Segunda de lo Criminal de la Audiencia de la Habana, que declaró no haber lugar a aplicarle los beneficios de la Ley de Amnistía de 5 de junio de 1924 en causa que se le siguió por homicidio y en la que fué condenado, como autor de dicho delito, con dos circunstancias agravantes, a la pena de diez y siete años, cuatro meses y un día de reclusión.

Los hechos probados, base de la expresada condena, son los siguientes:

Que en la casa de vecindad de la calle Real, número 50, de Puentes Grandes, donde con sus respectivas familias vivían Armando Pérez González, el procesado en esta causa, y Francisco Portamone, disgustados a consecuencia de que sus hijos se habían pegado mutuamente en la mañana del 2 de noviembre de noviembre de 1922, lo que sus mujeres respectivas les contaron, atribuyendo la una a los de la otra la culpa, cruzaron unas palabras mortificantes que no se han podido determinar la tarde de ese mismo día y se apartaron al fondo del patio, invitado Portamone por Armando Pérez para dilucidar su cuestión, y allí, después de algunas palabras que se desconocen, atacándose simultáneamente, armados Portamone de un cuchillo de punta y Armando Pérez de un puñal, se infirieron mutuas heridas, causando a Portamone la que recibiera en la región costo-mamaria izquierda, penetrante en la cavidad toráxica por el segundo espacio intercostal, la muerte por hemorragia consecutiva de la sección parcial de la arteria pulmonar.

Las que sufrió Armando Pérez, una incisa en la cara palmar izquierda y otra punzante en la cara dorsal de la misma mano, sanaron sin ulteriores consecuencias en cuarenta y dos días.

SEÑALAMIENTOS EN EL SUPREMO PARA HOY

Sala de lo Criminal

Santa Clara.— Quebrantamiento e infracción. Homicidio por imprudencia. Juan Trujillo. Letrado: doctor Duval. Ponente: doctor Salcedo.

Habana.— Falsedad. Jesús V. Olombrada. Ponente: doctor Caturla.

Habana.— Disparos y lesiones. José Paez Pérez. Letrado: doctor G. Sarraín. Ponente: doctor Vandama.

Camagüey.— Quebrantamiento e infracción. Robo. Arturo Baró. Letrado: Castro Dueñas. Ponente: Dr. Palma.

Camagüey.— Infracción. Prevaricación. Juan F. Pedroso y otro. Ponente: doctor Salcedo.

Matanzas.— Infracción. Daño. Jenaro Prendes. Letrado: Prendes. Ponente: doctor Azcárate.

Santa Clara.— Infracción. Delito contra la salud pública. Juan de Mata. Ponente: doctor Bordenave. Letrado: doctor G. Montes.

Haana.— Delito contra la salud pública. Francisco Montells. Ponente: doctor Caturla.

Sala de lo Civil

Habana. —Quebrantamiento. J. Ortega Hermanos, contra Lizardo Otero. Ponente: doctor Figueroa. Letrado: doctor Portela y doctor Díaz.

Habana.— Infracción. Incidente. Luis Cabré contra Nicolás Yedra. Ponente: doctor Edelmann. Letrados: doctores Saaverio y A. Arcos.

Camagüey.— Infracción. Manuel R. Maribona contra María de la Luz Gómez. Ponente: doctor Figueroa Letrados: doctores Haedo y Hernández.

Habana.—Infracción. National City Bank of New York contra Isabel del Valle Lersundi. Ponente: doctor Trelles. Letrados: Lliteras y Castroverde.

Mixto.— Manzanillo. Desahucio. Cape Cruz Company, contra Ambrosio Hidalgo. Ponente: doctor Trelles. Letrados: Busquet.

EN LA AUDIENCIA

PLEITO ESTABLECIDO POR UN CONCEJAL DE REGLA

Ante el Juzgado de Primera Instancia del Almendares, estableció pleito de mayor cuantía, en cobro de pesos, Pablo Peña Guerrero, concejal del Ayuntamiento de Regla, de donde es vecino, contra María Torres Tejas, propietaria de esta ciudad, habiendo el Juzgado declarado sin lugar la demanda, con las costas al demandante, mas no en concepto de litigante temerario y de mala fe.

Sentencia que ha sido confirmada por la Sala de lo Civil de la Audiencia, con las costas al apelante, actor en el pleito.

SOBRE REIVINDICACION DE TERRENOS

Contra la Compañía Azucarera Central Gómez Mena, de esta capital, siguió pleito, sobre reivindicación de terrenos, en el Juzgado de Primera Instancia del Centro, Adolfo Raphel Carricarte, del comercio de esta plaza.

El Juzgado declaró sin lugar la demanda y absolvió de la misma al demandado, con las costas al actor.

Establecida apelación por éste, la Sala de lo Civil confirma en todas sus partes el fallo del juez.

RECLAMA UN COMERCIANTE DE ESTA PLAZA

En los autos del juicio de mayor cuantía sobre tercería de dominio, seguido en el Juzgado de Primera Instancia del Norte, por Ramón Calides Calbello, comerciante de esta capital, contra Isaac Regalado Muñoz, Mandatario Judicial y contra José Vino González, vecino de la playa de Marianao y arquitecto, el Juzgado declaró con lugar la excepción de falta de acción en el actor y sin lugar la demanda de tercería de la que absolvió a los demandados, imponiendo las costas al actor, mas no en concepto de litigante temerario y de mala fe.

Fallo que, por la Sala de lo Civil de la Audiencia, ha sido confirmado, con imposición de las costas al demandante; pero no en concepto de litigante temerario y de mala fe, a los efectos de la Orden 3 de 1901.

PENAS SOLICITADAS POR EL MINISTERIO FISCAL

El fiscal de la Audiencia ha formulado escrito de conclusiones provisionales, interesando las siguientes penas:

Un año, 8 meses y 21 días de prisión correccional, por corrupción, para Gregorio Suárez Marrero, y tres meses y once días de arresto mayor por igual delito, para Cándida Medina Romero.

—Un año y un día de prisión correccional para José Valdés Díaz, por atentado a agente de la autoridad.

—Seis años y un día de presidio mayor para José López o José Pérez López, por hurto cualificado por ser doméstico.

—Dos años de reclusión para José Pavón Martín, por falsedad en documento mercantil.

—Un año, ocho meses y veintiún días de prisión correccional para Mariano García García, por rapto.

—Y cuatro meses y un día de arresto mayor para Gustavo García Menéndez, por estafa.

SEÑALAMIENTOS EN LA AUDIENCIA PARA HOY

Sala Primera:

Armando Martínez, por homicidio por imprudencia. Defensor: doctor Cueto.— Juan Prieto, por prevaricación. Defensor: doctor Llanuza.— Guillermo Russell, por estafa. Defensor: doctor Alfonso.

Sala Segunda:

Elías Sal, por robo. Defensor: doctor Barroso.— Eduardo Herrero, por imprudencia. Defensor: doctor Prieto.— Secundino Franklin, por imprudencia. Defensor: doctor Barroso. —Carlos González, por homicidio. Defensor: doctor Vilches.— Jorge de la Torre, por imprudencia. Defensor: doctor Pujadas.— Ramón de Mazas, por estafa. Defensor: doctor Escala.

Sala Tercera:

José Wan, por daño a la salud pública. Defensor: doctor Cortizo.— Enrique Ramos, por robo. Defensor: doctor Lombard.— Gustavo Valdés, por infracción del Código Postal. Defensor: doctor Alfonso. Luis Wang por daño a la salud pública. Defensor: doctor Casado.

Sala de lo Civil:

Marianao.— Antonio Soler, contra Compañía de Seguros Cuba. Demanda incidental. Letrados: Rubí y Herrera. Ponente: doctor Fernández.

Audiencia.— Contencioso-administrativo. Julio Rabell contra acuerdo del Ayuntamiento de Marianao. Ponente: doctor Fernández. Letrado: Ruiz. Procurador: Carrasco.

Almendares.— Tercería en mayor cuantía. Mario González contra Westinghouse Electric. Ponente: doctor Fernández. Letrados: doctores Tariche, Gispert y Arana. Procurador: Chaple.

Oeste.—José P. Gay en mayor cuantía seguido por Carmen Sosa y R. Medina contra Cecilia Tapié. Impugnación. Ponente: Fernández. Letrados: doctores Castañeda y Gay.

Almendares.— Isabel Mejías contra Felipe García. Mayor cuantía. Ponente: Fernández. Señor fiscal. Letrado: doctor de Castro.

Centro.—Pablo P. Ortega contra Otilio Balsas. Menor cuantía. Ponente: doctor Fernández. Letrados: Soto y Casanova. Procuradores: Dennes y Granados.

Este.— Angelo Louiso contra Sobrino de Sastrobardino. Ejecutivo. Ponente: Fernández. Letrados: Blanco y Moragas. Procurador: señor Cárdenas.

La Compañía de Seguros Maryland Casualty Co. pide autorización para realizar operaciones

El señor Alberto Malaret, en representación de la Maryland Casualty Company, ha dirigido un escrito al señor Secretario de Agricultura, Comercio y Trabajo, haciendo constar que ya han sido habilitados los libros de Contabilidad de la Compañía que representa, solicitando al mismo tiempo se designe un inspector para que compruebe lo manifestado por él a fin de que cuanto antes se le autorice para continuar realizando operaciones de seguros de accidentes durante el trabajo.

TITULOS DE CORREDORES COMERCIALES

Por la Secretaría de Agricultura, Comercio y Trabajo se ha concedido título de Corredores de Comercio a los señores Raúl Comesañas, para ejercer en Batabanó y Lorenzo J. Arocha y Pichardo, para ejercer en Marianao.

SECCION DE FOMENTO Y EXPANSION COMERCIAL

La importancia del cultivo de los vegetales en Cuba para su exportación a los Estados Unidos de América, queda demostrada una vez más, al tomarse en consideración los últimos datos estadísticos oficiales, procedentes del Departamento de Comercio de los Estados Unidos, y que, esta Seccin de Fomento y Expansión Comercial dese hacer público precisamente en el momento actual cuando se acaba de proponer al Poder Ejecutivo, entre otras medidas, muy razonables, la de la intensificación de los cultivos menores.

He aquí algunas de las cifras a que hemos hecho alusión.

El Comercio Exterior de los Estados Unidos en el año de 1925 en vegetales frescos alcanzó la importante suma de $30.000.000 de los cuales, las exportaciones alcanzaron una tercera parte y las importaciones las dos terceras partes restantes.

El valor de las exportaciones dt este país disminuyó de $11.217.471 en el año de 1924 a $10.291.451. en 1925. En cambio las importaciones aumentaron de $15.906.868 en 1924 a $20.724.937 en 1925. Otro contraste muy significativo lo es el hecho de que en los cinco años últimos ha habido una constante disminución en la exportación de vegetales de los Estados Unidos siendo casi la mitad menos entre los años de 1921 al 1925. En oposición a esta disminución en las exportaciones, la importación ha aumentado constantemente, duplicándose dentro de los mismos cinco años.

Otro hecho, muy importante, es que apenas los vegetales exportados a los Estados Unidos desde Cuba, compiten con los productos similares cosechados en aquel país por cuanto son recibidos allí en los meses de invierno y principio de la primavera, y la cosecha de los Estados Unidos es obtenida en el otoño y en la primavera.

Cuba exportó a los Estados Unidos en 1924-25 los siguientes productos:

Habichuelas: en 1924: 1.474.157 libras; en 1925: 1.304.970 libras; Guisantes frescos: en 1925: 1.479 libras; Coles: en 1924: 17.820 libras; en 1925: 107.585 libras; Remolacha: en 1924: 39.460 libras; Tomates: en 1925: 5.667.252 libras; en 1924: 7.785.979 libras; Nabos: en en 1924: 2.600 libras. Frijoles secos en 1924: 2.600 bushels; Chícharos secos: en 1924: 186.557 libras; en 1925: 217.505 libras. Papas: en 1924: 4.793 libras; en 1925: 8.585 libras. Cebollas: en 1924: 6.193 libras; en 1925: 2.040 libras. Otros vegetales frescos: en 1924: 9.896.861 libras; en 1925: 19.426.918 libras.

Cuba y México son los países principales en las exportaciones de vegetales a los Estados Unidos, sus dos primeros abastecedores en invierno. Cuba comienza sus embarques a mediados del mes de noviembre y termina en mayo; recibiéndose dichos embarques por los puertos de New York y New Orleans siendo consumidos, generalmente en los Estados de la costa del Atlántico y Estados Centrales. Los vegetales procedentes de México, son llevados en su mayor parte a la costa del Pacífico y Estados Centrales, llegando algunos a los Estados del Este y Canadá.

El tomate es el producto más importante de los vegetales importados en los Estados Unidos y del cual se recibieron 72.771.072 libras en 1925 y 56.303.625 libras en 1924. 61..175.971 libras o 84 por ciento fué abastecido por México. Se calcula aproximadamente en 5.000 el número de carros que serán transportados de la costa Oeste de México a los Estados Unidos en 1925-1926 comparados con 3.500 en 1924-1925 y en 750 en la estación de 1920-1921. Al señalar aquí este importante comercio con México, solo queremos hacer resaltar las posibilidades que ofrecen para Cuba.

La Isla de Cuba abastece, prácticamente, toda la habichuela importada en los Estados Unidos, mientras que México y Bermuda embarcan pequeñas cantidades; habiendo alcanzado el total de estas exportaciones a 2.077.225 libras en 1924 y 1.467.590 libras en 1925, de esta última cantidad Cuba abasteció 1.304.970 libras.

CARCEL Y VIVAC

Movimiento ocurrido ayer en este penal:

ENTRADAS

Juan Agustó, escándalo; José B. Blanco, violacion; Serafín Batuta, desobediencia; Antonio Barreiro, riña;ó Julio Borrez, rifa; Pablo Cárdenas, riña; Pedro Castellanos, faltas; Alejandro Cruz, faltas; Cipriano Castillo, faltas; Manuela García, ofensas a la moral; Gustavo González, escándalo; Teresa González, ofensas a la moral; Francisco García, escándalo; Francisco González, lesiones; Octavio Guior, escándalo; Manuel Hernández, escándalo; Cristina Hernández, ofensas a la moral; Julio Hernández, faltas; Francisco Pérez, ofensas a la moral; Apolonio Lima, portacin de arma sin licencia; Manuel López, riña; José Lago, hurto; Juan Lacaino, falta; José López, vejación; Antonio Martín, ofensas a la moral; Manuel Man, escándalo; Julia Martínez, ofensas a la moral; Ramón Morera y Esperanza Soto, ofensas a la moral; Daniel Sánchez, estafa; Antonia Sánchez y Otilia Valdés, ofensas a la moral; Manuel Gómez, desobediencia.

SALIDAS

Fernando Aguiar, escándalo; Juan Acosta, Francisco Arnando, Manuel Alvarez y María Borrego, riña; Hortensia Díaz, ofensas a la moral; Manuel Dopico, escándalo; Eloisa Esquivel, Teresa Fernández, Mercedes Fernández, Andrés Félix y Eulogio Ferriz, ofensas a la moral; Justo Fonseca, riña; Luis Osorio, juego prohibido; Francisco Pedroso,(riña; Eladio Pérez, riña; Francisco Pallarés, coacción; José Palamo, Agripina Ramos y María Reynaldo, ofensas a la moral; María Rodríguez, hurto.

PRONOSTICO DEL TIEMPO PARA HOY

Casa Blanca, Abril 19.—DIARIO.—Habana. — Pronóstico Isla buen tiempo hoy y el martes, con pocas turbonadas, vientos del Nordeste al Este principalmente moderados. Estado del tiempo, altas presiones intensas en Regiones Central y Oriental, de Estados Unidos afectando a mitad Norte Golfo y presión normal sobre Cuba.

Observatorio Nacional

EVITE EL REUMA

Tome a tiempo Antirreumático del Dr. Russell Hurst, de Filadelfia. Prevéngase del ataque, domínelo si se le manifestó. Unas cucharadas iniciarán el alivio. Siga el tratamiento y se convencerá de su eficacia. Antirreumático del Dr. Russell Hurst, hace eliminar los elementos que causan el reuma. Compre pronto un frasco.

Dr. B. Russell Hurst

Fíjese que la etiqueta tenga una firma igual a ésta.

666

Is a Prescription for GOLDS, GRIPPE, FLU, DENGUE, BILIOUS FEVER and MALARIA. Kills the germs.

alt. 13 ab.

CHARLA

Por ENRIQUE COLL

Consecuencia de un cablegrama publicado ayer, en casa de los esposos Delavalla reina la desolación.

Es decir, la desolada es ella, la señora, porque el marido, pese a estar muy contrariado y muy de mal humor, de cuando en cuando comete una falta muy callandito, y así se consuela.

—Después de todo—dice—por una ¿qué importa?

Al señor Delavalla, apellido que andando el tiempo ha resultado algo simbólico, por que de barra a valla va poca diferencia, y aquél se pasaba la vida arrimado al laboratorio cantinesco, el médico, de buenas a primeras, le obligó a figurar en la legión de abstemios.

—¡Cómo!—dijo—. ¿Yo que toda la vida he "ingerido", voy a quedar seco?

—La salud lo exige así.

—¿La salud? Pero ¿hay algo que conserve tanto como el alcohol?

—Conservará según qué cosas, pero no conserva personas.

No hubo escape.

La señora Delavalla sufría porque veía sufrir a su marido, y aguantaba el mal humor que le hacía insoportable.

—¡Basilisa!—decía a veces el abstemio—aquí algún día ocurrirá una barbaridad.

—Como no sea que la cocinera nos eche ácido prúsico en los frijoles no sé qué barbaridad pueda ocurrir.

—Es que desde que no bebo siento ganas de pelear con alguien.

—Ah, ya; y te has fijado en mí porque soy tan poquita cosa. Pues mira, si quieres pelear vete a la Arena Colón, pregunta por Esparragueira, y en cuanto se te presente adjetívale a su señora abuela, y verás tú lo que es K. O. Podrás pelear a gusto.

—No temas; me aguanto, y así que me cruza por la mente alguna mala idea, busco en el recuerdo lo pasado algo que la dulcifique, pienso, por ejemplo, en el primer ósculo que te dí en la nariz aquella noche, ¿sabes?... aquella noche de baile...

—Sí, y de algo que te hizo perder la puntería. Me metiste en la nariz un alambique.

—En cambio ahora...

—Así estamos bien.

Delavalla, como he dicho antes, de cuando en cuando, comete una pequeña falta, y así podía tolerar la prohibición aunque con muchas fatigas.

Pero ahora, es decir, desde ayer, se han abierto para Delavalla los más rosados horizontes.

Su mujer leyó el alarmante cablegrama.

Está fechado en Chicago y dice que la policía ha comprobado que mientras con más rigor se hace cumplir la prohibición mayor es el número de asesinatos y de sucesos sangrientos.

El hampa de Chicago, como los buenos navíos, no puede estar en seco; necesita mojarse.

Mojado deja dormidos sus instintos sanguinarios.

Pero la dejan en seco, y la cosa toma tales proporciones, que, habiéndose registrado determinado número de asesinatos en el año pasado, en los cuatro primeros meses del presente se ha triplicado la cifra.

Leer esto la mujer, y comprender los motivos que tenía su marido para decir que cualquier día ocurriría una barbaridad en casa, fué todo uno.

Y fué todo uno también el miedo que la entró.

—Oye, Rondulfo...

—Cariñosa estás, y lo celebro: ¿qué vas a pedirme?

—Me ofendes con esta pregunta, precisamente cuando quiero darte algo.

—¿Algo?

—Y ello ¿qué es?

—¡Animo!

—¿Vas a darme alguna mala noticia? Como me dices ¡ánimo!...

—No, es otra cosa. Animo para sobrellevar tanta contrariedad con motivo de la abstemia. Mira, "una" no te hará daño, de cuando en cuando. Anda, tómala, pero de tarde en tarde. Yo cerraré los ojos, o la nariz, vaya.

Delavalla, que por su cuenta se había "autorizado", no cabe en su pellejo de alegre que está: ¿Qué le pasará a su mujer?

Si él supiera...

Bendeciría a los que en Chicago asesinan más desde que beben menos.

De todos modos admiremos esa salvadora ley seca que ha formado divisiones de piratas, de contrabandistas, de falsificadores, de asesinos, de locos, etc., etc...

Es algo ejemplar.

CONFERENCIA UNIVERSAL DE FUERZA MOTRIZ EN LONDRES

Informe del Ministro de Cuba en Londres, señor Guillermo Patterson, sobre la Conferencia Universal de Fuerza Motríz:

"Tengo el honor de comunicar a usted que, como resultado de la Primera Conferencia Universal de Fuerza Motríz, celebrada en Londres del 30 de junio al 12 de julio de 1924 con asistencia de cuarenta y tres países, se constituyó un organismo internacional con objeto de celebrar, de tiempo en tiempo, reuniones y conferencias plenarias en diferentes partes del mundo.

Una de estas reuniones, promovida por la sección suiza, tendrá lugar en Basilea (Suiza) desde el 31 de agosto hasta el 12 de septiembre, del presente año, con ocasión de celebrarse en aquella ciudad una Exposición Internacional de Navegación Interior y Utilización de Fuerza Hidráulica.

El objeto de esa reunión es discutir y fijar el programa técnico de ciertas materias particulares, con relación al Programa de la Conferencia General.

El Presidente del Comité Ejecutivo Internacional Mr. D. N. Dunlop, se ha dirigido a esta Legación, por escrito fecha 17 de marzo, remitiendo dos ejemplares del Programa que se ha de discutir en Basilea y un Indice de los trabajos y acuerdos publicados, de la Primera Conferencia Universal de Fuerza Motríz, e invitando, por nuestro medio, al Gobierno de la República de Cuba par aque se haga representar en la próxima reunión que, como queda dicho, se celebrará en Basilea desde el 30 de agosto hasta el 12 de septiembre, y tome parte en lo futuro en todos los trabajos que tengan relación con la World Power Conference.

AYER SE HAN CELEBRADO SOLEMNES HONRAS FUNEBRES POR EL ETERNO DESCANSO DEL MARQUES DE COMILLAS, EN EL TEMPLO DEL CORAZON DE JESUS

El Ecxmo. Señor Don Claudio López Brú, segundo Marqués de Comillas, no solamente fué el hombre cultísimo por sus conocimientos sobre leyes y economía, por su exquisito gusto literario y artístico, por su extraordinaria competencia en materias arqueológicas, y en cuestiones sociales; sino que era un verdadero Mecenas, protector espléndido de los cultivadores del arte, de las letras, de las ciencias y de la historia. Pero en ningún otro campo brilla su figura como en el campo social. Nada de importancia se publicaba en esta materia, o dentro o fuera de España, de que él no tuviera noticia.

Dotado de tan extraordinaria competencia en sociología, nadie se maravillará de que creara y sostuviera florecientes instituciones económico-sociales, y de que brindara a los gobiernos el espíritu y hasta la letra de las primeras leyes sociales que se promulgaron en España.

Pero a todas esas cualidades añadía el espíritu cristiano que realzaba todas sus obras y hacía de él dechado acabadísimo de patronos y Directores .

Llevando por lema **"el sacrificio siempre y por todos"**, vivió dedicado a los demás y olvidando de sí; por eso no existe de él ninguna biografía impresa.

Don Claudio López y Brú falleció santamente en la paz del Señor el 18 de abril de 1925, a las 72 años de edad.

Correspondiendo en domingo el "Primer Aniversario" de tan sentida muerte, y no pudiendo celebrarse "honras fúnebres" por no permitirlo las sagradas Rúbricas, la Agencia de la Compañía Trasalántica Española en la Habana, organizó para el lunes 19, solemnes **Honras fúnebres** en el templo del Corazón de Jesús.

Dieron comienzo a las 10 de la mañana con solemne Misa de requiem, en la cual Ofició de Preste, el R. P. Luis Ardea, Capellán del vapor Alfonso XIII, asistido de los Padres Jesuitas de la Residencia de la Compañía de Jesús de la Habana, Francisco Beiras y Antonio Arias, S. J.

Fungió de Maestro de Ceremonias, el Hermano Celestino Durantez, S. J. auxiliado de los acólitos Armando Fernández y Antonio Nogués.

Los cantantes Padres Rentería y Larrea, y los seglares Ponsoda, Saurí y Urrestarazu, acompañados al órgano por el maestro señor Toribio Azpiazu, interpretaron la gran Misa de requiem del maestro Abate Laurencio Perosi. Y después de la Misa, el Responso de tan celebrado maestro, director de la Capilla Sixtina.

El templo se hallaba enlutado, presentando un imponentísimo aspecto.

Se distribuyeron entre la numerosa y selecta concurrencia, piadosos recordatorios. En ellos se insertaban los siguientes pensamiento y Oración:

"Es santo y saludable rogar a Dios por los difuntos para que sean libres de sus culpas". (2 Mach. XIII)

"Amado de Dios y de los hombres, cuya memoria se conserva en bendición" (Ecc C. XLV).

"Fué el padre de los pobres, Buen olor de Cristo, Defensor de la Iglesia, Honor de la Marina Española: Por eso su memoria será eterna".

Oración:—Dios y Señor de las misericordias: concede al alma de Tu **¡Servo Claudio,** cuyo aniversario conmemoramos, la moralidad del consuelo, la felicidad del reposo y la claridad de la luz eterna. Por nuestro Señor Jesucristo. Amén.

El Excmo. y Rvdmo. Lcdo. Manuel Ruiz y Rodríguez, Arzobispo de la Habana y Administrador Apostólico de Pinar del Río, ha concedido 100 días de indulgencia a cuantos rueguen a Dios por el eterno descanso del Excmo. Señor Marqués de Comillas don Claudio López y Brú.

En el Presbiterio presidieron el acto, el Superior de la Compañía de Jesús ed la Habana, R. P. Camilo García, el Rector del Colegio de Belén, R. P. Antonio Galán, el Profesor del citado Colegio R. P. Ramos, el Director del Observatorio de Belén, R. P. Mariano Gutiérrez Lanza.

La Presidencia la constituían, el Excmo. Señor Ministro de España don Alfredo de Mariátegui; don Manuel Otaduy, fervoroso Terciario Franciscano y Agente general en la Habana de la Compañía Trasalántica; el jefe de la Marina Nacional de Cuba, Coronel Don Julio Morales Coello, Capitán del Alfonso XIII, Agustín Gibernau; Oficial Tercero señor Vicente San José; Oficial 5º señor Manuel Romero; Sobrecargo, señor Enrique Escurdia; Maquinistas señores José Fernández, Juan Osiel, Ricardo Landeira y Faustino Saavedra, señores Alfredo Ripés, Fernando Bonet, Vicente Cía, Tirso Castellanos, Lorenzo y Gabriel Blanco Doval, Eugenio Blanco Villar, Miguel Roldán, Pedro San Martín, Joaquín Quintero, Faustino Zaballa, Nicolás Merino, Gregorio Otaola, Ramón Otamendi, Vicente Alberto, Juan Oyarbide, Dr. Tomás Fernández, José Montoto, Aurelio Zua Zua, Domingo Salas, Teniente retirado de la Marina cubana, Benigno Figueroa, Juan y Manuel Guerra, señor Lambarri; Enrique Oscurria, Cosme Ibarquengoita, Pedro Colomar, Secretario de la Cruz Roja Española, Lcdo. Santiago Rodríguez Illeras, abogado del Consulado de España, Francisco Otaola, Francisco Rojas, Manuel Sanmartín, Julio González, alto empleado de la Compañía Trasatlántica; Gerardo Onriolis, José Colón; Román Olaran; Julio López Lazaga; Marcelino G. Vega; señor Isasi, alto empleado del Nacional City Bank; señor Crespo, de la Habana Coal; José Barquín, Presidente de la Beneficencia Montañesa; Robustiano Ruiz Crespo, Tesorero de la misma; Julián Alonso, Director de la Naviera Cubana; Vicente Goicoechea, Administrador del Central Portugalete; Ramón Otamendi, de la Fábrica Tiboly; Aniceto Uraín, de la firma Uraín y Comp.; y **6 marineros, 6 fogoneros y 6 camareros,** por la dotación del vapor Alfonso XIII.

Asistió un numeroso concurso de fieles y la Directiva y Celadoras de la Archicofradía de San José del templo en que las honras se celebraban, y constituyeron, una piadosa y solemne ofrenda a la memoria del esclarecido señor Don Claudio López y Brú. segundo Marqués de Comillas, por cuyo eterno descanso, elevamos al cielo nuestras preces.

Moscatel Quincarne

Deleita!

Fortalece!

LO IMPORTA "LA VINATERA" PIDALO EN TODAS PARTES.

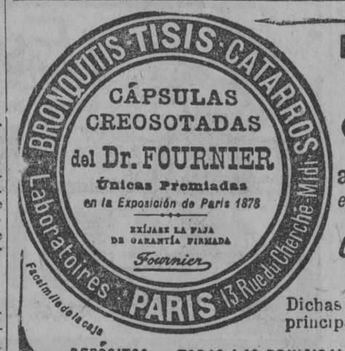

BRONQUITIS TOS CATARROS y cualesquiera afecciones pulmonares están inmediatamente aliviadas y desaparecen luego tomando las Cápsulas Creosotadas del Doctor FOURNIER

Dichas Cápsulas son prescritas por los principales médicos del mundo entero.

DEPÓSITOS en TODAS LAS PRINCIPALES FARMACIAS y DROGUERÍAS.

El Modelo "Parisian"

ES un modelo de las navajas de seguridad "Valet AutoStrop" que todo hombre se sentirá orgulloso de poseer.

El modelo "PARISIAN" dorado, consiste de un estuche de metal cubierto de cuero color marrón, imitación piel de foca, forro interior de seda y terciopelo color marrón. Contiene una navaja, caja para el asentador, cajita para hojas de repuesto, doradas, un asentador, y diez hojas.

El modelo "PARISIAN" plateado, contiene lo mismo que el "Parisian" dorado pero el estuche es de color negro y el forro interior de color púrpura. Este modelo es también muy solicitado.

Representantes: Celestino Fernandez é Hijos, Luz 63-65, Habana

Navaja de Seguridad Valet AutoStrop

La única que se afila, asienta y limpia sin sacar la hoja

Exquisitas Sardinas a la Cazuela

ANTONIO ALONSO, Hijos.-Vigo, España

ALMORRANAS (HEMORROIDES) requieren un tratamiento cuidadoso El UNGUENTO PAZO es el remedio eficaz que se conoce hasta el día para el tratamiento de las Almorranas simples, sangrantes, con picazón o externas. Una o dos cajitas bastan. La firma de E. W. GROVE se halla en cada cajita.

SE COME MUY BIEN porque la comida es buena y el trato excelente en el acreditado salón "5ª AVENIDA" Zulueta y Dragones

4001 alt d 14

DELICIOSO: CORDIAL QUINA-CACAO -VINO- SARRÁ BUENAS FARMACIAS

AMBOS MUNDOS ACEITE DELICIOSO

PIDA UN ROBIN ¡ESO ES COÑAC!

TRATAMIENTO MEDICO del Cáncer, Lupus, Herpes, Eczemas y toda clase de Ulceras y Tumores

MONSERRATE No. 41 CONSULTAS DE 1 A 4

Especial para los pobres de 3 y media a 4

GENER GRAND LUXE

Boquilla de Corcho Cork Tipped

Es el cigarro que por su paladar inmejorable y elegante presentación se consagra el mejor de Cuba.

Elaborado con los tabacos más escogidos de la famosa vega HOYO DE MONTERREY

GENER

RELOJES "LONGINES"

"Fijos como el Sol"

Brindamos hoy el tipo de "Longines" que requiere el caballero elegante. En oro 18 K. de brillo y con borde Imperio. Máquina de gran precisión.

En todas las Joyerías a $96.00

CUERVO Y SOBRINOS, S. en C.

"Los Joyeros de Confianza"

San Rafael y Aguila. Tel. A-2666.

12

Brindis Famosos

¡Buen Provecho!

QUE aproveche a los débiles, a los dispépticos, a los constipados, a los biliosos, a todos aquellos cuyo organismo, por exceso de ácido úrico, está minado y desorganizado y—en consecuencia—resulta fácil víctima de males que pueden ser muy graves. Que la SAL HEPÁTICA aproveche a todas estas personas y las liberte del yugo penoso de las malas digestiones.

Que le Aproveche la SAL HEPÁTICA.

SAL HEPÁTICA

Elaborado por los fabricantes de la Pasta Dentífrica IPANA

"ACIDOSIS"

Quizá Padezca Ud. Esta Moderna Afección

Sal Hepática, reconocida como el alcalino por excelencia, neutraliza la "acidosis" en lo absoluto. Si siente Ud. síntomas de "acidosis," comience a protegerse contra ella hoy mismo. No permita Ud. que el alimento que come se convierta en depósito de venenos para su cuerpo. Desaparecerán sus padecimientos y añadirá Ud. años enteros a su vida si, antes del desayuno, toma diariamente un vaso de agua con una cucharadita de Sal Hepática.

M.E.C.D. 2016

¡Nunca, desde que se introdujeron las navajas de seguridad, se ha ofrecido nada mejor ni más barato!

POR un precio nunca visto ni oído puede Vd. comprar ahora una navaja Gillette legítima, enchapada en oro, con cajita para las hojas también enchapada en oro, acomodado todo en un atractivo estuche forrado de terciopelo.

Empléela con las finas hojas Gillette legítimas, de doble filo, que han hecho del afeitarse un placer cotidiano en vez de un engorro.

Compre hoy mismo una Gillette. Su proveedor tiene navajas y hojas Gillette legítimas, de reciente importación.

Para que la afeitada sea perfecta exija que le den navajas y hojas Gillette legítimas.

Navaja de Seguridad

Gillette

Agentes: HARRIS BROTHERS Co., Apartado 650, Habana

En Quemados de Güines se suicidó ayer el joven Rafael Bermúdez

Quemados de Güines, abril 19.—DIARIO DE LA MARINA, Habana. A las nueve de la mañana de hoy puso fin a su vida disparándose un tiro de revólver el joven de esta localidad Rafael Bermúdez. El Juzgado que conoce ya los hechos ha comenzado a actuar.

EMPLEADOS DE LA NUEVA FABRICA DE HIELO

El Baile de Sala que celebrará esta sociedad el día 24 de abril de 1926, en nuestro Local Social, Avenida Cosme Blanco Herrera número 7, Cerro, a las ocho y media de la noche.

PUJANTE

Para vencer en las luchas de la vida, hay que ser pujante, proponente, vigoroso, enérgico y activo. Las fuerzas físicas que desgasta el tiempo, los males y los años, se recuperan tomando las Píldoras Vitalinas. Tómelas si siente decaídas sus energías físicas, su vigor y sus fuerzas.

alt. 2 A.

MISCELANEA

EL TEMA ANUAL

Yo sé bien que todos los vecinos en cuanto empieza el calor a hacer de las de él, la gente dice a coro que jamás se ha sentido un calor tan grande. Es natural. Los dolores y alegrías empiezan a esfumarse desde el mismo instante en que los recibimos, de no ser así, la vida se haría tan imposible como igualar la Cima y el Bacardí.

Si la sensación de dolor que recibe una madre cuando se le muere un hijo, persistiera en el mismo grado tres semanas, pocas serían las personas que sobrevivieran a una desgracia tan horrible. Lo mismo que en ese caso pasa en todos. Un hombre que merced a unos banqueros sin conciencia se ve desposeído del capital, y tiene que empezar a vender las joyas que adquiriera en La Casa Quintana, para llevar a sus hijos gofio Escudo y chocolate La Gloria, haría atrocidades si la emoción del disgusto no fuera aminorándose minuto por minuto.

Y es que Dios, en su infinita sabiduría, ha hecho que las emociones del gusto, del tacto y del sentido, vayan a una velocidad realmente vertiginosa. Merced a eso, muchas venganzas que se fraguan en el preciso momento en que sabemos de una traición, no las llevamos a cabo por el motivo antes indicado y vamos deponiendo nuestra actitud hostil al pasar del tiempo mientras apuramos la copa del vermouth Pemartín o escribimos en las máquinas Remington.

Por eso no me extraña que al llegar todos los años esta época, la gente no se acuerde del calor pasado, y diga a cada rato que jamás ha sentido una sofocación tan grande. No, la sofocación es igual a las anteriores. El año pasado y el antepasado decían lo mismo mientras libaban ginebra aromática de Wolfe, mostrándonos la camisa Rusquellana mojada en sudor.

Lo que pasa es que con esto del calor nos entra la conformidad; ya sabemos a qué atenernos, es algo que no tiene remedio como la dispepsia que se cura tomando la Pepsina y Ruibarbo Bosque. Quien vive en un país tropical, sabe de antemano que, en él no hay hielos ni escarchas; tiene que conformarse con aspirar el olor que despiden las rosas de Langwith y Co. o irse con su pantalón "Pitirre" a otra parte.

No está en la mano del hombre cambiar el clima como se cambian los calcetines elegantísimos que vende La Rusquella formidable. Lo que sí no tiene perdón de Dios ni de los hombres, es que no se ponga remedio a lo que es en cierto modo tan fácil como dejar contento a un yankee hartándolo de cognac Especial Pemartín o de platos bien condimentados en el reajustado restaurant "El Paraiso" de Villegas y O'Reilly, y, sin embargo, año tras año sufrimos ese horrible suplicio.

¿Necesito decir que me estoy refiriendo al pavoroso problema del agua?

Ya sé que esto se ha repetido una y mil veces, pero habrá que estar recordándolo hasta el infinito en tanto no pongan remedio al mal los que por lo visto sólo se ocupan de dormir plácidamente en las camas esmaltadas que venden en "Los autos Leones" y de retratarse en "él tierría del gran Gispert para co. Iúdos periódicos a título de genios...

En pasados años el Tesoro estaba exhausto, no había en él la cantidad suficiente para fletar un barco con finos mármoles cual hace La Casa Manfredi. Hoy ya no estamos en ese caso, pero si se quiere ahorrar puede el Gobierno incautarse aún del dinero que se llevaron en el último albur de arranque.

De la misma manera que se desposee a un ladrón que robe una guitarra en La Casa Iglesias de San Rafael 64, del instrumento, puede desposeerse a los pillos que han entrado a saco en las arcas del Tesoro... Facilísimo. Todo el mundo sabe que muchos de los que hoy tienen varios millones, no tenían antes con qué adquirir un marco en "El Pincel" de O'Reilly 56.

Y todo el mundo sabe igualmente que ese dinero no lo han hecho fabricando coronas como los señores Gelado, Novoa y Co. La gente conoce los pasados manejos, sus chivos, las propiedades que tienen mal habidas, y sordamente clama aun el pueblo por un castigo ejemplar que sería la mejor obra de regeneración.

Si el que ha ido a ocupar un alto puesto tenía cien mil pesos de capital, por por caso, y al salir, después de agregarle el sueldo asignado por la nación se ve que tiene una demasía de varios millones, ¿para qué más pruebas?... Hágasele reintegrar lo "escamoteado", y va bien si después de eso no lo meten a picar piedras en la Cabaña privándole a la vez de paladear los buenos víveres que vende "El Almacén" en Línea y C, Vedado.

Si se hiciera eso, ¿no sobraría dinero para hacer las obras necesarias en el Canal de Vento?... Ya lo creo, y se quedaría la gente asombrada al ver que después de esas obras sobraban aun millones hasta para adquirir millares de camiones "Gran-Bernstein" de los que vende la "Casa Zárraga" en San José e Industria.

Se dice que con menos de un millón se arregla el problema del agua. Pues un millón para los **"nuevos millonarios"** es de tan poca importancia como sería para el señor Sarrá adquirir un nuevo edificio y encargar a los grandes artistas parisienses que tiene la "Casa Borbolla", de su decoración interior... Ya que no otra cosa, ¿por qué no los conminan a que suelten esa cantidad, ínfima para ellos?

La prensa en general no debiera descansar pidiendo la reintegración del dinero que pertenece al pueblo... A este pueblo sufrido que carece de agua en medio de este calor horrendo, porque los anteriores gobernantes le han "escamoteado" los fondos con que se podía dar solución a ese problema y otros muchos que pesan sobre él.

El caso es que al venir un nuevo Gobierno, siempre se dice que van a hacer investigaciones a fin de castigar a los culpables, pero lo que ve todo el mundo es que éstos siguen tranquilísimos tomando el café de Caracolillo que vende "El Fénix" en 10 de Octubre 176, sin que nadie ose meterse con ellos para nada.

Y es que, creedme a mí, mientras las puertas de los presidios no se abran para dar entrada a los que son mas meritorios de estar allí que muchos infelices, la cosa andará tan mal como un elegante que no acuda a "Le París", de Neptuno y Zulueta (Manzana de Gómez), a ordenar sus trajes.

En fin, veremos a ver si algún día se pone remedio a este mal, que van abandonando todos los que siempre prometen hacer justicia...

.. ..

El pasado sábado aseguró Santiago Esparraguera, el bóxer de ébano, que recuperaría la faja que hace algún tiempo le arrebatara Roleaux.

Efectivamente; apenas empezó el primer round fué derrotado el pobre Esparraguera.

¡Cuándo se convencerá el amigo Santiago que ya no está para fajas ni **fajazones!...**

Al ilustre doctor López del Valle lo han obsequiado con un desayuno en La Tropical.

Para cosa tan pequeña no amerita un viaje tan largo...

Leo:

"Doce carreras hicieron los del Minneapolis en el primer tercio ayer".

¡Ya pueden hacer oposiciones para caballos de pista y darse pisto!...

Sigo leyendo:

"Hoy celebra San Francisco el vigésimo aniversario del terremoto".

¿Lo celebra?... ¡Pues debía de llorardo!...

"La Hermandad Ferroviaria permite que circule un tren diario con correspondencia entre Santa Clara y Santiago de Cuba".

Gracias, señor elefante..

Una curiosidad diaria.

Cartas célebres.

De la reina Cleopatra al emperador Julio César:

"Mi bien amado:

Nuestro hijo Cesarión está bueno. Espero que bien pronto se hallará en estado de soportar el viaje de aquí a Marsella, donde tengo el proyecto de hacerlo educar, tanto a causa del buen aire que allí se respira como de las bellas cosas que se enseñan.

Os ruego me digáis cuánto tiempo estaréis en ese lugar para llevar yo misma a nuestro hijo y veros en esa ocasión.

Ya sabeis, mi bien amado, el contento que yo tengo cuando estoy cerca de vos, y pido a los dioses me que no sabe jugar y juega.

El XI de marzo año de Roma VCCIX.

Cleopatra.

Efemérides.

1802.—Abril 20).—Creación de la Legión de Honor, en Francia.

1552.—Incorporación de Metz a Francia.

1810.—Se restablece la Junta de Carácas.

1366.—Peticiones de Burgos a Enrique II.

1696.—Muere en París la ilustre compañera de Mme. Sevigne.

1926.—Se recomienda a los amantes de las buenas letras que adquieran "Mi novela semanal" donde la culta compañera señora Adela Menéndez colecciona las mejores obras.

1879.—Sara Bernhardt empieza la primera jira por las Américas.

1879.—El general Roca emprende la conquista del Desierto (Argentina).

Horóscopo del día.

Los nacidos el 20 de abril tendrán vida laboriosa y difícil al principio.

La nota final.

Informes íntimos.

—¿De modo que el pretendiente de mi hija es tan listo?

—Sí; lo único que no ha sabido nunca es jugar.

—Hombre, eso en vez de defecto, es una virtud.

—No lo creas... Lo malo está en que no sabe jugar y jugea.

El colmo de un carpintero.

Hacer una puerta con la tabla de multiplicar.

Luis M. Somines.

ESTE ES EL MODO DE CURAR LAS ALMORRANAS

Si compra usted en la farmacia un tubo de MAN ZAN (que proporciona alivio instantáneo) y lo usa de acuerdo con las instrucciones, pronto se verá librado de las almorranas. MAN ZAN cuesta solamente $0.65 por tubo, o puede ser obtenido, franco de porte en un envoltorio, no impreso, mediante la suma de $0.80 en la Droguería del Dr. E. Sarrá, Habana, a pesar de que otros tratamientos que cuestan veinte veces más no podrían dar resultados más satisfactorios.

Los chinos recibirán asistencia médica gratuita

QUINTA SESION DE LA ASAMBLEA DE LOS DELEGADOS DE LA COLONIA CHINA

En la sesión celebrada ayer por los Delegados de la Colonia China radicada en Cuba, se tomaron, de nuevo, importantísimos acuerdos en conexión con los beneficiosos propósitos que animan a este apreciable núcleo de extranjeros residentes en Cuba.

Presidió el acto el Sr. Rafael Chang y actuaron de Secretarios los Sres. Gervasio Wong y Laureano Funchón.

Entre las plausibles determinaciones de ayer, figura el establecimiento de un consultorio médico gratuito, sostenido por el "Centro de la Colonia China", de manera que todos los asociados puedan recibir los auxilios de la Ciencia, en cuantos casos sea menester.

Respecto a este acuerdo, se especificó que debía darse preferente atención al tratamiento y curación de ciertas enfermedades que depauperan, por falta de inmediata asistencia, los organismos más vigorosos.

El Presidente de la Comisión de Sanidad—la cual se ha movilizado ventajosamente—cuidará del más exacto cumplimiento de los deberes de los médicos y personal técnico adscripto.

Igualmente se acordó el nombramiento de un Profesor de gimnasia y otro de boxeo, con la consignación de un amplio voto de confianza al Presidente de la Sección correspondiente para que todos los accesorios necesarios en la implantación de este Centro de cultura física sean de la calidad y eficiencia que tal propósito exige.

El Sr. Miguel Jo, propone que desaparezca de los Estatutos Sociales el Art. III, lo que se acuerda por unanimidad.

Del mismo modo, se establece que ninguna Directiva puede ser elegida por tres períodos consecutivos.

Una de las más beneficiosas resoluciones de la Asamblea de ayer fué sin duda, el de procurarle todos los beneficios, sin pago de cuota alguna, a los asociados que arribaren a los 60 años.

Por último, se acordó que cada tres años, tenga lugar una Asamblea Magna, del carácter de la presente, que comenzarán cada 10 de octubre del año correspondiente, como feliz coincidencia con el día patrio que esta República conmemora.

ALTURAS DE LA UNIVERSIDAD S. A.

EN LIQUIDACION

AVISO A LOS ACCIONISTAS

Se hace saber a los accionistas, y expresamente al tenedor del título número 3 por 20 acciones, expedido en 16 de Febrero de 1916, el cual no fué presentado en la sesión extraordinaria celebrada en el día de hoy, que a partir del próximo lunes, día diez y nueve, pueden pasar por la casa calle de Aguacate, número ciento veintiocho, al objeto de entregar los títulos o certificados de acciones de que sean tenedores para llevar a efecto su cancelación y pago, de acuerdo con la cuenta de liquidación aprobada, confirmada y ratificada, en la sesión extraordinaria celebrada por la Junta General de Accionistas en esta fecha, según la cual queda un saldo a favor de los accionistas por valor de Treinticinco mil novecientos setentiún pesos cincuentinueve centavos, ($35,971,59), correspondiendo por tanto a cada una de las acciones emitidas y en circulación la suma de Trescientos cincuentinueve pesos setentiún y medio centavos, ($359.71½), existiendo una diferencia no divisible en fracción apreciable de centavo, que se asigna íntegra al último título que se cancele, o sea nueve centavos ($0.09); haciéndose saber igualmente a los accionistas que el plazo para llevar a cabo la cancelación y pago de las acciones vencerá el día 28 del mes de Junio del año actual y haciéndose constar a ese efecto, expresamente, que pasado dicho plazo, se procederá a consignar judicialmente en efectivo el importe de las acciones que no se hubiesen presentado.

Gerardo AULET.
LIQUIDADOR.

Habana, 17 de Abril de 1926.
4098 1d-20

Casamientos

Lo que toda Joven Debe Saber Antes y Después Del Casamiento!

Distinguidas Señoras!

Todos saben que Ciertos Horribles Padecimientos y los más Peligrosos Desarreglos Genitales, son Enfermedades que persiguen a un gran número de Mujeres!

Cuántas vidas llenas de disgustos y pesares, cuántas lágrimas, cuánta tristeza y cuántos desengaños son producidos por estas tan dolorosas Enfermedades!

Cuántas Mujeres Solteras, Casadas o Viudas, que padecen de tan terribles dolencias!

Cuánta Madre de Familia se considera infeliz, por sufrir así!

Quien tenga esa desgracia sabe bien lo que es padecer!

Palpitaciones del Corazón, Ahogo en el Corazón, Falta de Aire, Sofocaciones, Sensación de Ahogo en la Garganta, Falta de Sueño, Falta de Apetito, Incomodidades del Estómago, Eructos Frecuentes, Acidez, Boca Amarga, Ventosidades en el Vientre, Mareos, Desarreglos y Calentura en la Cabeza, Pesadez de Cabeza, Punzadas y Dolores en el Pecho, Dolores en la Espalda, Dolores en las Caderas, Punzadas y Dolores en el Vientre, Vahidos, Tremores, Excitaciones Nerviosas, Oscurecimiento de la Vista, Desmayos, Zumbidos en los Oídos, Vértigos, Ataques Nerviosos, Estremecimientos, Escozores Súbitos, Calambres y Debilidad de las Piernas, Sudores Fríos o Abundantes, Escalofríos, Endurecimientos, Sensación de Calor en diferentes partes del Cuerpo, Ganas de Llorar sin tener Motivo, Falta de Memoria, Decaimiento del Cuerpo, Falta de Animo para hacer cualquier Trabajo, Frío en los Pies y en las Manos, Cansancios, Desvanecimientos, Manchas en la Piel, Ciertas Comezones, Ciertas Toses, Ataques de Hemorroides, etc. Todo ésto puede ser causado por las inflamaciones de ciertos Organos internos!

Hasta el Genio de la Mujer puede cambiar y ella, de alegre que era, se vuelve triste y desanimada, enfadándose fácilmente por las cosas más insignificantes!

Tratándose, todos estos Males desaparecerán! Trátese! Trátese!

Use Regulador **Gesteira**

REGULADOR **GESTEIRA** es el Mejor Remedio para el Tratamiento de inflamaciones Uterinas, la Debilidad, la Anemia, la Palidez y la Amarillez de las Jóvenes, las Hemorragias, los Dolores, Cólicos de los Ovarios, los Períodos Excesivos y muy fuertes o muy demorados, los Dolores y la falta del Período, la Suspensión, la insuficiencia del Período, la Histeria y los Ataques Nerviosos, los Fluores Blancos, las Hemorroides y los más Peligrosos Desarreglos de las Señoras!!

Empiece hoy mismo a usar

Regulador Gesteira

* * *

De venta en todas las Farmacias y Droguerías

Todo Dispéptico es Perezoso

Una digestión laboriosa hace que el Dispéptico, entre otros trastornos, sienta el de no tener gusto para nada y costarle gran trabajo hacer cualquier esfuerzo, no importándole se amontonen los asuntos con tal de no hacer algo para moverlos.

La "Pepsina y Ruibarbo Bosque"

es un antiguo, conocido y probado remedio para combatir la Dispepsia, Gastralgia, Neurastenia gástrica, Gases, Vómitos, etc., etc.

DE VENTA EN TODAS LAS BOTICAS DE LA ISLA

¡Es una gran verdad!

No hay medicamento para curar las enfermedades de

Estómago e intestinos

por antiguas que sean, como el

DIGESTÓNICO

DE VENTA EN FARMACIAS Y DROGUERIAS

Líquido y Polvo

BLACK FLAG

(BANDERA NEGRA)

¡El Mayor Destructor y el Más Inofensivo!

TODO vil parásito, las pulgas, los moscos, las chinches, los piojos, las moscas, el pulgón o las garrapatas, mueren bajo la acción del "Black Flag," que, sin embargo, no tiene ningún peligro para el hombre ni para los animales domésticos. A un canario, por ejemplo, no sólo no lo afectará, sino que le quitará los piojos, si los tiene.

Hasta las criaturas pueden comerlo sin que les haga daño. En consecuencia, no se corre riesgo teniéndolo en casa. Sólo contra los insectos nocivos es mortal. Pero, eso sí, no deja uno vivo.

BLACK FLAG — El símbolo de la Muerte para los parásitos

"Black Flag" contiene un ingrediente secreto que lo pone muy por encima de cualesquiera otros insecticidas y, sin embargo, "Black Flag" *cuesta menos* que esos productos inferiores.

Se vende (en polvo o líquido) en las droguerías y especierías. ¡No hay nada mejor!

3 GILPIN, LANGDON & CO., Baltimore, Md., E. U. A.

M.E.C.D. 2016

CALCETERIA

Lectora, si es usted concurrente a nuestra tienda, convendrá con nosotros en que, de todos y cada uno de los infinitos artículos que vendemos, tenemos un surtido tan amplio y completo como selecto y atractivo.

¿Ha cambiado impresiones acerca de este punto alguna vez, con sus amigas?

Creemos estarían de acuerdo con usted, y con nosotros.

Pongamos como ejemplo un Departamento: el de Medias y Calcetines.

La escala de calidades y colores y la serie de marcas famosas que tenemos, estamos ciertos de que saldrían honrosamente de la comparación más exigente.

Las marcas de medias más conocidas y apreciadas, son "Van Raalte" y "Kayser" por que durante todo el largo tiempo que llevan vendiéndose, han producido siempre por su finísima clase e insuperable resultado, plena satisfacción a sus consumidoras.

Lo mismo se puede decir de la marca "Sutrite".

¿Y qué diremos de la popularísima marca "Niágara Maid", que tan sólo en "La Filosofía" se puede obtener"? De su calidad, tan buena como la mejor, y de su resultado, impecable, podrán hablar con más autoridad que nosotros las poseedoras de incalculable cantidad que hoy hállase en uso.

De esta y otras marcas, ofrecemos los tipos siguientes: De seda hasta la parte superior que es de hilo, de seda pura ligera (chiffon), de seda pura semi-doble, etc. En todos los colores, especialmente los de moda.

Calcetines para niños.

Blancos y de color entero, de conchita y con puños de colores. Tallas 5 a 9. A 20 c.

De concha de oro, puño calado y concha de colores. A 40 c.

"Cubita", blanco y carmelita en distintos tonos. Tallas 1 a 5, a 30 c. Tallas 6 a 9, a 35 c.

Calcetines alemanes, muy buenos, con puño de color a rayas. Tallas 1 a 9, a 30 c.

De seda, en colores blanco, rosa, azul y carmelita. Tallas 00 a 2, a 60 c. Tallas 3 a 6, a 75 c.

De fibra, con puño de colores bordado. Tallas 1 a 4, a 65 c. Tallas restantes, a 75 c.

Estas, y muchas otras calidades de calcetines para niños.

En calcetines para caballeros, nuestra variedad es amplísima, comprendiendo los estilos más en boga hoy, tales como los de rayas de ancho desigual, a cuadros, etc.

RETAZOS Y CORTES

Busque hoy en la mesa acostumbrada en que necesita: lo encontrará.

ZENEA (NEPTUNO) La Filosofía Y SAN NICOLAS

No Solamente....

En la ESTRELLA DE ITALIA no solamente se encuentra la joya artística que pueda desear la persona de más original concepción, sino también un magnífico taller donde se renuevan y transforman toda clase de prendas.

Por esto tenemos fama.

Además de nuestra seriedad y precios exiguos.

Sandalio Cienfuegos y Cía.

HABANA Y OBRAPIA COMPOSTELA 48

¡La Reina de los Salones!

Radiante de belleza.

Luciendo las últimas creaciones de París.

Pies diminutos calzados con primor.

Medias de finísima seda "Allen A" que hacen resaltar las curvas exquisitas de su pierna escultural.

No hay en toda su toilette un detalle discordante. El color del vestido armoniza con el de las medias, y éstas son tan sutiles y tan bien ajustadas que no parecen sino una tenue aureola fosforescente.

Las Medias "Allen A" siempre están rigurosamente a la moda en materia de colores. Actualmente están en boga "Gun Metal" y "Cannon," colores obscuros, y "Blush," "Beige" y "Champagne," claros. El Blanco y el Negro nunca pasan de moda.

Exija usted siempre esta marca:
"Allen A"

The Allen A Company
Kenosha, Wis., U. S. A.

Brandon & Rodriguez
UNICOS DISTRIBUIDORES EN CUBA
Aguiar 105—Habana

Anúnciese en el Diario de la Marina

HABANERAS

LA PRIMERA NOTA DE HOY

NUEVO COMPROMISO

Un rumor.

Confirmado ya plenamente.

Esperada la noticia, servirá ahora, al publicarse oficialmente, de placer y de satisfacción.

Fué pedida en la tarde de ayer la mano de la señorita Johanet, la linda y delicada Margarita Johanet, para el doctor Carlos Miguel de Céspedes.

Una vez más el amor, en sus azares, ha querido concertar méritos, bondades y simpatías.

A los encantos de la señorita Johanet, tan admirada, tan celebrada en nuestra sociedad, se asocian las cualidades de su elegido.

Un caballero ejemplar.

Digno y bueno.

En el Gobierno del general Gerardo Machado es el joven Secretario de Obras Públicas una de las figuras más simpáticas, más queridas y más populares.

Por su señora madre, la dama tan respetable y tan bondadosa Eloísa Ortiz Viuda de Céspedes, quedó formulada la petición ante los padres de la gentil Margarita, el señor Francisco Johanet y su distinguida esposa, María Luisa Montalvo.

Ayer mismo, poco después de conocerse la grata nueva, llegaban felicitaciones sin cuento tanto a la señorita Johanet como al doctor Carlos Miguel de Céspedes.

Hubo también para ella flores, muchas flores, entre las primeras, un lindo cesto de **easters lillies** que recibió del jardín **El Fénix** como regalo de la señorita Angela Elvira Machado.

Del propio jardín era otro cesto de **easters lillies** y gladiolos de la señora Viuda de Céspedes.

¡Cuántas flores más!

De **El Fénix** todas.

Una caja de **easters lillies** de la señora Mina P. de Truffin, otra caja de dalias y gladiolos de la señora Lilliam Vieites de Cano, un **corssage** de orquídeas de la señorita Amelia de Céspedes.

Cuatro cajas más de flores, que eran de la señora Berta Machado de Sánchez, del doctor Matías Duque, de la señorita Carmita Pando y de los distinguidos esposos Domingo Macías y Eloísa Fernández.

Y tres preciosos cestos, con las más bellas y más fragantes flores de **El Fénix**, obsequio de los simpáticos esposos Antonio Martín y Rosa Blanca Carballo, del distinguido joven Octavio de Céspedes y del querido **confrére** de **El Mundo**, Alberto Ruiz.

De otros jardines, principalmente de **El Clavel**, fueron también flores para Margarita Johanet.

En toda la sociedad habanera ha repercutido agradablemente la noticia del nuevo compromiso.

Yo la doy gustosísimo.

Con mi felicitación.

EL CONCIERTO DE ESTA TARDE

Carlos Hackett.

Tenor notable.

Figura en el elenco de la **Chicago Opera Company** en primera línea.

Cantará hoy para los señores socios de Pro-Arte, acompañándolo el pianista Solon Alberti, que ha venido al objeto desde el Norte.

Por la tarde el concierto.

En Payret.

En el programa, dividido en seis partes, figuran variados y selectos números.

Otro recital ofrecerá el viernes, para despedida, el tenor Hackett.

También en Payret.

Por la tarde.

HUMBERTO

Un cristiano más.

Por la gracia del bautismo.

Angelical hijo del simpático teniente Humberto Santo Tomás y su gentil esposa Conchita Valdivia.

Recibió las sublimes aguas de manos del venerable Arzobispo de la Habana, Monseñor Manuel Ruiz, quien le impuso el nombre paterno.

Se llamará así.

Humberto.

El señor Aniceto Valdivia Sisay, el siempre admirado y siempre querido **Conde Kostia**, abuelo del nuevo cristiano, fué el padrino.

Y la madrina, la señora de Sánchez Fuentes, la dama tan distinguida Patria Tió, madrina también de la señora Conchita Valdivia de Santo Tomás.

Siguió al bautizo el acto de la confirmación del niño por el propio Arzobispo, siendo el padrino el distinguido caballero Vicente Santo Tomás.

Una y otra ceremonia, efectuadas a las dos de la tarde del sábado, revistieron singular lucimiento.

Un altar precioso, obra del gran jardín **El Clavel**, se improvisó al objeto en la casa de Virtudes y Zulueta, residencia de la familia de Valdivia.

Después una fiesta.

Por toda la tarde.

NOTA DE AMOR

Un compromiso más.

Que me apresuro a anotar.

Por el joven Manuel Cutillas y La Rosa, capitán de Marina, ha sido pedida la mano de la señorita Emma Fernández y Martín.

Una gentil rubita.

Airosa e interesante.

A la grata noticia debo agregar que no demorará la boda.

¡Enhorabuena!

(Continúa en la página siete)

ROPA INTERIOR DE SEDA

VAN RAALTE

El fabricante de las famosas medias

Ropa interior, delicada, fina, primorosamente hecha.

Sedas exquisitas, encajes coquetones y colores preciosos.

Camisones Pantalones
(Sueltos y ceñidos)

Combinaciones

Camisas de Noche

Pida en su Tienda

ROPA INTERIOR VAN RAALTE

DAMAS Y CABALLEROS

Se encuentran en su propio ambiente cuando refrescan en el salón

"LA FLOR CUBANA" Galiano y San José TELEFONO: A-4284

Diariamente 29 clases de ricos helados. Bocadillos exquisitos. Pasteles. Dulces Finos. Golosinas de todas clases

ESMERADO SERVICIO PARA BODAS, BAUTIZOS Y REUNIONES

AGEITE DE RICINO
ERBA
TONICO INTESTINAL

HAY MUCHOS CHOCOLATES
UNO BUENO FERRER
EL MEJOR.

LASEGUE PARIS
LAPICES PARA LABIOS, PERFUMADOS
DISTRIBUIDOR
A. COURET
APARTADO 1954 — TELEF. M-4924
HABANA

ABRIL
ALMACENES
Fin de Siglo
VARIAS TIENDAS EN UNA

Bolsas y Carteras

La bolsa grande es uno de los detalles más peculiares de la moda del día.

Las grandes carteras, sin embargo, siguen siendo muy solicitadas.

De unas y otras acabamos de recibir un surtido muy extenso, en el que figuran las formas y colores recomendados por París.

5.00

DE PIEL DE COCODRILO

Forrada de moaré de seda. Monograma de bronce.

En verde, puzó, beige y gris.

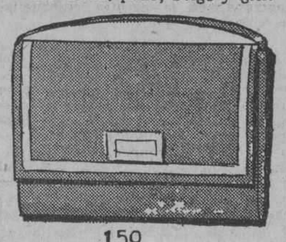

1.50

CARTERA DE PIEL

Lisa, en forma de sobre, con los filos dorados.

En verde, punzó, carmelita, beige y pastel.

1.75

PIEL DE LAGARTO

(Imitación)

En los colores pastel, beige, negro, verde, rojo y carmelita.

TAMAÑO GRANDE

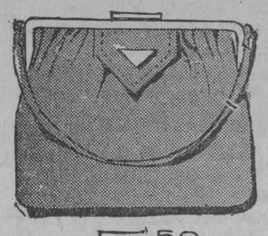

5.50

PIEL DE CALF

(Legítima)

Lisa, forrada de moaré. Cierre y broche de metal dorado.

GRAN NOVEDAD

Todas tienen cómodos departamentos interiores y espejo.

7.75

DE CABRITILLA

Blanca, con detalles en color del mismo material.

Tamaño mediano. Forro de moaré.

2.50

DE CABRITILLA

Blanca. Pequeña, con ribetes de color.

Monograma de metal.

Propia para jovencitas y niñas.

Productos de Belleza de Helena Rubinstein...

VALAZE

Helena Rubinstein ha impuesto en el mundo entero sus productos de belleza, por lo maravilloso y rápido de sus efectos, por la pureza de los ingredientes, por la persistencia de sus beneficios y la garantía absoluta de que auxilia a la higiene y exalta los encantos femeninos.

Acabamos de recibir los siguientes productos:

FRECKLE CREAM.—Crema para quitar las pecas.
EYE LOTION.—Loción para refrescar y lavar los ojos.
EYELASH CREAM.—Crema para hacer crecer las pestañas.
EYESHADOW.—Compacto para sombrear los ojos; azul o castaño.
CHAMPOO.—Para limpiar la cabeza. Tonos claro y oscuro.
SKIN TONIC LOTION.—Especial para cutis secos. Suaviza la piel, devolviéndole su tersura natural.
NOVENA POWDER.—Polvos especiales para cutis secos. En blanco, natural y rachel.
VALAZE POWDER.—Polvos para toda clase de cutis. En blanco, natural y rachel.
LIP STICK.—Creyón para los labios Redberry claro, mediano, oscuro y geranio.

ESTUCHES DE POLVOS Y ARREBOL EN TODAS LAS COMBINACIONES DE MATICES

Medias "Finery" Banda de Coral

Unicamente las personas que las hayan comprado una vez pueden informar exactamente sobre la bondad de las medias "Finery", Banda de Coral.

Son buenas por la duración, el tejido, el matíz... Son total, absolutamente buenas.

$2.45.—De pura seda, en los tejidos chiffón y doble, con refuerzo de algodón.

$2.75.—De seda enteramente, de finísima gasa.

$2.85.—De seda superior, en tejido semi-grueso, especiales para personas gruesas.

$3.50.—De seda extra-superior, en los tejidos gasa y doble.

Y UN TIPO ESPECIAL "OPERA LENGTH", PARA TEATRO

En todos los estilos se encuentran los colores más en boga.

Pañuelos de Señoras

De $1.50 a $2.00.—La caja con media docena de pañuelos de holán, blancos o de color, con lindas estampaciones.

$2.00.—La caja con tres pañuelos de holán de hilo, blancos o de colores finamente bordados a mano.

$1.85.—La caja con seis pañuelos de holán clarín, blancos, con las orillas de color, con iniciales bordadas.

$1.00.—La caja con seis pañuelos de holán batista, blancos, con dobladillo de ojo, calidad muy fina.

$1.50.—La caja con media docena de pañuelos de holán clarín, blancos, con dobladillo de ojo y las orillas de color.

Y OTROS MUCHOS ESTILOS, EN BLANCO O COLOR

Lindos estuches con un rico pañuelo de holán clarín, blancos, con finísimo encaje de Bruselas.

A $2.00, $2.25, $2.50

En la esq. de San Rafael y Aguila, con pasaje interior a San José 16 y 18

GARCIA, SISTO Y CIA.

Centro Privado, Teléfono M- 5991
Telégrafo "Siglo", Habana

Los Acidos en el Estómago causan indigestión

Provocan gases, agruras y dolores. He aquí el remedio

Las autoridades médicas aseguran que casi las nueve décimas de todos los casos de enfermedades del estómago, indigestión, agruras, gases, náuseas y flatulencia, obedecen al exceso de ácidos hidroclóricos en el estómago, y no, como algunos suponen, a la falta de jugos digestivos. El delicado tejido del estómago se irrita, la digestión se retarda y los alimentos se agrian facilmente, causando los desagradables síntomas que todos los que padecen del estómago conocen demasiado bien.

Para tales casos no se requieren digestivos artificiales, que por el contrario pueden causar verdadero daño. Ensaye la abstención de semejantes digestivos auxiliares, y obtenga en cambio, en cualquier droguería, algunas onzas de Magnesia Bisurada, tomando una cucharadita disuelta en un poco de agua después de cada comida. La cuarta parte de un vaso de agua es suficiente. Esto le purificará el estómago, evitando la formación de ácidos excesivos. y no experimentará agruras, gases ni dolores. La Magnesia Bisurada (en polvo o en pastillas—pero nunca en líquido o en forma de leche, es inofensiva al estómago, barata en su precio y el más efectivo compuesto de magnesia para el tratamiento del estómago. La usan diariamente miles de personas que hoy disfrutan de sus comidas sin más temores de indigestión.

EL FASCIO ITALIANO DE LA HABANA

A las diez de la noche de ayer se reunieron en el Restaurant Giovanni, Consulado y San Miguel, los miembros que integran el Fascio Italiano de la Habana, con el objeto de ensayar el himno fascista "Giovinezza", que será cantado en la noche del miércoles con motivo de las fiestas para conmemorar el Natalicio de Roma.

El reputado maestro Arturo Bovi dirigió los ensayos del himno fascista, tomando parte más de treinta personas en el coro que hará su presentación en dicha fiesta. Se tomaron también algunos acuerdos para el mejor éxito del acto que se prepara y durante la reunión reinó el más franco entusiasmo.

Asistieron a los ensayos el presidente del Fascio Italiano, ingeniero Stefano Calcavechia, el secretario, doctor di Gregorio, el tesorero, Enrique Gondran; el ingeniero Guido Sutter, el señor Carini, el señor Luis Pogolotti y el escultor Mario Corrieri.

LA FIESTA DEL MIERCOLES

Mañana miércoles, a las nueve de la noche, y en el domicilio social del Fascio Italiano, Neptuno número 3, segundo piso y esquina a Neptuno, se celebrará con todo entusiasmo la conmemoración del Natalicio de Roma y se aprovechará esta oportunidad para la bendición del emblema social. El discurso principal estará a cargo del señor Ruy de Lugo Viña.

SE INVITA AL PUBLICO HABANERO

Según nos manifestaron en la noche de ayer distinguidos miembros del Fascio Italiano, se han extendido invitaciones a todos los fascistas italianos residentes y se invita cordialmente a cuantas personas quieran tomar parte en dicha fiesta.

EL PROGRAMA

El programa para la fiesta de mañana miércoles es el siguiente:

Palabras, por el ingeniero Calcavechia, presidente del Fascio Italiano; bendición del emblema social, por el Padre Missieri; Himno Fascista; alocución sobre el significado de las camisas negras; Tosca y plegaria, por la señorita María Fantoli de Carrasco; Andrea Chenier, por el señor Alberto Márquez; discurso sobre el Natalicio de Roma, por el señor Ruy de Lugo Viña; y por último, el maestro Arturo Bovi ejecutará al piano los himnos cubano e italiano.

HERIDAS
Cortaduras y erupciones de la piel en general
Unguentine hace desaparecer el dolor.
Rápida cicatrización.
No deja marca.
Compre un Tubo hoy.
En las Farmacias Pida muestra gratis a The Norwich Pharmacal Co. (Export Dept.) New York, E. U. A.
UNGUENTINE
¡en seguida!

LEGITIMA
EVIAN = CACHAT
LA MAS EFICAZ AGUA DE REGIMEN
AL POR MAYOR
DROGUERIA "SARRA"

M.E.C.D. 2016

Para Bañaderas

Para las Ventanas

Para Zapatos blancos

Bon Ami

¡Es tan fácil limpiar ventanas con Bon Ami! Primero una ligera pasada de Bon Ami. Se espera un momento mientras se seca y se le pasa entonces un paño seco—desaparece el Bon Ami y queda el vidrio reluciente.

Hay muchas otras cosas que Bon Ami limpia con igual facilidad y satisfacción, sin rayarlos ni dañarlos.

Para la Cocina

Pastilla o Lata a su gusto

De venta en todas las ferreterías, locerías y bodegas

Distribuidores: J. Calle y Cia., S. en C., Habana

ACIDURINA

Antirreumático, analgésico, antiséptico urinario y de las vías biliares y eliminador del ácido úrico

FORMULA:

Salicilato de Sosa (Natural)	0.75
Hexametilenamina	0.25
Benzoato de Litina	0.25

Jarabe de naranjas dulces cantidad suficiente para una cucharada.

Usamos el Salicilato de Sosa natural porque está obtenido con el Acido Salicílico de procedencia vegetal.

Soportable por el estómago y sin que cause los trastornos del Salicilato de Sosa corriente.

Esta medicación está indicada en el tratamiento de los reumatismos articular, agudo y crónico. En la diatesis úrica (Arenillas, gotas, etc., etc.) En las infecciones biliares, colecistitis y neuralgias (ciática, etc., etc.)

La Acidurina es un buen antiséptico de las vías urinarias, biliares y elimina el ácido úrico formando uratos solubles.

DOSIS: De 1 a 3 cucharadas diarias, salvo indicación facultativa.

DE VENTA EN TODAS LAS BUENAS FARMACIAS DE LA ISLA

Asma

Tremendo mal que hace sufrir terribles ataques. Se combate con éxito tomando SANAHOGO

Ningún hombre sabrá nunca . . .

NINGÚN hombre podrá imaginar jamás la emoción ni la insuperable alegría que un bebé lleva al corazón de su mamá.

Y el goce maternal más completo sólo puede alcanzarse cuando la señora es sana y no tiene dolores. El Compuesto Vegetal de Lydia E. Pinkham es una verdadera bendición para las madres y para las que van a serlo. Toda mujer embarazada o madre debe tomar fiel y regularmente el Compuesto Vegetal de Lydia E. Pinkham.

El Compuesto Vegetal de Lydia E. Pinkham se vende en todas partes. Rechace Ud. las imitaciones y exija el Compuesto genuino.

Le trajo un niño
Por dos años seguidos aborté y no pude dar a luz. Mi esposo me persuadió de que tomara el Compuesto, y en poco tiempo me hice fuerte y ahora tengo un bello niño.
María Martimor de Ferrer
Goicuria y Egidos,
Caibarien, Cuba

Compuesto Vegetal
De Lydia E. Pinkham
LYDIA E. PINKHAM MEDICINE CO., LYNN, MASS.

ATAQUES PUEDEN CURARSE

El bien conocido remedio ELEPIZONE dominará los Ataques y toda forma de Desordenes Nerviosos.

Por más de veinticinco años este remedio ha probado sus cualidades curativas, y ha restablecido la salud a millares que sufrían de Epilépsia y debilidad nerviosa.

El ELEPIZONE es un remedio para niños y adultos, y es recomendado por los médicos.

De venta en todas las Boticas

Consiga Un Frasco HOY

NO ACEPTE IMITACIONES. PIDA ELEPIZONE.

Preparado por Dr. H. G. Root, 546 Pearl St., Nueva York

JABON "AGULLÓ"

DE PRESCINTO EN PRESCINTO

SECCION DE EXPERTOS
Teléfono A-6882
Jefe: Teniente Miguel Calvo

ARRESTO:
El Experto R. Pérez Leo, arrestó a Teodoro Lezcano Figueras, natural de Cienfuegos, de 53 años de edad, vecino de Villegas 83, por estar reclamado en causa por estafa, por el Juez Correccional de Regla. Por no prestar la fianza se remitió al Vivac.

OTRO DETENIDO:
El Experto J. Sánchez, procedió a la detención de Cipriano Felo Castillo, de 22 años, vecino de Desagüe 66, por estar reclamado en causa por daño, por el Juez Correccional de la Sección Tercera. Se remitió al Vivac.

CHAUFFEURS CIRCULADOS POR LA POLICIA
Por transitar con excesiva velocidad por distintas calles de la capital han sido circulados los chauffeurs que conducían los autos: 7837; 15163; 866; 10162; 2268; 18684; 413; 6294 y 11859.

PRIMERA ESTACION
Teléfono M-7801
TACON Y O'REILLY

CON UNA PUNTILLA
En el Hospital Municipal, fué asistido, Pedro Demesa Arocha, de 53 años vecino de San Ignacio 24, de una herida punzante en el pie derecho, que sufrió en la Cortina de Valdés, al pisar una puntilla.

SE LE OCUPO UN CUCHILLO
El vigilante 1263, arrestó a Juan Lara, de 50 años, vecino de Cuba 6, porque promovía un fuerte escándalo en Cuba y Peña Pobre ocupándosele a la vez un cuchillo. El detenido se encontraba en estado de embriaguez.

SEGUNDA ESTACION

Teléfono M-7802
COMPOSTELA Y PAULA

LA MALTRATO DE PALABRAS
Angela López Santos, vecina de Villegas 92, altos, acusó a su vecina Estrella Varela Rivas, de 43 años, de haberla maltratado de palabras y vejado.

VEJO A LA CRIADA
Benita Fernández González, de 19 años, vecina de Fernandina 2, dió cuenta a la policía, que al personarse en la casa Compostela 84, con el fin de cobrar una cuenta fué vejada e insultada por Yohane Arnold y por el esposo de ésta, cuyas generales ignora.

TERCERA ESTACION
Teléfono M-7803
DRAGONES Y ZULUETA

ADMINISTRADOR ACUSADO
El vigilante 1939, del Tránsito, condujo a la Tercera Estación, a Camilo Figueroa Calles, de 40 años, vigilante Especial y Ramón Becali Valdés, de la Habana, de 38 años, vecino de Infanta 57 y Administrador del Teatro Campoamor.

Dice el vigilante Especial, que con motivo de irle a cobrar una cuenta a Becali que le adeuda por los servicios prestados en el Teatro, se negó a pagarle, amenazándolo además con un revólver.

Becali por su parte, manifestó que al dejar cesante de su empleo a Figueroa, éste formó un fuerte escándalo.

CUARTA ESTACION
Teléfono M-7804
SAN ISIDRO Y COMPOSTELA

CON UNA BOTELLA
En el Primer Centro de Socorro, fué asistido José Antonio Noguerola, de 12 años de edad, vecino de Sánchez Figueras 36, de una herida en la región palpebral derecha, que se causó en Revillagigedo y Gloria, al cortarse con un fragmento de botella.

RESBALO
Estrella García García de la Habana, de 26 años de edad, vecina de Factoría 29 fué curada en el primer centro, de contusiones en la cabeza, que se produjo, al caerse en su domicilio, contra el pavimento.

QUINTA ESTACION
Teléfono M-7805

LE VAN A DAR UNA PALIZA
Dió cuenta a la policía, Daniel Llanes García, natural de la Habana, de 36 años vecino de San Lázaro 221, que mientras estaba ausente de su casa, llegaron dos individuos, los que le dijeron a un vecino, que donde quiera que lo encontrasen, le iban a dar de palos, así como también a su mujer, Andres Valdés, sabe que esos individuos son un tal Jovino y otro Aguirre.

POR ESCANDALOSA
El vigilante 70, arrestó a Juana Rodríguez Jiménez, de 23 años, vecina de Jesús Peregrino 24 porque la encontró formando un fuerte escándalo en la esquina de Belascoaín y Salud. La acusada ingresó en el Vivac.

SEXTA ESTACION
Teléfono M-7806
BELASCOAIN Y N. DEL PILAR

NO OBEDECE AL MARIDO
En el segundo centro de socorro, fué asistida Julia Silveira, de 25 años, vecina de Vives 115, de contusiones en la región malar derecha y cervical, las que les produjo al maltratarla de obra, su marido Alberto Mojena, de 37 años, del mismo domicilio.

Mojena que fué detenido, expuso que su mujer no le obedece, por lo que se vió precisado a castigarla severamente con los puños.

RIÑA Y LESIONES
En la casa Esperanza 111 riñeron ayer, Angel Parente Durán, de 43 años y Bernardo Rodríguez, de 33 años, ambos vecinos de dicha casa, los que se produjeron lesiones de carácter leve. Los detenidos se acusan mutuamnte, siendo remitidos al Vivac.

SEPTIMA ESTACION
Teléfono U-3807
VIRTUDES Y SOLEDAD

EN LA FERIA DE MUESTRAS
En la Casa de Salud del Centro Castellano, fué asistido Gabino Fernández Fuentes, natural de España, de 28 años de edad, vecino de Empedrado 79 de una herida punzante en el pie izquierdo, que sufrió el día 12 del actual en la Feria de Muestras, al estar lavando un vaso y herirse con los fragmentos.

HURTO
El vigilante 1253, condujo a esta Estación, a Harry F. Brown, vecino del hotel situado en Prado 97, por haberle manifestado que al salir de una casa situada frente al Parque Maceo, donde había ido de visita le sustrajeron un reloj y 10 pesos.

OCTAVA ESTACION
Teléfono M-7808
N. DEL PILAR Y BELASCOAIN

LE LLAMO "BOBO"
Luis Ocaña y Rapallo empleado de Obras Públicas y vecino de Nueva del Pilar 15, dió cuenta a la policía, que Octavio de la Nuez, Jefe del Departamento de Obras Públicas, le llamó "bobo", debido a que le dijo iba a dar cuenta de sus atropellos para con los trabajadores al Capitán Supervisor del Departamento, estimándose que ha cometido una vejación.

LO MORDIO UN PERRO
En el Hospital Municipal, fué asistido Esteban Mulkay Alfonso, de 4 años, vecino de Jesús del Monte 41 de una herida al parecer por arcada dentaria, en la pierna izquierda, que dijo le produjo en Jesús del Monte y Omoa, al morderlo un perro chico, de la propiedad de Francisco Lacera, dueño y vecino de la bodega que allí existe.

NOVENA ESTACION
Teléfono F-5890
WILSON 70.—VEDADO

SOLDADO AMENAZADO
El soldado José Ramírez Piedra, de 25 años, destacado en el Castillo de la Fuerza, dió cuenta a la policía que al personarse en la casa 3 entre 4 y 6, en el Vedado, donde vivé su mujer Clara Montesionos, con el fin de recoger a una hija de ambos, por tener noticias de que la madre se la iba a entregar a una persona desconocida, un sujeto nombrado Marcos Céspedes, más conocido por "Mulato Andoba", vecino de 5 número el tiempo lo amenazó con una navaja, obligándose a la fuga.

DECIMA ESTACION
Teléfono F-2097
29 Y A.—VEDADO

ALTERABAN EL ORDEN
En el interior de los terrenos de Almendares Park, donde se efectuaba un desafío de balón pié, fueron detenidos ayer, Antonio Santamaría García, de Muralla 103; Antonio Gutiérrez González, de 22 años, vecino de Villegas 58 y Juan José Ajax Montes, vecino de Misión, porque formaron un fuerte escándalo y vejaban al Juez de Campo, Pablo Ferrer Elías, vecino de San Nicolás 63 al mismo tiempo que incitaban a los espectadores a fin de que abandonaran el terreno.

ONCENA ESTACION
Teléfono A-7692

LO GOLPEARON
Cecilio Menéndez Correa, vecino de Crespo 16, fué asistido de contusiones por el cuerpo, que dijo les fueron producidas en Monte y Zaragoza, por dos individuos desconocidos que lo maltrataron de obra.

INQUILINO INCONVENIENTE
Francisco Morales García, de 64 años de edad, vecino de Tulipán 24, denunció que José López, inquilino suyo y con domicilio en el pasaje situado en La Rosa 3, constantemente da escándalos, molestando con ellos a los demás inquilinos.

DUODECIMA ESTACION
Teléfono I-4589

ABANDONO DE DOMICILIO
Victoria Cordo Rivadeneira vecina de Rodríguez 123, dió cuenta a la policía, que su esposo Manuel Fernández Fernández, ha abandonado el domicilio conyugal, sin motivo alguno.

UN DETENIDO
El vigilante 1187, detuvo a Raúl Caballero García, de 16 años, vecino de Santos Suárez 83, por acusarlo Teodoro García León, vecino de Veiga 8, de haber vejado a una hermana suya con palabras impropias del apellido que lleva el acusado.

DECIMATERCERA ESTACION
Teléfono I-2034

UNA CAIDA
Al caerse en la esquina de Santa Catalina y San Anastasio, sufrió el joven Nicanor Iglesias Iglesias, de 19 años, vecino de Armas 56, una contusión en el pie izquierdo.

RECLAMADO
Luis González Díaz, de 37 años, vecino de P. Consuegra 33, fué detenido por el vigilante 1665, por estar reclamado en causa por daño, en el Juzgado Correccional de la Cuarta. Prestó fianza quedando en libertad.

TELEFONOS DE LA POLICIA NACIONAL

Primera	Estación.	M-7801
Segunda	„	M-7802
Tercera	„	M-7803
Cuarta	„	M-7804
Quinta	„	M-7805
Sexta	„	M-7806
Séptima	„	U-3807
Octava	„	M-7808
Novena	„	F-5890
Décima	„	F-2097
Oncena	„	A-7692
Doce	„	I-4589
Trece	„	I-2034
Luyanó	„	I-2236

No es posible hacer un cigarrillo mejor que el Camel

EN LOS cigarrillos Camel van concentradas la habilidad y los conocimientos de la organización tabacalera más grande del mundo. No hay otro cigarrillo que siquiera se parezca al Camel—ni es posible hacer un cigarrillo más fragante, más suave o más sabroso. Los cigarrillos Camel llevan solo los tabacos turcos y americanos más escogidos, mezclados por expertos—aun el papel es de calidad suprema, especialmente manufacturado en Francia, para el Camel. Fuera de toda duda, hasta que no pruebe Ud. un Camel, no sabrá lo que es un cigarrillo verdaderamente fino, aromatico y sabroso.

Millones de fumadores conocedores de todo el mundo saben por experiencia propia que los cigarrillos Camel nunca cansan, por mucho que se fumen. Saben que los cigarrillos Camel nunca dejan mal sabor de boca. Saben que los cigarrillos Camel son famosos en todas partes donde se fuma bueno, por su aroma y sabor delicioso.

Nuestro deseo más sincero es que pruebe Ud. un Camel, si es que no conoce todavía su calidad suprema. Cuando fume Ud. un Camel verá claramente por que son los preferidos de los conocedores. Compárelos con cualquier otro cigarrillo, sea cual fuere su precio. ¡Fume Ud. un Camel!

Camel
CIGARETTES

INGLES EN POCAS SEMANAS
NECESITA SOLAMENTE 15 MINUTOS DIARIOS, EXITO SEGURO.
Pida información The Universal Institute, 128 E 86; (D 56) New Yor, N.Y

Agua de Colonia PREPARADA ::: con las ESENCIAS más finas ::::
: del Dr. JOHNSON :
EXQUISITA PARA EL BAÑO Y EL PAÑUELO
De venta: DROGUERIA JOHNSON, PI MARGALL, Obispo 36, esquina a Aguiar

EL NUEVO MALECON Y LAS VISITAS DE AYER EN PALACIO

Ante los secretarios de Obras Públicas, Hacienda y la Presidencia, fué firmada ayer en Palacio, con los señores Mario Mendoza y Adolfo R. Arellano, la escritura para construcción de las obras del nuevo malecón.

RECIBIDOS POR EL PRESIDENTE

Ayer tarde fué facilitada en Palacio la siguiente relación de personas recibidas durante el día por el Jefe del Estado:

Señores: licenciado Jesús Mª Barraqué, secretario de Justicia; general Alberto Herrera, jefe de Estado Mayor del Ejército; doctor Julio de la Torre; Fabián García; Herminio García; Antonio Boch, alcalde de Regla; don José María Espinosa, secretario de Comunicaciones; general Manuel Delgado, secretario de Agricultura; doctor Clemente Vázquez Bello, presidente del Senado; doctor Néstor Mendoza; doctor Carlos Miguel de Céspedes, secretario de Obras Públicas; Antonio Torrado; doctor José M. Fernández Soto; comandante Rogerio Zayas Bazán, secretario de Gobernación; doctor Jesús Valdés Martí, fiscal de la Audiencia de Camagüey; Francisco Campos; Francisco Zayas; Luis Estrada; senadores Wifredo Fernández y general Faustino Guerra; representante doctor Santiago C. Rey; senador doctor Horacio D. Pardo; representante Octavio Barrero; Alfonso Hernández Catá, cónsul de Cuba en Lisboa; doctor Santiago y Octavio Verdeja.

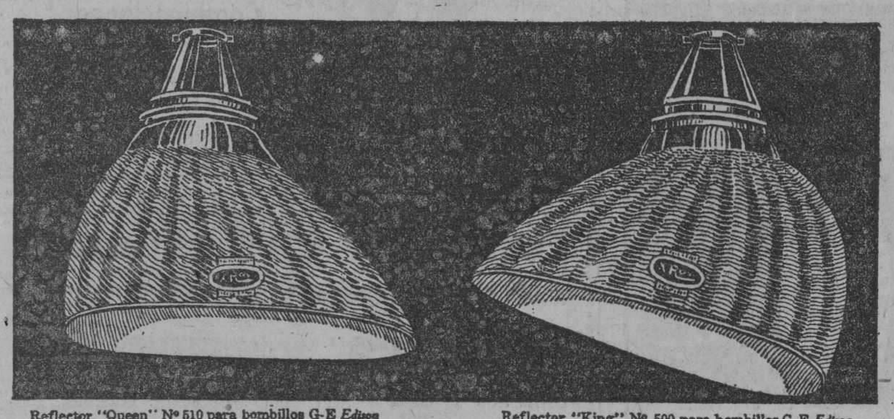

Reflector "Queen" Nº 510 para bombillos G-E *Edison* de 200 W Para vidrieras grandes de poco fondo.

Reflector "King" Nº 500 para bombillos G-E *Edison* de 200 W. Para vidrieras grandes y hondas.

Reflectores "X-Ray"

Las Vidrieras Bien Alumbradas Dan Resultado

LAS vidrieras, provistas de reflectores X-Ray exhiben las mercancías atractivamente durante la noche y seducen al público, dando así incremento a las ventas.

Los reflectores X-Ray reponen en poco tiempo su valor y aumentan considerablemente las utilidades del comerciante.

Es beneficioso recomendar los X-Ray para todas las instalaciones comerciales de alumbrado en que convienen reflectores. Existe un modelo para cada caso.

Pida más informes a nuestro agente en la localidad.

Reflector "Jack" Nº 400 para bombillos G-E *Edison* de 100—150 W. Para vidrieras regulares y hondas.

Reflector "Jill" Nº 410, para bombillos G-E *Edison* de 100—150 W. Para vidrieras regulares de poco fondo.

Con cada reflector se suministra gratis un sujetador para cualquier portalámparas, o boquilla.

GENERAL ELECTRIC

Cocinas AB de Gas AB

Las cocinas de gas "A-B" representan la última palabra en calidad y eficiencia. Venga a ver los nuevos modelos todos de porcelana blanca sin piezas niqueladas. Los hornos son de aluminio inoxidable y su construcción muy elegante a la vez que muy resistente.

Hay más de 20 modelos diferentes desde $17 00 en adelante.

VENGA A VERLAS O ESCRIBA PIDIENDO CATALOGO

ARELLANO Y CIA

CASA PRINCIPAL: MARTA ABREU (AMARGURA) Y HABANA · TEL. A 3329

SUCURSAL: J. G. ZENEA (NEPTUNO) Nº 65 · TEL. M 7320

HABANA

ANTES DESPUES

de tomar las

PILDORAS ORIENTALES

Aún la mujer flaca, promueve el bello desarrollo de su busto si toma PILDORAS ORIENTALES.

Hermosean, embellecen y hacen atractivas a las damas.

TODAS LAS BOTICAS LAS VENDEN

M.E.C.D. 2016

MOVIMIENTO DE ENFERMOS

HOSPITAL GENERAL CALIXTO GARCIA

LISTA DE INGRESOS, ABRIL 19 DE 1926

Director: doctor López Silvero.
Médico de Guardia: Doctor Asuero Rosell Franco.
Alumno de guardia: Sr. Bernabé Mesa. Peña.

Mercedes M. Domínguez, de 22 años, de la raza blanca, natural de la Habana, procedente de la Habana, Sala Weiss; Juan Alonso Pérez, de 71 años, de la raza negra, natural de la Habana. procedente de la Habana, Sala Albarrán; José del Mazo, de 58 años, de la raza blanca, natural de la Habana; procedente de la Habana, Sala Yarini; Mercedes Machado, de 61 años, de la raza mestiza, natural de la Habana, procedente de la Habana, Sala Saavedra; Manuel Fernández, de 51 años, de la raza blanca, natural de España, procedente de la Habana, Sala Cueto; María Celia Artecher, de 22 años, de la raza blanca, natural de Cuba, procedente de la Habana, sala S. Martín; Ma. Herrera, 62 años, de raza blanca, natural de España, procedente de Matanzas, Sala E. López; Damián Castillo, de 60 años, de la raza blanca, natural de España, procedente de la Habana, Sala Torralbas; Dolores Valdés, de 39 años, de la raza mestiza, natural de Cuba, procedente de la Habana, Sala Cañizares; María Faber, de 17 años, de la raza blanca, natural de Cuba, procedente de la Habana, Sala E. López; Victoriana Marrero, de 31 años, de la raza blanca, natural de España, procedente de Caibarién, Sala Zayas; Plume Brum, de 30 años, de la raza blanca, natural de Alemania, procedente de la Habana, Sala Weiss; Secundino Guara, de 32 años, de la raza blanca, natural de Colón, procedente de Jaguey Grande, Sala Luaces; Francisco Obregón, de 30 años, de la raza blanca, natural de Nicaragua, procedente de la Habana, Sala Gálvez; Ana M. Rodríguez, de 24 años, de la raza blanca, natural de Santa Clara, procedente de la Habana, Sala Weiss; Secundino Pérez, de 23 años, de la raza blanca, natural de Batabanó, procedente de Guines, Sala Luaces; Rosa Blanco, de 30 años, de la raza blanca, natural de Batabanó, procedente de Casa Blanca, Sala Weiss; Daniel Estrada, de 32 años, de la raza blanca, natural de Jaruco, procedente de la Habana, Sala Yarini; Isaura García, de 17 años, de la raza blanca, natural de España, procedente de la Habana, Sala San Martín; Enrique Cortés, de 33 años, de la raza negra, natural de la Habana, procedente de la Habana, Sala Gálvez; Oscar Tabares, de 33 años, de la raza mestiza, natural de la Habana, procedente de la Habana, Sala Castro; Luis Espriar, de 10 años, de la raza mestiza, natural de Regla, procedente de Regla, Sala Cueto; Amado Passo, de 19 años, de la raza blanca, natural de Cuba, procedente de la Habana, Sala Desvernine; Domitila Alvarez, de 50 años, de la raza blanca, natural de España. procedente de la Habana, Sala V. Anciano; Sotero Reyes, de 52 años, de la raza blanca, natural de Marianao, procedente de La Ceiba, Sala Landeta; José Hidalgo, de 44 años, de la raza blanca, natural de Puentes Grandes, procedente de Puentes Grandes, Sala Yarini; Antonia Martínez, de 27 años, de la raza negra, natural de Pinar del Río, procedente de San Antonio de los Baños, Sala Saavedra; Manuel García, de 39 años, de la raza blanca, natural de Bejucal, procedente de Bejucal, Sala Yarini; Manuel Calvo, de 64 años, de la raza blanca, natural de España, procedente de la Habana, Sala Gálvez; Herminia Roquel, de 42 años, de la raza blanca, natural de España, procedente de la Habana, Sala Gálvez; Susana González, de 50 años, de la raza blanca, natural de Puentes Grandes, procedente de Puentes Grandes, Sala Saavedra; Prudencio Rojas, de 69 años, de la raza blanca, natural de Marianao, procedente de Marianao, Sala Castro; Leonardo del Castillo, de 37 años, de la raza blanca, natural de Guines, procedente de Guanabacoa, Sala Muñoz; Chao Gien, de 52 años, de la raza asiática, natural de China, procedente de Puentes Grandes, Sala Gálvez; Pedro Pérez, de 44 años, de la raza blanca, natural de Canarias, procedente de la Habana, Sala Mestre.

Enfermos comunes	751
Enfermos tuberculosos	132
Enfermos Veteranos	058
Total	941

Médico de imaginaria: doctor José A. Solís.

LISTA DE SALIDAS

Francisco Díaz, de 40 años, de la raza asiática, natural de China, procedente de la Habana, Sala Yarini; Manuel Viñas, de 22 años, de la raza blanca, natural de Cárdenas, procedente de la Habana, Sala Weiss; Evangelina Valladares, de 48 años, de la raza blanca, natural de Camaguey, procedente de la Habana, Sala Valdés Anciano; Pura López, de 25 años, de la raza mestiza, natural de Matanzas, procedente de Guines, Sala Valdés Anciano; Dulce María Collazo, de 36 años, de la raza negra, natural de Guines, procedente de Guines, Sala Valdés Anciano; Ramona García Péraza, de 42 años, de la raza blanca, natural de Cuba, procedente de Melena del Sur, Sala Valdés Anciano; Laureana Díaz Lusardo, de 22 años, de la raza blanca, natural de San José de las Lajas, procedente de San José de las Lajas, Sala Valdés Anciano; Miguel Zubía, de 21 años, de la raza blanca, natural de Cotorro, procedente de la Habana, Sala Muñoz; Francisco Ortiz de Saute, de 30 años, de la raza blanca, natural de España, procedente de la Habana, Sala Muñoz; Manuel Soler Ortega, de 53 años, de la raza blanca, natural de Puerta de la Guira, procedente de San Antonio de los Baños, Sala Muñoz; Antonio Lister, de 26 años, de la raza blanca, natural de España, procedente de Morón, Sala Muñoz; José López, de 60 años, de la raza mestiza, natural de Jaruco, procedente de Jibacoa, Sala Muñoz; Jack Williams, de 27 años, de la raza blanca, natural de Francia, Sala Muñoz; Jorge Carrou y Espinosa, de 21 años, de la raza negra, natural de Sagua la Grande, procedente de Sagua la Grande, Sala Muñoz; Gerardo Rodríguez y Rodríguez, de 13 años, de la raza blanca, natural de Santiago de las Vegas, procedente de Santiago de las Vegas, Sala Muñoz, Claudio Cala Cala, de 49 años, de la raza negra, natural de Guanes, procedente de Guanes, Sala Muñoz; Isidoro González, de 54 años, de la raza blanca, natural de Ceiba del Agua, procedente de la Habana, Sala Torralbas; Manuel Aday, de 56 años, de la raza blanca, natural de Quivicán, procedente de Marianao, Sala Gálvez; José Carballo, de 37 años, de la raza blanca, natural de la Habana, Sala Sáes; Simón Gálvez, de 39 años, de la raza negra, natural de Alquízar, procedente de Guira de Melena, Sala Gálvez; Elisa Mosquera, de 46 años, de la raza blanca, natural de España, procedente de la Habana, Sala Primelles; Abinedia Chamizo Lozwan, de 24 años, de la raza negra, natural de Puerta de Golpe, procedente de la Habana, Sala Weiss; Nazario Méndez Caballero, de 21 años, de la raza negra, natural de la Habana, procedente de la Habana, Sala Muñoz; Juan García, de 25 años, de la raza blanca, natural de España, procedente de la Habana, Sala Grande Rosa; Amadora Fernández, de 23 años, de la raza blanca, natural de España, pprocedente de la Habana; Sala Romay; Narciso Alonso, de 87 años, de la raza blanca, natural de Mantilla, procedente de Mantilla, sala Yarini; Dolores Farrucha, de 17 años, de la raza blanca, natural de la Habana, procedente de la Habana, Sala Valdés Anciano; Carolina Baguer, de 59 años, de la raza mestiza, natural de San Luis, procedente de la Habana, Sala Romay; Ramón Pérez, de 50 años, de la raza blanca, natural de Canarias, procedente del Caimito del Guayabal, Sala Gálvez; Juan José Valdés, de 15 años, de la raza negra, natural de la Habana, procedente de la Habana, Sala Gálvez; Isidro Hernández Milián, de 44 años, de la raza blanca, natural de La Salud, procedente de la Habana, Sala Luaces; Celia Cadalso, 17 años, de la raza mestiza, natural de Marianao, procedente de Marianao, Sala Cañizares; Fidela Valdés, de un día, de la raza mestiza, natural de Cuba, Sala Cañizares; Julia García, de un día, mestiza, natural de Cuba, Sala Cañizares; Eloísa Valdés, de 40 años, de la raza mestiza, natural de la Habana, procedente de la Habana, Sala Cañizares, Gloria Valdés, de 40 años, de la raza mestiza, natural de la Habana, procedente de la Habana, Sala Cañizares; Domingo Cordobés, de 20 años, de la raza blanca, natural de Camajuaní, procedente de la Habana, Sala Primelles Antiguo; Emeterio Durañones, de 80 años, de la raza negra, natural de Guatao, procedente de Guatao, Sala Landeta; María Luisa Fernández, de 24 años, de la raza mestiza, natural de la Habana, procedente de la Habana, Sala Plasencia; Emilia Ortega Díaz, de 17 años, de la raza blanca, natural de Sabanilla del Encomendador, Procedente de Sabanilla del Encomendador, Sala Hortmann; Eloísa Reyes, de 18 años, de la raza blanca, natural de Manaca, procedente de la Habana, Sala Desvernine; Rigoberto Carrillo, de 9 años, de la raza negra, natural de la Habana, procedente de la Habana, Sala Albertini; Teodora Fernández, de 19 años, de la raza blanca, natural de España, procedente de la Habana, Sala San Martín; Esperanza de Os, de 55 años, de la raza blanca, natural de Remate de Guane, Sala Desvernine; Amando Briña, de 6 años, de la raza negra, natural de la Habana, procedente de la Habana, Sala Albertini; Angel Tizón Martínez, de 15 meses, de la raza blanca, natural de la Habana, procedente de la Habana, Sala Albertini; José Rico, de 54 años, de la raza Blanca, natural de España, procedente de la Habana, Sala Yarini; Ricardo Farrés y Goicuría, de 43 años, de la raza blanca, natural de Estados Unidos, procedente, de la Habana, Sala Gálvez; Roberto Wislay, de 19 años, de la raza blanca, natural de Bayamo, procedente de la Habana, Sala Desvernini; Caridad Alvarez y Machado, de 21 años, de la raza negra, natural de Caimito, procedente de Marianao, Sala Desvernine.

FALLECIDOS

Emilia Beading, de 21 años, de la raza negra, natural de Jamaica, procedente de la Habana, Sala Cabrera Saavedra; Gregoria Ortiz, de 37 años, de la raza negra, natural de Matanzas, procedente de Marianao, Sala Albarrán; Manuel Gutiérrez, de la raza blanca, Sala Landeta; Domingo Smith, de 58 años, de la raza blanca, natural de la Habana, procedente de la Habana, Sala Castro.

Hospital de Emergencias

LESIONADOS

Francisco Pérez, de la raza negra, de un año. Grave. Contusión con fractura del acromion derecho. Asistido por el doctor Castellanos y alumno Vigoa.—Lourdes Báez, blanca, de 3 años. Grave. Fenómenos de intoxicación por ingestión de substancias desconocidas. Asistida por el doctor Pérez Boudet y alumno Vigoa.—Benigna Barronda, blanca, de 23 años. Grave. Fenómenos de intoxicación por ingestión de substancia desconocida. Asistida por el doctor G. Tudurí y alumno Vigoa.—Ramona Valdés, blanca, de 20 años. Menos Grave. Contusión y desgarraduras de la piel diseminadas por el cuerpo. Asistida por el doctor Sánchez y alumno Vigoa.—Gerardo Añel, blanco, de un año. Menos grave. Contusión en el dorso del pie derecho y región rotuliana del mismo lado. Asistido por el doctor Valiente y alumno Vigoa.—Josefina Santiera, blanca, de 3 años. Menos grave. Contusión a nivel de la región costal derecha. Asistida por el doctor Valiente y alumno Vigoa.—José Gil, blanco, de 22 años. Grave. Herida incisa que interesa piel, tejido celular, aponeurosis con sección tendinosa, situada en la cara dorsal de la mano derecha. Asistido por el doctor Castellanos y alumno Vigoa.—Juana García, blanca, de 17 años. Menos grave. Contusión de segundo grado en el tercio posterior de la región occipito frontal. Asistida por el doctor Groulier y alumno. Vigoa.—Carmen Graice, blanca, de 7 años. Grave. Contusión y hematoma en el tercio anterior de la región occipito-frontal, contusión y desgarraduras de la piel, diseminadas por el cuerpo. Asistida por el doctor Pérez Boudet.—Andrés Alvarez, mestizo, de 18 años. Grave. Fractura completa del fémur derecho por su tercio superior, contusión con hematoma en el tercio anterior de la occipito-frontal, herida contusa en la región labial superior e inferior, otra de igual índole en la lengua. Asistido por el doctor Villar Cruz y alumno Vigoa.

SALON DE OPERACIONES

Rosalina Cruz. Apendicitis. Apendisectomía. Doctor Bernal. Auxiliar doctor Vega. Ayudante, Feria.—Angélica Garrido. Apendicitis. Apendisectomía. Doctor Bencil. Auxiliar. Doctor Vega. Ayudante Feria.—Basilia Cárdenas. Apendicitis Apendisectomía. Doctor Bernal. Doctor Vega. Ayudante, Feria.—Justa Guzmán. Tumor Maligno. Biopcia. Doctor Vega. Auxiliar, Feria.—Hilario Dutil. Hernia inguinal derecha. Cura Radical. Doctor Verde. Auxiliar Jiménez Gallo.—Martín Perdomo. Absceso esternal. Incisión y drenaje. Doctor Verde. Auxiliar Jiménez Gallo.

INGRESOS

Sala de Partos: Elisa Villaelcena, Elvira Lathe, Marina Herrera.—Pasillo de Parto: Esperanza Azcarreta. Sala de urgencia: José Mirales, María Rodríguez, Marcelino Martínez, Carmela Echevarría, Alfonso del Castillo.—Sala de Niños: Emma Reinoso, Gerardo Izquierdo.—Sala A: María Campos.—Sala C: Victoria Ramentolo, Clara Herrera, Rita Hernández.—Sala D: María Luzbel, Celia de los Santos.

LABORATORIO

Wasserman	9
Análisis de Orina	55
Conteos	2
Exudados	2
Heces	3
Leche	2
Esputo	2

CUERPO TECNICO DE GUARDIA

Cirujano: doctor Pedroso.
Auxiliar: doctor V. Lafont.
Cirujano partero: doctor Loredo.
Auxiliar: doctor García Navarro.
Médico de guardia: doctor Gronlier.
Alumno: Baldor.
Anestesista: doctor Cáceres.

DEFUNCIONES

ABRIL 19

Jacoba González, blanca, de 73 años. Jesús del Monte 585. Insuficiencia mitral.

Eduardo Hernández, mestizo, de 30 años. Ayesterán 16. Tuberculosis pulmonar.

Clementina López, blanca, de 25 años. Regla sin número. Tumor uterino.

Gregorio Ortíz, negro, de 57 años. Hospital Calixto García. Hipertrofia.

Domingo Smith, blanco, de 58 años. Hospital Calixto García. Paraplegía.

Emilia Bearding, negra, de 21 años. Hospital Calixto García. Fístula veto-vaginal.

Emilio González, negro, de 14 días. Sitios 82. Hemofilia.

Raul R. Bombalier, blanco, de 14 meses. Princesa 30. Meningo encefalitis.

Andrés Suárez, blanco, de 41 años. Covadonga. Suicidio substancia corrosiva.

Carmen Bérriz, negra, de 74 años. 24 número 57. Insuficiencia mitral.

María J. Rodríguez, negra, de 12 años. Hospital Las Animas. Toxinfección intestinal.

Eufemio Rodríguez, blanco, de 47 años. Hospital Mercedes. Cáncer en el hígado.

Serafina Cárdenas, mestiza, de 53 años. 18 esquina a 11. Tuberculosis pulmonar.

Celedonio Lafore, mestizo, de 56 años. Marqués González 7. Cardio esclerosis.

Irma M. Grimat, blanca, de 23 años. 2 y 11. Vómitos incoercibles.

María Acosta, blanca, de 75 años. Gertrudis sin número. Arterio esclerosis.

ORIGINALIDAD Y BUEN GUSTO

Es lo que predomina en nuestros modelos.

Por eso toda dama elegante va por su calzado a

TRIANON

HORMA REDONDA

Glacé blanco todo, con tacón alto a

$10.50

porque su popularidad se levanta a través de las competencias

Vea nuestro calzado de verano modelos exclusivos

Hnos. ALVAREZ

NEPTUNO Y SAN NICOLAS.

TELEFONO A-7004

LA EXTETICA FEMENINA MODERNA SE COMPLETA CON ESTE MODELO

Lo tenemos combinado en varios tonos, entre ellos oro y champagne. Nuestra exposición consta de 80 modelos distintos desde $7 a $17.

Pida catálogo.

PELETERIA DE LUXE
LA GRANADA
OBISPO Y CUBA MERCADAL Ld. HABANA

Esgrima, Tennis,

gimnasia en general, o el trabajo material, producen rozaduras, escoriaciones, ampollas e irritaciones sumamente molestas, pero que inmediatamente ceden con el uso del polvo

KORA KONIA

Inmejorable para *salpullidos*, eczema y demás infecciones cutáneas. En droguerías y farmacias.

The Mennen Company Newark, N. J., U. S. A.

LIGAS PARIS

No Hay Contacto de Metal con la Piel

BELLEZA

La belleza de las Ligas PARIS está en que son tan buenas por dentro como atractivas por fuera. Su belleza exterior va de acuerdo con su calidad interior. Las imitaciones logran parecerse a las Ligas PARIS. Vale la pena insistir en que sean legítimas. La belleza de las Ligas PARIS no es superficial.

Fabricantes
A. STEIN & COMPANY
Chicago, U.S.A. - New York, U.S.A.

HABANERAS

(Viene de la página cinco)

LAS BODAS DE ANOCHE

EN LA IGLESIA DE SAN FRANCISCO

Doble boda.

En ceremonia única.

Caso que va repitiéndose con desusada frecuencia en la sociedad habanera.

Se celebró anoche en la restaurada Iglesia de San Francisco.

Fueron los novios, por una parte, la bella señorita Raquel Guerra y el doctor Enrique Landa.

Por otra, la señorita Nena Miret, tan gentil como graciosa, y el joven Guillermo Guerra.

Hermanos Raquel, la elegida del doctor Landa, y Guillermo, prometido de la señorita Miret.

Radiante de luz el templo.

Colmado de flores.

Un decorado magnífico, obra del jardín **El Clavel**, que se hizo acreedor a todos los elogios.

Predominaban los cestos coronados de gladiolos, **easters lillies**, azucenas, **callas**, alelíes y gardenias.

Palmas y arecas.

Como marcos florales.

El altar mayor, severo y pomposo, desaparecía bajo un tapiz de hojas y de espigas.

Nada más hermoso.

Ni de mejor gusto.

El nombre de los Armand, dueños del maravilloso jardín de Marianao, estaba en todos los labios.

Padrino de Raquel y Enrique fué el padre de la adorable **fiancée**, el Mayor General Faustino Guerra y Puente, Senador por Pinar del Río.

Y la madrina, la señora Flora Huau y Miralles, madre del novio.

El general Gerardo Machado, Honorable Presidente de la República, firmó como testigo de la desposada.

Actuaron también como testigos por parte de la señorita Guerra, el doctor Clemente Vázquez Bello, Presidente del Senado, el doctor Ramón Zaydin, Presidente de la Cámara de Representantes, el doctor José Manuel Cortina, Senador de la República, el doctor Carlos Miguel de Céspedes, Secretario de Obras Públicas y el Administrador de la Zona Fiscal, señor Ezequiel Calero.

Por el novio.

Seis los testigos.

El coronel Justo Carrillo, el doctor Gabriel Landa, los señores Ramón Guerra y Puente y Manuel Montes de Oca, el doctor Frank Carrillo y el ingeniero Francisco Landa.

A su vez estaba designado el señor Salvador Miret para padrino del joven Guillermo Guerra y su encantadora elegida, Nena Miret, siendo la madrina la madre del novio, señora Armanda Morejón y Ruiz.

Como testigos de la señorita Miret actuaron los señores Julio Blanco Herrera, Andrés Terry, Adolfo Arellano, Enrique Berenguer, Ricardo Gutiérrez Lee, junior, Adolfo H. Kates y Guillermo Guerra.

Por el novio, el Alcalde Municipal señor José María de la Cuesta, los Senadores Modesto Maidique y Lorenzo Fernández Hermo, el doctor Francisco Loredo y el señor Francisco Blanco.

Otro testigo más.

El doctor Agustín de Romero.

Ramos de suprema belleza, que eran creaciones de **El Clavel**, lucían tanto la señorita Guerra como la señorita Miret completando la elegancia de sus respectivas **toilettes** nupciales.

De la iglesia se trasladó gran parte de la concurrencia a la casa del general Pino Guerra.

Casa del Malecón.

Engalanada toda de flores.

Un buffet espléndido, a cargo de **Ideal Room**, se sirvió en obsequió de los invitados.

Los votos se multiplicaban.

Por la dicha de los novios.

(Continúa en la página nueve)

Presillas para corbata

Se quedará usted agradablemente sorprendido ante la extensísima variedad de modelos que podemos ofrecerle en presillas para corbata. Tenemos más de 100 diferentes estilos!! De oro, oro y platino y todo de platino, lisos, grabados, con adornos de esmalte fino, brillantes, diamantes, zafiros, amatistas y otras piedras. Cualquiera de ellas es un regalo magnífico y útil para el caballero elegante.

La Casa Quintana
LA CASA DE LOS REGALOS

EL SR. CASIMIRO NORIEGA

Después de una permanencia de varios días entre nosotros embarca para Candelaria, su residencia, nuestro particular amigo el Sr. Casimiro Noriega, Agente de este periódico en la citada localidad.

El Sr. Noriega vino a ésta acompañando a su querida hija Julia, inteligente normalista de Pinar del Río para ser operada de apendicitis en la Clínica del Dr. Souza.

La operación estuvo a cargo del eminente cirujano Dr. Benigno Souza, quien con su acostumbrada maestría la llevó a feliz término.

Felicitamos por igual al Sr. Noriega y al Dr. Souza por su afortunada intervención quirúrgica.

Las bellezas famosas

y las señoras del gran mundo de todas las naciones, consiguen tener un cutis de fascinamiento irresistible mediante el empleo de la

CREMA ORIENTAL de GOURAUD

"La varita mágica de la belleza"
En color Blanco—Carne—Rachel
Envíenos 10c para una muestra
Ferd. T. Hopkins & Son, Nueva York

:: ANCHOAS EXQUISITAS ::
Palacio de Oriente
ANTONIO ALONSO, HIJOS Vigo, España.

VESTIDOS

De los nuevos vestidos franceses recibidos hemos seleccionado varias colecciones completas en estilos, colores y tallas, marcándolas a precios sumamente sugestivos.

Con estos lotes ha quedado restablecida nuestra famosa "Sección Económica" que tanto atrae la atención del público por las ventajas que ofrece.

En esta sección ofrecemos vestidos desde $3.00 hasta $18.00, solamente. En ella encontrará usted vestidos de voile, de crepé rodier, crepé de seda, warandol, holán y voile con finos bordados en mostacilla.

Recomendamos a usted, señora, con verdadera insistencia, tenga la bondad de venir a nuestro Departamento de Vestidos para que usted misma compruebe la veracidad de cuanto acabamos de decirle.

RELACION DE LOS LOTES:

Una completa colección de estilos, todos distintos, tanto en sus combinaciones como en sus colores. Son de voile, que es la tela predilecta para la mañana, por sus prácticos resultados. Valen a **$3.00, $3.50, $4.50, $5.50, $7.00** y **$8.00.**

Otra gran colección, también en voile, formada por estilos distintos a los grupos anteriores, en mejor calidad de tela y en más fina confección, a **$10.00, $12.00, $14.00, $16.00** y **$18.00.**

En warandol y holán batista de puro hilo, con bonitos trabajos de calados y bordados, presentamos varios grupos en inmensa variedad de modelos y en completa colección de colores. Garantizamos la buena calidad de estas telas y los señalamos como muy prácticos por su fácil lavado y sus indelebles colores.

En estos vestidos hay muchos en estilo de casaca, lo más nuevo para la temporada y positivamente elegante. Este grupo está formado por los siguientes precios: **$9.00, $12.00, $15.00** y **$17.00.**

Un grupo de vestidos de seda muy lindos y elegantes, han sido agregados a esta sección. Son de georgette y de crepé de china, propios para verano, en muchos colores y diversos estilos, a **$18.00.**

LOS MODELOS DE GRAN VESTIR

Otro día nos referiremos a los modelos franceses de gran vestir que tenemos en nuestro Departamento de Vestidos; pero hoy nos limitamos a anticipar que tanto en los de georgette, como en los de telas floreadas y de sport, hemos recibido colecciones sugestivas y todas han sido marcadas dentro de los precios más módicos.

LA CASA GRANDE
ANGONES Y CA. — CALIANO Y SAN RAFAEL

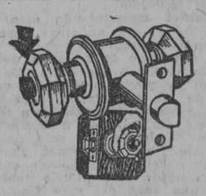

LAS CERRADURAS DE BOTON AUTOMATICO "SCHLAGE"

Son las que cierran y adornan las puertas de las residencias modernas.

Pídalas en las ferreterías que venden buenos herrajes.
Enviamos catálogos y hacemos demostraciones gratis.

Delegación en Cuba

Apartado 2044 HABANA
Télf. A-9727 Obispo 75

LA JUNTA MUNICIPAL ELECTORAL

Solicitudes de inscripción de electores presentadas durante el día de ayer:

Luis Rodríguez Lamult, Luis García Ortega, Camilo García Ortega, Brígido Navarrete Sainz, Angel Raimundo Alonso, Antonio Marrero Valdés, Esterguido Carrillo Castillo, Pedro Rivero López, Martín Simebells Rodríguez, Miguel Reina Sánchez, Tomás Raul Ales, Manuel Alea Valdés, Francisco Díaz Lombillo, Rogelio Peña Miranda, Pedro Acosta Alfonso, Alberto Luis Peñalver, Cirilo Vázquez Drago, Ventura Peñalver Llerena, Julián Williams Mera, Gregorio Hernández Medros, Andrés Canales Donato, Raúl Ajamil Valverde, Juan López Mayor, Lorenzo Morejón Romero, José Isidro Hernández López, José Palant, Casado, Rafael Rodríguez Rodríguez, Antonio Gual Valdés, Julio Escobio Calvo, Pablo Gómez García, Andrés Pedroso Pérez, Aurelio Rodríguez González, Julio Quiñones Aguilera, Felipe Escribano Martínez, Roberto A. Pérez Díaz, Laureano Monte Peñalver, Leandro Salomon Sierra Soler, Celso Alvarez Rodríguez, Oscar Queipo Abascal, José Jesús Valdés Téllez, Victoriano Moreno Pausert

ESTO NO ES LA CHARADA PERO.....

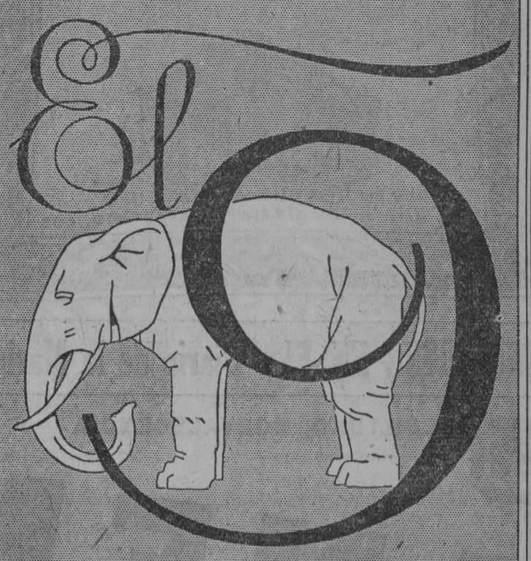

EL 9 ES ELEFANTE

M.E.C.D. 2016

Los Melenudos y las Melenudas. El Feminismo en la Cabellera.

ANTIGUAMENTE la melena en el hombre indicaba dedicación a las bellas artes, ahora en la mujer es aspiración a emparejarse con las prerrogativas y oficios masculinos. Pero no podrá igualarse al hombre completamente, mientras a fuerza de higiene y de precaución no se vea libre de los dolores que cada mes la afligen, y a algunas las postran en el lecho, y las ponen en un grito. El tónico femenino CARDUI se ha hecho para ellas, es su refugio en sus indisposiciones mensuales. Penetra al organismo femenino, regulariza sus funciones. Las que toman CARDUI pasan sus meses con la facilidad propia de los hechos naturales. CL 8

CARDUI

El Tónico de la Mujer

Solicítenos el folleto: "Tratamiento Casero".
U. S. A. CORPORATION, Chattanooga, Tenn., E. U. A.

El **NUTRIGENOL** es un tónico reconstituyente de gran valor a causa de sus componentes que son: Cacao, Coca, Kola, Carne, Glicerofosfato de Cal y Vino de Jerez. Inapreciable en todos aquellos estados en que es necesario restaurar las fuerzas y aumentar las energías orgánicas

Anemia, Estados consuntivos, Atonía nerviosa y muscular, Cansancio o fatiga corporal, etc., etc.

DE VENTA EN TODAS LAS FARMACIAS DE CUBA

LA MODERNA POESIA
HABANA

Colección "Cómo curar"

HUCHARD (H) y FIESSINGER (CH). La terapeutica en veinte medicamentos. La terapéutica en clientela, un tomo de 430 páginas $2.00.

FIESSINGER (CH): Veinte regímenes alimenticios. Un tomo de 274 páginas, tela $1.60.

FIESSINGER (CH): El pronóstico en clientela. Un tomo de 368 páginas, tela $2.00.

FIESSINGER (CH): Tratamiento médico de las enfermedades de los riñones. Un tomo de 350 páginas, tela $2.00.

FIESSINGER (CH): Tratamiento de las enfermedades del corazón y de la aorta. Un tomo de 408 páginas, tela $2,00.

GOUGEROT: Dermatología. Un tomo de 864 páginas, ilustrado con 173 figuras en negro y 40 en colores en 77 láminas, tela $6,00.

GOUGEROT: Sifilografía. Un tomo de 592 páginas, ilustrado con 93 figuras en negro y 22 en colores en 54 láminas, tela $4,50.

LABORDERIE (J); Electricidad médica. Un tomo de 420 páginas, con 94 figuras, tela $2,00.

MASMONTEIL (F); Tratamiento de las fracturas y luxaciones. Un tomo de 280 páginas con 117 figuras, tela $2,00.

PRIVAT (J); Ortopedia. Un tomo de 784 páginas ilustrado con 595 figuras, tela $4,50

PRON (L): Las enfermedades del intestino y su tratamiento. Un tomo de 384 páginas, con 12 figuras, tela $2,00.

"LA MODERNA POESIA"

PI Y MARGALL Y PLACIDO
TEL. (CENTRO PRIVADO) A-7714 APARTADO, 605
HABANA

ANUNCIESE EN EL "Diario de la Marina"

CASOS Y COSAS

POR EXPERIENCIA

¡Qué malo es, Dios mío,
sacarse una muela!
Llegar y sentarse
un rato en espera
y ver al dentista
que, abriendo la puerta,
señalando dice,
muy tranquilo: "venga"
En ese momento
se enfrían las venas,
los nervios se crispan,
se aflojan las piernas,
los pelos se paran,
la boca se seca
y ya, por el susto,
ni duele la muela.
En el gabinete
con miedo se entra:
el escaparate
de las herramientas
estante de grillos
y esposas semeja
y el sillón parece
una silla eléctrica.
Después de sentarse
en la silla aquella,
exclama el dentista:
"no tenga usted pena,
que la cocaína
todo lo remedia",
y con mucha calma
dicha droga inyecta.
Pero mete el force,
a tirar empieza
y entonces de nada
sirve la anestesia,
porque los dolores
hasta el alma llegan...
y salir parece
la quijada entera.
De este modo hablaba
Ramírez a Heredia
y Heredia le dijo
al oir sus quejas:
"¿Cuántas te has sacado?"
y él, como respuesta
díjole: "Ninguna.
¡ni que Dios lo quiera!".

Sergio ACEBAL.

SUAVIZA la tez, dotándola de tersura maravillosa y de nitidez impecable, la espuma del supremo

Jabón Flores del Campo

El más perfumado y detergente de los jabones finos de tocador.

Floralia Madrid

AYER SE HICIERON NOMBRAMIENTOS DE MAESTROS EN INSTRUCCION PUBLICA

Se han aprobado los siguientes nombramientos de maestros: Ercila López Perdomo, Adela González Quintana, María L. Lorenzo Beitel y María Luisa Martínez Reyes, de Jovellanos; Francisca M. Rodríguez Fernández y María Canuta Valdés, de Consolación del Sur; Josefa de Porto Rodríguez, de San Antonio de los Baños; Juana Francisca García Valdés, de Agramonte; Onelia Nápoles Rodríguez, de Guáimaro; Adamina Duarte Ramos, de Caimito; Gertrudis Figarola Henríquez, de Güira de Melena; Rosa Balmaseda Rubio, de Placetas; Amelia Díaz Triana, de Jaruco; Juana Nalda Figueredo, de Niquero, y Ortelio Pérez Navarro, de Vueltas.

TRASLADOS

También han sido aprobados los traslados de maestros siguientes: Clara E. Núñez, a la escuela número 15 de Sagua la Grande; María Teresa Orozco, del aula cinco de la escuela 2, al aula nueve de la misma escuela, de Batabanó, y Rosa Aramburo, del aula nueve para el aula ocho de la escuela número dos, de Batabanó.

RATIFICACION

Asimismo ha quedado aprobado el nombramiento y la ratificación de la maestra Margarita Ruiz Hernández, de Guanabacoa.

PERMUTA

Ha sido aprobada la permuta solicitada por las maestras Angela Ribot y Teresa Hidalgo, de Cienfuegos.

VELADA EN HONOR DE FROEBEL

La señorita Inspectora de Escuelas de Kindergarten, doctora Catalina Fernández de los Ríos, Presidenta de la Asociación Nacional respectiva, visitó ayer mañana en su despacho oficial al señor Subsecretario doctor Lucas Lamadrid, con objeto de invitarlo a la velada que, en conmemoración del natalicio de Federico Froebel tendrá efecto mañana a las ocho y media pasado meridiano en el Teatro Imperio (Consulado ciento dieciséis).

Prometió asistir el doctor Lamadrid, si una atención preferente no lo aparta de su deseo.

En otro lugar de esta edición publicamos el interesante programa de esta selecta velada en honor del inmortal pedagogo suizo.

CUENTAS FUERA DE TIEMPO

El Jefe del Negociado de Presupuestos y Cuentas, doctor Sos, informó ayer al doctor Lamadrid de las cuentas recibidas por la Comisión depuradora y que han llegado a la Secretaría con posterioridad a la fecha del quince, en que se ultimó el plazo concedido y notificado para su admisión.

En consecuencia, dichas cuentas seguirán pendientes de pago otra nueva anualidad.

REGLAMENTO DE LA ENSEÑANZA PRIMARIA OBLIGATORIA

Cumpliendo lo dispuesto por el señor Presidente de la República ayer quedó ultimada la edición de un folleto que contiene el nuevo Reglamento para los Estudios de Enseñanza Primaria obligatoria, comenzando seguidamente su distribución.

Interesa tanto a los señores Profesores de enseñanza privada, como a los mismos padres de familia conocer en detalle y previamente el contenido de este Reglamento, que se facilita gratuitamente por el departamento a cuantos quieran solicitarlo.

TRABAJOS PARA LA EXPOSICION DE FILADELFIA

Pronto quedará ultimada la preparación de los trabajos escolares que se han confeccionado para su envío a la Exposición Internacional de Filadelfia por cuenta e iniciativa del Departamento de Instrucción Pública.

Para informar de lo referente a este particular en cuanto a los trabajos realizados por los señores normalistas de la Habana estuvo conferenciando ayer con el doctor Lamadrid, en su despacho oficial, el doctor Ramón Caballero, Director de la Escuela Normal para Maestros de la Habana y el Inspector del Distrito de Bejucal, Dr. Carlos Valdés Miranda con su Auxiliar el doctor José Ramón Valdés Prado, en cuyo Distrito ha sido ya ultimada la confección de los trabajos encomendados a sus escolares.

EXCENTRICIDADES DE LA MODA

Mandamos a solicitud, nuestra lista del mas variado y sujestivo surtido en Joyería y artículos de moda, ordenados por lotes desde $1 en adelante.

Por cada pedido regalamos un pedazo de billete, ya para un sorteo ordinario o para el extraordinario de Mayo en el que corresponden a cada pedazo $5.000.00.

Estamos manteniendo esta oferta hasta lograr que nuestras clientas obtengan el premio mayor.

He aquí uno de nuestros lotes: Un par de aretes de fantasía. Una sortija con la piedra apropiada según el mes de su nacimiento. Una caja de papel color rosa o azul, con ribete de fantasía. Un collar de última moda. Un frasco de loción de seis onzas, color ámbar, marca Rouget, París. Una motera dorada y esmaltada con artísticos dibujos, conteniendo espejo, mota y una onza del mas fino arrebol, redonda, de una y media pulgada de diámetro. Un tubo de crema orodono para evitar el mal olor del sudor. Unas tijeras pequeñas de acero, sin punta. Un album elegantísimo para fotografías. Con este lote, se manda un pedazo de billete para el extraordinario de Mayo que puede obtener hasta $5.000.00 de premio. Precio del lote porte pagado y bajo certificado, $5.

Lotes especiales para novias. Para niños y para caballeros. Tenemos las famosas "Píldoras del Harem" del doctor A. Wander, Suiza, para desarrollar y hermosear el busto que se manda en la lista de artículos de tocador. También tenemos un magnífico tratado de Mecanografía al tacto para aprender sin profesor en cuatro semanas. Precio del libro, $2.

Al solicitar lista y precios, dígase la clase de artículos que se desea. Si no satisface plenamente cualquiera de nuestros lotes, devolvemos el dinero. M. FERNANDEZ y Ca. Aguiar 43. Dpto. 6. Habana.

4109 alt 2d-18

MADRE- no se asuste...

DELE A SU NIÑO LAS PASTILLAS McCOY DE ACEITE DE HIGADO DE BACALAO...

En muy pocos días—menos de los que Ud. piensa—éstas maravillosas productoras de carnes, convertirán a su niño endeble y desnutrido en fuerte y vigoroso.

Son insustituibles en casos de raquitismo ó en las convalecencias. Ya no es necesario dar á los niños el aceite de hígado de bacalao que tiene un sabor horrible y un olor nauseabundo. Las pastillas McCOY toman su lugar pues tienen todas las buenas propiedades del aceite pero sin su aspecto repulsivo ni su sabor desagradable y pueden tomarse en cualquier época del año.

Tenga cuidado con las imitaciones maliciosas y exija a su boticario éste paquete:

El frasco contiene 75 pastillas

Originales y Genuinas

Informese de su médico sobre las pastillas
Si no aumenta 5 libras en 30 días le devolveremos su dinero. **McCOY**

Exposición de Ganado Argentino en Méjico

Informe del Ministro de Cuba en México, General José B. Alemán, sobre exposición de ganado argentino.

"Tengo el honor de informar a usted que el día 9 de febrero con asistencia del señor Presidente de la República, señores Secretarios de Despacho, Cuerpo Diplomático y altos funcionarios del Gobierno, se inauguró la Feria Ganadera Argentina en los terrenos de "El Tívoli" de esta capital.

La Secretaría de Agricultura preparó la fiesta con el principal objeto de exhibir los ganados de todas clases, de pura raza, importados de la Argentina y traídos en ese primer viaje por uno de los vapores subvencionados por el Gobierno Mexicano para establecer la línea de servicio México-argentino.

El aludido vapor, según he sido informado, tocó en su viaje a Veracruz en el puerto de Cienfuegos.

Realmente los ganaderos, como el Gobierno, se han preocupado por la realización del establecimiento de esa línea de servicio, y han mostrado su entusiasmo al recibir los hermosos ejemplares enviados por la República del extremo Sur, sobresaliendo los del ganado caballar y vacuno.

Aun sin ser abierta la Feria existía rivalidades fructíferas entre los criadores para adquirir ejemplares a fin de emprender el desarrollo de sus Haciendas de crianza, teniendo como base, tipos de ganado finos; emulación que la Secretaría de Agricultura fomentaba y el Gobierno, al celebrar la Feria, ha popularizado.

Van siendo muy corrientes en este país la concepción y ejecución de iniciativas provechosas, sobresaliendo muy notablemente las de carácter educacional, las agrícolas y las industriales.

Por lo que toca a la repoblación ganadera, una de las más apremiantes necesidades, la celebración de esta Feria parece augurar un éxito notable. México, país donde hubo ganaderos que podía vender millares de cabezas de ganados vacuno de un color determinado, así como ganado caballar de alzada y color iguales por centenares: que era exportador de ganado, exterminó las crías, y siente la cenesidad imperiosa de volver a ocupar sus enormes haciendas y sacar provecho de sus abundantes pastos naturales. Por propia inclinación, el mexicano gusta de las crías y por sus timideces en la colocación de sus fortunas en grandes negocios, se siente siempre inclinado al fomento de haciendas o predios rurales, a lo que presta alicientes la abundancia y poco costo relativo de las tierras lejanas a los grandes centros urbanos, la medicidad del jornal del peón agrícola y el esmero y cuidado que emplea el indio trabajador en las Haciendas en la atención de los ganados, por su propia idiosincracia como hombres que gustan de repetir a diario, con método una labor, a la que se entregan por entero con destreza, melancólicamente como si vivieran abstraídos de cuanto más los redea. Hábiles, frugales, resistentes, resignados, ellos son motivo del mejor fomento de las crías en cuanto a los cuidados que requieren.

Aun cuando supongo que la estancia en Cienfuegos del vapor que trajo los ganados habrá sido objeto de observación de los periciales de nuestra Secretaría de Agricultura, no creo por demás referirme a la clase de animales aquí llegados y se están exhibiendo en la Feria del Tívoli.

Hay en verdad ejemplos notables en cada una de las clases demostrativas del grado de perfección a que han llegado las crías en la República Argentina y que sirven como un aviso provechoso de a cuanto alcanza y que desarrollo de riqueza significa, la atención, cuidados y auxilios de los Gobiernos a las naturales fuentes de producción.

Sobresalen el caballar y vacuno. Siguiendo el porcino, y en orden a valor el mular, caprino y lanar.

El próximo domingo se hará el remate de cada un animal, y se seguirá al subsiguiente los del resto.

El sistema será el de Argentina, ya que la Sociedad de Productores Rurales de aquel país, y bajo sus auspicios es que se celebra esta Feria y remate de animales por aquella escojidos para su importación en México.

Del resultado final de todas las ventas y de sus consecuencias que de ellas se deriven, tendré el gusto en su oportunidad, de dar cuenta a usted por si cree conveniente que sea conocido en nuestro país el esfuerzo que representa en éste la susodicha Feria Ganadera.

POLVOS DE ABISINIA
EXIBARD
Sin Opio ni Morfina
Muy eficaces contra
ASMA
Catarro — Opresión
35 Años de Buen Exito. — Med. Oro y Plata.
H. FERRÉ, BLOTTIÈRE & Cie
6, rue Dombasle PARIS
TODAS FARMACIAS

MUEBLES A PLAZOS, AL CONTADO Y EN ALQUILER

Para Sala, Cuarto y Comedor.
También para portal.

VICTOR NOSTE Y Co.
ANGELES 14
Teléfono A-7451

4143 5 alt 5d-20

Niño Hoy, Hombre Mañana

debe acumular los recursos orgánicos necesarios para poder soportar la áspera lucha por la vida La

OVOMALTINE

producto concentrado de los principios nutritivos contenidos en el extracto de malta, huevos frescos, leche de los Alpes y en el cacao, es el medio mejor para comunicar a cualquier organismo, por delicado que sea, la máxima robustez, ofreciendo así la mayor resistencia posible a las enfermedades.

En Droguerías, Farmacias y Víveres Finos

Dr. A. WANDER, S. A. Berna Suiza

La Visita de los Periodistas Americanos

Recibimiento en Cayo Hueso. — Una fiesta en el Club San Carlos. — Los reporters habaneros salen el jueves 22. — El programa de fiestas ultimado

La llegada a Cuba de la Georgia Press Association, entidad periodística que componen más de doscientos cincuenta miembros y a cuya excursión se han agregado representaciones de casas de negocios relacionados con las artes gráficas, promete ser un verdadero acontecimiento a juzgar por los preparativos que se están haciendo por la Comisión de la Asociación de Reporters de la Habana que preside nuestro compañero Antonio D. Torra. Esta Comisión de acuerdo con el Comité Nacional de Turismo saldrá el jueves 22 para el histórico puerto de Cayo Hueso donde serán recibidos los excursionistas americanos y donde se dará una fiesta por la noche en honor de la caravana periodística cubano-americana por el Club San Carlos, que tendrá todos los caracteres de una verdadera solemnidad.

Para la llegada de los periodistas americanos al puerto de la Habana se tiene ultimado un extenso programa, pues además de las cortesías y franquicias aduaneras que se dispensarán a tan distinguidos huéspedes los muelles de la Compañía Oriental and Occidental serán engalanados profusamente con banderas y gallardetes concurriendo al acto del recibimiento además de las comisiones del periodismo habanero y del turismo, las Bandas Municipal y del Estado Mayor del Ejército, formándose allí el cortejo que ha de asistir en el Municipio a la solemne sesión de la entrega de las llaves de la ciudad a los periodistas americanos huéspedes de honor de la ciudad. La Comisión del Fomento Nacional del Turismo tomará parte principal en el recibimiento con diversos actos y obsequios a los excursionistas.

Ese día además de la visita al Cabaret Hoollywood se celebrarán otras fiestas y al día siguiente la del Concierto Típico Cubano en el Teatro Payret por la Orquesta Sinfónica que dirige el maestro Roig que será transmitido por la estación PWX, de la Cuban Telephone; seguirán los funciones en el Jai Alai y frontón Habana-Madrid; la excursión a Matanzas con las visitas al Central Rosario, Hermita de Monserrat y Cuevas de Bellamar; las visitas a centros culturales, sitios históricos y curiosos, las excursiones por la Habana y sus alrededores y a las principales industrias y manufacturas.

¡Novedad! ¡Variación!

El libro "Recetas Culinarias Royal" con sus excelentes recetas compiladas por los fabricantes del Royal Baking Powder será enviado GRATIS a quien nos lo pida.

W. B. FAIR Co.
MARTA ABREU, 39.
HABANA

¡Fíjese en esta etiqueta!

¡Fíjese en esta etiqueta!

POBRES NIÑOS

Los hijos de los nerviosos o neurasténicos, son dignos de lástima. Sus gritos, risas y alegrías, causan regaños, protestas, á veces, maltrato. Nervios en desarreglo, causan la desventura de los hogares. Cuide al neurasténico o nervioso, dándole, cuanto antes, Elixir Antinervioso del Dr. Vernezobre, gran medicina de los nervios.

Cuando lo compre, fíjese que la etiqueta tenga esta firma.

"Versailles"
Neptuno y Campanario
La peletería del calzado elegante

NO ES NECESARIO
PAGAR PRECIOS FABULOSOS PARA ADQUIRIR CALZADO DE SUPREMA CALIDAD

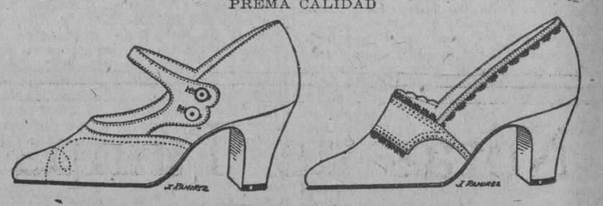

BECERRILLO BLANCO TODO $9.50

PALA DE GLACE BLANCO Y TALONERA PIEL LEOPARDO NOVEDAD $10.00

T. LOPEZ Y CA.
4105 2 alt 20

En todas las obras que está realizando el Gobierno se emplean muchos Obreros. El catre ilustrado arriba es lo ideal para todo trabajador. Es de acero y lona. Se puede llevar debajo del brazo, es plegable. Por $5.00 lo remitimos a cualquier parte de la Isla.

San Rafael y Rayo
Telf. M-7063

La Casa Life
APARTADO NUM. 1997
HABANA

Tte. Rey y Habana
Telf. A-6724

DEBILIDAD, CONVALECENCIA

ANEMIA

VINO Y JARABE

Deschiens a la Hemoglobina

Los Médicos proclaman que este Hierro vital de la Sangre es muy superior a la carne cruda, a los ferruginosos, etc. — Da salud y fuerza. — *PARIS.*

M.E.C.D. 2016

ABANICOS VALENCIANOS

Haciendo honor al lugar de su procedencia, a nuestra casa, siempre chic en todos sus artículos, y al refinado público que gusta de esas bellas cosas, hemos recibido una valiosa colección de abanicos valencianos.

Las bellas manos de nuestras gentiles damas no han aprisionado nunca abanicos de la belleza y mérito artístico de los que hemos recibido de la muy luminosa ciudad de las flores.

HABANERAS

(Viene de la página siete)

ALBERTICO VILA

Emblema de felicidad.
Grande y completa.
Eso es Albertico, tan gracioso, tan inteligente y tan simpático, para sus complacidísimos padres, el distinguido compañero del periodismo señor Alberto Vila, director de **El Día**, y su gentil esposa, Alicia Mata.
Albertico acaba de hacer la primera comunión en el Colegio de Belén.
Faltábame felicitarlo.
Y lo hago ahora.

LA BODA DEL DIA

En el Vedado.
Una boda hoy.
Para las nueve y media de la noche está dispuesta la de Nena de Querejeta y el señor Julio César Menéndez Armenteros.
Intima la ceremonia.
En familia.
Se celebrará en la casa de la calle 27 y M., morada de la señora Caridad Malaver Viuda de Querejeta, madre de la bella y gentilísima novia.
El general Gerardo Machado, honorable Presidente de la República está designado para testigo por parte de la desposada.
Un gran adorno floral, encomendado al jardín **La Diamela**, lucirá toda la casa.
Del mismo jardín serán los ramos de boda y tornaboda, confeccionados con el gusto de que tantas pruebas tiene dadas, de antiguo, el maestro Llobera.
Ambos de un nuevo modelo.
Muy artístico.

NOCHES DEL NACIONAL

De éxito en éxito.
Repetidos por función.
Grande el de anoche, con la obra **Desdichas de la Fortuna**, alcanzado por la Compañía Guerrero-Mendoza.
Una comedia deliciosa de los hermanos Antonio y Manuel Machado.
Va **Los Chatos** hoy.
De Muñoz Seca.
Corresponde la función de esta noche a la duodécima del abono de la temporada.
Mañana, estreno de **La Gran Duquesa y el Camarero**, comedia de Savoir, autor de moda en París.
Para el jueves, en la tarde, **La Pasión Ciega**, a ruegos de espectadores numerosos.
Y la función del viernes.
A beneficio de Díaz de Mendoza.

CRECHE DEL VEDADO

Una junta.
En la tarde de hoy.
Está convocada para las tres y media en la Creche del Vedado por la señora Lily Hidalgo de Conill.
Dispuesta para el martes de la anterior semana tuvo que transferirse por falta de quórum.
Es de alto interés.
Y se encarece la asistencia.

AL CONCLUIR. . .

Una dulce nueva.
Del último compromiso.
Me complazco en publicarlo, sin pérdida de tiempo, despejando así la incógnita del on dit que tanta curiosidad logró despertar.
Fué pedida ayer para el joven Joaquín Recio y Romero la mano de Aida Estrada Mora.
Linda señorita.
De singulares encantos.
Hija del pundonoroso comandante Estrada Mora, de la Policía Nacional, y su distinguida esposa, Rosa Verdes.
El señor Agustín Recio y Zayas Bazán, importante hacendado de Camagüey, formuló la petición a nombre de su nieto.
Estudiante muy aprovechado el joven Joaquín Recio que se recibe el año próximo de Doctor en Medicina.
Es alumno interno de la Clínica Bustamante y practica al lado del eminente especialista doctor Fernández Soto.
La señorita Estrada Mora, a la que felicito, lo propio que a su afortunado elegido, recibirá esta tarde.
Recibo en confianza.
De cinco a siete.

Enrique FONTANILLS.

Sandalias para niños muy cómodas y de mucha duración. En las pieles de rusia o charol. Tamaños: del 1 al 5, $3.00, del 5½ al 8, $3.50 y del 8½ al 12, $4.25.

PELETERIA BENEJAM SAN RAFAEL E INDUSTRIA

"EL SIGLO"
MUEBLES DE ARTE en todos los ESTILOS
los encontrará usted visitando nuestra Exposición
O'Reilly y Habana.—V. L. DE ARECHAGA, S. en C.—Telf.: A-6135.

VAJILLA SEMI-PORCELANA INGLESA
COMPUESTA DE

24 platos llanos	1 pescadera
12 platos hondos	1 plato para pasteles
12 platos postre	2 rabaneras
12 platos dulce	1 cafetera
12 platos mantequilla	1 tetera
5 fuentes llanas	1 lechera
1 fuente honda,	1 azucarera
1 fuente con tapa	1 mantequillera
1 sopera	12 tazas café
1 salsera	6 tazas café con leche
109 piezas	1 ensaladera
PRECIO ESPECIAL	$38.00

CASA VERSALLES
LA CASA DE LAS NOVEDADES
ZENEA (NEPTUNO 24)—TELEFONO A-4498

Notas de Tampa

Y. W. C. A.

Hace días que recibimos un folleto ilustrado. El título nos desconcertó; en español equivaldría a preguntar: "Cual es el valor de una muchacha en Tampa", y después de leerlo, tuvimos que darle la razón al autor de aquellas líneas. Una joven que venga de cualquier parte de la nación a buscarse la vida en nuestra comunidad no nos preocupa absolutamente nada, por que la organización de Mujeres Cristianas, que en todas las ciudades es el hogar, el amparo de esas jóvenes, en Tampa no cuenta más que con un modestísimo edificio de madera, incapaz de atender a las muchachas, ayudándolas a vivir desahogadamente y en una casi hermandad.

Aquel folleto era el paso inicial de la campaña que se estaba llevando a efecto, para adquirir por suscripción pública la cantidad de medio millón de pesos necesario para levantar un verdadero edificio, y dotarlo de todas las comodidades modernas, para poder albergar en él al sinnúmero de jóvenes que se ganan la subsistencia en diversas manifestaciones de la vida comercial.

Pasquines, carteles, propaganda en los diarios, un comité de los más conspícuos ciudadanos, están llevando a realización el sueño dorado de la Asociación de Jóvenes Cristianos; dotarlas de un edificio que como el que poseen los hombres, sea orgullo de la comunidad

El domingo, en todas las iglesias de la ciudad, los predicadores de las diversas hermandades desde sus púlpitos, hicieron la misma súplica, solicitar la ayuda de todos para que cada uno, a la medida de sus fuerzas, coopere a dotar a Tampa de un edificio que llene la aspiración de todos; por que la ciudad jamás adquirirá el lugar apropiado dentro del desarrollo de los tiempops modernos, mientras no pueda mostrar la casa de las Y. M. C. A., y señalando su magnificiente estructura exclamar: Es la casa de las Mujeres Cristianas, nosotros la levantamos.

Esta asociación es el hogar de aquellas muchachas que lejos de su madre, tienen que valerse en la vida, a veces sin más guía que las oraciones aprendidas de labios de la que le dió el ser, sin amigas, sin consejeras, sin ese calor que es alivio de caminantes en la ruta de la vida.

Según cálculos estadísticos, de los once millones de mujeres que trabajan en este país, el 75 por ciento, están lejos del hogar, de la ciudad en la que están vinculados todos sus afectos, y para ellas están establecidos esos edificios en los que encuentran el dormitorio claro, ventilado, el amplio gimnasio, el salón de lectura, y la regulación de una disciplina que les prohibe estar fuera de la institución hasta cierta hora de la noche.

Cerca de 200,000 pesos se han recolectado en la primera semana de la campaña, siendo la mayor parte de los donativos de instituciones comerciales cooperando con liberalismo, la asociación de vendedores de terrenos; más lo que han hecho otras ciudades en beneficio de las futuras madres; Tampa, la ciudad que tiene fama por su jamás desmentida caridad lo hará también.

Lector, si cuando estas notas lleguen a tus manos aún no has contribuido con tu óbolo, a la casa que será un hogar para más de 300 jóvenes, muchas de las cuales son tus amigas, tus conocidas, recuerda el pasquín que está regado por todos los ámbitos de la ciudad: Suponte que una de ellas fuera tu hermana...

EDMOND DE BRIES

Para el día 16 del presente, está anunciado en el coliseo del Centro Asturiano, el debut del incomparable artista que encabeza estos renglones, el que junto con su hermana Magda, acaba de conquistar nuevos lauros en los teatros de la capital cubana.

Según los datos que nos han suministrado, el famoso artista imitador, y modisto de verdaderas creaciones, posee un lujosísimo vestuario, en casi todas las tiendas de modas a estas horas están expuestos retratos del famoso mago de las elegancias, que nos visitará una temporada.

Existe verdadera expectación por admirar al imitador de las más famosas estrellas de variedades, y es seguro que la estancia de estos artistas en la ciudad marcará un verdadero triunfo.

BAILE DE PRIMAVERA

Los Caballeros del Aguila de Oro, institución secreta que cuenta con innumerables miembros en esta ciudad, ha organizado hace poco tiempo una sección exclusivamente para señoras y a la que pertenecen distinguidas damas de nuestra colonia.

El pasado sábado en el salón del Círculo Cubano, celebraron por vez primera desde su organización, una fiesta bailable, que ha resultado un verdadero triunfo para sus organizadores, y en la que se dieron cita elementos escogidos de nuestra sociedad ansiosa de testimoniar su adhesión a la floreciente logia que cuenta al presente con un grupo de jóvenes que son todo actividad y simpatías.

Entre los números del programa, mereció el aplauso de todos, la marcha en la que tomaron parte las jóvenes que integran esta sección de la secreta organización, las que acudieron con trajes blancos y como distintivo un clavel rosado; momentos antes de penetrar en el salón fueron colocando en el cuadro por donde desfilarían en columna de honor, las banderas de las cuatro colonias que son la vida de esta comunidad.

Frente a la orquesta fué desplegada la bandera de la colonia española, la que sujetaban la señorita Antonia González y el joven Jesús Villanueva; tocole el turno a la americana, siendo recogida por manos de los hermanos Jesusa y Pedro Villarreal, después la cubana, que sujetaron el Presidente de la Sección de Recreo del Círculo Cubano, señor Machín, y Leonor Gómez, y por último la italiana, bellísimo estandarte bordado en oro propiedad de la Unione Italiana, y que sujetaban María Fabata y Eduardo Vega.

Al hacer su entrada en el salón las damas que integran la organización recibieron una verdadera ovación; integraban la marcha las siguientes señoritas y damas:

Marcelina y Amelia Méndez, Matilde González, Aline Tornade, Lolita Castro, Aurora Fernández, Gloria Tornade, Amparo Martínez, Estrella Piérola, Mercedes Martínez, María Rodríguez, Leonor Suárez, María Fernández, Emma Fernández, Mimí Fernández, Maron Southren, Rosita Gómez, Consuelo Suárez, Consuelo García, Zenaida Artidiello, Adelfa Jordán, Otilia Palenzuela, Lily Sánchez, Marina Moré, Lila Moré, Chela Moré, Angélica Peláez, Rita Craparo, Consuelo Rego, Luisa González, Rosa González, Berta Licata, las que estaban dirigidas en las diversas evoluciones llevadas a efecto, con gran precisión y maestría, por Tillie Seele.

Un verdadero triunfo han conseguido las organizadoras de esta ciudad que desde el primer momento han contado con la ayuda de un entusiasta miembro de la orden de los Caballeros del Aguila, del señor Rafael García, al que se le debe parte del éxito obtenido por la naciente institución.

En la orden cuya oficialidad integran Srtas. de nuestra sociedad ocupa el cargo de Pasada Templaria, Otilia Palenzuela, esposa de nuestro estimado amigo Angel.

Felicitamos sinceramente a la orden por el éxito obtenido en su primera festividad.

CENSO LOCAL

Según datos del departamento de salubridad los nacimientos continúan excediendo a las defunciones, señalando un nuevo record; 239 nacimientos se han registrado durante el pasado mes de marzo, alcanzando las defunciones en ese periodo la cifra de 194.

Las muertes por accidente y violencia dieron un total de 29, incluyendo en esta cifra dos suicidios y cinco asesinatos.

Enfermedades del corazón y pneumonia produjeron la muerte a 26 personas, mientras que quince fallecieron víctimas de la tuberculosis.

POR VIOLAR LA LEY

Tres expendedores de leche han sido detenidos por el policía especial Díaz, acusados de infringir cuatro secciones de la ordenana de salubridad, y confiscados cincuenta galones de leche que tenían preparada para la distribución en el momento de ser detenidos.

Joe Chicko, Francisco González y Felipe Cacciatore fueron puestos en libertad bajo fianza de cien pesos y con la obligación de comparecer ante la corte municipal.

PROTEGIENDO LA INDUSTRIA

Los manufactureros de tabacos de esta ciudad, han dado otro paso en la campaña que estan realizando para proteger la industria base del progreso de esta ciudad.

W. U. Blessing y Compañía, fabricantes de tabacos en Helam, Pa. estan acusados ante la comisión federal del Gobierno, de usar la marca y el nombre de uno de los fabricantes de aquí colocando en sus cajones el ya famoso "Hecho en Tampa" La acusación está firmada por la liga de negocios, asociación que vela por la protección de los industriales.

ANTE LA CORTE

El juez W. Marion Hendry que diariamente está encargado de multar o desechar los casos que se le presentan, por violaciones de las leyes del tráfico, tendrá hoy que multarse por haber infringido la ley.

En la calle de Florida esta prohibido detener el automóvil por más de treinta minutos, y el juez Hendry al ir a ocupar de nuevo su máquina, se encontró con la tarjeta para que compareciera ante el juzgado encargado de esos casos.

IMPORTANTE TRANSACCION

La más importante transacción verificada en esta ciudad ha tenido lugar en el día de ayer. El terreno donde se levantaba hace poco el colegio del Sagrado Corazón, ha sido arrendado por 99 años a una empresa de capitalistas, por quince millones de pesos.

Los compradores tienen la idea de levantar un hotel y edificio para oficinas, que constará de veinte pisos, y cuyo costo aproximado será de tres millones de pesos.

NARANJAS FLORIDANAS

La asociación que lleva por nombre Florida Citrus Echange, y a la que pertenecen todos los cosecheros de naranjas, en sus diversas variedades, acaba de conseguir una sólida base para el anuncio del producto orgullo del estado.

El año pasado se llevó a cabo un análisis químico comparativo entre la naranja floridana y la de California, resultado que al favorecer a Florida causó diversas protestas por la deficiencia de la cosecha. Más la asociación de naranjeros otra vez se sometió a la prueba, triunfando de nuevo.

EN HONOR A LA JUVENTUD

Por primera vez en la historia local, Tampa celebrará la semana de los niños, la que tendrá lugar en los primeros días de mayo.

La semana de los niños se celebrará en 2,000 ciudades de los Estados Unidos, y muchas municipalidades se han agregado a la lista, entre ellas la de Tampa.

La semana en honor de la juventud ha sido acogida favorablemente por todas aquellas organizaciones que están interesadas en el desarrollo de los futuros ciudadanos.

JUICIO PRELIMINAR

Para el día 26 esta señalada la vista de la causa que se le sigue a los jóvenes la Russa y Castro, como resultado de la muerte de Enrique Martínez, el joven que resultó muerto en la tragedia que sostenían ambos individuos.

Después de la comparecencia de ambos jóvenes ante el juez Cornelius se encuentran gozando de libertad provisional bajo fianza, Castro, de 5.000 pesos, y La Russa de 500, pesando sobre el primero la acusación de asesinato que fué firmada por el policía Bradley, testigo del caso. El entierro de Martínez se verificó el lunes por la tarde, acompañando el cadáver infinidad de amigos del fallecido.

EXPOSICION

La primera de una serie de exhibición educativa, se verificó anoche en las seis mueblerías que gozan de más crédito en esta ciudad. Cada uno de los establecimientos fué visitado por innumerables personas, recibiendo explicaciones sobre la influencia histórica en el estilo de los diferentes muebles expuestos.

Esta exhibición ha sido preparada de acuerdo con la Asociación de "Mejores hogares".

Paco Sousa.

Los nuevos teléfonos de "El Encanto"

El ininterrumpido crecimiento de **El Encanto** se ha acentuado de tal modo que ya eran insuficientes, para el servicio telefónico de la Casa, nuestro Centro Privado de nueve líneas—del A-7221 al A-7229—y el número independiente A-7220.

Con este motivo hemos instalado un nuevo Centro Privado Auxiliar con cinco líneas adicionales: del M-9971 al M-9975. De esta manera podemos garantizar un eficiente servicio telefónico. Para comunicarse con **El Encanto** basta, pues, llamar a uno de estos números:

A-7220 - A-7221 - M-9971

Si "da ocupado" llame a uno de los otros.

En el "piso de los niños"

¿Ya habilitó usted a sus niños para el verano? Si no lo ha hecho todavía le conviene ver lo que **El Encanto** ha recibido. En el "piso de los niños" presentamos la línea más completa e interesante que hoy puede ofrecerse. He aquí algunos detalles:

Para jovencitos

Trajes de saco. Estilo propio para jovencitos de 8 a 16 años. De panamá, dril crudo de hilo, dril blanco, Palm Beach, gabardina, **Crash** y muselina. A todos los precios.

Camisas

Camisas con cuello de playa, blancas y en colores. De 6 a 15 años. Desde $1.00.

Camisas con el cuello pegado, de color entero y blancas a listas de color. De 8 a 15 años. Desde $1.00.

Pantalones

Pantalones de bombache, de kaki, dril crudo, dril blanco, **crash**, Palm Beach y gabardina, de 8 a 16 años. A todos los precios.

Pijamas, ropa interior, cinturones, corbatas, chalinas, tirantes, sombreros, etc.

De todo esto tenemos también el mayor surtido. Lo más nuevo, lo más elegante...

Estilo "Habana Yatch Club"

Hemos recibido los trajes de marinero que usan en el "Habana Yacht Club." De 8 a 14 años.

Para niños

Trajecitos unidos con botones en la cintura. Distintos modelos, surtidos en colores y en diferentes calidades. Para niños de 2 a 8 años. Desde $1.25.

Traje marinera blancos, y blancos con el cuello y los puños de color, y de color entero. De 3 a 10 años. Desde $1.50.

Trajes de casaca blancos, y de color entero, y en colores combinados. Distintos modelos. De 3 a 10 años. Desde $1.75.

Para los pequeños y para las mamás

Para los pequeños es una verdadera fiesta el traerlos al "piso de los niños", claro y ventilado, que tiene—como los demás pisos altos de San Miguel—, el privilegio de disfrutar de una deliciosa temperatura aun cuando hace más calor; y para las mamás es un gran placer examinar la infinidad de cosas bonitas que definen la moda infantil de este verano.

SOLIS, ENTRIALGO Y CIA.

Galiano (toda la cuadra). San Rafael. San Miguel. Teléf. A-7221. Centro Privado

VIOLETINE

la famosa loción francesa a base de henne que devuelve al cabello cano o descolorido, su color primitivo y destruye la caspa.
Agotadas las primeras cien gruuesas que importamos, hemos recibido nueva remesa que se vende en las tiendas y boticas de más rango.
Ofrecemos agencias a comerciantes solventes del interior.
APARTADO 1916 TELEFONO A-8733 LA HABANA
4145 3 alt 20

=NO-CASPA·
BREA-JABÓN-SARRÁ
15 CTS. BUENAS FARMACIAS

ARROLLADO

Higinio Fernández López, de veinte años de edad, vecino de Monte, número 299, fué asistido en el Hospital Municipal, de contusiones diseminadas por todo el cuerpo, que le produjo al arrollarlo en la esquina de Monte y Rastro, el automóvil 11562, que manejaba Eugenio Pérez, de veintidós años de edad, vecino de Cádiz, 14.

El chauffeur fué detenido y remitido al Vivac.

UNA CAIDA

Carmen González García, de veintidós años de edad, vecina de Figuras, 96, fué curada en el Primer Centro de Socorro, de contusiones por el cuerpo, que se ocasionó en su domicilio al recibir una caída.

LE MORDIO UN PERRO

En el Hospital Municipal, fué asistido José Alvarez Martínez, de la Habana, de 12 años de edad, vecino de San Miguel 66, de desgarraduras diseminadas por la articulación de la rodilla derecha, que le produjo, frente a la casa San Miguel 64, al morderlo un perro, propiedad del señor Ramiro Castellanos Castellanos.

M.E.C.D. 2016

Teatros y Artistas

TEMPORADA DE MARIA GUERRERO Y FERNANDO DIAZ DE MENDOZA

"Desdichas de la Fortuna, o Julianillo Valcárcel"

Se estrenó anoche en el Teatro Nacional, la tragicomedia en verso y en cuatro actos, de Manuel y Antonio Machado, dos inspirados poetas líricos que tienen obra literaria sólida y que están considerados por la intelectualidad española como artistas refinados e inspiradísimos.

¿Quién no conoce los versos de Antonio y de Manuel Machado?

Son fecundos, han escrito bastante, han ofrecido al mundo lírico algunas raras joyas y tienen, en la capital de España y en todas las capitales de la América hispana, un núcleo muy extenso de devotos admiradores.

Su obra, **Desdichas de la Fortuna**, estrenada anoche por la Compañía de María Guerrero y Fernando Díaz de Mendoza, en el primero de nuestros coliseos, obtuvo, en Madrid, un éxito muy brillante.

El magnífico succes de la Villa y Corte española se ha confirmado en la Habana. Claro es que entre los elementos intelectuales, porque para el público—en general—no hay más tragicomedia que la suya propia: la íntima tragedia de la crisis económica que, en descendientes de españoles, es tragicomedia, según la conocida frase andaluza: "En casa no comemos; pero nos reimos mucho".

No se llega a alturas trágicas, porque la risa que es tan humana como el dolor, sirve de contraste para hacer más intensas y más varias las escenas.

En **Desdichas de la Fortuna, o Juanillo Valcárcel,** han demostrado los hermanos Machado que son dos literatos de aguda inteligencia y de verdadero dominio del idioma. Sus caracteres están bien presentados, y la **enfática** producción tiene sabor de clacisismo en muy buena parte.

No se puede negar que conocen los Machado bien la técnica y que son admirables versificadores.

De la interpretación solo elogios hay que hacer.

María Guerrero hizo una Condesa de Olivares insuperable. El señor Juste encarnó con acierto sumo al Conde Duque. La señorita Guerrero López—artista de mérito positivo—hizo una Doña Leonor de Unzueta excelente.

Fernando Díaz de Mendoza y Guerrero, en el protagonista, Julianillo Valcárcel, reveló su talento de actor y mereció los elogios generales. Su hermano, C. Díaz de Mendoza y Guerrero, fué un Gil Blas de Santillana óptimo.

Muy bien la señorita Larrabeito, el señor Beringola y el señor Capilla.

Los demás artistas colaboraron en la interpretación con eficacia.

La obra fué aplaudida.

LOS CANTANTES DE LA PROXIMA TEMPORADA DE OPERA

Queena Mario es una artista para quien la carrera teatral no ha tenido dificultades ni luchas. Los "dilettanti" de ópera recordarán el nombre de una gran cantatriz que hasta hace veinte años llenó el mundo con su fama y su popularidad. Nos referimos a la famosa tiple ligera polaca Marcela Rembrich. Desde que esta ilustre artista se retiró de la escena lírica, diciéndole adiós al público en una célebre representación, inolvidable por su solemnidad y por l acantidad y calidad de los concurrentes a la misma efectuada en el Metropolitan de Nueva York, en el año 1908, se dedicó a perpetuar su arte y transmitir su experiencia y sus conocimientos operáticos, a un número limitado de cantantes que reuniesen excepcionales condiciones. Por ello el solo anuncio de haber estudiado con Marcela Bembrich es garantía de escuela depurada. Queena Mario gozó de este privilegio y se la consideró la mejor discípula, la más brillante heredera de la gran Sembrich.

QUEENA MARIÓ

Bajo su autorizada dirección hizo su debut en Nueva York en la compañía San Carlos, que dirige el comendador Fortunato Gallo. Su éxito fué tan resonante que la Metropolitan Opera Company se apresuró a contratarla, y desde entonces, hace cuatro años, viene figurando en los elencos de la temporada de la "catedral" lírica americana, junto a los más célebres artistas del célebre teatro.

Queena Mario es la soprano lírica que más se aproxima a Lucrecia Bori y muchos en Nueva York la llaman por antonomasia "Bori number two", la Bori número dos.

En el cablegrama que hace dos días se recibió en las oficinas de la Opera (Arcada del Hotel Sevilla) enviado por el señor Zirato, representante en Nueva York del comendador Andrés de Segurola, director general de la próxima temporada lírica del Nacional—que se inaugurará el martes diez y ocho de mayo próximo—se hablaba del triunfo logrado por Queena Mario, la pasada semana, cantando en el Metropolitan el "role" de Margarita de la ópera "Fausto", con el famoso bajo Chaliapin.

Aquí en la Habana Queena Mario nos permitirá apreciar la extraordinaria calidad de su voz y lo exquisito de su arte en la "Mimí" de la "Boheme" de Puccini, junto al tenor Gigli que hace un "Rodolfo" incomparable.

LA COMPAÑIA DE JULIAN SANTACRUZ. LA SOMBRA DEL PILAR

Con espléndido éxito se representó anoche en Martí **La Sombra del Pilar,** inspirada zarzuela de Romero y Fernández Shaw, música del popular maestro español Francisco Guerrero, que interpretan admirablemente los artistas de la Compañía de Santacruz.

Pilar Aznar y Consuelo Hidalgo, las dos aplaudidísimas tiples de Martí, realizaron labor que fué digna de los más entusiásticos aplausos.

Augusto Ordóñez—el gran barítono asturiano—cantó como él solo puede hacerlo, su parte, y fué muy loada su "superba" actuación vocal.

Muy acertadas en sus papeles estuvieron María Silvestre, Chole Pérez, Juanito Martínez, Izquierdo y Lara.

El conjunto fué excelente.

Entre las **reprises** que se anuncian se hallan **La Fornarina**, que se representa hoy, notable opereta de Lombardo y **La Bayadera,** y se prepara el estreno de la opereta que se titula **El novio de mi mujer.**

Julián Santacruz continúa con tesón incansable en su empeño de presentar las obras con verdadera esplendidez.

Vicente Ballester

En fecha próxima llegará a la Habana, el célebre barítono Vicente Ballester, que ha obtenido, en el Metropolitan Opera House los más grandes triunfos.

Solo ofrecerá en la Habana dos conciertos.

PARA REGALOS

Las más selectas y mejores flores son las de "EL CLAVEL"

Bouquets para novias y ramos de tornaboda desde $5.00 al de mejor calidad.

Cestos de mimbres, Caja de flores y Ramos artísticos para regalos y felicitaciones desde $5.00 en adelante.

Arpas, Herraduras y Liras preciosas para regalar a las artistas, de $10.00 a la más valiosa.

Banderas, Escudos, Estrellas y letreros de flores naturales para artistas y actos patrióticos, desde $20.00.

Enviamos flores a la Habana, al interior de la Isla y a cualquier parte del mundo.

FLORES Y CORONAS

Hacemos adornos de Iglesias y de casas para bodas y fiestas desde el más sencillo y barato al mejor y más extraordinario.

Centros de mesa artísticos y originales para comidas y banquetes desde $3.00 en adelante.

Especialidad en ofrendas fúnebres de Coronas. Cruces, Cojines y Columnas tronchadas, desde $5.00 a la más suntuosa.

Cruces-Sudario para colocar sobre el féretro, ofrenda muy fúnebre y del mejor efecto, desde $30.00 hasta $75.00 y $100.00 una.

Sudario de tul para cubrir el féretro tapizado de flores selectas y escogidas, de $100.00 hasta $250.00 uno.

VISITENOS O HAGA SUS PEDIDOS POR TELEFONO

JARDIN "EL CLAVEL"

ARMAND Y HERMANO

General Lee y S. Julio. - Telfs. F0-7238 F0-7029 F0-7937 F-3587 - Marianao

REMITIMOS CATALOGO GRATIS

Del Estado Mayor General del Ejército

Todavía no se ha terminado la competencia para discutir el trofeo donado por el general Gerardo Machado

COMPETENCIA NACIONAL MILITAR DE TIRO

Resumen de los últimos Boletines

En la competencia No. 5, para discutir el compeonato nacional, alcanzó 315 puntos el Cadete Manuel Girón y Guerra, que obtuvo un premio donado por la Escuela de Cadetes para el mejor tirador de su grupo. Del Sexto Distrito, el Sargento Adriano Clausell obtuvo 316 puntos y 10; el Segundo Teniente Comesaña 311 puntos y $6.00; el Cabo Gerardo Morejón No. 13, 305 y $3.00; el Soldado Julio Concepción No. 18, 303 y $3.00; el Segundo Teniente, Gustavo Alfonso 303 y $3.00; el Primer Teniente Borrego, 203 y $3.00 y el Cabo Florentino Tejeda, 300 puntos y $3. Del Segundo Distrito, el Cabo Rafael Romero No. 16, 310 puntos y $3.00; el Cabo Anacleto Torriente, No. 16, 304 y $3.00: el Segundo Teniente Manuel Ramirez 304 y $3.00. Del Octavo Distrito, el Cabo Erasmo Piñero, 314 puntos y $5; el Sargento Leoncio Molinet, No. 9, 309 y $4. Del Séptimo Distrito, el Sargento Marcelino Mesa, No. 11, 307 puntos y $4; el Sargento Ricardo Barceló, No. 13, 305 y $3.00; iguales alcances y premios el Cabo Serafín Ganúfa, con el No. 14; con el No. 22 el Cabo Dimas Villafuerte, con el 23, el Sargento Constantino Mallo y con el 24 José Pérez Sartos con 300 puntos los tres y $3.00; con el número 27 el Sargento Emilio Valdés Calbán con 299 puntos y $3.00; de la Escuela de Cadetes: No. 10 Leopoldo Lanier con 307 puntos y $4 y número 20, Juan Gutiérrez con 302 puntos y $3.00.

En la Competencia No. 6, del Segundo Distrito, con los números 4, y 12 el Cabo Rafael Romero y Segundo Teniente Francisco Zayas-Bazán con 206 y 186 puntos y $4.00 y $3.00 respectivamente: del Séptimo Distrito, con los números 5, 6, 7 y 13, el soldado Rafael Señán con 200 puntos y $4.00; el Sargento Marcelino Mesa con 194 y $3.00; y el Cabo Dimas Villafuerte con 194 puntos y $3.00; del Sexto Distrito con los números 8, 9, 10 y 11, el Primer Teniente José Cañañas con 192 puntos $3.00; el Segundo Teniente A. Comesaña con 191 puntos y $3.00; y el Sargento Jané con 190 $ 3.00 y el Soldado Sinesio Dorta con 187 puntos y $3.00.

En la Competencia 9 celebrada el día 16, con fusil, entre Equipos de Batallón o Tercio, ya dijimos que obtuvo el primer puesto el Batallón 3 del Sexto Distrito; el segundo puesto el Batallón 3 del Séptimo Distrito y el tercer puesto el Batallón 4 del Sexto Distrito, con los premios estipulados. Los siguientes puestos los ocuparon los equipos siyuientes: cuarto, el Quinto Distrito con 404 puntos y $30.00; el quinto,el Batallón 1 del Sexto Distrito con 403 puntos y $24.00; el sexto, el Segundo Distrito con 401 puntos y $18; el séptimo, el Tercio 1 del Sexto Distrito con 399 puntos y $12 y el octavo, el Tercio 2 del Tercer Distrito con 399 puntos y $8.00. Los restantes puestos fueron ocupados en el siguiente orden: Tercio 4 del Octavo Distrito; Batallón del Séptimo Distrito; Marina de Guerra Nacional; Cuerpo de Ingenieros, Séptimo Distrito; Guardia Rural del Octavo Distrito; Batallón 2 del Sexto Distrito; Tercio 5 del Cuarto Distrito; Batallón 2 del Séptimo Distrito; Guardia Rural del Primer Distrito; Guardia Rural del Tercer Distrito; Guardia Rural del Primer Distrito. Tercio 6 del Segundo Distrito; Tercio 3 del Primer Distrito y Guardia Rural del Cuarto Distrito.

En la Competencia 10 entre Equipos con fusil, obtuvo el primer premio el Equipo del Sexto Distrito con un ntotal de 1102 puntos; trofeo del Ejército, Medalla de oro para el soldado Sinesio Dorta, Sargento Adriano Clausell, Segundos Tenientes, Ambrosio Díaz Galp y Gustavo Alfonso; sargento Hermenegildo Jané y Segundo Teniente A. Comesaña con 559.60 para el Equipo. Segundo Premio; Equipo de la Escuela de Cadetes con 1095 puntos, medalla de plata para Juan Gutiérrez, Manuel Girón, Secundino García, Cristóbal Ferrer, Leopoldo Lanier y José Barrio y $44.70 para el Equipo. (El premio del Capitán Vallalta, corresponde al Cadete Juan A. Gutiérrez Alegro, que obtuvo 189 puntos). El tercer premio lo obtuvo el Séptimo Distrito con medalla de bronce para el Cabo Alvaro Llamas, Eduardo Barceló, Sargento Marcelino Mesa, Sargento Constantino Mallo y Cabo Serafín Gandía con 1075 puntos y $29.80 para el Equipo. Los restantes puestos fueron ocupados como sigue: Equipo del Octavo Distrito con 1.47 puntos y $14.90 Equipo de la Marina de Guerra; del Quinto Distrito; del Segundo Distrito; del Cuarto Distrito; del Primero y del Tercero.

En la Competencia No. 15, con Revólver, que duró cuatro días, obtuvieron puestos los competidores a 50 metros con revólver sobre blanco "Internacional" como sigue: No. 1, Capitán de Caballería Jacinto Llaca, del Tercio 3, Primer Distrito, con 74 y 69, total 143, trofeo "Capitán Gandía" y $12; No. 2, Segundo Teniente Supernumerario Manuel Betes y Hevia, del Batallón 4, Sexto Distrito, 72 más 61, total 143, con $9.00. Número 3, Sargento Sebastián García y Herrera, Cuerpo de Señales, Sexto Distrito con 75 más 66; total 141; $6.00; No. 4, Capitán de Caballería Alfredo Canelada y Espinosa con 70 más 68, total 138, $3.00. Los números 5 a 16, sin premio correspondieron al Capitán Arturo Varona, Teniente Rafael Anibal, Sargento Herculano Bravo, Teniente Marcelino Blanco, Segundo Teniente Jesús Formosa y Teniente Alfredo Collazo.

En la Competencia No. 16, con Ametralladoras, se obtuvo el siguiente resultado: Primer premio: Equipo del Pelotón de Ametralladoras del Pelotón 2 de Infantería, con 253 puntos, medalla de oro para el soldado Francisco Hernández y Cabo Faustino Pardo y $46.00, a parte del trofeo especial donado por el General Herrera para este evento, que pasará a ser propiedad del pelotón que lo obtenga tres veces consecutivas. Segundo premio: Pelotón del Batallón 4, Sexto Distrito, 214 puntos, medalla de plata para soldado José Mantilla y Cabo Abelardo Herrán y $36.00 para el Equipo. Tercer premio: Equipo del Batallón 3 de Artillería, Séptimo Distrito con 199 puntos, medalla de bronce para el soldado Miguel Navarro y Cabo Rafael Garrido y $24.00 para el Equipo. Los números 5 a 12 fueron ocupados como sigue: Batallón 3 Sexto Distrito; Batallón 2, Séptimo Distrito; Tercio 1, Sexto Oistrito; Tercio 4, Octavo Distrito; Batallón 1 Sexto Distrito, Tercio 3, Primer Distrito; Tercio 6, Segundo Distrito y Tercio 5, Cuarto Distrito.

Sólo faltan por terminar la Competencia No. 7, a largas distancias con fusil con premio del General Machado, que aun no ha terminado.

Los trofeos de las Competencias 1, 2, 3, 4, 5, 6, 7, 8, 11, 12, 15 y especiales de los números, 5 y 9 pasarán a ser propiedad de los vencedores cuando los obtengan en DOS Competencias consecutivas.

Los trofeos de las competencias 9, 10, 14 y 16 serán propiedad de los Distritos, Batallones o Tercios cuando los obtengan en TRES Competencias consecutivas.

Por tanto después de recibirlos formalmente este año los ganadores, los llevarán a la Sección de Instrucción del Estado Mayor para inscribirles sus nombres y guardarlos hasta el año entrante en la Secretaría de la Guerra y Marina.

OLIMPIC

Hoy en las tandas elegantes de 5 y cuarto y 9 y media First National presenta a la simpática actriz Marie Prevost y a la gran actriz May Mc Avoy en la suntuosa producción Mancilla.

Mañana en las tandas elegantes de 5 y cuarto y 9 y media Día de Risa, Buster Keaton, el actor de la seriedad imperturbable en la comocísima cinta Siempre el Primero. La graciosa comedia de Los Niños Peligrosos titulada Barberos Infantiles.

El magnífico actor de los espejuelos de Harold Lloyd en la colosal cinta en 6 actos Sin Niños.

Risas y carcajadas al por mayor.

Jueves 22 y viernes 23 First National presentan la suntuosa producción de lujo arte y belleza interpretada por la estrella Ana Q. Nilson secundada admirablemente por la simpática actriz Viola Dana titulada Amor y Oro.

Sábado 24 en la matinee de las 3, la interesante película Fox titulada El Trono de la Codicia.

William Fairbanks y Dorothy Revier en la sensacional cinta El Bandido de Ocasión.

Tandas elegantes de 5 y cuarto y y media estreno de la magistral creación Metro Goldwyn Myers interpretada por Mae Murray y John Gilbert titulada La Viuda Alegre con música adaptada.

865. 1-d. 20.

TRIANON

Hoy día de moda se exhibe la cinta de Lon Chaney titulada Los Tres Malditos repitiéndose mañana miércoles en las mismas tandas elegantes.

El jueves El Lirio Rojo por Ramón Novarro, Enid Bennet y Rose Mary Thehy. El viernes 23 y sábado 24 en las tandas elegantes La Bestia del Mar la superproducción de John Barrymore el gran actor de las tablas que ha logrado conquistar en la pantalla mayores admiradores aun de los que tenía cuando su actuación en el teatro hablado. John Barrymore triunfa de una manera ruidosa en La Bestia del Mar y su compañera Dolores Costello, mujer bellísima y de excepcionales cualidades artísticas obtiene junto a Barrymore otro gran triunfo también.

En la matinee del próximo domingo la cinta de Syd Chaplin titulada El Hombre en el Pescante, cinta divertidísima para la que hay gran embullo. En la matinee del próximo domingo además de cómicas va también otra cinta de siete rollos titulada Vida Deportiva.

Entre los próximos estrenos Rómola por Dorothy y Lilian Gish. Zazá por Gloria Swanson.

859. 1-d. 20.

CAMPOAMOR

HOY Bajo la dirección de la METRO-GOLDWYN-MAYER HOY

MAÑANA MIERCOLES 21 MAÑANA

Dos últimas exhibiciones de la magistral super-comedia, titulada:

EL NAVEGANTE

La obra maestra del cómico más simpático del mundo, el gran

BUSTER KEATON

Venga a reir. Dos horas de regocijo.

Música especial en todas las tandas.

Tandas de la 1 y 3, luneta: 40 cts.

Tandas de 5, 7 y 9½, luneta: 60 cts.

LUNEE 26

Próximo Grandioso Estreno

La monumental producción

CODICIA

Un alarde del genio de

ERICH VON STROHEIM

RIALTO

PRADO Y NEPTUNO TELEFONO M-1831

ESTRENO ESTRENO

SABADO, 24 Y DOMINGO 25

5¼ Tandas Elegantes 9¾

FOX FILM DE CUBA presenta una constelación de estrellas del cinema, integrada por

ALMA RUBENS, BERT LYTELL, HUNTLY GORDON DON Y ARTHUR HOYT

En el estreno en Cuba, de la primorosa producción de gran lujo, titulada:

LA MARIPOSA DORADA

(THE GILDED BUTTERFLY)

Muy pronto: "EL CONDE DE LUXEMBURGO" y "PICARA Y CAPRICHOSA", dos películas que causarán sensación.

4117 3d 18

Fausto

EL AMANTE ENMASCARADO

Estreno Jueves 22 de Abril

POR RAQUEL ALBERT Y ERNESTO PIEDRA

Argumento Original de Charles Wells, Notable Novelista Americano

PRIMERA PRODUCCION DE ARTE DE LA "CUBANART PICTURES"

En un ambiente de lujo y refinamiento se desarrolla un idilio romántico; el amor, encarnado en dos seres jóvenes todo pasión, triunfa en lucha feroz contra la maldad. El temperamento pasional e ingenuo de nuestras mujeres tiene en Raquel Albert, fiel intérprete por artista y por cubana. Es una película que por su argumento sugestivo, por estar hecha en Cuba y por artistas cubanos, conmoverá hondamente, porque sus escenas no serán vistas sino sentidas por el público.

Esta película pertenece al repertorio de distribución exclusiva, de LA CARIBEAN FILM CO., CONSULADO 112, HABANA.

4100 3d-18

VIDA OBRERA

POR LA INDUSTRIA TABACALERA

Esta noche se reúne en Amistad, número 95, altos, el Comité organizado para laborar por la defensa de la industria tabacalera. Desposeído el comité de todo prejuicio sobre la personalidad de las asociaciones de obreros que componen el mismo, al constituirse este organismo hizo algo así como una declaración de principios de que les reunía un solo y único fin: la defensa de la industria tabacalera.

La crisis se hace cada día más latente, varias fábricas del Trust Tabacalero trabajan a tarea limitada, o sea cinco días a la semana; alguna de las grandes fábricas independientes trabajan solamente cuatro, con el fin de no despedir operarios, y en espera de poder darles ocupación los seis días si llegan algunas órdenes.

Con la adopción de esa medida tienden a conservar el personal que conoce el vitolaje y condiciones de elaboración que requiere cada casa, y, a no intensificar aún más el malestar reinante entre los obreros, pues siendo su situación mala, quedando cesante un gran número de ellos, se verían impedidos a disgregarse y el día que las fábricas necesitaran operarios aumentarían las dificultades para cubrir las plazas con personal idóneo.

Todos los años, el período llamado de los mangos ha sido flojo; pero los síntomas son de que éste ha de serlo en demasía, de ahí que se congreguen los delegados de las Sociedades de Torcedores, Rezagadores, Fileteadores, Dependientes, Despalilladoras, Anilladoras, Cigarreros, etcétera, la genuina representación de algunos miles de obreros, para estudiar los múltiples problemas, el complicado engranaje industrial y comercial y procurar asociados a la representación de los fabricantes algún remedio al malestar que se advierte en todos los sectores de la industria.

Es indispensable interesar de los Poderes Públicos, medidas que pritejan la industria nacional dentro y fuera de la nación; la prohibición de fumar en muchos lugares, en que ninguna molestia origina este placer, aminora la venta del tabaco y del cigarro; facilitar nuevos mercados, y lograr que en muchos de los que tiene se le concedan algunas ventajas que tiendan al aumento del consumo; intensificar la defensa recabando la persecución de los fraudes de que se hace víctima en muchos lugares al consumidor, dándole tabacos que son presentados aparentemente como de origen cubano, sin serlo, utilizando envases de Cuba, imitando las marcas, los anillos, cubriendo la mercancía con el nombre de marcas españolas y las palabras Habana o Habano, causando grandes perjuicios a nuestra exportación.

Un razonado informe presentará la comisión, de sus labores; con lo cual brindarán oportunidad de conocer sus necesidades al Poder Ejecutivo y al Legislativo, para que, debidamente orientados, puedan dictar medidas proteccionistas a la segunda industria de Cuba, que constituye aún una gran riqueza nacional, cuyos beneficios se distribuyen en todo el país, en todas las épocas del año, en las mil transformaciones que representa, desde el momento en que se prepara el semillero en el campo, hasta que se envasa en los elegantes estuches o cajas, que recorren el mundo, pregonando la supremacía del tabaco cubano sobre todos sus similares, por su calidad inmejorable.

Preside dicho comité el ex presidente de la Unión de Rezagadores, señor José María Guerra, y todos sus compañeros conocen a fondo los diferentes problemas que reclaman una acción enérgica de todos los poderes nacionales, y la unión para su consecución, de los industriales y de los representantes de los trabajadores, de la cual nos ocupamos frecuentemente.

Que su labor resulte fructífera para las semillas que esperan una mejora en el trabajo.

C. ALVAREZ.

SEÑORAS Y SEÑORITAS

Para darles ocupación en un trabajo cómodo, digno y bien retribuido por comisión, se invita a señoras y señoritas, que dispongan de algunas horas al día, a que vengan a tomar informes en el **Departamento de Anuncios Clasificados del DIARIO DE LA MARINA**

RIALTO

ESTRENO Jueves 22 de Abril ESTRENO

5.15 p.m. TANDAS ELEGANTES 9.45 p.m.

FOX FILM DE CUBA PRESENTA a

MATT MOORE, KATHRYN PERRY, FRAN CURRIER y MARGARETT LIVINGSTON

en el estreno en Cuba de la regocijada comedia en siete actos titulada

EL PRIMER AÑO

(The First Year)

De divertido argumento que demuestra que el primer año es el más difícil de la azarosa vida conyugal. Los demás... es cuestión solamente de costumbre.

ES EL MAS DELICIOSO MOMENTO DE RISA

4115 2d-19-20

SU-PELO! 20 cts. Coco-Solidified SHAMPOO

LEGITIMO SARRÁ BUENAS FARMACIAS

M.E.C.D. 2016

ESPECTACULOS

TEATROS

NACIONAL.—9 1|4: Los Chatos.
MARTI.—8 3|4: La Fornarina.
PAYRET.—No hemos recibido programa.
ALHAMBRA.—8: Por cortarse la melena.—9 1|4: La Marimacho.—10½ Los Siete Colores.
ACTUALIDADES.—8: El campo de los amantes; números de variedades.—10: El campo d elos amantes; números de variedades.

CINEMATOGRAFOS

CAMPOAMOR. — Tarde y noche: El Navegante.
FAUSTO.—5 1|4 y 9 3|4: Rómola; Novedades internacionales.—8: Murmuraciones; una comedia en dos actos.
LIRA.—2 1|2 y 8 1|2: una revista; una comedia; La Viuda Alegre; La Segudiada.—5 1|2: La Viuda Alegre.
IMPERIO.—1: cintas cómicas; Mi Hembra; La única mujer; La Viuda Alegre.—7 1|2: El mismo programa de la matinée; números por la pareja de bailes Lois and Maty.
RIALTO.—5 1|4 y 9 3|4: Madre y mártir; una comeda en dos actos.—7 1|2 y 7 1|2: Sangre Azul.—3 y 8 1|2: Entre sombras.
NEPTUNO.—5 1|4 y 9 1|2: La Viuda Alegre.—8 1|2: Tormentas de amor
VERDUN.—2 y 8 1|2: una revista; una comedia; La juventud se impone; Dulce y sabrosa.—5 1|4: Entre sombras.
WILSON.—5 1|4 y 9 1|2: Sin piedad —8: El mismo programa.
INGLATERRA.—2: La Hembra; El cobarde heroico.—5 1|4 y 9 3|4: La Hembra.—8 1|2: El cobarde heroico.
TRIANON.—8: Esposa de nombre. —5 1|4 y 9 1|2: Los tres malditos.
GRIS.—8 1|4: Los desterrados.—5 1| y 9 1|4: Los tres malditos.
OLIMPIC.—8 1|2: La deuda de la deshonra.—5 1|4 y 9 1|2: Mancilla.
LARA. — Tarde y noche: Primero los tontos; episodio 15 de El agente de la policía secreta; El caballero de Arizona.
MENDEZ.—5 1|2 y 9 1|2: Los inventos de las ratoneras; Los peligros del teatro.—8 1|2: una cinta cómica; El peor malvado.

LA FORNARINA, ESTA NOCHE EN MARTI; EL SABADO, "MOSAICOS"

Esta noche en Martí toca el turno a la opereta: Santacruz, hábil confeccionador de programas, tras de los éxitos alcanzados con las zarzuelas María Sol y Sombra del Pilar ha dispuesto para hoy la reprise de la luminosa y alegre opereta revista La Fornarina, un éxito de Carlos Lombardo, y de los artistas del Martí que en ella intervienen sobresaliendo por su magnífica labor Consuelo Hidalgo, Pilar Aznar, María Silvestre: el barítono Enrique Ramos, y el insustituible Juanito Martínez.

Las bailarinas María y Mina Corio y las segundas tiples, prestan su concurso personal al mejor éxito de esta opereta, que Santacruz ha presentado con tanta magnificencia y lujo.

Mañana, reaparece el sainete en este luminoso escenario: Don Quintín el amargao el sainete cumbre del gran Arniches, volverá a deleitar a los espectadores de este concurrido y ventilado coliseo, para dar una pequeña tregua a los artistas líricos de este admirable conjunto artístico ya que el jueves, cantarán el intenso drama lírico del malogrado compositor José María Usandizaga, Las Golondrinas.

Y el viernes, en función de moda, se efectuará el primer estreno de la temporada La Linda Tapada.

La Linda Tapada es una zarzuela netamente española: nada falta en ella para su mejor ambiente: el emplazamiento de su acción: los mediadores oficios de gente pícara, maestros de truhanería; el corregidor enamorado con su aduladora corte de alguaciles: cuanto en fin puede documentar el cuadro dándole la pretendida impresión colorista, y todo ello avalorado con la mejor y más completa partitura del afortunado maestro Paco Alonso.

Vuelven las secciones elegantes y con ellas el siempre triunfal espectáculo Mosicos Martí, con cuadros plenos de originalidad y belleza; la empresa del Martí, ha dispuesto para el sábado próximo la reanudación de estas gratísimas fiestas sociales.

Pilar Aznar, la guapa y arrogante tiple cantante del Martí, prepara su función de beneficio para la próxima semana: como atractivo primordial nos ofrecerá la ópera popular española El Gato Montés con un excelente reparto.

3870. 1-d. 20.

FESTIVAL DE LOS GRANDES COMPOSITORES CUBANOS

Publicamos, a continuación el programa del Festival de los Grandes Compositores Cubanos, organizado por la Asociación de Comerciantes de la Habana, con la cooperación del maestro señor Laureano Fuentes; cuyo acto tendrá efecto el domingo próximo, 25 del mes corriente, a las diez de la mañana, en el Teatro Nacional:

Primera Parte

1.—Obertura Galatea. Laureano Fuentes Matons. Orquesta Sinfónica de la Habana.
2.—Romanza de barítono de la Opera Seila. Fuentes Matons. Señor Alberto Márques.
3.—Capricho "La Bella Cubana". José White. Dos violines y piano. Violinistas señores Diago y Hospital.
4.—Intermezzo del Oratorio "Navidad". Sánchez de Fuentes. Orquesta Sinfónica.
5.—Siete "Esbozos de mi Tierra". G. M. Tomás. Piano y Orquesta.
a) Preludio (Himno).
b) Interludio (Canción).
c) Postludio (Zapateo), señorita Virginia Carreño y Orquesta Sinfónica.
6.—Intermedio de la Opera cubana "La Esclava". José Mauri.

Segunda Parte

7.—Scherzo Capriccioso. Ignacio Cervantes. Orquesta Sinfónica de la Habana.
8.—a) Brule; b) Danzas Cubanas. Laureano Fuentes. Sólo de piano por la eximia Flora Mora.
9.—Capricho cubano para canto "Eres tú". Gonzalo Roig.
10.—"Gavota". Laureano Fuentes. "Pizzicato" ópera cubana Seila. Fuentes Matons.
11.—"Petite Legenda". Manuel Jiménez. Sólo de violín y piano.
12.—"Flores Cubanas". Fuentes Matons. Para soprano, tenor, barítono y bajo, a cargo de la señora Angela de la Torre de Damborronea y señores Damborronea, Miró y Odio, respectivamente, con la Orquesta Sinfónica.

Maestro Concertador y Director: Gonzalo Roig; acompañantes, Profesores V. Lanza y Carlos M. Valdés.

La Asociación de Comerciantes de la Habana empezó ayer lunes la distribución de localidades, habiendo recibido ya los encargos siguientes: señor José Hill, un palco; señor Arturo Bosque, tres lunetas; Guillermo Zaldo, un palco; Coronel José Ramón Villalón, un palco; Tirso Mesa, dos lunetas; señora de González Veranes, dos lunetas; señora de Garmendía, dos lunetas; señor Gaspar Betancourt, tres lunetas; señor Carlos Taquechel, cuatro lunetas; señor Clemento Vázquez Bello, un palco; señor Ernesto Angulo, dos lunetas; señor Dionisio Velasco, un palco; señor Martínez Pedro, un palco; señor Julio Blanco Herrera, un palco; señora de Giberga, un palco; señor Dámaso Pasalodos, un palco; General Herrera, un palco; señor Radamés Covani, dos lunetas; señor Eusebio Delfín, dos lunetas; señora María Luisa Saavedra de Pessino, dos lunetas; señor Manuel Ajuria, un palco; señor Rafael Ortega, dos lunetas; señor Joaquín Blez, dos lunetas; señor Valeriano Fernández Viña, un palco y señor Carlos Alzugaray, un palco.

EL VIERNES PROXIMO, REGINO EN PAYRET

Regino, el popular, el notabilísimo actor del patio, múltiple y certero en todas sus creaciones artísticas, viene con su compañía al Payret, para realizar la acostumbrada y anual temporada social de nuestra escena vernácula.

Siguen a Regino, como siempre, esos artistas tan queridos y simpáticos para todo habanero, que se llaman Blanca Becerra, Blanca Sánchez, Amalia Sorg, María Pardo, Eloísa Trías, Acetal, Otero, Firpo, Robreño, Pancho Ras, Julito Díaz etc. etc., la plana mayor en fin de la falange escénica que cultiva nuestra producción popular.

Compañía de tal arraigo y de tan bien conquistados afectos, no necesita del elogio extremado, para encontrar en el público el calor y el cariño de siempre.

Nos limitamos por lo tanto a hacer constar que el criollo conjunto, trae a su temporada elegante de primavera e nel rojo coliseo dos obras que son las más notables de su repertorio actual y que ya fueron sancionadas por las ovaciones del público de Alhambra.

Son ellas las titulaadas Siempre triunfa el Amor y Los Siete Colores y ambas llevan el marchamo de éxito de la firma Villoch-Anckermann.

La primera es una obra de aventuras, una revista sainetesca un viaje ameno y lleno de peripecias de Cuba a México, y en ella se unen los aires criollos, rientes y parlerso con la música sentimental y bella del maravilloso país azteca.

La segnnda es una gran revista de espectáculo, una revista a la manera de París y New York.

Su título, es una revelación de su asunto: Los Siete Colores, es decir la exposición de varios aspectos de nuestra vida social, política, popular y espectacular, a través del color que conviene a su asunto.

Todo es según el color del cristal con que se mira ha dicho el poeta, y fundándose en esta verdad admirable el ingenio de Villoch y la inspiración de Anckermann han dado vida a esta cromática revista de la alegría que sorprende por su novedad y por la serie de trucos evoluciones y bailes que ofrece.

Estas dos producciones están montadas fastuosamente con espléndidos decorados de Nono Noriega, el gran escenógrafo cubano.

Las localidades para el debut del viernes están a la venta va.

3713. 1-d. 20.

ACTUALIDADES Y LAS FAMILIAS

Muchísimas familias y cada día más, convencidas de que este simpático teatro solo presenta variedades con artistas de cartel y en donde su lema es moral y esparcimiento han tomado por asalto la bombonera de la calle de Monserrate sirviendo ello de orgullo al amigo Orozco que tantos esfuerzos hace a diario para que Actualidades sea en todos los momentos un verdadero lugar de esparcimiento.

Darwin, el famoso imitador de bellezas femeninas destacándose entre ellas, a la eximia Raquel Meller, hace una labor admirable con su elegancia, con su arte, con su voz y con todo lo que tiene a su alcance. Isabelita Oropesa, la Emperatriz del Couplet, no se aparta, al contrario cada día es más querida del público por el manojo de simpatías que le acompaña, Elia de Granados la gran bailarina española, que lleva a la escena el sentir de las regiones hispanas nos deleita con su arte coreográfico, Mariano Meléndez el que puso en la bebel de hierro muy en alto la bandera de nuestra patria nos regala verdaderas audiciones dignas de ser escuchadas y Los Montaños ese duetto español feliz y que siempre están dispuestos a hacer reir a la concurrencia cada día obtienen mayores adeptos y además de todo esto con la exhibición de las mejores producciones cinematográficas que vienen a Cuba se obtiene espectáculo incapaz de igualar nadie, por su atracción y por su conjunto.

Hoy a las 8 y a las 10 y siempre a base de 60 centavos lunetas se exhibirá El Campo de los Amantes joya clásica de la cinematografía y además con todas las variedades, veremos una vez más lleno este simpático coliseo.

El domingo habrá una matinee que dejará recuerdos pues se está confeccionando un programa que será el único.

Próximamente Darwin nos presentará el famoso couplet El Ahorcado que al decir de lss críticos es el mejor de Raquel Meller.

3870. 1-d. 20.

IMPERIO

Hoy martes 20 de abril.
Regia matinee de 1 a 7.
Divertidas cintas cómicas.
La maravillosa Bárbara La Marr en intenso drama Mi Hembra.
El colosal drama por Norma Talmadge y Eugenio O'Brien La Unica Mujer.
La maravillosa super-producción, basada en la opereta de su nombre magistralmente interpretada por Mae Murray y John Gilbert La Viuda Alegre.
Por la noche de 7 y media a 11, el mismo colosal programa de la matinee, y a las 9 y media presentación de la pareja de bailes Lois and Maty.
El sábado 24, estreno de El Lirio Rojo por Ramón Novarro.

856. 1-d. 20.

FAUSTO

Ayer como en todos sus días de moda, se vió brillar una excelente concurrencia en la terraza de Fausto el elegante Cinema del Paseo de Martí y Colón, que cada día se ve más favorecido por el público habanero Rómola creación de las lindísimas hermanas Gish, fué la atracción que atrajo a tan numerosa concurrencia a esta función, el tema entre las familias que se encontraban reunidas no era nada más que del estreno de El Amante Enmascarado cinta que mostrará el nuevo ascenso de la cinematografía moderna, que son sus protagonistas principales, la hermosa actriz de Santiago de Cuba, Raquel Albert y el joven Ernesto Piedra, que no tienen nada que envidiar a ninguno de los artistas americanos. Su estreno está ya próximo, será el jueves, función netamente cubana, actuando en esta función la orquesta solamente con piezas puramente criollas.

Rómola volverá a cubrir los turnos aristocráticos de cinco y cuarto y nueve y cuarenta y cinco de hoy, acompañada de la revista Novedades Internacionales No. 105.

En la tanda de las ocho proyectará un espléndida comedia y en la de las ocho y treinta Murmuraciones cinta especial de interesante argumento, por la linda jovencita Jacqueline Logan y el simpático George O'Brien.

Las fotografías en colores de El Amante Enmascarado se exhiben en el vestíbulo del teatro Fausto y en ella se admira toda la belleza de Cuba, no deje de verlas.

El sábado, la suprema creación de Leatrice Joy y Owen Moore La Esposa Interesada uno de los dramas de la vida moderna más fino presentado.

860. 1-d. 20.

CINE GRIS

A las 5 y cuarto y 9 y cuarto, estreno de la interesante obra que lleva por título Los Tres Malditos, melodrama de la Metro Goldwyn interpretado por el famoso actor Lon Chaney, con el concurso de las estrellas Mae Bush y Matt Moore.

A las 8 y cuarto Los Desterrados, por Art Accord, Louise Lorraine, el caballo Sabio y el perro Rex.

Mañana nuevamente Los Tres Malditos.

Jueves 22 La Hembra, por Betty Compson, Warner Baxter y Noah Beery.

Viernes 23 y sábado 24 La Bestia del Mar, la más sensacional película que se ha exhibido en el presente año.

Su argumento está basado en la interesante novela La Caza de la Ballena, figurando como protagonista el famoso actor John Barrymore.

861. 1-d. 20.

CHAUFFEUR ALEMAN

Soltero, acostumbrado a viajar por Europa. Hablando idiomas, excelentes referencias, se ofrece; disponible 1o. de Abril.
F. Wiegand, Plaza Santa Bárbara, 7 Dup°., Madrid.

Ext. alt.

LA VERDAD DE LOS SONIDOS
VICTROLA ORTOFONICA

La diferencia entre esta nueva Victrola Ortofónica y todos los demás aparatos parlantes no se puede expresar por la palabra dicha o escrita, HAY QUE OIRLA. Venga usted a oirla en nuestra casa, la más amplia y mejor presentada del giro, situada en el sitio más céntrico de la ciudad.

VENDEMOS LOS DISTINTOS MODELOS DE VICTROLAS ORTOFONICAS.

UNIVERSAL MUSIC and COMMERCIAL Co.
GRAL. CARRILLO (S. RAFAEL) 1. TELEFONO A.2930
AGENTES DEL REPRODUCTOR AMPICO, EL PIANO CON ALMA.

CINE NEPTUNO

LA VIUDA ALEGRE EN NEPTUNO

A petición se exhibe en Neptuno en las tandas elegantes de cinco y cuarto y nueve y media la super producción especial de la Metro titulada La Viuda Alegre creación de Mae Murray y John Gilbert.

Para las mismas tandas la revista Pathé News.

A las ocho y media la producción Paramount titulada Tormentas de Amor creación de Ana Q. Nilson y Ernest Torrence. Mañana La Senda del Pasado.

Sábado y domingo La Zazá.

Neptuno en el próximo mes de mayo cambiará de sistema, convirtiéndose en cine teatro de estreno, de las producciones de la First National (La Aristocracia de las Películas).

862. 1-d. 20.

LIRA

Hoy grandioso estreno de la más interesante producción de la Metro Goldwyn La Viuda Alegre con Mae Murray y John Gilbert en los turnos de 2 y media 5 y media y 8 y media.

Programa una revista, una bonita comedia estreno de la gran producción La Viuda Alegre, estreno de la super especial La Repudiada por Corine Griffith y Conway Tearle.

Tanda de 5 y media La Viuda Alegre.

Por la noche función corrida con el mismo programa de la matinee.

Precios 40 centavos.

Mañana estreno en Cuba La Bien Pagada y Amor y Oro.

870. 1-d. 20.

VERDUN

ENTRE SOMBRAS POR COLLEEN MOORE

Matinee a las dos.

Revista y comedia La Juventud se Impone por Reed Howes y estreno de la joya Dulce y Sabrosa por Charles Ray y en tandas de cinco y cuarto estreno de la grandiosa producción Entre Sombras por Colleen Moore. Por la noche el mismo programa.

Mañana a las dos La única mujer por Eugenio O'Brien y Norman Talmadge y estreno Robo Legal por Nita Naldi y Conrad Nagel y en tanda de cinco y cuarto estreno en Cuba de la grandiosa y maravillosa super producción La Bien Pagada por Mary Mc Donald y Arturo Stinga. Por la noche el mismo programa.

Viernes 23 estreno en tandas de cinco y cuarto y en diez p. m. de la grandiosa producción Los 3 Malditos por Lon Chaney.

Sábado 24 estreno de la super joya El Aguila por Rodolfo Valentino en tandas de cinco y cuarto y en diez p. m.

867. 1-d. 20.

CAMPOAMOR

TRIUNFA RUIDOSAMENTE EL NAVEGANTE

Para sus turnos de hoy anuncia Campoamor nuevas exhibiciones de El navegante, jocosísima comedia Metro Goldwyn Mayer por Buster Keaton cuyo estreno, verificado ayer lunes, dió lugar al mayor éxito de risa que se recuerda en Cuba...

Una trama lo más sabrosamente absurda que pueda concebirse; esmaltada de situaciones de interés por lo chistosas y pletórica de escenas tendientes única y exclusivamente a provocar la risa del espectador, con tan buena suerte que lo logra sin defecto. Una presentación cuidadosísima y que nos asombra al propio tiempo que divierte por los efectos que origina, y, finalmente, una interpretación inigualable por Buster Keaton el actor cómico por antonomasia, hacen de El navegante algo aparte de toda la producción cinegráfica admirada por la Habana hasta la fecha.

El navegante se sostendrá en los carteles hasta mañana miércoles inclusive tan solo, pues habrá de dejar su puesto en la pantalla, el jueves, a Lo insondable, creación europea por María Jacobini, la soberbia actriz dramática italiana, con la cooperación de un valioso grupo de estrellas francesas e italianas.

Lo insondable brinda a nuestro público la oportunidad de comparar las producciones norteamericana y europea, pues esta última cinta constituye un paréntesis abierto a la ininterrumpida proyección de aquélla.

Tras Lo insondable ocupará la pantalla de Campoamor, la superproducción Metro: Codicia, que dirigió Erich von Stroheim. Tanto de esta film maravillosa como de Pecadores en sedas que la seguirá, nos ocuparemos oportunamente.

869. 1-d. 20.

RIALTO

De éxito en éxito viene funcionando el elegante teatro Rialto desde que se halla al frente la empresa que no desmaya en ofrecer a su selecto y numeroso público, programas de verdadera atracción como ha sucedido en estos últimos días en que ha tenido que suspender la venta de localidades. La película que fué exhibida anoche que se titula Madre y Mártir, fué un nuevo acontecimiento artístico por la admirable trama de su argumento que tanto agradó al público y por la magistral interpretación de los actores que integran el reparto de la obra. Para sus turnos preferidos de hoy de cinco y cuarto y nueve cuarenta y cinco, se repite este precioso cinedrama y no es de dudarse que sus intérpretes principales Ronald Colman Belle Bennett, Alice Joyce, Jean Hersholt, Lois Moran y Douglas Fairbanks, hijo, encontrarán nuevas simpatías entre la concurrencia por su exquisita labor escénica. También será exhibida la cinta cómica en dos actos Armonía de Familia y una revista de los últimos acontecimientos internacionales.

Para su sección de la 1:30 y a las 7:00 p. m., se anuncia la interesante producción dramática en siete actos titulada Sangre Azul en la que tanto distínguese como principal intérprete el popular actor George Walsh. También irá una comedia en dos actos.

Cúbrense sus turnos especiales de las, 3:00 y 8:30 p. m., con la exhibición del precioso cinedrama en ocho actos de bien tramado argumento titulado Entre Sombras que tanto éxito ha tenido y que interpretan Colleen Moore y Forrest Stanley de una manera excepcional.

La Enfermera por Syd Chaplin, El Conde de Luxemburgo por George Walsh y Pícara y Caprichosa, son los próximos acontecimientos que causarán sensación.

866. 1-d. 20.

HOY RIALTO HOY

5.15 p.m. TANDAS ELEGANTES 9.45 p. m.

Grandioso éxito! Nuevas exhibiciones de la portentosa producción dramática que tanto gustó anoche!

ARTISTAS UNIDOS

Un poderoso conjunto de actores integrado por las estrellas

RONALD COLMAN, BELLE BENNETT, ALICE JOYCE, JEAN HERSHOLT, LOIS MORAN y DOUGLOS FAIRBANKS, Jr.

en el sublime cinedrama de gran éxito.

Samuel Goldwyn presents
The HENRY KING Production
Madre y Mártir
STELLA DALLAS

La historia inefable y conmovedora de una vida dedicada al amor. Grande como novela; mayor como drama; inconmensurabde como película.

1.30 y 7.00 p. m. — SANGRE AZUL — Por GEORGE WALSH
3.00 y 8.30 p.m. — ENTRE SOMBRAS — por COLEEN MOORE

EL CONDE DE LUXEMBURGO y "PICARA Y CAPRICHOSA"" serán los próximos acontecimientoos de gran sensación.

1d-20

MAÑANA MIERCOLES 21 ES EL DIA SEÑALADO PARA EL ESTRENO DE LA PRODUCCION EXTRAORDINARIA

"LA BIEN PAGADA"

Verdadera joya cinematográfica en que la bellísima y refulgente estrella

MARY MAC DONALD

Hace derroches de su arte exquisito, demostrando la posesión de un admirable temperamento dramático y dominando en todos los momentos las situaciones de más dificultad.

EL ESTRENO TENDRA LUGAR EN LOS ESPECTACULOS CINEMATOGRAFICOS

"VERDUN" y "LIRA"

Emociónese con el sacrificio que por el amor hace una mujer bella y hermosa a que todo renunció por el divino sentimiento.

3143 1d-20

LUJOSO, AMPLIO Y VENTILADO.

Cine-Teatro RIVOLI

Calle 4, esquina a 5a. Reparto "LA SIERRA"

Unico en su clase ¡¡Estilo Renacimiento!!

Inauguración de la Temporada.

ABRIL 24

ESTRENO EN CUBA

La Aurora del Mañana

De la famosa Paramount.
Con JACQUELINE LOGAN y RAYMOND GRIFFITH

3933 alt. 4d 12

TEATRO MENDEZ

(El cine elegante y fresco de la Víbora)

En las tandas aristocráticas de las cinco y media y nueve y media, se exhibirán hoy la cinta cómica titulada "Los inventos de las ratoneras", y la obra especial, en siete actos, "Los peligros del teatro", ésta última interpretada por Margaret Livingstone.

En la sección de las ocho y media se pondrá una cinta cómica y super-especial, en seis actos, titulada "El peor malvado", por Bert Lytell.

857 1d-20

Hoy Martes en el Gran Teatro "PAYRET"

DOÑA DIABLA

POR ULTIMA VEZ

La sensacional obra que por su atrevido asunto ha revolucionado a todos los públicos de habla castellana

LUNETA $1.00

4147 1d-20

LO INSONDABLE

PASADO MAÑANA JUEVES EN

"CAMPOAMOR"

EN TODOS LOS TURNOS

INSONDABLE es el mar, con el continuo vaivén de sus olas.
INSONDABLE es el corazón humano con el continuo vaivén de sus pasiones.
INSONDABLE es la mujer con la irresistible atracción de sus encantos...
INSONDABLE es el hombre, el dominador eternamente dominado...

La película LO INSONDABLE es una de las más grandiosas, emocionantes y bellas producciones de la época actual.

Al interés intenso de su argumento, une entre otros alicientes, el bello panorama de la Exposición de Artes Decorativos en París, siendo verdaderamente fantástico el espectáculo de aquel conjunto con su espléndida iluminación.

LO INSONDABLE es un éxito definitivo de la cinematografía.

Selección Santos y Artigas.

Con motivo de la exhibición de la película de Henry Russell "Hacia la gloria el amor" se publicarán en breve las cartas de Napoleón a Josefina. En esta película figura como estrella Isabelita Ruiz, artista española, ídolo de París.

1d-20

M.E.C.D. 2016

MERCADO DE NEW YORK

(POR NUESTRO HILO DIRECTO)
(A. P.)

MERCADO DE BONOS

NUEVA YORK, abril 19.— (A. P.) —Libre de las inciertas influencias del mercado de acciones, el mercado de bonos avanzó hoy. Las cotizaciones de cierre arrojaron un promedio de cuarenta emisiones representativas a 95, que es la más alta cotización del año.

El interés en compra en el grupo ferroviario se extendió a una gran variedad de emisiones, con cierto interés por los valores especulativos. Missouri Pacific generales del 4, estuvieron activos, superando en un punto al mejor precio del año, mientras la primera emisión del 6 repitió su anterior cotización alta.

Se realizaron algunos negocios en emisiones de compañías de utilidad pública e industriales, pero tuvieron moderada demanda a varias otras.

Los movimientos de las cotizaciones en bonos del Gobierno de los Estados Unidos y extranjeros fueron irregulares, reanudando las emisiones francesas su tendencia a la baja.

MERCADO DE ACCIONES

NUEVA YORK, abril 19 (A. P.) —La Bolsa de hoy se caracterizó por el incierto movimiento de las cotizaciones, que no lograron salir del estrecho radio en que vienen fluctuando desde hace tres semanas. El promedio de las veinte acciones industriales mostró una pequeña ganancia y el promedio de las veinte acciones ferroviarias una ligera pérdida, mientras las ventas excedieron apenas de un millón de acciones.

La información más ilustrativa acerca de la presente situación de los negocios fué dada por el presidente Garvey a los accionistas en la reunión anual de la Steel Corporation, donde dijo que se habían vendido 28,500 toneladas diarias de aceros contra 35,361 en el mes pasado y 17,179 toneladas en el mismo mes del año pasado.

Hudson, la más activa de las emisiones, abrió a 64 y avanzó a 64 7-8, bajó más tarde a 62 1-2 y después volvió a cotizarse a 64 con una ganancia neta de 1-2 punto en el día.

La aguda debilidad de las emisiones Armour, que establecieron las cotizaciones más bajas del año, despertaron temores en algunos centros respecto a que el dividendo de la clase A puede estar en peligro. La venta fué acompañada también de rumores acerca de disensiones en la combinación que recientemente estaba operando sobre esas emisiones.

La pesadez de las comunes de la United States Rubber, que bajó a 60 estableciendo una nueva cotización mínima, estuvo asociada con la reciente baja de los precios de la goma.

Los préstamos sin plazo fijo se reanudaron al 4 1-2 por ciento y bajaron después al 4, cerrando a ese tipo.

La reanudación de la debilidad de los francos franceses, que establecieron otra cotización baja, a 3.31 centavos, caracterizó el mercado irregular de cambios. La demanda de la libra esterlina se mantuvo firme a $4.85 3-4. Las divisas española y noruega avanzaron ligeramente, pero la mayor parte de los demás cambios extranjeros mostraron pequeñas bajas.

BOLSA DE AZUCAR

Abril 19 de 1926	Ab.	Myo	Jul.	Sep	Dic.	En.	Mzo.
CIERRE ANTERIOR	...	243	256	267	278	278	281
APERTURA DE HOY	...	244	256	268	278	278	281
MAXIMO	...	244	256	268	278	278	281
MINIMO	...	239	252	265	276	275	278
CIERRE DE HOY	...	239	252	265	276	275	278

NOTICIAS

New York		Filadelfia	
American	540	Atkins	540
National	540	Mc Cahan	515
Arbuckles	525	Galveston	515
Warner	560	Henderson	540
Federal	515	Colonial	525
Savannah	540	Godchaux	540

ESTIMADO DE		LA ZAFRA	
Lamborn Co.	5.200.000	H. A. Himely	5.292.714
Cuban Sugar	5.089.000	Hacendados y Colonos	4.894.819
Gumá y Mejer	5.373.714		

1925 A 1926

Lamborn Co.

Arribos	190.019	Arribos	187.656
Exportación	137.558	Exportación	132.779
Existencia	1.292.579	Eistxencia	975.097

1926 — Gumá y Mejer

Arribos	184.810
Exportación	112.030
Existencia	1.306.646

1926 Toneladas		1925 Toneladas
Total exportado hasta hoy 1.589.393	Total exportado	1.965.375
Producción hasta hoy 3.910.000	Producción hasta hoy	3.762.136

MOVIMIENTO DE CRUDOS EN LOS PUERTOS DEL ATLANTICO

Lamborn Co.

1926		1925
ARRIBOS 79.459	ARRIBOS	67.140
DERRETIDOS 54.000	DERRETIDOS	86.100
EXISTENCIA 242.474	EXISTENCIA	155.228

Azúcar en almacenes afianzados en New York 762.628 sacos

Cotización de valores azucareros

	Abre	Máxmo	Mínimo	Cierre
American Beet Sugar	25¼	25¼	25¼	25¼
Cuban Cane Sugar, comunes	9	9	9	9
Cuban Cane Sugar, preferidas	41	41	40½	40½
Cuban American Sugar, comunes	25¼	25¼	25¼	25¼
Cuban American Sugar, preferidas	—	—	—	—
Great Western Sugar	93⅝	93⅝	93½	93½
Manati Sugar	—	—	—	—
Punta Alegre Sugar	—	—	—	—
Puerto Rico Sugar	96	98¾	96	98¾
American Sugar	67½	68	67½	68

MERCADO DEL AZUCAR

NUEVA YORK, abril 19. (A.P.) En las primeras horas de la sesión de hoy un operador compró 23.000 sacos de Cuba, embarque en mayo a 2.7|16 centavos, pero hacia la última parte del día, después de un período en el que se advirtió falta de interés por parte de las refinerías, Arbuckle adquirió 10.000 sacos de Puerto Rico, entrega el 25 de abril a 4.14 centavos y 15. sacos de Cuba a flote a 2.3|8 centavos. Circuló la noticia que no se confirmó de que la Federal había comprado 2.500 toneladas de Filipinas, entrega a fines de este mes a 4.14 centavos. Al cierre había azúcares disponibles a 2.3|8 centavos, pero los compradores solo mostraban interés por azúcares a ese precio en distintas posiciones a las ofrecidas. El precio local fué de 4.14 centavos.

FUTUROS EN CRUDOS

El mercado de futuros en crudos abrió desde sin cambio a un punto más alto, cediendo después al aparecer numerosas órdenes de venta en los momentos en que el poder de compra era pequeño. El hecho de que las refinerías no quisieran seguir el avance de los crudos, dió por resultado gran número de ventas. El mercado cerró de 2 a 4 puntos neto más bajo con ventas de 45 mil toneladas.

Abril					231
Mayo	243	244	239	240	239
Julio	256	256	252	252	252
Agosto					258
Sept.	268	268	265	265	265
Dic.	278	278	276	277	276
Enero	278	278	276	276	275
Marzo	280	281	278	278	278

REFINADO

Algunas de las refinerías locales parecen remisas en vender, prefiriendo esperar los acontecimientos de Cuba. Los nuevos negocios disgustan a los corredores, si bien grandes cantidades de azúcar salen de los puntos de consignación para ejecutar antiguos contratos.

NOTAS DE WAL STREET

NUEVA YORK, abril 19.—(A. P.) —El Buró Americano de Estadísticas Metalúrgicas anuncia un aumento en la producción del plomo en los Estados Unidos, México y Canadá durante el mes de marzo, que fué de 81.553 toneladas contra 74.280 en febrero.

Los beneficios netos de la William Wrigley Junior Company, para el primer trimestre de 1926, ascendieron a $2.403.091, igual a $1.33 por acción, contra $1.527.929 u ochenta y ocho centavos por acción en el trimestre precedente y $2.400.133 o $1.33 por acción, en el primer trimestre de 1925.

Remington Arms Company anuncia una pérdida neta de $1.562.035 en 1925, después de los intereses y otros gastos.

REVISTA DE CAFE

NUEVA YORK, abril 19. (A. P.) —El mercado de futuros en café abrió desde sin cambio a 22 puntos más alto debido a las transacciones de los bajistas para cubrirse, avanzando mayo a 16,95 y septiembre a 15.70. Estos precios produjeron liquidaciones, pero el cierre se hizo a pocos puntos de los mejores del día. Cerró la sesión con ganancias netas de 28 a 45 puntos. Las ventas se estimaron a 46,000 sacos.

Mes	Cierre
Mayo	16.88
Julio	16.26
Septiembre	15.65
Diciembre	15.07
Enero	14.80
Marzo	14.53

MERCADO DEL TABACO

NUEVA YORK, abril 19 (A. P.) —La característica en el mercado de la hoja ha sido el informe de que los manufactureros e importadores, escasos de tripa de Puerto Rico, han estado realizando grandes compras en los mercados primarios, siendo esta la causa de que el precio haya subido a 46 centavos la libra, a pesar de las noticias que anuncian aumento en la cosecha. Muchos de los manufactureros más importantes están usando más hoja Puerto Rico que en años anteriores y no se cree en los círculos locales que toda la cosecha satisfaga a la creciente demanda. El nuevo tabaco de Sumatra está adquiriéndose también en grandes cantidades. El reciente incendio en East Hartford ha reducido seriamente las existencias de la cosecha de Connecticut de 1925.

FERROCARRILES UNIDOS DE LA HABANA Y ALMACENES DE REGLA LIMITADA

Detalles de los productos brutos estimado en nuestra recaudación durante la semana pasada, correspondientes a esta Empresa y a la Havana Central Railroad Company.

FERROCARRILES UNIDOS DE LA HABANA

Semana Terminada el 10 de Abril de 1926	$ 451.145.62
En igual período de año de 1925	687.478.24
Diferencia de menos este año	236.332.62
Total desde primero de Julio	15.305.195.00
En igual período del año de 1925	18.629.102.75
Diferencia de menos este año	3.323.906.95

HAVANA CENTRAL RAILROAD COMPANY

Semana terminada en 10 de abril de 1926	73.959.28
En igual período del año de 1925	78.840.71
Diferencia de menos este año	4.881.43
Total desde el primero de julio	2.652.310.14
En igual período del año de 1925	2.743.482.09
Diferencia de menos este año	91.171.95

BOLSA DE NEW YORK

	Cierre		
Amer Agriculture pref.	63¼	Kennecott Copper	52
Americau Beet Sugar	25¼	Lehigh Valley	80½
American Can	42⅝	Louisiana Oil	13⅛
Atlantic Coast Line	185	Mongomey Ward	59½
Allis Chalmers	82	Missouri Pacific Railway	29⅞
Anaconda Copper Mining	42¾	Missouri Pacific pref.	77⅜
American Car Foundry	94½	Marland Oil	52½
American For. Pow	18½	Mack Trucks Inc.	109
American International	35½	N Y Central H River	121
American Locomotive	95½	N Y N H H	34⅜
Ajax Rubber	9¾	Northern Paccific	69
American Smelting Ref	113⅞	National Biscuit	80⅛
American Sugar Ref. Co.	68	National Dairy Products	56
Atchison	126¼	Pacific Oil Co.	53¾
American Woolen	30⅝	Pan Am. Petl. Tran Co.	61½
Baldwin Locomotive Works	101¼	Pan Am. Pt class "B"	62¾
Baltimore Ohio	84¾	Pensylvannia	51
Bethlehem Steel	38¾	Pierce Arrow com.	23
Canadian Pacific	154	Pierce Arrow pref.	83¾
Cerro de Pasco	61½	Pere Marquete	80
Chesapeake Ohio Ry	121	Puerto Rico Sugar	98
Chic. N. W.	67	Packard Motors	34
C. Rock I. P.	43¾	Pure Oil	26
Cast Iron Pipe	164	Pullman	158¼
Coca Cola	139	Postum Cereal Comp. Inc.	88¼
Consolidated Gas	91	Phillips Petroleum Co.	42½
Corn Products	38⅝	Royal Dutch N Y.	51½
Continental Can	73	Radio	34¼
Crucible Steel	66	Reading	82⅛
Cuban American Sugar New	25¼	Republic Iron Steel	48¼
Cuban Cane Sugar com.	9	Remington	88⅞
Cuban Cane Sugar pref.	40½	St. Louis St. Francisco	88
Davidson	33¾	Seaboad ar Line com.	29½
Delaware Hudson	156½	Sears Roebuck	47
Dodge Motors com.	27	Sinclair Oil Corp.	19⅞
Dodge Motors pref.	81⅜	Southern Pacific	98½
Du Pont	195½	Southern Railway	107¾
Erie	29⅞	Studebaker Corp.	51
Erie First	39	Stdard. Oil (of New Jersey)	42⅜
Elec. Light Pow	18	Sims Petroleum	20¼
Famous Players	116	Stewart Warner	74⅛
Fisk Tire	16⅝	Sloos Sheffield	109
Fleichman	37¾	Savage Arms	78
General Asphalt	60¾	Standard Gas Elec.	52⅜
General Motors	117⅞	Texas Co.	50
Goodrich	52¼	Texas Pac.	51½
Gulf. States Steel	66⅞	Tobacco Prod.	97
General Electric	293	Union Pacific	144¾
Hudson Motor Co.	64	U S Industrial Alcohol	49½
International Combustion	46⅛	U S Rubber	60¼
Inter, Rapid Transit	39	U S Steel	118⅛
International Paper	45¾	Vanadiun	36⅝
Independent Oil Gas	22½	Wabash com.	38½
Inter. Busines Machine	41	Wabash pref.	70½
Jordan Motors	35⅛	Westinghouse	66½
Kansas City Southern	38⅝	Willys-Over	22⅞
Kelly Springfield Tire	14¼	White Motors	53
		Woolworth	148⅝

MERCADO DE BONOS

BONOS CUBANOS

NUEVA YORK, abril 19.—(AP)

	Alto	Bajo	Cierre
Cuba 5 1|2 s. 1953	101½	101½	101½
Cuba Ex. 5 s. 1904			100⅝
Cuba Ex. 5 s. 1949			99
Cuba Ex 4½ s. 1949	90	90	90
C. Railroad 5 s 1952	92¼	92¼	92¼
Hav. Elec. 5 s 1952			96

VALORES AZUCAREROS

NUEVA YORK, abril 19.—(AP)

	Alto	Bajo	Cierre
A. Sugar. Ventas 600	68	67½	68
C. A. Sugar.— Ventas 100	25¼	25¼	25¼
C. Cane Sugar. Ventas 100	9	9	9
C. Cane S. pf. Ventas 500	41	40½	40½
P. Alegre Sug.	Sin cotizar		

BONOS DE LA LIBERTAD

NUEVA YORK, abril 19.—(AP)

	Alto	Bajo	Cierre
3 1|2	100.25	100.22	100.22
1o. 4 s	Sin cotizar		
2o. 4 s	100.10	100.10	100.10
1o. 4 1|4	102.18	102.15	102.15
2o. 4 1|4	100.27	100.25	100.25
3o. 4 1|4	101.11	101.9	101.10
4o. 4 1|4	102.29	102.27	102.28
U. S. Try 4 s	103.31	103.29	103.29
U. S. T. 4 1|4.	108	107.29	107.29
U. S. T. 3 3|4.	100.28	100.25	100.
In Tel and Te	115 ½	115 ¼	115 ½

BONOS INTERNACIONALES

NUEVA YORK, abril 18.—(AP)

	Alto	Bajo	Cierre
Burdeos 6 % 1919	84¼	84½	84½
Lyon, 6 % 1919	84⅞	84⅝	84⅝
Marsella, 6 % 1919	84	84	84
Alemania, 7 % 1949	102⅝	102½	102½
Francia, 7 % 1949	88¼	87½	87¾
Holanda, 6 % 1954	103⅞	103¾	103¾
Argentina, 6 % 1957	99½	99⅜	99½
Chile 7 por 100 1942	101½	100¼	101½
Checo Eslovaquia, por 100 1951	101¼	101	101¼

PLATA EN BARRAS

NUEVA YORK, abril 19.—(AP)

Plata en barras 63⅜

BOLSA DE MADRID

MADRID, abril 19—(AP)

Las operaciones del día fueron las siguientes:

Libra esterlina: 35.58 pesetas.
Franco: 23.20 pesetas.

BOLSA DE BARCELONA

BARCELONA, abril 19.—(AP)

El dollar no se cotizo.

BOLSA DE PARIS

PARIS, abril 19.—(AP)

Los precios estuvieron hoy sostenidos.

Renta del 3 por 100: 46.80 frs.
Cambios sobre Londres: 144.20 frs.
Empréstito del 5 por 100: 57.15 frs.
El dollar se cotizó a 29.70 frs.

BOLSA DE LONDRES

LONDRES, abril 19.—(AP.)

Consolidados por dinero: 54 1|2.
Unied Havana Railway: 77 1|2.
Empréstito británico del cinco por 100: 129 1|2.
Empréstito británico del 4 1|2 por 100: 95 5|8.

CAMBIOS

NUEVA YORK, abril 19.—(AP)

INGLATERRA: Libra esterlina: Par 4.86⅝ por soberano.
Demanda 4.85 ¾
Cable 4.86 3/16
Sesenta días 4.81 ⅞
ESPAÑA: Par 19.3 centavos por peseta.
Demanda 1.41
FRANCIA: Par 19.3 centavos por franco.
Demanda 3.32 ½
Cable 3.33
SUIZA: Par 19.3 centavos por franco.
Demanda 19.30
BELGICA: Par 19.3 centavos por franco.
Demanda 3.06 ½
ITALIA: Par 19.3 centavos por lira.
Demanda 4.02
Cable 4.03 ⅜
SUECIA: Par 26.8 centavos por corona.
Demanda 26.76
HOLANDA: Par 40.2 centavos por florín.
Demanda 40.08
GRECIA: Par 19.3 centavos por dracma.
Demanda 1.26 ½
NORUEGA: Par 26.8 centavos por corona.
Demanda 21.9
DINAMARCA: Par 26.8 centavos por corona.
Demanda 26 15
CHECOESLOVAQUIA: Par 20.3 centavos por corona.
Demanda 2.96
YUGOESLAVIA: Par 19.3 centavos por dinar.
Demanda 1.76
RUMANIA: Par 19.3 centavos por lei.
Demanda 0.40 ⅝
POLONIA: Par 19.3 centavos por zloty.
Demanda 11.50
ALEMANIA: Par 23.82 centavos por marco.
Demanda 23.79
AUSTRIA: Par 14.07 centavos por chelín.
Demanda 0.14
CHINA: Par $1.0278 por tael.
Demanda 70.25
JAPON: Par 49.85 centavos por yen.
Demanda 46.96 ¾
ARGENTINA: Par 42.44 centavos por peso.
Demanda 40.18¾
Peso oro 87.87
BRASIL: Par 32.45 centavos por mil reis papel.
Demanda 13.87½
MONTREAL: Par 100 centavos por dollar.
Demanda 100.15 ⅝

MERCADO DE VIVERES

NUEVA YORK, abril 19.—(A.V.)— En este mercado se cotizaron hoy los siguientes artículos:

Trigo número 2 rojo de invierno, por bushel 1.95 1|2.
Trigo número 2 duro de invierno, por bushel 1.91 1|2.
Maíz para la exportación, por bushel 85 7|8.
Avena blanca or bushel de 0.52 1|2 a 0.58.
Centeno número 2, por bushel, a 104 1|2.
Afrecho f o b Minneapolis, por tonelada a 25.00.
Harina de primavera por barril de 8.50 a 9.00.
Heno número 2, por tonelada, de 24.00 a 26.00.
Manteca refinada por libra 15.95.
Aceite óle opor libra 11.00.
Grasa amarilla por libra 7 3|4.
Aceite de semilla de algodón, libra 12.40.
Papas número 1 por barril de 10.00 a 11.00.
Frijoles por libra 8.60.
Cebollas número 1, por bushel, de 3.00 a 3.60.
Bacalao, por libra, de 9.50 a 11.50.
Arroz por libra de 8.00 a 8.50.

VALORES DE NEW YORK

BONOS
10.969.000

ACCIONES
996.400

CHEQUES
569.000.000

MERCADO DE TRIGO

CHICAGO, abril 10.

La opinión general en el mercado de trigo aconseja comprar en todos los momentos de flojedad, por existir la creencia de que por ahora, los precios buscan nieves más altos de modo irregular.

Los que el viernes vendieron en gran escala, figuraron entre los mejores compradores al sábado.

El mercado es tan sensitivo que responde fácilmente lo mismo a la compra que a las ventas en algunas ocasiones.

Las estadsíticas operadas para hoy serán alcistas, y poco antes del cierre del sábado hubo un movimiento de compras en anticipación a la mejoría de los precios.

Pronostícase para hoy una buena merma en las existencias visibles. Las existencias en Chicago acusarán también merma como las que hay a flote en travesía oceánica.

Créese que uno de los factores más importantes en la situación triguera mundial sean los continuos embarques que los países exportadores efectúan a un promedio menor que lo que Europa necesita a la semana.

Impresiones del Mercado

NUEVA YORK, abril 19.

La atención está ahora concentrada en lo que tenga que decir el juez Gary en la junta general anual de accionista acerca del porvenir de la industria siderúrgica.

Sus declaraciones son esperadas con inusitado interés, dada la incertidumbre creada durante las últimas semanas acerca del acero y otras líneas de producción no menos importantes.

Necesitamos algo que despeje la atmósfera, pues la baja del mercado de valores ha estado plenamente justificada.

Cuando los precios bajan rápidamente durante un período de tiempo considerable, el estado de ánimo general hacia los negocios y hacia el mercado bursátil está llamado a ser adversamente influenciado.

En estos momentos el mercado está en condiciones de experimentar un brusco cambio de tendencia al alza y creo que esta mejoría si sobreviene, se prolongará fácilmente a unos cuantos días por lo menos.

LA HUDSON MOTOR DISMINUYE SU PRODUCCION

La Hudson Motor ha acortado su producción a 500 automóviles diarios en lugar de 1.500, y trabajará cuatro días a la semana hasta que queden reducidas las existencias que tiene acumulada.

CUTIS-TERCIOPELO
JABÓN-A-DE-LA BRUJA
(DE HAMAMELIS) LEGÍTIMO
35 cts
LARRÁ
BUENAS FARMACIAS

MERCADO DE AZUCAR

Extracto de la Revista de Azúcares de los señores Czarnikow-Rionda Company, de New York, correspondiente al día 9 de Abril.

Hubo muy poco interés, a no ser por azúcares para embarque inmediato. Los refinadores compraron una buena cantidad de azúcares de Cuba y Puerto Rico, a 2.25 c. c. y f. (4.02c) Decididamente el tono del mercado es más firme, como lo prueba el hecho de que cada vez que hay una nueva baja el mismo reacciona inmediatamente.

Hay más demanda de azúcares blancos en el Reino Unido. Francia aumentó sus derechos de importación el 30 por ciento, aunque espérase que dicha medida no entorpecerá el abastecimiento de azúcares de Cuba para las necesidades normales de Francia.

Las existencias en los puertos de Cuba son de unas 300.000 toneladas más que el año pasado, pero en vista de necesitarse mayor cantidad de azúcares en los Estados Unidos este año, este aumento no debe considerarse anormal.

CUBA: A continuación damos la producción y el rendimiento por Provincias hasta Marzo 31 de 1926, que comparamos con el año pasado:

Provincia	ZAFRA 1925-26 Ingenios Moliendo	Terminaron	Elaborado hasta marz. 31	Rendimiento %	ZAFRA 1924-25 Ingenios Moliendo	Terminaron hasta	Elaborado hasta marz. 31	Rendimiento %
Pinar del Río	10	—	105.807	11.12	10	—	129.663	11.28
Habana	16	—	262.649	11.70	17	—	257.663	11.05
Matanzas	27	1	401.619	11.59	28	—	437.399	10.98
Santa Clara	51	1	734.349	11.57	56	—	810.421	11.32
Camagüey	28	—	1.070.702	11.43	28	—	1.077.841	11.49
Oriente	42	—	921.539	11.49	44	—	661.588	10.94
Total	174	2	3.496 665	11.51	183	—	3.313 975	11.31

El aumento de producción sobre 1924-25, desde comienzos de zafra hasta el último día del mes de Marzo, fué de 182.690 toneladas. De esta cantidad deberá deducirse 50.000 toneladas debido a que ni "Delicias" ni "Chaparra" molieron el año pasado.

La diferencia en rendimiento fué de 28 por ciento a favor de este año. Al analizar el aumento arriba mencionado, se obtiene el siguiente resultado, comparado con las dos quincenas anteriores.

	Marz. 31	Marz. 15	Feb. 28
Más días de molienda	8.700	20.000	67.500
Más—Aumento en rendimiento	80.099	64.000	47.000
Más—Mayor proporción de molienda	88 799	94.000	114.500
Menos—Menor proporción de molienda	94.900	13.000	39.000
	182.700	107.000	75.500

Sin duda, el promedio de molienda diaria de los 175 ingenios, contra 183 del año pasado, ha aumentado, especialmente durante la última quincena de Marzo, pero eso se debe, principalmente al hecho antes mencionado de que Delicias y Chaparra no molieron durante mes y medio en 1925. El aumento ha estado subiendo constantemente, debido a mayor rendimiento. Este sin embargo, ha sido pasado ahora por el aumento en la molienda. Por otra parte, el número total de días de molienda ha disminuído con motivo de haber menor número de ingenios en operación este año, debido a lo cual casi se ha perdido la ventaja obtenida por haber empezado la zafra más temprano en las Provincias del Este. Ya han terminado su molienda tres ingenios y espérase que antes de abril 15 terminen algunos más ocasionando merma en el período de la zafra. Puede esperarse que haya un aumento adicional en la zafra, hasta mediados de este mes, pero después de esa fecha debera empezar a notarse una disminución, porque Delicias y Chaparra entonces volvieron a resumir la zafra en 1925. Es de esperarse que el aumento en el rendimiento se mantenga, aunque esto quizás sea más que equiparado finalmente, por merma en los otros dos factores.

El período de sequía terminó recientemente con lluvias en todas las Provincias.

CENTRALES QUE HAN TERMINADO DE MOLER

Centrales	Localidad	1926 Comenzó	1926 Terminó	Sacos	1925 Comenzó	1925 Terminó	Sacos
Total anterior (corregido)				59.700			80811
2 Nueva Paz	Oeste	Ene. 7	Abril 1.	43.200	Ene. 9	Abril 19.	49.235
3 Elena	Oeste	Ene. 28	Marzo 28	6.100	Feb. 25	May. 26	13.100
				109.000			143.146

COSECHAS EUROPEAS DE REMOLACHA: Los señores F. O. Licht han publicado su estimado preliminar de las siembras de remolacha para la cosecha de 1926-27. A continuación aparece el estimado por países con la comparación correspondiente a las cuatro cosechas anteriores, así como también el por ciento de aumento o merma, comparado con el año pasado

	Preliminar 1926-27 Acres	Merma comparado con 1925-26	Aumento comparado con 1925-26	1925-26 Acres	1924-25 Acres	1923-24 Acres	1922-23 Acres
Rusia	1.235.600	—	4%	1.198.089	848.651	613.715	431.953
Alemania	860.090	5%	—	906.908	868.287	836.614	885 566
Checoeslovaquia	729.000	5%	—	770.936	747.737	557.766	456.150
Francia	580.700	—	9%	531.295	483.392	370.295	314.947
Polonia	420.100	2%	—	429.978	416.011	348.967	270.287
Italia	197.700	—	54%	128.499	336.816	229.816	210.047
Lélgica	173.000	3%	—	177.922	199.152	178.574	146.233
Hungría	168.000	—	3%	163.095	83 887	113.764	71.107
Holanda	160.600	1%	—	163.095	175.612	166.125	138.275
Rumania	148.300	3%	—	153.211	144.562	96.622	55.601
Jugoeslavia	99.000	—	14%	86.490	135.913	71.045	54.355
Dinamarca	91.400	3%	—	93.903	92.421	74.875	60.123
Suecia	79.000	20%	—	98.846	101.638	107.989	41.307
Austria	49.400	—	—	49.423	45.988	33.150	26.154
Otros países	358.200	—	12%	321.249	355.103	237.692	208.107
Total	5.350.000	—	15%	5.265.999	5.134.570	4.036.009	3.372.100

En los países productores más importantes hubo muy poco cambio, con excepción, quizás, de Francia e Italia. Este último país con un aumento de 54 por ciento sobre las siembras del año pasado, sin embargo, todavía está muy por debajo del máximo de 1924-25. La totalidad de los países no muestra más del uno y medio por ciento de aumento neto, lo cual no es mucho.

FUTUROS: Las cotizaciones de la Bolsa de Café y Azúcar de Nueva York al cierre de sus operaciones, el día 8 del actual, fueron las siguientes:

Abril, 2.33 c.
Mayo, 2.30 c.
Julio: 2.43 c.
Septiembre: 2.57 c.
Diciembre 2.67 c.
Enero 2.68 c.
Marzo, 2.71 c.

Los precios bajaron considerablemente a principios de semana, pero más tarde reaccionaron. Las operaciones fueron de unas 221.000 toneladas.

REFINADO: Los precios subieron diez puntos poco después de haberse impreso nuestra última circular. Este ajuse no ocasionó mejora en la demanda, sino aparentemente fué hecho con la idea de poner las cotizaciones en línea con las del mercado de crudos. Los refinadores de caña se mantienen firmes en general, a la base de 5.25 c. y los remolacheros a 5.15 c. El comercio permanece inactivo aunque las entregas son muy buenas, no obstante haber disminuído las llamas en el territorio occidental, debido a grandes tormentas y carreteras intransitables.

Promedios oficiales de Cuba

	2a. quinc. Marz.	Marz.
Habana,	1.933900c.	1.976918c.
Matanzas	1.985879c.	2.023376c.
Cárdenas	1.962220c.	2.002888c.
Sagua	1.984325c.	2.030228c.
Manzanillo	1.946847c.	1.986793c.
Cienfuegos	1.976954c.	2.015062c.

(Las cifras correspondientes a Europa Continental son en toneladas métricas de 2.204 lbs. Todas las otras cifras son en toneladas largas de 2.240 lbs. a menos que se especifique de otro modo).

CALAMARES RELLENOS
EN SU TINTA Y EN TOMATE
ANTONIO ALONSO, Hijos. Vigo, España

Nueva Fábrica de Hielo S. A.

Propietaria de las Fábricas de Cerveza y Hielo, "LA TROPICAL" y "TIVOLI"

SECRETARIA

Junta General de Accionistas

Segunda parte de la sesión ordinaria

De orden del señor Presidente y conforme al artículo 7 del Reglamento, cito a los señores accionistas para que se sirvan concurrir a las DOS DE LA TARDE del próximo venidero domingo 25 del actual mes, a la SEGUNDA PARTE de la SESION ORDINARIA de la JUNTA GENERAL, que se efectuará, de acuerdo con los Artículos 16 de los Estatutos y 13 del Reglamento, en la casa números 106 y 108 de la calle de Aguiar, edificio del Banco de los señores N. Gelats y Compañía.

En dicha sesión se tratará:

1o. Del dictamen de la COMISION DE GLOSA DE CUENTAS, que será leído; y

2o. De la elección de las personas a que se refiere el artículo 16 del Reglamento, por renovación parcial de la Junta Directiva.

Habana, 12 de abril de 1925.

El Secretario,
Cristóbal Bidegaray.
4002 10 d 14

Viaje Cómodamente

Este remedio detiene en el acto y evita las náuseas que produce viajar por mar, en tren o en automóvil. Mediante su empleo puede V. viajar con comodidad cualquiera que sea el medio de locomoción empleado.

Precio 75c y $1.50 en las droguerías o directamente de The Mothersill Remedy Co., Ltd.
Nueva York Montreal Londres Paris

MOTHERSILL'S SEASICK REMEDY

GINEBRA AROMATICA DE WOLFE

LA UNICA LEGITIMA

Importadores Exclusivos en la República

PRASSE & CO.

Teléfono A-1694 - Obrapía, 18 - Habana

BONOS HIPOTECARIOS del 7%

EDIFICIO "LA METROPOLITANA", S. A.

En esta oficina se reciben suscripciones para esta emisión de bonos

The National City Bank of New York

DEPARTAMENTO DE BONOS.
HABANA

Estos Bonos Serán Cotizados en la Bolsa de la Habana

FERROCARRILES UNIDOS DE LA HABANA
HAVANA CENTRAL RAILROAD CO.

AVISO AL PUBLICO

Con esta fecha ha quedado normalizado el tráfico regular de trenes de viajeros en líneas de estas Compañías, con la sola excepción del servicio entre Habana y Santa Clara, que quedará modificado en la siguiente forma:

DE HABANA A SANTA CLARA

TREN 3—Salida 8.20 a. m. ad-mitirá pasaje para los lugares comprendidas en el trayecto de Santo Domingo a Santa Clara con transbordo en Santo Domingo.

TREN 7.—Salida 11.02 p.m. Circulará solamente hasta Santa Clara con su horario actual. Lleva coche dormitorio directo para Caibarién y Santa Clara.

DE SANTA CLARA A HABANA

TREN EXTRA.—Salida a las 10.30 p.m. combinando en Santo Domingo con tren 4.— Lleva coche dormitorio directo desde Santa Clara.

TREN 6.—Salida a las 11.00 a.m. circulando solamenete desde Santa Clara con su horario actual.

Continúa interrumpido el servicio de intercambio al Este e Santa Clara.

Habana, Abril 17 de 1926.

F. G. SKETCH
Administrador General Auxiliar

M.E.C.D. 2016

MERCADO DE LA HABANA

BOLSA LOCAL

Con tono más firme rigió ayer nuestro mercado de valores.

Se operó fuera de pizarra en bonos de distintas emisiones y en acciones de varias compañías.

En el bolsín se operó en acciones de los Ferrocarriles Unidos a 88 tres cuartos.

La Compañía Edificio La Metropolitana envió una comunicación a la Bolsa, anunciando que dentro de unos días inscribiría la emisión de sus Bonos para que sean cotizados oficialmente.

La Cuban Telephone Co. giró para New York por cable quinientos mil pesos.

Flojas abrieron las acciones de los Ferrocarriles Unidos, cerrando más firmes.

Sostenidos los Eléctricos.

Acusan flojedad las de Cuba Cane. Prevalece mejor impresión en las Navieras.

Poco activas las acciones de la Internacional de Teléfonos y se afirman las de Cuban Telephone.

Inactivos la mayoría de los valores industriales.

Siguen flojos los Bonos de la Licorera.

Cerró quieto el mercado.

BOLSA DE LA HABANA

COTIZACION OFICIAL

Habana abril 19 de 1926

BONOS Y OBLIGACIONES INSCRIPTOS EN LA BOLSA DE LA HABANA
Valor: $82.892,520.00

	Capital	Interés	Cupón	COTIZACION Comp.	Vend.
R. Cuba 1904 Speyer..	$35.000.000	% 5	M S	101	—
R. Cuba 1905 D. I. . .	11.169.800	% 5	M N	96½	—
R. Cuba 1904 4½ . .	16.500.000	% 4	F A	90	98
R. Cuba 1914 Morgan	10.000.000	% 5	F A	97	—
R. Cuba 1917 Puertos.	7.000.000	% 5	M N	97	—
R. Cuba 1923 5½. . .	50.000.000	% 5½	E15J15	102¾	105
R. Habana 1a. hip. .	6.183.000	% 6	E.A.J.O	102	110
A. Habana 2a. hip . .	2.655.000	% 6	E.A.J.O	100	110
Banco Territorial. . .	4.000.000	% 6	E J	—	—
Calzado..	400.000	% 8	J D	86	100
Cerv. Internacional . .	2.000.000	% 7	E J	103	107
C. Az. Ciego de Avila	700.000	% 6	Mz. 30	—	—
Acueducto Cienfuegos..	1.500.000	% 7	J y D	—	—
Ca. Curtidora. . . .	200.000	% 6	J y D	40	—
Ca. y Electricidad . .	4.000.000	% 6	J D	107	115
Gas y Gibara	349.000	% 8	F A	—	—
F. C. Cons.).. .	8.972.561	% 5	F A	97¾	100
H. Electric (H. G.)..	25.000.000	% 5	M S	95	98
H. Licorera	2.500.000	% 7	A y O	—	—
Ca. Manufacturera	2.600.000	% 6	A y O	56	60
Matadero Industrial . .	300.000	% 6	F A	50	—
Nacional de Hielo. . .	300.000	% 8	J D	—	—
N. F. de Hielo (bonos)	3.000.000	% 6	J D	102½	108
N. F. de Hielo (obgs.)	3.000.000	% 7	J D	102	105
F. C. Noroeste	3.000.000	% 6	E J	—	—
Papelera serie A. . . .	500.000	% 8	F15A15	100¾	105
Papelera serie B. . . .	800.000	% 8	M N	83	100
Eléctrica Santiago. . .	1.500.000	% 6	E J	—	—
Teléfono	2.000.000	% 5	E J	90	—
Teléfoso (Conv. Col.)	2.500.000	% 5	E J	—	—
F. C. Unidos	3.830.000	% 5	E J	80	—
Ca. Urbanizadora . . .	2.000.000	% 8	D.M.J.S	—	—

ACCIONES
Valor inscripto: $283.014,800.00

	Capital	COTIZACION Comp.	Vend.
Compañía Cubana de Accidentes	$ 250.000	—	—
Banco Agrícola de Puerto Príncipe ..	320.000	—	—
Banco Territorial de Cuba	5.000.000	—	—
Banco Territorial de Cuba (benef.)..	6.000.000	—	—
Calzado, preferidas	400.000	30	50
Cervecera Internacional (preferidas)..	1.000.000	125	—
Compañía Azucarera Ciego de Avila.	1.200.000	—	—
Acueducto de Cienfuegos	1.000.000	—	—
Constancia Copper Company	1.000.000	—	—
Compañía Constructora (preferidas)..	2.000.000	—	—
Compañía Constructora (comuses) ..	3.000.000	—	—
Cuba Cane Sugar (preferdas)	50.000.000	—	—
Cuba Cane Sugar (ocmunes)	50.000.000	—	—
Cuban Railroad (preferidas)	10.000.000	—	—
Cuban Central (preferidas)	900.000	—	—
Cuban Central (ocmunes)	900.000	—	—
Cuban Tire R. Co. (preferidas)	781.700	—	—
Cuban Tire R. Co. (comunes)	2.583.400	—	—
Compañía Curtdora Cubana	300.000	4	—
Ferrocarril Gwbara-Holguín	400.000	—	—
Havana Electric (preferidas)	21.000.000	114	116
Havasa Electric (comunes)	15.000.000	200	—
Compañía Industrial de Cuba	250.000	—	—
Ca. Jarcia de Matanzas (preferidas)	2.500.000	90	97
Co. Jarcia de Matanzas (comunes) ..	3.500.000	35	39¾
Compañía Licorera (comunes)	8.000.000	½	—
Lonja Comercio Habana (preferidas).	200.000	100	—
Lonja Comercio abana (comunes) ..	200.000	150	—
Manufacturera Nacional (preferdas).	5.000.000	7	7¾
Manufacturera Nacional (comunes)..	6.000.000	2	3½
Matadero Industrial	1.000.000	—	—
Empresa Naviera (preferidas)	2.000.000	60	75
Empresa Naviera (comuses)	4.000.000	10	14
Nueva Fábrica de Hielo..	3.000.000	400	—
Nacional de Perfumería (preferidas)	1.400.000	68	80
Nacional de Perfumería (comunes)..	1.850.000	13	20
Ca. Cubana de Pesca (preferidas) . .	1.000.000	102	—
Ca. Cubana de Pesca (comunes) . . .	1.500.000	30	50
Banco de Préstamos	500.000	—	—
Eléctrica de Santiago de Cuba	1.500.000	—	—
Eléctrica de Sancti Spíritus	39.800	—	—
Cuban Telephone (preferidas)	2.000.000	105½	110
Cuban Telephone (comunes)	5.000.000	100	—
Teléfono Intersacional	25.000.000	115	120
The Trust Company of Cuba	5.000.000	—	—
F. S. Unidos y Almacenes de Regla.	6.859.970	89½	93
Union Oil Company	1.000.000	5	10
La Unión Nacional (preferidas) . . .	750.000	—	—
La Unión Nacional (beneficiarias) ..	750.000	—	—
Ca. Urbanizadora (preferidas)	1.500.000	—	—
Ca. Urbasizadora (comunes)..	3.000.000	—	—
Metropolitan Auto..	200.000	—	—

Nota.—Es de observarse que en la Bolsa de la Habana solamente dos Compañías azucareras cotizan sus valores: la Compañía Azucarera Ciego de Avila y la Cuban Cane Corporation. En cambio, obsérvese el número de Compañías azucareras que cotizarf sus valores en la Bolsa de New York. Véase dicha información. El montante total de los valores inscriptos en la Bolsa de la Habana, incluyendo los bonos de la Deuda Pública, asciende a $460,930.021.00.

COMPRO CHECKS DEL BANCO NACIONAL

y pago los mejores tipos

JULIO B. FORCADE

MIEMBRO BOLSA HABANA

Oficinas: Banco Nacional 226-227-228

Teléf. A-4983. Telégrafo "FORCAJUL"

The Employers Liability Assurance Corporation. Ltd.

SEGUROS CONTRA ACCIDENTES DEL TRABAJO

Esta compañía ha sido debidamente autorizada para subscribir pólizas de seguro contra acidentes del trabajo y se encuentra actualmente en inmejorable posición para extender sus negocios en Cuba, de acuerdo con las leyes y reglamentos vigentes.

THE TRUST COMPANY OF CUBA

AGENTES GENERALES.

PI Y MARGALL, OBISPO 53 TEL. M-6917

HABANA

4140 2 alt 20

Anúnciese en el Diario de la Marina

PESETA

SE COTIZO A RAZON DE

6 PESETAS

92.52

DOLLAR

REAL ESTATE

CASAS, SOLARES, HIPOTECAS

El mercado de los negocios hipotecarios y de compra-venta de casas en la Habana, continúa estacionado; reportándose dos pequeñas hipotecas al 6 por ciento de 5 y 7 mil pesos en la calle de Manrique, por Reina.

SOLARES

El mercado de solares se mantiene activo en toda la zona comprendida por los repartos situados al Oeste de la Habana.

Separadamente del interés mostrado por los inversores del interior de la República alrededor de los Repartos Carmelo y Barandilla, súpose hoy que elementos de alto prestigio social y político han adquirido terrenos en el literal anexo que constituirá la prolongación del Malecón por el Vedado, a continuación de las antiguas Baterías.

En Carmelo y Barandilla, se mantiene activo el interés de los compradores en virtud de las ventajas que para los pequeños capitalistas y hombres de negocios reportan los nuevos métodos de venta iniciados por la oficina que los señores Suárez y Mendoza han abierto, a cargo de expertos vendedores en la Manzana de Gómez, 3er. Piso, a cargo del doctor Cuervo.

Distintas gestiones encomendadas a la Cámara de Comercio Cubana

Con motivo de la política administrativa seguida en algunos Términos Municipales de esta Provincia, que tiende a cobrar el arbitrio de vendedores ambulantes a los carros de reparto de diferentes comercios e industrias establecidos en el Término Municipal de la Habana, los perjudicados han solicitado cooperación de la Cámara de Comercio, Industria y Navegación de la Isla de Cuba, a fin de que se les considere como contribuyentes tan sólo por el concepto en que justamente están inscriptos en las tarifas del Subsidio Industrial.

Ya el Dr. Gutiérrez de Celis, letrado Director del Departamento Legal de la Cámara de Comercio Cubana, informó favorablemente a la instancia de los solicitantes, en un caso que se le sometió a consulta relacionado con los Tostaderos de Café al por mayor; y basada en el criterio de la consulta evacuada, la Corporación aludida realizará las gestiones pertinentes ante quien corresponda, en defensa de sus asociados y utilizando la tésis desenvuelta por su Departamento legal.

Otra gestión de la Cámara de Comercio Cubana se encamina a lograr la inmediata suspensión de los procedimientos de apremio incoados con oportunidad de la situación anterior a la Circular número 1 de este año, de la Secretaría de Hacienda, dictando reglamentos para las importaciones por la Partida 215B; porque no parece procedente que habiéndose autorizado la presentación de los documentos cuya ausencia determinó la formación de expedientes, durante un plazo de seis meses, los apremios continúen en vía como si tal resolución no hubiera sido lograda.

Se aprovecha la ocasión de las precedentes noticias, para informar a los contribuyentes por el impuesto de la venta y entrada brutas que no será prorrogado el plazo para el pago del trimestre pasado, más allá del día 20 y de las horas extraordinarias habilitadas para el cobro; porque, según se ha informado a la Cámara de Comercio, el aplazamiento no puede tener lugar a virtud de estarse ejecutando lo dispuesto por una Ley del Congreso, para modificar o derogar la cual sería necesario otra Ley.

COLEGIO DE CORREDORES-NOTARIOS COMERCIALES DE LA HABANA

COTIZACION OFICIAL
DEL DIA 19 DE ABRIL DE 1926

Cambios	Tipos
S|E. Unidos cable	6|64 P.
S|E. Unidos vista	3|32 P.
Londres cable	4.86 ¾
Londres vista	4.86 ⅝
Londres 60 d|v	—
Paris cable	3.37
Paris vista	3.36
Bruselas vista	3.72
España cable	14.49
España vista	14.47
Italia vista	4.03
Zurich vista..	19.32
Hong Kong vista	54.25
Amsterdam vista	40.12
Copenhague vista	—
Christiania vista	—
Estocolmo vista	—
Montreal vista	—
Berlín vista	—

Notarios de turno

Para Camibos: Julio César Rodríguez.

Para intervenir en la cotización oficial de la Bolsa de la Habana: Rafael Gómez Romagosa y Raul E. Argüelles.

Visto Bueno: Antonio Arocha, Síndico-Presidente; Leandro Mejer, Secretorio Contador interino.

Edificio de la Metropolitana, S. A.

Ayer, en el acto de la cotización de la Bolsa, se dió lectura a la siguiente comunicación:

Habana, abril 17 de 1926.

Sr. Presidente de la Bolsa de la Habana.—Presente.

Muy señor nuestro:

Por la presente, venimos a ratificar nuestro propósito de anunciar oficialmente en esa Bolsa el próximo lunes, día 19 de los corrientes, los bonos correspondientes a la emisión de esta Compañía, Edificio La Metropolitana, S. A., por valor de 1.200.000 pesos según escritura ante el Notario doctor Baldomero Frau y Triana número 24 de 5 de febrero de 1926, para su cotización los cuales serán registrados en esa Bolsa tan pronto como la escritura esté inscripta en el Registro Mercantil, último requisito pendiente, toda vez que la misma ya lo está en el de la Propiedad.

También acompañamos a esta un informe descriptivo de los Bonos emitidos y sus garantías.

Deseamos que la presente sirva como confirmación de que dichos bonos serán registrados en la Bolsa, y no dudando merecer su conformidad, aprovechamos la ocasión para suscribirnos de usted atentos s. s.

ERNESTO DE ZALDO,
Presidente.

FINANZAS

INICIOS DE UNA POLITICA AZUCARERA

Los informes azucareros que procedentes de Nueva York publicamos en esta misma sección, señalan los comienzos de una reacción favorable en el mercado de crudos.

No cabe duda, pues, que como se había previsto, las medidas acordadas, influirán notablemente en el promedio de los precios.

Comentando los acuerdos tomados, los señores G. H. Finlay Co., expertos estadígrafos, entienden, tal como nosotros opinamos en recientes artículos, que la reducción de la zafra en sí significa poco; siendo el espíritu de la medida el llamado a influir en el mercado.

La razón para que así sea es fácil de comprender.

Esa reducción se toma en los Estados Unidos como la señal inequívoca de que Cuba al cabo se dispone a implantar una política azucarera definitiva, con la que, fundamentalmente, habrá que contar en el futuro.

Hasta ahora todo nuestro objetivo a este respecto se reducía a producir el máximo; sistema que ha traído como consecuencia la superproducción que hoy es causa de desazones financieras cuyos resultados negativos ya estábamos sufriendo.

Todavía esa medida aislada poco ha de influir en los precios y en la personalidad económica de Cuba como país productor, si a la misma no siguen otras que la complementen y completen.

Aunque el azúcar crudo sea nuestro producto industrial y agrícola casi único, no debe olvidarse que aislado del comercio internacional, sin nexo con los demás productos que Cuba exporta e importa, no será nunca factor suficiente para imponerse en otros mercados, ya que la complejidad mercantil de los negocios modernos impide que ninguna mercancía aislada se imponga por su propia y exclusiva virtualidad.

UN SOLAR ES UN BONO

Los negocios que guían en torno de la propiedad, comienzan de nuevo a moverse, después de la inactividad a que los redujo el falso pánico que agitó a la Habana hace dos semanas.

En concordancia con el intenso movimiento que comienza a notarse principalmente alrededor de la compra-venta de solares en los Repartos situados al Oeste de la capital, sobre la zona de Barandilla, una de las firmas de Corredores, quizás la más experta en esta rama de los negocios urbanos, la de los señores Suárez y Mendoza, ha iniciado un nuevo método de venta por el cual la inversión de pequeñas sumas en efectivo, a veces montando a menos de $35, permite al pequeño capitalista adquirir de 3 mil metros en adelante, allí donde el precio unidad de la tierra va en aumento progresivo de día en día.

Suelen en ocasiones advertírsenos que este género de trabajo periodístico, provocase acciones desfavorables en el mercado industrial y de valores, porque la inversión sobre propiedades inmuebles de dinero efectivo y en pequeñas cantidades, inmoviliza los demás mercados.

Se trata de un fenómeno más aparente que real. Lo que cada individuo invierte sólidamente en un solar o lote de terreno, supongamos que en Barandilla, al cabo torna al Banco y de éste al mercado de Bonos y Acciones y de desenvolvimiento industrial y mercantil, por el canal de los deudores; comprobándose así que en la parafernal de los negocios, por ley del obligado retorno, toda inversión referente en los diferentes sectores del mercado desde el instante en que se logra que el dinero inmovilizado en las cajas privadas fluya al mercado en alguna forma.

Pero hay además algunas consideraciones de conciencia moral que nos obliga a recomendar esas compras.

Separadamente de que es parte de nuestra misión profesional escribir de todo negocio lícito y productivo, existe otra causa de la mayor importancia.

La Habana tiene, poco más poco menos, $400.000,000 en hipoteca sobre sus propiedades. Puede decirse que nuestra capacidad urbana a este respecto está agotada.

Realizada una investigación en las edificaciones en los Repartos y en los solares no fabricados, aun cuando estos se compren a plazo, dejando en prenda o garantía, el propio solar, ocurre el fenómeno de que los compradores llegan a cancelar la garantía en la mayoría de los casos, con el sobreprecio que el propio solar va adquiriendo en el curso en desenvolvimiento del Reparto.

Es por esta razón que con toda seriedad no tenemos objeción que oponer a la recomendación de comprar solares sobre toda otra clase de bien inmueble, toda vez que por su misma naturaleza un solar no es diferente a un Bono o a una obligación en manos de un tenedor que ha comprado con margen, siendo su garantía intrínseca aquella que se refleja por la situación, firme de pago y desenvolvimiento contingentes a la grandeza futura del Reparto.

ZAFRA AZUCARERO

MERCADO LOCAL

La producción azucarera de Cuba hasta el día 15 del mes actual, asciende a 3.910.000 toneladas, contra 3.762.186 toneladas en igual fecha del año anterior, existiendo una diferencia de más este año de 147 mil 814 toneladas.

El estimado de la Secretaría de Agricultura, para la zafra de 1925 a 1926, asciende a 5.196.803 toneladas.

Según datos de los señores Gumá y Mejer el movimiento de azúcar en todos los puertos de la República durante la semana anterior, fueron 184.810 toneladas de arribos, 112 mil 20 toneladas exportadas y un millón 306.646 toneladas de existencias.

El mercado local de azúcar estuvo ayer firme, sin que se diera a conocer operación alguna.

Se exportaron por distintos puertos de la República 126.095 sacos de azúcar.

Ha terminado su molienda el Central Resolución, en Sagua, con 93 mil sacos y un estimado de 90.000 sacos.

Muelen actualmente 169 centrales.

En Nueva York el mercado de azúcar estuvo sostenido, anunciándose hasta las 3 p.m. las siguientes ventas:

23.000 sacos de Cuba a 2.7|16 centavos libra, costo y flete, embarque de mayo a un especulador.

10.000 sacos de Puerto Rico a 4.14 centavos libra costo seguro y flete, para llegar en este mes a Arbuckle y Co.

15.000 sacos de Cuba a 2.3|8 centavos libra costo y flete en puerto, a Arbuckle y Co.

PROMEDIO DE LA COTIZACION OFICIAL DEL AZUCAR

MES DE ABRIL
1a. quincena

Habana	1.994749
Matanzas..	2.047379
Cárdenas..	2.028736
Sagua..	2.053514
Manzanillo	2.013337
Cienfuegos	2.050103

COTIZACION OFICIAL DEL PRECIO DEL AZUCAR

Reportadas por los Colegios de Corredores

Matanzas..	2.118750
Sagua	2.108750
Cienfuegos	2.118750

Deducidas por el procedimento señalado en el Apartado Quinto del decreto 1770

Habana..	2.055927
Cárdenas..	2.092851
Manzanillo	2.077467

EXPORTACION DE AZUCAR

Las exportaciones de azúcar reportadas en el día de ayer por las aduanas en cumplimiento de los apartados primero y octavo del decreto 1,770, fueron las siguientes:

Aduana de Nuevitas: 19,671 sacos. Destino: New York.

Aduana de Puerto Padre: 24,000 sacos. Destino: New York.

Aduana de iNpe: 47,186 sacos. Destino: Boston.

Aduana de Guantánamo: 12,186 sacos. Destino: Filadelfia.

Aduana de Santa Cruz: 9,819 sacos. Destino: New York.

Aduana de Cienfuegos: 22,600 sacos. Destino: Texas.

MERCADO DE ALGODON

Al cerrar ayer el mercado de New York se cotizó el algodón como sigue:

	Quintal
Mayo	18.53
Julio	18.00
Octubre	17.07
Diciembre	16.71
Enero (1927)	16.62
Marzo (1927)	16.77

LONJA DEL COMERCIO DE LA HABANA

COTIZACION OFICIAL PARA VENTAS AL POR MAYOR Y AL CONTADO, DE AYER, 19 DE ABRIL

ACEITE:	
Oliva latas 23 libras qq . .	17.50
Semilla de algodón caja . .	15.50
AFRECHO:	
Fino harinoso qq. de 2.60 a .	3.25
AJOS:	
Caapdres morados..	0.45
Capadres bañolas de 0.35 a . .	1.00
Primera 45 mancuersas . . .	0.25
Chilenos de 0.35 a	1.10
Murcianos	—
Especiales California..	—
ARROZ:	
Canilla viejo quintal	6.25
Saigon largo número 1 qq ..	5.10
Semilla S Q quintal	4.80
Siam Garden número 1 qq ..	—
Siam Garden extra 5 por 100 quintal	6.25
Siam Garden extra 10 por 100 quintal	5.90
Siam brilloso qq. de 6.00 a .	7.00
Valencia legítimo quintal de de 5.75 a	6.25
Italiano tipo Valencia qq . .	—
Americano partido qq..	4.25
AVENA:	
Blanca quintal	2.50
Canadá	—
AZUCAR:	
Refino 1a. quintal	3.50
Refino 1a. Hershey	3.35
Turbinado Providencia qq. .	2.80
Turbinado corriente qq	2.80
Cent. Providencia qq..	2.30
Cent. corriente qq	2.30
BACALAO:	
Noruega caja	12.00
Escocia caja	10.50
Aleta negra caja	10.50
Alaska caja	—
BONITO Y ATUN:	
Caja de 17.00 a	22.00
CAFE:	
Puerto Rico qq. de 37.00 a . .	41.00
País qq. de 25.00 a	36.00
Centroamérica qq	37.00
Brasil qq. de 27.00 a	34.00
CALAMARES:	
Caja de 9.00 a	12.00
CEBOLLAS:	
1|2 huacales americanas	2.50
1|2 huacales americanas	2.25
Huacales país..	—
En huacales gallegas	—
En huacales isleñas	—
En sacos americanas	—
En sacos americanas	5.00
Del país 1|2 huacales	—
País ristras..	—
Murcianas 1|2 huacales	—
Valencianas	—
Egipcias saco	3.55
CHICHAROS:	
Quintal	6.50
FIDEOS:	
País quintal	8.75
FRIJOLES:	
Negros país quintal	9.50
Negros orilla quintal..	—
Negros Santo Domingo	9.00
Negros arribeños qq..	—
Colorados largos americanos, quintal	11.50
Colorados chicos qq	6.50
Rayados largos quintal.. ..	5.25
Rosados California quntal ..	7.50
Carita quintal de 6.00 a . .	10.00
Blancos medianos quintal de de 3.50 a..	5.00
Blancos marrows europeos, de 6.50 a	8.50
Blancos marrows Chile	—
Blancos marrows americanos	—
Colorados europeos	9.00
GARBANZOS:	
Gordos sin crbar qq	11.25
HARINA:	
De trigo, según marca, saco, de 8.75 a	12.00
De maíz país quintal	3.50
HENO:	
Americano quintal	2.25
JAMON:	
Paleta qq. de 23.00 a	26.00
Pierna qq. de 34.50 a	43.00
MANTECA:	
Primera refinada en tercerolas quintal	19.30
Menos refinada quintal	19.05
Menos refinada quintal	18.82½
Compuesta quintal	16.75
MANTEQUILLA:	
Danesa, latas de media libra, quintal..	72.00
Asturiana, latas de 4 libras, quintal de 40.00 a	60.00
MAIZ:	
Argentino colorado qq	2.40
Estados Unidos qq	2.25
Dominicano	—
País quintal..	—
PAPAS:	
En barriles..	—
En sacos americanas..	10.50
En sacos del país..	—
En tercerolas aChadá	10.75
Semilla Blanca	—
Príncipe Eduardo saco de 180 libras	11.00
Príncipe Eduardo, saco de 90 libras	5.75
Isleñas	—
País rosadas	7.00
PIMIENTOS:	
Españoles 1|4 caja..	8.50
Patagrás, crema entera, quintal, de 33.00 a	39.00
Media crema qq	23.00
SAL:	
Molida saco	2.00
Espuma saco de 1.20 a	1.60
SARDINAS:	
Espadín Club 30 m|m caja . .	8.20
Espadín planas 18 m|m caja.	5.75
Chicharros	—
TASAJO:	
Surtido quintal	17.50
Pierna quintal	19.00
TOCINO:	
Barriga quintal	21.00
TOMATES:	
Españoles natural 1|4 caja ..	5.25
Puré en 1| caja	5.00
Puré en 1|8 caja	3.00
Natural americano un kilo ..	3.75

FRANCO

SE COTIZO A RAZON DE

29 FRANCOS

93 CENTIMOS

DOLLAR

TABACO

DEL MERCADO DE RAMA

Cien tercios de tripas de Vuelta Abajo y capas de Remedios, vendió José C. Puente a José L. Piedra, fabricante de las Villas.

—Torres, Gener y Hermanos compraron a Gerald C. Smith, trescientas pacas de picadura de despalillo.

—Unos veinte tercios de capas primera-cuarta de Partido, vendieron Fernández-Grau y Hermano a Hijos de Camacho y Compañía.

—Abrahaam Haas y Compañía recorren los almacenes en busca de octavas y sextas de Remedios. De esta última clase encontraron un pequeño lote en los almacenes de Constantino González y Compañía, comprándolo y registrándolo.

Los mencionados almacenistas de la calle "Aldama", vendieron, también ayer, a Domingo Medio, de Winter y Compañía, treinta tercios de tripas de Vuelta Abajo.

El señor Medio que, cual dijimos en anterior información, tiene comprados otros lotes mayores, acaso registre hoy uno de setenta y un tercios en otro almacén.

Posiblemente conozcamos luego otras operaciones a base de clases de Vuelta Abajo, pues hay solicitudes por parte de fabricantes del Norte.

LAS ESCOGIDAS DE PARTIDO

Se reunió la Federación de Escogedores de las zonas denominadas de Partido, acordando rechazar el precio de $2.75 y sostener el de tres dólares.

Se reunirán de un momento a otro los almacenistas que compran y escogen en las mencionadas zonas de esta provincia, para deliberar y resolver acerca del acuerdo de la Federación.

Y mientras, si el acuerdo de no comprar se sigue cumpliendo, las operaciones y carga en las vegas de Partido no comienzan.

ENTRADAS DE TERCIOS

No entró ninguno por el patio ni el almacén de recibos de los ferrocarriles; ni de Vuelta Abajo ni de las zonas denominadas de Remedios o Vuelta Arriba.

CAMBIO LOCAL

Firme la libra esterlina.

eD alza la peseta española.

Cerraron de baja el franco francés y el belga.

Más alto el cambio canadiense.

Firme y con gran demanda el cambio sobre New York. Las agencias del Banco de la Reserva Federal de los Estados Unidos vendieron cable sobre ew York a 1|10 premio.

The ational iCty Bank of New York vendió a la Compañía de Teléfonos cable sobre New York a 7|64 premio.

Se operó entre bancos y banqueros en francos cabe a 3.38.

COTIZACIONES	Valor
New York cable	1|10 P.
New York vista	3|32 P.
Londres cable	4.86 ¾
Londres vista	4.86 ½
Londres 60 días vista	4.84
París cable	3.35
París vista..	3.34
Hamburgo cable	23.85
Hamburgo vista..	23.83
Madrid cable	14.45
Madrid vista	14.44
Italia cable	4.04
Italia vista	4.03
Bruselas cable	3.69
Bruselas vista	3.68
Zurich cable	19.33
Zurich vista	19.32
Amsterdam cable	40.17
Amsterdam vista	40.14
Toronto cable	¼ P.
Toronto vitsa.	3|16 P.
Hong ong cable	54.25
Hong Kong vista	54.00

MERCADO DE FLETES

COMPENSACIONES

	100 libras	
Costa Norte a Filadelfia.	13	14
Costa Norte a Galveston	12	13
Costa Norte a N. Orleans	11½	12½
Costa Norte a New York	13	14
Costa Norte a Halifax ..	—	—
Costa Norte a St. John	—	—
Costa Norte a Savannah	12	13
Costa Norte a Boston ..	15	16
Costa Sur a Filadelfa ..	15	16
Costa Sur a New York.	15	16
Costa Sur a N. Orleans.	12½	13½
Costa Sur a Galveston..	13	14
Costa Sur a Boston	17	18
Costa Sur de Galveston ..	—	—
Costa Sur a St. John ..	—	—
Costa Sur a Halifax	—	—
Costa Sur a Savannah ..	13	14

Nota. Estas cotizaciones son exclusivamente sobre azúcar.

BANCO DEL COMERCIO

aHbana, abril 19 de 1926

Tipos de cambio	Venta m. o.
New oYrk cable	3|32 P.
New oYrk vista	1|16 P.
Londres cable	4.86 ¼
Londres vista	4.86
Paris cable..	3.33
Paris vista	3.32
Madrid cable	14.44
Madrid vista	14.43
Suiza cable	19.32
Suiza vista	19.31
Milán (Italia) cable	4.04
Milán (Itajia) vista	4.03
Bélgica cable	3.69
Bélgica vista	3.68
Holanda cable..	14.10
Holanda vista	14.08
Hong Kong cable	—
Hong Kong vista	—

COTIZACION DE CHEQUES

EN LA BOLSA

	Comp. Vend.
Banco Nacional	Nominal
Banco Español	Nominal
Banco Español cert. con el 5 por 100 cobrado ..	Nominal
Banco Español con primera y segunda 5 por 100 cobrado..	Nominal
Banco de Penabad	Nominal
H. Upmann	— —

Nota. — Estos tipos de Bolsa son para lotes de cinco mil pesos cada uno.

CLEARING HOUSE

Las compensacioses efectuadas ayer entre los Bancos asociados al Habana Clearing House ascendieron a la cantidad de $3.017,088.64.

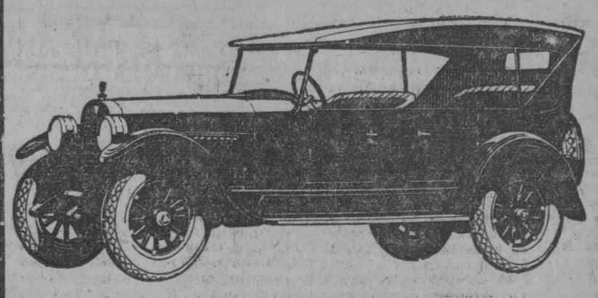

HUDSON ESSEX

GRAN REBAJA DE PRECIOS

TERMINADAS LAS NUEVAS P

THE ASSOCIATED PRESS
Esta Asociación es la única que posee el derecho de reproducir las noticias cablegráficas y la información local que en este DIARIO se publiquen.

DIARIO DE LA MARINA

QUEJAS DE SUSCRIPTORES
Departamento Central: Habana, M-8404. Agencias: Cerro y Jesús del Monte, I-9994; Marianao, Columbia, Almendares, Buen Retiro, Quemados y Pogolotti, F-O-7090.

UN HISTORIADOR ITALIANO PASA A SER NOVELISTA

Ha manifestado que es sólo en la novela donde se pueden expresar totalmente las ideas

GUGLIELMO FERRERO

Hace más de diez años que está trabajando en su novela a la que dará el título: Las dos verdades

LONDRES, abril 19 (Prensa Aliada).—Guglielmo Ferrero, famoso historiador italiano, se ha dedicado a la novela. Después de consagrarse exclusivamente a los trabajos históricos y a comprobar muchas creencias históricas aceptadas aplicando sus métodos iconoclastas, el signor Ferrero ha llegado a la conclusión de que sólo en la novela es donde puede expresar completamente sus ideas.

A pesar de la sorpresa que ha constituido la noticia, el gran historiador italiano ha estado trabajando durante más de diez años en una novela, que consta de cuatro volúmenes, el primero de los cuales se pondrá pronto a la venta por mediación de la firma Mondadori, de Milán. Se titulará "Las dos verdades" y la obra en general recibirá el título de "Civilizados y bárbaros".

El signor Ferrero declara que es más difícil escribir novelas que escribir historias. "Escribir una novela—dice—tiene que ser necesariamente más difícil. En la historia, ciertos acontecimientos y ciertos caracteres son asuntos definidos. En la novela, por otra parte, los caracteres, documentos y situaciones tiranizan al autor y jamás se ponen a su servicio, y el autor debe desenvolverlos y extraer de su subconciencia la realidad de la atmósfera en que se mueven y la historia que ha de adornarlos".

Guglielmo Ferrero hace notar que es más fácil describir un mal carácter que uno bueno en la novela, y agrega:

"Mi obra no está aún terminada. Es el primer intento para describir la Italia del resurgimiento, templada en el poderoso crisol de Roma. No se trata de la novela provincial o regional a que tantos eminentes escritores han acostumbrado al público italiano. Me propongo dar al lector una narración verídica y nacional, en toda la extensión de la palabra, en la cual el pueblo de todas partes del país se reune en Roma y desarrolla las líneas italianas en el corazón de Italia, que es Roma".

Una parte de la extensa labor de Ferrero se consagrará a la campaña italiana de Abisinia hace treinta años, en que las tropas italianas fueron derrotadas en Adowa, y se derivará de documentos originales e inéditos.

SE SUSPENDE LA SENTENCIA QUE PESA SOBRE CINCO SUBDITOS INGLESES POR VIOLAR LA LEY VOLSTEAD

WASHINGTON, abril 19.—(U. P.)—La sentencia condenando a prisión a cinco súbditos ingleses convictos por los tribunales californianos de haber violado la Ley Volstead, introduciendo licores de contrabando del Canadá en este país, ha sido suspendida por el Tribunal Supremo, que accedió a la revisión de dicha sentencia, tal como lo habían solicitado el Capitán George Ford. George Harris, J. Evelyn y Vincent Quartararo y Charles H. Belanger, que apelaron de la pena que les fué impuesta, después de habérseles embargado su embarcación.

SE CASA CON SU COMPAÑERA EL FAMOSO BAILARIN MOUVET

PARIS, abril 19 (U. P.)—El famoso bailarín parisién Maurice Mouvet, que ha perdido tantas compañeras de baile, que lo han abandonado para contraer matrimonio, ha tomado hoy una medida de protección contra la repetición de dichos accidentes en lo futuro. Se ha casado hoy con Eleonora Ambrose, su última compañera de baile.

Desde que se distinguió como bailarín Mouvet ha perdido varias parejas. Dos de ellas se casaron con dos hermanos argentinos millonarios.

VIAJES A
PARIS
55 DIAS DE EXCURSION
por $860.00
85 DIAS DE EXCURSION
por $1.150
115 DIAS DE EXCURSION
por $1.450
En estos precios está comprendido el pasaje de ida y vuelta en primera clase, hoteles y manutención completa de primer orden, billetes de teatros, excursiones y otras diversiones.
EN ESTAS EXCURSIONES CADA INDIVIDUO VIAJA COMPLETAMENTE INDEPENDIENTE.
SALIDA EN TODOS LOS VAPORES FRANCESES.
PIDA FOLLETO EXPLICATIVO
PARISIANA
AMARGURA 11
Compañía Trasatlántica Francesa
O'Reilly 9

PESIMISMO DE CAILLAUX RESPECTO A LA CRISIS ACTUAL FRANCESA

PARIS, abril 19. (S. R.)—En un discurso pronunciado en la Champagne, Caillaux predijo que la crisis actual por que viene atravesando Francia irá en aumento. Aunque el balance de los presupuestos de la nación resulte suficiente para hacer frente a una parte de las necesidades públicas, insistió Caillaux en su pesimismo diciendo: "Todavía no hemos llegado a lo más duro de la penitencia, que en cualquier caso tendremos que sufrirla durante los años por venir."

Caillaux expresó su descontento ante las nuevas leyes de impuestos, que calificó de incapaces para detener la caída del franco, mucho menos cuando Francia no ha recobrado aún su equilibrio financiero. Comparó en este respecto a la nación con una institución de crédito cuyos valores se han transformado en deudas.

COOLIDGE HABLA DE ELECCIONES

Peligro para el gobierno representativo si el pueblo no sale del marasmo en que está

EL REMEDIO QUE PRECONIZA

Dice que con la elección directa, solo le queda al pueblo la ocasión del voto

WASHINGTON, abril 19. (U. P.) El Presidente Coolidge pronunció un discurso hoy ante cuatro mil miembros de la asociación "Hijas de la Revolución Americana", en el que sostiene que existe un serio peligro para el Gobierno representativo de este país si el pueblo no sale del marasmo en que se encuentra con respecto a los negocios públicos y concurre a las urnas en los días de elección.

Coolidge dijo que el remedio más práctico es que "todas las organizaciones tanto de hombres como de mujeres que estén interesadas en el bienestar del país, se unan bajo una forma eficiente para corregir ese daño, que se ha estado produciendo durante más de cuarenta años, pero que se ha acentuado extraordinariamente en la última década".

"El aspecto peligroso de esta situación descansa en su constante crecimiento. Con el aumento de facultades en el Gobierno con la elección directa de casi todos los funcionarios y con la proclamación también directa de muchos diputados, no le queda al pueblo otra oportunidad de manifestar su voluntad que acudiendo a las urnas."

"Vivimos en una república y el principio vital de esa forma de gobierno es la representación. A medida que crece nuestra población se hace más necesario que el pueblo exprese su deseo por medio de delegados debidamente escogidos".

"Si vamos a mantener el principio de que el Gobierno deriva sus poderes del consentimiento de los gobernados, si vamos a ejercer el gobierno propio, si es la voz del pueblo la que debe regir, si los representantes han de reflejar acertadamente el deseo popular, se hace necesario que a cada elección concurra en su totalidad el cuerpo electoral, lo que hace muchos años que no sucede".

DESCONCIERTO POLITICO EN POLONIA

BERLIN, abril 19 (U. P.)—Según noticias recibidas de Varsovia, en toda Polonia se experimenta una agitación política que puede causar la caída del Gobierno de Skrzynski.

Los socialistas se han retirado de la coalición gubernamental como protesta al programa financiero del Gobierno, esperándose la renuncia del Gabinete en pleno.

En atención a las dificultades por que atraviesa el país, se cree que se proclamará la dictadura.

La semana pasada corrió el rumor de que el Mariscal Pilsudski, el principal militarista polaco, se proponía decretar la dictadura de un triunvirato reservando para sí el papel principal.

LA ARGENTINA VOLVERA AL SENO DE LA SOCIEDAD DE NACIONES

PARIS, abril 19.—(A. P.)—El doctor Salvador Oria, delegado de la Argentina en la comisión financiera de la Liga de las Naciones, anuncia que la Argentina volverá a ocupar en breve su lugar en la organización internacional de Ginebra, aunque sería difícil precisar la fecha fija de reingreso.

"Eso—dijo el doctor Oria—depende de nuestra política interior y de la lucha que se libra entre las dos facciones de nuestro partido radical; pero sí puedo asegurar que el Presidente Alvear sigue con gran atención la actuación de la Liga y en principio se muestra favorable a la reanudación de nuestra participación en la misma".

NUEVOS TEMBLORES DE TIERRA EN LAS AZORES

LONDRES, abril 19 (U. P.)—Noticias recibidas aquí dan cuenta de haberse registrado en Horta, Capital de la isla de Fayal en las Azores, una serie de terremotos sucesivos, durante ayer y hoy, que causaron pánico en la población.

Esta es la segunda vez, en poco tiempo, que se registran terremotos en Horta. El último, ocurrido hace tres semanas, causó desperfectos de consideración en el faro del puerto.

LAS TROPAS MANCHUES SAQUEAN TUNGCHOW

PEKIN, abril 19 (U. P.)—La ciudad de Tungchow, cerca de esta capital que fué evacuada por las tropas nacionalistas la semana pasada, ha sido saqueada por las tropas manchúes.

NUEVA FASE DE LA DISPUTA SOBRE TACNA Y ARICA

Existe una atmósfera optimista respecto al modo de resolver el largo y enojoso conflicto

ENTREVISTA CON COOLIDGE

En la tarde de hoy se efectuará una reunión conjunta a la que se atribuye gran importancia

WASHINGTON, abril 19.—(U. P.)—Después de la séptima reunión celebrada entre los embajadores de Perú y Chile y el Secretario Kellogg, parece que la disputa sobre Tacna y Arica entra en nueva faz, favorable a la solución amistosa y que reina una atmósfera muy esperanzada de encontrar la manera de resolver este largo y enojoso conflicto.

Se ha dado mucha importancia a una entrevista posterior, celebrada en la Casa Blanca entre Kellogg y el Presidente Coolidge la cual se interpreta en el sentido de haberse llegado a un punto decisivo.

Los pasos que se estiman como indicio de que las negociaciones progresan son la próxima sesión conjunta señalada para la tarde de mañana y el hecho de que el ex-secretario de Estado Charles E. Hughes haya sido llamado de Nueva York donde reside, para que venga a esta capital a conferenciar mañana con Kellogg.

Otro indicio que demuestra la importancia de las negociaciones actuales ha sido la cancelación por parte de Kellogg de un discurso que iba a pronunciar en Nueva York en una reunión de representantes de agencias periodísticas.

Se tiene entendido que Chile, después de haber rechazado en el primer momento la proposición de Kellogg sobre la creación de un Estado intermedio en Tacna y Arica, ha quedado persuadido para participar en la discusión detallada de este plan con el objeto de eliminar aquellas objeciones que hagan inaceptable la solución.

Por otra parte, se sabe que Perú ha aceptado oficiosamente el plan. Los funcionarios de Estado insisten en no haberse recibido respuesta categórica ni de Chile ni Perú con respecto a las últimas proposiciones de Kellogg, manifestando que tanto la creación del Estado intermedio como la propuesta boliviana están estudiándose por las partes.

CHILE SE MANTIENE EN SUS PUNTOS DE VISTA

ARICA, abril 19.—(U. P.)—El hecho de haber solicitado la delegación chilena que se celebre mañana una reunión de la Comisión Plebiscitaria, interprétase aquí en el sentido de que se opone más que nunca a la solución del conflicto de Tacna y Arica por medio de la creación de un Estado intermedio compuesto de dichas provincias. Se cree que Chile busca en esta reunión que solicita una declaración específica de la actitud de la Comisión hacia la continuación del plebiscito, después que termine el período de inscripción el día 26 del actual. La situación es más tirante cada día.

El período para la inscripción de los votantes comenzó el mes pasado, pero sólo están inscribiéndose los chilenos porque los peruanos decidieron abstenerse.

BOLIVIA AGRADECE A COOLIDGE SUS PROPOSITOS EN LA CUESTION DE TACNA ARICA

LA PAZ, Bolivia, abril 19. (A. P.) El Presidente Siles cablegrafió hoy al Presidente Coolidge, diciendo:

"Estoy en el deber de expresar a Vuestra Excelencia el contento del Gobierno y pueblo boliviano por la sugestión hecha por el Secretario de Estado de esa gran República a los Gobiernos de Chile y el Perú para que en los debates de Tacna y Arica o en sus resultados, se tengan en cuenta los anhelos portuarios de Bolivia. Esa alta inspiración concuerda con la generosa participación que el gobierno de Lima brindó a La Paz en un puerto situado en la zona en litigio sometida a la potestad del árbitro.

PRECONIZASE EL SACRIFICIO HUMANO PARA APACIGUAR A UN VOLCAN

HONOLULU, abril 19.—(UP)—La nueva erupción volcánica del Manua Loa ha hecho temblar casi toda la isla y los pasajeros que llegaron hoy por la noche declararon que la aldea de Kau se encuentra en peligro de perecer, del mismo modo que Hoopuloa.

Los aviadores del ejército que practican observaciones por los lugares donde tiene efecto esa erupción han tenido que suspenderlas porque el humo, el calor intenso y los vapores sofocantes que se ciernen sobre toda la isla hacen dificilísimo todo reconocimiento. No obstante, han informado que las corrientes de humo que hasta ellos llegaban procedentes de madera quemada indican que la lava llegó ya a los densos bosques situados en las laderas del volcán.

En toda la isla los indígenas se encuentran horrorizados, y dicen que la diosa de los volcanes está enfurecida con ellos, declarando los viejos habitantes del país que sólo sacrificios de vidas humanas podrían apaciguarlos.

LA PRESENCIA DE LAS TROPAS MANCHUES EN PEKIN CAUSA CONFLICTOS

PEKIN, abril 19.—(U. P.)—La presencia de las tropas de Chang Tso Lin, en esta capital ha creado ya una situación difícil, pues obliga a los comerciantes a aceptar billetes de los emitidos por el Gobierno militar de Manchuria en pago de mercancías, careciendo aquel papel de valor.

Ya se encuentran en la capital, 1,500 soldados manchúes y se espera que dentro de poco llegarán en mayor número.

Tuan Chí Jui, jefe provisional del Poder Ejecutivo que fué instalado por orden de Chan Tso Lin, continúa desempeñando su cargo pero declara que desea retirarse en la primera oportunidad.

2 TU TE BAÑAS CON
BOMBA "PRAT"

Aparece una invención destinada a alejar la lluvia mientras se impresionan películas cinematográficas

NUEVA YORK, abril 19. (P.A.) La Metro Goldwyn-Mayer Company productora de películas cinematográficas, solicitará en breve de la Oficina de Patentes de los Estados Unidos, la inscripción de un invento que aleja la lluvia.

El nuevo invento tiene por objeto mantener alejada la lluvia cuando se hace una película en el exterior y se notan amagos de agua.

Consiste en una serie de propulsores de aeroplanos sobre motores que se hallan montados en paralelo. Cuando llueve, estos propulsores generan una fuerte corriente de aire que cruza el espacio, por encima de las cabezas de los actores y de la parte exterior que se trata de reproducir en la películas.

De esta manera se establece una verdadera cortina de aire, o si se quiere una sólida barrera de aire rápido, que separa al terreno de las nubes cargadas de agua. A medida que las gotas caen, la corriente de aire las arrastra a alguna distancia, permitiendo que la película continúe impresionándose sin interrupción.

IMPORTANTE REUNION PARA LOGRAR LA REORGANIZACION ECONOMICA MUNDIAL

Se celebrará en Ginebra el lunes próximo y a ella asistirán treinta y cinco de los más famosos técnicos del mundo en asuntos económicos, representando a los principales países

GUSTAVE ADOR, EX-PRESIDENTE DE SUIZA LA PRESIDIRA

La celebración de esta conferencia fué idea de Francia, la que insistió en que la organización de la conferencia constituye una tarea tan importante para la Liga como la paz

GINEBRA, abril 19. (Prensa Aliada). Con la reunión que celebrarán el próximo lunes, día 26 del actual, en esta ciudad, treinta y cinco de los más famosos técnicos económicos del mundo, en representación de no menos de veinte países de los cinco continentes principales, la Liga de las Naciones realizará uno de los esfuerzos que más acaricia, esto es, la reorganizacin económica del mundo.

Esta reunión, que será presidida por Gustave Ador, expresidente de Suiza, tendrá por tarea inmediata la preparación de la agenda y la organización de una conferencia económica internacional para Octubre próximo en Ginegra, bajo los auspicios de la Sociedad de Naciones.

La iniciativa para la conferencia surgió en la Asamblea que celebró la Sociedad de Naciones en septiembre del año pasado y fué propuesta por Francia, que insistió en que la organización de la conferencia económica internacional constituye una tarea tan importante para la Liga como la organización de la paz militar. Se indicó, en efecto, que las necesidades y causas económicas son más propicias a producir las guerras en lo futuro que lo fueron en el pasado las cuestiones políticas.

Componen la comisinn que se reunirá el día 26 expertos de las tres principales categorías, economistas, industrialistas y técnicos en materia de transportes.

Ninguno de los miembros de esta comisión ostenta el carácter de representante oficial de su Gobierno, pues todos han sido escogidos por la Sociedad de las Naciones teniendo en cuenta sus conocimientos en las materias que habrán de discutirse. Se espera, sin embargo, que los técnicos darán a conocer los puntos de vista de los distintos Gobiernos, ya que vienen con la aquiescencia oficial de los países a que pertenecen. Estos países representados en la comisión son las diez naciones que componen el Consejo de la Sociedad de Naciones, Gran Bretaña, Francia, Italia, Japón, Bélgica, España, Suecia, Checoeslovaquia, Brasil y Uruguay, a las cuales se han agregado por medio de invitaciones especiales, Canadá, Alemania, Estados Unidos, Argentina, Chile, Colombia, India, Polonia, Holanda y Austria. La única nación que se ha negado a aceptar la invitación para participar en los trabajos de la Comisión ha sido Rusia. El Bureau Internacional del Trabajo estará también representado en la comisión por delegados patronos y obreros, así como las organizaciones permanentes de Hacienda, Economía y Transportes de las Sociedades de Naciones.

Se espera que la práctica obtenida por las naciones aliadas durante la guerra mundial, en que la producción y el transporte de la materia prima y los demás elementos económicas se colocaron bajo un control común para asegurar el éxito de la guerra, ayudará mucho a establecer el sistema económico mundial sobre mejores bases

Se cree que una de las primeras cuestiones que se plantearán será la referente a los monopolios de materia prima por parte de los Gobiernos asunto en el que parecen especialmente interesados los Estados Unidos. La Sociedad de Naciones ha realizado ya una detenida investigación de este asunto, cuyos resultados se darán a conocer a la Comisión.

Otra de las cuestiones que es seguro surgirán desde los primeros momentos, es la super-producción y medios de impedirla. Gran Bretaña, por ejemplo, informará que de la produccin anual de carbón de 700.000.000 de toneladas en Europa, quince millones solamente constituyen la superproducción, pero ello basta a desequilibrar la balanza económica europea.

Por correlación se estudiará también el problema de la baja en la producción. Uno de los ejemplos que se citarán será el hecho de que Francia, a pesar de producir ochenta millones de quintales de trigo se ve obligada a importar diez millones más para atender las necesidades de su consumo interior, siendo precisamente esa importación de diez millones de quintales la que fija el precio del resto de la producción.

Se realizará un esfuerzo a fin de encontrar bases económicas para armonizar la producción y el consumo. También se procurará resolver de alguna suerte la carrera proarancelaria que actualmente se registra en el mundo, y que se asemeja en ciertos respectos, en no pequeño grado, a la competencia de los armamentos antes de la guerra. En efecto, no hay nación que no quiera superar a las demás en fijar sus aranceles, con lo que resulta una barrera de impuestos que imposibilita el libre ejercicio del comercio.

Cualquiera sean los asuntos que se consideren necesarios llevar a la agenda para la conferencia económica internacional de Octubre próximo, se referirán a una subcomisión de expertos para que dé forma a los proyectos, los cuales, de ser aprobados después por la conferencia internacional, se aplicarán en forma de convenios, a cuyo efecto se invitará a todas las naciones del mundo a que los suscriban.

Se confía en que por este medio llegarán a desaparecer muchos de los puntos flacos del sistema económico del mundo, evitándose además y muy principalmente las causas económicas de la guerra y dándose finalmente ocasión a que todo el mundo pueda colocarse sobre una base de colaboración económica en vez de hacerse una ruinosa competencia.

ACUSACIONES DE LA PRENSA CATOLICA AL GOBIERNO MEJICANO

El órgano del Vaticano en Roma publica la carta del ministro de relaciones de México, Saenz

ROMA, Abril 19. (UP)— El periódico el "Osservatore Romano", publica una carta del Ministro de Relaciones Exteriores de la República Mexicana señor Aaron Saenz, al Vaticano, por medio de la cual se garantiza que el delegado apostólico en dicho país gozaría de todos los privilegios y las cortesías diplomáticas. El mencionado periódico hace hincapié sobre las disparidad existente entre la promesa mantenida en dicha carta y las persecuciones de que recientemente se ha hecho victima al clero católico en aquel país. La carta tiene fecha de 25 de octubre de 1924.

Aseguraba también la carta a las autoridades de la Iglesia, que en el caso de que surgiesen dificultades entre esta y aquel Gobierno, el Delegado no sería expulsado, declarando que antes se entraría en negociaciones con la Santa Sede.

El periódico publica también la carta de Su Santidad fecha 12 de Febrero de este año en que el Papa se refiere a la opresión religiosa en México y deplora el hecho de que las libertades que se niegan a los católicos en dicho país se concedan a unos cismáticos que se titulan "católicos nacionales". La carta elogia la actitud de los fieles que resisten los ataques y les aconseja que no se organicen en un partido específicametne católico, añadiendo nuevamente que los obispos y clérigos no deben pertenecer a partidos políticos.

"Nuestro consejo y mandato especiales tienden solamente—escribe Pío XI—al fin de que nuestro paternal amor os estimule a desarrollar una acción católica mediante la mutua cooperación y la educación más elevada del rebaño confiado al pastoral cuidado de cada uno de vosotros. Y decimos acción católica, porque, en el triste estado de cosas actual, es supremamente necesario, venerables hermanos, que vosotros, junto con todo el clero y todas las organizaciones católicas, os mantengáis escrupulosamente alejados de todo partido político, a fin de que no déis a los enemigos de la Fe Católica pretexto para sostener que vuestra religión está ligada a partido o facción política alguna".

"Por consiguiente, queda prohibido a todos los católicos de México establecer partido político alguno bajo el enunciado de "católico".

Sobre todo, vosotros los obispos y sacerdotes, manteniendo vuestra plausible actitud pasada, no debéis afiliaros a ningún partido político ni escribir para periódicos de ninguna facción política, porque vuestro ministerio alcanza no sólo a todos los fieles, sino también a todos los ciudadanos".

ALAMAC HOTEL
Broadway and 71 Street
New York
Las delicias de todos los cubanos que visiten New York
Elegantes apartamentos con dos y tres habitaciones de dormir y sala, uno y dos baños o ducha y puerta Servidor.
Atención especial a la clientela Hispana y Sur Americana, bajo la excelente supervisión del señor
ANTONIO AGUERO
Tres restaurants excepcionales. bailes y orquesta.
LATZ OWNERSHIP MANAGEMENT

EN PUERTO RICO QUIEREN TENER OTRAS LIBERTADES

Se gestiona en Washington la solución de unas enmiendas a la ley orgánica portorriqueña

UN GOBERNADOR PROPIO

A pesar de estar bien informada, la enmienda se halla hace tres años en el Congreso americano

NUEVA YORK, abril 19.—(U. P.)—La Delegación de Legisladores Portorriqueños llegada hoy, fué objeto de una entusiasta bienvenida por parte de la colonia de sus compatriotas que reside en esta ciudad.

Antonio R. Barceló, presidente del Senado de Puerto Rico y miembro de la delegación, nos informó que dicho organismo estaba comisionado oficialmente por la Legislatura de Puerto Rico para lograr en Washington que se active la discusión y solución de unas enmiendas propuestas a la ley orgánica portorriqueña.

Barceló nos dijo que esas enmiendas permitirán que el pueblo de Puerto Rico elija su propio gobernador, añadiéndonos que la enmienda, que fué presentada por el senador King, del Estado de Utah, se encontraba ante el Congreso de los Estados Unidos desde hacía tres años a pesar de que los Comités de Asuntos Insulares, de ambos Cuerpos Colegisladores la habían informado favorablemente.

Otras reformas que solicitará la delegación se refieren a la regulación de los derechos de importaciones y exportaciones. El presidente Barceló declaró que la delegación esperaba activar la aprobación de las enmiendas y, al mismo tiempo, cimentar las relaciones amistosas entre Puerto Rico y los Estados Unidos, en entrevista con el presidente Coolidge, con el secretario de la Guerra (Davis), con los presidentes de los Comités de Asuntos Insulares de ambos Cuerpos Colegisladores y con el general McIntyre, jefe de la Oficina de Asuntos Insulares en Washington.

La delegación permanecerá dos días en Nueva York, trasladándose luego a Washington, donde se les incorporará el actual gobernador de Puerto Rico, Horace M. Towner, que se halla allí usando una corta licencia.

La Comisión se compone de los senadores Barceló y Enrique González Mena, del presidente de la Cámara de Representantes, José Tous Soto, del vicepresidente de la misma, Miguel Guerra Mondragón, del representante J. B. García y de Frank A. Martínez, que actúa como secretario.

JUNTA ESPECIAL DE ASSOCIATED PRESS EN N. YORK

NUEVA YORK, abril 19.—(AP)—En una junta especial celebrada hoy en el Hotel Waldorf Astoria por la directiva de la "Associated Press", se leyó un informe dando cuenta de las ampliaciones introducidas durante el año pasado en el radio de acción de dicha agencia informativa.

Aunque la organización sigue ciñéndose a la veracidad informativa y no ha cejado en sus esfuerzos por obtener noticias de importancia primordial, dice el informe que en 1925 ha hecho todo lo posible por obtener mayor número de noticias acerca de las actividades feministas, artísticas, musicales, de índole teatral, incluso el cinematógrafo, y de la vida científica y literaria.

Esta reunión fué a modo de preliminar de la junta anual de rutina y del almuerzo que se dará mañana, en el cual hará uso de la palabra el Secretario de Estado, Frank B. Kellogg. El brindes estará a cargo del Presidente de la Associated Press, Krank B. Noyes, perteneciente al "Washington Star'. También hablarán Kent Cooper, gerente general de la Associated Press, y Jeorge A. Mitre, de "La Nación" de Buenos Aires.

Varios oradores trataron en la reunión de hoy de la cuestión de liberalizar las normas de la asociación transmitiendo al público sus noticias por medio de la radiotelefonía; pero nada se decidió en definitiva. Durante el año pasado, la asociación ha dado permiso a sus miembros para radiooircular algunas de sus más importantes noticias.

Al terminar el acto, el Presidente Noyes rindió tributo personal a Mr. Cooper, que está a punto de concluir su primer año como gerente general. Mr. Noyes dijo en parte: "Mi labor de funcionario ejecutivo y estoy seguro que vuestros intereses también, han recibido valiosa ayuda de la actuación de Mr. Kent Cooper. Estoy seguro que desde hace muchos años, cuando Melville E. Stone (ex gerente general y hoy consejero) estaba en íntimo contacto con los asociados, no se ha hecho esfuerzo de mayor éxito por estrechar el contacto del organismo ejecutivo de la Associated Press con miembros, para complacerles en lo que éstos quieren hasta donde es dado hacerlo. Como ustedes saben, Mr. Cooper ha recorrido incansablemente todo el país desde su promoción al cargo de gerente general, y creo que de ello se ha derivado un beneficio inmenso para todos nosotros".

En contestación, Mr. Cooper dijo que ese homenaje era para él inesperado; pero que lo aceptaba "en nombre de todo el personal de la Associated Press, diseminado desde Tokío a Moscú y por todo este país, por tratarse de un grupo de hombres como no lo hay en todo el mundo".

VICTOR MANUEL SE PREOCUPA DE LA SEGURIDAD PERSONAL DE MUSSOLINI

ROMA, 19.—(A. P.)—El periódico "L'Impero" dice que el Rey Víctor Manuel, preocupado ante el atentado de que fué recientemente objeto Benito Mussolini, ha manifestado su deseo de que el Presidente del Consejo ande siempre fuertemente custodiado aunque esto le moleste. El Rey exteriorizó su deseo hablando con varios personajes palatinos.

EL VOLCAN MAUNA LOA VUELVE A ENTRAR EN ACTIVIDAD

KONA, Haway, abril 19. (U. P.)—Una segunda erupción del cráter del Mauna Loa, el mayor de los volcanes activos en el Pacífico, ha hecho correr de nuevo un río de lava candente que se dirige por la ladera hacia el mar.

La lava que brotó con la primera erupción del volcán ha destrozado por completo el pueblo indígena de Hoopuloa, que quedó sepultado bajo el río de rocas candentes que bajaban de las laderas de las montañas y que atravesaban la aldea destrozando todo cuanto encontraban a su paso. Ahora se dirige al mar y cuando llega al agua produce un ruido espantoso, elevándose gigantescas columnas de vapor.

HACE DIAS QUE NO SABEN DE WILKINS

Desde hace cuatro días no se tiene una sola noticia de él ni del piloto que le acompañaba

IBA PARA PUNTA BARROW

Si dentro de algunos días no reciben noticias, saldrán los compañeros a buscarlo

FAIRBANKS, Alaska, Abril, 19.—(Especial para el DIARIO DE LA MARINA por la Norte American Newsjaper Alliance.) Hace cuatro días que no se tiene una sola noticia del capitán George H. Wilkins y del piloto Ben Eileson, que emprendieron vuelo en la mañana del jueves 13 en el monoplano "Alaskan" en su tercer viaje a Punta Barrow con el objeto de llevar provisiones de gasolina a ese lugar. Aunque los radio telegrafistas han estado atendiendo a sus aparatos para percibir cualquier señal del Capitán Wilkins, no han recibido ningún mensaje de éste.

El mayor Thomas G. Lanphier, segundo en mando de la expedición, nos dijo que era demasiado pronto para preocuparse acerca del destino de Wilkins. "Pero si no recibimos noticias dentro de algunos días, es probable que el "Detroiter" vuele a Barrow en busca de noticias del jefe".

Charles Wisely y Andrew Hufford, mecánicos de la expedición efectuaron un vuelo de una hora en el "Detroiter", logrando elevarse a diez mil pies, funcionando la máquina perfectamente bien.

MIL QUINIENTAS PERSONAS CONCURREN AL ENTIERRO DE ARQUIMEDES POUS

SAN JUAN, Puerto Rico, abril 19. (A.P.) Al entierro del actor cubano Arquímedes Pous, fallecido el viernes en Mayagüez, tras una operación quirúrgica, concurrieron mil quinientas personas. Presidió la comitiva el alcalde de Mayagüez.

EL MINISTRO DE HACIENDA FRANCES HABLA DE LA SITUACION FINANCIERA DE SU PAIS

PARIS, abril 19.—(U. P.)—En un discurso pronunciado hoy en un banquete dado a un grupo internacional de dueños de hoteles, el actual Ministro de Hacienda de Francia, Raúl Peret, se refirió a la situación financiera por que atravesaba el país, diciendo que la contínua baja del franco era debida a las grandes compras de oro hechas por los importadores y a las ventas extranjeras del franco causadas por el pesimismo que existe con referencia al pago por parte de Francia de sus deudas de guerra.

Peret declaró que Francia se encontraba pagando anualmente ciento treinta millones de dólares, y a pesar de ello, sus enemigos declaran que el país marcha a la bancarrota. "Yo creo que el convenio para el pago de las deudas francesas vendrá pronto y solicitó de todos los franceses y de los británicos que se acuerden de nuestra solidaridad cuando la guerra. Yo sólo solicito condiciones compatibles con la condición económica de Francia, que no quiere prometer lo que no puede cumplir".

Peret negó enfáticamente que el equilibrio logrado en el presupuesto del Gobierno fuera sólo un balance en el papel, añadiendo que los ingresos que ya se estaban percibiendo demostraban que el Tesoro tendría exceso.

LLEGAN A FILADELFIA LOS PERIODISTAS IBERO-AMERICANOS

NUEVA YORK, 19.—(A. P.)—Esta noche han llegado a Filadelfia en un tren especial los periodistas iberoamericanos que en representación de cerca de cien periódicos de Centro y Sur América, Cuba y Méjico asistieron recientemente al Congreso Pan Americano de Periodistas de Washington.

Fueron llevados al Hotel Commodore donde les dió la bienvenida oficial el Vicepresidente de la Asociación de Comerciantes Lincoln Cromwell. Los periodistas permanecerán en esta ciudad cuatro días.

LA AUTORA DE "ABIE'S IRISH ROSE" EXIGE TRES MILLONES POR DAÑOS Y PERJUICIOS

NUEVA YORK, 19.—(A. P.)—La autoria y empresaria Anne Nichols, que hescribió la obra "Abie's Irish Rose" se ha querellado contra la Universal Pictures Corporation, exigiendo una indemnización de tres millones de pesos por daños y perjuicios, sosteniendo que la película "Los Cohen y los Kelly" es un plagio de su obra, estimándose perjudicada en esa suma.

VERMOUT
IMPERO

INVITACION DE LA LIGA, RECHAZADA EN LOS E. UNIDOS

Fué hecha para asistir a la conferencia del Tribunal Mundial que habrá en Ginebra en septiembre

NO LO CREE APROPIADO

Con motivo de esta negativa, hay expectación por saber la actitud de los demás países

WASHINGTON, abril 19.— (A. P.)—Los Estados Unidos han declinado hoy, oficialmente, la invitación que les dirigió la Sociedad de Naciones para asistir a la conferencia del Tribunal Mundial que se celebrará en Ginebra en el próximo mes de septiembre.

Un acuse de recibo, cablegrafiado por el secretario Kellogg a Alan F. Winslow, encargado de la Legación Norteamericana en Berna, para su trasmisión al secretario general de la Liga, Sir Eric Drummond, dice que "Norte América no cree apropiado hacerse representar en dicho acto", citando también la circular dirigida por la Liga a las cuarenta y ocho signatarias del Protocolo del Tribunal Mundial, en que les pedía que indicasen a los Estados Unidos la dificultad de tratar de las reservas del Senado de Washington mediante negociación directa.

"Sería para mí muy lamentable—dice Kellogg—que el Consejo de la Liga hiciese algo que crease la impresión de que existen serias dificultades en el establecimiento de esos contactos directos".

EFECTO DE LA NEGATIVA DE LOS ESTADOS UNIDOS EN LOS CIRCULOS DE GINEBRA

GINEBRA, abril 19.—(A. P.)—Dada la negativa de los Estados Unidos a tomar parte en la conferencia del Tribunal Mundial que se celebrará el primero de septiembre, reina en esta ciudad gran interés por saber qué actitud adoptarán las cuarenta y ocho signatarias del Protocolo del Tribunal.

Aunque la respuesta dada por el secretario Kellogg a la invitación que se dirigió a los Estados Unidos para participar en dicha conferencia ha causado decepción en los círculos de la Liga, créese que de todos modos se celebrará el referido acto. No obstante, admítese la posibilidad de que algún Estado más siga el modo de proceder de los Estados Unidos y decida abrir un cambio directo de notas con el Gobierno de Washington.

LOS FASCISTAS ALEMANES SE PROPONEN DAR UN GOLPE DE FUERZA

MUNICH, abril 19 (U. P.)—El periódico socialista de esta localidad "Munich Post" dice en su edición de hoy que los monárquicos y los fascistas bávaros están preparando un golpe de fuerza que habrá de tener lugar en el mes de mayo con el propósito de establecer una dictadura en toda Alemania.

LLEVASE A LA UNIVERSIDAD NACIONAL DEL SALVADOR EL CADAVER DE UN PRELADO

SAN SALVADOR, abril 19.—(A. P.)—Hoy será trasladado a la Universidad Nacional el cadáver del primer Arzobispo de El Salvador, Monseñor Pérez y Aguilar y mañana se celebrarán los funerales en la Iglesia Catedral.

DICHOSO EL QUE SE BAÑA CON
Jabón de Carabaña
3690 alt

DROGUERIA
SARRÁ
LA MAYOR
SURTE A TODAS LAS FARMACIAS. ABIERTA TODOS LOS DIAS Y LOS MARTES TODA LA NOCHE

FARMACIAS QUE ESTARAN ABIERTAS HOY

MARTES

Concordia No. 200.
San Francisco y Lawton.
Pérez y Villanueva.
Infanta No. 107.
San Leonardo y Flores.
Cerro No. 458.
Churruca No. 16.
17, entre K y L (Vedado).
Carlos III y Oquendo.
Concordia y Oquendo.
San Miguel y Lealtad.
Salud y Gervasio.
Galiano No. 50.
Reina No. 71.
Corrales y Cienfuegos.
Aguila No. 232.
Monte No. 328.
Consulado y Colón.
Aguila y Barcelona.
Teniente Rey y Compostela.
Tejadillo y Compostela.
10 de Octubre No. 600.
Compostela y Conde.
San Lázaro No. 324.
Jesús del Monte No. 231.
Florencia y Bellavista.
Condesa y Campanario.
10 de Octubre No. 444.
23 entre 2 y 4 (Vedado).
Milagros No. 42.
Animas No. 1.
Santo Tomás No. 32.

NOTA.—Este grupo deberá prestar el servicio público todo el día y la noche de los domingos siguientes:
Abril 18.
Mayo 30.
Julio 11.
Agosto 22.
Octubre 3.
Noviembre 14.
Diciembre 26.

FARMACIA Y DROGUERIA
LA AMERICANA
GALIANO

DIARIO DE LA MARINA

AÑO XCIV — LA HABANA, MARTES 20 DE ABRIL DE 1926 — PAGINA QUINCE

Canadá y Cuba Efectuarán en la Habana el Primer Round de la Copa Davis

P. HERRERA CONTINUA JUGANDO EN GRAN FORMA

Llegó Ayer Barney Adair para la Pelea del Sábado con el Campeón Welter de España

EL CHICAGO DERROTO AL SAN LUIS EN UN JUEGO DE CATORCE ENTRADAS CINCO POR CUATRO

MC GRAW EL LANZADOR DEL BROOKLYN, DOMINO A LOS GRANDES SLUGGERS DEL FILA

Los errores ayudaron a los Dodgers

FILADELFIA, abril 19.—(AP)—Permitiendo solamente 5 hits, Bob McGraw venció hoy a Wayland Dean en un duelo de pitchers, ganando los Robins a los Phillies por score de 4 a 2. Varios errores ayudaron a los Dodgers en sus carreras.

Anotación por entradas:

		C.	H.	E.
Brooklyn	003 000 001	4	6	1
Phila	000 000 101	2	5	4

Baterías: McGraw y O'Neil; Dean y Wilson.

MILES GANO EL MARATON ANUAL DEL CLUB ATLETICO DE BOSTON

Albin Stenroos, el campeón finlandés, entró segundo

BOSTON, abril 19.—(U. P.)—John C. Miles, del Canadá, ganó el maraton anual del Boston Atletic Club, disminuyendo el record en cuatro minutos.

Miles acabó llevándole bastante delantera al resto de sus contrarios, invirtiendo sólo dos horas, 25 minutos, 14.1|5 segundos.

El finlandés Albin Stenroos, campeón del mundo en este evento, quedó segundo y tercero. De Marr, que había vencido cuatro veces antes.

SPORTSMAN DE SAN DIEGO QUE DICE SER MANAGER DEL CAMPEON JACK DEMPSEY

SAN DIEGO, California, abril 19. (A. P.) El conocido sportsman de San Diego, Gene Normile, dice que ha sido nombrado manager de Jack Dempsey por el propio campeón mundial de peso completo.

Normile se hará cargo de los asuntos que en un tiempo manejó Jack Kearns.

Normile salió para Fort Worth Texas, donde se unirá al campeón y de allí irán primero a Hendersonville, North Carolina, para empezar allí a entrenarse el campeón.

MERITO ACOSTA SE PROPONE VISITAR AL FAMOSO REESE EN BUSCA DE ALIVIO

El outfielder cubano no ha jugado esta temporada

LOUISVILLE, 19. (A. P.) El veterano outfielder del Louisville, Merito Acosta, que tiene lesionada la espalda, se propone visitar el miércoles en Yougstown, Ohio, al "componedor" o quiropráctico Reese. Si el cubano no obtiene alivio con el tratamiento de Reese, es probable que visite a los hermanos Mayo en Rochester, Minnessota.

Desde que empezó la temporada, Merito apenas ha hecho otra cosa que coachear; pero confía en que por fin logrará curarse la lesión que recibióel año pasado en un juego.

JACK SHARKEY SE APUNTO UNA FACIL VICTORIA SOBRE PAT MC CARTHY AYER

El campeón de Nueva Inglaterra ganó todos los rounds

BOSTON, abril 19. (U. P.) Jack Sharkey, champion de peso completo de Nueva Inglaterra, derrotó por puntos a Pat Mc Carthy, de Boston en un bout a 10 rounds que se celebró esta noche, Ssarkey ganó todos los rounds.

MUROLS RESULTO UN NUEVO NANO RONAN EN EL HIPODROMO DE ST. CLOUD

Este electricista fué entrenado por Georges Patat

PARIS, abril 19—(A. P.)—El trainer G. Patat, que fué rehabilitado recientemente después de una suspensión de varios años, causó hoy enorme sensación en el hipódromo de St. Cloud con un "gallo tapado" inscripto con el nombre de "Murols". El caballo dejó atrás a diecinueve candidatos más, ganando la carrera a milla y media con el dinero a 300 a uno.

"Murols" es un caballo de tres años y hasta ahora figuraba invariablemente entre los "también corrieron".

EL CAMPEON MOSCA DE EUROPA DEFIENDE CON EXITO SU TITULO

LONDRES, abril 19.—(A. P.)—Elky Clark, de Glasgow, campeón europeo y británico de peso mosca, defendió con éxito esta noche su título en un bout a veinte rounds con "Kid Socks". La pelea se celebró en el National Sporting Club y duró el número de rounds estipulado.

MIKE GONZALEZ NO PUDO BATEAR DE HIT

ST. LOUIS, abril 19. (A. P.)—Los Cubs de Chicago derrotaron hoy a los Cardenales de St. Louis en un emocionante encuentro a catorce innings, con score de 5 a 4. Los Cubs empataron el juego en el noveno y se abrieron paso a la victoria en el onceno; pero los Cardenales volvieron a empatar en su mitad, aunque los oseznos lograron consumar en el décimo cuarto episodio la carrera del desempate y de la victoria. González fué cinco veces al bate sin disparar un solo hit; pero manejó muy bien las lanzadas de Root y Jones.

Score:

CHICAGO

	V.	C.	H.	O.	A.	E.
Adams, 2b.	5	1	1	1	3	0
Heathcote, lf.	5	2	2	1	0	0
Munson, rf.	3	0	0	6	1	1
Wilson, cf.	4	2	3	2	0	1
Freigau, 3b.	5	0	1	3	1	0
Grimm, 1b.	5	0	1	12	0	0
Cooney, ss.	4	0	0	5	1	0
González, c.	5	0	0	12	1	0
Root, p.	2	0	0	0	1	0
Jones, p.	2	0	0	0	1	0
Brooks, rf.	1	0	0	1	0	0
Kelly, x.	1	0	0	0	0	0
Totales	42	5	8	42	11	2

x Bateó por Root en el 8º.

ST. LOUIS

	V.	C.	H.	O.	A.	E.
Blades, lf.	7	0	3	3	0	0
Mueller, cf.	4	0	0	4	0	0
Hornsby, 2b.	7	2	3	3	3	1
Bottomley, 1b.	5	1	1	19	0	0
Hafey, rf.	6	1	2	4	0	0
L. Bell, 3b.	4	0	1	1	3	1
O'Farrell, c.	4	0	0	0	7	0
Thevenow, ss.	5	0	1	6	6	1
Huntzinger, p.	4	0	0	1	7	0
Douthit, xx.	1	0	0	0	0	0
Flowers, xxx.	1	0	0	0	0	0
Totales	48	4	11	x42	26	3

x One out when winning un scored.

xx Bateó por Huntzinger en el 14

xxx Bateó por Mueller en el 14.

Anotación por entradas

Chicago	200 000 001 010 01—5
St. Louis	300 000 000 010 00—4

SUMARIO

Two base hits: Bottomley, Blades 2; Adams, Heathcote, Freigau.—Three base hits: Wilson, Bell.—Home run: Hafey.—Stolen bases: Heathcote.—Sacrifices: Munson 2; Mueller, Bell, Freigau.— Double plays: Bottomley (una asistencia); Munson a Grimm; González and Cooney; Adams and Freigau; Huntzinger, Thevenow and Bottomley.—Left on base: Chicago 5; St. Louis 11.—Bases on balls: off Jones 6; off Huntzinger 1.—Struck out: by Root 5; by Jones 6; by Huntzinger 1.—Hits: off Root 6 en 7; off Jones 5 en 7; hit by pitcher by Root (Mueller) winning pitcher Jones.—Umpires: Reardon y Pfirman.—Time: 3 horas.

LOS JUGADORES DE CRICKET DE AUSTRALIA SON RECIBIDOS CALUROSAMENTE AYER

Lord Amery les dió la bienvenida oficial

LONDRES, abril 19.—(B. W. S.)—El equipo de crickekt australiano fué objeto de una recepción oficial hoy e nla Casa de Australia, estando presente unas tres mil personas. El Secretario de los Dominios, Lord Amery, les dió la bienvenida en nombre del Gobierno, diciendo que su visita serviría no sólo para probar su habilidad en el juego sino que contribuiría a aumentar las buenas relaciones entre Australia y el Imperio.

MARULLO PELEARA CON STRIBLING EL 21 DE MAYO

BOSTON, abril 18.—(A. P.)—Tony Young Marullo, de Nueva Orleans, que recientemente noqueó a Ad Stone, ha firmado para un bout con Young Stribling, de Atlanta, Ga., que se celebrará el 21 de mayo en esta ciudad, según anunció hoy Eddie Mack.

Connie Mack, manager de los Elefantes Blancos de Filadelfia, que se consideran este año como legitimos aspirantes al gonfalón de su Liga, se le ve aquí estrechando las manos del joven Bucky Harris, director de los Senadores, antes de dar comienzo el monumental encuentro a quince innings en que triunfaron los actuales campeones de Washington, 1 x 0, actuando en el box Johnson y Rommell.

LOS ROJOS DEL CINCI VENCIERON A LOS PIRATAS EN UN GRAN JUEGO

GANAN LOS CARMELITAS DE SAN LUIS SU PRIMER ENCUENTRO DEL AÑO, AYER

El pitcher Gastón actuó en gran forma

DETROIT, abril 19.—(AP)—El St. Louis logró salir por fin de la mala racha que venía sufriendo y con un frío que helaba, Gaston ganó para los Browns 4 a 1, el juego de hoy con el Detroit. Contribuyeron a la anotación tres errores de Warner y un triple por Lamotte.

Anotación por entradas:

		C.	H.	E.
St. Louis	000 121 000	4	7	0
Detroit	010 000 000	1	5	3

Baterías: Gaston y Dixon; Wells, Barfoot, Gibson y Bassler.

TEX RICKARD PIENSA TENER EL CONTRATO FIRMADO EN SU POSESION ESTA TARDE

Pero Dempsey pensará otra cosa

FORT WORTH, Texas, abril 19.—(AP)—Tex Rickard llegó en la tarde de hoy y conferenciará mañana por la tarde con Jack Dempsey, campeón de peso completo del mundo, para obtener su firma a un contrato en virtud del cual celebrará un bout con el pugilista que designe Tex Rickard. Dempsey defenderá su título en una de las tres fechas que se han seleccionado y que son agosto 12, septiembre 3 o septiembre 16.

La pelea se efectuará en el Stadium de los Yankees, en Nueva York.

Rickard anunció que probablemente se le dará a Gene Tunney la oportunidad de luchar con Dempsey, agregando que es el lógico contrincante para el campeón heavy weight. Según Rickard, Tunney se encuentra en mejores condiciones que Harry Wills, quien aspira también a discutir la faja.

PAITO HERRERA GANO PARA EL BOSTON EL SEGUNDO JUEGO DE LA TARDE CON UN TUBEY QUE ANOTO 2

En el match de la mañana el hombre de la Cigüeña no había logrado hacer carrera ni dar hit, pero se desquitó más tarde

BOSTON, abril 19. (A. P.)—Los Rey Sox y los Athletics compartieron hoy en esta ciudad los honores de un double header, ganando las huestes de Connie Mack el juego de la mañana, por 3 a 1, y los Sox el de la tarde por el estrecho margen de 2 a 1. Herrera ganó el segundo encuentro para los Sox con un formidable doble en el segundo inning mediante el cual anotaron Bischoff y Rigney, que habían singleado con anterioridad. El segunda base cubano dió también un single en el juego de la tarde y fildeó brillantemente en ambos, aceptando un total de dieciocho jugadas sin un misplay. He aquí el box score de Herrera:

Jugedo de la mañana:

Anotación por entradas:

		C.	H.	E.
Philadelphia	000 020 010	3	7	1
Boston	001 000 000	1	3	0

Baterías: Groves y Cochrane; Wingfield y Bischoff.

Juego de la tarde:

FILADELFIA

	V.	C.	H.	O.	A.	E.
Bishop, 2b.	3	0	0	1	3	0
French, rf.	4	0	0	2	0	0
Lamar, lf.	4	0	2	1	0	0
Hauser, 1b.	4	0	0	12	0	0
Simmons, cf.	4	0	2	4	0	0
Cochrane, c.	3	0	1	3	0	0
Dykes, 3b.	4	1	2	0	2	0
Galloway, ss.	1	0	1	1	2	0
Gray, p.	0	0	0	0	1	0
Hale, x.	0	0	0	0	0	0
Baumgartner, p.	0	0	0	0	3	0
Welch, xx.	0	0	0	0	0	0
Pate, p.	0	0	0	0	1	0
Miller, xxx.	1	0	0	0	0	0
Wamby,, xxxx.	0	0	0	0	0	0
Totales	28	1	8	24	12	0

x Bateó por Gray en el 3º

xx Bateó por Baumgartner en el 7º

xxx Bateó por Galloway en el 9º

xxxx Bateó por Pate en el 9º

BOSTON

	V.	C.	H.	O.	A.	E.
Flagstead, cf.	4	0	0	4	3	0
Haney, 3b.	4	0	0	2	2	0
Rosenthal, rf.	4	0	0	0	0	0
Todt, 1b.	4	0	0	4	0	0
Bratche, lf.	3	0	1	0	0	0
Rigney, ss.	3	1	1	4	1	0
Herrera, 2b.	2	1	2	6	4	0
Bischoff, c.	3	0	1	7	0	0
Ruffing, p.	3	0	1	0	2	0
Totales	30	2	6	27	12	0

Anotación por entradas

Filadelfia	000 010 000—1
Boston	020 000 00x—2

SUMARIO

Two base hits: Herrera, Dykes.—Bases robadas: Bishop.—Sacrifice hits: Bishop, Galloway 2; Baumgartner.—Doble plays: Ruffing a Herrera a Todt; Flagstead a Bischoff 2; Flagstead a Haney a Herrera a Bischoff.—Quedados en bases: Filadelfia 9; Boston 5.—Bases por bolas: de Ruffing 5; Pate 1.—Struck out: por Gray 1; Ruffing 2.—Perdedor pitcher: Gray.—Umpires: McGowan y Dineen.—Tiempo: 1:40.

Score personal de Herrera:

Primer juego:

	V.	C.	H.	O.	A.	E.
Herrera, 2b.	3	0	0	1	7	0

Segundo juego:

Herrera, 2b.	2	1	2	6	4	0

MAYS EL LANZADOR DE LOS REDS CONTUVO AYER EN CUATRO HITS A LOS PIRATAS

Estos fueron vencidos con score de 2 por 1

CINCINNATI, abril 19.—(AP)—Mediante el brillante pitching de Carl Mays, los Reds pusieron a su favor la serie, con dos juegos ganados de tres celebrados, derrotando hoy a los campeones del mundo por 2 a 1. Cuyler anotó la única carrera del Pittsburgh en el noveno inning al recibir la base por bolas, robó segunda y entró en home mediante sacrifices. Wright se lastimó la mano al tirarse Roush a segunda en el octavo y tuvo que abandonar el juego.

PITTSBURGH

	V.	C.	H.	O.	A.	E.
Waner, lf.	4	0	1	0	1	0
Carey, cf.	4	0	0	2	0	2
Cuyler, rf.	3	1	1	2	0	0
Wright, ss.	3	0	1	3	3	0
Moore, 2b.	1	0	0	0	0	0
Traynor, 3b.	3	0	1	2	0	0
Grantham, 1b.	3	0	0	8	1	0
Rhyne, 2b. y ss.	3	0	0	2	2	0
Smith, c.	2	0	0	5	0	0
Kremer, p.	2	0	0	0	1	0
Barnhart, x.	1	0	0	0	0	0
Oldham, p.	0	0	0	0	0	0
Totales	29	1	4	24	8	2

x Bateó por Kremer en el 8º

CINCINNATI

	V.	C.	H.	O.	A.	E.
Bohne, ss.	4	0	0	1	4	0
Pinelli, 3b.	4	0	1	0	1	0
Roush, cf.	4	0	0	4	0	0
Bressler, lf.	4	2	2	1	0	0
Pipp, 1b.	3	0	2	18	2	0
Walker, rf.	3	0	0	1	0	0
Critz, 2b.	3	0	1	1	4	0
Picinich, c.	3	0	1	1	0	0
Mays, p.	3	0	0	0	7	1
Totales	31	2	7	27	18	1

Anotación por entradas

Pittsburgh	000 000 001—1
Cincinnati	010 001 00x—2

SUMARIO

Two base hits: Pipp.—Bases robadas: Traynor, Roush, Cuyler.—Sacrifice hits: Grantham, Traynor.—Doble plays: Pipp, Bohne y Pipp.—Struck out: por Kremer 2; por Oldham 1; por Mays 1.—Bases por bolas: de Mays 2.—Losing pitcher: Kremer.—Quedados en bases: Pittsburgh 5; Cincinnati 5.—Umpires: Sweeney, Quigley y Morán.—Tiempo: 1:33.

Ayer tarde, y por la vía de los Cayos, hizo su aparición en esta ciudad el famoso peso welter americano Barney Adair, el conquistador de Enrique Ponce de León; a esperarlo a los muelles del Arsenal acudió buen número de personas, entre ellas buen número de cronistas de sports, que son los que le rodean en los momentos de desembarcar. También se encuentran promotores de boxeo y boxeadores formando la Comisión de Recibo. Adair es el que se halla en el centro, el quinto contando de izquierda a derecha. O de derecha a izquierda.

Este boxeador será el que recoja la última subvención del Turismo, del dinero que para espectáculos pugilísticos de primera clase donó la mencionada Comisión. Será su oponente el campeón de España del peso welter, Julián Morán, quien no tiene aquí, en Cuba, un boxeador de su peso que pueda competir con él, bien demostrado al vencer a Lalo Domínguez, dos veces a Ponce de León, y últimamente a Hilario Martínez. Este match formidable será acompañado de un programa de preliminares, de un semifinal, y de números extraordinarios, capaces por sí de entusiasmar al más reacio al sport de los puños. El encuentro se efectuará el próximo sábado 24 en la Arena Colón ante un público que seguramente ha de establecer un record de concurrencia.

BLANKENSHIP SALTO DEL BOX EN EL INNING INICIAL CONTRA LOS INDIOS DE TRIS SPEAKER

EL SCORE FINAL FUE DE CINCO POR UNA

CHICAGO, abril 19. (A. P.)—Los Indians de Cleveland hicieron saltar a Blankenship de la lomita en el primer inning y obtuvieron una cómoda ventaja sobre el Chicago, ganádole por 5 a 1 en el juego aquí celebrado hoy. Los White Sox no pudieron resolver las bolas de Smith hasta el séptimo inning en que dispararon unos cuantos hits, de los cuales pudieron sacar una carrera, evitando así una lechada rotunda.

Score:

CLEVELAND

	V.	C.	H.	O.	A.	E.
Jamieson, lf.	5	0	0	2	0	0
Spurgeon, 2b.	5	1	3	2	3	0
Speaker, cf.	5	1	1	2	0	0
J. Sewell, ss.	5	0	2	3	5	0
Burns, 1b.	5	2	3	13	0	0
Summa, rf.	3	1	2	2	0	0
Lutzke, 3b.	4	0	1	1	2	0
L. Sewell, c.	4	0	1	1	0	0
Smith, p.	4	0	0	1	7	0
Totales	40	5	13	27	16	0

CHICAGO

	V.	C.	H.	O.	A.	E.
Harris, cf.	3	0	0	3	0	0
Scott, ss.	4	0	0	1	5	1
Collins, 2b.	4	0	1	4	2	0
Sheeley, 1b.	4	0	1	11	2	0
Falk, lf.	4	0	0	2	0	0
Culley, rf.	3	1	0	0	0	0
Hunnefield, z.	1	0	0	0	0	0
Schalk, c.	3	0	2	4	0	0
Kamm, 3b.	3	0	2	2	1	0
Blankenship, p.	0	0	0	0	0	0
Leverette, p.	2	0	0	0	5	0
Grabowski, zz.	1	0	0	0	0	0
Connally, p.	0	0	0	0	1	0
Totales	31	1	6	27	16	1

z Bateó por Leverette en el 7º

zz Bateó por Culley en el 9º

Anotación por entradas

Cleveland	300 000 020 5
Chicago	000 000 100—1

SUMARIO

Two base hits: Spurgeon 2; Speaker, Burns, Kamm, L. Sewell.—Stolen bases: Summa, Lutzke.—Sacrifice: Lutzke.—Double play: Smith a J. Sewell a Burns.—Quedados en bases: Cleveland 11; Chicako 5.—Bases on balls: Blankenship 1; Connally 1.—Struck out: Leverette 2; Smith 1.—Hits: Blankenship 4 en 2-3 inning; Leverette 5 en 6 1-3 innings; Connally 4 en 2 innings.—Hit by pitcher by Smith (Harris).—Pitcher ganador: Leverette. Pitcher perdedor: Blankenship.— Umpires: Rowland, Hildebrand, Moriarity.—Time: 1:49.

LA TRIBU GIGANTE HIZO SALTAR DEL BOX A RYAN CON UN FORMIDABLE BOMBARDEO

Pasa el New York Nacional al primer lugar

NUEVA YORK, abril 19.—(AP)—Los Gigantes se levaron de calle su juego de hoy con los Braves por un score de 8 a 3, haciendo saltar de la lomita a Bill Ryan mediante un formidable bombardeo en los innings quinto y sexto.

BOSTON

	V.	C.	H.	O.	A.	E.
Bancroft, ss.	4	0	1	2	4	0
Johnston, 3b.	5	0	2	0	4	0
Brown, cf.	4	0	0	5	0	0
Burrus, 1b.	5	1	1	10	0	0
Welch, rf.	4	0	1	2	0	0
Wilson, lf.	3	0	0	1	0	0
Taylor, c.	4	0	2	2	4	0
Gautreau, 2b.	2	0	0	1	1	0
High, 2b.	2	0	0	0	1	0
Ryan, p.	2	0	1	1	2	0
Hearn, p.	0	0	0	0	0	0
Taylor, x.	1	1	0	0	0	0
Gibson, xx	1	1	1	0	0	0
Totales	37	3	9	24	16	0

x Bateó por Ryan en el 7º

xx Bateó por Hearn en el 9j

NEW YORK

	V.	C.	H.	O.	A.	E.
Lindstrom, 3b.	3	2	3	2	1	0
Frich, 2b.	4	2	2	4	5	1
Young, rf.	2	0	1	2	0	0
Meusel, lf.	2	0	0	1	1	0
Kelly, 1b.	4	0	2	13	0	1
Tyson, cf.	4	1	1	1	0	0
Jackson, ss.	4	1	2	3	6	1
Hartley, c.	1	0	0	1	0	0
Snyder, c.	1	0	0	0	0	0
Barnes, p.	4	1	1	0	1	0
Southworth, x.	1	1	1	0	0	0
Totales	30	8	13	27	14	3

x Bateó por Hartley en el 6º

Anotación por entradas:

Boston	000 001 101—3
New York	200 024 000—8

SUMARIO

Bases por bolas: de Barnes 3, de Ryan 1.—Quedados en bases: Boston 8; New York 4.—Struck out: por Barnes 1, por Hearn 1.—Three base hits: Frisch, Burrus, Tyson, Gibson, Bancroft.—Sacrifice hits: Brown, Young 2; Meusel 2; Lindstrom.—Bases robadas: Frisch, Johnston.—Doble plays: Barnes a Jackson a Kelly; Frisch a Jackson a Kelly.—Umpires: Hart y Klem.

EL HANDICAP AU REVOIR FUE GANADO POR JACK FAIRMAN

SAN DIEGO, Cal., abril 18.—(A. P.)—Jack Fairman, propiedad de George P. Barney, ganó por un pescuezo al doctor Clark del Conde Linell, el handicap Au Revoir de $1,500, en pista de una milla en Tijuana. Deep Thought llegó una nariz detrás del doctor Clark. El tiempo fué de 1.38.1|5.

HAN SIDO INVITADAS VARIAS NACIONES PARA COMPETIR EN LAS REGATAS DEL SCHULKILL

Cuba se encuentra entre éstas

FILADELFIA, abril 19.—(AP)—Se han enviado invitaciones a Clubs de la Argentina, Cuba, Inglaterra y Canadá, para que tomen parte en las regatas que se celebrarán en el río Schulkill, los días 5, 6 y 7 de agosto, según anunció hoy Harry Penn Burke, presidente de la Asociación Nacional de Remeros Amateurs.

ESTADO DE LOS CLUBS EN LAS GRANDES LIGAS

RESULTADO DE LOS JUEGOS DE AYER

LIGA NACIONAL

New York, 8; Boston, 3.
Brooklyn, 4; Filadelfia, 2.
Cincinnati, 2; Pittsburgh, 1.
Chicago, 5; San Luis, 4.

LIGA AMERICANA

Cleveland, 5; Chicago, 1.
San Luis, 4; Detroit, 1.
Filadelfia, 3; Boston, 1. (1o.)
Boston, 2; Filadelfia, 1. (2o)
New York-Washington (frío).

	N. Y.	S. L.	Cin.	Fila.	Bro.	Chi.	Pitts.	Bos.	Gdos.	Ave.
N. Y.		0	0	0	2	0	0	3	5	833
S. L.	0		0	0	0	2	3	0	5	714
Cin	0	0		0	0	2	2	0	4	667
Fila	0	0	0		1	0	0	3	4	571
Bro	1	0	0	2		0	0	0	3	500
Chi	0	1	1	0	0		0	0	2	333
Bos	0	0	0	1	0	0	0		1	143
Pitts	0	1	1	0	0	0		0	2	286
Pdos	1	2	2	3	3	4	5	6		

	Chi.	Was.	Det.	N. Y.	Cle.	Bos.	Fila.	S. L.	Gdos.	Ave.
Chi		0	0	0	1	0	0	3	4	667
Was	0		0	1	0	0	3	0	4	667
Det	0	0		0	1	0	0	2	3	600
N. Y.	0	1	0		0	2	0	0	3	600
Cle	2	0	1	0		0	0	0	3	600
Bos	0	0	0	1	0		2	0	3	500
Fila	0	1	0	0	0	1		0	2	286
S. L.	0	0	1	0	0	0	0		1	167
Pdos	2	2	2	2	2	3	5	5		

JUEGOS PARA HOY

LIGA NACIONAL

Boston en New York.
Brooklyn en Filadelfia.
Pittsburgh en Cincinnati.
Chicago en San Luis.

LIGA AMERICANA

New York en Washington.
San Luis en Detroit.
Cleveland en Chicago.
Filadelfia en Boston.

CUBANOS Y CANADIENSES JUGARAN EN LA HABANA LA COPA DAVIS

MONTREAL, abril 19. (A. P.)—El primer round de la competencia por la copa Davis, entre Canadá y Cuba, se jugará en Cuba este año, según se anunció en una carta de Garnet H. Mellerium, presidente de la Canadian Lawn Tennis Association a John M. Miller, vicepresidente oriental de dicha asociación. El match se jugará en julio o primeros días de agosto. Hasta ahora los únicos jugadores que han sido designados son Willard Crocker y Jack Wright pero es posible que se nombren otros dos como sustitutos.

WATKINSON, EL JOCKEY AUSTRALIANO MURIO DE LAS LESIONES SUFRIDAS EL SABADO

Había conducido a la victoria a Jack Horner

LONDRES, abril 19.—(U. P.)—William Watkinson, el jockey australiano que ganó fama mundial el mes pasado al conducir a Jack Horner a la victoria, haciéndole ganar el Grand National Steeple Chase en Aintree, Liverpool, murió hoy en el hospital de "Ayr Country" de varias lesiones sufridas de un resbalón en una carrera el sábado.

TRIUNFARON LOS INGLESES EN FOOT BALL SOBRE LOS FRANCESES

LONDRES, abril 19 (S. R.)—El equipo militar inglés de foot ball rugby venció al equipo francés 19 por 13.

M.E.C.D. 2016

JOHNNY RISKO VENCIO A ROMERO ROJAS POR PUNTOS EN UN MATCH A 10 ROUNDS

UN GRUPO EXCELENTE DE EJEMPLARES "MAIDENS" CORRERA EN EL PROXIMO MEETING DEL CLUB HIPICO DE CUBA

Entre ellos se encuentra el famoso "Buschwacker", cuyo propietario rechazó una oferta de 1,000 pesos por él.—Además, hay gran número de ejemplares para las carreras reclamables

PEPPERETTE, CAESAR Y PILADES EN EL GRUPO

Los fanáticos locales dados a seguir a los "Bebes" de todos los meetings hípicos, tendrán un excelente material de ejemplares "Maidens" ó no ganadores en su vida en la próxima temporada veraniega del Club Hípico de Cuba. Actualmente hay en los establos de Oriental Park más de 12 ejemplares de esta clase y todo parece indicar que están consiguiendo ponerse en condiciones para elevar sus categorías en el turf.

El grupo lo forman: Buschwacker, que es tan buen ejemplar como Napoo, Runchief, Fair Trial, Orcus, St. Paul, Betty Lane, Diversity y otros; pero que no pudo demostrar sus excepcionales condiciones en el invierno por haber padecido una larga enfermedad. El propietario de este excelente ejemplar recibió una oferta de $1,000 a raíz de terminarse el meeting invernal y sin embargo, se negó a venderlo pensando, con mucha razón, de que en el próximo meeting le rendirá mucho más.

Rock Castle es otro de los buenos de este grupo, capaz de figurar con chance en las carreras handicaps; y lo mismo pasa con Doutch Barton, Foxy, Gaffney Lass, M'Liza, Miss Loving, Richard D, Wise Bill C. y la juvenil Aileda, que conocedora ya de los rigurosos calores del verano por haber competido en el primer meeting, está dispuesta a recibir su bautismo como yegua ganadora, para después elaborar una bonita cadena de triunfos.

Estos pur sangs, que forman la clase "bebes" del próximo meeting, están siendo objeto de un fuerte entrenamiento por parte de su strainers y a juzgar por las prácticas que han hecho, es de esperarse que el día inaugural de la temporada estén en las mejores condiciones de su vida.

Rock Castle, sobre todo, está haciendo magníficas demostraciones en los seis furlones y muchos lo consideran el segurete para la carrera inicial de la temporada. Estos "maidens" corren perfectamente la distancia de los cinco y medio furlones y pueden ir fácilmente hasta la media milla sin que por ello peligre sus chances de triunfo.

Acompañando a estos adolescentes del track, han quedado del meeting invernal cerca de sesenta y seis ejemplares que no lograron ganar una sola carrera en la temporada, pero que hoy en día constituyen la esperanza de sus trainers por las excelentes prácticas que han realizado. En este grupo se encuentran algunos veteranos del primer meeting veraniego, que al decir de los expertos, tienen la particularidad de mejorar su forma en el verano, mientras en el invierno no sirven para contender ni en el grupo de los malojeros.

Caesar, el famoso ejemplar que tantas victorias obtuvo en la pasada temporada, Astrolite, Bengali, Confederacy, Elwood K, Glittergold, Gloom, Gupton, Horwin, Pepperatte, Pilades, Polar Club, Primus, Silver King, Suzuki, Sweet Cookie, Tanlac, The Pirate, The Sappling, Uncle Sonny, Vera's Choice y otros más, son esos veteranos de que hablamos, los cuales piensan contender en el próximo meeting con el mismo éxito que en la temporada anterior.

El grupo de los "novatos", es decir, de los que se quedan por primera vez en Cuba en el verano para probar fortuna en nuestro track, lo forman: Anticipation, que está en muy buenas condiciones, Balarosa, Bungling, Cinna, Ed. Garrison, Golden Pine, Hillman Letter F, Mary Agnes, Mrs. Finaly, North Wales, Oush, Pony Express, Rocky Mountain y otros más.

Además, hay un grupo selecto de estos novatos, entre los que se encuentran, Tufter Rubita, Tax Exemped, Eternity, Wilf Jr., y Mercedes, que lucen magníficamente para las carreras de seis furlones y la milla.

Como se ve, el Club Hípico de Cuba contará con un excelente material de caballos para las carreras reclamables del próximo meeting y así, combinando estos grupos con los que ya hemos señalado para handicaps, podrá ofrecer el Racing Secretary muy interesantes programas durante la próxima temporada.

Una Tarde Hípica en el Hipódromo Madrileño

En una hermosa tarde en la que el sport de los Reyes fascina a millares de fanáticos de lo hípico; la "gente bien" madrileña pasea por la "hierbita" del ground frente al gran stand. Se puede ver a las infantitas, muy aficionadas a concurrir al hipódromo, paseando cogidas del brazo.

Un "Dead Heat" al Correrse el Premio "Málaga"

En el hipódromo de Madrid ocurrió algo anormal en sus actividades, en su agitada e interesante vida hípica al entrar completamente apareados dos caballos estando corriéndose el Gran Premio "Málaga"; fué un perfecto "Dead heat" entre Teddy Bear, de E. Bertarnd, y Mauritania, del Conde de la Cimera, los que aparecen en el grabado.

Para evitar las canas, una fricción diaria de DANDERINA

ATLETA DE VEINTE AÑOS ESTABLECE UN RECORD MUNDIAL DE MARATON

BOSTON, abril 19. (A. P.) El atleta de veinte años John C. Miles, de Sidney Mines, Nueva Escocia, estableció hoy, corriendo por primera vez, un record mundial de Maratón en los juegos de la Boston A. A. Miles llegó a la meta antes de que los 88 corredores inscriptos, entre los que figuraba el campeón olímpico Stenroos y Clarence de Mar, que ganó cuatro veces este evento.

El tiempo del ganador mejoró cerca de cuatro minutos el record mundial establecido por De Mar en la misma ruta en 1924.

SERIE MAXIMA ENTRE POLICIA Y UNIVERSIDAD

Estado de la Serie

	J.	G.	P.	Ave.
Universidad	2	2	0	1000
Policía	2	0	2	000

Batting de los Clubs

	V.	C.	H.	Ave.
Universidad	54	10	26	376
Policía	60	4	11	183

Fielding de los Clubs

	O.	A.	E.	Ave.
Universidad	54	26	2	971
Policía	52	28	4	953

Batting individual

	V.	C.	H.	Ave.
A. González, (U)	4	1	3	750
R. Górdoba, (U)	8	2	4	500
Monzón (U)	8	1	4	500
Arencibia, (P)	7	2	3	429
R. Puig, (P)	7	0	3	429
Maura, (P)	5	1	2	400
Dorticós, (U)	8	1	3	375
Guasch, (U)	3	2	1	333
Hernández, (P)	3	0	1	333
Pf Muñoz (U)	7	1	2	286
M. Córdoba, (U)	7	0	2	286
Inclán, U()	7	1	2	286
Esnard, (U)	4	0	1	250
C. García, (P)	4	0	1	250
C. Sánchez, (U)	9	1	2	222
Sansirena, (P)	5	0	1	200

Los Coroneles vencieron en una gran batalla de bateadores ayer tarde

Batean ferozmente las lanzadas de la tanda de pitchers que cruzaron en el día de ayer por el box del Kansas City, los campeones de Louisville derrotaron, 16 por 10, al citado club, pese a que su propio lanzador Deberry también fué objeto de un muy caluroso recibimiento.

En cambio el Columbus fracasó en su empeño por una sola carrera en su rally del noveno. A continuación los scores del día:

AMERICAN ASSOCIATION

	C.	H.	E.
Indianapolis	5	10	1
Milwaukee	1	5	1

Baterías: Hill y Florence; Gearin y Thompson.

	C.	H.	E.
Columbus	5	12	1
St. Paul	6	11	0

Baterías: McQuillan y Meuter; Holtzhauser, Kolp y Hoffmann.

	C.	H.	E.
Louisville	16	19	2
Kansas City	10	20	2

Baterías: De Berry y Devormer; Dumovitch, Nessenger, Montgomery, Evans y Snyder.

	C.	H.	E.
Toledo	13	16	0
Minneapolis	10	10	5

Batrefas: Lyons, Woolfolk y Heving; Middleon, Green, Moon yKrueger.

EL BOUT ENTRE WALKER Y LATZO TRANSFERIDO AL DIA 20 DE MAYO

SCRANTON, Pa,. abril 19. (A.P.) Ha sido aplazada hasta el 20 de mayo, en lugar del 17, la fecha del bout entre Mickey Walker, campeón welther y Pete Latzo, aspirante al título, que se celebrará en esta ciudad.

UN BUEN PROGRAMA PARA LA CASA DE AMERICA

Será, por todos conceptos, un éxito rotundo la fiesta de puños que la United Promoters Corporations, está combinando para la Casa de América, la cual será levantada en la cuidad de Madrid.

En dicha fiesta es casi seguro que el star bout concertado sea entre Henri Demanker, el terrible belga, quien tendrá que demostrar su calibre frente al sensacional y valiente peso pluma cubano Rolando Herrera, en la noche del próximo sábado, fecha en que se efectuará en la Arena Colón la fiesta pugilística de los cronistas de Sports, el contrario de Dewanker el día primero será Angel Díaz.

Según los que conocen a Dewanker, es casi seguro que resulte ganador en su pelea con Herrera, apar te de que otros, aseguran que el cubano, con su poderoso punch, podrá poner fuera de combate al belga, de resultar esto último, entonces es probable que el día primero de mayo sea discutido el título de campeón feather weight de Cuba, entre Díaz y Herrera.

La United Promoters, está haciendo desesperados esfuerzos para combinar un programa de alta calidad, y para ello firmará a los mejores peleadores que estén disponibles ese día, así que es de esperarse que el programa del 30 d abril sea uno de los sensacionales de cuántos hayan presenciado los fanáticos cubanos.

Habana-Madrid

Como era noche elegante y entusiasta la del lunes, no faltó ni un solo fanático del raquet al Habana-Madrid

Una gran quincena del primero. Buen mate de Marcelina y Angela El segundo nos puso a dormir. Lo ganaron de calle Mary y Petra

En el fenomenal, Eibarresa y Gracia, abrumaron a Angeles y María Consuelo

HOY, MARTES, LA GRAN FUNCION DE LOS MARTES, POR LA TARDE

Continúan los encantados de la vida, porque la vida está en el encantamiento de la raqueta, cada día más encantados. Pues no sólo no faltan a una sola función, sino que antes la muerte que ellos falten a ningún partido, ni quiniela, ni racha, ni empate, ni tanto ni trágica ni tragedia; ni trance, lance y percance. Allí están mucho antes de los tres timbrazos, que tocan media hora antes de cada acontecimiento. En el Habana-Madrid permanecen, atentos como los japoneses, a todo cuanto ocurre; son los últimos que se van cuando acaba la función. Y cuando se van, se van comentando lo que va a pasar al día siguiente, haciendo presagios de lo que se va a dar en cada uno de los casos, dando por seguro y al segurete. Lo cual sigue siendo una ley desde Adán, gran peloteante del paraíso, hasta estas noches emocionales, vibrantes, de clamor y de grito, deslumbradoras de los lunes, en el Habana-Madrid lo de "cada loco con su tema".

Entremos raqueta en ristre en el tema del lunes; en el prólogo que peloteaban bien, las blancas, Marcelina y Angela, contra las azules, Angelina y Carmenchu. Buena toda la primera quincena; empates en dos, tres, siete, ocho y dieciseis. Una racha bonita para ganar las blancas; y otra de las azules que se rompe en diecinueve.

Un danzón de los más reyoyos y a cobrar los veintidos pesos de la primera quiniela en la cual se impusieron Angela y Elisa. Dos niñas de las que marean.

Y salieron las dos parejas, del segundo, de 30 tantos, que no tienen ni un pelo de niñas parejeras, como verán ustedes. De blanco, Mary y Petra, y de azul, Angelita y Consuelín. No ocurre nada de particular. Pedimos el catre, arreglamos la almohada, y nos tumbamos a dormir como ilustres zancarrones de Mahoma que semos. Cuando despertamos, al dulce ritmo de "Despierta, niña, despierta" nos dijeron que la cosa fué de calle. Que las blancas, estupendas, habían ganado, y que las azules, Angelita y Consuelín, muy medianas, se quedaron en veintiuna.

R. I. P.

Insistimos en volver a la taquilla, donde el taquillero, sonriendo, nos entregó veinticuatro pesos, de la quiniela número dos, que se llevaron Gracia y Josefina.

—¡Enchautereusse!

Y sacamos billetes pa el otro mundo, que de todo podía haber en la viña del Señor, en el fenomenal, de 30 tantos, que peloteaban, las blancas, Angeles y María Consuelo, contra las azules, Eibarresa y Gracia. Una gran racha de las azules, y otra no menos grande y briosa de las blancas para fundir el primer empate en ocho.

¡Buenas las tenga el fiambre!

Siguen las firmas; peloteando bien las cuatro, nuevos empates y nuevas ovaciones en once, doce y trece. Después la Eibarresa bien y Gracia en plena gracia pegante y abollante, dejaron a las dos blancas totalmente morenas y en 19. Nunca vimos tan cobarde a Angeles, ni tan descompuesta, ni tan fatal a María Consuelo. Paragüearon lo suyo.

No nos divertimos.

Nos divertiremos hoy que es martes saleta.

Don FERNANDO.

REVISTA DE LAS MAYORES AL TERMINAR LA SEMANA INICIAL DEL CAMPEONATO

El Filadelfia Americano y los Carmelitas no están tan florecientes como pronosticaban los expertos.—A medida que se hace más árdua la lucha, resultan de mayor importancia los desafíos del mes de abril

Por Henry Farrell

NUEVA YORK, abril 19 (U. P.) —Con los atléticos y los San Luis Browns empeñados en una disputa por el último puesto, las cosas no están exactamente como debían estar al finalizar la primera semana de la temporada en la Liga Americana

La forma no ha sido alterada gravemente en la Liga Nacional. Es cierto que los campeones no tienen nada que buscar en el sexto lugar, pero los Cardenales, los Gigantes, y los Reds están en la primera división.

En estas semanas en que todavía reina un tiempo desfavorable y en que la temporada no ha hecho más que comenzar, existía en los antiguos tiempos cierta tendencia entre los managers y los jugadores a preocuparse poco de los juegos del inicio de la temporada, pero un juego es un juego, lo mismo ahora que a fines de septiembre.

PRINCIPIO Y FIN

John Mac Graw nos declaraba el otro día, que a medida que la competencia se hace más fuerte, son más importantes los juegos del inicio de la temporada, y que el team que coja el mayor impulso en este período, será el que en mejores condiciones esté a mediados de la temporada, y por lo tanto con más chance para ganar el campeonato.

Mac Graw añadió que había observado particularmente en esta temporada que todos los jugadores de los clubs, que tienen derecho a participar en las ganancias de la Serie Mundial, las están trabajando muy duramente.

Los Cardenales y los White Sox, dieron el mejor juego de la semana inaugural, y son los que ocupan los lugares de honor en ambas ligas. Los Cardenales han ganado cinco juegos de seis y los Sox, cuatro de cinco.

LOS ASPIRANTES

Los Gigantes han ganado cuatro de sus cinco, los Phillies cuatro de seis, y los Rojos, très de cinco, habiendo perdido los Piratas cuatro de los seis desafíos en que han tomado parte.

Los Senadores del Washington están en el tercer lugar de la Liga Americana, habiendo ganado cuatro y perdido dos. Este record es, en realidad, más impresionable que lo que significan las meras cifras, porque los Senadores han jugado todos sus juegos contra sus rivales más fuertes, los Atléticos y los Yankees.

Los Atléticos ganaron solo un desafío de los cinco juegos, y los Browns, que se están comportando muy mal, no han logrado ganar uno solo de los cinco en que han intervenido.

JACK KEARNS CELEBRO UNA LARGA CONFERENCIA CON BENNY LEONARD AYER

SCRANTON, Pa., abril 19. (A.P.) El manager Mickey Walker, champion mundical de peso welter, Jack Kearns, y el ex-campeón de peso ligero Benny Leonard, celebraron hoy una conferencia secreta de más de dos horas. Dícese que se trató del proyectodo bout Walker-Leonard en el que éste luchará por el título del primero.

LOS BRAVES COMPRARON AL NOTABLE JARDINERO DEL SAN LUIS, JACK SMITH

NUEVA YORK, abril 19 (A. P.) —El presidente de los Bravos de Boston anuncia la compra del outfielder Jack Smith, procedente de los Cardenales.

EN SENSACIONAL ENCUENTRO DERROTA BUD TAYLOR AL FILIPINO CLEVER SENCIO

MILWAUKEE, Wisconsin, abril 19. —(A. P.)—En un sensacional bout a diez rounds, Bud Taylor, derrotó a Clever Sencio, el filipino aspirante a los honores del título mosca. Bud decidió en su favor el bout después de estar muy pareja la lucha hasta el noveno.

TINY OSBORNE FUE ENVIADO AL CLUB NASHVILLE POR LOS BROOKLYN DODGERS

NUEVA YORK, abril 19 (A. P.) —Osborne, el veterano lanzador derecho de los Dodgers, fué hoy enviado al club Nashville de la Liga del Sur, bajo un contrato de opción de un año.

GREB Y TIGER FLOWERS ESTAN A PUNTO DE FIRMAR EL MATCH DE REVANCHA

NUEVA YORK, abril 19.—(A. P.) —Trátase otra vez de concertar un bout de revancha entre Tiger Flowers y Harry Greb.

Un tanto abatido por la derrota que sufrió a manos del tigre Greb se está entrenando activamente y quiere recuperar su título.

Rickard y Mc Mahon se proponen celebrar el match al aire libre el 27 de mayo.

El Estudiantil Cervantes derrota al Incera, 4 goals a 0

El domingo 18 del corriente se enfrentaron por primera vez los muchachos del Cervantes y el fuerte equipo Incera.

El partido comenzó a las dos y media y desde ese momento dominaron completamente los muchachos del Cervantes los cuales tenían en completo movimiento a los medios, defensas y portero del Incera, los delanteros de estos efectuaban de vez en cuando algunas que otras excursiones que eran cortadas muy lucidamente por los defensas Cervantiles. En el primer término los del Cervantes se anotan el primer goal do un castigo de penat el cual fué anotado por el Abilesiño.

El segundo tiempo fué algo así como podríamos llamar de entrenamiento para los muchachos del Estudiantil Cervantes, pues después que jugaron con el balón lo hicieron con los jugadores, los también estudiados regateos y pases del equipo Cervantes, en este segundo tiempo el Cervantes anota tres goals más siendo ellos anotados por Díaz 2, Asturiano 1, y Abilesiño 1 terminando este encuentro con un hermoso triunfo de los muchachos de la Estudiantil Cervantes.

Pancho Balón.

TOPICOS FUTBOLISTICOS

(A CARGO DE "PETER")

COMO SE DESARROLLO EL MATCH DE HISPANO Y CATALUÑA

Idudablemente que el Cataluña está atravesando una "jettatura" enorme, de otra manera no se explica uno, cómo un equipo como ese tan ligerito, y en el que hay estrellas como su keeper Vidal, sus medios Gari y Gimbernat y sus delanteros Galcerán y Codina pierden casi todos sus partidos. De diez encuentros que han jugado solamente en dos han podido salir por la puerta grande, que es la del éxito.

El domingo se le daba como ganador contra el equipo de los "tigres" que preside Armada y capitanea Bernardino Miguez porque indudablemente que si comparamos hombre por hombre resulta más team el de los ensueños de Badía y Vidal. Además de este encuentro el once de los "negro y amarillo" había presentado muy floja su línea delantera por el ala derecha, y esto resultaba el mayor handicap a favor de los catalanes si tenemos en cuenta el trío de equipiers que tenían los catalanes para combatir a aquélla en su línea de "medios": Pelegrí, Gari y Gimbernat. Así, pues, se demuestra que estaban bien basados los "catedráticos" en dar como favorito al team de Badía. Pero vaya usted a hacer deducciones en el sport.

Los equipos se alinearon así:

Hispano: Japón; Carracha y Santos; Víctor, Torres y Campos; Antonio, Florencio, Bernardino, Solano y Touriño.

Cataluña: Vidal; Perera y Charles; Pelegrín, Gari y Gimbernat; Galceran, Fernando, Codina, Janozzo y Polls.

Arbitro: Joaquín Pérez, el entrenador del "Centro Gallego", pues el que había sido nombrado, José Sobrino, rehusó hacerlo.

COMIENZA EL ENCUENTRO

Vidal, el guardameta del Cataluña, aparece equipado con el jersey del Club Deportivo Español de Barcelona, indumentaria que positivamente no le viene holgada al joven atleta, cuyas demostraciones en el marco las aprobaría el mismísimo Zamora.

Sacó el Cataluña y enseguida invadió los dominios del Hispano. A los cinco minutos de juego Japón tiene que entrar en acción, pues ha sido su puerta la primera en ser ametrallada por los artilleros catalanes. El porterito criollo despejó de puño y desapareció por un momento el peligro.

El pelotón va y viene de un lado a otro hasta que los forkards catalanes logran pasar a los medios del Hispano y llevan a cabo un nuevo ataque al marco hispanófilo que termina en corner. Se tira éste sin consecuencia.

Siguen dominando los catalanes. Los medios no pueden contener los avances, pero la defensa de Carracha y Martín Santos, sobre todo la del primero que está muy seguro, hace retroceder al quinteto de noys.

EL PRIMER GOAL DE LOS TIGRES

Bernardino y "El Italiano" logran sacar la pelota de su área y llevan a cabo un avance que termina con un chut del último que bloca Vidal, aprovechando el artillero para entrarle en mala forma al guardameta, pero sin lograr hacerle nada. Vidal entonces se vió obligado a despejar como pudo, y el esférico salido de las manos del portero catalanista fué recogido por los pies de Touriño, quien lanzó un fuerte chut cruzado y al tratar Pelegrín de interceptar la pelota de cabeza la falla y la mete en su propia meta a los ocho minutos de juego.

DESCUIDO AL TANQUE Y...

Los catalanes no se desaniman ante esta mala suerte y siguen jugando con tanta decisión como al principio. Y prueba esto que decimos las dos veces que tuvo Japón que despejar con el puño a otros tantos tiros lanzados a su portería.

A los catorce minutos de juego el Hispano logra un nuevo avance por su mejor ala, por la izquierda. Pereda interviene y para el balón, pero como se ve impedido de hacer el despeje, trata de hacer una jugada estilo Gallagher, entregándole la bola a su compañero Vidal, pero Bernardino que está cerca de él, con un esfuerzo pernal se hace del esférico y lanza un fuerte shoot al ángulo inferior izquierdo que dá en el poste y se introduce en la portería, marcando el segundo goal de la tarde.

Pereda, parece que nervioso aún por lo que le había sucedido, fué a dar poco después un patadón para limpiar su área, pero falló el golpe y al ser recogida la pelota por los delanteros hispanófilos, uno de ellos lanzó un zimbombazo que se estrelló con uno de los postes y no fué goal también, milagrosamente. (Esta vez Ortega se acordó de Cataluña).

Corner al Hispano sin consecuencia.

Solanito, la última adquisición de los "tigres" está jugando horrores. Es el mejor en el quinteto de ataque hispanófilo. Recordamos entonces que al compararnoslo Arruza, con Vega no estuvo exagerado el simpático jugador vásco.

GALCERAN ANOTA, PRECIOSAMENTE

Otro corner al Hispano, que como el anterior, se tira y no tiene consecuencias.

Estas acometidas de los catalanes sobre la meta hispanófila trajo por consecuencia el primer goal para el Cataluña. A los 36 minutos de juego, un pase de Gari es recibido por Galcerán con el pecho, para el balón y sin detenerse ni un segundo lanza un tiro estilo Findlay y logra para su equipo el primer goal, que es también el más bonito de la tarde. ¡Una preciosidad!

Víctor y Fernando tienen sus diferencias y Joaquín Pérez le ordena a ambos salir del campo, pero intervienen como padrinos los capitanes de ambos equipos y también los demás jugadores. Convencen al árbitro para que no lo haga, y se quedan.

El dominio del Cataluña se hace otra vez más notable. Faltan pocos minutos para terminar y parece que desean el goal del empate antes de que termine. Hay un nuevo corner al marco de Japón que no trae consecuencias. Esta vez es Bernardino quien despeja la situación embarazosa, de cabeza. Y a los pocos segundos termina el primer tiempo con el score 2 x 1 a favor de los chicos de Colón 35.

SE ENTUSIASMAN LOS CATALANES

A los cinco minutos de haber comenzado el segundo tiempo ya se habían tirado dos corners en la puerta del Hispano, que ahora está a favor de viento. Esto da una impresión de lo decidido que vienen los catalanes a buscar el empate del match. Pero los tigres defienden su meta con tanto interés como el de los gallegos, que son realmente los que más atención dedican a esto.

El primer ataque del Hispano en esta segunda jornada con un shoot al marco de Vidal, que éste bloca y al hacer el despeje es cargado, recibe un golpe y cae al suelo como desmayado, suspendiéndose el juego un instante. Mientras Arroyo trata de curar a Vidal, Janozzo cubre puerta, no pudiendo hacer nada en esta posición, pues mientras estuvo en ella el único tiro que hubo a goal fué por alto. Después de unos minutos vuelve Vidal a su puesto, pero en condiciones muy desventajosas, sin poder caminar apenas, y teniendo que tirar a los pies de sus defensas la pelota en los golkick porque no podía hacer uso del piè.

Un shoot a la puerta del Hispano que para Japón, pero al ser cargado ilegalmente, el referee ordena un free-kick, castigando al Cataluña.

SE ENTRONIZA EL JUEGO DURO

El Hispano está jugando muy "rough", los castigos se suceden. Se pita un freekick a Martín Santos y casi seguido otro a Torres, que tirando por Galcerán, Japón echó a corner después de hacer una parada enorme, la mejor que ha hecho en toda la tarde el guardameta criollo. El corner también es tirado por el extremo derecha del Cataluña, pero no tiene consecuencias.

Corner nuevamente en el campo del Hispano que no dió resultado alguno para los catalanes. Un nuevo castigo a Florencio, tampoco favorece en nada al Cataluña.

Arrancada del Hispano. Pase de Bernardino a Solanito quien shoota a goal, aceptando el tiro Vidal quien difícilmente puede hacer el despeje, y al recoger cerca la pelota Torres, remató la jugada por alto.

Corner al Cataluña, que se tira por fuera.

Un nuevo tiro al marco de Vidal que haciendo un esfuerzo sobrehumano alcanza éste, y despeja con las manos.

Castigo a Carracha que produce una semi-melee junto a Japón, pero al tirar a goal Galcerán le faltó dirección saliendo el esférico fuera por la línea de goal.

Castigo al Cataluña por foul a Solanito.

Una arrancada del Cataluña, Galcerán viene con el balón por su línea, sale al encuentro Carracha y le quita la bola recibiendo aquél un fuerte golpe en la pantorrilla. El árbitro no castiga, apreciando que el golpe no ha sido intencional.

Y pocos minutos después termina el match con la anotación de 2 x 1 a favor del Hispano quien pasa a ocupar el segundo lugar del Campeonato con la pérdida sufrida por los chicos del Olimpia.

El árbitro Joaquín Pérez estuvo muy bien. Sólo le criticamos el que no haya hecho cumplir su decisión de expulsión a Fernando y a Víctor. Si lo hubiera hecho no habríamos presenciado el juego sucio que vimos a última hora.

EL CHILENO QUINTIN ROMERO ROJAS FUE VENCIDO POR RISKO

BUFFALO, N. Y., abril 19.—(UP) Jonny Risko, el boxeador de peso comlpeto de Cleveland, ganó la pelea por decisión a Romero Rojas, el campeón chileno de peso completo, después de diez rounds de dura lucha, en un bout que tuvo lugar esta noche. Risko pesaba diez libras menos que su contrincante, pero ganó aunque muy trabajosamente.

JACK DEMPSEY DIO UNA EXHIBICION DE BOXEO EN EL COLISEO DE C. JUAREZ

EL PASO, Texas, abril 18. (A. P.) El campeón mundial de boxeo, Jack Dempsey, dió hoy en el nuevo Coliseo de Juárez, con motivo de su inauguración, una exhibición de doce rounds con sus sparring partners. Jack noqueó a Marty Cutler tirándolo fuera del ring y derribó varias veces a otro socio.

EN EL HABANA-MADRID

MARTES 20 DE ABRIL

A LAS 2½ P. M.

Primer partido a 25 tantos

Mary y Carmenchu, blancos;
Paquita y Elisa, azules
A sacar blancos y azules del 11

Primera quiniela

Encarna; Mary; Elisa;
Angelita; Paquita; Angela

Segundo partido a 30 tantos

Rosita y Aurora, blancos;
Marcelina y Gloria, azules
A sacar blancos del cuadro 11; azules del 12 1|2

Segunda quiniela

Aurora; Gloria; Angeles;
Eibarresa; Gracia; Josefina

Tercer partido a 30 tantos

Eibarresa y Gracia, blancos;
Angelina y Josefina, azules
A sacar blancos del cuadro 11; azules del 11 1|2

Nota: Josefina jugará el partido solamente con la derecha; y la quiniela, libre.

EL ATLANTAN DERROTO EN UN BRILLANTE JUEGO AL TEAM DE CUETO

MCLAUGLIN ACTUO BIEN POR LOS GANADORES

Conservando la ligera ventaja alcanzada en la entrada inicial, las Galleticas de Atlanta apoyaron con valentía a su lanzador estrella McCaughlin, saliendo por la puerta chica el Mobila.

En los demás encuentros de la tarde, los bateadores se dieron gusto aumentando sus batting average. Véanse a continuación los scores:

SOUTHERN ASSOCIATION

	C.	H.	E.
Little Rock	8	16	3
Chatanooga	9	10	2

Baterías: Hughes, Mack, Burke y Mayer; Bates, Rogers y D. Anderson.

	C.	H.	E.
Atlanta	2	9	0
Mobile	1	4	0

Baterías: McLaughlin y Brock; O'Brien, Caldera y Ritchie.

	C.	H.	E.
Birmingham	10	17	0
New Orleans	6	10	0

Baterías: Niehaus, Judd y Yaryan; Hodge, Martina, Rustin y Lingle.

	C.	H.	E.
Memphis	5	9	2
Nashville	6	7	2

Baterías: Brillheart, Hodge y Kohlbecker, Griffin; Killeen y Kenna.

La Liga Internacional no jugó por lluvia.

EL PRESIDENTE DEL URUGUAY PASA REVISTA A LOS ATLETAS DEL TORNEO SUDAMERICANO

Los argentinos tienen asegurada la victoria

MONTEVIDEO, abril 19.—(A. P.) —Con el desfile ante el Presidente Serrano de todos los atletas que participan en el torneó, cumplióse hoy el cuarto día del campeonato sur-americano de atletismo. La Argentina se aseguró esta tarde en el primer puesto del certamen, puesto que la ventaja por ella obtenida no podrán descontarla los chilenos ni aún adjudicándose el decathlon, única prueba que falta por disputar, la cual se celebrará el martes y el miércoles.

Los argentinos ganaron hoy los cuatrocientos metros con vallas, batieron el record sur-americano de salto largo con impulso, ganaron el lanzamiento de jabalina y los ochocientos metros llanos, batieron el record sur-americano del tiro de martillo, y el de la carrera de vallas a cuatrocientos metros, todos ellos en pruebas finales.

Se destacó el corredor chileno Plaza, que ganó los tres mil metros llanos en prueba final, batiendo el record sur-americano, único evento ganado hoy por Chile.

La situación por puntos es: Argentina 71, Chile 41, Uruguay 8 y Perú, cero.

CERVEZA: ¡DEME MEDIA "TROPICAL"!

M.E.C.D. 2016

COMENZARAN EL SABADO UNA SERIE DE CINCO JUEGOS LOS DOS CUBAN STARS

NOTAS DEL BASE BALL AMERICANO

Las ligas mayores llevan ya varios días de labor y hasta ahora, como casi todos los años, son los clubs de menor chance al triunfo los que figuran al frente de la procesión. En la Liga Nacional, por ejemplo, tenemos de líder los Phillies, que es precisamente el team más malo de la Liga. En cambios los Piratas, como resultado de haber iniciado la contienda contra un team fuerte, están poco menos que en el sótano. Sin embargo, no hay qué deseesperarse, pues, como bien dijo una vez Joe Massaguer, "las aguas volverán a su nivel"...

En la liga americana el fenómeno es de lo más curioso, los clubs Chicago y Cleveland, que al decir de los expertos se batirán fuertemente con el Boston para no ser poseedor fijos del último lugar, se encuentran en los primeros lugares y en cambio, el Filadelfia, el Detroit y el St Louis, que son dados como buenos aspirantes, están en la cola.

Desde luego que todos estos clubs tomarán su paso natural a mediados de la campaña y ya veremos como el Boston americano, el Cleveland y el Chicago buscan los últimos puestos, mientras Yankees, Senadores, Browns y Attléticos pasan a la primera división.

En la Liga Nacional sucederá tres cuartas lo mismo. Los Gigantes, el Pittsburg, el Cinci y los Cardenales se quedarán en primera línea, mientras el Filadelfia, y el Chicago Cubs, se fajarán fuertemente por el último lugar.

Pero bueno, hay que dejar gozar un poco a los fanáticos de estos amantes del sótano, pues no estaría bien que los trabucos se pusieran al frente de la procesión desde el inicio de la temporada. Así, el abuso sería mayúsculo.

Muchas sorpresas han dado los managers al formar sus line ups en los primeros matchs de la temporada. El Pittsburg, por ejemplo, a pesar de todo lo que se publicó oportunamente, dejaron en el banco al novato Paul Waner, que le dió muy duro a la pelota en los juegos de prácticas y le dieron el chance al veterano Carson Bigbee, que estuvo a punto de ser despedido a la liga del Pacífico en el pasado Invierno (pasado aquí, porque en el Norte todavía está nevando). A Kiki Cuyler lo han pasado para el center field, cuando es lo cierto que el muchacho donde es una estrella es en el right. Y por último, Granham ocupó la inicial, a pesar de que se dijo que su hombro malo se lo impediría.

El Filadelfia Nacional inició la temporada con Cy Williams en el center field y sentaron a Bill Harper, que el año pasado bateó 365. El cambio, en medio de todo, ha dado resultado hasta ahora, pues Williams ha bateado ya dos jonrones y uno de ellos lo dió con tres hombres en bases estableciendo un bonito record para la presente temporada.

Además, Fletcher dejó en el banco al catcher Henline, considerado por todos como una maravilla y está usando a Billy Wilson, que no es tan consistente al bate.

El Cincinnati abrió con Sammy Bohne en el campo corto, dejando a Frank Emmer como calienta-banco por el momento. Bohne indiscutiblemente que batea más que Emmer, pero el tiempo demostrará que es mucho más errático. Hendricks además, le dió el chance a Bressler como outfielder regular y eliminó de esa manera a Walter Christensen que parecía un candidato seguro al puesto por sus demostraciones en las prácticas.

En el Brooklyn se notaron también algunos cambios que no se esperaban. Gus Felix actuó como center field regular en los dos primeros juegos de la temporada, mientras Whitey Witt miró los desafíos desde el banco y bien saben los fans, que el cable y los críticos nos anunciaron por mucho tiempo que el ex-outfielder de los Yankeees sería el regular de la posición.

A Bill Marriott, el ex-player del Boston, se le dió el chance como antesalista, cuando es lo cierto que, según los periódicos de Brooklyn, el regular de la plaza era Standaert, el recluta del Springfield.

En las Gigantes, Henie Groh, el famoso veterano, jugó la tercera base en los primeros desafíos y sin embargo, el cable nos anunció que el mismo Mc Graw ha indicado al novato Freddie Lindstrom para la posición.

Esto, en lo que respecta a la liga nacional, que si tendemos nuestra vista sobre el circuito americano, veremos que se dieron muchos casos por el estilo. Los Senadores, por ejemplo, iniciaron la temporada con Joe Harris en el right field, cuando todo el mundo esperaba que fuera Johnny Tobin el que ocupara la posición. Myer apareció en el campo corto, a pesar de que el mismo Harris había declarado sus intenciones de dejar al veterano Peck en la posición.

En los Yankees sentaron a Benny Bengough y pusieron a Pat Collins como receptor regular. Aquí la cosa está bien, pues Collins, según los records, le dá mucho más fuerte a la pelota que el joven Bengough.

Eddie Collins ha puesto a Everett Scott como segundo bate del Chicago Americano y todo el mundo sabe que el famoso torpedero no le dá a la calabaza. En cambio, Willie Lamm, que es bastante consistente, está puesto en el octavo turno en el line up. También han sentado a Johnny Mostil, que el año pasado bateó mucho más de trescientos y que resultó, además, el champion estafador de la liga americana.

Otras cosas curiosas se han dado en los primeros juegos. Wayland Dean, aquel pitcher del Louisville que cuando fué contratado por Mc Graw no dió ni siquiera un resultado regular, abrió perfectamente la temporada y dejó en tres hits al Boston dándole la más espesa de las lechadas. En ese game, Jack Bentley, actuando por primera vez como inicialista regular de un club de las mayores, bateó dos hits oportunísimos.

Las hazañas de Jess Petty, Walter Johnson, Eddie Rommell, Paíto Herrera, Adolfo Luque y otros no vamos a repetirlas, pues eso sería colocar nuevamente en el fonógrafo un disco pasado de moda. Sin embargo, no queremos pasar sin indicar a los fans que estos players, sobre todo, Jess Petty, estaban considerados por muchos como los indicados para tener una excelente temporada.

La enorme batería de los Yankees (de más está decir quesoy partidario decisivo de Huggins y sus muchachos) comenzó muy bien la "molienda" de 1926. Con tal que sigan así hasta el final de la temporada., diremos como la cotorra del cuento... "todo va bien!"

GALIANA

LOS ARGENTINOS OCUPAN EL PRIMER LUGAR EN EL TORNEO

MONTEVIDEO, abril 18.—(A. P.)—Con asistencia del Presidente Serrano y de numeroso público, se cumplió la tercera jornada del campeonato sud-americano de atitismo, pasando la Argentina al primer lugar que ocupaba hasta hoy Chile.

Los argentinos ganaron las siguientes pruebas:

Final de 400 metros llanos adjudicándose el primero y segundo puestos; final de 100 metros llanos, obteniendo el primero, segundo y tercer puesto; triple salto final, ocupando los dos primeros puestos; vallas en 110 metros, carreras de posta de 1,600 metros, 4 por 400 y lanzamiento del disco.

Los chilenos sólo ganaron la carrera de 5.000 metros, que la ganó Retal, en 15 minutos 12 segundos, lo que representa un record sud-americano.

La posición por puntos es como sigue:

Argentina 44; Chile 27; Uruguay 5 y Perú 0.

Mañana continuará el torneo.

¿Quién Ganará el Pennant en la Nacional?

(Por HARRY CROSS, Redactor del New York Times)

NEW YORK, Abril de 1926.— (S. E.)—LOS PIRATAS.

El chance de los Piratas de Pittsburg para retener el campeonato que arrebantaron a los Gigantes de Mc Graw en la pasada temporada, depende exclusivamente de lo que hagan sus pitchers.

El staff presentado por Bill McKechnnie en la presente temporada es casi el mismo de la pasada campaña y si estos hombres logran mantener su mismo porcentage victorioso de 1925, cuando llevaron al Pittsburg a una nueva serie mundial, puede decirse que a ellos, y no a otros, corresponderá el triunfo en la liga.

En velocidad y habilidad al bate, los Piratas lucen tan formidables como en campañas anteriores, por no decir que mejor. Estrellas como Traynor, Cuyler, Wright y Moore ofrecerán un trabajo mucho mas notable en esta temporada, como consecuencia a la experiencia que adquirieron en la campaña anterior y en la serie mundial. Fred Clarke y McKechnnie creen ciegamente que si los pitchers responden como es debido **no** habrá quien le quite a los Piratas la victoria en el circuito.

Aldridge, Kremer, Meadows, Sheeham, Yde, Morrison y Babe Adams forman un conjunto excelente de veteranos que dependen exclusivamente de la benevolencia del tiempo. Y como cuerpo de reservas, el team cuenta con los servicios de Collonton, que tiene algun tiempo en las mayores, y Koupal, Brown y Songer, que son dos excelentes newcomers.

Los Piratas además, han añadido dos buenas estrellas al line up que causarán alguna sensación en la presente campaña. Ellos son, Paul Waner un excelente outfielder, y Hal Rhyne un infielder del Pacífico. Estos dos muchachos traen un excelente record de la liga de la Costa, y aunque con toda seguridad no le quitarán el puesto regular ni a Eddie Moore, ni a Clyde Banhardt, es indudable que en cualquier momento pueden entrar en el team regular, sin que el ataque y la defensa peligre en lo mas mínimo.

El team que ganó el titulo mundial ha sido presentado completamente intacto. McInnis y Granham siguen ocupándose de la defensa de la inicial. Moore y Johnny Rawlings se encargan de la segunda almohadilla. Wright sigue en el campo corto y Pie Traynor en la antesala. El cuerpo de receptores es exactamente igual al de 1925 —Smith, Gooch y Spencer—, y el trio de outifielders será durante toda la campaña el mismo del año anterior.

Los Piratas esperan repetir, y chance tienen para ello. Tienen experiencia, buen batting y fielding y les guia un espiritu decidido de triunfo, que será muy difícil de derrotar durante la temporada. Entre ellos y los Gigantes de Mc Graw, está el futuro campeón de 1926.

EL SANTA CRUZ DERROTO AL FORTUNA POR 6 A 4

SANTA CRUZ DEL NORTE, abril 18.—DIARIO DE LA MARINA.—Habana.—Ante gran concurrencia celebróse hoy en los terrenos Molino Park un interesante encuentro entre Fortuna de Caraballo, reforzado con players de la capital y de Jaruco, y club Santa Cruz, triunfando los últimos con anotación de seis por cuatro.—M. Amor, corresponsal.

DE AJEDREZ

POR EVELIO BERMUDEZ

NIEMZOWITSCH CONQUISTADOR DE DRESDEN.—EN SEGUNDO LUGAR ALEJANDRE SIN UNA DOBLE DERROTA.—RESUMEN DEL TORNEO INTERNACIONAL DE MAESTROS DE AJEDREZ DE DRESDEN

El Torneo Internacional de Ajedrez celebrado en Dresuen sólo necesitó de once días para jugar nueve rounds o vueltas, lo que puede considerarse como un record, si que también como uno de los mas grandes éxitos en competencias de esta clase.

El round inaugural se jugó el 4 de abril y el último el pasado miércoles 14. Compitieron diez maestros contándose entre ellos Aleknine y Niemzowitsch, temibles rivales del doctor Lasker y por ende fuertes contendientes para un posible encuentro por el campeonato del mundo.

En tan interesante torneo triunfó el danés Niemzowitsch, quien no contento con ser derrotado, aparece en su columna de juegos perdidos solamente medio punto. Es decir, de nueve juegos que jugó se anotó 8 victorias y un juego tablas con Alekhine, quien a su vez ocupó el segundo lugar, sin perder una sola partida, al igual que el invicto conquistador; en cambio hizo cuatro tablas, lo mismo que el doctor Tartakower, siendo ambos los que más tablas hicieron.

A. Niemzowitsch tomó la delantera en el quinto round, ocupando desde entonces hasta el final el primer lugar, al derrotar a Rubinstein. En el siguiente round Alekhine venció a Rubinstein, pasando a ocupar el segundo y tercer lugar, posiciones que conservaron hasta el final del torneo.

El doctor Tartakower pareció algo resentido del torneo de Semmering en donde lució formidable. En Dresden sólo pudo alcanzar el cuarto lugar, después de un comienzo bastante flojo.

Van Holzhousen sorprendió ganando el quinto premio, después de estar amenazando al doctor Tartakower.

Saemisch frustró las esperanzas de sus simpatizadores, y Gates, como siempre, cogiendo "palos" en los files...

El resumen fué el siguiente: Niemzowitsch ganó 8 juegos; Rubinstein 6 y Alekhine 5.

El que más juegos perdió fué Steiner con 7. Le siguen Bluemich con 6 y Yates y Johner con 5 cada uno.

Correspondió a Bluemich y Steiner el menor número de juegos ganados juntos con Yates y Saemisch.

Menos juegos perdidos: Invictos Niemzowitsch y Alekhine; Rubinstein y Tartakower perdieron dos cada uno.

Más juegos tablas: Alekhine y Tartakower 4 cada uno.

Menos juegos tablas: Niemzowitsch, Rubinstein, Bluemich y Johner uno cada uno. Steiner no hizo tablas.

Niemzowitsch ganó todos sus juegos desde el quinto round; en cambio, Bluemich no logró anotarse una sola victoria hasta el séptimo round.

Rubinstein pudo ganar cuatro seguidos que correspondieron a los cuatro primeros rounds; en cambio Steiner perdió los últimos cuatro juegos.

Estos son los detalles más salientes del Torneo de Ajedrez de Dresden.

ESTADO FINAL DEL TORNEO DE DRESDEN

	G.	P.	T.
Niemzorwitsch	8	0	1
Dr. Alekhine	5	0	4
Rubinstein	6	2	1
Dr. Tartakower	3	2	4
Von Holzhausen	3	4	2
Johner	3	5	1
Saemisch	2	5	2
Yates	2	5	2
Bluemich	2	6	1
Steiner	2	7	0

RECUERDOS DE MOSCOU

Partida celebrada en el Torneo Internacional de Maestros de Ajedrez en Moscou.

DEFENSA SICILIANA

F. J. Marshall —— B. Weslinsky

Blancas	Negras
1.—P4R	P4AD
2.—P4CD	

Gambito del ala. Método favorito empleado por Marshall cuando la Defensa Siciliana es conducida por un jugador inferior...

2.—	PxP
3.—P3TD	P4R

En esta posición el movimiento correcto está todavía por "descubrir"...; mas éste empleado por las negras tiene la desventaja de dejar debilitado el peón dama. 3: PxP; 4: P3D; y 5: P3CR es una defensa con puntos a favor.

4.—PxP	AxP
5.—P3AD	A4A

Marshall recomienda aquí A2R como mejor.

6.—C3AR	C3AD
7.—A4A	P3D

El ruso debió jugar C3A preparando así su enroque por el lado del rey, que debía efectuar tan rápido como posible. Por el contrario, demorando el ronque se mete en serias dificultades.

8.—P4D	PxP
9.—PxP	A3C

Si, 9: A5C,ch; el blanco intentaría jugar RIA y a la jugada del negro P4TD contestaría P4TR.

10.—0-0	A5C

ahora C3A por las negras se encontraría con la jugada A3T por las blancas, la cual amenazaba P5R.

11.—D3C	AxC

Si 11: D2D, Marshall da como mejor 12: DxA; PxD; 13: TxT,ch, y 14: C3A, con ataque para ganar. Si 11: D2R; 12: C3A es suficientemente buena.

12.—AxP,ch	RIA
13.—AxC	TxA

El ruso declara que en este momento hubiera jugado A4TR.

14.—DxA,ch	D3A
15.—D5T	CxP

Si AxP entonces T3T es muy fuerte.

16.—A3T	TIR
17.—C3A	T4R
18.—D3T	D3R

Si aquí 18: C7A; 19: C5D, TxC; 20: D8A,ch, R2A; 21: DxC, T4CR; 22: P5R.

19.—D3D	P4C
20.—TDIC	A4A

Necesidad mala pero forzosa para defender el caballo, que por otra parte no tiene buena salida, impidiendo la amenaza de TxA.

21.—AxA	PxA
22.—P4A!	PxP
23.—TRxP,ch	R2C
24.—TxP,ch	RIT
25.—TR7A	T4T
26.—P5R	C4A
27.—D4R	P4TD
28.—C5D	TID
29.—T6A	DIA

En este momento las negras se pasaron del "tiempo-límite", perdiendo el juego por no "entrar en tiempo". Sin embargo el ruso tenía pocas esperanzas en el supuesto de que el juego continuara así: 30: T7DA, DIC; 31: TxC, TxC; 32: TxPch, TxT; 33: DxT. De todos modos Marshall hubiera sido el ganador.

Notas del Ring

La constante venta de tickets que se está haciendo, parece indicar que el programa de boxeo que se dará en el Madison Square Garden con fines benéficos, el próximo 17 de mayo, y en una de cuyas peleas actuarán Stanislaus Loayza y Phil McGraw, culminará con un éxito rotundo. No se sabe si la venta de tickets obedece al deseo de los fans de ayudar al beneficio o al deseo de ver el bout McGraw-Loayza, que resultará uno de los más interesantes de la temporada veraniega.

En uno de los preliminares de este programa, Jack Zivic, el welter weight de Pittsburg, tratará de eliminar al aspirante Willie Harmon, que está adquiriendo gran reputación. Es muy posible que Frankie Genaro y Bushy Granham se encuentren en otro preliminar.

Tony Marullo, el light heavy weight de New Orleans, celebrará en estos dos meses dos peleas importantísimas. La primera será el 22 de abril contra Tiger Flowers, en Boston, y la segunda contra Martin Burke, en New Orleans, el día 5 de mayo.

Jack Renault, el heavy weight de Canadá, acaba de firmar un contrato para enfrentarse con Sully Montgomery, en St. Luis, el próximo día 22 de abril. El match será a diez rounds y se efectuará en el Stadium Strauss.

Bob Fitzsimmons, heavyweight de New Jersey, y Jack Delaney, están anunciados para un encuentro a 10 rounds que ha de efectuarse en St. Paul el próximo viernes por la noche.

Joe Glick, el célebre boxer junior light weight, que está considerado por todos como el más fuerte contendiente que tiene el campeón Tod Morgan, con el cual ha de enfrentarse el 25 de mayo en el Stadium de Coney Island, acaba de anunciar que peleará contra Babe Herman el próximo 10 de mayo en la ciudad de Cleveland.

Bud Taylor, bantam weight de Terre Haute y Clever Sencio, la esperanza filipina, están firmados para contender el próximo 19 de abril en una pelea de diez rounds con decisión que se efectuará en el ring de Milwaukee.

Cuddy de Marco, light weight de Pittsburgh, y Joe Trippe, han firmado para contender en un match a diez rounds que ha de efectuarse en Rochester el 19 de abril.

Dave Shade, el famoso middle weight del Pacífico, ha retornado a la ciudad de New York en espera de que algún promotor le brinde una oportunidad de enfrentarse con Harry Greb, el ex champion middle. Este bout puede ofrecerse como atracción para el verano, en vista de que el proyectado match entre Tiger Flowers y Greb ha sido cancelado.

Jack Curley conferenció hace poco con Jess McMahon, el matchmaker del Madison Square, y pidió a nombre de George Carpentier un match de boxeo contra Sailor Huffman. Mike McTigue o el mismo Young Stribling. McMahon oyó la petición con calma, pero no contestó nada en definitiva.

Pete Sarmiento, el bantam weight filipino, acaba de firmar dos contratos para pelear. En uno de ellos tiene como contrario a Johnny Farr, que recientemente ganó una buena pelea en Los Angeles contra Jimmy McLarnin y en el otro, tiene a Jimmy Mendo, que es un fuerte contendiente de Filadelfia.

COLOMBOFILIA

Como dejamos descansar a nuestras mensajeras en la Semana Santa, y no celebramos concursos, voy a dedicar esta modestísima crónica a la Colombofilia Camagueyana, lo que desde hace algun tiempo decía haber realizado, por merecer los aficionados a ella, de aquella simpatiquísima región, no estas insulsas líneas de un mal pegador de borrones, sino un verdadero artículo que guardara la relacion y armonía que merecen el sujeto y la materia a que se refiere.

Unicamente debido a un olvido involuntario o por desconocimiento de su existencia, ha podido pasar inadvertido para los que se dedican a manejar la pluma por la senda de la Colombofilia, el manifestar en público el regocijo íntimo con que los miembros de la institución decana de la Colombofilia en Cuba habían visto surgir al ambiente de la vida real la segunda entidad colombófila de la República, la Sociedad Colombófila de Camagüey.

Pero, por mi parte, como no me duelen prendas, para sincerarme y dar una cumplida satisfacción, nunca es tarde; y ahora quiero dejar testimoniado que la entidad Sociedad Colombófila de Camagüey, como la pléyade de personalidades caballerosas que forman el conjunto de sus componentes, gozan entre el círculo de colombófilos de esta capital, sin excepción alguna, del mas elevado concepto que en la acepción de esta palabra se pueda tener de algo existente; y que individual y colectivamente estamos incondicionalmente a sus órdenes, que serán mandatos, para ayudarlos y servirles en todo cuanto podamos con el desinterés que como hermanos son acreedores.

Una vez dada la excusa que por mi parte corresponde, y que tengo la seguridad que con la misma sinceridad que la he expuesto será benévolamente aceptada, voy a entrar de lleno en la materia que, según mis puntos de vista, presenta el problema de la Colombofilia en Camagüey. Y debo rogar a los aficionados de esa región que tantos mártires y héroes ha legado a nuestra Historia Patria, que no vean en estas líneas la idea de una lección colombófila dada por quien se figurase un maestro de este arte ciencia, sino un consejo, inspirado por un compañero, sin ciencia, sin pretensiones ni ideas de "figurado"; contando sólo con los escasos conocimientos que mis muchos años de práctica han ido grabando en la placa fotográfica de mi pobre imaginación.

He seguido paso a paso con la vista muy fija el desarrollo del sport colombófilo en la ciudad de Camagüey, y he podido apreciar que tropiezan con idénticas dificultades que hace un cuarto de siglo tropezábamos los de esta capital, es decir, la poca velocidad desarrollada en sus vuelos por las mensajeras como desastres desalentadores, en los cuales veíamos desaparecer lo mejor y más florido de nuestras colonias de mensajeras, que en aquella época se encontraban en formación, como hoy se encuentran las de ellos.

El problema es de mucha calma y de algún tiempo más.

No crean ustedes que solamente con mensajeras de las más afamadas razas lograrán en pocos meses lo que aquí nos ha costado varios años de lucha y descalabro. Ustedes tienen un gran trecho de camino andado, pues, sin duda alguna, poseen mensajeras de las mejores razas existentes en el mundo entero, pues las han adquirido de aficionados de ésta que no han escatimado medios para adquirirlas de los más renombrados palomares de fama universal; pero, en primer lugar, hace falta que esos productos se aclimaten a vuestra región, y que la experiencia y práctica, que son las únicas que enseñan en esta materia, les vayan indicando lo necesario para maniobrar de acuerdo con las necesidades del momento.

Las mejores mensajeras del orbe, si son puestas en manos que no tengan pericia, fallarán irremisiblemente.

La paloma mensajera, que en nuestro sport es la materia prima, cuando es de la mejor calidad, representa el veinticinco por ciento, mientras que el colombófilo constituye el setenta y cinco restante. De esta opinión podrán reirse algunos ilusos; pero de su veracidad no me queda a mí duda alguna.

Encuentro también que en el problema capital están equivocados, y que esa misma equivocación les hace perder inútilmente gran parte de los elementos con que cuentan consumiendo sus energías. Recordad el aforismo: "el que va despacio llega lejos".

Esa equivocación, según mi criterio, consiste en querer volar vuestras mensajeras en dirección hacia el oeste.

Para llegar a tener mensajeras que vuelen largas distancias en dirección contraria al viento, hay que cultivarlas poco a poco; y para ello, durante un par de años, educar sus productos solamente en dirección del Este, hacia donde tienen un campo vastísimo de práctica y enseñanza, que las pondrán en posesión de animales adultos de recia constitución y avezados a la lucha contra los elementos, a sortear dificultades de todo género, que es lo que en definitiva forma una verdadera mensajera.

La paloma joven, en tiempo favorable, vuela contra palomas adultas con grandes probabilidades de éxito; pero cuando el viento es contrario, esta probabilidad es casi completamente nula. Para campo de educación de vuestras jóvenes mensajeras en su primer año tienen hasta Baracoa; y en el segundo pueden extenderse hasta la Isla de Santo Domingo y posiblemente hasta Puerto Rico, desde cuyo punto podrán celebrar brillantísimos concursos; después, con un buen núcleo de palomas adultas, perfectamente educadas y hábilmente atendidas, acometer la ardua tarea de efectuar triunfalmente, concursos desde la capital: y más tarde, a donde llega el límite del ferrocarril, en el extremo occidental, o sea, desde Guane.

Colombófilos camagüeyanos tened esto como un credo, que de haberlo sustentado los de la capital, hubieran llegado más lejos y más rápidamente: "La Unión hace la fuerza".

Colaboren unidos y toda pequeñez mezquina apártenla de vuestro camino. A la envidia, que todo lo corroe y empobrece, háganle la señal de la cruz como si fuera el Diablo.

Aplaudir siempre sin reservas el triunfo de un compañero, que a la postre, no es de él solo, sino de la comunidad; y sobre todo, es el triunfo de la Colombofilia.

Gustavo Parajón.

SPORTFOLIO

Ha sido cambiada la regla que se relaciona con los sacrifice hits en base ball?

Que tiempo lleva Young Stribling peleando?

Cuál es el record de los caballos de carreras para la milla y cuarto?

Cuántos años ha resultado Bill Big Tilden el champion de tennis de los Estados Unidos?

Cuánto pagaron los Atléticos de Connie Mack por el pitcher Joe Bush, cuándo este debutó en las mayores y en cuanto lo vendieron?

Cuál es el team mas capacitado para ganar en la liga americana? Y cuál en la liga nacional? (G.O.)

Qué estatura tiene el boxer cubano Black Bill? (W. O.)

Cree usted que Mario González le ganaría a Pancho Arango en los 400 metros? Y en los 100, a quien considera usted mejor? (Guillermo Albeón).

Quien cree usted que gane el field Day de Seniors Que chance lleva el Atlético a esas competencias (Un tigre).

Quién es responsable de la conducta de los espectadores en un match de basket ball

Respuestas a las preguntas de ayer

Roger Honrsby, de los Cardenales, fué el único player de las ligas mayores que bateó mas de 400 en la pasada temporada.

Jack Delaney fué el primer hombre que naqueó a Mike McTigue.

Miss Edith Cummings ha ganado una sola vez el campeonato de golf para mujeres de los Estados Unidos. En 1923.

El último triunfo de la universidad de Havard en las carreras de botes que anualmente se efectuan en New London, tuvo lugar en 1920, desde entonces, la universidad de Yale ha ganado todas las competencias.

Solución al problema de baseball: Si con las bases llenas y ningún out, el bateador dispara un roller a tercera, y el antesalista acepta la bola, pisa en tercera y tira a home. El catcher se verá en la necesidad de tocar al corredor que viene de tercera, pues de lo contrario le pueden anotar. Al pisar el antesalista en tercera, no hay out forzado en home.

Un Fan:—Brady y Blenmiller navegan por los circuitos de clase "C", ignoramos los clubs. Caveney, Schultz y Benton se fueron para la liga del Pacífico. Niehaus está en el Atlanta de la liga del Sur. Krueger en el Indianapolis de la Ass. Americana, Holke en la liga Internacional y por último Wingo ha vuelto al Cincinnati. Esta usted servido...

U. F.—Ivy Wingo ha firmado contrato por dos temporadas con los Reds, así pues, suponemos que lo dejen de segundo catcher del team tan pronto se mejore Bubbles Hargraves.

A. J.—Los Yankees adquirieron al inicialista Lou Gehrig del club New Haven de la Liga del Este, por la cantidad de $5.000.

G. O.—El mejor pitcher de las ligas mayores, es, a nuestro entender, Walter Johnson; no solo por su gran experiencia, sino por que continua pitcheando como en sus buenos tiempos. Gordon Cochrane, del Filadelfia americano, está considerado como el mejor receptor de la actualidad.

G. O.—Walter Johnson tiene unos 39 años de edad.

Lea Mañana: SPORTFOLIO.

PROGRAMA DE LAS PELEAS QUE SE EFECTUARAN ESTA SEMANA EN EL NORTE

NEW YORK, abril 18. (U. P.)—

MARTES

22nd Regiment Engineers: Dave Kanzer y Jac Pettibone. Ferd Ullman y Oscar Fultz. Steve Culver y Tom Fay. John Wilete y Jack Carter, 8 rounds cada uno.

MIERCOLES

New Manhattan Casino: Willie Harmon y Al Study. Willie Walker y Maxie Rosenbloon y Harry Gaba y Andy (Red Ike) Tucker, 10 rounds cada una.

212th Aircraft Armory. Arnold Ryan y Wee Jimmy Collins, 12 rounds Vicent Peper y Johnny Mayo. Red Roland y Diamond Powell. Eddie Reidy y Mickey Green y Vernon Paige y Georgie Williams, 6 rounds cada uno.

Mitchell Field: Eddie Burnbrook y Barney Shaw, 12 rounds.

106th Infantry Armory: Brooklyn Eddie Faradise y Enrique Savardo. Georgie Mulgrue y Ivan Hawes. Andy Masterlone y Mickey Callahan, ocho rounds cada una.

JUEVES

102nd Medical Regiment: Vin Sánchez y Frank Altano, 12 rounds. Bobo Murray y Joe Curry, 8 rounds.

Columbus Sportin Club: Joey Kaufman y Jackie Williams. Paul Fargo y Paulie Alberts. Bruce Flowers y Clyde Jones. Eddie Mc Laughlin y Tommy Hamby. Shamus O'Brien y Artie Marvin, 6 rounds.

VIERNES

Pioneer Sporting Club: Al Brown y Abe Goldstein. Teddy Silva y Tomy Milton y Morris Meola y Vicent Forgione, 10 rounds cada una.

Ridgewood Grove Sporting Club:—Romeo Vaughan y Sammy Dorfman. Tommy Lorenzo y Nat Pincus. Jack Katkins y Sid Burt. Milton Cohen y Al Goldberg. Joey Eulo y Harry Traub 6 rounds cada uno. Pal Silvers y Henry Clark, 4 rounds.

14th Regiment Armory: Tobey Daley y Johnny Coster. Jimmy Mendoza y Jack Pettibone. Johnny Huber y Billy Flood. Pady Crane y Dave Kanzer, 8 rounds cada una. Frankie Brown y Pepp Massa, 6 rounds.

SABADO

Commonwealth Sporting Club: All Star Show.

Asociación Antiguos Alumnos H. E. C.—Academia de la Salle

Se cita por este medio a todos los miembros de esta Asociación para las prácticas de basket ball que se efectuarán en el local social Avenida de la Independencia 14, todos los domingos a las 9 a. m.

La primera práctica se efectuará el día 25. Se ruega la más puntual asistencia, para organizar dos teams que discutirán la copa Ramil, donada por el señor José Ruiz.

PRIMER ESTADO SEMANAL DE LOS CLUBS EN LAS GRANDES LIGAS

NUEVA YORK, abril 18. (A.P.) El record de los clubs de las Ligas Mayores durante la primera semana de la presente temporada de base ball, es el siguiente:

LIGA NACIONAL

	G.	P.	C.	H.	E.
Filadelfia	4	1	44	68	7
San Luis	4	1	18	35	8
New York	3	1	16	30	6
Cincinnati	3	1	15	36	5
Brooklyn	1	3	13	33	8
Chicago	1	3	18	31	8
Boston	1	4	16	41	7
Pittsburgh	1	4	21	34	9

LIGA AMERICANA

	G.	P.	C.	H.	E.
New York	3	1	30	48	8
Chicago	3	1	21	29	3
Detroit	2	1	11	24	3
Cleveland	2	1	7	18	2
Washington	3	2	17	41	9
Boston	2	2	27	45	2
Filadelfia	1	4	14	38	6

¿Quién Ganará el Pennant en la Americana?

(Por James R. Harrison, Redactor del New York Times)

NEW YOR. Abril de 1926.— S. E.) EL FILADELFIA ATLETICOS.

La voz popular de la mayoría de los fanáticos del baseball, es que, los Atléticos de Filadelfia que dirige el veterano Conie Mack, ganarán el pennant de la liga americana en la presente campaña de 1926. El viejo Connie es uno de los mas esperanzados en lograr tal, y asegura que sus muchachos harán mejor demostración que el año pasado, debido a la experiencia que han adquirido: "Un mal paso que den los Senadores,—ha dicho Mack,—les costará el pennatt de la liga".

La novena filadelfiana será la misma de 1925. Ningun player nuevo ha sido agregado al line up y con la posible excepción del inicialista Joe Hauser, todos estarán en sus puestos en la misma forma que en 1925, dispuestos a combatir por el triunfo.

Perkins y Cochrane, serán los catchers regulares con Jimmy Fox de suplente. Rommell, Gray, Harriss, Walberg, Groves, Quinn, y Baumgartner, formarán el cuerpo de lanzadores. Hauser o Poole, Bishop, Galloway y Dykes, se encargarán del infield y por último, Lamar, Simmons, Miller, Welch y French se ocuparán de la defensa de los campos ultra-muros.

La misma novena pues, tratará con un poco de mas experiencia, de conquistar el trapo de la liga y por ende el chance de ir a la serie mundial. El team se presenta eminentemente poderoso y diestro en el ataque y la defensa, y puede resultar, quizás, el nuevo campeón de la liga americana.

La entrada de Billy Wamby, el veterano infielder y del pitcher Joe Pate, que ha obtenido grandes triunfos en el Forth Worth, aumentarán considerablemente el empuje del team en la presente campaña de 1926, pero de todas maneras, no creemos a los Atléticos los seguros ganadores del trofeo. Los Yankees se han presentado en condiciones inmejorables y los Senadores tienen aun algunos veteranos de experiencia que pueden causar su daño consiguiente.

Si el malestar que sufre Hauser en la rodilla logra calmarse y el veterano inicialista puede ocupar su posición regularmente durante toda la campaña los Mackmen se presentarán mucho mas fuertes, pero en caso contrario, el viejo Conie tendrá que resolver un fuerte problema, pues Pole se presentó muy tarde en el campo de entrenamiento del team y no ha tenido el tiempo suficiente para ponerse en condiciones.

De todas maneras, los Atléticos lucen con grandes chances al triunfo y entre ellos y los Yankees y Senadores, está el futuro champion de la liga americana.

LOS HOME RUNS EN LAS L. MAYORES

CHICAGO, abril 18. (A. P.) No habiendo transcurrido una semana desde que comenzó la temporada beisbolera, no está por ello muy grande la lista de los confeccionadores de películas de cuatro esquinas. Por lo pronto tenemos empatados en el primer lugar de la Nacional con dos cada uno al veterano Cy. Williams, de los Phillies, a Jimmy Bottomley de los Cardenales del San Luis, y a Lecha, también de los Phillies. El orden es el siguiente:

NACIONAL:

Bottomley St. Louis	2
Williams, Phila	2
Leach, Phila	2
Freigau, Chicago	1
Jhonston, del Boston	1
Picinich, del Cinci	1
Bigbee, Pittsburgh	1
Jackson, New York	1
Snyder, New York	1
Fournier, Brooklyn	1

AMERICANA:

Collins, Chicago	2
Gehrig, New York	1
Meusel, New York	1
Meusel .4	1

Los dos Cubans Stars iniciarán el sábado una serie

El próximo sábado, por la tarde, se iniciará en los terrenos de Almendares Park, una interesante serie de cinco juegos, entre los clubs "Cubans Star de Chacón" y los "Cubans Stars de Molina", que desde hace algún tiempo estaban tratando de combatir.

Los jugadores que presentará Pelayo Chacón, en esta serie y que serán los mismos que llevará este año al Norte, son:

J. M. Frnández y Cárdenas, catchers; Crespo, Bartolo Portuondo, Chacón y Dihigo, infielders; Alejandro Oms, Champion Mesa y Bernardo Baró, outfieders, y Fabré, Levis, Palma y David Gómez, pitchers.

El team de Tinti Molina, será el siguiente: Mario Pedemonte, David Caraballo, Cándido López, Rafael Pedroso, B. Calderón, F. Arango, F. Sierra, A. Alfonso, F. Correra, Valentín Dreke, J. Gutiérrez, E. Montanvo, "Mayarí", H. Díaz y A. Rossell.

Ambos clubs efectuarán sus prácticas durante la semana a fin de estar en excelentes condiciones para el sábado.

EN EL FRONTON JAI-ALAI

MARTES 20 DE ABRIL

A LAS 8 1|4 P. M.

Primer partido a 25 tantos

Sotolongo y Llano, blancos;
Juanito y Ugartechea, azules
A sacar blancos y azules del 9 1|2

Primera quiniela a 6 tantos

Millán; Lucio; Abando;
Machín; Larrinaga; Ansola

Segundo partido a 25 tantos

Echeverría y Larrinaga, blancos;
Lucio y Ansola, azules
A sac

DIARIO DE LA MARINA

FUNDADO EN 1832

DIRIGIDO HASTA 1919 POR DON NICOLAS RIVERO Y MUÑIZ.
DIRECTOR: JOSE IGNACIO RIVERO Y ALONSO.

Editado por la Compañía DIARIO DE LA MARINA (S. A.) cuyo programa consiste "en la defensa de los intereses generales y permanentes de la Nación cubana, de los especiales de la colonia española establecida en la misma y de la unión y armonía entre los diversos elementos que conviven en el país."—Art. 1o. de los Estatutos.

Presidente: Conde del Rivero. Secretario: Manuel Abril y Ochoa. Tesorero: Joaquín Pina

ADMINISTRADOR: JOSE SOBRINO Y GONZALEZ

OFICINAS: Habana..... DIARIO DE LA MARINA. Nueva York..... Broadway at 71st. St.. Madrid..... Arr eta núm. 9. París..... 61 Boulevard Haussmann.

PRECIOS DE SUSCRIPCION

HABANA		PROVINCIAS		EXTRANJERO	
1 mes	$ 1.60	1 mes	$ 1.70	3 meses	$ 6.00
3 id.	„ 4.80	3 id.	„ 5.00	6 id.	„ 11.00
6 id.	„ 9.00	6 id.	„ 9.50	1 año	„ 21.00
1 año	„ 18.00	1 año	„ 19.00		

TELEFONOS:

Quejas de Suscriptores	M-8404	Deportes	M-4339
Anuncios Económicos	A-3856	Secretaría de la Empresa	M-7714
Anuncios Administración	A-5334	Secretaría de la Dirección	M-9785
Redacción	A-0301	Fotógrafo	M-6844
Repórters	M-6144	Imprenta	M-9665

PASEO DE MARTI 103 — APARTADO 1010 — CABLE: DIARIO, HABANA

MIEMBRO DECANO EN CUBA DE "THE ASSOCIATED PRESS"

EDITORIALES

MEJORIA EN LA ADMINISTRACION.

¿Puede decirse, examinando el último mensaje presidencial, que es próspera la situación de la Hacienda?

Si por prosperidad se entiende la ordenación administrativa, el cumplimiento de los compromisos exigibles, la normalidad, en fin, del departamento de finanzas, puede y debe contestarse afirmativamente.

Pero si en cambio se tiene en cuenta que los millones acumulados en el Tesoro Público se hallan afectados por leyes especiales votadas en algunos casos inconsultamente; que lo disponible es poco para desarrollar rápidamente el programa de fomento que ha de proporcionar trabajo a la gran masa de obreros desocupados, cuando termine la zafra; que hay importantísimos servicios desatendidos, según se declara en el documento de referencia, y que por el marasmo que sufren los negocios en general lógicamente han de decrecer las rentas nacionales, la respuesta no puede ni debe ser tan optimista.

El régimen de moralidad que viene sosteniendo el Ejecutivo y que en la Secretaría de Hacienda se practica escrupulosamente, ha dado como feliz resultado notables aumentos en la recaudación de diversos impuestos, por ejemplo el del 1% sobre la venta bruta y el que se destina al servicio del primer Empréstito contratado por la República. Se advierte una estrecha vigilancia en las fuentes de tributación nacional, y, aunque como consecuencia de ello se imponen multas a los infractores, fuerza es decir que no se extrema el rigor, que se procura realizar la penosa función recaudadora sin hacerla odiosa a los contribuyentes. En éste, como en otras muchas cosas, relacionadas con el comercio, la industria, la propiedad, el trabajo y producción en todas sus manifestaciones, justo es aplaudir la mesura con que procede el actual Gobierno, especialmente grata si se compara con la conducta observada al respecto por los anteriores.

Las deudas públicas son atendidas con regularidad y van disminuyendo gradualmente conforme a los planes de amortización, lo cual robustece el crédito de la República. Para esta primordial atención había en poder de los banqueros contratantes de los empréstitos al redactarse la parte del mensaje presidencial concerniente a la Hacienda, un saldo de $2.810,057.00. Y para honor del Estado, cuyo buen nombre llegó a sufrir quebranto moral en el exterior por las pasadas dificultades financieras, parece que no volverá a redactarse el cumplimiento de obligaciones tan sagradas como la que nos ocupa ni ninguna otra que nos comprometa con el extranjero, cosa que daba lugar a requerimientos más o menos corteses, pero siempre enojosos, cuando no deprimentes.

Eso robustece el buen concepto internacional que necesita mantener la República, porque prueba orden estimable en la administración, empeño en ganar respetos y consideraciones para el país, lo cual estimula la confianza hacia los estadistas que nos gobiernan y asegura en definitiva el crédito. El hecho de estar procediendo en forma verdaderamente honorable, es lo que hace que hoy, contra lo que ocurría en tiempos que todos debemos recordar con amargura, se ofrezcan préstamos al Estado y se halle éste en disposición de negociarlos en condiciones ventajosas y sin mengua del prestigio nacional. La razón es obvia: a las garantías materiales que se requieren para los empréstitos exteriores, se unen las de índole moral emanadas del régimen imperante.

Indudablemente es satisfactorio saber que podemos disponer franca y dignamente del crédito, y si algo ha de contribuir no ya a afirmarlo sino a extenderlo, es el magnífico rasgo que tuvo el Ejecutivo al poner a disposición de los bancos federales de reserva de los Estados Unidos, que operan en Cuba, los millones acumulados en las arcas públicas—conste que entendemos que debían estar en circulación con objeto de aliviar la crisis reinante—para conjurar, como felizmente se logró merced a esa hábil medida, la injustificada alarma del sábado anterior, producida, más que por las especies malévolas lanzadas a la publicidad sin el menor escrúpulo, a impulso de móviles inconfesables, por la temeraria insistencia con que determinado colega que se suponía que obraba bajo las inspiraciones de Palacio, pedía que se decretase una moratoria.

En general es satisfactoria la parte del mensaje presidencial consagrada al departamento de Hacienda. Pero no deja de haber en las recomendaciones que se hacen al Congreso, cosas desagradables. Entre estas citaremos la solicitud de que se modifique la Ley del Timbre en el sentido de restablecer las multas para castigar a los infractores, y aunque las que se proponen no son excesivas, antes bien moderadas, nos parece que no están los tiempos para perseguir a los contribuyentes, sino para disculparlos y ayudarlos. También se solicita la derogación del artículo XI de la Orden Militar del año 1900, "a fin de que tributen infinidad de compañías anónimas que en virtud de haberse suprimido el Impuesto del 4% no traerán nada al Erario Nacional", y si ciertamente hay en eso equidad, y por lo tanto lo hallamos, en principio, plausible, juzgamos inoportuno el momento para gravar a entidades que difícilmente lograrán desenvolverse a causa de la crisis económica que nos azota.

Seguramente se tiene en cuenta al tratar de aumentar los recursos, las necesidades que se advierten, así en el departamento de Hacienda como en las demás dependencias del Estado. Pero, en tanto no mejore la situación del país, esas necesidades hay que cubrirlas sin agobiar al contribuyente. Opinamos que pueden obtenerse economías, prescindiendo de lo que no sea indispensable, de lo que a todas luces signifique lujos. Y a este respecto volvemos a recomendar que se haga una minuciosa revisión de los presupuestos, encomendando ese trabajo a una comisión formada por personas capacitadas, que por suerte no faltan. Los resultados obtenidos en los Estados Unidos y que en otra ocasión hemos expuesto, aconsejan la adopción de tal medida. No es lícito que por carencia de créditos se dejen de publicar estadísticas como la del Comercio Exterior, la Industria Azucarera, Inmigración, &, que según se reconoce en el documento de referencia "son necesarias para la orientación de distintas actividades de la industria, el Comercio y demás asuntos que requieren esa fuente de estudios", mientras se sostienen automóviles para servicio, más bien privado que oficial, de funcionarios subalternos; se aumentan sueldos y se realizan erogaciones que no responden a nada práctico. En este sentido hay que hacer todavía bastante para llegar a un perfecto orden administrativo.

LAS AGUAS MINERALES.

La Secretaría de Sanidad, por iniciativa de la Junta Nacional, ha tomado el plausible acuerdo de examinar con detenimiento las aguas minerales tanto extranjeras como nacionales para impedir que se expendan al público aquéllas que no ofrezcan las debidas garantías y nadie escatimará los elogios que merece semejante resolución porque teniendo el agua que se bebe la misma importancia para la salud que los alimentos que se ingieren en el organismo es una consecuencia natural que si se decomisan y mandan arrojar los víveres adulterados o podridos se siga el mismo procedimiento con las aguas infectadas, ya que unos y otras constituyen un grave peligro para la salud pública.

La legislación que rige en materia de aguas minerales, elaborada cuidadosamente y con fines constructivos por el Secretario doctor Agramonte con la colaboración de personas expertas en tan complicada materia científica, fué aplicada de un modo lamentable durante el período de su sucesor el doctor Porto, puesto que se prescindió en absoluto de cumplir con las aguas extranjeras las disposiciones reglamentarias y se aplicaron éstas con un criterio tan rigorista como estrecho y muchas veces con manifiesta injusticia contra las aguas del país, la mayor parte de las cuales son envasadas con más respeto a los preceptos higiénicos que las más acreditadas del extranjero.

Bienvenida sea la nueva campaña contra los adulteradores y contra las aguas malas que se expenden, haciendo creer al consumidor que poseen virtudes en las que éste cree incautamente, cuando lo que produce su consumo son trastornos digestivos según ha asegurado el Dr. López del Valle, quien afirma pública y literalmente lo siguiente: "Hay que acabar con la manía de las aguas minerales y sugetar su uso a la prescripción facultativa; el consumo habitual de aguas carbonatadas llena de gases el estómago y origina la dispepsia; hoy el agua de Vento es buena..."

Pero del celo y de la competencia de la Secretaría de Sanidad es de esperarse que en esta ocasión no se proceda con la ligereza que en la anterior en la campaña que va a emprenderse: analícense las aguas, véanse las plantas donde se envasan las del país, la mayor parte de las cuales están, higiénicamente consideradas, rodeadas de más garantías que las similares más afamadas del extranjero y exíjanse todas las precauciones que la ciencia prescribe, pero hágase todo ello con los miramientos que recomienda la más elemental discreción para que las industrias nacientes del país no reciban un nuevo golpe que además de ser injusto resultaría contraproducente no tan sólo porque lo que en el suelo nacional se produce debe ser protegido para evitar que la riqueza de Cuba emigre para pagar los cientos de miles de pesos que anualmente salen con destino a las aguas que se importan, sinó también porque la ciencia hidrológica tiene admitida como verdad elemental que las propiedades terapéuticas de las aguas minero medicinales más que de su composición química, dependen de la forma en que se encuentran agrupados los elementos que las constituyen y de las fuerzas físicas, radioactivas, termo eléctricas, etc., etc., que acompañan a ese misterioso agente medicinal, todas cuyas fuerzas van perdiendo las aguas desde el momento de su emergencia en el manantial hasta el extremo de haberse demostrado que la radioactividad, por ejemplo, ha desaparecido totalmente de las aguas a los treinta días de haber salido de la fuente.

Y si aún se quieren buscar razones para apoyar nuestra tesis, véase la resolución de la Dirección de Sanidad Española que recientemente denegó la entrada en la Península de las aguas francesas de Vittel, con el legítimo fundamento de que en España eran muchas las fuentes de aguas minero-medicinales que poseían las mismas propiedades e idénticas aplicaciones que esas aguas francesas de los Vosgos.

Aplaudamos, pues, la iniciativa de la Secretaría de Sanidad y esperemos que tenga mano fuerte para los mistificadores y para los explotadores de la credulidad pública, mientras, por otra parte, guarda la consideraciones debidas a quienes contribuyen a la prosperidad pública utilizando decorosamente los recursos naturales que en todos los sectores de la producción ofrece nuestro fecundo suelo.

OTRO CON RABIA - - - - - Por Abela

--Mi comadre, hace días que usted no me compra dulce.

--¡Qué va, viejo! Es que me han dicho que usted tiene rabia en el tablero.

MI VISION PERSONAL DEL RIFF

HABLANDO CON ABD-EL-KADER

POR ANGEL LAZARO

ESPECIAL PARA EL "DIARIO DE LA MARINA"

EL PRESTIGIOSO JEFE MORO, AMIGO DE ESPAÑA, OPINA QUE CON LAS OPERACIONES DE ESTA PRIMAVERA, ABD-EL-KRIM QUEDARA DEFINITIVAMENTE DOMINADO

Conocí a Abd-el-Kader en el Ateneo de Melilla. Hizo la presentación Jaime Tur, un querido camarada, presidente de la "Asociación de la Prensa" melillense. Abd-el-Kader comprende un poco el español, y habla unas pocas palabras de nuestro idioma. La presentación fué, pues, sobria de expresiones verbales, pero no de amables protestas. El jefe moro al conocer nuestra cualidad periodística, mostróse cortés y solícito en extremo. A mí—yo soy un hombre impresionable, lector amigo—me causó el mejor efecto aquel moruno patriarca, que, después de presidir con el General Castro Girona, una función ateneística, repartía saludos y apretones de mano con la delicadeza de un clubman. Por sí, llevados de esta comparación, pensáis momentáneamente, que Abd-el-Kader viste a la europea, os digo que no.

Vedlo: debe tener unos 60 años; es alto, fornido; su cabeza—hermosa cabeza árabe—se cubre con blanco turbante; los ojos son vivos; la sonrisa, bonachona; el bigote y la barba, escrupulosamente rasurados en cerco de los labios para que no roce con ellos ni un solo pelo, le prestan majestad. La chilaba, de tela rica, cae desde sus hombros como una túnica. Y si vuestra mirada, se encuentra con la suya, él sonríe, sonríe...

—Abd-el-Kader—dice que tendrá mucho gusto en que usted vaya a acompañarlo a tomar el té en su casa una tarde de estas—me dijo José María Burgos, pintor y cronista de guerra español que se ha quedado a vivir en Melilla, y conoce bastante el idioma indígena.

—¡Ah! pues cuando ustedes quieran.

—¿Mañana?

—Mañana.

José María Burgos viene a buscarme al hotel y nos dirigimos a la casa que Abd-el-Kader, el Delegado del Gran Visir en el territorio del Rif, tiene en Melilla.

—Aquí es—dice Burgos.

Habíamos doblado por una calle cercana a la Comandancia General. Ante la casa de Abd-el-Kader, dos automóviles militares aguardan. En frente, una señorita española habla por la reja con un oficial, su novio de seguro. La tarde tiene cielo azul, y sol dorado. Me parece que estoy en una ciudad provinciana del sur de España....

Burgos se adelanta, oprime el timbre, y la puerta se abre. Alguien lleva un recado. Hay unos cortos instantes de espera, y el propio Abd-el-Kader sale al zaguán a recibirnos. Saludos, ceremonias—todo es un poco misterioso para mí una vez que franqueo el umbral de esta mansión—Abd-el-Kader abre una puerta y nos indica que lo sigamos. De pronto....

¡Ya estamos viviendo una exótica novela!

La puerta se ha cerrado tras de nosotros. Abarco el recinto de una mirada, y veo seis, ocho, diez moros—luego sabremos cuantos a punto fijo—sentados en cuclillas entre mullidos cojines. El suelo está cubierto por una estera. Todos los moros permanecen descalzos. Ahora echo de ver que a un lado de la puerta hay profusión de babuchas. De las paredes, penden ricos tapices. A través de un ventanal se filtra la luz que despide un muro frontero bañado de sol. Este cónclave moruno me produce un respeto profundo e inquietante. Ellos me miran serenos, indulgentes, sin perder su actitud sacerdotal. En el centro de este peregrino concilio, hay una gran bandeja con pastas y un voluminoso instrumento de plata que llama mi atención. Pronto salgo de dudas. En este aparato—babor es su nombre—hierve el agua que, oportunamente es vaciada por un grifo a la tetera, en la cual hay te moruno y hierbabuena y azúcar de pilón.

Abd-el-Kader por medio de su intérprete, un simpático joven malagueño llamado Francisco Meléndez Arias; va presentando a sus compatriotas. Todos ellos son moros notables: Sid-el-Hach Ham-mi el-Kadiri, Delegado del Kadi Koda en la Zona Oriental.—Adb-el-Kader Kaid Al-lal, Kaid de la Kabila de Beni Bu-Ifrur.—Sid Amar Ben Jahsen, Jalifa de la Kabila de Mazuyo.—Fakir Mohan-med-Hach-Tieb, Kaid del Mechuier.—Si Ham-mi Deu Hamed, Jalifa del Delegado del Kadi Koda.—Hamed Ben Abd-el-Kader, hijo del Delegado del Gran Visir.

Es el amable intérprete quien me anota los nombres y me hace posible el diálogo con estos hombres. De todos ellos, solo el hijo de Abd-el-Kader, un joven de diez y ocho años que casó hace poco más de un año, y ya ha dado un nieto al viejo Abd-el-Kader, es el único que hablaba bastante bien el español. Es él quien cuida de llenar mi vaso de te sucesivamente, y de poner ante mí la bandeja de pastas.

Los moros toman incontables vasitos de te. Yo tomo cuatro o cinco. Ellos liban su bebida favorita con sibarítico deleite, a sorbitos, sin pegar apenas los labios al cristal del fino vaso, y haciendo subir el líquido por la fuerza de la aspiración.

Hay un silencio lleno de unción. No se oye más que el sorbeteo de los libadores. El babor humea en el centro. Vuelvo a tener la sensación de que me hallo entre un coro de hierofantes, entregados a un misterioso rito. Por fin, rompemos a hablar. Abd-el-Kader a mis preguntas comienza haciendo protesta de amor a España.

—Los moros estamos muy contentos con España— dice —porque nos instruye, nos abre carreteras, nos tiende líneas férreas... Por eso, Abd el-Krim, pierde cada vez más partidarios. En estos momentos su desprestigio es grande, y yo creo que con las operaciones de Primavera, quedará definitivamente derrotado.

—¿Pero habrá operaciones en la Primavera próxima?

—Todos creemos que sí, y es opinión de los principales jefes, que debe de haberlas. Hay que avanzar por el sector de Melilla, por Tafersit, donde ahora molestan a diario con cañón y mortero los rebeldes; y también había que avanzar en el sector de Alhucemas.

—Pero ¿y a esos cañones y morteros no hay modo de hacerlos callar con artillería, y con las bombas en la aviación?

—Es muy difícil, porque los rebeldes esconden la pieza en cuevas, hoy en una, mañana en otra, en cuanto oyen los motores de los aeroplanos.

Yo recuerdo en este punto el diálogo entre dos aviadores y un amigo mío, diálogo que escuché este mediodía en el "Café Inglés".

—¿Qué? ¿Encontráis el cañón o no?

—Nada. Estamos locos. Hoy a las seis de la mañana ya estábamos buscándolo. Hacía una mañana clara y serena que era una delicia. El aparato se deslizaba sin un bache... Daba gusto estar en el aire. Descendimos sobre el terreno donde se supone que está el cañón, descendimos hasta no poder más, de tal modo que volvieron los aparatos llenos de impactos, hechos de arriba abajo, desde las alturas inmediatas. Es decir que los "paços" que estaban en tierra parecía que eran los aviadores, y viceversa. Hicimos fotografías y más fotografías, pero sin resultado. Es muy difícil encontrar un mortero o un cañoncito, en un terreno como éste..

Y el aviador mostraba una fotografía llena de cuevas, barrancos, malezas y vericuetos.

—En la zona sometida de Melilla—añade Abd-el-Kader,—reina completa tranquilidad. Aquí están, precisamente, los Kaides del territorio, que vienen a darme cuenta de ello, y a resolver asuntos de justicia.

—¿Cuáles son esos "asuntos de justicia"—pregunto a Meléndez, el intérprete.

—Los delitos civiles, en los que España no interviene para nada. Ellos tienen sus jueces y sus tribunales que juzgan y condenan libremente. Una vez por semana, se reunen con el Representante del Gran Visir ,y resuelven litigios por cuestiones de tierras, ganados, diferencias entre familias, pactos matrimoniales, etc., etc.

Pido a Abd-el-Kader, siempre por mediación del intérprete, que me ponga un autógrafo en mi carnet.

—No sé si accederá a escribirlo de su puño y letra—apunta el intérprete—; él firma siempre con estampilla.

Abd-el-Kader ha accedido a mi solicitud sin vacilar. Parece que mi condición de periodista que escribe en periódicos de la América Española lo ha impresionado en mi favor. Y es que este moro, sagaz entre los sagaces de su raza, sabe, seguramente, que en Hispanoamérica hay millones de españoles ante los cuales él desea aparecer del mejor modo.

Ha llegado el momento de dar por terminada la visita. Los kaides que, a nuestra llegada, permanecieron en cuclillas, se ponen ahora en pie para despedirnos. Es un poco teatral este momento en que vamos estrechando las manos de todos. Ellos—como es su costumbre—depués de darnos la mano se la llevan al pecho reverentemente. Despedida sin palabras, puesto que ni yo hablo el árabe ni ellos el español, tiene para mí un especial encanto. Me veo entre un círculo de morunas barbas apostólicas, y blancas dentaduras que sonríen...

Abd-el-Kader se empeña en que aceptemos uno de sus automóviles para que nos lleve adonde tengamos que ir.

—Pero si vamos muy cerca—alegamos nosotros para rehusar el ofrecimiento.

Nada; no hay manera de resistirse. Abd-el-Kader sale a acompañarnos hasta la misma acera de la calle, y no se separa de la portezuela del coche hasta que éste arranca. El intérprete me dice:

—Pregunta Abd-el-Kader que cuándo se va usted para ir a despedirlo.

—No lo sé todavía.

Ultimos saludos, y se pone en marcha el auto. José María Burgos y yo nos miramos unos momentos.

Burgos, menos estupefacto, esboza una sonrisa maliciosa, y me dice:

—Este Abd-el-Kader es un formidable político. Yo le conozco hace años; hasta le he hecho un retrato al óleo... y aún no he acabado de conocerlo. ¿Quiere usted política y diplomacia más admirables que las que ha demostrado con usted esta tarde? Le advierto que si no llega a ser por Abd-el-Kader, los rebeldes entran en Melilla el año 1921, cuando cañoneaban la ciudad desde el Gurugú.

—¿Cómo se las arregló para evitarlo?

—Con política. Así tiene metida en cintura a su gente. Porque aquí, amigo mío, la acción militar sin la acción política es inútil.

Aquella misma noche atravesamos toda la zona de Melilla en automóviles, con el Comandante General Castro Girona y parte de su Estado Mayor, Felipe Sassone, Jaime Tur y yo que vamos invitados a una cacería de jabalíes en los montes de Muley-Kerker. La "carnada" es buena para que nos den un susto. Sólo muy de tarde en tarde vemos una pareja de policía moruna. Se nos asegura que no se han tomado especiales precauciones. Y, sin embargo, no hay el menor contratiempo.

—Como usted ve—me dice Tur—en la zona sometida hay una absoluta tranquilidad.

Y entonces es cuando aprecio en todo su valor la afirmación que Abd-el-Kader me hiciera por la tarde.

GENTE DESCONOCIDA

FRANK SEIGLIE

Banquero porque se bautizó en el río Sagua, que es el Jordán que consagró los Tomasinos, los Pancho Machado, los Gutiérrez y tantos otros que han sido en Cuba agrarios, azucareros y financieros.

Para descansar de la aridez de los números, hace cálculos en los "links" del Country Club sin Laureano López (hijo), ni Bernardo Solís.

En el Golf del Country Club, Laureano gana irremisiblemente porque ese juego tiene mucho de cuerpo a cuerpo pero en el banco bolas hay, y las que Laureano sonríe y dá el sí, y Seiglie no deja entrar en "goal".

Ahora está empeñado en salvar la zafra y al efecto ha hecho declaraciones que envidiaría el mismo Speckles. Es lo que dice Laureano:

Armando MARIBONA.

DE NUESTRA REDACCION EN MADRID

LA CRISIS DE LA PENA DE MUERTE

POR GABRIEL ALOMAR

La pena de muerte, como sanción jurídica, está sufriendo en España una crisis que merece consignarse. Desde sus viejas razones de defensa social evoluciona hacia una forma aguda de la razón de Estado. Un hecho reciente confirma esa transformación. Entre los indultados en el acto de adoración de la Cruz, el pasado Viernes Santo, figuró un nombre atrozmente significativo: el de Pablo Arcos, que asesinó a su hijito en una cueva de Mandes. Todo el mundo recuerda la indignada emoción producida por aquel hecho. Muchedumbres furiosas rodearon el coche celular en que aquel monstruo era conducido a la cárcel. Repitiéronse esas manifestaciones ante la Audiencia, los días en que se vió la causa. Pocas veces la voz de lo que se llama vindicta pública tuvo tan rotunda expresión. Si en algún caso ha parecido imposible la concesión de la suprema gracia para un reo, sin duda fué en aquél. La pena de muerte, como voluntad popular, no ha tenido nunca justificación más clara. Lo que llamaríamos su motivo **patético**, su fundamento de pasión colectiva más allá de toda fría razón, entonces se afirmó como inmenso plebiscito.

El indulto, concedido en esas circunstancias, debiera parecer el precedente inequívoco de la abolición de la última pena. Si en ese caso ha parecido oportuna la concesión de la gracia, ¿cómo imaginar un caso en que pueda ser denegado el indulto, por la odiosidad de un crimen? ¿Qué crimen puede ser más odioso? Por si ese caso no bastara, ahí está el del criminal apodado el **Viva**, sádico autor del doble asesinato de mujeres en la provincia de Sevilla, e indultado también.—Recordemos que cuando un presidente de la República francesa, Falliéres, quiso, de acuerdo con su gobierno, suprimir la pena de muerte, indultó a Soleilland, violador y asesino de una niña en un bosque.

Pero desgraciadamente, no es ese el rumbo del criterio jurídico imperante hoy en la gobernación española. Un periódico publicaba hace algunos días la estadística de las penas de muerte ejecutadas en España hace año y medio, y aunque el número era considerable, recuerdo que la lista resultaba incompleta. Ahora bien: ¿puede alguien afirmar que esos ejecutados fueron reos de crímenes más imperdonables que los de Pablo Arcos o del **Viva**? Habremos, pues, de buscar en otras causas el criterio que ha inspirado esa divergencia en la aplicación de la gracia a la justicia.

* * *

Distingamos entre la penalidad gubernativa y la judicial. La primera es ejercida como vindicta del Estado; la segunda como defensa de la sociedad. Evidentemente, la primera estará sometida a la razón de Estado, o sea a una relatividad aleatoria, circunstancial; la segunda podrá inspirarse en las normas absolutas de la justicia objetiva. El defecto principal de la primera estriba en la inevitable cualidad de juez y parte en el Estado que juzga los ataques inferidos a su propia autoridad. Un Jurado, puesto a juzgar un delito plenamente individual, es, por lo menos en teoría, una potencia neutral, capaz de colocarse a sí propia en las circunstancias personales del delincuente, y ser árbitro entre el acusado y la colectividad. Entre el delito y la pena, no se interpone entonces ninguna impulsión pasional que enturbie la racionalidad del juzgador. La norma jurídica puede permanecer serena, libre, diáfana.—En cambio, la justicia de Estado es siempre ley de guerra. Los encargados de aplicarla están, por razón de su oficio, en pie de guerra con los presuntos infractores.

He aquí uno de los más graves problemas de la justicia humana ¿Cómo conseguiremos hacerla independiente de la relatividad momentánea, de la conveniencia pasajera, evidentemente parcial? Siempre resonarán sobre esas justicias las palabras de Caifás: "Es útil, para la salud del pueblo, que ese justo muera". Siempre se levantará sobre esos pretorios la sombra de Pilatos, lavándose las manos.

Hay una palabra cruel, que ha imperado excesivamente sobre nuestro sentido jurídico: la palabra **ejemplaridad**. Porque ejemplaridad quiere decir acción refleja sobre el miedo ajeno, mediante la pena infligida al reo. Ese concepto medioeval de la punición rebaja la función de la justicia. El derecho a castigar radica en la garantía de la libertad de todos, y no en una sugestión de temor ejercida sobre todos, con mengua de la dignidad interior. La ejemplaridad, en cuanto a derecho público, pertenece al mismo orden, ya superado, que los castigos materiales en la pedagogía. En el fondo, la pena de muerte es una supervivencia del derecho del "paterfamilias" en la primitiva legislación romana por el cual el padre podía disponer de la vida de sus hijos.

* * *

Una situación de anormalidad política, de lucha entre las formas del Estado y los grupos civiles más o menos violentamente disconformistas, producirá una exacerbación del criterio gubernativo o de razón de Estado sobre el judicial, en la penalidad. La equidad será alterada porque un criterio temporal o de circunstancia predominará sobre el criterio de eternidad. Por eso resultará mucho más severa la sanción de los delitos políticos que la de los vulgares, porque aquéllos parecerán actos de guerra, de guerra civil, que es la más encarnizada de todas.

¿A qué citar ejemplos recientes que manifiesten la escala de severidades que media hoy entre la penalidad de unos y otros delitos? Precisamente sobre los delitos de carácter nacional, no suscentibles de extradición, y por tanto ajenos a la odiosidad del mal en sí, cae, en tales casos, la denegación apriorista de toda gracia.

Pero aun entre los delitos de orden vulgar, hay algunos que parecen más atentatorios a los prestigios inmediatos del poder, o de lo que suele llamarse autoridad. Entonces también caen sus autores bajo aquella especie de proscripción o anatema laico que los hace incapaces de merecer la gracia oficial.

No es necesario comparar la naturaleza moral de algunos recientes delitos políticos castigados de muerte, con la índole atroz de los indultados a que antes me he referido. Sin duda, en la historia de la evolución de nuestro criterio jurídico oficial, esos datos serán la base de interesantísimas inducciones. Pero, aparte de esos contrastes vivísimos, ¿quién puede ni equiparar siquiera, por ejemplo, la perversidad de un **Viva** de de un Pablo Arcos, ganancioso en esa lotería de la muerte, con la de un Honorio Sánchez Molina, muerto en garrote vil?

Madrid, abril, 1926.

A TRAVES DE LA VIDA

POR HECTOR DE SAAVEDRA

MEMORIAS DE UNA DAMA

He oído, en una visita a la que sólo asistían señoras, sostener una extraña teoría.

Pero antes quisiera saber por qué razón los caballeros no concurren a estas reuniones y prefieren el club o el café, a la sociedad de las damas. Es bien raro encontrar a un hombre en una visita y ello me hace suponer que no saben hablar o que somos tan tontas que nada puede interesar de lo que decimos. Y sin embargo, los veo en el teatro o en los bailes muy cerca de nosotras y son tantas las comidas a que nos convidan que no parece sino que se alimentan del bello sexo.

Decididamente habrá que suprimir el día de recibo, aunque no sea más que para aliviar al distinguido señor Fontanills del sinnúmero de cartas que le escriben, suplicándole que diga "que se ven privadas del gusto de recibir".

A la verdad encuentro que una tertulia nuestra, sin caballeros, es como un huevo sin sal. Yo tengo el valor de mis convicciones y estoy acostumbrada a que en mi vieja provincia no nos falte nunca la galante compañía de los señores.

Resulta de ese desequilibrio que nos vamos aislando poco a poco y ocurren cosas que no pueden ser más atrabiliarias. No vuelvo de mi asombro cuando recuerdo que una señora, por cierto muy bella, sostenía con múltiples argumentos, que se debía suprimir en la casa el salón de comer.

No vaya a creerse que es la comida lo que estará de huelga. El cocinero permanece; pero... no se pone la mesa.

Aquello que constituía el patriarcado de nuestros abuelos y la educación más perfecta en el conocimiento del trinchante, se viene abajo con la eliminación del comedor.

Quiere decir que la señora o el caballero se harán servir, cada uno, en sus habitaciones o en el jardín, o en la azotea. El criado carga una mesita y allí donde más cuadra se satisface la ingrata necesidad.

Parece ser que en el Union Club se practica esta costumbre, única en el mundo, por su originalidad. Un paisano mío, que es Representante, o cosa así, me contaba cuan pintoresco era el cuadro de diversas mesitas diseminadas por todos los ámbitos y ante ellas, sentados en sillas o sillones y hasta en sofás, a la oriental, engullendo, sin compañía alguna y como hacen los enfermos, mis amables amigos del Club, que en otras circunstancias no admitirían los alimentos juntos y de una vez, como si fueran la ración que se pone en los pesebres.

De modo que suprimida la visita por fastidiosa, y la sociedad en la hora de comer, y separados cada uno en sus habitaciones, la vida del matrimonio y la familia se va a reducir a encuentros, ocasionales, entre el marido y la mujer, si se tropiezan en la calle, o se saludan en las fiestas de caridad o se ven en las tandas de moda, de 5 a 7 de los cines y teatros. Hay que convenir que ni en las novelas "ultra chic" este estado de existencia, apacible y elegante, puede admitirse.

Espanta pensar lo que sería cada individuo entregado a sus instintos y sin el freno ni el comedimiento a que obligan las conveniencias sociales. Ya, antes, y aún ahora, a lo que observo, la gente no guarda mucha compostura en la mesa y el buen tono y los mejores modales no se reservan sino para las comidas de ceremonia y los banquetes diplomáticos. ¡Calculen lo que sería si en la vida íntima de los matrimonios cada cónyuge comiera con la libertad con que se hace la toilette!

Dichosamente, como dice mi ilustre paisano Enrique José, no está todo perdido cuando brilla en lo alto el resplandor de un ideal....

MARIA VICTORIA.

CRONICAS NEOYORKINAS

EL CRECIMIENTO DE UNA RAZA

POR MARCIAL ROSSELL

El director del departamento de estadísticas del "Bureau of Jewish Social Research", Mr. Linfield, acaba de publicar en "The Middletown Herald", la última información sobre el número de judíos existentes en el mundo. Es un trabajo que se hace cada diez años en vista de los censos recibidos de todas partes, y la publicación de esa estadística decenal tiene lugar durante las fiestas de la pascua judáica que coincide con la cristiana.

En los ocho días que preceden a las solemnidades litúrgicas del **Passever** los judíos, ya sean ortodoxos ya sean modernistas, porque también entre ellos hay escisiones protestantes, se abstienen de comer pan con levadura siendo un acto religioso la comida de carne de cordero según la antigua ordenación bíblica. En New York existen doscientas sinagogas y en ellas se han colectado durante una semana, un millón quinientos mil dólares para aumentar el fondo nacional de socorros a los judíos de Europa y de Palestina que están necesitados de auxilio y protección.

Según la estadística publicada por Mr. Lindfield, el número de judíos existente en todo el mundo llega a quince millones quinientos mil, de los cuales las dos terceras partes viven en Europa y el veinte y cinco por ciento en los Estados Unidos. Tres millones quinientos mil viven en Polonia; tres millones cien mil, en Rusia, y menos de un millón se encuentran en Alemania, Austria, Hungría,, Checoeslovaquia y Rumania. Las ciudades de Varsovia y Viena tienen trescientos mil cada una. En Inglaterra están radicados trescientos mil, y doscientos mil en las varias Colonias del Imperio. Francia tiene en su territorio ciento sesenta y cinco mil, y doscientos cincuenta mil en sus posesiones. En el Canadá llegan a ciento veinte y ocho mil.

En Palestina el número de judíos, todos ortodoxos, es de ochenta y cuatro mil, constituyendo el once por ciento de la población. Ahora, con el gran esfuerzo realizado por los judíos de los Estados Unidos para restaurar su nación dispersada sobre la tierra, aumentará la cifra de judíos en Palestina procedentes de Europa, en donde sufren persecución, sobre todo en Rusia, Polonia y Austria. Los que viven en los Estados Unidos no se hallan dispuestos a trasladarse a su antigua patria porque aquí viven en el mejor de los mundos.

En 1800, los judíos no llegaban a tres mil en el territorio de los Estados Unidos, y esa exígua cifra subió a dos millones cincuenta mil en 80 años y, hoy, sus estadísticas arrojan la suma de cuatro millones, siendo la inmensa mayoría ciudadanos del país. En la ciudad de New York, según el último censo, viven un millón seiscientos mil cuarenta y tres judíos, constituyendo el veinte y nueve por ciento de la población total. El apellido más popular entre ellos es el de Cohen que, en el directorio de teléfonos, tiene la misma importancia que el de Smith.

Las instituciones que poseen en los Estados Unidos rivalizan con las demás, superándolas a todas en organización minuciosa y en espíritu de cooperación y ayuda. Sus colegios, universidades, asilos, hospitales, casas para ancianos, sinagogas, bibliotecas y centros de recreo, demuestran claramente la generosidad con que contribuyen todos a mantener la unión racial y religiosa y el progreso incomparable que han alcanzado en los Estados Unidos. Su importancia en la vida pública del país y en las actividades comerciales es igualmente importante y algunos de los principales ramos mercantiles están por completo en poder de los judíos.

El número de hijos en los matrimonios, superior, en proporción, al de los hogares no judíos, hace que el aumento de las estadísticas sea asombroso, por cuya razón las informaciones de la próxima década causarán sorpresa atendiendo al notable crecimiento de los últimos 45 años que, de doscientos cincuenta mil, subió a cuatro millones.

Cuando los holandeses compraron a los indios la isla de Manhattan, la parte principal de lo que es hoy la Babel de Hierro, le dieron el nombre de "New Amsterdam", que fué cambiado por el de "New York" cuando pasó a los ingleses. ¿Por qué no podría llamarse mañana "New Jerusalem" o "New Sion", cuando sean los judíos casi la totalidad de su población?

En los días en que gobernaban en Manhattan los holandeses llegó el primer judío, alemán, mercader, el cual se estableció cerca del puerto. Tres meses después los vecinos de New Amsterdam se amotinaron contra él y lo arrojaron al mar. pero decía Brisbane hace pocos días, parece que no se ahogó...

New York, abril 1926.

HACE 93 AÑOS

HOJEANDO NUESTRA COLECCION, NUMERO POR NUMERO

**DEL NUM. 132. VIERNES 25 DE EN

INFORMACIONES DEL ESTADO, LA PROVINCIA Y EL MUNICIPIO

EL SUMINISTRO DE AGUA AL BARRIO DE LA CEIBA, MARIANAO, NORMALIZADO

Oportunamente la prensa se ocupó de la falta de agua en el barrio de La Ceiba y con ese motivo el Secretario de Obras Públicas, doctor Carlos Miguel de Céspedes, dictó las disposiciones correspondientes a fin de que se investigase el particular y se atendiesen con todo cuidado las quejas que se formularan.

En la Secretaría de Obras Públicas se ha recibido un escrito de la Compañía Nacional de Fomento Urbano—Acueducto de Marianao — en el que se le notifica al Secretario de Obras Públicas que el servicio de abastecimiento de agua al barrio de La Ceiba ha quedado debidamente normalizado.

LOS DESPERDICIOS DE AGUA

La Secretaría de Obras Públicas ha aumentado considerablemente el personal de Vigilantes de la Sección del Cuerpo de Policía destinado a inspeccionar los desperdicios de agua en general en la Ciudad de la Habana.

Esta medida obedece a que dado el fuerte calor reinante, el consumo es mucho mayor y la Jefatura de la Ciudad, por medio de su Negociado de Acueducto y Alcantarillado ha llamado la atención del señor Secretario del Ramo sobre la necesidad de que el agua no se malgaste en ningún sentido y mucho menos por desperdicios.

ARREGLO DE CALLES EN LA BARRIADA DE SANTOS SUAREZ

Por la Jefatura de la Ciudad se ha contestado escrito del señor Urbizu, interesando el arreglo de varias calles en la barriada de Santos Suárez, manifestándosele que próximamente y con el anuncio para la subasta de la Carretera Central, se autorizará la publicación del Pliego General de Condiciones para el arreglo de la totalidad de las calles de esta Capital y de sus barrios y que por tanto, las mejoras en Santos Suárez están incluídas en dichas obras a realizarse.

TRIBUNAL DE LA SUBASTA PARA LA TERMINACION DE LAS OBRAS DE PAVIMENTACION DE LAS CALLES BUENOS AIRES, SALVADOR, SAN FRANCISCO Y FABRICA

A las 10 a. m. de hoy martes, se celebrará en el Salón de Actos de la Secretaría de Obras Públicas, la subasta para la terminación de las obras de pavimentación con adoquines de granito de las calles de Buenos Aires, Salvador, San Francisco y Fábrica, en la Ciudad de la Habana. Siguiendo la línea de conducta que se ha trazado el Departamento en cuanto al nombramiento de un Tribunal que presida toda subasta de alguna importancia, se ha designado un Tribunal Especial en este caso integrado por los siguientes miembros: señor Director General de Obras Públicas; Dr. Juan O'Naghten, director del periódico "La Prensa"; señor Andrés Terry, presidente del Automóvil Club de Cuba; ingeniero señor Esteban Duque Estrada, Jefe del Negociado de Contratos, Bienes y Suuministros y señor Eduardo Beato, ingeniero Jefe del Distrito de la Ciudad de la Habana.

El Presupuesto de estas obras es de $160.000.00 aproximadamente, y se atenderá con cargo al "Fondo Especial de Obras Públicas".

SUBASTA ADJUDICADA

Se ha aprobado en informe del Negociado de Contratos, Bienes y Suministros respecto a adjudicar la subasta celebrada para el suministro de cuatro bombas centrífugas que se destinan al servicio de alcantarillado de la Ciudad de la Habana, a los señores Menocal y Cía., por el precio de $745.00 por unidad o sea en total $2.980.00. El postor que le siguió en precio fué Babcock and Wilcox Co., con $1,185.00 por unidad y $4.740.00 en total.

RECLAMACION DESESTIMADA

Ha sido desestimada la reclamación presentada por el señor Manuel Fernández, ascendente a $775.50 que presentó por diferencia en obras dejada de abonar en cuanto a adaptaciones menores en el edificio que actualmente ocupa la Secretaría de Obras Públicas.

EXPEDIENTE ADMINISTRATIVO RESUELTO

Por resolución del Secretario de Obras Públicas, doctor Carlos Miguel de Céspedes, se ha resuelto eximiendo de toda culpa al señor Grenet, empleado afecto al Negociado de Faros y Auxilio sa la Navegación, y el cual se instruyó a virtud de denuncia que se presentara al Departamento.

En la resolución de este expediente se le ofrece al empleado injustamente denunciado certificación de todos los extremos que obran en el mismo, por si deseare ejercitar sus derechos ante los Tribunales, ante el falso denunciante.

LA APERTURA DE LA CALLE SANTA CATALINA

En el día de hoy y por la Pagaduría y Colecturía Central ha sido abonado al doctor Párraga el importe de la expropiación de los terrenos que le hiciera el Departamento para apertura de la calle Santa Catalina, en la Víbora.

El pago de estos terrenos se ha hecho de acuerdo con lo dispuesto en el Decreto Presidencial número 2444, o sea renunciando el interesado al 50 0|0 del valor de su reclamación.

SOBRE ADOQUINES DE GRANITO

Por la Secretaría de Obras Públicas se ha contestado al Presidente de la Compañía Nacional de Adoquines de Granito, en relación con la oferta que hiciera al Departamento de venderle adoquines de granito, piedra picada, etc., que se le envía circular de la Sección de Compras, a fin de que pueda concurrir con otros importadores o explotadores de canteras a las subastas que haga el Departamento en su oportunidad, ya que todo este material se adquiere mediante subasta y no por compra directa.

REDUCCION DE LA ZAFRA EN UN DIEZ POR CIENTO

RELACION DE ESTIMADOS Y PROMEDIO QUE ARROJAN PARA LA ACTUAL DE 1925 A 1926

Centrales	Himely (ESTIMADOS)	Gumá Mejer (ESTIMADOS)	Secretaría Agricultura (ESTIMADOS)	90% Autorizado promedio
General Sugar Company:				
Vertientes	750.000	750.000	750.000	
Agramonte	450.000	400.000	400.000	
Estrella	320.000	320.000	320.000	
Pilar	245.000	245.000	245.000	
Camagüey	185.000	185.000	185.000	
San Isidro	200.000	160.000	160.000	
Santa Rosa	125.000	125.000	110.000	
San Cristóbal	200.000	200.000	180.000	
	2.475.000	2.385.000	2.350.000	(Del Grupo) 2.163.000
Cuba Cane Sugar Corporation:				
Mercedes	320.000	300.000	320.000	
Alava	300.000	300.000	270.000	
Santa Gertrudis	180.000	180.000	180.000	
Soledad	180.000	175.000	175.000	
Conchita	300.000	350.000	333.700	
La Julia	170.000	175.000	165.000	
Perseverancia	320.000	325.000	311.000	
Morón	750.000	800.000	800.000	
Violeta	500.000	550.000	500.000	
Lugareño	400.000	400.000	400.000	
Velazco	225.000	225.000	240.000	
Stewart	550.000	575.000	549.000	
Jagüeyal	425.000	425.000	425.000	
	4.620.000	4.780.000	4.669.600	(Del Grupo) 4.220.880
Punta Alegre Sugar Company:				
Punta Alegre	550.000	550.000	510.000	
Florida	480.000	480.000	420.000	
San Germán	600.000	600.000	500.000	
Tacajo	310.000	310.000	400.000	
Baguanos	290.000	290.000	290.000	
Baraguá	550.000	550.000	534.580	
Trinidad	125.000	125.000	125.000	
	2.905.000	2.905.000	2.779.580	(Del Grupo) 2.576.874
Cuban Dominican Sugar Company:				
Alto Cedro	270.000	275.000	270.213	
Cupey	261.000	260.000	261.000	
Palma	333.000	335.000	333.000	
América	219.000	219.000	219.000	
Oriente	168.000	165.000	168.000	
Atilio	162.000	160.000	162.000	
Santa Ana	155.000	155.000	155.000	
Tánamo	375.000	375.000	350.000	
	1.943.000	1.944.000	1.918.213	(Del Grupo) 1.741.564
The Cuban-American Sugar Company:				
Tinguaro	230.000	230.000	254.328	
Merceditas	150.000	150.000	145.000	
Constancia	200.000	185.000	207.174	
Unidad	95.000	95.000	91.115	
Delicias	700.000	700.000	850.000	
Chaparra	500.000	500.000	550.000	
	1.875.000	1.860.000	2.097.617	(Del Grupo) 1.749.785
Cuban Trading Company:				
Tuinucú	300.000	300.000	290.000	
Céspedes	350.000	350.000	325.685	
Elia	480.000	460.000	470.000	
Francisco	470.000	490.000	460.000	
Manatí	725.000	750.000	750.000	
San Vicente	90.000	95.000	72.000	
	2.415.000	2.445.000	2.367.685	(Del Grupo) 2.168.306
Warner Sugar Corporation:				
Gómez Mena	385.000	380.000	370.789	
Amistad	200.000	220.000	200.000	
Miranda	585.000	535.000	550.000	
	1.170.000	1.135.000	1.120.789	(Del Grupo) 1.027.737
The American Sugar Refg. Company:				
Cuanagua	550.000	550.000	550.000	
Jaronú	505.000	550.000	550.000	
	1.100.000	1.100.000	1.100.000	(Del Grupo) 990.000
Atkins y Compañía:				
Caracas	285.000	285.000	252.719	
Hormiguero	260.000	250.000	296.387	
San Agustín	175.000	175.000	175.000	
Soledad	120.000	120.000	125.000	
	840.000	830.000	849.106	(Del Grupo) 755.732
The Royal Bank of Canada:				
Ciego de Avila	165.000	185.000	185.000	
Algodones	270.000	275.000	270.000	
Adela	145.000	130.000	115.000	
La Vega	140.000	140.000	135.000	
Galope	100.000	100.000	81.000	
Portugalete	100.000	100.000	96.000	
María Luisa	100.000	110.000	96.000	
Carmita	120.000	120.000	110.000	
	1.140.000	1.160.000	1.088.000	(Del Grupo) 1.016.400
United Fruit Company:				
Boston	550.000	550.000	625.000	
Preston	550.000	625.000	615.715	
	1.100.000	1.175.000	1.240.715	(Del Grupo) 1.054.715
The Hershey Corporation:				
Hershey	300.000	300.000	230.000	
Rosario	180.000	215.000	170.000	
San Antonio	160.000	180.000	180.000	
N. S. del Carmen	100.000	100.000	85.000	
	740.000	795.000	665.000	(Del Grupo) 660.000
The Cuba Company:				
Jobabo	450.000	450.000	465.519	
Jatibonico	450.000	450.000	480.000	
	900.000	900.000	945.519	(Del Grupo) 823.656
Guantanamo Sugar Company:				
Soledad	150.000	200.000	200.000	
Los Caños	130.000	140.000	140.000	
Isabel	120.000	140.000	140.000	
	400.000	480.000	480.000	(Del Grupo) 408.000
Federico Almeida:				
Almeida	250.000	237.000	178.000	
Ermita	150.000	150.000	160.000	
Borjita	76.000	95.000	96.000	
	476.000	482.000	434.000	(Del Grupo) 417.600
Laureano Falla Gutiérrez:				
Adelaida	300.000	255.000	300.000	
Patria	140.000	140.000	140.000	
Andrefta	170.000	180.000	180.000	
Cienaguita	80.000	75.000	80.000	
Manuelita	90.000	90.000	90.000	
	780.000	740.000	790.000	(Del Grupo) 693.000
M. B. de Marchena:				
Najasa	160.000	150.000	130.470	
Siboney	150.000	100.000	110.000	
	310.000	250.000	240.470	(Del Grupo) 240.141
Alberto C. Fowler:				
Parque Alto	95.000	90.000	93.624	
Constancia	180.000	180.000	150.249	
Dos Hermanas	85.000	85.000	75.565	
Narcisa	320.000	320.000	300.000	
	680.000	675.000	619.438	(Del Grupo) 592.332
Compañía Armour:				
Washington	215.000	200.000	172.193	
Por Fuerza	135.000	150.000	140.000	
	350.000	350.000	312.193	(Del Grupo) 303.658
J. M. Tarafa:				
Cuba	260.000	260.000	240.077	
Santo Domingo	100.000	100.000	95.000	
	360.000	360.000	335.077	(Del Grupo) 316.523
Herederos de Nicolás Castaño:				
Pastora	60.000	55.000	60.515	
San Agustín	175.000	160.000	190.000	
Dos Amigos	50.000	75.000	70.000	
	285.000	290.000	320.515	(Del Grupo) 268.655
Provincia de Pinar del Río:				
Andorra	200.000	210.000	175.000	175.500
Bahía Honda	90.000	100.000	100.000	87.000
El Pilar	275.000	275.000	261.361	243.408
La Francia	120.000	130.000	85.000	100.500
Niágara	80.000	90.000	70.000	72.000
Orozco	100.000	115.000	94.084	92.726
San Ramón	130.000	130.000	130.000	117.000
Provincia de la Habana:				
Habana (1)	90.000	90.000	90.000	81.000
Josefita	110.000	110.000	110.000	99.000
Mercedita	110.000	160.000	160.000	126.000
Nombre de Dios	80.000	90.000	78.000	74.400
Nueva Paz	50.000	60.000	50.000	48.000
Occidente	55.000	55.000	65.000	52.500
Portugalete	100.000	100.000	90.000	87.000
Providencia	210.000	210.000	220.371	192.112
Toledo	410.000	450.000	398.478	377.543
Provincia de Matanzas:				
Araújo	130.000	130.000	110.000	111.000
Australia	100.000	90.000	95.000	82.500
Carolina	125.000	120.000	110.000	106.500
Dolores	70.000	80.000	70.000	66.000
Dos Rosas	60.000	60.000	63.000	54.900
Elena	10.000	20.000	10.000	12.000
España	450.000	550.000	450.000	435.000
Guipúzcoa	180.000	190.000	180.593	165.178
Jesús María	115.000	125.000	115.000	106.500
Limones	85.000	80.000	75.773	72.232
Porvenir	30.000	20.000	———	No muele
Progreso	140.000	150.000	———	No muele
Puerto	30.000	35.000	30.000	28.500
Santa Amalia	150.000	140.000	135.000	127.500
Santa Rita	100.000	100.000	103.000	90.900
San Ignacio	90.000	85.000	85.000	78.0000
Triunfo	75.000	70.000	70.000	64.500
Zorrilla	95.000	120.000	60.000	82.500
Provincia de San Clara:				
Agabama	90.000	65.000	58.000	63.900
Amazonas	13.000	80.000	20.000	15.901
Cabaiguán		30.000	———	No muele
Covadonga	180.000	180.000	170.911	159.273
Fe	175.000	175.000	145.000	148.500
Ferrer	80.000	80.000	80.000	72.500
Fidencia	100.000	100.000	100.000	90.000
Macagua	65.000	65.000	60.000	57.000
Natividad	85.000	80.000	80.000	73.500
Nazábal	160.000	160.000	160.000	144.000
Nela	40.000	40.000	32.606	33.782
Purio	100.000	100.000	100.000	90.000
Ramona	100.000	100.000	90.000	87.000
Reforma	150.000	145.000	120.000	124.500
Resolución	90.000	90.000	100.000	84.000
Resulta	145.000	145.000	135.000	127.500
San Antonio	80.000	65.000	62.570	62.271
San Francisco	85.000	90.000	85.953	78.286
San José	175.000	175.000	170.000	156.000
Santa Catalina	175.000	190.000	149.069	152.721
Santa Isabel	140.000	150.000	140.000	129.000
Santa Lutgarda	150.000	150.000	135.000	130.500
Santa María	90.000	80.000	———	———
Santa Teresa	190.000	190.000	190.000	171.000
Tahón	40.000	40.000	40.000	36.000
Ulacia	90.000	90.000	87.569	80.271
Victoria	170.000	170.000	180.000	156.000
Zaza	140.000	140.000	140.000	126.000
Provincia de Camagüey:				
Macareño	225.000	235.000	225.000	202.500
Santa Marta	80.000	200.000	———	———
Senado	475.000	375.000	400.000	375.000
Provincia de Oriente:				
Cacocum	50.000	60.000	45.000	46.500
Cape Cruz	100.000	100.000	110.000	93.000
Esperanza	150.000	125.000	171.740	134.022
Estrada Palma	80.000	60.000	60.000	60.000
Isabel	250.000	250.000	275.000	232.500
Mabay	125.000	100.000	130.000	106.500
Maceo	60.000	100.000	111.000	81.300
Niquero	250.000	250.000	250.000	225.000
Pennsylvania	1.000	35.000	———	No muele
Río Cauto	80.000	240.000	260.000	217.500
Romelie	80.000	80.000	90.000	75.000
Salvador	75.000	80.000	80.000	70.500
San Antonio	85.000	80.000	90.000	76.500
Santa Cecilia	66.000	85.000	90.000	72.300
Santa Lucía	275.000	275.000	275.000	247.500
Sofía	60.000	65.000	65.042	57.013
Teresa	65.000	65.000	72.000	60.600
Unión	75.000	80.000	90.000	73.500

(1) Se aumenta en 120.000 el promedio de este Central por moler las cañas del Porvenir.

DE AGRICULTURA

REGULANDO LAS TALAS DE BOSQUES Y QUEMAS DE MONTES

En la Secretaría de la Presidencia fueron facilitadas ayer a la prensa copias de los dos siguientes decretos, recientemente acordados en Consejo de Secretarios:

En la Secretaría de la Presidencia fueron facilitadas ayer a la prensa copias de los dos siguientes decretos, recientemente acordados y en Consejo de Secretarios:

Por cuanto: las talas en superficies extensísimas del territorio cubano han creado un estado de opinión favorable a la defensa del arbolado y a la obra de la repoblación forestal, no solo por su beneficiosa influencia en el régimen de las aguas, la salubridad pública y la climatología del país, sino también para impedir que sigamos siendo tributarios del extranjero de maderas que nuestro suelo puede proporcionar.

Por cuanto: es doctrina aceptada por todos los expertos que cada nación debe conservar un área forestal, no menor de la tercera parte de su superficie total, siendo así que en la actualidad los montes de Cuba no cubren ni el diez por ciento de su territorio, pues el período del alto precio del azúcar y las siembras de caña que se han venido haciendo desde 1922 a la fecha, amenazan concluir con los escasos montes que aún nos quedan, exigiendo que el Estado ejerza intervención en los predios forestales de propiedad particular, imponiéndoles, en bien del interés público, justificadas limitaciones.

Por cuanto: de los bosques que se talan y se queman sólo se aprovecha alguna madera para traviesa y algunos gruesos troncos para tablas, pues todos los demás productos del monte se destruyen por el fuego, cuando podrían aprovecharse por destilación en hornos especiales para obtener diversos compuestos químicos como el ácido acético, el alcohol metílico, la creosota y la acetona, además del carbón, perdiéndose toda esta riqueza por la nefasta costumbre de quemar los montes por miles de caballerías, sin beneficio para sus dueños y con grave daño para la Nación, que por el doble error de destruir una riqueza actual para fomentar cultivos, camina hacia dificultades económicas, si no se les pone coto a dichas talas.

Por cuanto: las disposiciones forestales vigentes no han resuelto definitivamente esta cuestión, si bien es justo reconocer que han puesto freno a la codicia, excitada por altos precios que durante la guerra europea alcanzaron los productos forestales, razón por la cual es preciso recoger las provechosas enseñanzas que encierran estos precedentes para impedir en el momento presente las talas y descuajes en la propiedad forestal privada estimulando su repoblación, con lo que no solo se atenderá al interés público, sino también a la buena conservación de esta misma propiedad en provecho de sus propios dueños, y se respetará el indiscutible derecho que éstos tienen a aprovechar los productos que racionalmente les pueda proporcionar el monte.

Por cuanto: no conviene al prestigio del Poder Público imponer otras obligaciones que aquellas que puedan hacerse cumplir con facilidad, a la par que el Gobierno no puede olvidar que no es fácil transformar bruscamente los hábitos de un país pasando de una completa libertad a una rigurosa restricción, por lo que sólo deben dictarse prohibiciones concretas y reducidas a su expresión más sencilla, con la obligación por parte de las Autoridades locales y fuerzas de la Guardia Rural para denunciar a los que las infrinjan, con lo que espera este Gobierno dar satisfacción al noble anhelo de la opinión pública de que se impida la destrucción del arbolado de Cuba, para que su eficaz cumplimiento vaya preparando favorable acogida a otras disposiciones que aseguren la buena conservación de la propiedad forestal privada, así como también su completa repoblación.

En virtud de lo expuesto, dadas las facultades que me conceden los artículos 245 y 256 de la Ley Orgánica del Poder Ejecutivo, y a propuesta del Secretario de Agricultura, Comercio y Trabajo,

DECRETO

Artículo primero: quedan prohibidas, hasta julio de 1927, las cortas a **hecho** en los montes altos de propiedad particular, poblados de maderas duras entremezcladas con otras blancas.

Por corta **a hecho** se entenderá la que se ejecute cortando en una superficie continua de una o más hectáreas todos los pies de árbol, de modo que quede el terreno completamente desprovisto de vegetación.

Artículo segundo: La Dirección de Montes y Minas, hasta julio de 1927, no expedirá licencias forestales para tumbas **a hecho** o talas en los montes vírgenes, a no ser que las condiciones topográficas de la localidad (montañas elevadas), la naturaleza del suelo (terrenos de diente de perro o lajas), o la falta de vías de comunicación, demuestren que sólo será posible en las tumbas el cultivo de frutos menores, pastos, de café, tabaco, henequén y caucho.

Durante la vigencia de estos preceptos, los permisos para transformación permanente del cultivo forestal en agrícola de que habla el párrafo segundo del artículo 9o. del Decreto 979 de 4 de julio de 1923, sólo se extenderán en los casos señalados en el párrafo anterior.

Artículo tercero: En los montes altos o vírgenes de propiedad particular, hasta julio de 1927, sólo podrán hacerse los aprovechamientos por entresacas, cortando los árboles maderables cuando tengan las dimensiones que señala el artículo 8o. del Decreto 979 de 4 de Julio de 1923 y siempre que se acredite que con tales cortas no se compromete la subsistencia del bosque, por quedar en todo él suficiente número de árboles jóvenes, de modo que se garantice la buena conservación de las masas forestales existentes.

Estos permisos de entresacas los concederá la Dirección de Montes y Minas en la forma y con los requisitos establecidos en el Capítulo III del vigente Reglamento de Montes.

Artículo cuarto: En todos los casos en que los particulares se propongan acogerse a las excepciones definidas en el artículo segundo, deben solicitarlo por escrito de la Dirección de Montes y Minas, indicando con detalle el número de caballerías que tiene su finca, el número de caballerías que tiene el monte firme, y la superficie que desean tumbar para dedicar el terreno a frutos menores, pastos, café, tabaco, henequén y caucho.

Comprobado que el terreno reune expresadas por dicho artículo segundo, se extenderá la licencia de tumba siempre que resulte asegurada la conservación de la reserva forestal obligatoria para cada finca, e imponiéndosele al peticionario el cumplimiento de todas las disposiciones forestales vigentes.

Artículo quinto: Las infracciones contra la prohibición establecida en el artículo primero, serán castigadas con una multa de trescientos a quinientos pesos por cada caballería de bosque talado, que impondrá el Juzgado Correccional respectivo, siendo aplicables a estas infracciones todos los preceptos contenidos en los artículos 39, 40, 41, 42, 43 y 44 del Decreto 753 de 24 de mayo de 1923.

Artículo sexto: Mientras rija este Decreto, quedará en suspenso el artículo 74 del Reglamento de Montes, según la forma que le dió el Decreto 351 de marzo 20 de 1924.

Dado en el Palacio de la Presidencia a 13 de abril de 1926.

Gerardo Machado,
Presidente de la República.

Manuel Delgado,
Secretario de Agricultura, Comercio y Trabajo.

El otro decreto dice así:

Por cuanto: La experiencia ha demostrado la necesidad de impedir que terrenos inadecuados para el cultivo sean desmontados en su totalidad, destruyendo los bosques que los recubren y haciendo así desaparecer una riqueza positiva que no recibe luego compensación alguna.

Por cuanto: En este mismo orden de ideas es conveniente no sustraer a la repoblación forestal obligatoria terrenos desmontados de antiguo, pero que naturalmente y sin trabajo alguno por parte de sus dueños se van recubriendo de una vegetación forestal, que de no ser destruída puede llegar a formar un monte alto, con maderas duras apreciadas en el comercio.

En virtud de lo expuesto, de acuerdo con lo informado por la Dirección de Montes y Minas, y a propuesta del Secretario de Agricultura, Comercio y Trabajo,

DECRETO

1o.—A los artículos 31 y 36 del Reglamento de Montes vigente, en la forma que le dió el Decreto 351 de 20 de marzo de 1924, se les agregará el párrafo siguiente:

"No obstante tener justificada la propiedad del inmueble y no existir oposición alguna, la licencia y guía para aprovechamiento forestal será negada, cuando: (a) no exista en la finca la reserva forestal obligatoria, (b) el examen técnico de la finca demuestre la conveniencia de conservar la masa forestal existente, por no ser adecuado el terreno a cultivos, (c) los lugares donde se quiera tumbar el monte sean de los clasificados como montes protectores y reservas forestales por los capítulos I y III del Decreto 753 de 24 de mayo de 1923; (d) la cantidad de productos que se solicite cortar sea tan crecida que se amenace con ello la conservación del monte".

2o.—Al artículo 76 del propio Reglamento de Montes se le adicionará el párrafo siguiente:

"Para chapear y quemar el monte criollo, maniguas, rastrojos o malezas existentes en terrenos desmontados desde antiguo, como labor preparatoria para arar y cultivar el terreno, será secesario solicitar el correspondiente permiso de la Secretaría de Agricultura, Comercio y Trabajo, indicando la superficie que desea prepararse y el cultivo que será dedicada. La Secretaría dispondrá un reconocimiento técnico del terreno para comprobar si la petición está justificada, o si el terreno no debe sustraerse a la repoblación forestal obligatoria, para en este último caso denegar el permiso".

3o. Hasta el 1o. de enero de 1927 no se concederán los permisos de que habla el artículo 76 del Reglamento de Montes, tal y como queda modificado por el art. precedente.

Se exceptuarán los casos en que la solicitud se haga para siembras de viandas o cultivos menores, pastos u otras siembras destinados al consumo doméstico, tabaco, henequén y caucho.

Dado en el Palacio de la Presidencia, en la Habana a 13 de abril de 1926.

Gerardo Machado,
Presidente.

Manuel Delgado,
Secretario de Agricultura, Comercio y Trabajo.

DE SANIDAD

RESULTARON NEGATIVOS DE VIRUELA LOS CASOS SOSPECHOSOS DEL CENTRAL "ORIENTE", EN PALMA SORIANO

DIAGNOSTICADO EL MAL QUE PADECEN LOS ENFERMOS RESULTA VARICELA.—OTRAS NOTICIAS DE LA SECRETARIA DE SANIDAD

El doctor Somodevilla, Jefe Local de San Luis, Oriente, comunicó ayer por telégrafo al Director de Sanidad, que el doctor Fleitas, médico del Central "Oriente", le había informado que los vecinos de allí, Agustina y Fernando Heredia, nativos de Guantánamo, padecen de varicelas y no de viruelas, como en un principio creyó.

Asimismo manifiesta el doctor Somodevilla que en vista de haberse diagnosticado el mal que padecen dichas personas, ha suspendido su viaje al referido central el cual iba a realizar en un motor del Central Palma, cedido para tal finalidad.

UN CASO DE TIFOIDEA

El Jefe Local de Camagüey, doctor Cirilo Rodríguez, informó ayer a la Superioridad que el doctor Rogelio Santos viene asistiendo de Fiebre Tifoidea, al blanco Jesús Duque de Estrada, vecino de la calle Padre Valencia 67.

NOTAS DE LA SECRETARIA

Por la Secretaría de Sanidad y Beneficencia se dice a la de Gobernación, que no es posible conceder la autorización para poner al servicio el Matadero de Banos, por no haberse llenado los requisitos exigidos por dicha Secretaría de Sanidad.

—Se solicita de la Secretaría de Obras Públicas se informe si la cuenta para el pago de la Bomba 'Goulds' para el Hospital Nacional Calixto García, se pone a disposición del Pagador de esa Secretaría o se paga por ésta.

—Por la Secretaría de Sanidad y Beneficencia se interesa de la de Gobernación, se gestione lo pertinente a obtener de los Municipios que se atienda debidamente el servicio de traslado de dementes al Hospital de Mazorra.

—El Servicio de Higiene Infantil de Cárdenas remite a la Secretaría de Sanidad y Beneficencia, los contratos para suministros durante el actual ejercicio celebrado con el señor Manuel Fernández en Cárdenas.

—Se remite por la Dirección de Beneficencia para la aprobación del señor Secretario la propuesta de la señorita Prudencia Montí, para la plaza de Enfermera del Hospital de Dementes, dotada con el haber anual de $720.

—Se autoriza al doctor Oscar Esparza, Jefe de Higinie Infantil, de Santa Clara para que comparezca ante la Audiencia de la misma, el día 28 de los corrientes a la sesión del Juicio Oral Causa número 233 de 1925.

—Se le dice a la Comisión del Servicio Civil que no puede enviarse el expediente del empleado señor José M. Valverde, por encontrarse en la Audiencia de la Habana.

INGENIERIA SANITARIA

Se han aprobado los planos siguientes: R. M. de Labra 29, de A. Menéndez; Yumurí entre San José y Estrella, de S. Giner; Bellavista entre Florencia y Magnolia, de A. Cobos; Paz y San Bernardino, de Emilio Machado; Peñón entre Ayuntamiento y Monasterio, de G. González; Finlay 83, de Francisco Lazcano; D entre 8 y 9, Batista, de F. Cuesta de P. Cuesta; Goicuría y Carmen, de G. Lorenzo; 8 y D, Batista, de María J. Pinillo.

Se han rechazado: Basarrate 9 y 11, de J. Alvarez, por infringir el artículo 54, párrafo 3º y Avenida de Serrano entre Santa Emilia y Zapotes, de P. Navarro, por infringir el artículo 54, carece de pasillo al fondo.

LICENCIAS DE ESTABLECIMIENTOS

Se han concedido por la Secretaría de Sanidad las siguientes licencias: Padre Varela 1, venta de accesorios para automóviles; Avenida Porvenir y Avenida Magoon, carnicería; Esperanza y San Gabriel, puesto de frutas.

Han sido denegadas: Padre Varela 15, almacén y tienda de máquinas de coser; Magor Gorgas 173, tren de lavado; Avenida México y San Felipe, tratante hierros viejos; Calzada de Güines 50, café con cantina.

DEL MAGISTERIO

UNION NACIONAL DE EMPLEADOS PUBLICOS
Comisión de Congreso

Una nutrida representación de la Unión Nacional de Empleados Públicos se entrevistó en la tarde de ayer con los señores senadores doctores Celso Cuéllar del Río y Horacio Díaz Pardo y comandante Alberto Barreras, para interesarse por la Ley de Vacaciones de Verano, aprobada por la Cámara de Representantes y pendiente de aprobación del Senado.

La referida Comisión salió bien impresionada de la entrevista con los expresados señores senadores ofreciéndoles su concurso para la pronta aprobación de la referida Ley.

Por noticias obtenidas la Comisión estima que mañana quedará abierta la presente Legislatura y con tal motivo tendrá la oportunidad de visitar a otros señores senadores.

Aprovechamos por este medio para invitar a todos los empleados del Estado, Provincia y Municipio, y muy especialmente a los señores Aquiles Ortega y Jorge L. Cuervo, como representantes del Comité Gestor Pro Vacaciones de Verano para que nos acompañen en la referida visita hoy martes 20, a las 5 p. m. en los portales del Senado.

HE REGALADO FLORES Y BOMBONES

AHORA REGALARE ARTICULOS A PRECIOS MUY BARATOS

El jueves de Obispo ofrecerá a usted ocasión de comprar a precios muy reducidos objetos que le costarían más caros en otra ocasión. Debe usted leer la lista de precios que aparecerá ese día en los periódicos de la mañana.

Bueno, sí; caro, no; compre en Obispo

M.E.C.D. 2016

SOCIEDADES ESPAÑOLAS

AYER, EN EL CASINO ESPAÑOL QUEDO FORMADO EL COMITE QUE ENTENDERA EN LO DEL PALACIO DE AMERICA E N MADRID

Convocados por el Presidente del Casino Español, Excmo. señor Laureano Falla Gutiérrez, se reunieron ayer, en el Salón de la Secretaría, el Presidente del Centro Gallego, señor Jesús María Bouza; el señor Conde del Rivero; el Presidente de la Asociación Canaria, señor Ortega Jiménez; el señor Masqué, Presidente del Foment Catalá; el Presidente del Centro Andaluz, señor Alberto Fuentes; el señor Gregorio Alonso, en representaciNn del Centro Asturiano; el Secretario del Casino Español, señor Fuentes; el comandante del Ejército Español, señor Bravo Ferrer; el capitán de artillería del Ejército Cubano, señor Ricardo Armenteros y el señor Manuel Otaduy, Presidente de la Cámara Española de Comercio; el capitán de Estado Mayor Cubano, señor Alfonso González del Real; el señor Manuel Aznar; el señor Leopoldo Fernández Ros y el señor Guzmán.

Se celebró un amplio cambio de impresiones acerca de la construcción del Palacio de América que se levantará en Madrid, y modo de que ayuden las sociedades y centros españoles y latinoamericanos a crearlo, ya que a cambio de esto tendrán representación en dicho Palacio y derecho a todos los beneficios que de su vida cultural y social se deriven.

Para ultimar todo lo relacionado con tan importante asunto, se acordó formar un Comité.

Dicho Comité lo integran los siguientes señores:

Presidentes de Honor: Presidente de la República, General Gerardo Machado y señor Ministro de España.

Vicepresidentes de Honor: los Presidentes de la Cámara y del Senado.

Vocales de Honor: los Ministros Hispanoamericanos acreditados en Cuba.

Presidente efectivo: señor Laureano Falla Gutiérrez.

Vicepresidentes: Conde del Rivero; Manuel Aznar; Jesús María Bouza; Avelino González; Manuel Muñiz.

Tesorero: don Manuel Otaduy.

Secretario: señor Gregorio Alonso.

Vocales: General Alberto Herrera; coronel Federico Rasco, coronel Julio Morales Coello; Presidente del Círculo Militar; Juan de Dios García Kohly; Presidentes del Unión Club; Yacht Club; Vedado Tennis Club; y los Presidentes de las Sociedades españolas que figuran en el Comité de las mismas y los señores Fernández Ros y Hernández Guzmán.

Vocales delegados: los Presidentes de las Sociedades Españolas del interior.

El Comité quedó facultado para emplear los elementos que tenga a bien, dando cuenta al Comité Central para su confirmación, al igual que los ya nombrados.

La Sección de Instrucción y la de Intereses Morales y Materiales del Centro Asturiano

LA SECCION DE INSTRUCCION

Celebró junta que fué presidida por el Sr. Fermín González y como secretario el señor Eustasio Santana.

Se dió cuenta de lo adelantado que se halla el estandarte social, así como de que en breve serán colocados en el local del plantel Jovellanos, el escudo y la bandera de Cuba.

Además de otros acuerdos de orden interior, se adoptó el que consiste en citar a junta extraordinaria a cuantos integran ese organismo, para proceder a hacerle la correspondiente entrega de un premio especial al alumno, señor Vicente Pérez García, por haber dibujado primorosamente el escudo de Asturias que ha de llevar la nueva caja de caudales del Centro, que actualmente se construye en los Estados Unidos.

El acto de la entrega se ha de llevar a cabo en el plantel social.

SECCION DE INTERESES

También celebró sesión la Sección de Intereses Morales y materiales de este Centro.

Además de haberse tratado de otros particulares al balance de tesorería que acusa una gran existencia en caja y otros, se acordó recomendarle a la Directiva para cuando se lleva a cabo la subasta de mobiliario para el Palacio de Asturias, que se incluyan pupitres para los señores directivos, dos tribunas para las juntas generales y mesa para la prensa.

Se recomendará también el nombramiento de inspector técnico para las obras del edificio social, lo que se considera verdaderamente indispensable y por último, se aprobó el premiar la laboriosidad y aciertos de que viene dando pruebas el oficial de secretaría, señor Francisco Santaeulalia, por medio de una gratificación mensual, a propuesta del señor Antonio Méndez y de otros.

EN LA ASOCIACION DE DEPENDIENTES

CONTINUAN SU LABOR INCESANTE LAS SECCIONES DE TAN IMPORTANTE ASOCIACION. — ACUERDOS DE LAS DE RECREO Y ADORNO, PROPAGANDA, INTERESES MORALES Y MATERIALES

Acuerdos tomados en junta ordinaria por la Sección de Propaganda, presidida por don Lorenzo Mijares.

Lectura del acta de la sesión anterior que fué aprobada.

Lectura y aprobación del estado demostrativo de las delegaciones con el siguiente resultado: Recaudado en el mes de marzo de 1925, $33,292.00 y en igual mes de 1926, $26,922.00.

Remitido después de deducir los gastos, en el propio mes de 1925, $22,127.43 y en la misma fecha de 1926, $18,370.90.

Importaron las dietas de marzo de 1925, $10,132.29, y en el mismo mes de 1926, $9,098.79.

Superavit líquido en igual mes de 1925, $12,595.14 y en la propia fecha de 1926, $9,272.11.

Se leyó un informe del señor Secretario General, dando cuenta de haber sido aprobado por la Junta Directiva, los acuerdos de la Sección, correspondientes a la sesión anterior, así como de haber sido aprobado igualmente el informe del Delegado señor Herminio Navarro, referente a la visita girada a la Delegación de San José de las Lajas, para asuntos administrativos.

Se leyó un informe del cobrador de atrasos, dando cuenta de haber recaudado durante el mes la cantidad de $736.00, de tener en su poder 434 recibos pendientes de cobro para el mes de abril.

Se leyó un informe del Delegado de Inmigración, dando cuenta de haber inscripto durante el mes en la Oficina a su cargo, 26 asociados.

Se dió posesión del cargo de Vocal de la Sección al señor Eudaldo Bonet, representante en esta República de la Casa de América, el que, invitado para que expusiera la significación de la institución que representa, con lujo de detalles expresó las nobles y altruistas iniciativas que dieron lugar a la creación en la ciudad de Santander de la Casa de América, cultural y benéfica corporación fundada para establecer en España el centro común de los españoles de América.

A propuesta de la presidencia de la Sección, se acuerda, en relación con el anterior acuerdo, que el señor Presidente Social, sea portador en su viaje a la nación española, de un mensaje a S. M. el Rey, acompañado de una Memoria descriptiva.

Se acordó a propuesta por esta presidencia estimular a la Junta Directiva, para que acepte el plano aprobado por la Sección del parque en la Casa de Salud, denominado "Propaganda y Delegaciones".

A moción del vocal señor Ricardo Sánchez, se acuerda felicitar a la presidencia de la Sección, por su actuación durante el tiempo de sus gestiones para darle a la Sección la personalidad que le es atribuída por su actividades en pro del progreso social.

El señor Salvador Miret, Secretario de la Sección, hace presente que no obstante la precaria situación económica del país, que la recaudación por el concepto de delegaciones es superior a todo cálculo, según lo demuestran los números en los estados leídos, que no pueden ser más satisfactorios.

Se acordó felicitar al señor Presidente Social, por la exposición presentada al Comité de Sociedades Españolas, pidiendo a los poderes públicos la exención de contribución o abono de derecho al Estado, a la Provincia y al Municipio.

Se acordó pedir a la Junta Directiva, la fijación de los días 16, 17 y 18 de mayo próximo, para la inauguración de las obras sociales y que dichos días se denominen de regocijo social.

Se acordó pedir a la Junta Directiva autorice a la Sección para formular un programa de festejos que incumba a las mismas y recomendando que la Sección esté representada en la comisión que para los festejos nombre la Junta Directiva.

Se dió cuenta por la presidencia de la Sección de las comunicaciones enviadas a los presidentes de las delegaciones de Marianao y Puentes Grandes, significándoles la necesidad de renovar y reorganizar dichos organismos.

Se acordó que el Delegado de la Sección visite las delegaciones que en cualquier sentido sea necesario inspeccionar para realizar la normalización administrativa.

Se acordó expresar al Presidente, que la Sección está dispuesta en todo momento a respaldar las gestiones encaminadas a robustecer la personalidad de este organismo, según se ha efectuado hasta ahora.

Se acordó trasladar a la Junta Directiva, los acuerdos adoptados por los presidentes de las respectivas secciones de inmigración de las sociedades Centro Asturiano, Centro Gallego, Asociación Canaria y Centro Castellano, y solicitar con tal objeto un nuevo cambio de impresiones entre dichas entidades si lo estima oportuno la Directiva.

Fueron conocidos los informes de los vocales de visitas a la Casa de Salud, señores Manuel González Menéndez, León Miguelez, Enrique Suárez, Salustiano Jartín, Gumersindo Margoiles, Manuel Cañedo Severino Roiz, J. B. Laplume, Conrado Solduga, Jesús Canellada y Nicolás Vivó, los que de un modo luminoso exponen la satisfacción que han experimentado al no encontrar en los enfermos visitados en la Casa de Salud, sino motivos de felicitación a la Sección de Propaganda y a la Sección, por el buen trato y excelentes cuidados de que son objeto. La Junta otorga un voto de gracias a los señores vocales expresados.

Se acordó conferir un voto de gracias al vocal de la Sección, señor Jesús Canellada, por las esmeradas gestiones llevadas a cabo cerca de un asociado que se había dado de baja por cierto disbusto sufrido en la Casa de Salud y del que conoció la Sección en su oportunidad.

Se acordó conferir el título de socios de mérito a los asociados señores Balmodero Gutiérrez y Lucas Sainz, Bolívar, por la valiosa campaña que mantienen en el periódico "Nuevo Heraldo" de Puerto Padre, en pro de la Asociación z

Se aprobó una moción de los señores Niclás Vivó, Conrado Solduga y Jesús Canellada, proponiendo un expresivo y cálido voto de gracias a los miembros de la comisión organizadora del homenaje celebrado en honor del Presidente de la Sección, señor Lorenzo Mijares, haciendo extensivo dicho voto de gracias al Delegado, señor Herminio Navarro, por la ayuda que prestó al mayor lucimiento del referido homenaje. A este respecto la presidencia de la Sección manifestó su agradecimiento por el homenaje recibido, reiterando sus afectos personales y sociales a la Sección en pleno

SECCION DE INTERESES, MORALES Y MATERIALES

El antiguo asociado señor Porfirio Betancourt y Pichardo, consecuente y entusiasta de los progresos de la Asociación, ha donado a la Biblioteca Social, un ejemplar de la obra "Código de Cuba", en cuyo ejemplar se encuentran reunidos y anotados todos los Códigos con las modificaciones introducidas en ellos desde el cese de la soberanía española, cuya publicación fué autorizada por decreto del Honorable señor Presidente de la República de 15 de abril de 1925, y de cuya recopilación es autor el sabio Catedrático de la Universidad de Barcelona señor P. Barbet y Huguet.

La Sección ha hecho presente su gratitud al señor Betancourt, por su valioso obsequio, como lo ha hecho anteriormente por otros donativos, hechos por tan distinguido asociado.

LA SECCION DE RECREO

Acuerdos tomados en junta ordinaria celebrada por la Sección de Recreo, presidida por don Sandalio Fernández.

Fueron aprobadas las actas correspondientes a la Junta Ordinaria celebrada el día 8 de marzo y extraordinaria del 26.

La Junta se dió por enterada de varias comunicaciones.

Se dió cuenta de las renuncias presentadas por los Vocales señores Teófilo González Mora, Miguel Bello y Juan Caldejelle, aprobándose por unanimidad, trasladándolas a esa respetable Junta Directiva, a los efectos que determina el artículo 23, inciso séptimo del Reglamento interior de la Sección.

Se dió lectura al informe de la Comisión de plantas y adornos acordándose llevar a cabo nuevas investigaciones antes de tomar resoluciones definitivas.

Es expuesto el plano de la plataforma para la música que ha entregado el señor Arquitecto Social, el cual adjunto se acompaña, aprobado por unanimidad. Acordándose igualmente solicitar un crédito de ochocientos pesos para realizar dicha obra. Se nombra a los señores Juan José Apraiz, Manuel Parrilla y Vicente Randín, en comisión para la obra antes mencionada.

La Junta aprobó por unanimidad la adjudicación de la orden para la confección de cien distintivos, a los señores Vilardebó y Riera, quienes se comprometen a entregarlos el día 4 de mayo y por la cantidad ya concedida por esa respetable Junta Directiva de trescientos treinta pesos.

El comandante del Ejército Español, señor Bravo Ferrer, visita la casa de España Integral

Salutación calurosa. — El Mensaje al Infante don Carlos. — Se brindó por Cuba y España, y por el Rey

Anoche visitó el hogar de España Integral, el comandante del Estado Mayor Central del Ejército español, señor Bravo y Ferrer.

Llegó allí acompañado del capitán del Ejército cubano, del Estado Mayor, señor González del Real.

A las puertas los recibieron el presidente, señor Ramón Canoura, y todos los señores de la Junta Directiva. Los socios que ocupaban el salón de sesiones tributaron a los capitanes marciales y gentiles, una calurosa aovación a manera de cariñoso saludo.

Los distinguidos oficiales agradecieron con palabras elocuentes y amables el saludo. Y luego el señor Ramón Canoura, en nombre de todos los de España Integral hizo entrega al comandante Bravo de este vibrante y patriótico Mensaje para el Infante don Carlos, Presidente del Comité del Palacio de América:

"Habana, 19 de abril de 1926.

Sr. Presidente del Comité del Palacio de América en Madrid. — España. Señor:

Ha sido para nosotros, un alto honor, que el señor Delegado del Palacio de América, comandante del Ejército Español, señor don Mariano Ferrer Bravo, se haya dignado visitar nuestro local social, para exponer ante los miembros de la Junta Directiva de esta patriótica Institución, el objeto de su misión a esta República.

La Junta Directiva ha acogido con especial simpatía, la explicación de tan hermoso proyecto, habiendo acordado dirigirsea V. E. para hacerle presente por este medio los propósitos, que la animan, de interesar vivamente a todos los socios y, en general, a todos los españoles residentes en Cuba; con ello se nos presenta una magnífica oportunidad de llevar a la práctica uno de los aspectos de nuestro lema Unión Hispano-Americana.

Recibid, excelentísimo señor, nuestra calurosa felicitación por sus brillantes trabajos en la Presidencia, a vos tan acertadamente encomendada, y con ella los votos fervientes que formula esta Sociedad patriótica española, por que se convierta pronto en esplendorosa realidad el soberbio proyecto de construcción del "Palacio de América" en la Madre Patria.

Suyos affmos. y s. s. q. b. s. m.,

El Presidente
Ramón Canoura.

El Secretario.

Hubo después lunch y hubo vibrantes brindis; el señor Canoura brindó por Cuba y por España; el señor Bravo Ferrer brindó por Cuba, por España y el Ejército cubano; y el señor González del Real, por España, por Cuba, y por el Rey gentil, don Alfonso.

Con las mismas demostraciones de cariño fueron despedidos los distinguidos militares.

DE LA SOCIEDAD PROTECTORA DE LA INSTRUCCION DE LOS NATURALES DE SALCEDO

Para tratar del informe emitido por el Apoderado en Salcedo, referente al viaje de inspección que se le había ordenado diera al Concejo de Boal, y tomar acuerdo sobre la fabricación de la casa escuela de Telinas, celebró esta Sociedad, Junta General Extraordinaria, citada al efecto.

Fué presidida por el señor José María Alvarez Fernández, actuando de Secretario el señor José Antonio García.

Abierta la sesión, la Junta conoció el contenido de la carta remitida por el Apoderado señor José Fernández, con nota de gastos realizados por la Comisión, que ascendieron a 321,95 pesetas y descripción de la casa escuela de Villanueva de Boal.

Informa el señor José Fernández, que en el citado lugar se dirigieron al también Apoderado de la Sociedad Naturales del Concejo de Boal, quien fué muy atento con ellos, pues les facilitó un práctico que les acompañó hasta Villanueva, en cuyo pueblo tomaron los detalles de la escuela. Ocompañaron al señor Fernández, dos canteros y dos carpinteros de lo más competente de Salcedo.

Refiriéndose a la escuela de Villanueva, dice que fué construída hace unos ocho o diez años, y que hoy teniendo en cuenta el encarecimiento de jornales, materiales, etc., puede costar el doble fabricarla, o sea de 16 a 17 mil pesetas. Manifiesta que es una obra lo bastante completa para el objeto destinado. Agrega también que notaron alguna variación entre la obra y el plano.

Como se lo había indicado con anterioridad que tomaríamos la determinación de fabricar la escuela de Tolinas por administración, ante el subido presupuesto que nos pedían los contratistas, señala inconvenientes en cuanto a ésto, y recomienda que se haga por subasta, y mejor todavía por oficios, de cantería, carpintería y albañilería.

Abierta discusión sobre el particular, usaron de la palabra los señores José Alvarez Menéndez, Prudencio Alvarez, Manuel Fernández García, Faustino Llano, José Vegas, Antonio Gutiérrez, Enrique García, Antonio González, Florentino Fernández, Pedro García, David Sánchez, Celestino Rodríguez, Belarmino Arias y otros, defendiendo unos que la obra se hiciera por administración y opinando otros que fuera por subasta, triunfando esta última forma tras animado debate, que bien encauzado por la Presidencia, manifestó cada cual ampliamente su buen parecer sobre el asunto.

Entendían los señores que defendieron se hiciera dicha escuela por administración, que de esta manera se le podría dar principio a la obra sin perder más tiempo, aprovechando la época favorable que se avecina, de Primavera, Verano y Otoño, con lo que se podrían adelantar los trabajos grandemente, recabando del Apoderado el sacrificio de hacer así la primera casa, entendiendo que pudiera resultar en todos sentidos beneficioso para la Sociedad.

Los señores que opinaron se sacara nuevamente a subasta, fundaban su parecer en que así la Sociedad sabría lo que le pudiera costar la obra, y en el tiempo que también se haría, sugiriendo dificultades si no se marchaba de acuerdo con la recomendación del señor Apoderado.

Hablan nuevamente los señores Alvarez Menéndez y Manuel Fernández García, quienes aclaran cierta ampliación que existe en nuestro plano, careciendo de ella la escuela vista por la Comisión, al mismo tiempo que para adelantar los trámites de la subasta, proponen se determine una cantidad por la Sociedad como costo de la obra, a fin de que si las nuevas proposiciones no exceden de la cantidad fijada, se pueda adjudicar a los proponentes que mejores garantías ofrezcan.

Por último usó de la palabra el Presidente señor José María Alvarez, manifestando satisfacción por el acierto en mandar la Comisión a Boal, la que dió el resultado apetecido. Se refiere también al gran deseo mantenido por todos los Asociados en cuanto a comenzar las obras y hace una recopilación de las ideas vertidas por los señores que habían usado de la palabra, tomando el siguiente acuerdo por unanimidad, para comunicárselo al Apoderado: Primero. Se saca nuevamente a subasta la fabricación de la casa escuela de Telinas, siendo construída como la de Villanueva de Boal, con la única variación de incluir el depósito para la recogida de las aguas pluviales, techo de teja, asta para la bandera y lápida de bronce con leyenda de la sociedad que la construye. Segundo. Que si el Apoderado consigue mandar proposiciones de Contratistas, que no exceda el costo total de la obra de 16 mil pesetas, pueden tener la seguridad de que se les ha de adjudicar, siempre que ofrezcan la debida confianza y garantía, para llevar a término dicha obra.

Esta animada reunión, finalizó cuando el reloj marcaba muy cerca de la una de la mañana.

LA POLICIA JUDICIAL

ANTE LOS DELITOS PUBLICOS

por el

Dr. ANDRES SEGURA CABRERA

Acaba de ponerse a la venta la Quinta Edición de esta obra de verdadero mérito, que por su valer ha sido declarada de texto oficial para los Miembros de la Policía Nacional. Esta edición es aun mas esmerada que las anteriores y está notablemente corregida

Precio del ejemplar a la rústica.... $ 2.00

La misma obra encuadernada en tela.... $2 50

EL CANTO DE LAS SIRENAS EN LOS MARES DE LA HISTORIA

Por J. M. VARGAS VILA

El cantor de la Libertad, el panfletario genial y el renovador o innovador del idioma, que tales cosas pueden decirse del autor de esta obra, ha producido un libro mas, que ha dedicado a Cuba, como ofrenda a su hospitalidad. En esta obra canta las grandezas de un puñado de cumbres de la historia, flagela algunas personalidades notables de la política y hace un juicio crítico del Apostol Martí, que todo cubano debe conocer. Este libro es un éxito mas que puede anotarse, tanto artístico, como editorial.

Precio del ejemplar a la rústica.... $ 1.50

ULTIMAS NOVEDADES

DEMASIADOS ABOGADOS, por Piero Calmandrei. El autor de esta obra, Profesor de Derecho de la Universidad de Florencia, hace un curioso estudio de los Abogados, el ejercicio de la profesión y su situación actual.

1 tomo en 8o. encuadernado en tela.... $ 2.00

EL PRIMER TRIBUNAL DE MENORES EN ESPAÑA, por Gabriel María de Ibarra. El autor que es Director del Tribunal de menores de Bilbao, expecifica como llegó a cristalizar la idea y las dificultades que hubieron de vencerse. Es una obra muy útil para la resolución de tan gran problema.

1 tomo en 8o. mayor a la rústica.... $ 2.25

EL REGISTRO DEL ESTADO CIVIL EN ESPAÑA, por E. Alonso y C. V. Pacheco. Esta obra contiene una exposición metódica de la Legislación y Jurisprudencia que deben conocer los Jueces y Fiscales Municipales y los Secretarios de los Juzgados encargados de este Registro. Es muy útil para las Jefaturas de Cuerpos del Ejército. Dirección de Hospitales. Casas de Maternidad. Inclusas, etc.

tomo en 8o. encuadernado en tela.... $ 3.60

DERECHO CONSTITUCIONAL.—Cuba. por Juan Clemente Zamora. Colección de documentos selectos para el estudio de la Historia política de Cuba. Habana. 1 tomo en 4o. mayor a la rústica.... $ 3.00

COMPENDIO DE TERAPEUTICA, por el doctor A. Manquat Tomo II. Contiene medicamentos para la práctica usual.

1 tomo en 8o. mayor encuadernado en pasta española $ 5.50

ESCENAS DE LA VIDA MEDICA. Apuntes de psicología regional por el doctor Rafael Romero. Un libro de interés para los médicos

1 tomo en 4o. a la rústica $ 1.50

EN EL IMPERIO DEL SOL, por Vicente Gay. Un hermoso tratado en torno a los orígenes y formación del Perú moderno Magnífica descripción de los tipos y costumbres, así como los monumentos antiguos. Edición profusamente ilustrada con magníficas fotografías.... $ 9.00

LOS TRES LIBROS DE HIPOTIPOSIS PIRRONICAS DE SEXTO EMPIRICO. Traducción del griego y adicionado de tres Apéndices por Lucio Gil Fagoaga.

1 tomo en 4o. encuadernado en pasta española.... $ 3.00

Librería CERVANTES De R. VELOSO Y CIA.

Avenida de Italia 62. Apartado 1115. Teléfono A-4958. Habana

La matinée Flores de Mayo

Organizada por la Sección de Orden y Recreo, en honor del Secretario señor Francisco Viera, se celebrará el día 20 de mayo por lo cual se hacen grandes preparativos por que este acto quede de lo más lucido, habrá agradables sorpresas y regalos, serán dos orquesta en una la que amenizará la fiesta, bajo la dirección del maestro Armando Joffre, el Emperador del fox y el danzón.

Una será para las piezas cubanas y españolas y la otra para los fox y charlestons.

Movimiento de Enfermos

"NUESTRA SEÑORA DE LA CANDELARIA"

Abril 19.

INGRESOS: Sara Aldana Nodarse, Celedonio Paez de la Torre, José Tranano Mateo y Antonio Montes de Oca.

ALTAS: Juan Ravelo Muley, Eduardo Pérez Rodríguez, Tomás Pérez Borges, José Hernández Hernández, Juan Tejera Reyes y Pedro González Medina.

Abril 17.

INGRESOS: Andrés Zamora Martínez, Sebastián Montes de Oca M. de Oca, Carlos Bellón García, Vicente Milián Alvarez y Antonio Soca Pérez.

ALTAS: Sabino Pérez González, Alejo Vargas Soles, Armando Pérez Blanco, Antonio Navarro Trujillo, Gregorio Camacho Pino, Juan Pupuo Hernández, Moisés Gutiérrez Pardo y Juan Navarro Pulido.

SANATORIO CONCEPCION ARENAL

En el día 17 ha ocurrido en este Sanatorio el movimiento que a continuación se expresa:

Ingresos: Clementina Suaz. Dorinda Gómez Pérez; Avelina García.

Salidas: Josefina Alvarez; Anuncia Colas; Juana Mantaras; Benita Naveira; Anuncia Neira; Leonor García; Dolores Rodríguez; María Samprón; Emilio Vázquez y Vicenta Vila.

QUINTA DE SALUD LA BALEAR

Movimiento de enfermos habido en la quinta La Balear, el día 17 de abril de 1926:

Entradas: Amparo Carballero Tejeiro; Javier Valdés Espinosa; Dosinda Díaz; Elena Camaño Sánchez; Armando Rodríguez Paz; Israel Rodríguez López.

Salidas: María Alba Menéndez; Antonio Sancho; María de los Angeles González; Carmen Chao Geade; Bernardo Moner Boch.

De la Asociación Canaria y la película de los Festejos

En la noche de ayer celebró importante reunión la Comisión designada por la Sección de Propaganda para estudiar cuanto se relaciona con la impresión de la película que deberá filmarse el día 16 del próximo mes de mayo, con motivo de la inauguración de las nuevas construcciones ejecutadas en la Casa de Salud "Nuestra Señora de la Candelaria", y en la que figurarán también, distintos actos nacionales que con tal motivo habrán de celebrarse.

Concurrieron a dicha reunión representantes de importantes casas de esta Capital, que se interesan por confeccionar la citada film.

Dentro de pocos días será conocido el informe que ha de rendir a la Sección de Propaganda la citada Comisión, y el cual será inmediatamente elevado a la consideración del Comité Ejecutivo, para su sanción definitiva.

Muchísimos son los asociados que se muestran interesados por que sea filmada dicha película, toda vez que con su proyección podrán darse a conocer, tanto en Cuba como en Canaria, los grandes adelantos alcanzados últimamente por la importante Asociación.

ACTOS Y JUNTAS

"JUVENTUD PROGRESISTA DEL CONSEJO DE VILLAYON"

La Junta de Directiva que celebrará esta Sociedad el día 20 a las ocho de la noche, en el local que ocupa la Secretaría del Centro Asturiano.

Orden del día.—Lectura del acta anterior, Balance mensual, Informe de la Sección de Propaganda, Correspondencia, Informe de Comisiones y Asuntos Generales.

HIJOS DEL AYUNTAMIENTO DE CASTROVERDE

La Junta General y Directiva ha de celebrarse el día 21 del corriente mes, a las ocho de la noche, en el Centro Gallego y con sujeción a la orden del día que se expresa en esta convocatoria.

Orden del día.—Acta anterior, Balance, Correspondencia e Informes, Asuntos generales, Organización de la Comisión de Propaganda, Informe de la Comisión de Fiesta y nombramiento de la Comisión de Sanidad.

HIJOS DE CABRANES

La Junta General tendrá efecto el día 22 a las 8 de la noche en los salones del Centro Gallego.

Orden del día: Acta anterior.

Informe de la Directiva.

Correspondencia y Asuntos Generales.

El segundo cien de socias fundadoras del Centro Asturiano

101. Gregoria Pérez Pérez; 102. Ma. Antonia Pola Nerín; 103. Juanuita Menéndez Veovide; 104. Encarnación Ferreiro León; 105. Ma. del Carmen López Entrerríos; 106. Clara Fernández Sánchez; 107. Librada López Díaz; 108. Dolores García Pérez; 109. María Fernández Alonso; 110. Caridad Serrano Ramos; 111. Josefa Rodríguez Valledor; 112. Pulquería García Morán; 113; América Cruz Jiménez; 114. Isabel Calvo Monzón; 115. Nieves del Carmen Fernández Castaño; 116. Josefa Cuervo Galán; 117. Balbina Rodríguez Fernández; 118. Josefa Fernández Díaz; 119. Lolina Díaz Miravalles; 120. Generosa Alvarez Miranda; 121. Carolina Estrada Quintana; 122. Regina Lage Prieto; 123. Julia Fernández Fernández; 124. Rosaura Madrid Verdeja; 125. Ma. Covadonga Parajón Pérez; 126. Rosaura Alfonso Sánchez; 127. Ma. Magdalena Damas Artidiello; 128. Justa Martínez Arias; 129. Casilda Arango Estrada; 130. Josefa Fernández Vega; 131. Engracia Arias García; 132. Ma. Vega Mesa; 133. Ma. Alvarez García; 134. Carmen Ros González; 135. Emma Florentina Fernández Veiga; 136. Adela García Rodríguez; 137. Ma. Gertrudis García de Castro; 138. Rogelia González Peláez; 139. Eugenia García López; 140. Elisa López Menéndez; 141. Julia de la Cruz Cadavieco; 142. Ma. Luisa Núñez Palma; 143. Hermesinda García García; 144. Josefa Marrón Fernández; 145. Elisa Torres Valdivia; 146. Inocenta Martínez de la Calle; 147. Heraclia de Rosario de la Cruz; 148. Mercedes Paniagua Quintero; 149. Elisa Arroita Villaverde; 150. Ma. Josefa Fernández Fernández; 151. Fermina Lopetegui Padrón; 152. Ma. Estrella de la Concepción García; 153. Ma. de la Concepción Schwiep; 154. Juana Costo Parra; 155. Teresa García García; 156. Palmira Etelvina Rodríguez Valdés; 157. Josefa Salazar Díaz; 158. Carmen del Rosal Rodríguez; 159. Pilar Rodríguez Díaz; 160. Borja Hevia García; 161. América Rodríguez Menéndez; 162. Ma. Antonia Insua López; 163. Gracielа Iglesias Fernández; 164. Oliva Fernández Alvarez; 165. Arsenia Muñiz Rodríguez; 166. Rosario Peña Camino; 167. Ma. Fernández Díaz; 168. Felicia González Alvarez; 169. Adelina García Barbero; 170. Hilda González García; 171. María Cueli Rivero; 172. Josefa Castelau García; 173. Salomé Delgado Delgado; 174. Amalia Gil García; 175. Ma. Luisa Vallejo Montes; 176. Mas Livache; 178. Herminia Escama. Sánchez García; 177. Susana ladas Arnaldo; 179. Felicidad Martínez Martínez; 180. Ma. Heriberta Ramos Cárdenas; 181. Angelita Alvarez Menéndez; 182. Margarita Soto Sánchez; 183. Angela González Padrón; 184. Aurora Gutiérrez del Santo; 185. Eulalia Sagrera Castroé 186. Aquilina González González; 187. Carmen Balseiro Cuadiado; 188. Juana Sanz Alvarez; 189. María Luisa Lopetegui; 190. Remedios Pérez Vázquez; 191. Blasinda Rua González; 192. Josefa Alvarez Rodríguez; 193. Manuela Fernández Fernández; 194. Isabel Acosta Alberto; 195. Dolores Llerandi González; 196. Ma. Magdalena González Alvarez; 197. Ma. Luisa Véliz Estrada; 198. Ma. Luisa Coll Carbonell; 199. Generosa Barrio García; 200. Consuelo Castillo García.

Mañana publicaremos las que integran la tercera centena.

La matinée de las Flores en la Unión Castellana

Grandes son los atractivos con que cuenta esta sugestiva fiesta bailable.

Como antes dimos cuenta a nuestros lectores, en anteriores crónicas, para el día dos del próximo mayo, está anunciada una matinée que, lleva por título "De las Flores", fiesta ésta, llamada ha obtener extraordinaria lucidez, dado a la buena acojida que ha tenido entre nuestra juventud bailadora.

El Jazz Band de Manolito Barba, es la orquesta encargada de interpretar los danzones, fox trot y charlestons, pieza ésta tan de moda El Sexteto Ritonda Son Oriental, en donde figuran los conocidos cantadores hermanos Enrizos, es el encargado de ejecutar los Sones.

El profesor Barba, ha prometido estrenar en esta fiesta un nuevo charleston, titulado ¡Oh el charlesnto!, original de este joven profesor. Las damitas asistentes a este acto, serán obsequiadas con preciosas flores obsequio éste de un acreditado comerciante.

Pronto daremos a conocer a nuestros lectores el carnet bailable, de esta matinée el cual consta de 21 piezas.

Los del Club Habanero celebraron una fiesta animada y esplendorosa

Tradicional la fiesta.

Radiante y espléndida.

Así se puede calificar la hermosa fiesta bailable celebrada la noche del próximo pasado sábado, en los hermosos y ventilados jardines de Miramar, sito en Paseo de Martí y Avenida de la República, por la novel y prestigiosa sociedad "Club Habanero", que con tanto acierto preside nuestro querido amigo Juan José de la Vega, que desde hace tiempo desempeña el difícil cargo de presidente.

El baile de los globos.

Así se calificaba esta brillante fiesta.

Los salones hallábanse profusamente adornados con exquisito gusto artístico.

Globos y más globos.

De rojos y amarillos.

Aquellos amplios y coquetones jardines resultaron pequeños para dar cabida a la enorme concurrencia que se habían citado allí, para disfrutar de tan magna fiesta.

Por todas partes, puedo decir, surgía una nota de belleza, que daba color y vida a esas horas, transcurridas bajo una animación extraordinaria y una alegría desbordante.

Una alegría infinita reinaba en medio de aquella legión de cautivadoras figulinas.

Mujeres, luz, alegría, belleza...

Un desfile pintoresco e indescriptible durante regocijadas horas pasadas en medio de la más franca y jovial alegría.

Privó el baile.

No decayó el entusiasmo ni un solo instante.

Sería imposible describir aquella infinita legión de angelicales criaturas, que con su belleza y donaire dieron realce a tan espléndido baile.

Selecta y numerosa la concurrencia.

Conservo relación de nombres.

Señoritas:

Susana Reinoso, Violeta de los Alpes, Dora y Carmelina Pita, Caridad Valdés, Elena Rodriguez, Anita y María Huarte, Amelia y Leopoldina Capote, Conchita Vega, Margot Rodríguez, Lolita Ortega, Luisa Pérez, Angelita Suárez, Caridad Hernández, Evangelina García, Conchita Nieves, Abdulia Sánchez Teresa Núñez, Enriqueta Rodríguez y Josefina Quesada y muchas más que no recuerdo.

Muy aplaudidos fueron los bailables ejecutados por la exquisita orquesta de Manolito Barba, ejecutando la más moderna piezas de su repertorio.

Han triunfado.

Toda la Directiva que preside el señor J. J. de la Vega, por tan brillante y esplendorosa fiesta.

Hasta la próxima.

CENTRO GALLEGO

HOY CELEBRARAN JUNTAS VARIAS COMISIONES. Y EL JUEVES SE REUNIRA LA DESIGNADA PARA LAS REFORMAS DEL REGLAMENTO SOCIAL

Convocada por el señor Rodríguez Batista, presidente de la Comisión designada para presentar un proyecto de Reglamento, para la Sección de Propaganda, que deberá ser sometido a la consideración de la Asamblea de Apoderados, que se celebrará en fecha próxima; habrá de reunirse, hoy, martes, a las cuatro de la tarde.

A las ocho y media de la noche del mismo día, se reunirá la Comisión designada para estudiar el plan de construcción del Sanatorio Modelo "Galicia".

La presidirá el señor Bouza. Y concurrirá el Presidente de la Asamblea, señor Bargueiras.

A las ocho y treinta p. m., del jueves próximo, se reunirá la Comisión designada para entender en la reforma de los Estatutos sociales y Reglamentos.

La presidirá Bargueiras

La donosa fiesta de la Juventud Montañesa

Que esta Sociedad es la más simpática y alegre de cuantas radican en la Habana, por sus constantes y bien organizadas fiestas y los éxitos que en ellas dejan observarse, hay que reconocerlo.

Ahí está el triunfo obtenido ayer domingo en la hermosa finca La Cotorra, en cuya fiesta y a pesar de haberla anunciado como íntima, ya que así la consideró la Directiva por ser un homenaje exclusivo a las señoras y señoritas, como los caballeros de la Estudiantina, los simpatizadores que son mucho de la Juventud, insistieron tanto en la adhesión, que al fin tuvieron que hacerse unos boletos de admisión, que se agotaron rápidamente. El orden y éxito de esta fiesta en todos los sentidos, ha sido brillantísimo.

Y para ratificar nuestro primer párrafo y con ello hacer ver una vez más el entusiasmo poco igualado de los mozucos, para el día 2 de mayo e invitados insistentemente por la prestigiosa Colonia Española de Artemisa, harán una nueva excursión los componentes todos de la gran Estudiantina, con un escogido grupo de los principales elementos de la Junta Directiva.

Tenemos algunas noticias, no muchas, y de ellas hemos de dar cuenta. Sabemos que la partida de la Habana será en lujosos ómnibus adornados con banderas y flores, que en Artemisa se les prepara un grandioso recibimiento, y ya allí las primeras atenciones consistirán en una visita a un ingenio, que funcionará expresamente para hacer agradable la vista a los visitantes. Más tarde se les hará una suculenta comida, y finalmente en los grandiosos salones de aquella colonia, se celebrará una hermosa velada, en la que ha de tomar parte preferente, la laureada e incompetible Estudiantina que lleva por nombre Juventud Montañesa. Después, el regreso a la Habana en los mismos ómnibus.

La segunda tarde bailable de Propietarios de Medina

Será el próximo domingo.

Día 25 de abril de 3 a 7 p. m.

Organizada por la Sección de Orden y Recreo de la Asociación de Propietarios de Medina, sin duda alguna ha de constituir un grandioso éxito para sus organizadores, dadas las simpatías con que cuenta estas tardes bailables, donde se dan cita, las más distinguidas familias de nuestras sociedades.

Las tardes bailables de esta Asociación son las más preferidas por ser los más frescos y ventilados salones del aristocrático Vedado, de la Avenida de los Presidentes G y 21.

CORRESPONDENCIAS E INFORMACIONES DE PROVINCIAS

CIENFUEGUERAS

GRAN BAILE DE TRAJES EN EL YACHT CLUB

El primero que ofrece el aristocrático centro deportico-social de Punta Gorda.

Cuyos detalles más salientes adelanté en el DIARIO.

Una fiesta todo poesía y belleza.

El alma infantil vibró en los dominios del Yacht Club cienfueguero, levantando un clamor de infinita y dulce alegría.

Diríase un país de encantamiento.

Una página fastuosa y altamente sugestiva del más lindo cuento de Hadas.

El cuadro más bello, del más vivo color y de la más sutil inspiración.

Una perspectiva digna del pincel de Murillo.

Unas escenas comparables a las del sugestivo Perrault.

Fiesta tardeña, primorosamente admirable.

Un concierto donde la riqueza y el buen gusto corrieron parejas.

¿Qué hay más encantador que una fiesta infantil?...

En ello se auna lo angelical y lo sugestivo en su grado más puro.

La infancia es el oro de la vida..

El Yacht Club, hacía tiempo que tenía el propósito de dar un festival infantil.

Y escogió para efectuarlo la primavera.

Un símbolo de lozanía.

Infancia y primavera son hermanas en esencia.

Del brazo estuvieron en las primicias abrileñas una tarde dominical.

El palacio de la insigna verde y blanca se pobló de gente menuda.

Y por muchas horas nos vimos envueltos en el tierno e inefable halago producido por centenares de niños, que, el conjuro del baile y las suertes gozaron lo inexplicable...

Hubo un concurso de trajes.

Con dos valiosos premios.

Uno para la niña.

Y otro para el niño.

Tras los acordes de un vals, tocado admirablemente por el Jazz Band del maestro Teódulo Sánchez, se constituyó el jurado que debía seleccionar y fallar.

Lo formaron tres distinguidas y prestigiosas damas.

Las señoras O'Bourke de Villaevilla; Laredo Brú de Montané y Garriga de Mazarredo.

El primer premio le fué otorgado, entre parabienes, a la linda niña, Hilda Martínez de la Maza.

Soberbio, precioso su traje.

Representaba a **Elsa de Bravante**, llevando como corte, a los niños Rafaelito Curbelo y González Posada, de **Heraldo**, y, Obdulito García y Cuevas, de paje italiano del siglo XVII.

El suntuoso robe y manto de la graciosa Hilda, salió del **atelier** de la modista **Mariita** Yáñez.

Hay una feliz coincidencia en este premio de Hilda.

Hace unos tres lustros, su señora mamá, la joven y bella dama Rafaelita Rodríguez del Rey de Martínez de la Maza, vistió ese mismo traje.

Y también fué premiado.

Disfrutó de este baile el cronista, vistiendo su infantil figura con un traje de asturiano típico.

Recuerdo perfectamente dos damas de aquel jurado.

Las respetables señoras Carmen Fernández, hoy viuda de Villapol y Adelita Colominas, hoy viuda de Armada.

¡Cuán bello recuerdo!.. ¡Qué dulce reminiscencia!

Un plausible acierto de la reputada modista Mariana Fernández, fué el traje de mi hijo Obdulito.

De ella la gloria; de sus manos de artífice este triunfo.

Los premios estuvieron exhibiéndose durante varios días en la gran joyería **El Zafiro**, la más importante de Cienfuegos.

Un pendantiff de platino, perlas y brillantes, para la niña.

Un juego de doce piezas de plata —servicio de mesa—para el niño.

Tuvieron denominación estos premios.

El primero, **Pedro Antonio Aragonés.**

El segundo, **Cienfuegos Yacht Club.**

Hubo dos menciones honoríficas.

Para la lindísima niña, Lolita Hernández y Gruner, un traje simulando un "Cake de Natalicio en la Edad del Amor".

Y para el niño Fernandito Capote y Curbelo, con traje de **Cazador Andaluz.**

No le faltó un detalle al **petit** cazador.

El muy cumplido y simpático doctor Carlos O. Hernández, Vicepresidente del Yacht Club, fué anunciando los premios.

Y la selección se hizo mediante un doble desfile.

Primero de niñas.

Después de niños.

No soy yo el llamado a elogiar al jurado, supuesto que recayó en mi hijo Obdulito un premio.

La respetabilidad de las damas es suficiente para juzgarlo.

Un instante de verdadera confusión, de extraordinario alborozo, lo fué, al romperse las cuatro magnas piñatas, repletas de juguetes y confetti.

Dos para **bebitas.**

Y dos para **bebitos.**

Obra fueron de la gran casa de efectos de carnaval y juguetería, del amigo Salvador Cervera.

El primero en su giro entre nosotros.

Tras estos momentos de bellas sorpresas, vino el gran refrigerio de la tarde.

Les fué servido en una extensa mesa, propia de niños, colocada con gusto y comodidad bajo la fronda que guarece el marco florido de los **courts de tennis.**

¡Qué lindo panorama!

Allí se les sirvieron ricas cremas, refrescos y pastas en profusión.

Todo procedente del "Anón de San Carlos".

De esta muy acreditada casa el servicio.

Un elogio merece la tan bien atendida casa del amigo Sanjulián.

Después...

Simulando bandadas de aladas maripositas se esparció por el campo del club la legión infantil.

Indescriptible este cuadro rosa y oro, besado por los postreros rayos de Febo en la hora apacible del crepúsculo.

Mientras, allá, en las terrazas y en los salones del Club-House, se bailaba, se reía, se platicaba....

Eran los mayores entonces los que gustaban del dancing.

Silencio por hoy la relación de los mayores, y siga la de los **boys.**

Muy lujoso, con un traje de paje holandés del siglo XVII, el niño Manolito Pérez Cuevas, el unigénito de mi querido compañero en la prensa señor Manuel Pérez Figueredo.

Un acierto más de la modista Marilita Yáñez este traje.

Muy elogiado.

De esta modista también el de "mariposa brillante", que llevaba mi hija Nora.

Preciosa de diosa Iris la niña María de Cárdenas López Quintana; este traje es obra de una dama tan distinguida como Conchita Montalván, reconocida como una de las de mejor gusto en Cienfuegos.

Julio y José Hernández Piñol, de charros mejicanos.

Georgina Meruelo y Ocejo, de pescadora italiana.

Eusebio Hernández Morejón, de **Caballero de la Edad Media.**

Virginia y Rosita Puntonet, de sala.

Pablo J. Schwiep Acosta, de oficial de la marina nacional.

Armandito Alcalde y Polo, de príncipe turco.

Georgina Sevilla, de sala.

Bebita Casanova López Vila, de florista.

Aida María Oms y Puntonet, de sala.

Rubén Delmás y Aguiar, de Pierrot.

Isolina Delmás y Aguiar, de Colombina.

Tony Pérez Capote, de traje de baño.

Marta Sánchez, de primavera.

Evaristo Montalvo, de esgrimista.

Raúl René Guillent, de sala.

Wilfrido y Virginia Guillent.

Ramoncito Delfín, de esgrimista.

Rubén Fernández Morejón, de clown.

María Rosa Morales y Pomares, de sala.

Teresita Guerra y Fernández, de princesa persa.

Fernando Waldo Rodríguez, María Manuela Blanco Bellas, Nena Uriarte, de María Antonieta.

Rafael Hernández, de príncipe encantador.

Héctor Meruelo, de oficial del Ejército francés.

Oscar Meruelo y Orejo, de príncipe de la selva.

Gilda Elsa González y Oms, de bailarina persa.

Momín Olascoega, de bailarín persa.

Luisita Hernández y Ballina, de bailarina de los Campos Elíseos. Muy celebrada la linda Luisita.

Aidée Ojeda, de jugadora japonesa.

Rubén, Roberto, Istena y Marina Costales; Alicia Fernández Valdivia, de sala. Leonor Meruelo y Ocejo, de Perla del Sur. Orlando Oliver Alduncin, de báturro. Lourdes Meruelo Ocejo, de mota. Grace Alvarez Vázquez, de bailarina. May Alvarez Vázquez, de china. Matildita Mazarredo Alvadez, de Cupido. Cocoito Ganduxé, de Napoleón. Estelita Hernández y Prado, de muñeca de teléfono. Juan José Hidalgo, de Pierrot. Clarita Hidalgo Gruner, de Molino Rojo. Bebita Denis Pelayo, de pasiega. Baby Denis Pelayo, de lobo de mar. Hortensia Borges, de Luis XV. Berta Borges, de Luis XV. Sara Borges, de Colombina. Máximo Borges, de sala. Dominguito Borges, de príncipe Alberto. José L. Echarte, de sala. Nenita Arambarri, Nena, Sofía, Alejandro y Oresteś Martínez y Núñez; Juan José, Ramoncito Alvarez y Torres; Andrés Delmás Nieto, Carlos Gárate, Emiliano Díez, Marta Sans y Montalván, muy linda, de primavera; Juliancito Sanz Montalván, Nico Calvo y Martínez de la Maza, de Pierrot; Rafaelito Velis López, de Pierrot, que estuvo muy chitoso, como siempre.

José Miranda y Solís, de gaitero asturiano; Eugenio Berrayarza, de chino; Miguel Lamoglia y Frau, de Cupido; Georgina Starbuck, de bailarina francesa; Lydia Pérez Aces, muy linda de bailarina alemana; Hiba Cancela, de Arlequín; Martincito Goenaga y Grace Alvarez, bailarín, siendo muy aplaudidos en un charleston típico; Gilda Dorticós Mauri, de Bataclán cubano; Juan José y Jaime Cardona, María Caridad Arias y Agüero, de Colombina; Nena y Sara Donestevez y Tejera, Andresito Avilés y Dorticós, Ñico Montanet, Lilia Marrero y Hautrive, Alicia, Víctor Manuel y Vicentico Rumbaut y Toledo, Luis Manuel Grau, Aida y Zaida Montoto, Otto y Rolando Meruelo y Beldarrain, Gilda O'Bourke y Cascoaga, Silvia Cardona y Castiñeira, con un lujoso traje de maja blanca; Eduardo Dorticós y Mauri, de lobo marino; Alicia Meruelo y Cortés, de serpentina; Rosa Esperanza Sa[illegible] y Delmás, de Colombina; Matildita Mazarredo y Alvarez, de bailarina; Isidrito Ugalde y Medina; Billy Ugalde y Meruelo y Medina, de remera; Luisa Werner, de Miss América; Celia Sánchez y Pérez, de sultana oriental, bailó siendo muy celebrada, el fox trot Cohaly; Benigna Aznares, de Pierrot; Luz Aznares, de Lisson Lisette; Olivia Aznares, de Marquesa 1830; Blanquita Escanaverino y Maza, de Colombine; Hilda y Lolita Escanaverino, de sala; Conchita Alonso y Grau, de princesa oriental; Hazel Núñez y Cabrera, de pastora Watteau, Jesús, César, Antonio, Amparo Pérez Domarco; Nenín Sánchez Elizondo.

Finalizo con una felicitación.

De lo más expresivo.

Para los distinguidos esposos María Martínez de la Maza y Pedro Antonio Aragonés.

Fueron ellos el alma de esta magnífica y suntuosa fiesta infantil.

Y los que movieron y dispusieron todo en la casa Club.

Los que componen tan dignamente su Comité.

Los entusiastas yatistas, señores **Pablito** Santamaría, **Yayito** Dorticós, Eduardo Chávez y otros.

Y la gloria de esta fiesta.

Para el Cienfuegos Yacht Club, orgullo muy legítimo de la sociedad elegante de la Perla del Sur.

Obdulio A. GARCIA.

DE SABANILLA DEL ENCOMENDADOR

PARA LA CAPITAL

Ha salido rumbo a la Capital el señor Miguel A. González Parra, Teniente del Ejército y Jefe del puesto de este pueblo, con objeto de tomar parte en las competencias de tiro organizadas por el Estado Mayor del Ejército.

Se rumora que este pundonoroso oficial será trasladado al puesto de Macagua.

De confirmarse esta noticia, lo sentiríamos de veras, pues en el corto tiempo que lleva entre nosotros ha sabido conquistarse las simpatías de todo el un pueblo.

SALUDO

En días pasados tuve el gusto de saludar a mi buen amigo el joven Agustín Rodríguez, alumno aventajado que cursa sus estudios en nuestra Universidad. Vino a esta a pasar los días de Semana Santa al lado de sus familiares.

REUNION BAILABLE

El pasado domingo tuvo efecto un simpático asalto que resultó muy lucido, en la morada de los esposos Medina-Domínguez, al que asistieron un grupito de bellísimas señoritas, orgullo de nuestro jardín social.

¿Sus nombres? Lamento no publicarlos, pues no pude asistir.

El Corresponsal.

DE SANTIAGO DE CUBA

UN SUPERVIVIENTE DE LOS ESTUDIANTES DEL 71 ENFERMO.—CONFERENCIA EN EL COLEGIO MEDICO.— NUEVA CAPILLA

Abril 10

Ha sido operado en el Sanatorio de la Colonia Española de esta ciudad, el doctor Antonio Reyes Zamora Catedrático del Instituto Provincial

El Dr Reyes Zamora figuraba en el grupo de estudiantes de medicina que fué encarcelado en noviembre de 1871.

Aunque la operación, a su avanzada edad es de cuidado, el paciente se encuentra relativamente tranquilo.

NUEVA CAPILLA

Aprovechando las vacaciones de este verano, será derruido el edificio que en la calzada de Cristina ocupan los Padres Salesianos, levantándose, en el mismo lugar un edificio de cemento, amplio y capaz, que constará de dos pisos, con su capilla, talleres y un pequeño teatro.

EL SR. MONSERRATE

Hoy parte para la Habana, de donde continuará viaje hacia España, donde pasará una temporada de descanso y recreo, en compañía de su esposa e hija, el señor Marcelino Monserrate, agente del DIARIO DE LA MARINA en esta ciudad, a quien deseamos una feliz travesía.

NARCISIN

En la noche de hoy, sábado, ha debutado en el teatro "Oriente" la compañía de comedias y dramas en que figura "Narcisín."

Se espera que el lunes llegue la señora Esperanza Iris, que durante muchos años residió en esta ciudad y donde cuenta con generales simpatías

La compañía irá luego a Camagüey a inaugurar el nuevo teatro "Avellaneda".

LOS MEDICOS

En el Colegio Médico se efectuó anoche una fiesta cultural que quedó brillante. Hicieron uso de la palabra el licenciado Antonio Bravo Correoso, Senador y Abogado, y el doctor Rafael Carulla, médico muy distinguido y culto.

Busto del Mayor General Jesús Rabí, levantado en la "Loma del Tivoli".

LOS POPULARES

Para el día 19 del actual, a las ocho y media de la noche está convocado el Comité Ejecutivo del Partido Popular de este término para la designación de candidatos a Alcalde, Concejales y miembros de la Junta de Educación.

FALLECIMIENTO

En la tarde de hoy se ha efectuado el entierro de la señora Candelaria Cisneros viuda de Ricalo, a cuyos familiares enviamos nuestro pésame.

UNA DENUNCIA

El doctor Galo Mateo, Juez de Primera Instancia de este Partido, ha presentado, ante el Fiscal de la Audiencia una denuncia contra el abogado Eduardo Vinent y Juliá por haberle enviado a su domicilio, bajo sobre cerrada, la suma de doscientos cincuenta pesos con objeto de que fallara, en sentido favorable, un asunto judicial en que el Dr. Vinent lleva la representación de una de las partes.

El Juzgado de Instrucción ha comenzado a instruir causa por cohecho..

REGISTRO CIVIL

Según los datos que hemos recogido en el Registro Civil, aparecen inscriptos durante el mes de marzo próximo pasado, 414 nacimientos, de ellos 248 varones y 166 hembras.

Las defunciones ascienden a 144.

Y los matrimonios a 39.

HOMICIDIO POR IMPRUDENCIA

El día 5 del actual en un lugar próximo al Batey del Central "Almeida", enclavado en el barrio de Macuriges, término municipal de Guantánamo, un haitiano nombrado Luis Martínez, dió muerte al también haitiano Maximiliano Pol, al manejar imprudentemente una escopeta de caza.

Por el Teniente señor Larrea del Escuadrón "15" de la Guardia Rural, se dió cuenta al señor Juez de Instrucción de Guantánamo, poniendo a su disposición al detenido.

REGISTRADOR SUPLENTE

Ha sido nombrado Registrador de la Propiedad de este Partido Judicial, en calidad de suplente, el doctor Angel Fornaris Sánchez, antiguo empleado del mismo Registro.

El Corresponsal.

DE VUELTAS

Abril 13.

NOTA DE LUTO

Tras una larga y penosa enfermedad, entregó su alma a Dios el día 9 del corriente mes, la virtuosa señorita Carolina Alvarez, perteneciente a una distinguida familia de este pueblo.

Su muerte ha sido muy sentida.

Que Dios haya acogido en su seno el alma de la desaparecida, y reciban sus familiares todos mi más sincera condolencia.

A. RUBAL

VIDA MATANCERA

EL CLUB ROTARIO Y LA PROTECCION A LA NIÑEZ.—LOS MENDIGOS INFANTILES SON A VECES SOLO INSTRUMENTOS DE EXPLOTACION DE SUS PADRES.—VISITA DE LOS MOTORISTAS AL GOBERNADOR PARA TRATAR DEL PROBLEMA TRANVIARIO. OTRAS NOTICIAS.

MATANZAS, abril 14. — El Club Rotario está emprendiendo una activa campaña en pro de la niñez que callejea sin cesar aprendiendo todo lo que no debe.

En cuanto a mendicidad infantil, Matanzas de fijo que tiene el porcentaje más elevado de la República.

Es una cosa alarmante el espectáculo que ofrecen los chiquillos implorando centavos, las más de las veces para jugar a los dados en las calles, o para ir a la función del cine.

Los rotarios han investigado un caso que aparentemente era uno de los más patéticos de la ciudad. Dos niños, nombrados Francisco y Ana Pérez, imploraban sin descanso la caridad pública, constituyendo una verdadera pesadilla para los matanceros.

Resulta de las investigaciones practicadas por la Comisión de protección a la niñez, que la madre de esos niños, nombrada Ana María Quintana, que es una mujer sana y fuerte, los envía a pedir limosna y vive con ciertas comodidades del producto de lo que recogen esos infelices chiquillos por la calle. Como ese caso, hay varios, y de la confusión que resulta, a veces no se les da nada a los que lo necesitan de verdad y para comer.

La mejor manera de hacer limosna a los chiquillos, es comprarles comida cuando piden.

Dinero en efectivo, es peligroso, pues en medio de su desamparo esas almas que se están templando aprenden a aborrecer el trabajo, puesto que con un poco de astucia se puede vivir sin menos esfuerzos.

Con el objeto de favorecer de verdad a la niñez desvalida, los rotarios de Matanzas, activos y entusiastas, organizan una velada de cine, con cuyo producto se atenderán ciertas obras efectivas, que favorecerán a quienes ciertamente lo necesitan.

Es esta una razón más para que felicitemos al Club Rotario, cuyo celo por las cuestiones generales queda una vez más expuesto.

El Alcaide de la cárcel de esta ciudad, señor José Ramón Núñez, tras realizar esfuerzos y gestiones para que la consignación de ropas para los reclusos y detenidos correspondiente le fuera remitida en cantidad suficiente, ha obtenido 150 equipos, compuestos de guerreras, pantalones, camisetas, zapatos, sábanas, ropones para enfermos, toallas y petates. De esta manera, los presos tendrán de todo y no carecerán de nada como venía ocurriendo.

Cuando el comandante Zayas Bazán estuvo en esta ciudad en ocasión de una fiesta nacionalista, el señor Núñez lo llevó a la cárcel y le enseñó las verdaderas condiciones del penal, y habiéndole prometido el Secretario de Gobernación ocuparse del asunto, de veras lo hizo y ya están los presos provistos de ropas y camas, pues los petates estaban sin lona y no podían dormir en ellos, teniendo que hacerlo en el suelo.

Nuestra felicitación para el joven Alcaide, que está poniendo en beneficio de su cargo todos los impulsos e iniciativas de su juventud.

La cárcel ha sido pintada, limpiados todos sus departamentos y en el edificio se advierte un orden completo.

Ello es el mejor elogio del estimado amigo Núñez.

Una comisión de motoristas y conductores visitó al Gobernador Provincial, y le expuso que tenía conocimiento de las gestiones que realiza la Compañía Cubana de Electricidad cerca del Alcalde Municipal, a fin de que sea modificada la concesión en lo que respecta al personal que debe utilizarse en los carros.

Agregó la comisión que a más de la obligación que imponen a la Compañía las bases de la concesión citada, el artículo 98 del Reglamento de la Asociación aceptado por la Compañía en 1920 y ratificado en 1922 por el ex Administrador señor Gallardo, la obligan también a mantener un motorista y un conductor.

El doctor Gronlier les prometió ocuparse con detenimiento del asunto.

Como se sabe, la Compañía pretende, al rebajar los pasajes a su antiguo precio de cinco centavos—ahora cobran siete centavos y nadie los monta—dejar solamente un empleado en cada carro para realizar economías.

Desde la implantación del precio de siete centavos por los pasajes, en vigor desde el primero de enero, la Compañía ha recaudado en todos los carros de todas las líneas, un peso setenta y cinco centavos!

En los últimos días, los casos más salientes, de menor importancia que ha conocido la policía son estos:

—Aniceto Pérez, vecino de San Luis 60, acusa a Félix Canario de amenazas de muerte, proferidas hace un año, pero que ha mantenido éste a través de todo ese tiempo, y vigilando siempre la oportunidad de agredirlo.

—Luciana Milanés, vecina de Salamanca 116 y una vecina nombrada Angela Fundora, tuvieron una disputa, y se fueron a las manos. Usó la Fundora como proyectil en contra de su antagonista, un cubo repleto de agua sucia y luego le arrojó un martillo con tan buena puntería, que le dió en plena cara a la menor Candelaria Milanés, hija de Luciana, que la acompañaba, produciéndole una grave herida en la nariz y saltándole un diente.

—Falleció la señora Anselma Torres, a consecuencia de las gravísimas quemaduras que recibiera al vertérsele encima un cubo de agua hirviendo que llevaba con objeto de limpiar de "panteiras" la cama de su habitación.

Deja dos niños pequeños.

La Cuban Telephone Co. piensa realizar obras y reparaciones en su tendido aéreo de esta ciudad, cuyo presupuesto supera los treinta mil pesos

---

Se encuentra en esta ciudad la genial recitadora argentina Aurea Narval, que ofrecerá una audición poética en el teatro "Sauto" el sábado próximo.

Carlos M. GOMEZ.

DE PUNTA BRAVA

EL BAILE DEL LICEO

Resultó lo que se esperaba.

Muy concurrido y animado.

Un feliz éxito obtenido por esta prestigiosa sociedad, que se anota de manera brillante un nuevo lauro a los ya innumerables que ha obtenido.

Baile de trajes al que asistió una concurrencia distinguida y numerosa.

Amenizó esta simpática fiesta la orquesta del profesor Carrillo, que recibió numerosos aplausos de la concurrencia.

Los salones del Liceo lucían un sencillo y artístico adorno floral.

De una parte de la gran concurrencia que esa noche del domingo invadió los salones del Liceo y que dió esplendor, alegría y animación al baile daremos una relación.

Señoras: Andrea Valdés de Rodríguez, Mercedes Reyes de Badosa, Ofelia Miguel de Anaya y Magdalena Florit de Reyes; Ernestina Alvarez de Anaya, Mercedes Ravelo de Ginorio, Alicia Delgado de Orue, María M. de Anaya, Caridad M. de Casas y Aurelia Martínez de Ceballos; Concepción Hernández de González, Angela Godínez de Felipe, Estela T. de Felipe, Magdalena Hernández de Hernández, Juana L. de Pérez y otras.

Señoritas: Rosario y María Luisa Felipe, María Teresa y Carolina Hernández y Clara Felipe; Angela y Eugenia Ginorio, Marina Vidaurrázaga, Gonzalina Alvarez, Casilda Silva, Adelina Pérez, Lilia Hernández, Amelia Piedra y Olegaria Barzaga; Herminia y Esperanza Febles, Cuca Anaya, Catalina González, Amelia y Angelina Collazo y Dolores Gutiérrez; Flora Rodríguez, Consuelo, Estrella y Berta Grandio.

A altas horas de la noche abandonamos aquellos salones en los que reinaba un ambiente gratísimo de alegría y animación.

A la entusiasta Directiva del Liceo enviámosle nuestra felicitación.

ENFERMO

Guarda cama desde hace varios días, nuestro buen amigo el señor Pedro Castro, activo e inteligente Presidente de la Sección de Adorno del Liceo.

Mucho nos alegraría el poder dar la noticia de su restablecimiento.

SE APROXIMA LA FUNCION DEL LICEO

Anunciada para el domingo 18.

Se pondrá en escena la graciosa zarzuela en un acto y tres cuadros titulada "El terrible Pérez".

La Sección de Declamación del Liceo obtendrá esa noche un ruidoso éxito en la interpretación de esta graciosa obra.

Existe gran entusiasmo entre nuestras familias.

Esa noche ha de verse la hermosa sala del Liceo como en sus grandes fiestas.

José A. López.

DE SANCTI SPIRITUS

DOS BAILES

En las sociedades "El Progreso" y "La Nueva Aurora" se llevaron a cabo el domingo de Resurrección dos grandes bailes de sala con motivo de la festividad del día, viéndose los salones de ambas instituciones concurridísimos y bailándose mucho.

Alegría, mucha alegría reinó entre la concurrencia que asistió a ambas sociedades.

NUEVO MANDATARIO

Ha sido nombrado Mandatario Judicial de este partido el estimado joven Francisco A. Peralta y Murzuli.

Muchos éxitos y buena clientela le deseo.

EL DOCTOR GARCIA MADRIGAL

Sé encuentra entre nosotros pasando unos días el distinguido caballero doctor Mario García Madrigal, Inspector de la Secretaría de Beneficencia de nuestra República.

El día de su llegada a ésta fué obsequiado con un banquete en el hotel Plaza por sus amigos y correligionarios.

CUBA Y APOLO

Con gran éxito continúan funcionando estos dos céntricos salones, exhibiéndose todas las noches interesantes cintas de largo metraje, viéndose la sala de ambos muy concurridas.

CORALIA ROBLES

Esta sugestiva y simpática señorita flor, preciada de nuestra mejor sociedad, ha salido de temporada rumbo a esa capital.

Pasará unos días en el Vedado, en la residencia de sus hermanos los jóvenes esposos señores Héctor Gómez Carbonel y Leonor Robles y Pérez.

DE VIAJE.

También ha salido para la capital el rico comerciante de esta plaza señor Florencio Méndez y Macahdo.

NUEVA RESIDENCIA

La respetable señora Encarnación González viuda de Sánchez, en unión de sus hijos ha fijado de nuevo su residencia en esta ciudad casa número 25 de la calle de Plácido.

Sépanlo sus amistades.

EL DOCTOR CARBONELL

Después de haber pasado una agradable temporada en el vecino puerto de Tunas de Zaza, ha regresado a la ciudad el distinguido y joven doctor Federico Antonio Carbonell y Carbonell, Abogado y Notario, en unión de su joven y bella esposa la señora Angelita Sainz y Pérez y de sus graciosos niños.

Sean bienvenidos.

RESTABLECIDO

Ya se encuentra completamente restablecido de la dolencia que lo tuvo recojido en su morada durante algunos días el señor José Pérez Valdivia.

Nos alegramos.

SERRA.

GUANTANAMERAS

CON PLACER INFINITO

Jepito Alvarez, el amigo fraternal de todas las épocas, el compañero dilecto de clara visión y espíritu sereno, que en esta ciudad representa los destinos del DIARIO, el órgano máximo de la prensa cubana con esa amabilidad tan proverbial y con esa exquisita distinción que lo caracteriza, me pide que escriba, iniciándola, la sección "Guantanameras", para el mismo.

Podía sustraerme a esa petición?

De ninguna manera.

Es la amistad franca y leal la que ordena, y a su mandato suave no puede uno evadirse, toda vez que en sí entraña, los santos principios de la lealtad y el amor, libre por completo de afectaciones, sin escrúpulos ni debilidades.

Esta sociedad, que desde hace tantos años me dispensa el honor altísimo de leer siempre mi sección informativa, donde el azar siempre pone nota de rigor en toda reseña, una vez más espero que siga dispensándome esa atención, que siempre también seguiré en mi labor no interrumpida de prodigar la frase halagadora y fluida a todo acto que dignifique el espíritu, y redunde en beneficio al progreso colectivo.

Nunca fuí estilista ni jamás busqué nuevos derroteros en la crónica social, solamente he seguido la pauta trazada por tantos cronistas de Cuba.

Y ahora, al iniciarla, sólo me resta darle las gracias al querido compañero Alvarez, por las frases encomiásticas que me prodiga tan inmerecidamente en mi obsequio, y con los mejores deseos de hacer interesante esta sección, comienzo la misma con la memorable fiesta social que a continuación reseño.

LA VELADA DEL BLOK CATHALONIA

En los faustos artísticos y sociales de Guantánamo, la velada del domingo 4 del presente mes en la prestigiosa entidad el Blok Nacionalista Cathalonia, señaló una memoria magnífica.

La Directiva de ese Centro, hábilmente asesorada de la Sección artística, tuvo la feliz idea de organizar una velada cultural, con el concurso de las más aventajadas discípulas de la Academia Orbón, y de varios miembros de la misma sección.

A las ocho y media de la noche, ante una concurrencia selecta y numerosa, da comienzo la velada, con la ejecución brillante a 6 manos de la Marcha Húngara, interpretada magistralmente por las señoritas Dolores Busse, María Consuelo Marcos y M Fernández.

La Mazurka, "La Czarina', a cuatro manos, por las señoritas María Josefa Rodríguez y Nena Solá Casuso, tuvo en ambas ejecutantes una admirable interpretación.

Y termina la primera parte del programa, con la , comedia catalana, "Tinc La Dona Fora", en un acto y en verso, original de don Emilio Giral, y llevada a escena, bajo la dirección de don Salvador Pujol.

Todos fueron muy aplaudidos al terminar.

La segunda parte fué abierta con una soberbia pieza a cuatro manos, "Danza Cubana", por las señoritas Isabel Bertrán y María Josefa Rodríguez, ambas en su desempeño pusieron nota de gusto esmerado.

La Paquinade, también a cuatro manos, resultó magnífica, por las señoritas Angela Marques y M. Fernández.

Terminó la velada con una divertida comedia en castellano, en la que tomaron parte la señorita Marina Palou, y los señores F. Castelvi, J. Mestre, J. Juvé, y J. Cire.

Todos trabajaron admirablemente, siendo ovacionados.

Hé aquí la concurrencia:

Entre el admirable conjunto de damas, en primer término señalo a la interesante María Mora viuda de Carbonell, que como siempre lucía su triunfal hermosura.

Soledad García de Fernández Sarrias, Antoñica Casuso de Solá, Tinita Ruiz de Domingo, Antonia Savé de Folch, Encarnación Machusa de Morgan

La joven y atractiva señora de Méndez, Caridad Fabra Jústiz.

Antonia Alvarez de Suria, Encarnación Fernández de Martínez.

Lola Garriga de Cristía, María Pérez de Larcada. Pepita Puiz de Jover, Cristina Estarfuz de Riffa, Joaquina Ventura de Mirabent, Carmela Vargan de Carbonell, Albina Durán de Blanco, Inés Gerces de Grimany, Rosario Alcoriza de los Rios

Sonia Anda de Cintra, Isabel Marquez de Sugranies, María Teresa Pirez de Pintado, Caridad Qpirch de Miró, Carmen Rousa de Bru, Antonieta Soler de Miret, Amelia Cuscó de Baronat, Luisa Puig de Mirabent.

Doña Luisa Lavastida viuda del Castillo, la respetable y culta dama.

De señoritas una legión encantadora

Cristina y Albertina Larcada, Matilde Méndez, Esperanza Gallart, Delia Miró, Julia Martínez, Elisa Medrano, Bebé Arteaud, Petrica Seisdedos, Carmen Caula, María Luisa Thomas, Nené Castellanos

Hortensia, Estrella y Antonia Solá, Margarita, Aurora, Tereso y Rosarito Riffá, Chalita Mora, Angelita y Luisita Marques, María Luisa, Dora y Celeste del Castillo, Carmela Grimany, Leonor Pardo, Juanita Ros, Aurora y Lila Henriques, Rosa y Antonia Suria.

Clara de Céspedes, Lolita Bussé, Teresa y Consuelo Marques, Carmen e Isabel Bertrán, Hilda y Mina Correa, Catalina Jenover, María Fernández.

Perita Anda, Carmen Mass, Cristina Puig, Lolita Pujol.

Luisita Carbonell, Manolita Pintado, Leonor Beaton, Antoñica Feliu, Carmen Ojeda, Angela Martínez, María Pepa y Antonia Miret, María, Mariana y Lolita Santana, Celia y Conchita Olivarez, Miquelita Cristiá, Mariana Rodríguez, Paulita Pugi, Tulita Genover y otras.

Desde estas líneas felicitamos a la Directiva y Sección Artística de la expresada entidad social, por el brillante éxito obtenido en esa fiesta en su doble aspecto social y artístico.

COMPROMISO DE AMOR

Cristina Larcada y Pérez, radiante belleza tropical, de espléndida juventud, en cuyos ojos negros, magníficos y atrayentes hay promesas hay ensueños, y que es tan celebrada en nuestros salones elegantes, acaba de ser pedida en formar promesa de matrimonio, por el correcto y distinguido joven, Sr. Rafael Estrada, perteneciente a la sociedad de la capital de Oriente.

Reciban ambos nuestra felicitación cordialísima.

OTRO MAS

También ha sido pedida la mano de la gentil señorita Margarita Serrano y Batista, tan agradable y simpática, por el joven señor Luís Wolf, competente y activo representante en esta ciudad y su término de la Real Silk.

Felicitamos a esta pareja con verdadero entusiasmo.

NOTA TRISTE

Lala Yeste de Caramazana, la dama exquisita, toda bondad y toda simpatía, en plena estación primaveral, de la vida, la implacable Intrusa nos la arrebata cruel y despiadadamente, cuando más merecía de la existencia.

La terrible nueva de este fallecimiento, corrió ayer por la ciudad, como chispa eléctrica, y llenó de consternación a tantos corazones amigos, que hoy profundamente agobiados, lloran la ausencia de la madre ejemplar, la esposa magnífica, y la amiga incomparable.

Para su tumba veneranda, las siemprevivas del recuerdo imperecedero, y para Quiterio, su esposo atribulado, para sus hijitos todos, y para Teresa, su hermana, la amiga del alma, las frases más sentidas de condolencia, porque Lala, en la dulce quietud de su desaparición terrible, tendrá del Altísimo, la suprema acogida, en el seno de su misericordia infinita.

Manolo REYNA

Desde Campo Florido

"LA SIEMBRA DEL ARBOL"

Fiesta espléndida y hermosa en su magnífica sencillez; fiesta grande y transcendental en su alta y elevada significación, fué la celebrada aquí el sábado día 10 de los corrientes a las cuatro de la tarde.

Aún cuando el cronista nada supone ni nada vale, la señorita María Teresa Tellechea, cultísima directora de la escuela número 38 de esta localidad, me aoruma con sus delicadas e inmerecidas deferencias siempre que de alguna fiesta escolar por ella organizada se trata, detalle éste que determinó la amable invitación de que fuí objeto una vez más, por parte de tan infatigable luchadora en pro de las mujeres y hombres del mañana.

A la hora convenida salían de la escuela 39 hacia el amplio y magnífico parque que poseemos ya gracias al señor Joaquín Masip, nuestro dignísimo y excelente alcalde municipal, muy cerca de trescientas criaturas de ambos sexos, que representan otras tantas promesas de paz y ventura para la patria.

Salieron procesionalmente con una uniformidad y disciplina admirables; la enseña nacional, el patriótico emblema de la estrella solitaria, precedía majestuoso a aquel nutrido grupo de las mismas.

Las profesoras de las escuelas números 37, 38 y 46, que son a las que pertenecen los pequeños alumnos formaban al lado de éstos cuidando de ellos cual si fuesen madres amantísimas y atendiéndolos con un cariño y una solicitud indescriptibles.

Las meritísimas educadoras a que me refiero, eran: de la escuela 38, las señoritas María Teresa Tellechea, Amalia Fernández, Felipa González, Ana Oliva, Esperanza Martínez y la señora Carmelina Mesa de García.

De la escuela 37, señoritas Margarita Ruiz y María Luisa Orama.

Y de la escuela 46, las señoras Georgina Oropesa de Duarte y Ramona Delgado.

Ya en el hermoso parque, adornado vistosamente y con una tribuna preparada al efecto, quiso la naturaleza darnos una broma desagradable haciendo caer sobre la enorme concurrencia allí existente, una leve llovizna, que el cronista tradujo sin embargo en un obsequio, puesto que las flores deben rociarse para darles vida, y el parque estaba pleno de flores en forma de mujeres; pero no obstante esta consideración, la lluvia provocó la inmediata dispersión de la gente menuda sobre todo, que, en la desbandada nos daba la grata sensación de una densa nube de tiernas y alegres avecillas que se extendían por todas partes en confusión intensa sin saber a dónde dirigirse ni en qué lugar guarecerse.

Ante caso tan lastimoso como inesperado, la directiva de nuestra primera sociedad Liceo, surgió tan amable y galante como de costumbre ofreciendo sus salones para que la fiesta no sufriese la menor interrupción ni fuese suspendida.

Gestos gallardos como el anotado dignifican y enaltecen a los encargados de regir los destinos de la distinguida sociedad.

En efecto, a los breves instantes y previa una reorganización laboriosa de la extensa columna de niños, nos encontrábamos en el Liceo.

Era tal el número de personas allí congregadas, que difícilmente pudimos obtener cabida los asistentes al simpático acto.

En el escenario de la repetida sociedad se fueron cubriendo los siguientes números, de perfecto acuerdo con el programa confeccionado por la señorita Tellechea.

Poesías "Las aves", por el niño Ricardo Alcóber; "Los árboles", por el niño Julio Alonso. Ambos, de la escuela número 37.

"Los árboles", por la linda niña Rosario M. Rego; "Mi bandera", por la graciosa niña Fel

EN LA REUNION . . .

(Viene de la primera página)

el artículo anteriormente citado, desechar, alterar, enmendar o añadir lo que tenga por conveniente con respecto a tales Reglas y Reglamentos.

Según el Artículo XIX del Capítulo II de la Orden 34 anteriormente citada. Después de ser aprobadas las Reglas y Reglamentos tendrán la fuerza de Ley, etc.

La Comisión, visto los preceptos legales anteriormente expuestos, acuerda citar a la representación legal de los obreros del Ferrocarril de Cuba para que concurran ante esta Comisión el día 21 miércoles próximo a las 3 p. m. a fin de que expongan sus dificultades con dicha Compañía.

QUEJA DE LA HERMANDAD

El presidente de la Hermandad Central de Camagüey, señor Pérez, el Vicepresidente señor Moscoso, el Letrado de la Hermandad doctor del Cristo y varios delegados de la Hermandad de la Habana, se entrevistaron ayer por la mañana con el Secretario de Comunicaciones señor José María Espinosa, de la actitud del Ejército con respecto al personal huelguístico que está trabajando los trenes oficiales, que les hace presumir se encuentra en actitud favorable a la Compañía.

Por su parte, el señor Domingo Galdós, Vicepresidente de la Cuba Co., se queja a su vez del Ejército que estima hace causa con los obreros obstruccionando el personal que designa la compañía para correr los trenees oficiales.

EL COR. TARAFA

Por la tarde se entrevistó con el señor Espinosa, el Cor. José Miguel Tarafa, Presidente del F. C. del Norte de Cuba, dando cuenta al Presidente de la Comisión de Ferrocarriles que su compañía no tiene ningún problema con sus obreros, los que en ningún momento, en esta huelga de la Cuba Co. han prestado su cooperación a la misma expresando estar aquellos muy satisfechos de la Empresa.

EL SR. ESPINOSA SE INTERESA POR LOS INDIVIDUOS MORDIDOS POR UN CABALLO CON RABIA

El Secretario de Comunicaciones al tener conocimiento, por la prensa capitalina, de que en el pueblo de San Luis, Oriente, habían sido mordidas varias personas por un caballo rabioso, le dirigía el siguiente telegrama al Gobernador de Oriente, señor José R. Barceló.

Sr. Barceló, Gobernador.—Oriente.

"Si es cierto como dicen periódicos que hay diez personas mordidas por caballo rabioso en San Luis, le ruego me lo diga para ver si es posible trasladarlos a esta Capital.

José María Espinosa,
Presidente de la Coisión de Ferrocarriles".

El señor Barceló contestó con el siguiente telegrama al señor Espinosa:

Sr. José María Espinosa, Presidente de la Comisión de Ferrocarriles.—Habana.

"Como resultado de su telegrama de fecha de ayer dirigí urgente despacho telegráfico al Alcalde de San Luis inquiriendo detalles acerca de las personas mordidas por un caballo rabioso, contestándome dicho Alcalde con esta fecha lo siguiente: Contestado su respetable telegrama de anoche debo manifestarle que en seguida me personé en el domicilio del doctor en Veterinaria José Salas y preguntado si era cierto que había personas mordidas por caballo sospechoso de rabia me manifestó que efectivamente, el día diez por la noche hizo autopsia en la finca "Maroto" a un caballo muerto hacía pocos momentos después de un ataque de furia tipo Rabi forme durante el cual mordió a su dueño José Domínguez y otros individuos durante la práctica de la autopsia para extraer cerebro y remitir al Laboratorio hubo de lesionarse con el hueso del cráneo dos dedos de la mano derecha y me manifestó el doctor Salas que el dueño del caballo y el otro individuo habían sido sometidos al tratamiento con vacuna adquirida del Laboratorio Bluhme y Ramos, que solo faltaba el por que se habían agotado las dosis que había en Oriente habiendo Correos, esperamos confirmación del Laboratorio del diagnóstico. Lo que traslado a usted para su conocimiento.

Barceló
Gobernador de la Provincia"

EL PAGO DE LOS OBREROS DE LA CUBA CO.

El señor Galdós, Vicepresidente de la Cuba Co., manifestó ayer al Presidente de la Comisión de Ferrocarriles, que no había podido efectuar la compañía, el pago a sus empleados en la última quincena por motivo de la huelga debido a no tener un tren adecuado para el transporte de dinero desde la capital a la ciudad de Camagüey. Espera el señor Galdós que oportunamente esos adeudos quedarán liquidados, pues así es el interés de la compañía.

EL BANQUETE DE ANOCHE A LOS PERIODISTAS

Anoche en el nuevo restaurant "Santa Clara", de Céspedes y Rodríguez, sito en Industria 114, entre San Miguel y Neptuno, fueron obsequiados los representantes de todos los periódicos habaneros, con un banquete.

El menú, excelente y bien servido, fué el siguiente:

Sopa al Mundo; Tamal al Día; Pescado a La Marina; Pollo a La Prensa; Ensalada al Sol; Puding al País; laguer al Imparcial y café al Heraldo de Cuba.

Hoy será la inauguración para el público.

Agradecemos las atenciones tenidas con nuestros reporters y deseamos a los Sres. Céspedes y Rodríguez grandes prosperidades en su nueva empresa.

Vaseline
CHESEBROUGH
Marca de Fábrica
Blanca Perfumada

Excelente para el cutis y la tez y para usarla como ungüento. Tiene un exquisito aroma
Rehúsense los substitutos
Búsquese el nombre de
CHESEBROUGH MFG. CO.
(CONSOLIDATED)
Nueva York Londres Montreal
De venta en todas las Boticas y Farmacias

EXISTE HONDA....

(Viene de la primera página)

honor del gobernador Barceló, asistiendo una concurrencia enorme. Este acto se destaca porque el referido Club está integrado por valiosos elementos de la raza de color, ajenos a las luchas políticas.

El Corresponsal.

SE CONMEMORO EN SAN NICOLAS EL NATALICIO DEL PATRIOTA CARLOS MONUEL DE CESPEDES

(Por telégrafo)

SAN NICOLAS, Abril 19.— DIARIO. Habana.— En la tarde de ayer celbrose con verdadero entusiasmo y patriotismo la reunión organizada por el Presidente y Secretario de la Junta de Educación, conmemorando el natalicio del insigne patriota Carlos Manuel de Céspedes. Al acto concurrieron las autoridades locales, representación de la prensa y los Profesores con niños de las escuelas, que contribuyeron al mayor auge de la fiesta.

Félix Pérez.—Corresponsal.

TAMBIEN EN SAN FELIPE CELEBRARON EL DIA DE CESPEDES

(Por telégrafo)

SAN FELIPE, Abril 19.— .DIARIO. Habana.— Con gran solemnidad se celebró en las escuelas públicas de esta la fiesta-conmemoración del natalicio del gran Carlos Manuel de Céspedes. Los Maestros pronunciaron discursos aluvisos y los alumnos recitaron hermosas poesías, siendo muy aplaudidos por el público que presenció la patriótica fiesta. El Sr. Claro Silva, director de Escuela, hizo el resumen en elocuente discurso, haciendo la historia de lo que fué la vida del patriota bayamés.

Felicitmaos maestros por lo muy lucida que quedó aludida fiesta, especialmente al Sr. Silva, director del hermoso acto.

Laureano Fernández.
Corresponsal.

UN SUICIDIO EN QUIVICAN

QUIVICAN, 19 abril 1926.—DIARIO, Habana.—Por teléfono.

Disparándose un tiro de revólver, esta noche ha puesto fin a su vida el señor Ignacio Martínez, dependiente de la casa "Goicolea y Hermanos", de esta plaza.

Se cree que la neurastenia haya impulsado a Martínez a tan extrema resolución.

El suceso ocurrió en la ya citada casa, establecida en Emiliano Delgado, número 25. Una vez terminada la comida, Martínez se disparó un tiro que le privó de la vida.

La policía y el Juzgado han comenzado las actuaciones.

Victorino Vázquez.
Corresponsal.

POSTULACION LIBERAL EN YATERAS

GUANTANAMO, abril 19. (DIARIO). Habana. La Asamblea Liberal del término municipal de Yateras, postuló ayer para Representante al doctor Conrado E. Planas.

Esta postulación ha sido protestada por los partidarios del Representante Ramón de León.

—Encuéntrase gravemente enfermo, temiéndose un fatal desenlace, el viejo educador y querido maestro de la juventud guantanamera don Jaime Esteve.

CORRESPONSAL.

VIDA MATANCERA

ESTA LABORANDO EN LAS OBRAS DE EMBELLECIMIENTO DE LA CIUDAD UNA ARQUITECTA FRANCESA. DENUNCIA CONTRA LOS BOTICARIOS.

MATANZAS, Abril 16.— Se van a realizar importantes mejoras en Matanzas, para fomentar el turismo a esta ciudad. En ingeniero Jefe de Obras Públicas, señor Francisco Ducassi, ha laborado con entusiasmo y actividad y tiene confecionado el proyecto de un hermoso parque que será construido en el extremo final de las calles de Bonifacio Byrne y Milanás, por cuyas calles será en lo futuro la entrada, por carretera, a la ciudad.

Actualmente la carretera de la Habana, después de pasar por frente al Cementerio, desemboca en uno de los rincones menos pintorescos de esta ciudad: por la calle de Cuba. Como es una parte relativamente baja, no se domina el bello panorama que se admira desde el punto escogido para enlazar la ciudad con la capital, por carretera.

Nuestro estimado compañero Manolo Jarquín, publicó en sus "Matanceras", recientemente, fotografías, obtenidas exclusivamente, del proyecto del Parque y del Centro Escolar, que se edificará en Versalles, donde ahora está el cuartel del ejército.

Con objeto de colaborar en estos maravillosos planes, se encuentra en esta ciudad, en comisión especial ordenada por la Dirección de Obras Públicbas, la notable arquitecta francesa Mlle. Jeanne Suruge, contratada al efecto por nuestro Gobierno.

Mlle. Suruge ha comenzado ya a trabajar en los asuntos concernientes a su especialidad, construcción de parques y paseos, en las obras que el señor Ducassi ha proyectado.

En las obras que se piensa realizar se está ya laborando con eficacia, y puede esperarse, por lo tanto, que pronto estén convertidas en una realidad definitiva.

El señor César Casas, a nombre de la razón social "Casas Rabelo & Co.", ha presentado solicitud en la Alcaldía, pidiendo autorización para construir una Fábrica de fósforos en la calle de Zargazazo, entre Guachinango y San Dumián, y al efecto adjunta planos y presupuesto de la obra.

Ante el fiscal de la Audiencia ha presentado una denuncia el señor Carlos Valdés, compañero en la prensa, ratificando una denuncia que hiciera en días pasados, sobre la confabulación que, según dice, los boticarios han realizado para alterar en un tanto por ciento considerable el precio de las medicinas.

Con tal motivo, y a virtud de la denuncia, se sigue procedimiento en el Juzgado de Instrucción.

El doctor José Ferrer, defensor de José Merino Crespo, ha presentado un escrito al Juzgado de Instrucción, pidiendo la reforma del auto que lo declaró procesado con exclusión de fianza, y se ha señalado el día de hoy, para la vista del citado recurso.

La Audiencia de Matanzas, ha denegado la solicitud de un Juez Especial que, para el esclarecimiento del asesinato de que fueron víctimas sus padres, solicitó la joven Josefa González Falcón, vecina de Jibacoa.

Este asunto se refiere al crimen ocurrido en Canasí, en la madrugada del 3 de Febrero último, de cuyo hecho tienen conocimientos los lectores.

Carlos M. GOMEZ

FALLECE EL DECANO DE LOS ACTORES INGLESES

LONDRES, abril 19.— (A. P.)— Tras breve enfermedad ha fallecido esta noche, en Londres, Sir Squire Bancroft, decano de los actores ingleses.

JUZGADO CORRECCIONAL DE LA SECCION PRIMERA

SENTENCIAS DICTADAS AYER
Juez: Dr. Enrique de Almagro.
Secretario: Dr. José H. Iribarren

Francisco Barrero, maltrato de obra, absuelto; Rafael Pereira, vejación y coacción, absuelto; Rogelio Riquelme, vejación y coacción, absuelto; Ramona Fernández, lesiones, tres pesos; Saturnino Palacios, escándalo, embriaguez y lesiones, veinte pesos; Angela Muñoz, escándalo y embriaguez, 30 días; Fidel Rey, ofensas a la moral, absuelto; Josefina Aznar Soler, ofensas a la moral, absuelta; Joaquín Díaz Campoamor, escándalo, 5 pesos; Juan Lara, portación de armas sin licencia y escándalo, 30 pesos; Antonio Escobar Alvarez, riña, lesiones y escándalo, diez pesos; Cristian Peterson, vejación y escándalo, veinte pesos; Pablo Oviedo Hernández, ofensas a la moral, cinco pesos; Manuel Dopico Domenech, escándalo, absuelto; Pedro Castellanos Pérez, faltas a la policía, tres pesos; José Parajo González, Ricardo Ferreiro González y Francisco Marcos Cotos, escándalo, absueltos; Diego Gómez Rivero, escándalo, absuelto; Pedro González García y Celestino Rodríguez García, escándalo, absueltos; Dolores Gil, desobediencia a su padre, absuelta; Johanne Arnold y Fapp Arnold, maltrato de palabras y vejación, absueltos; Emilio Fernández Barreiro, riña y lesiones, tres pesos; Manuel Sánchez Menéndez, riña y lesiones, tres pesos; Jenis Jonas, lesiones, tres pesos; Jesús Cobián Almeida, escándalo y ofensas a la moral, absuelto; Joaquín Alvarez Tarrasa, Antonia Hernández Díaz y Amelia Díaz González, maltrato de palabras, absueltos; Lenis Joseph, escándalo, diez pesos; Ana Yansen, escándalo, diez pesos; Francisco Pallarés Saco, faltas a la autoridad, tres pesos; Hilman Berenken, vejación, 15 pesos; Francisca García, riña y lesiones, absuelta; Francisca García, por los mismos delitos, cinco pesos; Alberto Galán Peñalver, hurto, dos penas de 180 y 30 días de encarcelamiento; David Rego, tentativa de estafa, absuelto; Sigued Mosrund, resistencia, escándalo y maltrato de obra, 31 pesos; Aine S. Smith, estafa, absuelto; Robert Anderson, escándalo, diez pesos; Manuel González, daño, cinco pesos; Lino Teófilo Cecupe, daño, diez pesos; Miguel Piñeiro, Manuel Camaño, Jacobo Oreiro, Juan Blanco, Domingo Camaño, Manuel López y Amador Beiro, tentativa de estafa, absueltos.

SENTENCIAS DEL JUZGADO CORRECCIONAL TERCERA

Juez: r. Leopoldo Sánchez. Secretario: Soler

José Válcarcel Ruíz, dos pesos, daño; Florentino Dieguez, absuelto, daño; Luis Canto Blanco, tres pesos, daño y maltrato obra; Ignacio Rodríguez Mena, dos pesos faltas a la policía; Antonio García García, dos pesos, infracción Caso 3, Artículo 607 del Código Penal; Manuel García Ponte, absuelto, vejación; Encarnación González, absuelta, vejación y amenazas; Antonio Lombardi Fernández, absuelto, daño; Gerardo Interian García, absuelto; Juan Felipe Peraza León, absuelto, por vejación y amenazas; Serafín Batista Oliva, dos pesos y Juan Alvarez Padrón, dos pesos, por desobediencia; Teresa González Llamas, por ofensas a la moral, con cinco pesos cada una y Angel Pedroso Gómez, por hurto con 31 días de arresto.

NOTAS PERSONALES

JESUS CALZADILLA

Desde el sábado se encuentra padeciendo de un fuerte ataque reumático, nuestro estimado amigo y compañero el señor Jesús Calzadilla, quien por este motivo se ha visto imposibilitado de escribir su leída sección de "Guanabacoa al Día".

Muy de veras hacemos votos por su pronto restablecimiento.

JOSE V. CORRAL

A bordo del vapor "Alfonso XIII" parte hoy, rumbo a la madre Patria, nuestro particular amigo el señor José V. Corral.

Acompañan al señor Corral, su distinguida esposa y su hijo Pepito.

UNA ACLARACION

El señor Felipe C. Gesser, dueño del establecimiento 'La Moda Social', establecida en San Rafael, número 124, visitó en la tarde de ayer nuestra redacción, para manifestarnos que no se encuentra complicado en el caso de la señora Carmen Custin Curria, acusada de haber sustraído dos piezas de tela en "El Encanto".

Nos manifestó que él se había puesto a la disposición de la policía para esclarecer dicho asunto.

LO QUE NOS DICE EL SEÑOR LEON FORTEZA

El señor León Forteza nos ha dirigido una carta, en la que nos manifiesta que ha sido víctima de una injusta acusación con motivo de la denuncia presentada por los padres de la señorita Sabina Zayas.

Nuestro comunicante nos dice que encontrándose el día 3 del actual estacionado con su máquina de alquiler número 8203 en Santa Catalina y 10 de Octubre, se presentaron las señoritas Sabina Zayas y Estela Valdés, alquilándole la máquina para que las condujera a la Iglesia del Sagrado Corazón, situada en la calle Reina y Carlos III. Nos dice, además, que las dejó en dicho templo y que después continuó su trabajo como chauffeur. Más tarde fué detenido y acusado por la madre de la señorita Zayas, lo que estima nuestro informante como una acusación injusta.

NOTA DE DUELO

El señor Miguel Angel Carbonell, nuestro querido amigo y compañero en letras, pasa en estos instantes por el dolor de haber muerto su adorado hijo Leonelo, que falleció ayer, a las nueve y media de la mañana.

Hoy, martes, será el entierro, a las ocho y media de la mañana, de Santa Emilia, 41, casi esquina a Serrano, (reparto de Santos Suárez) Víbora.

Sus desconsolados padres, señor Miguel Angel Carbonell y señora Ana María Chenard, están recibiendo innumerables mensajes de condolencia.

LA ASOCIACION . . .

(Viene de la primera página)

el Profesor Oscar Ugarte precedidos por una salutación por el doctor Juan S. Padía, abogado de la asociación.

Mazurca Leschetizky sólo de piano por la señorita Emilia Quintera. Himno a la lluvia, de Mercedes Matamoros, por asociadas. Quinta sonata de Beethoven. Primer tiempo violín y pano por las señoritas María Teresa Pérez y Felicia Cruz. Recitación por Dulce María Borrero de Luján. Bohemia. Vals de Museta, Puccini por las señoritas Josefina Meca y Esperanza Alvarez, (canto y piano).

"América Libre, comedia original del doctor Eliodoro García Rojas, por asociadas.

Cerrará la velada el Himno Nacional.

PARA ELLOS Y PARA ELLAS
CONSULTORIO
POR HERMINIA PLANAS DE GARRIDO

SECRETOS DE UNA PARISIEN

CONOCETE A TI MISMA

Estimada amiga.—

Hace noches contemplaba en el teatro a una dama elegantemente vestida, pero que por el **abandono de su porte** arruinaba completamente el buen efecto de su toilette.

Inclinaba el cuerpo, redondeando los hombros de manera lamentable.

La forma del escote contribuía al mal efecto. Si en vez de ser "escurrido" como el que ilustra el grabado pequeño, hubiera formado un perfecto **cuadro,** daría mejor la ilusión de una espalda derecha.

Suya

Leticia.

Agradecida a mis lectoras.—

Son numerosas las cartas y telefonemas que he recibido de toda la Isla con motivo del pequeño receso, que me permitió este período de reformas que atraviesa el DIARIO. Muchas gracias a todos desde lo más íntimo de mi corazón.

Desde hoy, reanudadas las tareas —muy dulces tratándose de servir de algo a mis bondadosos lectores— ofrezco de nuevo mi cooperación si en algo puedo serles útil.

Angelita.—

Para las mañanas frescas, lo más apropiado es una bufanda o un chal.

Es una prenda que se hace indispensable. En donde vi la mas grande variedad, habiendo quedado asombrada por sus precios tan bajos, fué en "Le Printemps", Obispo 83, esquina a Compostela. Vi chales de chantung de seda de color entero a $2.50, 2.00, 1.50 y a un peso. Otros, de Jersey de encaje y de espumilla de seda, con flecos, a $5.00, 4.00 y 3.00, preciosos.

Y vi también otros de Meteoro de seda pintados, estilo Batik y arte moderno, verdaderas preciosidades a $5.25, 4.50, 3.50 y 2.75, en los que las mas audaces a la vez que artísticas combinaciones de colores impresionan la retina con una nota chic de verdadera elegancia.

Sr. F. Cadalso.—

Recibida copia poesía. Muchas gracias.

María C. —Dora.—

La tela es indiferente, siendo carmelita, que es lo esencial. Desde luego que deberá evitar las de brillo, por demasiado fastuosas. El crepé Cantón, georgette, voile y otras sin mucho brillo estarán bien. La dirección que doy mas arriba a "Angelita" es buena para adquirir lo que necesita.

Lo del escapulario seria mejor lo preguntara en la iglesia. Entiendo que la verdadera promesa debe ser sin reservas, ni coqueterías. Para tenerlas, más vale no hacer la promesa.

A M. C. le digo lo mismo: Consulte a su confesor (ya que es usted H. de M.) ¿Quién mejor que él podrá orientarla?

Purita.—

Creo que si pidiera usted un folleto en castellano a los señores Martínez Castro y Co., Muralla 44, lo mandarían con mucho gusto. Varias veces he copiado en el Consultorio la manera de emplear los productos "Boncilla" y otros informes que interesaban a distintos lectores. La falta de espacio y tiempo no siempre lo permite.

Embellecedor Boncilla

El Embellecedor Boncilla no es una crema ni tampoco una loción, sino una arcilla mezclada con ciertas tinturas hechas de resinas del Oriente. Dermatólogos y especialistas en el arte de embellecer, lo proclaman como el mejor auxiliador de la belleza natural, hasta hoy conocido; pues al formar una máscara sobre la superficie total de la cara, presta nueva vitalidad tanto a los músculos faciales como a los tejidos de la piel.

Tiene, además, la tendencia a aclarar el color de la piel y, si se usa de acuerdo con las direcciones especificadas, limpiará positivamente la tez, dándole color, limpiará y cerrará los poros abiertos, extirpando barros y espinillas y hará desaparecer las arrugas, vigorizando los tejidos y músculos faciales, y dejando la piel suave y tersa. Una sola aplicación convencerá a cualquiera de sus méritos.

Direcciones para la aplicación del Embellecedor Boncilla.

Aplíquense toallas húmedas calientes, sobre los poros abiertos. Quítese después la toalla y mientras permanecen abiertos los poros, aplíquese el Embellecedor Boncilla con las puntas de los dedos. Extiéndase (sin frotar) el Embellecedor por toda la superficie de la cara, hasta el nacimiento del pelo, sobre los párpados, sobre la nariz y debajo de la barba, hasta cubrir completamente el cutis. Déjese secar y permanecer sobre la piel, durante veinte minutos cuando menos. A medida que se seca la arcilla, la contracción de la misma y la acción penetrante de las tinturas producirán una marcada sensación de tirantez, a la cual no hay que dar importancia, pues el Embellecedor Boncilla no puede dañar la piel más delicada.

En seguida, quítese la arcilla por medio de una toalla empapada en agua tibia (no caliente), apretando ésta contra la cara, hasta limpiarla del todo. Después de esto, frótese la cara con un cold-cream de buena clase, aplicando vapor encima, por medio de una toalla caliente.

El tratamiento arriba indicado, producirá resultados que hasta hoy habían sido considerados imposibles. Sin embargo, los mejores resultados se obtienen siguiendo el método completo Boncilla, el cual requiere, después de la aplicación del cold-cream, la aplicación de una crema evanescente, haciendo un masaje sobre la cara hasta que la crema está casi seca. En seguida, séquese la piel con una toalla y aplíquese finalmente polvo para la cara, completando de esta manera el método Boncilla.

Cualquier cold-cream, crema evanescente y polvo para la cara de buena calidad, pueden usarse en combinación con el Embellecedor Boncilla; pero, si se prefiere, puede obtenerse un juego completo Boncilla, cold cream, crema evanescente y polvo para la cara, de buena calidad, que pueden usarse en combinación con el Embellecedor Boncilla. Estas cremas y polvo para la cara, de marca Boncilla, son de la mejor calidad asequible.

Si el Embellecedor Boncilla está demasiado seco para extenderse uniformemente sobre la cara, dilúyase un poco con unas cuantas gotas de agua.

El Embellecedor Boncilla no fomenta el crecimiento de vello sobre la cara.

Enlutada.—

Sí, señora, he visto esos yugos para luto de los caballeros. En la joyería de "Cuervo y Sobrinos" los he visto muy elegantes, de onix, esmalte y otros. Lo mejor es que los vea usted misma. Esa casa está en lugar muy céntrico—San Rafael y Aguila—. Le aseguro que esos yugos para luto de que le hablo, son la última palabra de la moda.

Solución al acertijo anterior:

"El botón".

Otro acertijo:

"Una perla viene encasquillada,
el casquillo no vale nada;
el platero que la hizo da por disculpa
que si la perla se pierde,
el casquillo tiene la culpa".

(Solución mañana).

Mina.—

Muchas gracias por las copias. En cuanto a la pomada "Liliana", es excelente para hacer salir el cabello y asimismo el vello. Para las cejas y pestañas es bueno también, pero no soy aficionada a recomendar cosa alguna para las pestañas. Es asunto muy delicado, pues los ojos **se dañan** muy fácilmente. Cualquier cosa que use, **tenga mucho cuidado** de que no penetre en los ojos.

Ruddy.—

Mande sobre franqueado y dirección escrita, clara, para mandarle copia de "Carta Triste".

Guajiro.—

Solicita copia de la letra de una canción asturiana cantada aquí por Emilia Benito, titulada "Ven, neña ven".

¿Quién lo complacerá?

Verbena a beneficio del Desayuno Escolar.

Muy agradecida de la atenta invitación recibida para la verbena que celebrará la Asociación Protectora de la Niñez, el diez de abril, en Marianao.

Invitación que acepto agradecida.

Mª Asunción.—

Esa cascarilla de huevo es muy antiséptica; es eficaz e insuperable preparada con agua de Carabaña; las bellezas de Camagüey no usaban otra cosa que cascarilla de huevo, y conservaban su cutis perfecto aun en la vejez. Yo la uso y me ha dado muy buen resultado por lo buena que es. La señora que la vende se llama Agnes Labouret. Tel. M-3763.

Manuel A. Sánchez.—

Departamento de Obsequios del Diario de la Marina

MANUEL VEGA.— Remates.

En los recibos que se pagan por trimestres, semestres o años, entregamos los vales correspondientes a los obsequios de los meses que están pagados, por ejemplo, si un suscriptor tiene abonado el año completo de 1926, recibirá ahora tres vales por el mes de Abril y tres por el mes de Mayo en que finalizan los viajes a España o Francia. Con el mismo recibo obtendrá después los tres vales por mes para los viajes a los Estados Unidos. Y por último, obtendrá con la presentación del propio recibo los vales para los regalos de Navidad que serán sorteados en el mes de Diciembre.

CLEMENTE RUIZ GOMEZ.— (Sin dirección)

Hemos recibido de Vd. cincuenta cupones para serles cangeados por vales de nuestros viajes a España, pero como no envía su dirección no se les puede mandar. Esperamos lo haga lo más brevemente.

ANGEL ARIAS PERDOMO.— Santiago de Cuba.

Teníamos dos cartas de Vd. sin poder comprender la firma. A diario venimos publicando la conveniencia de repetir el nombre debajo de la firma, si es posible escrito a máquina, para evitarnos trastornos. Le rogamos hacerlo así en lo sucesivo.

DOMINGO GALVEZ.— Palma Soriano.

Sus vales le fueron remitidos el día 14, pues se hallaban detenidos por falta de franqueo.

ALBERTO SUAREZ.— Colón.

Si Ud. no puede embarcar en la fecha que está publicada, caso de que obtuviera uno de nuestros premios, puede vender o traspasar el pasaje, según se ha establecido en una de las bases.

CARTAS DETENIDAS EN DISTINTAS ADMINISTRACIONES DE CORREOS POR LLEVAR LA DIRECCION DEFICIENTE

Clara L. Peret, Machado 12, Santa Clara— Emilio Julián Pérez, Aguila 64 altos, Habana— Carmen L. de García, Manzanillo.

DE HACIENDA

EL IMPUESTO SOBRE ACTOS Y CONTRATOS

El Administrador de la Zona Fiscal de Occidente de la Habana ha elevado un extenso informe al Secretario de Hacienda acerca de no cumplirse por contribuyentes del impuesto especial de Obras Públicas el que respecta al de los actos y contratos que por escrituras públicas se realizan en los notarías.

UNA PRORROGA DEL 1½

El Secretario de Hacienda llevará hoy a la resolución del Presidente de la República la solicitud formulada por los comerciantes referente a un plazo de diez días para pagar el impuesto del uno y medio por ciento.

VEHICULOS DETENIDOS POR ESTAR MAL INSCRIPTOS

Provincia de Pinar del Río:	
Detenidos:	
Carretas	17
Notificados: No hubo.	
Provincia de la Habana:	
Detenidos:	
Carretones	2
Automóviles	2
Carretillas de mano	3
Camiones	2
Total	9
Notificados por estar mal inscriptos:	
Automóviles	3
Camiones	2
Carretones	3
Total	8
Provincia de Matanzas:	
Automóviles	21
Carretones	2
Carretas	61
Camiones	1
Omnibus	1
Total	86
Notificados por estar mal inscriptos:	
Automóviles	4
Provincia de Santa Clara:	
Carretas	94
Automóviles	4
Camiones	1
Total	99
Notificados por estar mal inscriptos:	
Automóviles	2
Provincia de Camagüey:	
Detenidos:	
Carretas	24
Tractores	3
Automóviles	1
Camiones	3
Total	31
Notificados por estar mal inscriptos:	
Automóviles	2
Provincia de Oriente:	
Detenidos:	
Carretas	190
Camiones	3
Carretones	6
Automóviles	2
Motocicletas	1
Tractores	5
Total	207
Notificados por estar mal inscriptos:	
Automóviles	2
Total de vehículos detenidos	449
Total de vehículos notificados	18
Suma total	467

Me informan personas que tienen motivos para saberlo, que el motor fué hecho en Alemania, y el resto del hidroavión es italiano, donde se armó; en definitiva. Celebraré quede complacido.

Arsela Irmina.—

Esa palabra quiere decir "Don de gentes". El caballero será presentado primero. La actitud de la señorita depende de las circunstancias. La **naturalidad** es lo mejor en todos los casos.

Religiosa.—

Acaban de llegar infinidad de objetos religiosos de última novedad a la "Académica", Prado 93 (bajos de Payret), teléfono: A-9421. Libros de Primera Comunión, Pilas de Agua Bendita, cuadritos, etc.

Son muy apropósito para un obsequio.

Irmina.—

Este nombre está bien así; sin H.

EL ERIAL

Mi triste vida es un erial,
flor que toco se deshoja
y en mi destino fatal,
para que yo lo recoja,
alguien va sembrando el mal
para que yo lo recoja.
Mujeres, infames seres
que marchitaron mi vida,
menos tú, que tú no eres
como las demás mujeres:
madre del alma querida,
madre del alma querida.

RECETAS FACILES

Caramelos de Cacahuete:

Dos tazas de cacahuetes tostados y cortados en pedazos pequeños—280 gramos.

Tres tazas de azúcar granulada—680 gramos.

Se dispone el azúcar en una sartén y se revuelve bien después de haber dispuesto la sartén sobre fuego lento. Al principio se apelotonará el azúcar y se irá derritiendo gradualmente. Cuando tome el color café pálido y esté claro, se vierten los cacahuetes en el azúcar y se dispone en seguida en una fuente o plato engrasado de antemano. Cuando haya enfriado se rompe en pedazos.

Nueces en Dulce:

Dos tazas de azúcar en polvo—260 gramos.

Una clara de huevo.

Una cucharada pequeña de extracto de vainilla—(a gusto)—4 gramos.

Dos cucharadas pequeñas de agua fría—(una pequeña cantidad).

Nueces.

Se mezclan juntamente el azúcar, clara de huevo sin batir, vainilla y agua hasta que se haya formado una pasta espesa. Se forman con esta masa especie de bolitas y cada dos bolitas de estas se aprietan o estrujan contra pedazos de nuez, de forma que la carne de la nuez quede sumida entre estas dos porciones. También pueden emplearse en lugar de nueces dátiles sin hueso, pasas sin semilla, etc., y en lugar de formar bolas con la masa se dispone en forma de cuadrados u otro forma que se desee.

Bombones de Crema de Cacao.

Cuatro cucharadas grandes de azúcar en polvo—44 gramos.

Dos cucharadas grandes de agua hirviendo—(una pequeña cantidad).

Cuatro cucharadas grandes de cacao—30 gramos.

Se mezclan el agua y el azúcar hasta que esté le mezcla clara; se añaden el cacao y la vainilla y se mezcla bien todo hasta que esté cremoso. Se untan las manos con azúcar y tomando en ellas media cucharada pequeña de masa de cada vez se le da la forma de una bola pequeña. Se rocía un plato con azúcar y en él se depositan estas bolas y se dejan secar por espacio de dos horas. Después que estén secas se rebozan en las nueces que se habrán picado muy fino.

Dátiles o Ciruelas Rellenas:

Se lava, seca y se les quita el hueso a la fruta; se cortan por la mitad, casi en total y se rellenan con media altea o una almendra pelada o pedacitos de nuez. Una vez hecho esto se enrolla la fruta en azúcar.

UN SUJETO SE VA CON EL PRODUCTO DE LA VENTA

En la esquina de Neptuno y Hospital, en los momentos en que se bajaba de un tranvía, fué detenido por el vigilante 760, M. Amador, Rafil Morales González, vecino de San Miguel 254, por acusarlo Ceferino Corce Sánchez, dependiente y vecino del garage situado en San Francisco 17, de haberle sustraído el cajón de la venta en el que guardaba la suma de 6 pesos.

El Corce había solicitado el auxilio del vigilante Amador, a fin de que procediese al arresto de dicho individuo, cuando salía del garage con el cajón, pero al notar Morales que era perseguido por el policía, arrojó en la esquina de San Rafael e Infanta dicho cajón emprendiendo la fuga y desapareciendo, hasta poco después que fué detenido.

Dijo Corce que Morales se le había presentado en el establecimiento, solicitando permiso para hablar por teléfono, no logrando comunicar, por lo que se retiró, volviendo más tarde, pidiendo nuevamente lo dejasen hablar, instantes estos que aprovechó para cometer el hecho.

El teniente Carnago levantó acta, remitiendo al Vivac al acusado.

"EL ESPIRITISTA" LE LLEVO LA CARTERA

A la policía dió cuenta José Gómez Gutiérrez, de 42 años de edad, vecino de Estévez 144, que viajando en una guagua por la Calzada de Infanta, al llegar a Carlos III, abandonó el vehículo, notando la falta de una cartera, en la que guardaba la suma de 25 pesos, estimando sea el autor de la sustracción un sujeto conocido por "El Espiritista", que viajaba a su lado.

ARROLLADO

En el Hospital Municipal, fué asistido Horacio Gorgas Méndez, de 17 años, vecino de Galiano 15, de contusiones menos graves, por el cuerpo, que le produjo en Galiano y Animas, al arrollarlo el auto 548, que conducía Alejandro Santrino Vigil, vecino de Zanja 75.

UN CAIDO

María C. Nogueira, de 39 años, vecina de Clavel 32, fué asistida de contusión menos grave, en la pierna derecha, que se produjo en la esquina de San Carlos y Peñalver, al darse una caída.

ESTAFA

Manuel Pérez Díaz, dueño de la botellería situada en Castillo 13, dió cuenta a la policía, que le dió una carretilla y dos pesos, para que comprara botellas a Porfirio Marichal, el cual ha desaparecido, estimándose perjudicado en 32 pesos.

SE INTOXICARON POR COMER BUÑUELOS

En Emergencias fueron asistidas anoche por le doctor Tuduri, Benigna Parrondo Fernández, española, de 22 años y su hijita Lourdes Páez Parrondo, de 2 años de edad, vecina ambas de Cristina 10, de una grave intoxicación que sufrieron por haber tomado por la tarde buñuelos que compraron a un vendedor mestizo.

MENOR ARROLLADO

En Emergencias fué asistida anoche la menor Carmen Graelles y Girona, de 7 años de edad, vecina de Jesús Peregrino 102, que sufrió contusiones en la cabeza y cuerpo y fenómenos de conmoción cerebral, al ser arrollada frente a su domicilio por un individuo que montaba una bicicleta y que al ver caer a la niña se dió a la fuga.

El doctor Pérez Boidet la asistió.

HURTO

En la Jefatura de la Policía del Puerto, fué presentado ayer por el vigilante número 9, Suárez, Elder B. Kit, de los Estados Unidos, aogente de Pasajeros del vapor Cuba, al que ordenó detenerle en el muelle del Arsenal Roberto Suander, de los Estados Unidos, de 25 años de edad, vecino de Prado 115, que le acusó de haberle sustraído del bolsillo 70 pesos mientras estaba inspeccionando el pasaje a bordo. El acusado dijo que Suanders estaba borracho y por eso le acusaba, pero reconocido Suanders no había ingerido bebidas alcohólicas. Elder fué remitido al vivac.

INTOXICADO

Por ingerir permanganato creyendo toma

ANUNCIOS CLASIFICADOS

ULTIMA HORA

ANUNCIOS CLASIFICADOS DEL "DIARIO DE LA MARINA"

LISTA DE LAS AGENCIAS DE LOS ANUNCIOS CLASIFICADOS

Nº 1.—Vidriera de Tabacos. Obispo y Cuba.
Nº 2.—Vidriera de Tabacos. Oficios núm. 32.
Nº 3.—Puesto de Revistas y Diarios. Estación Terminal.
Nº 4.—Vidriera de Tabacos Café Marte y Belona.
Nº 5.—Vidriera de Tabacos. Café El Imperial, Galiano y Zanja.
Nº 6.—Almacenes "EL ENCANTO", Galiano y S. Rafael.
Nº 7.—Almacén EL AGUILA, (Viveres). Neptuno y Aguila.
Nº 8.—Panadería LA FLOR DE GALIANO. Galiano número 11.
Nº 9.—Farmacia SANTA AMALIA. Consulado y Animas.
Nº 10.—Vidriera "EL GALLO", Mercado de Colón 25.
Nº 11.—LA SORPRESA, Vidriera de Tabacos. Calzada del Monte y Arroyo.
Nº 12.—LA VILLA DE NOVELGAS, Viveres Finos. Belascoaín 118.
Nº 14.—Vidriera de Tabacos. Belascoaín y Reina.
Nº 15.—EL GATO BLANCO, Billetes. Belascoaín y Neptuno.
Nº 16.—Vidriera de Tabacos, Café Manhanttan. San Lázaro y Belascoaín.
Nº 17.—Guillermo Valdés. Barbería. Aramburo treinta y seis.
Nº 18.—Farmacia Dra. E. Alvarez. Concordia esquina a Infanta.
Nº 19.—Vidriera Café Moderno, Infanta y San Rafael.
Nº 20.—LAS AVENIDAS, Vidriera de Tabacos. Carlos III e Infanta.
Nº 21.—LA ESQUINA DE TEJAS, Vidriera. Monte 509 e Infanta.
Nº 22.—Manuel Montenegro, Viveres. San Francisco y Buena Ventura, Víbora.
Nº 23.—LA OFELIA, víveres. Teléfono: I-5538. Luz Caballero y Avenida Acosta.

INDICE POR SECCIONES DE ANUNCIOS CLASIFICADOS

	Sección.
ALQUILERES DE CASAS	1
ALQUILERES DEPTS.	2
ALQUILERES HABITS.	3
ANIMALES	4
AUTOMOVILES	5
BONOS Y CREDITOS	6
COMPRA-VENTA DE OBJETOS	7
DINERO E HIPOTECAS	8
ENSEÑANZAS	9
EMPLEOS-Demandas	10
EMPLEOS-Ofertas	11
ESTABLECIMIENTOS	12
FINCAS RUSTICAS	13
FINCAS URBANAS	14
HOSPEDAJES	15
INSTRUMENTOS DE MUSICA	16
MAQUINARIA	17
MUEBLES Y PRENDAS	18
PARA EL HOGAR	19
PARA LAS DAMAS	20
PERDIDAS	21
SIRVIENTES-Demandas	22
SIRVIENTES-Ofertas	23
SOLARES YERMOS	24
SOLICITUDES. Varias	25
VARIOS. Agencias de colocaciones, etc.	26

1. ALQUILERES CASAS

Habana

SE ALQUILAN

espléndidos bajos de Aguiar 118 entre Teniente Rey y Muralla, propios para almacén. Llave en los altos. Informan Avenida República 386 altos. U-4823. U H 17165 24 ab.

MANRIQUE 5, bajos, cuatro cuartos, sala, recibidor, comedor y servicios, amplia. Llave: bajos. Informan Teléfono F-1476. U H 17768 22 ab.

SE ALQUILA el segundo piso de la casa Acosta 90, con sala, saleta, tres cuartos y demás servicios, muy fresca y pasan los tranvías por la esquina. Informa Sr. Linares. San Ignacio 72 Tel. A-2658. La llave en los bajos. U H 17820 22 ab.

AMISTAD 81 se alquila el elegante segundo piso. Sala, saleta, 3 amplias habitaciones, comedor, moderno baño, cuarto y servicio de criados. Precio módico. Situación inmejorable, una cuadra a San Rafael y dos al Parque Central. Informan Tel. A-0480. U H 17902 20 ab.

SE ALQUILA una casa planta alta con sala, saleta, 4 cuartos, uno alto, cuarto baño moderno, calentador, cocina gas, casa nueva, muy fresca. Calle Aramburo 39. La llave en la bodega de en frente. Tel. U-2628. U H 17889 21 ab.

SE ALQUILA el primer piso de Concordia 165 entre Gervasio y Escobar, casa nueva, muy fresca, agua muy abundante: sala, comedor al fondo, recibidor, cuatro habitaciones y baño intercalado $85. Informan en La Moda. Galiano y Neptuno. Teléfono A-4454. 17973 24 ab.

CONDE y Compostela No. 2. Se alquilan los altos de esta casa. Informan en la bodega. 17983 29 ab.

En $65 se alquilan los altos de Gervasio 85. Sala, saleta, 4 cuartos, cocina de gas. Informan Angeles 56. Tel. 5455. Casa Carmona. 17984 25 ab.

LEALTAD 57 bajos, sala, comedor, tres cuartos, baño completo, cocina de gas. Llaves panadería esquina Virtudes. Informes: Habana 136. Tel. M-1541. 17991 24 ab.

ALQUILO casas sin estrenar, lo más moderno que hay, para profesionales y familias, 4 cuartos, baño, agua caliente, servicio criado. San Miguel 308 por Mazón. 17993 24 ab.

ALQUILERES DE CASAS

SAN LAZARO 233, media cuadra de Belascoaín y todos tranvías, se alquilan bonitos y claros altos, sala, comedor corrido, muy amplio 2 cuartos, baño, cocina, propio para corta familia, sin niños. Acabado de pintar. La llave en los bajos. Ultimo precio $75. 18007 22 ab.

SE ALQUILA un segundo piso en Luz 42, Terraza, sala, saleta, 4 habitaciones, baño intercalado, comedor cocina de gas, servicio de criados. Muralla 55. Tel. A-3352 informan. U H18008 22 ab

SE ALQUILA la casa Jesús María 43 Sala, comedor, 3 cuartos (60 pesos). Informan de 8 a 11 y de 2 a 5. U H 17965 22 ab.

AVISO A LOS COMERCIANTES

Se alquila para comercio la esquina de San José y Lealtad acabada de fabricar. Informan en la bodega. 17969—24 Ab.

SE ALQUILA amplia nave Acosta 105 próximo a Egido. Informes en los altos. 17978 28 ab.

ALQUILO principal Campanario 116 con sala, recibidor, 4 cuartos, baño, salón comer, servicio de criado. La llave en la misma. Informes Campanería, Habana 51. M-7785. 18022 21 ab.

SE ALQUILAN tres casas en la calle de San Ramón letra A, esquina a Jesús del Monte, una de planta baja y dos altos con servicios modernos. Informan 10 de Octubre 230. 18078 23 ab.

SE ALQUILA una magnífica esquina propia para comercio. Se reforma o se arrienda como está. San Joaquín No. 80 esquina a San Ramón. Informan 10 de Octubre 230. 18079 23 ab.

NEPTUNO 28, esquina a Industria, se alquila el segundo piso. Sala, 3 cuartos, baño intercalado, comedor, cocina de gas, muy ventilado, no falta motor automático, casa nueva de cantería. Informar Prado y Dragones. Café. Tel. A-3268. 18039 25 ab.

SE ALQUILAN altos modernos, Príncipe 28 1-2. Sala, saleta, 4 cuartos, cocina de gas, doble servicio a dos cuadras de Marina. Informes en los bajos. Teléfono U-2004. 18068 22 ab.

NEPTUNO 101½

Esquina a Neptuno. Se alquila un segundo piso en $100. Tiene sala, comedor, tres habitaciones y una para criados. Informa el portero y en la peletería. 18035 22 ab.

SUBIRANA Y PEÑALVER

Bajos con sala, comedor, tres cuartos, baño intercalado, calentador, cuarto criados, servicio, cocina. Precio: $60. Hay otros pequeños en $40 y $45. La llave en puesto frutas. 17980 30 ab.

SE ALQUILA en Compostela 32 esquina a Empedrado, el primer piso. Informan el U-2946 y A-6025. 18054 22 ab.

GRAN LOCAL

Frente al parque de Dragones, de 800 metros, propio para cine y academia de baile. Se da contrato. Lealtad y Zanja. 18081 24 ab.

SE ALQUILAN los modernos altos y bajos de la casa Florida 49. Sala, comedor, dos cuartos. Precio: $50 y $45. Informes Monte 118. 18061 25 ab.

SE ALQUILAN los bajos de la casa Crespo 12, casi esquina a San Lázaro, compuestos de una sala grande con dos ventanas, saleta, 4 grandes cuartos, cocina grande y dos servicios, un patio muy extenso. Llave en la bodega esquina a San Lázaro. Precio barato. 18059 23 ab.

SE ALQUILAN los espaciosos y cómodos altos de Castillo esquina a Cádiz a una cuadra del Mercado Unico con tres hermosas habitaciones, sala, comedor, baño intercalado con todos sus aparatos. La llave en la bodega de la esquina. Informan en 23 esquina a I No. 181. Tel. F-4071. 17925 26 ab.

SE ALQUILAN los espléndidos y ventilados altos de Neptuno 279 entre Infanta y Basarrate. Informan en los bajos. U H 17942 24 ab.

SE ALQUILA una gran nave, propia para depósito, industria o almacén, con quince metros de frente por cuarenta de fondo, entrada por dos calles, con grandes puertas, y con magnífica entrada para camiones. Darán razón en Estevez 41, altos de la misma. 18017 23 ab.

Cerro

CERRO NUM. 454

Se alquila casa moderna, Cerro 454, 400 metros para familia o cualquier negocio comercial. Llave al lado. Informes Salud 21. Tel. A-2716. U H 17460 23 ab.

SE alquila para el día 15 de mayo, la casa de madera calle de Ferrer 13½, a dos cuadras y media de los paraderos del Cerro y de Zanja y Galiano, con pisos de mosaicos bien pintada e higiénica, portal, sala, tres cuartos, patio, luz eléctrica precio: $25 mensual dos meses en fondo o fiador. Manuel González. Jesús María 125, altos. 17950.—25 Ab.

Jesús del Monte-Víbora

SANTOS SUAREZ 3½

Casi esquina a la Calzada, altos con sala, comedor, 4 cuartos, baño, cuarto de criados, servicios y cocina. La llave en el número 1. Precio $60. 17981.—30 Ab.

LOS BAJOS a $18.00. Altos a $20.00 Nuevas y lindas casitas, completamente independientes, con sala, dos hermosas habitaciones, cocina, baño y servicios, nada igual en la Habana, véalas y se convencerá, están situadas en lo más alto y sano de la Víbora, al lado del Convento Santa Clara, a tres minutos del paradero de Luyanó, tomando el tranvía de Batista los tranvías a una cuadra, guaguas al Ayuntamiento cada cinco minutos. Reparto Batista. Calle C., entre 11 y 12. U H 17743 22 ab.

SE alquila, San Mariano 25, portal, sala, hall, siete cuartos, con dos baños, hermoso comedor, dos cuartos criados con baño, garage y gran patio. Informan: Teléfono I-4322. 17959.—23 Ab.

SE alquila Pamplona 12, una casa con 2 habitaciones, sala y portal, una con 2 posesiones nueva en el pasaje del 14, 2 nuevas en la bodega de Santa Ana y Ensenada. Informan en ésta. 17966.—22 Ab.

ALQUILERES DE CASAS

SE ALQUILAN los altos de la casa calle Santa Ana 10 entre Rosa Enriquez y Cueto, Luyanó, compuestos de sala, saleta, 4 cuartos, comedor, baño, cocina gas en $40. Informan en la Fábrica de Baules. 18044 23 ab.

SE ALQUILA una bonita y fresca casa en el Parque de la Loma del Mazo No. 6, con cinco habitaciones, dos terrazas y garage. Cerca de dos colegios. Alquiler 100 pesos. F-3358. 17531 22 ab.

ALQUILO casas con baño a $37, Jesús del Monte. Si paga el día que vence 10 0|0 de descuento. También tengo esquinas para establecimientos. Más informes a los Tels. I-3688 y A-0208. 18080 22 ab.

EN CUARENTA pesos se alquila la casa O'Farrill 79. Loma del Mazo. Mampostería, sala, saleta, tres cuartos, servicios, todo muy grande. Se da barata, por ser algo antigua. 18060 22 ab.

SE ALQUILAN en Fábrica 59, los altos, muy frescos con sala, saleta, 3 cuartos y demás servicios. Precio $45 La llave en los bajos. Informan en San Lázaro 31, Víbora. Tel. I-6093. 17572 27 ab.

EN LA VIBORA. Se alquila en lo mejor y más alto la magnífica casa Carmen 4 esquina de fraile, ventilada como el mejor sanatorio de Sulza. Tiene cinco habitaciones de familia y dos de criados, magnífico baño con sala, saleta y salón de comer al fondo, agua abundante. Informan F-5635. U H 18087 23 ab.

Vedado

SE ALQUILA Línea 11 entre G y H, frente al placer situado junto a la Avenida de los Presidentes, la casa de dos plantas, compuesta cada una de sala, saleta, 12 habitaciones con lavabos, comedor, cocina, 2 baños y 2 garages. Es propia para arrendar departamentos a familias. Puede verse de 8 a 11 y de 1 a 6 Informan Tel. U-3213. U H 17501 20 ab.

SE ALQUILA en $65.00 la casa 25 entre A y B 333. Tres cuartos, baño, sala, comedor, cocina. Informan 4 No. 194, altos. F-3506. 17975 22 ab.

VEDADO. Se alquilan los cómodos bajos H No. 95 entre 9 y 11, frente a la Avenida de los Presidentes y a media cuadra de la línea, propia para una familia de gusto. Informan: Calle 7a. entre J e I. 17918 27 ab.

BUENA VISTA, frente al Colegio de Belén y paradero Rabel se alquila un chalet moderno, con todas las comodidades para familia de gusto. Teléfono FO-1691. 18016 21 ab.

SE ALQUILA una casita alta con balcón a la calle, dos cuartos, sala, comedor, cocina y servicios, muy barata. Zapata No. 21, altos entre A y B., Vedado. Carritos Marianao y Parque Central. 18074 22 ab.

CALLE 25 entre Paseo y Dos, Vedado. Se alquilan los altos con 6 habitaciones y demás comodidades. Las llaves en los bajos. 18064 22 ab.

EN $40 SE ALQUILAN los bajos del chalet A y 27, Vedado o en $50 los altos del mismo. Las llaves en frente. 18063 22 ab.

VEDADO, calle 8 No. 209 cerca de 23, bajos con sala, comedor, tres cuartos, cocina gas, baño completo. Informan No. 212.

VEDADO, altos calle 8 No. 209, cerca 23. Sala, saleta, 4 cuartos, baño intercalado, cocina con gas, cuarto criado y servicio en azotea. Informan número 212. 17976 24 ab.

2. ALQUILERES DEPTS.

EN O'REILLY 23 (entre Aguiar y Habana) se alquila un apartamento de dos cuartos en el segundo piso. También habitación independiente. Vea al encargado en el mismo edificio. 18001 22 ab.

EN CASA de un señor solo y donde no hay más inquilino, se alquila un departamento de dos habitaciones grandes y ventiladas, a una o dos personas. Aguila 13, altos, a la derecha. 18046 23 ab.

SE ALQUILAN dos apartamentos independientes. Sala, cuarto, cocina y baño, lo más fresco del Vedado. Precio muy reducido. Zapata 21 entre A y B. 18073 22 ab.

MAGNIFICO SALON (Para Oficina)

Mercaderes 13 entre Obispo y Obrapía, primer piso. Gran salón cómodo y fresco, inmejorable para oficinas, lugar céntrico en el corazón de la zona comercial. Se alquila en condiciones ventajosas para el inquilino. Informa Manuel Aspuru en Mercaderes 24, altos. Tel. A-6596. 18064 22 ab.

MONTE 2-A

esquina a Zulueta. Alquilo hermosos, amplios departamentos de dos y tres habitaciones con vista a la calle, muy frescos. Casa de todo orden. 18066 23 ab.

NARCISO LOPEZ 4

frente al Muelle de Caballería, alquilo departamentos de dos y tres habitaciones con vista calle con servicios y sin. Casa de todo orden. 18067 23 ab.

Barrios

VEDADO, CALLE 11 NUM. 118

Entre 22 y 24 a una cuadra de la línea, alquilo en $16 apartamentos nuevecitos, con sala, cuarto, cocina, cuarto baño, patio y luz, agua abundantísima, en la misma dos casitas con jardín, portal, terraza, sala, comedor, tres cuartos, cocina, cuarto de baño a $38. Informa el encargado. U. H. 15232.—3 My.

SE alquila en 25 pesos un departamento completamente independiente en 19 núm. 243, entre E y F, Vedado. Tiene dos habitaciones, cocina y baño. Hay otro de 20 pesos, pueden verse; pregúnten por el señor Fermín. 17958.—25 Ab.

3. ALQUILERES HABTS.

REINA 121, altos. Se alquilan una habitación en el segundo piso, propia para hombres solos con o sin muebles y un departamento frente a la calle, muy amplio, propio para familia pudiente. Hay comida. Teléfono M-6158. 18069 23 ab.

SE ALQUILAN habitaciones desde 12 pesos en adelante en Plácido 30, antes Bernaza. 18084 24 ab.

LUZ 57

Se alquilan habitaciones espléndidas y baratas. En Amargura 86 entre Aguacate y Villegas, una magnífica habitación en 12 pesos, abundante agua. 18058 27 ab.

HABITACIONES amuebladas y departamentos con o sin servicio de comida. Edificio moderno con todas comodidades en Compostela 66 entre Amargura y Teniente Rey. A-2427. 18086 22 ab.

4.—ANIMALES

SE VENDEN unos perros raza chiquitos, lanudos, muy bonitos, de dos meses y medio. Informan en Amistad No. 23, altos. 18036 22 ab.

Barrios

EN casa de familia decente se alquilan dos habitaciones para matrimonio, con todo el confort y buena comida. Calle J y 15 número 137, Vedado. 17963 26 ab

5. AUTOMOVILES

Ventas

CAMION WHITE

De cinco (5) toneladas, en perfecto estado, con su equipaje completo, listo para el trabajo, se vende en buen precio. Informan en Oficios 84, departamento 201, Habana. 17915.—22 Ab.

CHEVROLET. Se vende; está como nuevo. Se da barato. Verlo Concordia No. 196 y en Teniente Rey y Prado. Chapa 7594. 18000 22 ab.

GRAN OPORTUNIDAD para los colonos y agricultores. Se vende casi nuevo un tractor de los más modernos y se da por la mitad de su valor. Informará su dueño. Tel. I-2796. 18023 23 ab.

DODGE BROTHERS último modelo, buen funcionamiento, aspecto como nuevo, defensas, a prueba. Se vende barato, contado. Informes Manuel A. López. Zulueta y Virtudes. Piquera. Tel. A-3922. 18084 22 ab.

8.—DINERO E HIPOTECAS

JOSE P. QUINTANA

Propietario

Dinero en hipoteca

Al 7 y 8 0|0 desde $500 en adelante, por 10 años, pudiendo cancelar en cualquier tiempo con solo dos meses. Compra y vende casas, fincas, bodegas, terrenos y establecimientos. Belascoain 54 altos entre Salud y Zanja. Tel. M-4735. 16265 23 ab.

SE DAN en primera hipoteca $8.000 Informan en J y 9, bodega, Vedado. 17968 22 ab.

DESEO tomar en primeras hipotecas las siguientes cantidades $8,000 pago el 9 0|0; $35,000 pago el 7 1-2 0|0; $15.000 pago el 9 0|0. $10.000 pago el 8 0|0. Doy doble garantía. Tratos directos con los capitalistas. Sr. P. Quintana. Teléfono M-4735. 18088 21 ab.

9.—ENSEÑANZAS

SEÑORITA da clases, piano y solfeo a domicilio y en mi casa. Método fácil y rápido. Precios convencionales. Teléfono U-2095. 17962.—22 Ab.

10.—EMPLEOS-DEMANDAS

Oficinistas varios

CORRESPONSAL en inglés, lo necesitamos para que trabajo por horas; debe conocer bien los dos idiomas y tener experiencia comercial. Informan: Aguiar 102, bajos. 18033 22 ab.

Varios

SEÑORAS Y SEÑORITAS

Para darles ocupación en un trabajo cómodo, digno y bien retribuido por comisión, se invita a señoras y señoritas, que dispongan de algunas horas al día, a que vengan a tomar informes en el

Departamento de anuncios clasificados del DIARIO DE LA MARINA.

12.—ESTABLECIMIENTOS

Ventas

VENDO o admito un socio para un negocio de Helados y Refrescos en punto muy céntrico; administrándolo él mismo. Informan calle Habana 73 Fábrica de Jarabes. U H 17767 29 ab.

SE regala una bodega, negocio como éste, nunca otro se dá en $2.000 por su dueño no saber trabajar, vende $40 diarios. Informan: Tel. I-6678. 17956.—22 Ab.

CAFE, RESTAURANT, LUNCH

Vendo en lo mejor de Monte, con vidriera tabacos y dulces, 8 años contrato, gran venta de cantina. Precio $10.000. Facilidades de pago. Fernández. Café Independencia. Belascoain y Reina.

Bodega, cantina, en calzada, que vende $70 diarios, la vendo en $6.500, aceptando mitad contado. Está muy surtida, buen contrato con vivienda. Fernández. Café Independencia. Belascoain y Reina.

Vidriera de tabacos, muy billetera, situada en gran café, vendo en $2,500 con $1.500 contado 8 años contrato; alquiler $40; vende $25 diarios, se da a prueba. González. Café Independencia. Belascoain y Reina. 18005 22 ab.

CAFE, CANTINA Y LUNCH

Vendo un café cantina y lunch en el centro de la Habana. Venta diaria $90, casi no paga alquiler. Deja $800 libres al mes, contrato 5 años. Véame hoy. Ultimo precio $8.500. Doy facilidades. Informes: Reina 14, bajos Departamento 7. S. Baró. De 8 a 11 18042 25 ab.

VENDO CAFE Y RESTAURANT

en el mejor punto de la Habana, vende cantina de 75 a 80 pesos diarios. Contrato largo, barato alquiler. Trato directo. Precio $8.000, por no ser del giro. Informes Salud No. 1 altos del Café. Sra. Ferera. 18043 25 ab.

GANGA

Vendo bodega muy cantinera, sola en esquina en el centro de la Habana, no paga alquiler; venta diaria $75.00 Tiene comodidades para familia. Doy facilidades de pago. Buen contrato. Informa: Martínez. Café El Fénix. Belascoain y Concordia. Tel. A-3513. 18077 29 ab.

BODEGA VENDO EN $2,800

Con solo $800 de entrada y el resto a plazos de 50 pesos cada mes. Está propia para dos socios que quieran ganar bastante dinero. Informa señor P. Quintana. Belascoain 54, altos. M-4735. 18094 21 ab.

POR ENCONTRARME enfermo vendo o arriendo un café de mucho movimiento. No paga alquiler. Inútil presentarse sin una garantía. Informan Palotino 3. Café Modelo. 18085 23 ab.

ESTABLECIMIENTOS

SE vende una vidriera tabacos, cigarros. Informes en la vidriera Prado y Neptuno, pregunte por Laureano. 17957.—24 Ab.

EN LO MEJOR de la calle Neptuno vendo un gran café y fonda y lo doy barato por desavenencia de socios. Informa Sr. P. Quintana. Belascoain 54, altos. M-4735. 18093 21 ab.

SE VENDE UN TEATRO

que se dedica actualmente a Cine, o se admite a un socio que tenga algún dinero. Está situado en el barrio más próspero de la Habana y está espléndidamente montado. Informa: F. de la Cruz. DIARIO DE LA MARINA, o llame por los Teléfonos U-2385 o A-3856. Trato directo con el dueño. A 11006 4 my.

13.—FINCAS RUSTICAS

Arrendamientos

FINCA RUSTICA

Entraría en relaciones con propietario de finca de recreo, cerca Habana, para destinar parte a explotación de aves de raza, en sociedad. Negocio serio, buenas utilidades, práctica de varios años. Premiado última Exposición, escriba: J. López, Granja Los Cocos, Villa María, Guanabacoa. 17924.—25 Ab.

14.—FINCAS URBANAS

Ventas

EN LO MEJOR DE LA CALLE DE NEPTUNO DE GALIANO A BELASCOAIN

Vendo un gran edificio que mide 320 metros de terreno, con 10 metros de frente. Gran edificio de 3 plantas. Renta $650 mensuales, o sean $7,800 al año. La fabricación con frente de cantería, techos momolíticos, muy moderno, $100.000 Oigo oferta justa. Trato directo con persona interesada. E 982 21 ab.

EN LA CALLE DE AMISTAD MUY CERCA DE NEPTUNO, ACERA DE SOMBRA

Vendo gran casa de 2 plantas. Mide 8.60x34.91 metros, en total 352 metros. Zaguán, sala, recibidor, 5 grandes cuartos, baño completo, patio y traspatio. Su fabricación moderna. Los altos exactamente iguales. Rentan $400 mensuales. Precio $70,000 Oigo oferta. Trato directo con interesados.

Informa: M. DE J. ACEVEDO
Notario Comercial
Obispo 59, altos
Tel. M.9036
E 983 21 ab.

CASITA

En la Víbora, a dos cuadras de la Calzada, propia para renta, se vende en $2.500, F. Blanco Polanco. Concepción 15. Teléfono I-1608. 17918.—22 Ab.

APROVECHEN, vendo por embarcarme dos casa baratas de esquina, están alquiladas, situadas en reparto Porvenir, su dueño Sr. Figueras. Inquisidor 31, altos. 17951.—24 Ab.

SE vende una casa de madera con 6 habitaciones, piso mosaico, tejado de teja y un solar en el Calvario. Todo barato. Informes: Malecón 51, altos. 17960.—23 Ab.

OPORTUNIDAD, vendo casa acabada de construir, la mejor Ampliación de Almendares, frente a la Red Telefónica, con sala, comedor, hall, recibidor, 2 habitaciones, baño intercalado, cocina, servicios de criados y garage. José Petisco, calle 4 Pasaje C. Buena Vista. No corredor. FO-1388. 17930.—26 Ab.

VENDO casa moderna, dos plantas, calle Lucena próximo a Neptuno 5 1-2 por 17. Precio $16.000. Le dejo en hipoteca lo que quiera. Informan en Obrapía 45, Sastrería casi esquina a Habana. No trato con corredores. Sr. Santa María. 17977 29 ab

VENDO varias casas modernas en calle de Línea, con sala, comedor, dos cuartos dormitorios, baño intercalado buena cocina, buen patio, todo de primera. Puede comprar con $2.000 de contado y deber $3.000 en cada una. Informan: Monte 13, altos. Teléfono: A-0516. 17989 22 ab.

VENDO CASA en Almendares, dos cuartos, sala, comedor y servicios Portal; es de mampostería y moderna. Informes Monte 42, altos. A-0516 Precio $2.800. 17990 22 ab.

SE VENDE una casa en Jesús del Monte, de mampostería en $3.500. Informan en el A-0641. 18006 22 ab.

VERDADERA ganga. Se vende en $2.250 una casa de madera y teja francesa, construcción fina, compuesta de sala, comedor, 2 cuartos grandes, hall, cocina, baño, buen servicio sanitario, portal, garage grande, calle 15 entre 10 y 12 B 5. Reparto Almendares a 25 metros de esta Avenida y a dos cuadras de los carros. Valor del terreno en este lugar entre 12 y 15 pesos vara. Renta $27 al mes siempre alquilada. Puede dejar si lo desea $750 que faltan para liquidar el terreno. Dirijase 17 entre 2 y 4 Vedado, de 7 a 11 y de 1 a 5 o bodega de Celedonio, Calzada de Columbia y 10 o Tel. F-4907. S. Rodríguez. 18012 24 ab.

FINCA urbana. Vendo hermosa parcela, propia para 4 plantas, calle San Nicolás No. 9, cerca San Lázaro. 6.55 por 25 metros. Facilidades para pago. Campanería. Habana 51. Teléfono M-7785. 18021 21 ab.

SE VENDE

Casa moderna, en la calle de Fomento letra C entre Municipio y Arango, de dos plantas. Renta $1.200 anuales. Se da barata, pues se necesita el dinero para un negocio. Informa Benigno Alvarez. Imprenta La Revoltosa. Galiano 115, de 3 a 6 de la tarde. 17986 4 my.

CASA MODERNA

Vendo hermosa casa dos plantas, fabricación de primera, renta $100.00 Precio $11.500. Puede pagar de contado lo que quiera y deber el resto. Informar. Monte 42, altos, de 2 a 5. A-0516. 17988 22 ab.

VENDO casa moderna avenida Acosta, pegada a la calzada $6.850. Renta $45. Otra madera, cuartos independientes, rentando $33, frente al tranvía, 473 varas $2.650. Solar Naranjito, pegado Av. Andrés 590 metros $2.90. Doy hipoteca $8.000 fraccionados sobre casas, solares. Compro solares o casita madera. Monte 116, imprenta. 18047 24 ab.

CASA acabada de fabricar, vendo en lo mejor del Reparto La Sierra y se compone de portal, sala, dos cuartos, comedor, cocina, patio y baño. Precio $5.000, pudiendo quedar a deber $2,300. Si lo desea el comprador. Informa P. Quintana. Belascoain 54, altos. M-4735. 18091 21 ab.

FINCAS URBANAS

ESQUINA Y DOS CASAS

Vendo una moderna esquina y dos casas de cielo raso, preparadas para altos en $10.500; de esto puedo dejar la mitad al 8 0|0 y cancelar en cualquier tiempo. Dueño en Monte 317. Casa Vila. 18082 22 ab.

BUENOS NEGOCIOS

Vendo una casa en Concordia, pegada a Galiano, dos plantas, buena renta. Mide 233 metros, en $32.000 pesos. Vendo una frente a Belascoain, tres plantas, moderna, renta 150 pesos en 15.500 pesos. Vendo una en Gloria, de tres plantas, moderna, renta $150.00 en 14.500 pesos. Una de tres plantas a una cuadra de Galiano, rentando 130 pesos en 23.500 pesos. Una en Maloja, pegada a Belascoain, 2 plantas en 13.500 pesos. Tengo casas pequeñas, en la Habana y fuera de ella, en la Víbora, próximo a la Calzada Tengo casas modernas, con cuatro cuartos y garage a 7.500 pesos. Vallongo Monte 317. 18083 22 ab.

CASAS a plazos con solo $1.500 de contado y el resto a $35 cada mes. Tengo la casa que usted anda buscando. Véame y se la enseñaré. P. Quintana. Belascoain 54, altos. M-4735. 18092 21 ab.

ASEGURE su dinero y que le produzca el 12 0|0 por lo menos en esta propiedad que se compone de 16 casas, una con establecimiento y situadas en un gran barrio dando frente a la línea, rentando $440.00 mensuales sin perder un solo centavo. Precio como ganga $44.000 pudiendo quedar a deber $28.000 si el comprador lo desea. Para tratar P. Quintana. Belascoain 54, altos. M-4735. 18090 21 ab.

BUENA oportunidad de adquirir un sólido edificio de esquina, dedicado a comercio con contrato; gana de alquiler 600 pesos al mes. Mide su terreno 900 metros y le pasa el tranvía por el frente; está situado en la Víbora. Precio $75,000, pudiendo dejar $35,000 en hipoteca: Informa F. de la Cruz en el DIARIO DE LA MARINA o por los Teléfonos U-2385 o A-3856. Trato directo con el dueño. A 11007 4 my.

15.—HOSPEDAJES

Hoteles

HOTEL MANHATTAN

—¿Por qué los americanos prefieren y llenan este hotel?

—Pues por la sencillísima razón de que, además de darles buen trato y mejor precio, está provisto de todas las comodidades y exigencias modernas. Huelga decir que, por su situación, es uno de los más frescos de la ciudad. Si le gusta vivir con desahogo venga a separar su departamento. Belascoaín y San Lázaro. Propietario A. Villanueva. Telf M-7924. E 809 30 ab.

HOTEL SAN CARLOS

Av. de Bélgica, Plaza Ursulinas. Nuestros precios de verano permiten vivir en este hotel con comodidad, fresco y economía. Háganos una visita y será nuestro huésped. 18076 4 mz.

16.—INSTRUMTS. DE MUSICA

VICTROLA vendo una victrola gabinete en ganga, ferretería plaza Polvorín, frente al hotel Sevilla. 17934.—23 Ab.

18. MUEBLES Y PRENDAS

Compras

COMPRAMOS

muebles modernos. Juegos finos casas completas. Pianolas, Victrolas y objetos de arte.

MOBILIARIO DE OFICINA

bureaus, archivos, máquinas de escribir, etc., etc.

Pagamos bien; negocio rápido.

LLAME AL TEL. A-1835
"LA CUBANA"
Casa fundada en 1870
17982.—4 My.

Ventas

EN SUAREZ, 43 Y 45

entre Gloria y Apodaca, están realizando todas las existencias de muebles, a precios tan bajos que nadie sale sin llevar algo. En esa misma casa, "LA ZILIA", alquilan pianos a precios de situación. También se están deshaciendo de las ropas de etiqueta por el mismo procedimiento: "echando la casa por la ventana". Venga hoy y se convencerá de lo que dejamos dicho. Suárez, 43 y 45. E 898 30 ab.

MAQUINAS EN GANGA

Máquinas "Singer" usadas, cosiendo perfectamente, las liquidamos baratísimas. Lealtad 119, bajos. Somos agentes de las Singer nuevas, vendemos plazos, contado, cambiamos y alquilamos. 17961.—19 My.

¡ATENCION, OFICINAS!

Llegó el reparador de sillas fijas y sillones giratorios, arrastrados hoy por falta de un reparador fijo. Tengo soldadura de hierro, bronce, goma fibra, paño, pasta y bolas: también saco brillo a las patas de las sillas. Precios módicos, no lo deje para mañana, llame enseguida al reparador, Lamparilla 59, altos, que le atenderá en seguida. 17967.—22 Ab.

POR EMBARCARSE se vende un lujoso juego de cuarto, es cosa de gusto. Un escaparate de niño con dos lunas, una camita de niño, dos tapices, preciosas cortinas y una nevera esmaltada y dos lámparas. Todo a precio de situación. Para informes llame al Teléfono U-3556. 17974 22 ab.

JUEGO cuarto 9 piezas color gris perla. Escaparate 3 lunas $225, costó: $500. Juego sala, color aceituna con rejillas y espejo grande $100, está nuevo. Guardacomida cedro con luna $11. Mesa comedor $8. Neptuno 198, bajos. 18056 22 ab.

CARPETA de tenedor de libros, de caoba con su banqueta, se vende en $30. Vale $75. Oficios 12. Dpto. 213. 18052 22 ab.

21.—PERDIDAS

PERDIDO, se han extraviado a uno de nuestros empleados el día 14 del corriente, varios documentos consistentes en dos letras endosadas al Banco del Comercio y ocho expedientes de los Ferrocarriles y otros, gratificaremos a la persona que los entregue en la Unión Comercial de Cuba, S. A., Mercaderes número 14. U H 17725.—20 Ab

Personas

DESEA saber paradero de José Fernández, español, Asturias, Espina, un familiar. Zulueta 26. Habana. F. Peña. 18048 27 ab.

22.— SIRVIENTES-DEMANDAS

Criadas de mano

SE SOLICITA una criada como de 14 años, cuidar uno bebita y ayudar a los quehaceres de casa chica. Sueldo $10. Informan San Lázaro 99 B altos del Garage. A 505 22 ab.

Cocineras

SE solicita una cocinera y una criada de manos, calle B., esquina a 25, Vedado. 17954.—23 Ab.

SE NECESITA una buena cocinera que tenga referencias. Malecón 27 letra A, primer piso. U H 18041 22 ab.

Chauffeurs

NECESITO un choffer sin pretensiones, que sepa manejar bien el automóvil Ford y conozca el tráfico. Señor Marín; Aguiar, 59, de 8 a 12. 17939 22 Ab

Varios

TINTORERO americano, desea socio para tintorería, buen local, Barr San Miguel 9½. 17947.—22 Ab.

SE SOLICITA en Nueva del Pilar 4, jovencita española para manejar una niña y hacer pequeña limpieza. Dormirá fuera. Sueldo quince pesos. 18002 22 ab.

SE NECESITA una muchacha para todo, que sea aseada y formal. No importa sea recién llegada. Informan: Suárez 21, bajos. 18070 22 ab.

MUCHACHO para hacer la limpieza y los mandados, se solicita en casa de comercio. Dirigirse: Sol 78. Joyería. 18038 22 ab.

23.—SIRVIENTES-OFERTAS

Criadas de mano

UNA muchacha española, desea colocarse de criada de mano o manejadora, sabe su obligación. Informan: Teléfono F-4414. 17932.—21 Ab.

UNA señora española, desea colocarse para criada de cuartos, entiende algo de cocina, no le importa colocarse para todo el trabajo de corta familia, lo mismo duerme en la colocación que fuera. Informan en Zulueta 44. Teléfono M-8771. 17933.—22 Ab.

SE desea colocar una joven peninsular, sabe coser y cortar, para cuartos, igual vestir señoras o manejar niños, sabe de todo, no le importa viajar. Para el Norte, tiene que ser casa de moralidad. Oficios 10, Habana, segundo piso número 16. 17944.—21 Ab.

SE desean colocar dos españolas muy prácticas en el país, tienen buenas referencias, no tienen pretensiones. Informan: Teléfono FO-1892. Marianao. 17964.—22 Ab.

DESEA colocarse una muchacha española de mediana edad, de criada de mano o manejadora. Sabe coser y planchar. Informan en Manrique 107 Tel. A-5052. 17957 21 ab.

JOVEN española desea colocarse de criada

MAS ANUNCIOS DE ULTIMA HORA

24.—SOLARES YERMOS

GRAN REPARTO MIRAMAR
Vendo en la 5a. Avenida solares de esquinas y centros, dando todas las facilidades necesarias y a precios justos.

5a. AVENIDA, GRAN ESQUINA, MUY CERCA DEL PARQUE
Precio a $16 la vara. Un centro a $15 vara.

EN 5a. AVENIDA, PROXIMO A CALLE 26
Una esquina y un centro. Precio a $16.00 vara.

5a. AVENIDA, UNA ESQUINA COMO GANGA
A $15 y un centro a $14. Pudiendo dar los dos solares juntos a $13.50 vara, sin perjuicio de oir una oferta

EN LA CALLE 20 Y QUINTA AVENIDA
Vendo una esquina y un centro y otro solar con frente a la calle 20. Precio de todo a $14 la vara.

EN LA 5a. AVENIDA MUY PROXIMO AL PARQUE
Un gran solar de esquina y uno de centro y dos solares más con frente a otra calle. Precio de todo a $13 vara. Dejo lo que se desee en hipoteca.

EN 5a. AVENIDA UN GRAN SOLAR DE ESQUINA, DE LAS CALLES 12 A 18
Gran situación de dicho solar. Precio a $20. Oigo oferta.

EN TODAS LAS DEMAS CALLES DE 3a. A 7a. AVENIDAS. TENGO UN SINNUMERO DE SOLARES
En acera de sombra a precios desde $7 a $10.50 la vara, dejando en todos ellos una cantidad en hipoteca.
Trato directo con personas interesadas.

EN LA CALLE 30, EN ACERA DE SOMBRA, AVENIDA DE BAJADA Y SUBIDA DE TRANVIAS
Vendo 4 solares de centros de 3a. a 7a. Avenidas. Precio a $9.50 la vara, dando todas las comodidades necesarias para el pago.
Informa: M. DE J. ACEVEDO
Notario Comercial
Obispo 59, altos
Tel. M-9036
E 984 21 ab.

SE VENDE un solar de 430 metros en el Reparto Alturas de Arroyo Apolo Situación magnífica. Informa: Cabrera. A-7405. Oficios 18. Cuarto No. 311. 17985 26 ab.

A PRIMERA oferta razonable, se venden 878 metros de esquina en calle adoquinada, Antonio San Miguel y Gelabert, a tres cuadras de la Calzada, Víbora, frente al parque Emilia Córdoba. Informa su propietario Teléfono A-4820. 17992 24 ab.

VENDO solar 11x33 en lo mejor de Santos Suárez Muy barato. Informes San Francisco 140, bajos. Víbora. Teléfono I-6475. 17927 21 ab.

SE CONTRATA la fabricación más económica que se desee. Presupuestos y planos gratis, aunque no se haga la obra. Gran práctica en el ramo. Muchas construcciones, hechas en esta capital. Contrato a plazos cómodos. Teléfono I-7674. 18030 22 ab.

SE VENDE en Buenavista, 5a. Avenida esquina a 6, un solar de 14.74 por 47.16 v. a nueve cuadras del Colegio de Belén. Informan A-4011. 18051 26 ab.

DUPLIQUE SU DINERO
Vendo tres parcelas de 7x24 varos, (juntas o separadas) en la calzada de Salvador, Cerro. Dos cuadras de los tranvías y 50 metros del paradero Lacret. Es terreno llano y están completamente urbanizadas. Las sacrifico por la mitad de su valor $6 vara. Valen a $10. Sr. Vidal. San Quintín y Cerezo letra A, Cerro. 18072 22 ab.

EN LA 5a. Avenida del gran Reparto Miramar, vendo dos solares, uno de esquina y otro de centro. Lo doy barato y con facilidades de pago. P. Quintana. Belascoain 54 altos. M-4735. 18089 21 ab.

VENTA DE TERRENO
En la calle de Concordia vendo una parcela de terreno que mide 15 metros de frente por 14 de fondo, propia para fabricar una casa de tres plantas, con seis apartamentos. Claudio de los Reyes. Cuba 54.
17979 21 ab.

26.—VARIOS

ABSOLUTAMENTE GRATIS
Le Maison L. Lazaire de París, ofrece gratuitamente a título de propaganda "El Barómetro del Amor" a toda persona que lo solicite, a cuyo efecto le rogamos se sirva enviarnos un sello de dos centavos para el franqueo del mismo a vuelta de correo. L. Silvero. Aguila 232. Habana.
U 11 17785 2 my.

ESTUDIO, comentarios y aclaraciones sobre el
DECRETO DE REDENCION A METALICO
DEL SERVICIO MILITAR DE LOS ESPAÑOLES RESIDENTES EN AMERICA. Esto, que indudablemente le reportará una gran utilidad, lo encontrará usted en la obra que acaba de ponerse a la venta titulada
CUBA, LIBRO DEL INMIGRANTE Y EL TURISTA
Contiene, además, este interesante libro todos los datos útiles al inmigrante y al turista; las leyes que tratan de inmigración y trabajo; derechos y deberes del extranjero; guía completa de la Habana, itinerarios de ff. cc. etc.; más de 200 páginas; 3 mapas, 150 fotografías. Precio: 1 peso. Puntos de venta en la Habana: En las principales librerías y en las siguientes Vidrieras: "G. Morejón, Consulado 99 A", "Vidriera del DIARIO DE LA MARINA", "Aguila y San Rafael". Remesas inmediatas al interior, remitiendo a "G. Morejón, vidriera de tabacos, Consulado 99-A, Habana" un peso del libro y 15 cts. para franqueo y certificación. El DECRETO DE REDENCION A METALICO con estudio, comentarios y aclaraciones se vende por separado a 25 cts. Enviando a "G. Morejón, Vidriera de Tabacos, Consulado 99-A Habana", 28 cts. se remitirá a vuelta de correo. Se admite el importe en sellos de correo.
17955.—21 Ab.

CRONICA CATOLICA

CONGREGACION DE JESUS NAZARENO EN LA IGLESIA DE JESUS MARIA

Solemnes resultaron las fiestas celebradas en esta parroquia por la Congregación de Jesús Nazareno.

Dia 17:

A las 12 de la mañana fué izada en la torre de la iglesia la bandera de la venerada imagen, siendo saludada con repiques de campanas, disparos de un pequeño cañón y de voladores.

Presentes estaban en este acto las distinguidas damas y señoritas que integran la Congregación.

Dia 18:

A las 7 y media de la mañana tuvo lugar la misa de comunión general oficiando el estimado párroco P. Francisco Vega, fué armonizada con preciosos motetes por nuestro compañero Tomás de la Cruz.

Se acercaron a recibir a Jesús Sacramentado numerosas asociadas al frente de su Presidente de Honor, la bondadosa dama señora América Arias viuda del General Gómez y la Presidenta efectiva distinguida señora Angélica F. Barroso de Sánchez

A las ocho y media cuando penetramos en el lindo templo de Jesús María, un público selecto y escogido lo ocupaba.

A las 9 repique de campanas y los disparos de cañón anunciaron la llegada del Excmo. Sr. Arzobispo Mons. Manuel Ruiz, que al penetrar en el templo la orquesta ejecutó una preciosa marcha. Pocos momentos después dió principio la gran misa a toda orquesta.

Ofició en ella el Ilustrísimo Señor Provisor Dr. Matías Saumell y Estanislao Sulupe.

Ocupó la sagrada cátedra Mons. Alberto Méndez, Secretario de Cámara y Gobierno del Arzobispado.

De manera elocuente demuestra que el Nazareno a través de los siglos, sigue atrayendo a los católicos que lo aman, veneran y ensalzan a pesar de verlo maltratado, escupido, abofeteado y coronado de espinas.

Aquella burla y mofa sangrienta verificada por el pueblo judío, hizo que ese Nazareno que ellos quisieron humillar, arrastrar a través de 20 siglos a las generaciones, siendo su devoción cada día más grande y fervorosa como lo demuestra el cuadro que se contempla en la gran fiesta que la congregación verificaba.

Pide una bendición para la directiva de la Congregación y asociadas.

La parte musical fué sublime, estuvo bajo la dirección del maestro Germán Araco, integrada por diez profesores entre ellos los maestros Roldán y Tomás de la Cruz.

La celebrada soprano Titi Escobar interpretó varias composiciones desde la parte baja de la iglesia en combinación con la orquesta, siendo muy felicitada.

Se ejecutó la gran misa de Ravanello a tres voces, tomó también parte la Condesa de Lewenhauyt señora Amelia Izquierdo.

Al final se ejecutó un precioso himno del Maestro Rafael Pastor, estrenado en esta festividad y dedicado a la Presidente de la Congregación señora Angélica Fernández de Sánchez, cantado por 20 tiples señoritas, y 10 instrumentos, dirigido por su autor.

El maestro Araco recibió numerosas felicitaciones por su delicada labor.

Presidió la fiesta nuestro amado Prelado a quien asistían los P.P. F. Vega y M. Rodríguez.

A las 2 de la tarde tuvo lugar un acto hermoso y consolador.

Nos recibe amablemente la secretaria de actas, distinguida señora Nicolasa Zabala de Llerandi, quien nos hizo presenciar el acto de bautizar 18 niños de padres pobres y católicos, sirviendo de madrinas las asociadas de la Congregación, regalándoles todo lo necesario en vestuario para este objeto.

En este caritativo acto como en todos los organizados para la fiesta trabajaron de manera incansable la Presidenta Angélica Fernández de Sánchez, Nicolasa Zabala de Llerandi, Conchita Lizaur de Mendieta, esposa del general Mendieta, Guadalupe Escobar de Crespo, Rosalina del Cueto de González, Cristina Jiménez de Armand y Carmen Fraga viuda de Ruiz.

LA PROCESION

A las 4 se notaba gran animación por todas las calles cercanas a la iglesia, observábase en las ventanas y balcones cortinas, colgaduras y plantas.

A las cuatro y media se organizó la gran procesión en el orden siguiente: Piquete de policía montada; Asociadas del Apostolado, Asociación de la Caridad, socios del Santísimo, Congregación de Jesús Nazareno, bandas de música de Beneficencia y Municipal, niñas vestidas de ángeles portando preciosos cestos de flores, eran ellas:

Ondina y Olga Salcedo, Carmelina Vidal, hermanitas Oliva, Dulce María de la Cruz, María A. Pérez, Eugenia Romero, todas perttenecientes a la Iglesia de Jesús María; trono del Nazareno, artísticamente adornado, apareciendo la milagrosa imagen entre flores y gasas, adorno verificado por el Presidente de la Archicofradía del Santísimo señor Antonio Pérez, clero y público.

Daban guardia de honor a la imagen las asociadas y directiva presididas por la distinguida dama señora América Arias viuda del General Gómez y cuyas asociadas eran:

Presidenta de honor: señora América Arias viuda de Gómez.

Vice presidentas de honor: señora Ofelia Rodríguez de Herrera, Mercedes Marty de Baguer, Petronila Gómez de Mencía, Manuelita Gómez de Morales Coello y Marina V. viuda de Camps.

Presidenta efectiva: señora Angélica Fernández Barroso de Sánchez.

Vice-presidenta: señora Conchita Lizaur de Mendieta.

Secretaria general: señora Rosalina del Cueto de González.

Secretaria de actas: señora Nicolasa Zabala de Llerandi.

Vice-secretarias: señora Rita Arjona de Mestre y señorita Armantina Fernández Barroso.

Tesorera: señora Hortensia Fernández Viuda de Geli.

Vice-tesorera: señora Waldina Escobar de Cresno..

Camareras: señoras Elvira Radillo de Llanura, Amparo Llanusa, Amparo Llanuso de Llanusa y Cristina Jiménez de Armand.

Vocales

Señoras:

Celia Hayman viuda de Recio, Isabelita Recio de Zayas Bazán, Celia María Recio de Hernández, Guadalupe Villamil de Baños, Luz Marina del Cueto de Rosainz, Lucía Castillo de Martín, Herminia Fernández de Ardacín.

Amelia Izquierdo, Julia Fernández de Cobo, Mercedes Acedo de Aznar, María Teresa Escarrá de Casares, María Regla Brito de Menéndez, Dulce María Ruiz de Recio, Lolita Quintana de Angones, Amalia Zúñiga de Alvarado, Rosita Rivacova de de Marcos, Piedad Romeu de Velasco, Rosa Más de Merina, Lolita Torres de Candía, Emelina Justiz de del Barrio, Carlota Valencia de Santos, Carmela G. de Santos Suárez y Carmen Mireles de Collazo.

María Reynery viuda de Larrinaga, Celia F. de Badell, Evelia Sierra de Rosas, María de Jesús de Fernández Criado, Sarita Justiz de Belaunde, Dulce María U. de Barreras y Mercedes Jiménez de Ramón.

Hortensia Villagelín de Gárate, Modesta Lazo de García, Blanca Tejada de Murias y María Desplat de Cruz.

Señoritas:

Titi Escobar, Antonia Maria Martín, María del Carmen Faez, Tomasita Núñez, Cristina y Raquel Mestre, Anita Cossio, Herminia Aguirre, Minita Ardavín, Cuca Fernández Fuestes y Josefina Dou.

María Luisa López, Lili del Barrio, Mirta Justiz, Clarita Fernández Falcón, Evangelina Fernández Falcón y Nena Figueras.

Se repitió el Himno Pastor a su entrada y salida de la procesión.

Recorrió la procesión dirigida por nuestro compañero Tomás de la Cruz ,varias calles del barrio dentro del mayor orden.

La niña Caridad Vidal recitó bella poesía ante el domicilio de sus padres al detenerse la procesión.

La iglesia lucía un adorno delicado y artístico, obsequio del jardín "El Clavel", de los hermanos Armand.

Felicitamos a la Directora de la Congregación de Jesús Nazareno de Jesús María, por estas fiestas, felicitación que extendemos al General Mendieta por la coperación prestada por la policía nacional; el presidió la procesión en unión de su ayudante el teniente A. Soregui.

PARROQUIA DEL CERRO

El domingo quedó inaugurada la misa de 10 en esta parroquia.

Con tal motivo se celebró una misa solemne en el altar de Jesús Nazareno, por el Párraco nuestro estimado compañero el P. José Viera, la misa fué armonizada.

El celebrante al evangelio dirigió fervorosa plática a sus feligreses, hablándole del evangelio del día, e indicando el fin de aquella fiesta, con esa mejora se beneficiarán los feligreses, que a partir del domingo, tendrán una misa más a las 10, los domingos y días festivos.

HERMANO ISIDORO DE JESUS

Este querido y estimado carmelita descalzo, ha fallecido después de larga y penosa enfermedad de tres meses.

En la clínica del doctor Sousa, entregó su alma a Dios el último sábado.

Nació el Hermano Isidoro, en un pueblo de Salamanca, contaba ahora 64 años, llevando en Cuba, 34.

Desde que vino a Cuba permaneció casi siempre en el convento de San Felipe, pasando luego a Infanta, al clausurarse aquel convento.

A su cabecera estaba en sus últimos momentos, el Provincial Fray José Vicente y varios carmelitas.

Tan pronto falleció, fué conducido su cadáver al convento del Carmen, siendo tendido en el salón principal, donde fué velado por sus hermanos en la orden y asociaciones de la iglesia.

El domingo, a las 4½, fueron conducidos sus restos a la necrópolis de Colón, con la modestia que requiere la orden.

Sin embargo, este acto demostró cuanto se quería al Hermano Sacristán de San Felipe, y hoy de la Parroquia del Carmen.

Llegado al cementerio se cantó solemne responso, oficiando el Provincial P. José Vicente.

El cadáver fué conducido en hombros por miembros de los Jóvenes Católicos y Terciarios del Carmen.

Asistieron al entierro representaciones de todas las asociaciones y comunidades.

El lunes, 19, a las 8½, por no poderse verificar el domingo, se celebraron en la parroquia del Carmen solemnes honras fúnebres por su alma.

Descanse en paz el buen Hermano Isidoro, que con santa resignación sufrió su larga y dolorosa enfermedad.

A nuestros católicos lectores una oración por su alma.

CALENDARIO CATOLICO

Día 20

Iglesia de San Francisco.

A las 8 a. m.: Misa de Ministros, en honor del Patrocinio de San José.

A las 7½ p. m.: Corona Seráfica, preces a San José y Sermón

Se celebran asimismo los Trece Martes a San Antonio, con misa de comunión a las 7½ a m.

A las 9: Misa solemne con sermón y procesión.

Iglesia de Reina: A las 8½ a. m.: misa cantada y sermón en honor de los Trece Martes de San Antonio.

Pasionistas: A las 8½ a. m.: los cultos de los Trece Martes.

A las 5 p. m.: Novena a San Pablo de la Cruz.

Iglesia del Pilar: A las 8: los cultos de los Trece Martes.

Iglesia del Angel. Los mismos cultos que en la anterior.

JUBILEO CIRCULAR

En la Capilla de las Reparadoras.

Día 21

Jubileo Circular en Reparadoras.

Iglesia de San Francisco. A las 9 a. m.: gran fiesta de San José, con misa cantada, orquesta y sermón.

Concluida la fiesta se consagrará la Congregación del Culto Perpétuo a San José, en este templo y se impondrán luego las medallas.

En los demás templos las misas rezadas de costumbre.

Lorenzo BLANCO

DIA 20 DE ABRIL

Este mes está consagrado a la Resurrección del Señor.

El Circular está en las Reparadoras.

Santos Crisóforo y Antonio, mártires; Marciano y Teótimo, confesores; Santas Hildegunda e Inés de Monte Policiano, vírgenes.

Santa Inés de Monte Policiano, del orden de Santo Domingo. Nació en Monte Policiano, ciudad de la Toscana, el año de 1274. Sus padres, distinguidos por su nobleza, por sus riquezas y por su virtud, no perdonaron medio alguno para la cristiana educación de la niña.

No es fácil explicar hasta qué punto de perfección llegó el religioso fervor y las grandes penitencias de Santa Inés. Amó ardientemente a Jesucristo y profesó una tierna devoción a la Santísima Virgen.

Nuestra Santa fundó un monasterio y entabló en él la primitiva regla de San Agustín, según el instituto y espíritu de Santo Domingo. Favoreció el Señor a su sierva con los dones más singulares; tuvo el de milagros. Por la oración de Santa Inés brotó un manantial de agua viva de virtud muy prodigiosa para curar todo género de enfermedades.

Los postreros días de su vida apenas fueron más que una continua oración. Finalmente, rindió el espíritu a su Criador, el día 20 de Abril del año 1317. Hizo Dios glorioso su sepulcro por los muchos milagros que obró en él. Su devoción ha penetrado hasta el centro de las Indias y de América, donde se hallan Iglesias y monasterios dedicados a su nombre.

Comidas

SE sirven cantinas y se vende comida al menudeo en Herrera núm. 50, bajos, Luyanó.
17923.—21 Ab.

SE RECLAMA DEL AYUNTAMIENTO LA PROPIEDAD DE UN LOTE DE TERRENO, POR PRESCRIPCION

PROPOSICION PARA REALIZAR EL SERVICIO DE RECOGIDA Y CREMACION DE ANIMALES MUERTOS

SESION ORDINARIA DEL AYUNTAMIENTO

En la Orden del Día figura la autorización al Ejecutivo Municipal para interponer recurso contencioso en el caso de la Cuban Telephone Co.

RECLAMA EL TERRENO POR PRESCRIPCION

En la Alcaldía se recibió ayer un escrito de la señora Juana Alvarez y Cárdenas, residente en la estancia La Ciénaga, prolongación del barrio del Cerro, en el que solicita se la considere como dueña de un lote de terreno en esa propiedad municipal, alegando que desde hace 30 años lo posee en quieta y pacífica posesión.

Acompaña la solicitante un plano descriptivo de esa porción de terreno, que tiene una extensión de 4,540 varas planas, y que limita por el Norte con la Calzada Real del Cerro, por el Sur, con el Arroyo Madrazo, por el Este, con la calle de Cervantes, y por el Oeste, con la calle de Mendoza.

Fundamenta la señora Alvarez y Cárdenas su derecho, en que durante el tiempo expresado no fué molestada en la posesión de la propiedad reclamada, y solicita del Alcalde envía al Ayuntamiento un Mensaje, a fin de que éste acuerde reconocerle el derecho que reclama.

Tenemos entendido que el Alcalde ha de declarar sin lugar esta solicitud, toda vez que la Administración Municipal no ha abandonado su derecho a esa propiedad, como lo puede cobrar con la cobranza de censos que la gravan.

CAMBIO DE IMPRESIONES

Para resolver previamente distintos asuntos que han de ir a sesión, ayer debieron de haberse reunido los concejales en el salón de sesiones en horas de la mañana, en correspondencia a convocatoria del presidente señor Miguel Angel Cisneros.

Pero fué tan escaso el número de ediles que acudió a este cambio de impresiones, que el señor Cisneros estimó conveniente no efectuarlo.

SESION ORDINARIA

En la tarde de hoy, martes, comenzando a las cuatro y media, deberá de celebrar sesión ordinaria la Cámara Municipal.

En la orden del día figuran muchos asuntos, figurando entre éstos la autorización al Alcalde para interponer recurso contencioso administrativo contra la resolución del Secretario de Hacienda que dispuso que la Cuban Telephone Co., no debía de abonar al Municipio el seis por ciento de sus utilidades, por abonar al Estado el impuesto del cuatro por ciento.

PARA IR A COBRAR

El señor Francisco Benavides, Contador Municipal interino, se ha dirigido al Ledo. Francisco Angulo y Garay, rogándole pase por el Municipio a percibir la cantidad que le corresponde, de conformidad con reciente resolución de la Audiencia de la Habana.

RECOGIDA Y CREMACION DE ANIMALES MUERTOS

Un extenso escrito enviaron ayer al Alcalde los señores Alvarez y Pereda, por mediación del gerente de esta sociedad, señor José Pereda y Mesa, ofreciendo realizar el servicio de recogida y cremación de animales muertos en la ciudad de la Habana, de conformidad con la consignación de tres mil pesos anuales consignados por el Ayuntamiento para el año económico entrante.

Esta sociedad radica en la finca La Ciruela, ubicada en el Término Municipal de Guanabacoa, y asegura contar con todos los útiles y transportes necesarios para el servicio referido.

Como garantía de la forma en que han de trabajar, dicen los solicitantes que ya tienen demostrado su eficiencia en la materia, pues cuando los concesionarios Steinhoffer y Peña abandonaron la recogida, ellos la realizaron a solicitud del Capitán señor Jesús Trecerra, Supervisor del Servicio de Recogidas de Basuras, de la Secretaría de Obras Públicas.

SIN LICENCIA

Por la policía se ha dado cuenta a la Alcaldía de que funcionan sin licencia la barbería de Salvador 74, de Antonio Luque; la zapatería de Manuel Atao, en la calle de Finlay, la frutería de Pascual Chong, en Finlay 41; y la de San Nicolás 17, de Valentín Lima.

EXAMENES DE ASPIRANTES A CHAUFFEUR

En los exámenes de aspirantes a chauffeur efectuados últimamente fueron aprobados 46 aspirantes y rechazados 22.

ESTADISTICAS

La Comisión Nacional de Estadísticas y Reformas Sociales, envió ayer al Municipio los estados demostrativos de Marcas y Patentes de Invención, Propiedad Intelectual y Número de Vehículos en la República, correspondiente al cuatrenio de 1922 a 1925.

COMISION DEL IMPUESTO TERRITORIAL

Bajo la Presidencia del concejal señor Carlos Manuel Vázquez, actuando de Secretario el señor Roberto Asón, y con asistencia de gran número de adjuntos, efectuó ayer sesión extraordinaria la Comisión del Impuesto Territorial. Se acordó únicamente, determinar que el actual período conste de diez sesiones, las que habrán de verificarse los lunes de cada semana, comenzando a las 10 de la mañana.

MARIA RODRIGUEZ

Por encontrarse enferma, se le ha concedid olicencia a la señorita María Rodríguez, mecanógrafista del Departamento de Gobernación Municipal.

LOS VEHICULOS POR LA CALLE DE BLANCO

El Jefe de la Sección de Tránsito de la Policía Nacional, ha indicado al Alcalde la conveniencia de que se coloquen flechas indicadoras del tránsito en la calle de Blanco, teniendo en cuenta que ahora por esa avenida la dirección es de San Lázaro a Virtudes.

LINEA DE OMNIBUS

Por la Alcaldía se ha autorizado a los señores José Rosario Mederos y Demetrio Cervino, para establecer una línea de ómnibus que haga el recorrido del Sanatorio La Esperanza al Arsenal; y al señor José Rosario Mederos para otra línea del Calvario al paradero de la Víbora.

PARADERO DE VEHICULOS

Se ha autorizado por la Alcaldía, traspasar el paradero de vehículos existente en la calle de Bolívar, entre las de Labra y Aldama, acera de los nones, al propio lugar, acera de los pares.

EL ERARIO MUNICIPAL

Como resultado del arqueo efectuado ayer en la Tesorería Municipal, se comprobó este saldo:

Ingresos: Ejercicio Corriente: $21,281.10; Resultas: $595.61; y para el Consejo Provincial: $1,452.86.

Existencia: Ejercicio Corriente: $193,564.39; Resultas: $1,283.72; y para el Consejo Provincial: $27,458.75.

La recaudación obtenida el día 17, por Transporte Terrestre alcanzó a la suma de $285.90, habiéndose marcado 25 vehículos.

CASA DE CUATRO PISOS

El señor Alvaro López, ha solicitado licencia del Municipio, para construir un edificio de cuatro plantas, en la calle de Someruelos número 1, bajo la dirección facultativa del arquitecto señor Jorge M. Núñez.

ALINEACION PARA CERCAR

El señor Fernando García y Villegas, en cumplimiento de lo que disponen las Ordenanzas de Construcción acerca de la obligación de cercar los solares yermos, se ha dirigido al Alcalde, solicitando se designe un topógrafo que proceda a fijar la alineación de la manzana número siete del Reparto Jibacoa, comprendida entre las calles Avenida Menocal, Finlay, San Francisco y Soledad, para dar obediencia al citado precepto legal.

CHIMENEA MOLESTA

El comerciante señor Joaquín Eleizegui y de la Costa, vecino de Zenea 6, se ha quejado a la Alcaldía del perjuicio que le ocasiona la chimenea de la casa contigua a la suya, marcada con el número 8, pues esparce el cisco, al tener colector.

ASPIRANTES A CHAUFFEUR

Ayer se presentaron en el Registro General del Municipio los documentos necesarios para ser examinados de chauffeur, los señores:

Adolfo Boley y Hernández, Agapito Vázquez, José Martín y Acosta, Justo A. Caraballo, Jesús M. Santanas y Alonso, Luis F. Rey y Acosta, Enrique D. Somoza y Varela, Francisco Alfonso y Nasher, Carlos A. M. Núñez, José M. Lodeiro y Díaz.

Pedro Santana, Antonio Rodríguez y Carballal, Jesús Naveiro, Rafael Riech e Iglesias, Luis C. López, Victoriano Sosa y Domínguez, Antonio Ramos, Oscar Salustiano Díaz, Vicente Alcubilla, Manuel Noval, Camilo García y Gallardo y Francisco Alvarado y Campo.

AUTOMOVILES SIN CHAPA

La policía de la oncena Estación dió cuenta al Municipio haber remitido al Depósito Municipal un automóvil Paige, Motor número 76513, de la propiedad del señor Modesto Loudeiro, por estar circulando sin chapa.

—También la Quinta Estación de policía participa haber sorprendido al automóvil Ford moto número 121,616, del señor Sandalio López(que circula sin chapa.

—Por igual causa participa la Séptima Estación haber enviado al Depósito Municipal un automóvil Ford, motor número 9295, de la propiedad del señor Manuel Fernández y Fernández.

EXTRAVIO DE TITULO DE CHAUFFEUR

La Séptima Estación de Policía da cuenta a la Alcaldía hacer ocupado en la vía pública el título de chauffeur número 8989, expedido a favor del señor Manuel Fernández y Fernández. y la circulación del automóvil Ford chapa 3295.

INSCRIPCION DE AUTOMOVILES

En el Negociado de Transporte y Locomoción se asentaron ayer estas inscripciones de automóviles:

Particulares: Modesto Loudeiro, un Paige, chapa 19022. J. Requejo, un Nash, chapa 19023. Antonio Batet, un Ajax, chapa 19024. Miguel Angel Cisneros, un Buick, chapa 19025. Constantino Mata, un Buic, chapa 19026. Pedro Alvarez Mena, un Ford chapa 19027. Cirilo Pérez y Matos, un Rollin, chapa 19028.

Alquiler de plaza: Félix Puente y Puente, un Chevrolet, chapa 10082. L. B. Ross Corp. un Chevrodea, chapa 13083. Félix Rodríguez un Essex, chapa 13084. Casa Merson, dos Ford, chapas 13085 y 13086. L. B. Ross Corp. 13 Chevrolet, chaspos del 13087 al 13,100.

Camiones: Orange Crush, pn Federal, chapa 18452. Orange Crush, un Ford, chapa 18453 Havana Telegram, un Ford, chapa 18454. Compañía del Auto Universal, un Ford, chapa 18455.

Omnibus: Empresa La Especial, un Browckaq, chapa 19,578. Empresa La Esperanza, un Browckay, chapa 19579. Empresa La Esperanza, un Chevrolet, chapa 19580.

TRASLADO DE AUTOMOVILES

En el Departamento de Gobernación, se legalizaron ayer estos traspasos de automóviles:

José González a Manuel Pérez Ochoa, un Cole, chapa 5317. Antonio Varela a Jesús Varela, un Ford chapa 2567. Ramón Díaz del Gallego, a W. C. Wood, un Ford, chapa 506. Lizardoo Morera a Eliseo Ares, un Estrela, chapa 8741. L. B. Ross Corp un Chevrolet, chapa 13053 a Silvio Martín. L. B. Ross Corp. a Emilio Sabagh, un Chevrolet, chapa 13081, Antonio Varela a Jesús Varela, un Ford chapa 16603. Jaime Rodríguez Prat a Gonzalo Calvo, un Cadilac, chapa 1504. Antonio Díaz a José M. Pérez, un Chevrolea, chapa 10152. José A. Puig a Alfonso Kramel, un Dodge Broteher, chapa 802. María Guardado a Adolfo Blanco, un Packard, chapa 959. Anaonio Domínguez a Manuel Rodríguez, un Duran, chapa 6674. Francisco Blanco a Benjamín Cobal, un Gary, chapa 7167. S. Vale a Gregorio García, un Chevrolea chapa 7324. Jesús Lazo a F. Martínez Lufriu, un Chandler, chapa 1690. Carmon Varela a Pedro Lorenzo, un Chevrolea, chapa 9355.

ALTAS DE INDUSTRIALES

Relación de Industriales que han causado alta por distintas industrias el día 16 de abril de 1926

José Chui, tren de lavado o manol. Raimundo Cabrero 110 A. Julián Fuertes, Café-cantina, Mayor Gorgas 119 B. Joaquín Gómez, Puesto de tabacos y cigarros, Colón esquina a Crespo 25. Albert Kiets, Anunciador lumínico, A. General Maceo 337. José Martínez Alvarez, Bodega, Sola y Pasaje Sur. Saturnino Fortunato, Sillón de limpiabotas, Perfecto Lacoste 57. José García, Subarrendador, Av. S. Bolívar 20. Víctor Blanco, Tienda de feretería, avenida de la Independencia 12. Samoule Hagopiaro, Sillón de Limpiabotas, Dragones 84. Krostalu Mazioje, Limpiabotas en salón, Av. S. Bolívar 20. Rosa Varela, Carnicería, Zapote y Gómez, Antonio Cuestas, Subarrendador, Máximo Gómez 280. Andrés Vázquez, Figón en Cafe Cantina, Luz 16. Julián Laude, Puesto de tabacos y cigarros, Av. de S. Bolívar 155.

Estas altas produjeron al Municipio $251-59.

NOTICIAS DE LA SECRETARIA DE GOBERNACION

UN MANIFIESTO SUBVERSIVO

El letrado de Gobernación, doctor Secades, ha recibido por correo un ejemplar de un manifiesto que suscibe la Liga Anti-imperialista de las Américas y que aparece editado por la imprenta "La Moderna de Marianao". En dicha hoja se hacen acusaciones contra la política imperialista de los Estados Unidos, afirmándose que es la causante de la áctual crisis económica en Cuba; contra el embajador Crowder y contra el mismo Gobierno de Cuba, diciéndose en lo que estos dos últimos se refiere, que están de acuerdo en suprimir la acción de los tribunales en los campos y encargar a las fuerzas del Ejército una justicia sumarísima.

Dicho manifiesto fué trasladado por el doctor Secades al secretario y éste, dispuso que se realizara inmediatamente una detenida investigación para proceder contra los autores de la referida hoja, habiendo salido ayer mismo varios agentes de la Secreta con órdenes de practicar un registro en la citada imprenta de Marianao.

CURANDERISMO

El señor Jesús Fuentes, vecino del poblado de Uña, en Holguín, ha denunciado a Gobernación que por aquella zona se ejerce en gran escala e impunemente el curanderismo, y que las recetas de los curanderos han ocasionado algunas muertes.

El jefe local de Sanidad de Los Palacios informó ayer que había denunciado ante el juez a Isidro Torres (a) "Tatica", individuo que ejercía el curanderismo en complicidad con el médico de Artemisa doctor Francisco Lamadrid.

MURIO UN PENADO EN ISLA DE PINOS

En Gobernación se recibió ayer la noticia de que al partirse la soga que sujetaba dos pipotes de agua en un carretón, en el trayecto de Nueva Gerona al campamento de los presidiarios que trabajan en Isla de Pinos, cayeron las pipas sobre los penados Tomás Garciga y Rogelio Vázquez, produciéndoles graves heridas.

El Vázquez falleció momentos después del accidente.

DENUNCIA CONTRA EL ALCALDE DE SANTIAGO DE CUBA

Suscrita por Enrique Quesada, empleado, vecino de Santiago de Cuba, se ha recibido en Gobernación una grave denuncia contra el alcalde y las demás autoridades de aquella ciudad.

Dice el denunciante que la prostitución y el juego son permitidos en los más céntricos lugares de la población, y que en los prostíbulos se explota a muchas menores y se hace gran consumo de drogas heróicas. Agrega que con motivo de esos desórdenes, las riñas y los escándalos son muy frecuentes y pide el nombramiento de un supervisor.

CONTRA EMPLEADOS DE LA FLOTA BLANCA

Varios miembros de los sindicatos de braceros y estibadores visitaron ayer al secretario de Gobernación, para darle cuenta de que el capitán de la policía especial de la Flota Blanca y un sargento de la misma, hacen objeto de sistemática postergación a los obreros cubanos en favor de trabajadores extranjeros al efectuar las selecciones para la faena de cada día; que se han quejado al superintendente de la compañía y al jefe de la Policía del Puerto, sin resultado alguno, y que la actitud del citado capitán de la policía especial de la Flota Blanca, señor Pastor Pelayo, se debe a que los obreros extranjeros que llama al trabajo le dan determinada suma per cápita.

Terminaron los comisionados solicitando que el secretario intervenga en el asunto para evitar una huelga en los muelles y posibles choques entre obreros nativos y extranjeros.

LOS TRENES DE CORRESPONDENCIA

En Gobernación se recibieron ayer noticias de estar circulando normalmente los trenes de correspondencia entre Camagüey y Nuevitas, Camagüey y Santa Clara y Camagüey y Santiago de Cuba.

LADRONES DETENIDOS

En Corralillo fueron detenidos Francisco Llorente y Francisco Ortega Montes de Oca, de la raza negra, acusados de varios robos cometidos en diversos establecimientos y en la estación ferroviaria de aquella localidad.

Ambos individuos pertenecían a una banda de malhechores que merodea por aquella zona.

SUICIDIO

En Quemados de Güines se suicidó, disparándose un tiro, el vecino Rafael Bermúdez, conocido también por Rafael Rodríguez, de veinticuatro años de edad y natural de Manacas.

SE FRACTURO EL CRANEO

En el camino de Ranchuelos a Horqueta fué violentamente despedido de la motocicleta que montaba, al pasar sobre un bache, el ciudadano Cristóbal Marcos Pérez, natural de Asturias y vecino del primero de los citados pueblos. Dicho individuo sufrió la fractura del cráneo y murió instantáneamente.

FUMABAN OPIO

En Cienfuegos fueron sorprendidos fumando opio los asiáticos José León, Lorenzo Achón, Luis Chang, Rafael Chuan y Luis Wong, a los cuales se puso a disposición del Juzgado.

OTRO SUICIDIO

En el barrio Palizadas, término de San Luis (Occidente) se suicidó Máximo Iglesias Fernández.

QUEMADURAS

Al tratar de encender un fogón con alcóhol sufrió graves quemaduras la vecina de Cienfuegos, Isabel Montes de Oca.

En la misma ciudad se envenenó gravemente Lucía Varela Rodríguez, al tomar gran cantidad de creolina con propósitos suicidas.

ESTACION TERMINAL

AYER NO HUBO TREN CORREO

MOVIMIENTO DE VIAJEROS Y OTRAS NOTICIAS

AYER NO HUBO TREN CORREO

Los trenes procedentes de Santa Clara no trajeron ayer a la Estación Terminal valijas de correspondencia de más allá de Santa Clara.

EL INSPECTOR GENERAL DE CAZA Y FAUNA

Ayer fué a Aguacate y regresó por la tarde el Inspector General de Caza y Fauna señor Juan Federico Centella.

LOS DOCTORES WOLTER DEL RIO Y MONTAGU

Ayer llegaron de San Diego de los Baños y Pinar del Río, respectivamente, los doctores Germán Wolter del Río y Juan de Montagú.

El segundo de los anteriores viajeros regresó por la tarde a Pinar del Río.

TREN A GUANE

Por este tren fueron a Calofre: el hacendado José María Herrera; Pinar del Río: Ramón Blanco, el Representante a la Cámara Heliodoro Gil, Carlos Manuel Veliz y Guasch, Octavio Veliz, Isidoro Rovira, señora French, Luis González, Enrique Fernández, Rafael Ramos, Miguel y Guillermo Ois; Las Cañas: Pedro Pablo Izaguirre; Guira de Melena: Luis Raúl Martínez; San Cristóbal: José García Mexí; Alquízar: José Fontanil; Artemisa: Ramón Betancourt.

INSPECCION DE FAROS

Ayer fué a inspeccion

Asesinado Mientras Declaraba ante los Jueces

VARSOVIA, abril 18. (S. R.).—El Ex Ministro de Hacienda de Polonia Herbert Linde, que estaba seriamente acusado de fraudes bancarios, fué asesinado hoy mientras prestaba declaraciTn ante el tribunal que le juzga, por uno de los espectadores, temeroso de que Linde hiciera ciertas manifestaciones que le comprometían seriamente.

CHIVA SUSTRAIDA

De un placer yermo que existe en la calle de Lombillo, en el Cerro, le sustrajeron una chiva a Fernando Pazos Bellón, vecino de Lombillo 4, el que aprecia el animal en 10 pesos.

LOS GENERALES ALIADOS NO ENVIARAN TROPAS A PEKIN

TIENTSIN abril 18. (A. P.) Los generales aliados han publicado un manifiesto prometiendo no enviar tropas al recinto amurallado de Pekín con objeto de no perturbar al pueblo, e invitando a los mariscales Chang-Tso-Ling y Wu-Pei-Fu a que tomen a su cargo la formación del gobierno.

TEME POR SU VIDA

Amparo Juncal Puig, de 30 años, domiciliada en Aldecoa, frente al Reformatorio, dió cuenta a la Policía, que la puerta de la calle había sido violentada, por lo que teme traten de atentar contra su existencia.

Se dará cuenta hoy, al Juez de Instrucción de la Sección Cuarta.

VAPORES DE TRAVESIA

WARD LINE A NUEVA YORK

EN 59 HORAS

POR LOS RAPIDOS VAPORES

ORIZABA y SIBONEY

Dotados de grandes cámaras de lujo, más de 40 camarotes con baño y servicios, salones de música, biblioteca, cubiertas para baile al aire libre, magnífica orquesta americana y demás comodidades deseables para un viaje de placer. Pasaje desde $85.00 en adelante. PRECIOS ESPECIALES DE IDA Y VUELTA: $130.00, incluyendo comidas y camarote, validos por 6 MESES.

SALIDAS TODOS LOS LUNES PARA PROGRESO Y VERACRUZ

Por los cómodos vapores "MEXICO" "PORTO RICO" y "MONTEREY".

Estos vapores salen los miércoles para NUEVA YORK también.

Departameneto de Pasajes: PASEO DE MARTI 118 — Teléfono A-6154

WILLIAM HARRY SMITH, Vice-Presidente & Agente Gen. WARD LINE TERMINAL, Desamparados y Compostela, Teléfono: M-7916

LINEA HOLANDESA AMERICANA

Servicio regular y fijo por los novísimos y rápidos vapores Correos Holandeses de 17.000 toneladas con tripulación española y provistos de telegrafía sin hilos.

"SPAARNDAM", "MAASDAM" "LEERDAM" "EDAM"

El vapor correo holandés

"LEERDAM"

Saldrá FIJAMENTE el 21 de Abril,

Para VIGO, CORUÑA, SANTANDER y ROTTERDAM

Próximas salidas:

VIGO, CORUÑA, SANTANDER y ROTTERDAM

Vapor LEERDAM, 21 de Abril.
Vapor SPAARNDAM, 12 de Mayo.
Vapor EDAM, 23 de Junio.
Vapor LEERDAM, 4 de Agosto.
Vapor SPAARNDAM, 25 de Agosto.
Vapor MAASDAM, 15 de Septiembre.
Vapor LEERDAM, 27 de Octubre.
Vapor SPAARNDAM, 17 de Novbre.
Vapor MAASDAM, 8 de Diciembre.
Vapor EDAM, 29 de Diciembre.
Vapor LEERDAM, 19 de Enero 1927.

VERACRUZ Y TAMPICO

Vapor EDAM, 23 de Mayo.
Vapor LEERDAM, 4 de Julio.
Vapor SPAARNDAM, 23 de Julio.
Vapor MAASDAM, 15 de Agosto.
Vapor LEERDAM, 26 de Sepbre.
Vapor SPAARNDAM, 15 de Octubre
Vapor MAASDAM, 7 de Noviembre
Vapor EDAM, 28 de Noviembre.
Vapor LEERDAM, 17 de Diciembre

Admiten pasajeros de primera clase y de Tercera Ordinaria reuniendo todos ellos comodidades especiales para los pasajeros de Tercera Clase.

Amplias cubiertas con toldos, camarotes numerados para dos cuatro y seis personas. Comedor con asientos individuales.

PRECIOS DE PASAJES REDUCIDOS EXCELENTE COMIDA A LA ESPAÑOLA

Para más informes, dirigirse a:

R. DUSSAQ, S. en C.

Oficios 24. Teléfonos M-5640 y A-5639. Apartado 1617.

HABANA

3495 3 My.

VAPORES CORREOS DE LA COMPAÑIA TRASATLANTICA

LINEA RAPIDA PARA EL NORTE DE ESPAÑA

El vapor ALFONSO XIII, saldrá para CORUÑA, GIJON y SANTANDER, el 20 de Abril 1926.

Admite carga, pasaje y correspondencia.

AVISO IMPORTANTE A LOS PASAJEROS

Para uso exclusivo de los que embarquen en estos buques y deseen continuar rápidamente viaje a Madrid o estaciones de ruta.

Esta Compañía ha establecido un servicio de tren especial provisto de coche-cama, que saldrá del Muelle de Santander inmediatamente después de la llegada del buque y de recibir a los pasajeros que hayan solicitado su boletín correspondiente en esta Agencia, o a bordo, al Sobrecargo del buque.

El precio del billete de ferrocarril incluída cama, hasta Madrid, es de pesetas 120.35 por persona.

LINEA PARA NEW YORK, CADIZ Y BARCELONA

El vapor MONTEVIDEO saldrá para NEW YORK, CADIZ y BARCELONA, el 27 de Abril 1926.

Admite carga, pasaje y correspondencia.

LINEA DE MEXICO

El vapor CRISTOBAL COLON, saldrá para VERACRUZ y TAMPICO sobre el 3 de Mayo 1926.

El vapor MONTEVIDEO, saldrá para VERACRUZ sobre el 17 de Abril 1926.

Admiten carga, pasajeros y correspondencia pública.

LINEA DE COLON Y PACIFICO

El vapor LEON XIII, saldrá para SANTIAGO DE CUBA, LA GUAYRA, PUERTO CABELLO, CURAZAO, SABANILLA, CRISTOBAL, GUAYAQUIL, CALLAO, MOLLENDO, ARICA, IQUIQUE, ANTOFAGASTA y VALPARAISO, sobre el 3 de Mayo 1926.

Admite carga, pasaje y correspondencia.

VIAJE EXTRAORDINARIO A PUERTO RICO Y CANARIAS

El vapor REINA M. CRISTINA, capitán F. Arija, saldrá el día 26 de Mayo 1926, para PUERTO RICO, SANTA CRUZ DE LA PALMA, SANTA CRUZ DE TENERIFE, LAS PALMAS, CADIZ y BARCELONA, admitiendo carga y pasaje para todos ésos puertos.

Las salidas para VERACRUZ, SANTIAGO DE CUBA y PUERTOS DEL NORTE DE ESPAÑA, se efectuarán a las DOCE DEL DIA desde los MUELLES DE LA PORT OF HAVANA DOCKS CO., donde estarán atracados los buques para mayor comodidad del pasaje.

Para más informes, dirigirse a:

MANUEL OTADUY

San Ignacio, 72. Apartado 707. Teléfonos: A-6588 y A-7900

HABANA

E 849 30 ab.

COMPAGNIE GENERALE TRANSATLANTIQUE

VAPORES CORREOS FRANCESES

BAJO CONTRATO POSTAL CON EL GOBIERNO FRANCES

TODOS LOS VAPORES DE ESTA COMPAÑIA ATRACAN A LOS MUELLES DE SAN FRANCISCO O MARINA PARA EFECTUAR EL EMBARQUE Y DESEMBARQUE DE PASAJEROS, EQUIPAJES Y MERCANCIAS

PROXIMAS SALIDAS

PARA VERACRUZ

Vapor correo francés LAFAYETTE, saldrá el 3 de Mayo.
" " " CUBA saldrá el 18 de Mayo.
" " " ESPAGNE saldrá el 3 de Junio.
" " " CUBA saldrá el 3 de Julio.
" " " ESPAGNE saldrá el 3 de Agosto.

PARA CORUÑA, GIJON, SANTANDER Y SAINT NAZAIRE.

Vapor correo francés LAFAYETTE, saldrá el 15 de Mayo a las 12 del día.

NOTA: El equipaje de bodega y camarote se recibirá en el muelle de San Francisco o Machina (en donde estará atracado el vapor), solamente el día 14 de Mayo de 8 a 10 de la mañana y de 1 a 4 de la tarde. El equipaje de mano y bultos pequeños los podrán llevar los señores pasajeros al momento del embarque, el día 15 de Mayo de 8 a 10 de la mañana.

Vapor correo francés ESPAGNE saldrá el 15 de Junio.
" " " CUBA saldrá el 15 de Julio.

PARA VIGO, CORUÑA, SANTANDER Y SAINT NAZAIRE

Vapor correo francés CUBA saldrá el 30 de Mayo.
" " " LAFAYETTE saldrá el 30 de Junio.

PARA CORUÑA, SANTANDER Y SAINT NAZAIRE.

Vapor correo francés ESPAGNE saldrá el 15 de Agosto.

LINEA DE CANARIAS

PARA SANTA CRUZ DE LA PALMA, SANTA CRUZ DE TENERIFE, LAS PALMAS DE GRAN CANARIA Y EL HAVRE

Vapor correo francés NIAGARA saldrá el 4 de Julio.

SESIONES DE CINEMATOGRAFO DIARIAS EN LOS VAPORES DE ESTA COMPAÑIA SEGUN CONTRATO CON LA CASA "PATHE"

IMPORTANTE

Buena comida a la española. Camareros y cocineros españoles

LINEA DE NEW YORK AL HAVRE, PLYMOUTH Y BURDEOS

En esta oficina se expiden pasajes por esta línea por los lujosos y rápidos trasatlánticos franceses PARIS, FRANCE, SUFFREN, LA SAVOIE, etc. etc.

Para más informes, dirigirse a:

ERNEST GAYE
O'Reilly No. 9. Apartado 1090. Teléfono A-1476
HABANA

E 831 30 ab.

"Empresa Naviera de Cuba," S. A.

6, SAN PEDRO 6.—Dirección Telegráfica: EMPRENAVE. Apartado 1641.

TELEFONOS:
A-8315.—Información General.
A-4730.—Depto. de Tráfico y Fletes.
A-6236.—Contaduría y Pasajes.
A-3966.—Depto. Compras y Almacén.
M-5293.—Primer Espigón de Paula.
A-5634.—Segundo Espigón de Paula.

Y

COMPAÑIA NAVIERA DE CUBA, S. A.

OFICIOS, 88.

ITINERARIOS COMBINADOS

RELACION DE LOS VAPORES QUE ESTAN A LA CARGA EN ESTE PUERTO

COSTA NORTE

Vapor JULIAN ALONSO

Saldrá de este puerto el sábado 17 del actual, directo para BARACOA, GUANTANAMO (Caimanera) y SANTIAGO DE CUBA.

Vapor CAYO MAMBI

Saldrá de este puerto el viernes 16 del actual, para NUEVITAS, MANATI (Victoria de las Tunas), PUERTO PADRE y CHAPARRA.

Vapor MANZANILLO

Saldrá de este puerto el sábado 17 del actual para PUERTO TARAFA, (Destinos Combinados), GIBARA, (Holguín, Velasco y Bocas), VITA, BANES NIPE (Mayarí, Antilla Preston), SAGUA DE TANAMO (Cayo Mambí), BARACOA, GUANTANAMO (sólo al retorno) y SANTIAGO DE CUBA.

Este buque recibirá carga a flete corrido en combinación con los F. C. del Norte de Cuba (vía Puerto Tarafa) para las estaciones siguientes: MORON, EDEN, DELIA, GEORGINA, VIOLETA, VELASCO, LAGUNA LARGA, IBARRA, CUNAGUA, CAONAO, WOODIN, DONATO, JIQUI, JARONU, RANCHUELO, LAURITA, LOMBILLO, SOLA, SENADO, NUÑEZ, LUGARENO, CIEGO DE AVILA, SANTO TOMAS, SAN MIGUEL, LA REDONDA, CEBALLOS, PINA, CAROLINA, SILVERA, JUCARO, FLORIDA, LAS ALEGRIAS, CESPEDES, LA QUINTA, PATRIA, FALLA, JAGUEYAL, CHAMBAS, SAN RAFAEL, TABOR NUMERO UNO y AGRAMONTE.

COSTA SUR

Salidas de este puerto, todos los viernes, para los de CIENFUEGOS, CASILDA, TUNAS DE ZAZA, SANTA CRUZ DEL SUR, MANOPLA, GUAYABAL, MANZANILLO, NIQUERO, CAMPECHUELA, MEDIA LUNA, ENSENADA DE MORA y SANTIAGO DE CUBA.

Vapor IOAQUIN GODOY

Saldrá de este puerto el viernes 16 del actual, para los puertos arriba mencionados.

LINEA DE VUELTA ABAJO

Vapor LA FE

Saldrá de este puerto los días 5, 15 y 25 de cada mes a las ocho de la noche, para los de BAHIA HONDA, RIO BLANCO, BERRACOS, PUERTO ESPERANZA, MALAS AGUAS, SANTA LUCIA (Minas de Matahambre), RIO DEL MEDIO, DIMAS, ARROYOS DE MANTUA y LA FE.

LINEA DE CAIBARIEN

Vapor CAYO CRISTO

Saldrá todos los sábados de este puerto, directo para CAIBARIEN, recibiendo carga a flete corrido para PUNTA ALEGRE y PUNTA SAN JUAN, desde el miércoles hasta las 9 a. m. del día de salida.

LINEA DE CUBA, SANTO DOMINGO Y PUERTO RICO

SERVICIO DE PASAJEROS Y CARGA

Provistos de telegrafía inalámbrica

Vapor GUANTANAMO

Saldrá de este puerto el sábado 24 del actual a las 10 a. m. directo para GUANTANAMO (Boquerón), SANTIAGO DE CUBA, SANTO DOMINGO, SAN PEDRO DE MACORIS, (R. D.) y SAN JUAN (P. R.) retornando por AGUADILLA, MAYAGUEZ, PONCE (P. R.), SAN PEDRO DE MACORIS, SANTO DOMINGO (R. D.), KINGSTON (Ja.), SANTIAGO DE CUBA a HABANA.

De Santiago de Cuba saldrá el sábado 10 de Mayo a las 8 a. m.

Vapor HABANA

Saldrá de este puerto el sábado 8 de Mayo a las 10 a. m., directo para GUANTANAMO, (Boquerón), SANTIAGO DE CUBA, PUERTO PLATA (R. D.) y SAN JUAN (P. R.); retornando por PONCE, MAYAGUEZ, (P. R.), PUERTO PLATA (R. D.), KINGSTON, (Ja.) SANTIAGO DE CUBA a HABANA.

De Santiago de Cuba saldrá el sábado 15 a las 8 a. m.

IMPORTANTE

Suplicamos a los embarcadores que efectúen embarques de drogas y materias inflamables, escriban claramente con tinta roja en el conocimiento de embarque y en los bultos la palabra PELIGRO. De no hacerlo así serán responsables de los daños y perjuicios que pudieran ocasionar a la demás carga y al buque.

AVISO

Los vapores que efectúan su salida los sábados, recibirán carga solamente hasta las 4 p. m. del anterior al de la salida y los que la hagan los viernes, la recibirán hasta las 11 a. m. del día de la salida.

E 823 30 ab.

COMPAÑIA TRANSOCEANICA DE NAVEGACION

BARCELONA

El rápido y cómodo vapor español de 16.500 toneladas

INFANTA ISABEL

Capitán: GARDOQUI

Saldrá de la Habana el día 16 de Abril, para VIGO, CORUÑA, SANTANDER, CADIZ y BARCELONA, admitiendo pasajeros en las clases de lujo, primera, segunda, intermedia y tercera para dichos puertos.

Precio del pasaje en tercera clase, para VIGO, CORUÑA y SANTANDER, $75.00.

El acreditado vapor español de 11.000 toneladas

BARCELONA

Capitán OLAETA

Saldrá de la Habana el día 19 de Abril, para SANTA CRUZ DE LA PALMA, SANTA CRUZ DE TENERIFE, LAS PALMAS DE GRAN CANARIA, y BARCELONA, admitiendo pasajeros en segunda y tercera clase para dichos puertos.

Precio del pasaje en tercera clase para Canarias: $65.00.

Para más informes, dirigirse a:

J. BALCELLS Y CIA, S. en C.
San Ignacio, 33, Apartado 726.
Teléfonos A-2766. A-8076.

2502 Alt.

ANUNCIESE EN EL "Diario de la Marina"

MISCELANEA

GRAN PELUQUERIA "MARTINEZ"

Solamente para señoras y niños.

NEPTUNO 81. TELEFONO A-5039. (Un experto para cada servicio)

Los mejores y más elegantes cortes de melenas se hacen en esta casa. Las Damas que desean lucir sus manos bonitas, se las arreglan en la Peluquería MARTINEZ. No tenemos rival en nuestro giro, para el masaje científico de la cara. Especialidad en la ondulación "Marcel" y "Permanente". Tenemos expertos para el shampoo.

La Peluquería MARTINEZ tiene la representación exclusiva para toda la isla de Cuba de los famosísimos e inigualables Productos de Belleza MISTERIO, que son algo así como el complemento de la mujer bonita.

PELUQUERIA "MARTINEZ"

DE

CIRIA E HIJOS

Neptuno, 81, (entre Manrique y San Nicolás). Habana. Teléfono A-5039.

E3882 30 de

¡¡NO SE ASUSTE, LA TISIS SE CURA!!

El Catarro y todas las enfermedades de los órganos respiratorios. Con el preparado Jorge, con raíces y plantas del país cubano. Pídalo en las Boticas. Muestras gratis. Dr. Dauden. Farmacia Jesús del Monte 114. Precio $1.20 y 70 centavos pomo.

1E750 10 my

MISCELANEA

LA FLOR CATALANA

Fábrica de Barquillos y Obleas DE PÉREZ Y LÓPEZ

Barquillo Palatino Parisién Galleticas para Srtas. Heladas. LA FLORA. *Marca Registrada*

Cruz de Mérito — Medalla de Oro

LA CASA MAS IMPORTANTE DE LA REPÚBLICA

Especialidad en Barquillos finos; Barcos (3 tamaños); Gelatina; Obleas; Palatinos Parisién (patentados) para 2 y 5 cts., Galleticas para "Señoritas Heladas"; Cartuchos para 5 y 10 cts. y todo lo concerniente al giro de helados.

Los pedidos se sirven con prontitud. F. V. Aguilera, 1. Tel. A-5527. Habana.

E 805 Alt.

BAHAMONDE Y CIA. JOYERIA PLATERIA

OBRAPIA, 105, CASI ESQUINA A PLACIDO,

ANTES BERNAZA]

AVISO

Gustosamente participamos a los amigos y clientes la instalación en local de nuestra propiedad, OBRAPIA, 105, del establecimiento de Joyería y Artículos de Arte, y el despacho del Bureau de Pignoraciones; oportunidad que aprovechamos para ofrecerles nuestros servicios y la estimada consideración de siempre.

Colegio LA GRAN ANTILLA

DE 1a. Y 2a. ENSEÑANZA

Director:

José Ma. Peiró.

Se admiten Internos, Medios Internos y Externos de ambos sexos.

Calle 6 No. 9 VEDADO F-5069

E 342 30 ab.

Sanatorio "Dr. PEREZ-VENTO"

Enfermedades nerviosas y mentales. Para Señoras, exclusivamente.

Calle Barreto, número 62, Guanabacoa.

E 872 30 ab.

SOLARES AL CONTADO Y A PLAZOS COMODOS

BARANDILLA, CORONELA — Lotes de $3.500 en adelante
ALTURAS DE LUYANO — $4.50 vara en adelante
REPARTO TRUFFIN, MARINA Y SAN LAZARO — Al contado, A plazos, A censo.

DINERO EN HIPOTECA EN TODAS CANTIDADES

Agentes en toda la República

CUERVO Y ROA.

Manzana de Gómez 327-328. Teléfono M-6838 Habana.

Representantes exclusivos de Suárez y Mendoza.

E 796 30 ab.

Amistad, 71.—Habana.—Tel. A-7982

E 806 30 ab.

50 CTS. SERVICIO

Once expertos peluqueros cortan la melena en todos los estilos a 50 cts. y con ondulación $1.00 tinturas finas de Henne. La mejor de todas $3.00. Rizo permanente $15.00 y $20.00.

PELUQUERIA CABEZAS

Neptuno No. 38.

Telf. A-7034.

Se atiende los domingos a domicilio

E 831 30 ab.

Surtido completo de los afamados BILLARES marca "BRUNSWICK"

Hacemos ventas a plazos.

Toda clase de accesorios para billar. Reparaciones. Pida catálogos y precios.

Hartmann Baja, 2. O'Reilly, 102

Santiago de Cuba. Habana.

E 810 30 ab.

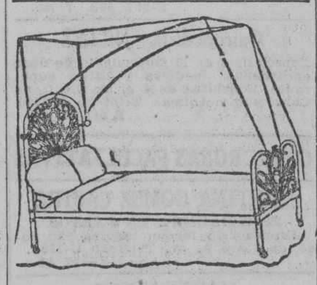

DEPARTAMENTO DE COLCHONETAS, COLCHONES, COJINES, ETC.

De todos estos artículos presenta "El Encanto" la más extensa y llamante variedad.

A los precios más módicos.

Colchonetas, surtido completo de tamaños y calidades, desde $1.80.

Colchones, de varias clases, altos y bajos, desde $7.00.

Edredones ("confortables") de seda un gran surtido.

Cojines de Cretona, de otomano de seda, bordados, de tercio pelo... Desde $1.50.

Cestos de mimbre para ropa usada, para viaje y otros usos, en todos los tamaños y formas, desde $1.75.

Mosquiteros de punto y de muselina, en todos los tamaños, desde $1.50.

Mosquiteros con aparato, en varias formas y tamaños, desde $5.00.

Mosquiteros sueltos, para aparatos, en todos los tamaños, de $2.50.

E 844 30 ab.

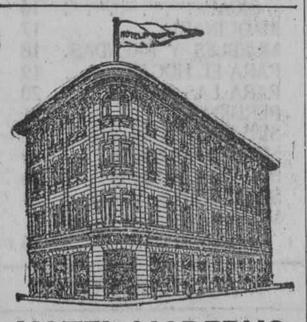

HOTEL MODERNO

CASA ESPECIAL PARA FAMILIAS

En este moderno edificio de cinco pisos con elevador a todas horas, ofrecemos espléndidas habitaciones a precios módicos, desde $80 para matrimonios, con desayuno e inmejorable comida. Casa de toda moralidad. Dragones 9 esquina a Aguila. Tel. M-1773.

E 841 Alt.

MISCELANEA

MADAME GIL Obispo, 86. Teléfono A-6977

PELUQUERIA DE SEÑORAS

ACADEMIA DE BELLEZA

Para lucir sus encantos con un "cachet" de distinción y juvenil belleza, consulten con Madame Gil el estilo de peinados y cortes de melenas que deben adoptar de entre sus modelos, siempre de última creación.

La falta de armonía entre el rostro y el arreglo de la cabeza, es signo de fealdad y mal gusto.

Esta casa garantiza siempre la perfección refinada de todos sus trabajos y dispone de 24 empleados bien especializados en los cortes, ondulaciones "Marcel", permanentes y al agua, masajes, limpieza del cutis, manicures, cejas, etc.

E 852 30 ab.

EXCEMICIDA

DE MADAME M. SENTOURS

Pomada francesa maravillosa infalible para curar radicalmente todas las enfermedades de la piel tales como: herpes, eczemas, granos, manifestaciones del ácido úrico; úlceras por antiguas que sean; fístulas etc.

Depósito general: Farmacia del doctor Morits, Máximo Gómez 412 También se vende en casa de Sarrá de Johnson; de Taquechel y en la botica Americana.

E 955. 30d—11 Ab.

DIRECTORIO PROFESIONAL

ABOGADOS Y NOTARIOS

FELIPE RIVERO Y ALONSO
Abogado y Notario
Aguiar, 73
Dptos. 710-11-12. Tel. M-1472.
E 902 30 d 1o. ab

Dr. Elio Roselló Montaño
ABOGADO Y NOTARIO
Herencias, Divorcios, Asuntos hipotecarios, rapidez en el despacho de las escrituras con su legalización. Oficina: Empedrado 33. Teléfono A-8502. Particular: Neptuno, 50, altos.
E 891 30 d 1o. ab.

ANTONIO DIAZ PAIRO
ABOGADO
Manzana de Gómez 524. Tel. M-9153.
E 972 13 My.

MANUEL JIMENEZ LANIER
FERNANDO ORTIZ
OSCAR BARCELO
ABOGADOS
JUAN RODRIGUEZ RAMIREZ
ABOGADO Y NOTARIO
San Ignacio, 40, altos, entre Obispo y Obrapia. Teléfono A-2701.
E 926 30 d 1o. ab.

Pelayo García y Santiago
NOTARIO PUBLICO
García, Ferrara y Diviñó
Abogados. Aguiar, 71, 6o. piso. Teléfono A-2194. De 9 a 12 a. m. y de 2 a 5 p. m.
E 931 30 d 1o. ab.

Saúl Sáenz de Calahorra
Y
OSCAR QUINTANA
ABOGADOS
Se hacen cargo de toda clase de asuntos judiciales, tanto civiles como criminales y del cobro de cuentas atrasadas. Bufete. Edificio Larrea. Dptos. 302 y 304. Empedrado y Aguiar. Teléfonos A-6024, M-5247.
E 897 30 d 1o. ab.

ALBERTO BLANCO y GASPAR BETANCOURT
ABOGADOS
Bufete y Notaría
Manzana de Gómez, 522-24. Teléfono M-9153
E 911 30 d 1o. ab.

Lcdo. Ramón Fernández Llano
ABOGADO Y NOTARIO
Habana, 57, teléfono A-9313.
E 886 30 d 1o. ab.

DIVORCIOS, COBROS DE CUENTAS
Embargos preventivos, y juicios ejecutivos y declarativos. Asuntos judiciales, tramitación rápida. Bufete del Dr. Edreira, San Ignacio 106, de 2 a 5. Teléfono A-1582.
792.—30 Ab.

MARCAS Y PATENTES
DR. CARLOS GARATE BRU
ABOGADO
Cuba 19. Teléfono A-2434.
E 890 30 d 1o. ab.

DOCTORES EN MEDICINA Y CIRUGIA

¡¡HORRIBLE!!
Es una pierna flaca. Vea hoy mismo al quiropedista "Alfaro" y conseguirá piernas gordas y bonitas. Su invento es una realidad; lo justifica su fama. Venga antes de hacer ejercicios con las piernas, después nó. Sin tomar remedio ni masaje. Villegas 44, bajos. No informamos por teléfono.
E 961 20 d 9 ab

DR. EMILIO B. MORAN
ELECTRICIDAD MEDICA, PIEL, VENEREO, SIFILIS
Curación de la uretritis por los rayos infra-rojos. Tratamiento nuevo y eficaz de la impotencia. Consultas de 1 a 4, Campanario 38. No va a domicilio.
E 909 30 d 1o. ab.

DR. F. GARCIA AMADOR
Especialista en Enfermedades de la Piel, Sífiles y Venéreos
ESPECIALISTA DE PARIS, LONDRES Y BERLIN
Curación de estas enfermedades por medio de los efluvios de alta frecuencia. Tratamiento eficaz para la curación de los barros, herpes, lunares, manchas y tatuajes. San Miguel 21, entre Industria y Amistad. Teléfono A-2561. Consultas de 10 a 12 y de 4 a 6.
E 913 30 d 1o. ab.

PROFESIONALES

DR. FELIX PAGES
CIRUJANO DE LA QUINTA DE DEPENDIENTES
Consultas, lunes, miércoles y viernes, de 2 a 4, en su domicilio, D, entre 21 y 23, teléfono F-4483.
E 924 30 d 1o. ab.

Dr. Manuel González Alvarez
CIRUJANO DE LA ASOCIACION DE DEPENDIENTES
Consultas de 2 a 4, martes, jueves y sábados. Apodaca, 3, altos, entre Cárdenas y Cienfuegos, teléfono A-9192. Domicilio, Calle I número 19, entre 9 y 11, Vedado. Telf. F-2441.
E 918 30 d 1o. ab.

DR. JOSE G. RIVERO
Especialista enfermedades de los pulmones, corazón y estómago. Tratamiento especial de la tuberculosis por inyecciones especiales. Enfermedades de la sangre. Reconocimiento $5. Para pobres: martes, jueves y sábados, gratis. Consultas de 3 a 5 todos los días en San Rafael 114, entre Escobar y Gervasio. Teléfono M-3004.
E 885 30 d 1o. ab.

DR. ABRAHAM PEREZ MIRO
MEDICO CIRUJANO
Animas 113, entre Campanario y Perseverancia. Consultas de 3 a 5. Tel. A-9203.
E 932 30 d 1o. ab.

CORPORACION CLINICA
Teniente Rey, 78
Teléfonos A-7913 y M-2364
Procedimiento especial en la curación de las ALMORRANAS. Sin dolor ni OPERACION. Pudiendo el enfermo continuar sus trabajos diarios. Tratamiento de la DEBILIDAD SEXUAL e IMPOTENCIA. Nerviosismo, etc. Vías urinarias, corazón y mentales. Estómago, pulmones y del riñón (hígado). Afecciones generales. Médicos especiales para los tratamientos, diagnósticos y curaciones. Cirugía y Medicina en general. (PARTOS), etc. Consultas de 1 a 5 p. m. y de 7 a 9 de la noche.
LOS POBRES. CONSULTAS $1
Neosolvarsán y para diabéticos, eczemas, úlceras y demás enfermedades, Tatuajes, manchas, arrugas, verrugas etc. son quitadas rápidamente. Reserva garantía y seriedad profesional completo.
E 656 31 mz.

DR. GUILLERMO LOPEZ ROVIROSA
enfermedades de las glándulas internas y de la nutrición. Trastornos nerviosos, (neurastenia, histerismo, depresión, mal genio, tristeza, insomnios, (palpitaciones) y mentales. Debilidad sexual, pérdidas, impotencia. Trastornos y padecimientos de la menstruación y del embarazo, Gordura molesta, obesidad, niños anormales en su desarrollo intelectual y físico raquíticos incompletos, Convulsiones, Bocios, Enfermedades de la piel, Reumatismo, Diabetes, Asma, Nefritis, Dispepsia, Colitis, Entercolitis. Tratamiento de la caída del cabello y de la calvicie por los Rayos Ultravioleta. San Lázaro 468, bajos, entre Infanta y N, de 5 a 7 p. m. 5 pesos. Los domingos, de 4 a 5. Teléfono U-3221. Las consultas por correspondencia del interior, se acompañarán de giro postal.
E 750 Ab. 16.

POLICLINICA ZEQUEIRA
Curación radical de la tuberculosis en todos los periodos con inyecciones especiales usadas solo en esta Policlínica. Tratamiento moderno y eficaz para las enfermedades del estómago, piel, sangre, anemia y desnutrición. Curación rápida de asma y reumatismo por la vía intravenosa. Consultas $5.00; de 8 a 11 a. m. de 1 a 3 y de 3 a 5 p. m. todos los días. Martes, jueves, y sábados, gratis para los pobres. Policlínica Zequeira. San Rafael 114 entre Escobar y Gervasio.
E 877 30 ab.

DR. N. GOMEZ DE ROSAS
Cirugía general. Enfermedades de señoras y partos de intervención quirúrgica. Ha establecido su consulta particular en San Lázaro 174, de 3 a 5.
E 974 13 my.

Dr. REGUEYRA
Medicina interna en general, especialmente en el artritismo, reumatismo, piel, (barros, eczemas y úlceras), dispepsia, colitis, neurastenia, neuralgias, parálisis y demás enfermedades nerviosas. Consultas de 1 a 4. Escobar núm. 105.
E 965 20 d 10 ab

DR. GABRIEL M. LANDA
Facultad de París, Nariz, Garganta y Oídos. Visita a domicilio. Consultas de 3 a 5. Campanario 57, esquina a Concordia. Teléfono A-4529. Domicilio 4, número 205. Teléfono F-2236.
E 901 30 d 1o. ab.

Dr. A. G. CASARIEGO
Catedrático, por oposición, de la Facultad de Medicina, de los hospitales de París, New York, Calixto García y Clínica "Covadonga". Especialista en enfermedades de las vías urinarias. Consultas, de 2 a 6 p. m. Zenea (Neptuno) 125, bajos.
E 881 30 d 1o. ab.

Dra. MARIA GOVIN DE PEREZ
Dra. MARIA PEREZ GOVIN
MEDICAS CIRUJANAS
De la Facultad de la Habana, Escuela Práctica y Hospital Broca de París. Señoras, niños, partos, cirugía, electroterapia, diatermia, masaje y gimnasia. Gervasio 60. Telf. A-6861.
E 921 30 d 1o. ab.

DR. B. VILA
Médico cirujano. Exclusivamente niños. Ayudante a la Cátedra de Patología y Clínica Infantil. Consultas diarias de 2 a 4 p. m. Calle 17, 267, entre D y E, teléfono F-1511. Vedado.
E 781 30 d 26 ab

"POLICLINICA HABANA"
Suárez, 32. Teléfono M-6233.
DIRECTOR FACULTATIVO
DR. FORTUNATO C. OSSORIO
De Medicina y Cirugía en general. Especialista para cada enfermedad. Consultas de 1 a 5 de la tarde y de 7 a 9 de la noche. Consultas especiales, dos pesos. Reconocimientos $3.00. Enfermedades de señoras y niños. Garganta, nariz y oídos, (OJOS). Enfermedades nerviosos, estómago, corazón y pulmones, vías urinarias, enfermedades de la piel, blenorragia y sífilis, inyecciones intravenosas para el asma, reumatismo y tuberculosis, obesidad, partos, hemorroides, diabetes y enfermedades mentales, etc. Análisis en general. Rayos X, masajes y corrientes eléctricas. Los tratamientos y sus pagos a plazos. Teléfono 1-6283.
E 873 30 d 1o. ab.

Dr. MANUEL LOPEZ PRADES
MEDICO CIRUJANO
De las Facultades de Madrid y la Habana. Con 35 años de práctica profesional. Enfermedades de la sangre, pecho, señoras y niños, partos. Tratamiento especial curativo de las afecciones genitales de la mujer. Consultas diarias de 1 a 3. Gratis los martes y viernes. Lealtad 93. Teléfono A-9226. Habana. E. 711.—5 Ab.

DR. CABRERA
RADIOLOGIA EXCLUSIVAMENTE
Rayos X, Radium, Radioterapia profunda. Corrientes, Radiografías a domicilio. Antigua gabinete "Alamilla" San Miguel 116. De 2 a 6.
E 804 30 d 1o. ab.

Dr. IGNACIO CALVO
GERVASIO 126. De 4 a 6. Telf. M-8474
Tratamiento de las HEMORROIDES, sin operación. Enfermedades del recto y del colon. Rectocopia y Signoldoscopia).
E. 739.—18 Ab.

M.E.C.D. 2016

PROFESIONALES

Dr. J. A. Hernández Ibáñez
ESPECIALISTA DE VIAS URINARIAS DE LA ASOCIACION DE DEPENDIENTES Y DEL DISPENSARIO TAMAYO
Especialista de las Vías Génito-Urinarias de señoras del Dispensario Tamayo. Vías Urinaras. Enfermedades Venéreas. Cistocopia, Cateterismo de los Uréteres. Cirugía de Vías Urinarias. Domicilio: C. Monte 374, Teléfono A-8545. Consultas: Neptuno 78, esquina a Manrique. De 10½ a 12½ a. m. De 4 a 6 p. m. Teléfono A-6469.
E 807 3d. 1 Ab.

DR. CANDIDO TOLEDO OSES
GARGANTA, NARIZ Y OIDOS
Especialista de la Quinta de Dependientes. Consultas de 4 a 6 p. m., lunes, miércoles y viernes. Lealtad, 12, teléfonos F-O-1944. M. 4372.
E 919 30 d 1o. ab.

DR. ENRIQUE SALADRIGAS
Catedrático de Clínica Médica de la Universidad de la Habana. Medicina interna. Especialmente afecciones del corazón. Consultas de 2 a 4, en Campanario, 62, altos, teléfonos A-1327 y F-2579.
E 940 30 d 1o. ab.

DR. LAGE
Estómago, Debilidad sexual. Diabetes. Afecciones de señoras, sifilíticas y venéreas. De 1 a 4 y a horas convencionales. Patria 6, altos, Cerro. Teléfono A-3751.
E 929 30 d 1o. ab.

DR. RICARDO ALBALADEJO
Especialidad en vías urinarias. Tratamiento especial para la blenorragia impotencia y reumatismo. Electricidad Médica y Rayos X. Prado, 62, esquina a Colón. Consultas de 1 a 5. Teléfono A-3244.
E 915 30 d 1o. ab.

Dr. E. PERDOMO
Vías urinarias, estrechez de la orina, venéreo, hidrocele, sífilis, su tratamiento por inyecciones sin dolor. Jesús María 33, de 1 a 4. Teléfono A-1766.
E 883 30 d 1o. ab.

Dr. JUAN DE LA PUENTE
Médico de visita del Centro Asturiano. Niños, estómago e intestinos. Consulta diaria de 3 a 5. (Excepto Sábados). Industria 130, altos. Teléfono A-9685. Teléfono particular 1-1197.
E 813 30 d 1o. ab.

HEMORROIDES
Curadas sin operación, radical procedimiento, pronto alivio y curación, pudiendo el enfermo seguir sus ocupaciones diarias y sin dolor. Consultas de 1 a 5 p. m. Suárez 32, Policlínica P.
E 875 30 d 1o. ab.

DR. J. M. VERDUGO
ESTOMAGO E INTESTINOS
Curación radical de la úlcera estomacal y duodenal y de la Colitis en cualquiera de sus períodos, por procedimientos especiales. Consultas de 2 a 4 de la tarde. Teléfono A-4425. Prado 30, bajos.
E 910 30 d 1o. ab.

DR. F. DIAZ ROCES
MEDICO-CIRUJANO
Ayudante de Cátedra de la Escuela de Medicina. Medicina general y enfermedades de señoras. Afecciones de la sangre, anemias, sífilis y venéreo. Inyecciones intravenosas. San Nicolás 76-A, entre Neptuno y San Miguel. Teléfonos M-1632 y U-2940. Consultas diarias de 1 a 5. E. 735.—5 Ab.

Dr. EUGENIO ACEVEDO
Médico del Hospital Mercedes. Medicina en general. Partos. Enfermedades de señoras, piel y sífilis. Consultas de 3 a 6 p. m. teléfono M-2590. San Lázaro 217, bajos. Domicilio Finlay 55, teléfono M-3780.
534 20 mz

DR. J. B. RUIZ
De los hospitales de Filadelfia, New York y Calixto García. Especialidad vías urinarias, sífilis y enfermedades venéreas. Examen visual de la uretra, vejiga y cateterismo de los uréteres. NEPTUNO 84, DE 1 A 3.
E 684 Marz 21.

DR. SALVADOR LAUDERMAN
Médico de la Asociación Canaria. Medicina en General, especialmente enfermedades del sistema nervioso, sífilis, venéreo y tuberculosis pulmonar. Consultas diarias de 1 a 2 p. m. en Santa Catalina 12, entre Delicias y Buenaventura, Víbora. Tel. I-1040. También recibe avisos en Jesús del Monte 562 esquina a Vista Alegre. Tel. I-1700.
E 882 30 d 1o. ab

DOCTOR STINCER
Catedrático de Anatomía Topográfica de la Facultad de Medicina. Cirujano de la Quinta Covadonga. Cirugía general. Consultas. Lunes, Jueves y Sábados, los demás días previo aviso, de 2 a 4. Calle M, número 4, Vedado. Teléfono F-2213, A-1558.
E 888 30 d 1o. ab.

ENFERMEDADES SECRETAS
Antiguas, mal curadas y prostatitis, impotencia, esterilidad. Curaciones garantidas en pocos días, sistema nuevo alemán. Dr. Jorge Winkelmann, especialista alemán, 25 años de experiencia. Obispo 27 a todas horas
E 904 30 d 1o. ab.

DR. S. PICAZA
ESPECIALISTA DE LOS HOSPITALES DE PARIS Y NEW YORK
Tratamiento por los métodos más modernos de las enfermedades del estómago, intestino e hígado. Examen a los Rayos X, y análisis de las secreciones gastro-intestinales. Horas: de 2 a 4. San Lázaro 246. Teléfono F-4918.
E 745 16 ab

DR. CELIO R. LENDIAN
Consultas todos los días hábiles de 2 a 4 p. m. Medicina interna especialmente del corazón y de los pulmones. Partos y enfermedades de niños. Consulado 20. Teléfono M-2671.
E 896 30 d 1o. ab.

DR. F. R. TIANT
Enfermedades de la piel y secretas exclusivamente. Ayudante de la Cátedra de enfermedades de la piel y secretas. Especialista de la Quinta La Covadonga. Consultas lunes, miércoles y viernes de 3 a 5. Horas especiales precio aviso. Consulado 90, altos. Tel. M-3657. 473 8 my

INSTITUTO DEL DR. PITA
San Lázaro, 45
Contando con instalación de Baños, Rayos X, y Electricidad Médica, etc. Cura de Rejuvenecimiento, Obesidad, Artritismo, Reumatismo. Enfermedades nerviosas y crónicas. Horas de 2 a 4 p. m.
E 914 30 d 1o. ab.

Dr. ADOLFO REYES
Estómago e intestinos exclusivamente. Consulta y tratamientos en su gabinete de Lamparilla 74, bajos, solamente de 8 y media a 11 y media a. m. Curación de la úlcera estomacal y duodenal a horas convencionales.
E 879 30 d 1o. ab.

DR. J. LYON
De la Facultad de París. Especialidad en la curación radical de las hemorroides, sin operación. Consultas de 1 a 3 p. m. diarias, Correa esquina a San Indalecio, Jesús del Monte.
E 925 30 d 1o. ab.

Dr. VENERO
Vías urinarias y venéreo. Curación rápida de las complicaciones secretas. Electricidad médica. De 10 a 12 m. y de 4 a 9 p. m. San Miguel 55. Teléfono A-9280.
E 815 3 alt.

PROFESIONALES

DR. JOSE LUIS FERRER
CIRUJANO DE LA ASOCIACION DE DEPENDIENTES
Afecciones venéreas, vías urinarias y enfermedades de señoras. Martes, jueves y sábados, de 3 a 5 p. m. Obrapía 43, altos, teléfono A-4364.
E 820 30 d 1o. ab.

DR. RAMIRO CARBONNELL
Especialista en enfermedades de niños. Medicina en general. Consultas de 3 a 4. Escobar 142, teléfono A-1336. Domicilio: Calzada de la Víbora 686. Teléfono I-2971.
E 917 30 d 1o. ab.

Dr. C. E. FINLAY F. A. C. S.
Profesor de Oftalmología
Especialista en Enfermedades de los Ojos y de los Oídos
Calle 17 No. 42, altos, Esq. K. VEDADO
Teléfono F-1173
Consultas de 11 a 12 y de 2 a 4 y por convenio previo
E 880 30 d 1o. ab.

Dr. Alberto S. de Bustamante
Profesor de Obstetricia, por oposición. Especialidad Partos y enfermedades de señoras. Consultas los lunes y viernes de 1 a 3, en la Clínica Bustamante-Núñez. Teléfono F-3057. Domicilio 15, entre J y K. Vedado. Teléfono F-1862.
E 551 Ab. 25

CLINICA BUSTAMANTE-NUÑEZ
J y 11o. Vedado, Cirugía General y especial. Partos. Rayos X y Laboratorio. Teléfono F-1184.
E 660. Abr. 25.

Dr. Valentín García Hernández
Médico Cirujano
LUZ 15, M-1644, HABANA
Consultas de 1 a 3. Domicilio: Santa Irene y Serrano, Jesús del Monte. I-1840. Medicina interna.
E 898 30d 1o. ab.

ANALISIS DE ORINA
Completo, dos pesos. Prado 62, esquina a Colón. Laboratorio Clínico Químico del doctor Ricardo Albaladejo. Teléfono A-2344.
E 916 30 d 1o. ab.

DR. GUSTAVO BERG
Del Instituto Real de Estokolmo, asistido por las doctoras Rut Steimbrecht y Carin Rydbeck. Cultura Física, Gimnasia Sueca, masajes, etc., etc., Jefe departamento de Cultura Física. Instituto del Dr. Pita, San Lázaro 45.
E 906 30 d 1o. ab.

DR. JOSE VARELA ZEQUEIRA
Catedrático de Anatomía de la Escuela de Medicina, Director y Cirujano de la Casa de Salud del Centro Gallego. Ha trasladado su gabinete a Gervasio, 126, altos, entre San Rafael y San José. Consultas de 2 a 4. Teléfono A-4410.
E 894 30 d 1o .ab.

DR. GONZALO PEDROSO
CIRUJANO DEL HOSPITAL MUNICIPAL DE EMERGENCIAS
Especialista en vías urinarias y enfermedades venéreas. Cistoscopía y Cateterismo de los uréteres. Cirugía de vías urinarias. Consultas de 10 a 12 y de 3 a 5 p. m. en la calle de San
E 884 30 d 1o. ab.

DEBILIDAD SEXUAL
ESTOMAGO E INTESTINOS
Dr. MIGUEL VIETA
HOMEOPATA
Sistema Especial. Carlos III, 209, altos.
E 928 30 d 1o. ab.

Dr. Abelardo Labrador
Monte 74, entre Indio y San Nicolás. Consultas gratis de 8 a 12 a. m. Pagas, 3 a 5. Especialidad enfermedades de señoras, partos venéreos y sífilis, pulmones, corazón y riñones, en todos sus períodos. Inyecciones intravenosas Neosalvarsán, etc. Avisos, Teléfonos A-0801, U-2256.
E 878 10 jn.

Dr. Francisco Javier de Velasco
Afecciones del corazón, pulmones, estómago e intestinos. Consultas los días laborables, de 12 a 2. Horas especiales, previo aviso. Salud 34. Teléfono A-5418.
E 923 30 d 1o. ab.

POLICLINICA INTERNACIONAL
Lealtad 143, entre Salud y Dragones. Consultas y reconocimientos de 10 a. m. a 8 p. m. $1. Aplicación de una ámpula intravenosa o cualquier otra inyección: 50 centavos: a domicilio, $2.00; inyección de un número de Neosalvarsán, 50 cts. Análisis en general, $2.00; Análisis para sífilis o venéreo, $4.00; Rayos X de hueso, $7.00; Rayos X, de otros órganos $10.00; Inyecciones intravenosas o venéreo, asma, reumatismo, anemia tuberculosis, paludismo; fiebres en general, eczemas, enfermedades de señoras, etc. Se regala sus medicinas, patentes o una caja de inyecciones al cliente que lo pida. Cirugía en general. Reserve su hora por el teléfono A-0344. Análisis de Orina completo $3.00. Extracción dental $1.00
E 874 30 ab.

CORPORACION CLINICA
Teniente Rey, 78
Teléfonos A-7913 y M-2364
Médicos especialistas para los tratamientos, diagnósticos y curaciones. Enfermedades de señoras y niños. (DE LOS OJOS), Garganta, nariz y oídos. Tuberculosos, asma, reumatismo, sangre y piel inyecciones a las venas intramusculares etc. Blenorragia y sífilis. Corrientes y masajes eléctricos. Rayos X. Análisis en general (orina completo $2.00). Medicina y Cirugía.
LOS POBRES. CONSULTAS $1
Consultas de 1 a 5 p. m. y de 7 a 9 (noche). Especiales $2.00. Empleo de aparatos $5.00. (Asistencias por semanas a plazos) anexo (dentistas). Extracciones y otros trabajos artificiales garantizados. Tratamiento de la piorrea, etc.
Neosalvarsán y para diabéticos. Ulceras, Eczemas y demás enfermedades, Tatuajes, manchas, arrugas, etc. son quitadas rápidamente y por nuevos procedimientos.
Servicios de Cirujanos parteros y comadronas. Reserva garantía y seriedad profesional completa.
E 876 30 ab.

DR. EUGENIO ALBO CABRERA
Medicina interna. Especialidad en afecciones del pecho, agudas y crónicas. Casos incipientes y avanzados de tuberculosis pulmonar. Ha trasladado su domicilio y consultas, a Juan Delgado 83, entre Milagros y Libertad, teléfono I-4635.
E 936 30 d 1o. ab.

DR. GONZALO AROSTEGUI
Médico de la Casa de Beneficencia y Maternidad. Especialista en las enfermedades de los niños Médicas y Quirúrgicas. Consultas de 12 a 2. G, número 116, entre Línea y 13, Vedado, teléfono F-4233.
E 907 30 d 1o. ab.

DR. A. V. DAUSSA
Medicina en general. Especialmente enfermedades del pecho. Curación de la tuberculosis en su comienzo. Asma De 1 a 3 p. m. $10, consultas siguientes $5. Salud 59. M-7630. Pobres verdaderos 12 1-2 a 1 martes y sábados.
E. 738.—7 Ab.

Dr. Enrique Fernández Soto
Oídos, Nariz y Garganta. Consultas, lunes, martes y jueves de 2 a 4. Calle O, entre Infanta y 27. No hace visitas. Teléfono U-2465.
E 922 30 d 1o. ab.

PROFESIONALES

DR. MANUEL GALIGARCIA
Médico Cirujano y Ayudante por Oposición de la Facultad de Medicina. Cinco años de interno en el Hospital Calixto García. Tres años de Jefe Encargado de las Salas de Enfermedades Nerviosas y presuntos Enajenados del mencionado Hospital. Medicina General. Especialmente enfermedades nerviosas y mentales. Estómago e intestinos. Consultas y reconocimientos $5, de 3 a 5, diarias, en San Lázaro, 402, altos, esquina a San Francisco, teléfono U-1391.
E 908 30 d 1o .ab.

DR. PEDRO A. BOSCH
Medicina y Cirugía. Con preferencia partos, enfermedades de niños, del pecho y sangre. Consultas de 3 a 4. Aguiar 11, teléfono A-6428.
E 899 30 d 1o. ab.

DR. ADOLFO E. DE ARAGON
MEDICO CIRUJANO
Partos y enfermedades de señoras Consultas: Martes, Jueves y Sábados. De 2 a 4. Manrique 129. Telf. A-9041.
432 4 mz

CIRUJANOS DENTISTAS

Dr. ARTURO ALBERNI
Neptuno 177 y medio, (bajos), encontrará usted garantía, economía y rapidez; cualidades que le enaltecen como dentista graduado en Baltimore y Habana. Consultas de 8 a. m. a 8 p. m.
E 905 30 d 1o. ab.

DR. PEDRO R. GARRIDO
CIRUJANO DENTISTA
Por las Universidades de Madrid y Habana. Especialidad en enfermedades de la boca que tengan por causa afecciones de las encías y dientes. Dentista del Centro de Dependientes. Consultas de 9 a 11 y de 12 a 3 p. m. Muralla 22, altos. Teléfono A-5260
E. 766.—Ab. 24

DR. ALBERTO COLON
CIRUJANO-DENTISTA
Especialidad; cario dental, rápida curación en dos o tres sesiones, por dañado que esté el diente. Tratamiento de la PIORREA por la Fisioterapia bucal. Hora fija a cada cliente. Consultas de 9 a 5 p. m. Compostela 129, altos, esquina a Luz.
E 863 30 d 1o. ab.

DR. GUERRERO DELANGEL
DENTISTA MEJICANO
Técnico especial para extracciones. Facilidades en el pago. Horas de consultas de 8 a. m. a 8 p. m. A los empleados del comercio horas especiales por la noche. Trocadero 68-B, frente al café El Día, teléfono M-6395.
E 900 30 d 1o. ab.

DR. VALDES MOLINA
CIRUJANO DENTISTA
Avenida de Italia número 24, entre Virtudes y Animas. Teléfono A-8583. Dentaduras de 15 a 30 pesos. Trabajos se garantizan. Consultas de 8 a 11 y de 1 a 9 p. m. Los domingos, hasta las dos de la tarde.
E 903 30d-15 Ab.

DR. H. PARILLI
CIRUJANO DENTISTA
De las Facultades de Filadelfia y Habana. De 8 a 11 a. m. Extracciones exclusivamente. De 1 a 5 p. m. Cirugía Dental en general. San Lázaro 318 y 320. Teléfono M-6094.
E 889 30 d 1o. am.

OCULISTAS

DR. A. C. PORTOCARRERO
OCULISTA
Garganta, nariz y oídos. Consultas de 1 a 4; para pobres, de 1 a 2. $2.00 al mes. San Nicolás 52, teléfono A-8627.
E 895 30 d 1o. ab.

DR. HORACIO FERRER
ESPECIALISTA EN ENFERMEDADES DE LOS OJOS
Consultas a horas previamente concedidas, $10.00. Consultas de 2 a 5 de la tarde 5 pesos. Avenida de Wilson y L. Vedado. Teléfono F-4831.
E 933 30 d 1o. ab.

DR. JOSE ALFONSO
OCULISTA
Especialista del Centro Asturiano
NARIZ, GARGANTA Y OIDOS
Calzada del Monte, 286. Consultas de 2 a 4. Teléfono M-2330.
E 895 30 d 1o. ab.

QUIROPEDISTA

QUIROPEDISTA ESPAÑOL
Solo para ricos. No damos honorarios sin ver la enfermedad. La operación resulta excelente, bien hecha, sin bisturí, sin peligro, sin dolor, $2. Extraordinaria habilidad, especial en diabéticos. Varios quiropedistas, no tiene que esperar horas de 8 a. m. a 7 p. m. Socios regionales de 12 a 2; de 4 a 7 p. m. Reporters sin hora. Alfaro. Villegas 44 bajos. Teléfono M-5367.
E-957 30d. 7 Ab.

Quiropedista TELLEZ
Especialista en el tratamiento de uñas encarnadas. Juanetes y callos supurados. Consultas de 8 a. m. a 6 p. m. Consulado y Animas. Teléfono M-2390.
E 669 31 mz

COMADRONAS FACULTATIVAS

MARTINA GOMEZ CASTRO
ESPECIALISTA EN PARTOS
Espada 28 y medio, esquina San José, de 2 a 5 p. m. Teléfono U-1792.
E. 718.—10 Ab.

MARIA NUÑEZ
Facultativa en partos. Comadrona del Centro Balear. Consultas para las asociadas y particulares de 2 a 3 p. m. exclusivamente. San José, número 124, letra A. Teléfono U-1418.
E. 740.—10 Ab.

GIROS DE LETRAS

ZALDO Y COMPAÑIA
Cuba números 76 y 78
Hacen giros de todas clases sobre todas las ciudades de España y sus pertenencias. Se reciben depósitos en cuenta corriente. Hacen pagos por cable, giran letras a corta y larga vista y dan cartas de crédito sobre Londres, París, Madrid, Barcelona y New York, New Orleans, Filadelfia y demás capitales y ciudades de los Estados Unidos, Méjico y Europa, así como sobre todos los pueblos.
Incendios.
E 848 30 ab.

N. GELATS Y COMPAÑIA
103, Aguiar 103, esquina a Amargura. Hace pagos por el cable, facilita cartas de crédito y giran pagos por cable; giran letras a corta y larga vista sobre todas las capitales y ciudades importantes de los Estados Unidos, Méjico y Europa, así como sobre todos los pueblos de España. Dan cartas de crédito sobre New York, Londres París, Hamburgo, Madrid y Barcelona.

CAJAS RESERVADAS
Las tenemos en nuestra bóveda; construida con todos los adelantos modernos y las ajustamos para guardar valores de todas clases, bajo la propia custodia de los interesados. En esta oficina daremos todos los detalles que se deseen.

N. GELATS Y COMPAÑIA
BANQUEROS
E 840 30 ab.

GIROS DE LETRAS

J. BALCELLS Y CO.
S. en C.
San Ignacio, Núm. 33.
Hacen pagos por el cable y giran letras a corta y larga vista sobre New York, Londres, París y sobre todas las capitales y pueblos de España, e Islas Baleares y Canarias. Agentes de la Compañía de Seguros contra in-
E 850 20 ab.

AVISOS RELIGIOSOS

IGLESIA DE SAN FRANCISCO
SOLEMNE TRIDUO AL PATROCINIO DE SAN JOSE
LOS DIAS 19, 20 Y 21
Por la mañana, a las ocho, Misa de Ministros y el rezo del Triduo. Por la noche, a las siete y media, Corona Seráfica, preces a San José y Sermón.
Todos los sermones están a cargo del sabio orador sagrado Fray Buenaventura Salazar, Guardián de los P. Franciscanos.
El día 21, la Gran Fiesta a las nueve a. m. con orquesta y escogidas voces y panegírico.
Concluida la Fiesta, se consagrará la Congregación del Culto Perpetuo a San José en este Templo, y se impondrán las Medallas.
Se ruega la más puntual asistencia a las Celadoras y Socias.
Todas las personas piadosas y devotas del Glorioso San José que deseen pertenecer a la Congregación pueden dar su nombre y domicilio al Rdo. Padre Director Fray Buenaventura Salazar Guardián del Convento, siendo la cuota anual adelantada $1.
También pueden dar su nombre a la Sra. Camarera y Presidenta, Zulueta 36, letra F, bajos.
17670.—21 Ab.

OFICIAL

República de Cuba
SECRETARIA DE OBRAS PUBLICAS
Jefatura de la Ciudad de la Habana
Negociado de Acueducto y Alcantarillado
Departamento de Recaudación por Servicio de Agua
Aviso
Plumas de Agua
Primer Trimestre de 1926, de la HABANA
Tercer Trimestre de 1925 a 1926, del VEDADO
Se hace saber a los contribuyentes por el concepto expresado, que pueden acudir a satisfacer sus respectivas cuotas, sin recargo alguno, a las oficinas recaudadoras de esta Secretaría, situadas en los entresuelos de la casa Aguiar 81 y 83, todos los días hábiles, desde el 15 del mes actual al 14 de mayo próximo, durante las horas comprendidas de 8 a 11 a. m. y de 1 a 3 p. m., excepto los sábados que sólo será de 8 a 11 de la mañana.
Igualmente podrán abonarse en dicho plazo, sin recargo, los recibos adicionales de trimestres anteriores, por altas o por rectificaciones de cánon, que no han estado antes al cobro.
Los recibos de casas de la Habana, calles de la A a la F, se pagarán en la taquilla No. 1; de la G a la Q, en la taquilla No. 2, y de la R a la Z, en la taquilla número 3.
Los recibos del VEDADO se pagarán todos en la taquilla número 4.
Para efectuar sus pagos deberán los contribuyentes presentar el último recibo satisfecho; y finalmente, se les advierte que el que no pagare su cuota dentro del plazo señalado, incurrirá en el recargo del 10 por ciento y se le seguirá el cobro por la vía de apremio.
Habana, abril 10 de 1926.
R. Chenard, Jefe del Departamento.
M. de Cárdenas, Administrador Delegado. Conforme; publíquese.
Carlos Miguel de Céspedes, Secretario de Obras Públicas.
4094 14 My

INDICE POR SECCIONES DE ANUNCIOS CLASIFICADOS

	Sección
ALQUILERES DE CASAS	1
ALQUILERES DEPTS.	2
ALQUILERES HABITS.	3
ANIMALES	4
AUTOMOVILES	5
BONOS Y CREDITOS	6
COMPRA-VENTA DE OBJETOS	7
DINERO E HIPOTECAS	8
ENSEÑANZAS	9
EMPLEOS-Demandas	10
EMPLEOS-Ofertas	11
ESTABLECIMIENTOS	12
FINCAS RUSTICAS	13
FINCAS URBANAS	14
HOSPEDAJES	15
INSTRUMENTOS DE MUSICA	16
MAQUINARIA	17
MUEBLES Y PRENDAS	18
PARA EL HOGAR	19
PARA LAS DAMAS	20
PERDIDAS	21
SIRVIENTES-Demandas	22
SIRVIENTES-Ofertas	23
SOLARES YERMOS	24
SOLICITURES. Varias	25
VARIOS. Agencias de colocaciones, etc.	26

1. ALQUILERES CASAS

Habana

ALQUILO primero y segundo; Neptuno 152, sala, saleta, tres cuartos, baño completo, cocina gas, agua abundante, alquiler rebajado, acabada de pintar. Llave, informes en bajos.
17916.—24 Ab.

SE alquilan en edificio nuevo San Lázaro entre Aguila y Crespo, dos pisos, uno grande y otro chico, hay elevador día y noche y abundante agua. Informa el portero y en Hotel Manhattan, teléfono M-7924.
17952.—24 Ab.

SE alquila moderno piso compuesto de foyer, sala, tres cuartos, baño intercalado, comedor, cocina de gas y servicio de criados. Vista a Prado. Informes en la misma, Consulado 7 y 9
17695.—21 Ab.

ALQUILERES DE CASAS

LOCAL, VIRTUDES NUMERO 79 ENTRE GALIANO Y SAN NICOLAS
Se alquila este hermoso local propio para establecimiento, se da contrato. Informa: E. Menéndez, Dept. 413, Aguiar núm. 75. Teléfono M-7945.
17922.—4 My.

A dos cuadras de Carlos III, en la calle de Hospital número 29-A, frente a Valle, se alquila casa fresca y alegre, para familia de gusto. Informan, al lado. 17914 22 Ab

ESPERANZA 36 ALTOS
Modernos y frescos como no hay otros dos cuadras Estación Central, media de tranvías a todas direcciones. Tiene: sala, comedor, 3 habitaciones, baño intercalado, agua fría y caliente, servicio directo de la Maestra, cocina de gas. Precio $55. Informan en los mismos. 17817 21 ab.

VIRTUDES 141
ENTRE GERVASIO Y ESCOBAR
Dos pisos sin estrenar. Sala, comedor, cocina, 4 cuartos, dos baños 100 pesos. Informes: A-0434.
17818 21 ab.

LUZ, 67, FRENTE A VILLEGAS
Terminada de pintarse, se alquila amplia casa, compuesta, zaguán, sala, saleta de comer, cinco habitaciones bajas, dos altas, baño, cocina, demás servicios. Informan: Obrapía 23 (altos), de 9 a 11 y 2 a 5. Teléfono M-4393 y Encarnación núm. 6, 7 a 10 p. m. Teléfono I-1893. Llave, bodega del frente. 17931.—24 Ab.

VIRTUDES 115, BAJOS
Se alquila esta hermosa casa. Tiene sala, saleta, 3 cuartos, comedor, cocina, baño y servicios. Muy fresca, con buen frente y piso de mármol en la sala. La llave en los altos Informes en Cuba 16 de 8 a 11 y de 1 a 4. Teléfono A-4885.
17746 21 ab.

SAN NICOLAS 179. Se alquila el primer piso; se compone de sala, recibidor, tres cuartos grandes y uno chico, baño intercalado con agua fría y caliente, comedor al fondo, cocina de gas, servicio para criados, nunca falta agua. Informan en los bajos. Teléfono M-3568. 17808 25 ab.

SOL, 90
Alquilo hermoso piso, sala, recibidor, cuatro habitaciones, baño intercalado, comedor. Puede verse de dos a cinco. Teléfono F-5753.
17688.—24 Ab.

EN el Ensanche de la Habana, entre Luaces y Montoro, se alquilan cómodas casas altas y bajas, a una cuadra del tranvía de Carlos III, acabadas de construir con salas, saletas, de tres y cuatro habitaciones, comedor al fondo, baño intercalado, servicio de criados desde cincuenta y cinco a cien pesos. Informan en Lugareño y Luaces, Miguel Carcas. Teléfono U-1635. 17926.—24 Ab.

VILLEGAS 126, bajos, entre Sol y Luz, moderna. Sala, comedor, tres cuartos, baño completo, cocina de gas. La llave en la bodega esquina a Luz. Informes Habana 186. Tel. M-1541.
17812 23 ab.

SE ALQUILAN los lindos bajos de Lealtad 38, a dos cuadras del Malecón. Saleta sala ,4 cuartos, comedor, baño completo, cocina de gas curatito criada y servicios, patio, y traspatio. Precio de situación $100 Demás informes Obrapía 61, altos.
17865 20 ab.

SE ALQUILAN los altos de Apodaca No. 71 entre Revillagigedo y Aguila Sala, saleta, cuatro cuartos, comedor y demás comodidades. La llave en los baos. Informan: Concordia y Oquendo U-3811. 17895 23 ab.

SE ALQUILA la casa Amistad 10 en setenta pesos con sala, recibidor, tres cuartos, comedor al fondo, baño, patio y traspatio, cocina y servicio de criado. La llave en los altos. Informan en San Ignacio 82, alto. P. Abreu
17871 22 ab.

SOL, 90
Alquilo hermosa nave moderna 7x35. Doy buen contrato. Puede verse de dos a cinco. Teléfono F-5753.
17687.—24 Ab.

SE alquila el moderno piso alto de San Nicolás 16, entre Lagunas y San Lázaro, con recibidor, sala, cuatro habitaciones, baño intercalado, comedor al fondo, un cuarto con su servicio completo en la azotea, cocina y calentador de gas. Tiene motor para el servicio de agua. La llave en los bajos. Informes: Teléfono A-6420.
17696.—21 Ab.

CASTILLO 52 ,amplia casa de madera se alquila en 40 pesos. La llave Castillo 45. Informes Monte 350, altos. Tel. M-1565. 17786 21 ab.

SITIOS 12, ALTOS
Sala, dos habitaciones, cocina, servicios, a unos pasos de Angeles 40 pesos, dos meses. 17754 21 ab.

EN 75 PESOS
Se alquila el fresco y ventilado tercer piso de la casa Villegas 124 compuesto de sala, comedor, tres habitaciones, lujoso baño, cocina de gas y demás servicios. La llave en el segundo piso. Tel. F-1103.
17649 30 ab.

SE ALQUILAN los bajos de Tejadillo y Villegas, ocho puertas a dos calles propios para café, oficina, mueblería, billares, almacén. También se alquila separado para barbería, oficina o cosa análoga. Informan en la misma. 17513 23 ab.

SE alquilan los altos de la casa calle Campanario 150 entre Reina y Salud, compuesta de gran sala, cinco habitaciones, cocina con calentador y baño, agua abundante. Informan San Ignacio 25. José Rey Martínez. Teléfono A-4200. La llave en los bajos.
17555.—26 Ab.

SE ALQUILAN altos, frescos en $50 Suárez 137. Sala, dos habitaciones, comedor, baño y demás servicios. Llave en la bodega. Informan Teléfono I-2601. 17652 20 ab.

PRADO 66. Se alquilan estos hermosos altos, compuestos de terraza al frente, sala, recibidor, 7 habitaciones, baños, cuartos y servicios de criados. Informan San Lázaro 64, primer piso y en el Teléfono A-7729.
17657 20 ab.

SE ALQUILAN dos hermosas casas en Suárez 116, altos y Suárez 116 A bajos, compuesta cada una de sala, saleta, 4 cuartos, servicios de criados baño intercalado, cocina de gas y servicios sanitarios completos. Alquiler por cada casa $65. Informan Teléfono A-4338 y M-6263. Altos de la Botica Sarrá. 17642 23 ab.

SE ALQUILAN los espléndidos altos de Neptuno 255, muy cómodos, amplios, últimamente fabricados. Informan en los bajos (Oficina Brunschwig y Ca.) A 10109 21 ab.

SE alquila Cuba 89, segundo piso, seis cuartos, sala, saleta, comedor, cocina, doble servicio sanitario, agua abundante, setenta pesos mensuales solamente. La llave en la bodega de la esquina. Informes: R. García y Ca., Muralla 14. Teléfono A-2803.
17233.—22 Ab.

PARA comercio, se alquila en módico precio, la casa San Ignacio 13. Informa su dueña. Teléfono F-1823.
17038.—21 Ab.

SE alquila una planta baja en la casa Vigía núm. 50, con sala, comedor, tres cuartos y servicio moderno. Informan: Aguilera 71. Teléfono A-6525.
17057.—21 Ab.

ALQUILERES DE CASAS

EDIFICIO CORBON
Industria 72 1-2 entre Animas y Bernal, se alquila en la planta baja un espacioso salón con dos huecos a la calle, preparado para Restaurant. Informes en la oficina del mismo edificio. 17598 26 ab.

SE ALQUILAN LOS ALTOS
de la casa de San Lázaro 236. Tienen sala, comedor, 3 cuartos, un cuarto para criados, abundante agua. Informan 10 de Octubre 661. Tel. I-1234. e I-6373. 17076 23 ab.

SE ALQUILA
el segundo piso alto de la casa Muralla 83, (altos casa Humara), compuesto de sala, cuarto gabinete, comedor, cuatro amplias y ventiladas habitaciones, baño intercalado, cuarto y servicio de criados independiente, etc. Puede verse a todas horas. Informes en los bajos. Teléfonos A-3498 y M-9093.
17360 23 ab

SE ALQUILA en $150 el segundo piso alto de la moderna y fresca casa San Nicolás 183, de Reina a Monte, frente a la Iglesia. Se compone de sala saleta, dos cuartos, comedor, baño y cocina. Informan en Tenerife No. 8, tercer piso. Tel. M-4734.
17809 20 ab.

SE ALQUILAN en San Rafael 149, frente al Parque Trillo, altos y bajos, muy frescos, 3 habitaciones, sala, comedor, servicio de criados, instalación de agua caliente, etc. Informan en la misma.
17757 27 ab.

ALQUILO la casa calle de Virtudes núm. 105 bajos, compuesta de sala, antesala y cuatro habitaciones. La llave en los altos e informan en el Teléfono M-1748.
17544.—22 Ab.

SE alquilan los cómodos altos de la Casa Recarey, San Rafael esquina a Gervasio, tienen sala, saleta, tres habitaciones y los más cómodos servicios, la llaves en la portería e informan. 17591.—26 Ab.

No alquile sin antes ver los cómodos altos de San Francisco núm. 5 esquina a Jovellar, tienen, sala y saleta, cuatro cómodas habitaciones, cómodos servicios. Las llaves en la bodega. 17590.—26 Ab.

INDUSTRIA 53 entre Colón y Trocadero. Casas nuevas, amplias, próximas Malecón-Prado, tranvías cada esquina, sala, saleta, cuatro cuartos, lavabos, comedor al fondo, baño completo, cocina gas, calentador, cuarto criados, lavabo y servicio. 100 y 110 pesos. Informan en la misma de 7 a 12 y de 1 a 5. No se admiten animales ni nada que cause ruido.
17575.—20 Ab.

HABANA 68
entre Empedrado y Tejadillo alquilo la planta baja con dos huecos, uno puerta entrada otro con vidriera y entrada, también por el zaguán, propio para establecimiento y oficinas. En los altos informarán. 17597 26 ab.

SE alquilan los altos de Perseverancia 18, con sala, saleta, cuatro cuartos, baño, cuarto y servicio de criados y cocina. Informan en la misma de 10 a 11. La llave en la bodega esquina a Lagunas.
17534 20 ab

EN Panchito Gómez Toro (Corrales) número 2-E, entre Zulueta y Cárdenas, se alquila un hermoso primer piso, claro, ventilado, abundante de agua y con todo el confort moderno, compuesto de sala, saleta, cuatro amplias habitaciones, comedor, baños y demás servicios. La llave e informes en Máximo Gómez (Monte) número 15 almacén de Tabaco.
17514 21 ab

PARA familia, academia o depósito, alquilo bajos acabados de reparar en Concordia 154. Llaves, altos. A-6523.
17573.—21 Ab.

ALQUILO 2o. piso independiente Mercaderes 16, muy amplio y fresco. Llave: bajos fonda A-6523.
17572.—21 Ab.

SE ALQUILA el primer piso Aguiar No. 33, entre Empedrado y Tejadillo, compuesto de sala, comedor, tres habitaciones, cocina de gas y dobles servicios. La llave e informes en los mismos de 8 a 12 y de 1 a 5.
17887 21 ab.

SE ALQUILA casa moderna. Sala, 3 cuartos, cocina, patio y sus servicios sanitarios y azotea. Escobar y Sitios Informes en la bodega.
17883 21 ab.

CONSULADO 98, segundo piso. Sala, comedor, 4 habitaciones, baño, cocina gas. La llave en el piso primero. Informes Habana 186. Tel. M-1541
17813 23 ab.

SE ALQUILA la casa de una sola planta calle San José No. 126 E, entre Marqués González y Oquendo, con sala, comedor, 4 cuartos, cocina, servicios y patio a la brisa. Escalera a la azotea. La llave en Ferretería Oquendo y San José. Informes Baños 174. Tel. F-1342.
17840 20 ab.

PARA establecimiento, puesto de frutas, barbería, oficina, tintorería o cosa análoga, se alquila en Consulado No. 75, al lado de la bodega. Informan en la misma. 17846 22 ab.

SE ALQUILAN
en San Lázaro 305 pisos altos, mu

ALQUILERES DE CASAS

SE ALQUILAN los frescos y modernos bajos de la casa Peña Pobre 5. Se compone de sala, cuatro cuartos, baño intercalado, comedor al fondo, cocina de gas, patio traspatio, cuarto de criados y servicio de id. Para precios y condiciones Tel. A-6698. Peletería La Isla. 17801 22 ab.

Cerro

A LA ENTRADA DE LA CALZADA DEL CERRO, ALQUILO: Espléndido edificio moderno de 2 plantas, con 1,800 metros, todo salones, propio para almacén de tabaco, industria, etc. También se alquila por plantas. A- 8010. 17739—23 Ab.

SE ALQUILA el chalet de Tulipán 1, es propio para persona de gusto. Su construcción es de lo más acabado. Las llaves en la bodega esquina a Cerro. 17592 26 ab.

SE ALQUILA la espléndida casa Calzada 575, esquina a Carvajal, acabada de pintar, en la parte más alta del Cerro, a tres cuadras de la Esquina de Tejas, con portal, vestíbulo, sala, saleta, gran galería, comedor, cuatro magníficos y ventilados cuartos, dos baños intercalados, dos cuartos altos, tres para criados con servicios, cocina y repostería, garage para dos máquinas, agua abundante, fría y caliente. Precio: $225. Tels. F-3150 y U-1923. 17727 25 ab.

UNION y Ahorro, letra A, Cerro, se alquila o se vende una casita de techos y vigas con poco dinero. Se hace negocio; no se quiere corredores. La llave al lado. Dueño, Lealtad 195. 16989.—21 Ab.

SE alquilan los altos de Cepero y Moreno, a una cuadra de la iglesia del Cerro, recibidor, sala, cuatro cuartos, terraza, servicios modernos cocina, agua abundante. Precio $45. 17188 24 ab

Jesús del Monte-Víbora

LUYANO, calle Nuestra Sra. de Regla núm. 6, alquilan altos acabados de terminar, de sala, comedor, 3 habitaciones, baño completo y cocina de gas. Frente al tranvía; se informa en Remedio núm. 83 y Teléfono I-7110. 17907.—24 Ab.

EN lo más alto y saludable de la Víbora, desde donde se ve toda la Habana, se alquila hermosa casa sin estrenar, de dos plantas, con frente a dos calles, está a una cuadra de dos líneas de tranvías, tres grandes habitaciones, sala, comedor, cocina, hall, garage, portal y terraza. Precio, $75. Teléfono I-4142. 17928 24 Ab

LUYANO, calle Nuestra Sra. de Regla, se alquila una esquina para establecimiento. Informan en Remedio 83 y Teléfono I-7110. 17906.—24 Ab.

ALQUILO en Estrada Palma 55 los hermosos altos, separados las llaves en la bodega. Informan: Figuras 3 A. Teléfono A-0384. 17391.—21 Ab.

SE ALQUILA una casa Benito Lagueruela esquina 5a., 75 metros sobre nivel del mar. Sala, saleta, 3 cuartos, baño completo, espaciosa cocina, gas, patio, traspatio de 100 metros. Informan en la bodega de 4a. Tel. U-2174. Fíjese, es un sanatorio. 17896 21 ab.

ALQUILO VIBORA, Loma del Mazo, Patrocinio y Revolución, casa jardín, sala, comedor, 3 cuartos, cuarto criada en $55. Tel. FO-1226. 17886 20 b.

SE alquila en Jesús del Monte calle San Benigno 59 esquina a Sta. Irene unos altos acabados de fabricar, terraza, sala, saleta, comedor, cuatro cuartos, precioso baño intercalado, cocina de gas, agua abundante, bomba Prat, entrada independiente y jardín y servicio de criado. Informan: Teléfono I-3042. 17671.—22 Ab.

REPARTO Santos Suárez. San Leonardo y Serrano. Se alquilan dos casas, una de planta baja y otra alta, compuestas de sala, saleta, comedor, cocina, tres habitaciones con magnífico cuarto de baño intercalado y servicio de criados. Casa de reciente construcción. Se da barata. Para informes Luis M. Santeiro. Teléfono: I-5285. 17682 22 ab.

EN 36 PESOS se alquila la casa de la calle Justicia No. 22 A, completamente nueva, con sala, comedos, 3 cuartos, baño con bañadera, patio y traspatio. Hay otras casas más pequeñas a 30 y a 23 pesos. Las llaves en la lechería de Justicia y Arango. Informan por el Teléfono M-5523. 17776 20 ab.

CHAPLE 1 esquina San Francisco se alquila este hermoso chalet de dos plantas, salón en la azotea en $120. Tiene 4 cuartos, uno más de criados dos salas, garage, jardines baños lujosos, vista panorámica preciosa. La llave allí. Informan Caja Banco Gallego. Prado y San José. Teléfono: A-6758. 17788 21 ab.

SE ALQUILA

En el Vedado, calle J entre 23 y 21, una casa compuesta de sala, recibidor, terraza, cuatro cuartos, dos baños, salón de comer, cuarto de criado, terraza al fondo, garage. Informan en los bajos. 17476 20 ab.

ALQUILERES DE CASAS

EN EL PARQUE de la Loma del Mazo, se alquila la Villa Teté, con gran ventilación y vista a la Habana compuesta de jardines, portal, terraza, sala, comedor, hall, seis habitaciones baño completo, cocina, dos habitaciones y baño para criados y garage. La llave o informes al lado. I-2434. E 701 Ind. 17 ab.

SE alquila en $50, una casa de altos en la Víbora, se compone de sala, comedor, cuatro cuartos, cocina y baño intercalado. Informes: San Mariano y José Antonio Saco, I-3457. 17583.—21 Ab.

JESUS del Monte. Se alquila la casa Ensenada núm. 14-B, tiene tres habitaciones, sala y saleta, las llaves en la bodega del 16, frente a Santa Ana. 17589.—26 Ab.

SE ALQUILAN los bajos de la moderna casa Rodríguez 57 entre San Benigno y Flores. Tamarindo compuestos de portal, sala, dos cuartos, comedor, cocina y servicios sanitarios completos. Tiene pasillo lateral y buen patio. Precio $40. Su dueño Teléfono I-1453. 17640 24 ab.

PARA academia profesional o familia, alquilo pisos independientes, en Calzada Jesús del Monte 258, entre Stos. Suárez y Enamorados, con sala, saleta, comedor, 4 cuartos, baño intercalado y dobles servicios. Llaves, peletería bajos. A-6523. 17571.—21 Ab.

SE ALQUILA la casa San Buenaventura esquina a Milagros con portal, sala, saleta, 4 cuartos, comedor, baño cocina y dos habitaciones altas con servicios. La llave en la bodega. Informes Dos No. 206. Vedado. Teléfono F-1211. 17744 21 ab.

BUENA oportunidad. Espaciosa nave con habitaciones en la planta alta, servicios sanitarios y otras comodidades, propia para industria, comercio o garage y al mismo tiempo para vivienda. Se da contrato si se desea. Guasabacoa 18 a una cuadra de la Calzada de Luyanó. La llave en la bodega. Informes Industria 146. Teléfono A-1564. 17372 22 ab.

VIBORA. Se alquila en $19 con luz, casita interior, dos departamentos, cocina, baño y patio independientes. Milagros 124, entre Lawton y Armas. 17571 23 ab

CASA moderna, es una verdadera ganga. Con sala, dos cuartos, comedor, cocina y baño, patio y pasillos. Se da muy barata. Santa Ana y Rosa Enríquez, a todas horas se informa; se está terminando. 17538 22 ab

ALTOS DE ESQUINA

Se alquilan muy baratos en San Leonardo y Durege, con recibidor, sala, comedor, cuatro habitaciones, baño completo, dos terrazas, cuarto y servicio de criados. Tel. I6121. 17336 22 ab.

ALQUILO los espaciosos y ventilados altos de la casa No. 352 de la Calzada de Jesús del Monte esquina a Santa Irene. Informan en los bajos. 17478 21 ab.

SAN LEONARDO 31

a dos cuadras de Toyo de portal, sala y saleta grande, tres habitaciones, cocina, servicio y patio, se alquila en cincuenta pesos. Informan Serrano 6. Tel. I-2121. 17337 22 ab.

SE ALQUILA

Un bonito chalet, en lo más alto de la Loma del Mazo, Luz Caballero, entre Carmen y Patrocinio, (Villa Esperanza). Informan: S. Rafael núm. 1. Teléfono A-2611. 17377.—23 Ab.

SE ALQUILA

En Santo Suárez a cuadra y media del tranvía, con bastante agua, los altos de la casa Este de la línea núm. 89. Informan en S. Rafael 1. "El Decano", teléfono A-2611. 17378.—23 Ab.

SE alquila en $45 moderna casa, Acierto núm. 1, sala, 3 cuartos. Llaves, bodega Luyanó 71. Dueño I-2450. 17419.—23 Ab.

SE alquila la casa Jesús del Monte núm. 624, a una cuadra de la estación, con sala, comedor y cinco cuartos. La llave en la misma. Informa: Cachín, Ricla núm. 8. Teléfono A-2683. 17247.—21 Ab.

CASITAS A $20

MODERNAS

Cuarta entre B. Lagueruela y Gertrudis, Víbora, se alquilan casitas interiores con luz a $20. Informan en Cuarta 20. Tel. A-3769. 17113 21 ab.

SE alquilan los altos de Avenida de Acosta, 4, Víbora, compuestos de sala, saleta, y tres cuartos, bomba y tanque de agua. La llave en Jesús del Monte 661, bodega. Informes Alonso y Compañía, Inquisidor 10. Teléfono M-5111. 17025 21 ab

SE ALQUILAN los hermosos bajos de Lawton 15 caso esquina a Dolores compuestos de tres espléndidas habitaciones, sala, saleta, baño intercalado, comedor al fondo y todos sus servicios a la moderna. Es casa de nueva construcción. Informan en San Miguel 211, altos esquina a Infanta. 17794 25 ab.

SE alquilan los altos de Avenida de Acosta y Primera, Víbora, compuestos de sala, saleta y cuatro cuartos, bomba y tanque de agua. La llave en Jesús del Monte 661, bodega. Informes Alonso y Compañía, Inquisidor, 10, teléfono M-5111. 17026 21 ab

SE alquila un garage en Jesús del Monte Marimón puede guardar dos máquinas, vivienda para familia. Informan en la misma. Teléfono I-4122. A 8 Abril 23.

ALQUILERES DE CASAS

A LOS QUE PIENSEN CASARSE O PASAR UNA TEMPORADA

EN LO MAS ALTO DE LA VIBORA Se alquila para el mes de junio una casa moderna amueblada, compuesta de sala, gabinete, tres cuartos, comedor, servicio completo, cuarto de criados con su servicio, amplio patio y portal, se dan y piden referencias. Vista Alegre núm. 16, entre San Buena Ventura y San Lázaro. Teléfono I-4524 16832.—27 Ab.

SE ALQUILA UNA GRAN NAVE

Luyanó 64 y 66, cerca de Toyo, sin columnas con dos salones al frente, para comercio, propia para industria, depósito de mercancías o garage. Informan Teléfono I-6519. 17062 28 ab.

SE ALQUILA y vende una casa con 5 cuartos y demás comodidades, calle 8a. No. 21 pasa el tranvía por la esquina de San Francisco. Informan en la misma de 1 a 4. Reparto Lawton. Víbora. Precio $8.500. 17444 20 ab.

MODERNA Y COMODA CASA, POR $45.00 MENSUALES

Se alquila, acabada de construir, con sala, comedor, dos habitaciones, baño intercalado, con cuatro aparatos, agua abundante siempre, cocina de gas y pasillo. Calle Cruz del Padre esquina a Carballo, a una cuadra de la Esquina de Tejas. Informes en la misma y por el Teléfono A-3045. 14027 24 ab.

SE ALQUILA una casa con servicios completos en Guasabacoa 45 esquina a la Calzada de Luyanó. Su dueño: Tel. I-4468. 17079 19 ab.

SAN Indalecio 40-A entre San Bernardino y Santa Irene se alquila en módico precio. Informan Tel. A-1051 16816 19 ab

SE alquila una casita en lo más alto de la Víbora, con sala, 2 cuartos, baño intercalado, cocina y patio. Bella Vista y 1a., Víbora. Informan: Jesús del Monte 795, carnicería. Teléfono I-2390. 17023.—23 Ab.

Marianao

PROPIOS para el Verano se alquilan unos altos con ocho balcones, muy cerca del Colegio de Belén. Avenida Tercera esquina a Dos, Reparto Buena Vista, paradero Rabell. La llave al lado. Cine Campoamor. Teléfono A-6060. 17337 21 ab.

SE alquila en el Reparto La Sierra, dos casas en Seis entre Cinco y Siete con jardín, portal, sala, comedor, cocina, cuarto, garage, patio y servicios de criados en los bajos y cuatro cuartos dormitorios, servicio y terrazas al frente y al fondo en los altos. Informa: José F. Barraqué. Siete esquina a Cuatro. La Sierra. Tel. FO-1423. 17737 22 Ab

REPARTO MIRAMAR

En la calle 8 y Línea, a media cuadra de 5a. Avenida y dos del Vedado, se alquilan acabadas de construir las casas compuestas de jardín, portal, sala, tres cuartos, baño intercalado, comedor, cocina, cuarto de criados y servicio, sótano y garage. Precios de situación. Informes: En las mismas, o Sr. ALVAREZ. Cuba, 42. Tels.: A-6721 y A-8484. De 10 a 12.

E980 23 Ab

SE alquila lindo chalet recién construido en el reparto Almendares, calles C y 16, frente al parque japonés y a una cuadra de los tranvías, jardines, portal, hall, sala, comedor, tres hermosas habitaciones, magnífico baño con agua caliente, cocina, cuarto y servicios de criados. Hermoso garage. La llave en la bodega de B y 14. Informan: Teléfono U-3805. 17586.—22 Ab.

ALTURAS de Almendares, alquilo amueblado chalet de lujo, de abril a diciembre en Avenida del Parque núm. 5, junto al parque, con cuatro habitaciones, demás locales, closets, garage, amplia vivienda para criados. Informan: F-1036 y FO1412. 17413.—22 Ab.

SE alquila casa-quinta con jardín grande, muchos árboles frutales, garaje amplio, reparto Oriental, San Jacinto esquina a Santa Catalina, Quemados de Marianao. Precio módico, informes en la misma, Villa Hortensia, u Hotel "Monserrat", apartamento 405. Teléfono A-1165. Puede efectuarse contrato por un año o más. 17009.—21 Ab.

ALQUILO tres casas nuevas en Columbia, sala, dos cuartos, baño, comedor, cocina, patio y un local para carnicería. Informes Miramar y O'Farrill, bodega. 16515 20 ab

PARA establecimiento. Se alquila la esquina de Avenida de Columbia y Martínez, Marianao. Informan Estrella No. 77. Tel. M-4922. Viña. A 356 20 ab.

ALQUILERES DE CASAS

Vedado

CASAS nuevas Vedado, con todas las comodidades modernas. Se alquila en $85 un apartamento en la calle 23 esquina a 6. Puede verse de 9 a 11 a. m. y de 2 a 4 p. m. También se alquila un piso en la calle 10 entre 15 y 17 en $125. Para informes señor Rodríguez. Obispo, 16, esquina a San Ignacio. 17764 29 Ab

VEDADO, calle Paseo núm. 7, entre Calzada y 5, se alquila casa compuesta de sala, saleta, 3 cuartos, baño intercalado, comedor al fondo, cuarto y servicio de criados, patio, traspatio y entrada para criados. Informan: Teléfono F-3276. 17908.—22 Ab.

SE ALQUILAN los hermosos y ventilados altos de Villa Carmita, calle Cuatro No. 170 entre 17 y 19, con 4 habitaciones, baño, sala, comedor, cuartos para criados, baño para los mismos, cocina, terraza y garage. Llave en los bajos. Informan La República. Galiano 104. Tel. A-1796. 17873 28 ab.

SE ALQUILAN los espléndidos bajos de Paseo 25 entre 15 y 17, con sala, comedor, baño y seis habitaciones. La llave e informes en Galiano 104, Locería La República. Tel. A-1796. 17874 28 ab.

VEDADO, se alquila en Cincuenta y cinco pesos, la casa calle Quinta núm. 17½ con jardín, portal, sala, comedor, tres habitaciones y una de criados, patio, baños, y doble servicios sanitarios. Informan en Calzada núm 167, bajos, entre I y J. 17712.—20 Ab.

VEDADO, alquilo la casa B núm. 2 A, altos, con 6 cuartos, B núm. 2, bajos con 5 cuartos, Tercera núm. 49 bajos, con 5 cuartos, baños intercalados, cuartos para criados y servicios. Precios $125; $115; $100. Informes: I-6298. Llave en la bodega. 17713.—23 Ab.

SE alquilan los bajos de la calle seis 185, entre 21 y 23 compuestos de sala, hall, cinco habitaciones, baño, comedor, cocina y calentador de gas, cuarto y servicio de criado, patio, garage con cuarto y servicio para chauffeur. Puede verse todos los días de 10 a 2. Renta $140. 17714.—24 Ab.

CALLE 17 y 20 se alquilan cuatro casas acabadas de construir, muy frescas, por el punto que ocupan y todo moderno. Constan de jardín, portal, sala, 5 cuartos, baño intercalado completo, comedor, cocina de gas y calentador, cuarto y servicio de criados Los altos terraza cubierta y las mismas comodidades. Precio $90. Informan el sereno y el dueño de 1 a 5 pasado meridiano. 17707 20 ab.

VEDADO, calle 25 No. 260 casi esquina a Baños, se alquila una casa propia para familia extranjera, 3 habitaciones, sala, comedor, servicio de criados toldos en el portal y jardín La llave en la bodega. Informan en San Rafael 153 esquina a Hospital. 17758 28 ab

SE ALQUILAN los altos K 166 entre 17 y 19, compuestos de terraza, sala, comedor, cocina, cinco cuartos grandes, baño completo servicio de criada. Precio $120. Informan en los bajos. A 1016 1 my

26 ENTRE 27 Y 29 VEDADO

CASITAS INDEPENDIENTES

A cuadra y media del tranvía de la calle 23. Compuestas de sala, cuarto, comedorcito, patio, servicios sanitarios $20. Informa: Manuel Rodríguez Calle 26 y 27. Vedado. Puesto de frutas. Teléfono A-0383. 17766 27 ab.

SE alquila residencia de lujo con todo el confort imaginable; seis cuartos, tres baños, ropero; sala, biblioteca, escritorio, comedor, terrazas, lámparas de estilo, agua caliente, garage, servicio. Informan ó y 15, Casa Balaguer. 17554 20 ab

EN 90 pesos se alquilan los altos de la calle 25 entre Paseo y Dos, Vedado con 6 habitaciones de familia, cuarto de baño, intercalado, sala saleta, comedor, cocina de gas. Las llaves en los bajos, casas de nueva construcción. Dueño: A y 27. Vedado. 16950 27 ab.

VEDADO, calle 15 número 255, entre E y F. Piso alto para numerosa familia; cinco cuartos, gran sala, comedor, baño, galería cubierta, dos cuartos y servicios criados. Llave al lado. Informes: Teléfono F-1969. 16763 20 ab

EN lo más alto del Vedado, se alquila hermosa residencia amueblada, muy fresca, con magnífico jardín, con grandes árboles, garage, etc. Desde mayo a noviembre, calle 11 esquina a 8, Vedado. Teléfono F-2150. 17245.—21 Ab.

PRECIOSOS altos calle 13 esquina a 10, número 79, seis habitaciones, baño intercalado, cocina y calentador de gas; sala, recibidor, comedor y pantry lujosamente decorados, garage y cuarto de criada y de chauffeur. Llave en los bajos. Dueño teléfono F-5167. 17184 22 ab

PROXIMOS a terminarse se alquilan los espléndidos y ventilados altos de la casa sita en Avenida de Wilson número 63 esquina a la calle A compuestos de sala, recibidor, seis cuartos, comedor, hall, dos baños intercalados, magnífica terraza, garage y cuartos y servicios de criados. Informan: Edificio "La Metropolitana" 334 y Línea 80. 17408—20 Ab.

ALQUILERES DE CASAS

ALTOS preciosos esquina de fraile, calle Quinta esquina a Diez, sala, comedor, tres habitaciones, baño completo intercalado, cocina de gas, cuarto y baño de criados. Alquiler $80. Llave en los bajos. Dueño teléfono F-5167. 17183 22 ab

Se alquila la casa calle Paseo número 253, entre 25 y 27. Informan, al lado. Santiago Cobo. 17192.—24 Ab.

VEDADO, se alquilan en $70 los altos de la casa calle C núm. 270 entre 27 y 29 con tres habitaciones, recibidor, sala, comedor, baño intercalado, cocina y cuarto de criados con su baño. Informan en la misma. 17429.—20 Ab.

VEDADO, se alquila un apartamento muy fresco, calle Baños entre 17 y 19, edificio Menéndez, compuesto de sala, 2 cuartos, baño y cocina de gas. 17036.—21 Ab.

VEDADO: 15 entre J y K, 5 dormitorios y dos baños en los altos; sala, comedor, biblioteca, un cuarto y demás servicios en los bajos, incluso garage, en $175. (rebajados). Informes: F-1475. 17595 21 ab.

VEDADO. Se alquilan en la calle Tercera entre E y F, unos chalecitos independientes con vista al mar y muchas comodidades. También unos altos en la calle F entre Tercera y Quinta, Lugar muy fresco. Informan en Manzana de Gómez. Departamento 252. 17432 30 ab.

BAJOS, 182 calle C, entre 19 y 21, muy frescos, agua abundante, seis cuartos, doble servicio completo, garage, jardín. 17225.—24 Ab.

SE alquila la hermosa residencia de Paseo núm. 21, esquina a Once, Vedado, compuesta de sala, vestíbulo, hall, comedor, 5 habitaciones, dos baños intercalados, pantry y habitaciones y servicios de criados y garage. La llave en Once y Paseo. Informan en Teniente Rey 71, teléfono A-4395. 17198 21 ab

Guanabacoa

SE alquila o se vende la casa Santa Rita 5, Guanabacoa, propia para despalillo o industria. Informes Teléfono 1107, Regla. 16991 28 ab

Extraradio

SE alquila, vende o permuta por terrenos o casas en el Municipio de la Habana, magnífica finca de recreo, en lo mejor del Wajay, con gran casa de vivienda, luz eléctrica, agua corriente del Calabazar, garages, glorietas, jardines, gran arboleda, etc. Informes: Banco Gallego, Prado y San José. 17417.—23 Ab.

2. ALQUILERES DEPTS.

Habana

SE ALQUILA a personas de moralidad, una sala y dos cuartos, con balcón a la calle, servicio intercalado, independiente. Precio $40. Zanja 113 letra A, altos. 17843 26 ab.

SE alquila un departamento de dos habitaciones con balcones a la calle, se prefiere matrimonio sin niños o muchachos de comercio. Obrapía y Habana, 3º piso. Informan en la misma. 17715.—20 Ab.

ALQUILO departamentos independientes con su servicio dentro y posesiones, vista a la calle. Empedrado 15. 17674 25 ab.

EN casa de un señor solo y donde no hay más inquilino, se alquila un departamento de dos habitaciones grandes y ventiladas, a una o dos personas. Aguila 13 altos, a la derecha. 17395.—19 Ab.

DEPARTAMENTO: se alquila en Neptuno 214 altos, entre Oquendo y Marqués González, único inquilino. 17442.—19 Ab.

SE ALQUILAN en la casa Animas y Espada tres apartamentos completamente independientes y modernos uno de $60; otro de $50 y otro de $45. La llave en el garage de la esquina. Informa L. López. San Rafael 36. Tel. A-3040 y F-1153. 17177 22 ab.

ALQUILO espléndidos departamentos San Lázaro y Manrique, compuestos de sala, saleta, comedor, tres habitaciones, baño intercalado, cocina gas, servicios de criados. Informan en la bodega. 17238.—19 Ab.

SE alquila en San Miguel, 224, A esquina al Pasaje Giquel, dos apartamentos altos, compuestos de sala, comedor, tres habitaciones, baño y cocina. La llave en San Miguel 17º F, tercer piso. Para más informes, Teniente Rey 71, teléfono A-4395. 17197 21 ab.

SAN JOSE 45 se alquila un departamento muy cómodo y fresco nunca falta el agua. Allí informan o al Teléfono A-5784. 17710 20 ab.

A 15 pesos, departamentos de sala y cuarto, con su cocina y agua, independiente. Casa acabada de fabricar. Peñalver 116, esquina Subirana. 17716.—25 Ab.

SE ALQUILA en Teniente Rey 76, dos departamentos de dos habitaciones cada uno ,balcón a la calle lavabo de agua corriente. Informan en los bajos. 17508 19 ab.

AGUA abundante, espléndido patio, departamentos de dos y tres habitaciones, muy frescos, con vista a la Calzada. Cristina, 40, esquina a Concha, próximo Mercado Unico. 16773 20 ab

ALQUILERES DEPTS.

MONSERRATE Y LAMPARILLA

Casa nueva, se alquila un departamento, segundo piso, 3 habitaciones, sala, comedor y servicios modernos. Precio 75 pesos, 2 departamento en la azotea, 5 habitaciones cada uno. Informan Teléfono M-4054. 17730 21 Ab

SE alquilan dos magníficos y frescos departamentos en precio módico en la casa de la céntrica calle de Muralla 18 altos. Casa con abundante agua, mucha luz y moralidad. Informes en la misma casa y en Mercaderes 41. Teléfono A-4601, colchonería. 17552.—24 Ab.

SE ALQUILA un buen departamento alto, con frente a la calle, dos habitaciones, servicios etc. en Maloja 153 entre Gervasio y Belascoain. Informan Tel. F-1506. 17601 19 ab.

SE alquilan dos hermosos departamentos altos, Factoría y Puerta Cerrada, tienen dos grandes salones, balcón calle, servicio, cocina, luz, uno $23, otro $26, allí informan. 16806.—20 Ab.

POCITO, 51

SE alquilan dos departamentos altos, sala, dos cuartos, baño intercalado, cocina. Informan: Teléfono F-2134. 16363.—19 Ab.

SE alquila un lindo departamento con vista a la calle y espléndido baño privado, todo nuevo. Aguila 90. Teléfono M-2933. 16210.—1 My.

3. ALQUILERES HABTS.

Habana

EDIFICIO CANO

Recomendamos nuestras habitaciones y departamentos como los más frescos, higiénicos y cómodos de la ciudad. Comidas sueltas o abonos. Villegas 110, Sol y Muralla. 17936.—29 Ab.

SE ALQUILAN en Jesús María 35, una habitación a persona sola o matrimonio sin niños. Hay teléfono, buen baño y amplia cocina. Tampoco hay niños, es casa particular. 17851 22 ab.

CALLE ZULUETA 32, pegado al teatro Payret, se alquilan magníficas habitaciones a personas de moralidad. Aguiar 57. Cuarteles 1. Cuba 30. Cuba 129. Compostela 110. Esperanza 117. Manrique 163. Calzada del Cerro 607 Recreo 20. Velázquez 9. Lagunas 85. Animas 129. Gervasio 27 Virtudes 140. Vedado, 1 No. 11. Baños 2, esquina Tercera. Baños 12 esquina 1a. Quinta No. 48. Quinta 69. A No. 3. Diez No. 6. Nueve 150. Nueve 174. Dieciseis No. 156 entre 15 y 17. Once 83 esquina 16. G 192 y 52 y Aguacate 122. 17853 3 my.

EN AGUACATE 86, se alquilan dos hermosos y fresquísimas habitaciones una interior y otra con balcón a la calle, hay agua siempre. Tel. A-4371 17899 21 ab.

SE ALQUILAN dos habitaciones con lavabo de agua corriente en casa particular. Marina 42 entre Príncipe y Vapor. 17669 2 ab.

SE ALQUILA una habitación en casa de familia, muy fresca y clara a persona sola y de moralidad. San Lázaro 106,antiguo y 78 moderno, altos, esquina a Crespo. 17783 20 ab.

PRADO 105

Alquilo espléndidas habitaciones, asistencia completa, esmerada limpieza. Trato familiar. Tel. M-5492. 17798 22 ab.

HABITACIONES altas y bajas, muy frescas y cómodas, media cuadra del Mercado Unico. Monte 371. 17584 26 ab.

PRADO 87, altos del cine Lara, se alquila una habitación amplia y ventilada en 30 pesos. 19574 24 ab

ZULUETA, 34

ALQUILAMOS habitaciones muy frescas y baratas, frente al Instituto, con o sin muebles. Tel. A-5937. 17507.—26 Ab.

Habana. Se alquilan habitaciones o departamentos para oficina en los altos de la casa Empedrado, 16, Informan: Arellano y Hermanos, Cuba, 50. Teléfono A-8297.

E 826 11 my

AGUIAR 92, entre Obispo y Obrapía, habitaciones $12, $15, $25, con muebles o sin; teléfono y criado. La casa más tranquila y de orden. 17353 30 ab

SE ALQUILAN amplias y ventiladas habitaciones y apartamentos con balcón a la calle, en los altos de la casa calle de Arsenal 2 y 4 frente a la Plazoleta de la Estación Central. Informes en los bajos. 17446 25 ab.

PALM BEACHE

Lamparilla 64, se alquilan habitaciones amuebladas, con baño privado, luz toda la noche, entrada a todas horas. 16760 2 My.

EN SITIO céntrico, el mejor de la Habana, se alquilan magníficas habitaciones. Pueden verse en O'Reilly 32. 16422 24 ab.

ALQUILERES HABITACIONES

HABITACIONES y departamentos muy frescos, grandes, ventilados. Estricta moralidad. Calle Habana 111, altos. 17489 20 ab.

EN lo mejor de la ciudad A. Arias y Consulado, con balcón a ambas calles, ofrecemos una gran habitación amueblada con dos camas y toda asistencia, si se desea, altos del café Palacio. 1747.—20 Ab.

ALQUILO habitaciones amuebladas, mucha comodidad, puede comer en la casa Máximo Gómez (Monte) No. 300, altos. 17191—29 Ab.

MONNSERRATE 93

Altos entre Lamparilla y Obrapía, se alquilan habitaciones con muebles especiales, lavabo de agua corriente a precio reducido. Otros informes en la misma. 14063 24 ab.

SE alquilan en 30 pesos dos grandes y ventiladas habitaciones en Maloja 68, altos. 17428.—23 Ab.

SE alquila una hermosa y fresca habitación amueblada, con su baño intercalado al lado, agua caliente, en Aguacate 12, altos, primer piso Hay teléfono. 16513 25 ab

Barrios

SE ALQUILAN cuartos cómodos en Omoa 11 a $12. En J, del Monte 156 a $14. Estos con luz de dos departamentos. Allí informan. 17787 21 ab

VEDADO. Calzada 76 entre D y E. Se alquila un cuarto en una grande y fresca casa, planta baja. El precio ha de convenir. Se quiere persona decente. 17475 20 ab

SE alquila una habitación con luz, baño, teléfono y entrada independiente a caballero solo, en casa de una señora sola, calle 19 núm. 139, entre K y L, Vedado. 17409.—23 Ab.

SE alquila a hombre solo, una hermosa y confortable habitación amueblada. Informan: Teléfonos M-5698 y M-9442. 465—id-7

4.—ANIMALES

PERROS POLICIAS Y GALGOS

Se venden uno preciosa y legítima perra policía en cien pesos, un cachorro policía en sesenta y un precioso cachorro galgo color champagne en cuarenta. San Miguel 298, esquina a Basarrate. 17672 20 ab.

MULOS, VACAS Y CABALLOS

Recibimos el lunes 75 mulos de superior calidad y propios para toda clase de trabajos. Tenemos mulos de uso y bicicletas nuevas, muy baratas. También recibimos 50 vacas Holstein y Jersey de lo más fino que se importa para Cuba, muchas de ellas registradas de pura raza Tenemos caballos finos de Kentucky; marchadores y de trote a precios muy arreglados. Visítenos y saldrá usted complacido. Vendemos a precios sin competencia Harper Bros. Calzada de Concha 11, esquina a Fomento, Luyanó. Habana 15647 5 may.

CABALLOS Y MULAS BARATOS

La mayor en el giro, habiendo recibido gran cantidad de mulos nuevos, maestros de todos tamaños, nos complacemos en ponerlos a la venta sumamente baratos. Tenemos además 40 mulos de uso casi regalados, 6 zorras para madera, veinte carros de cuatro ruedas de todas clases, cuarenta bicicletas del país y americanas, 3 faetones, un tilbury, tres arañas. Ofrecemos para persona de gusto caballos y mulos de monta criollos y de Kentucky, Jarro y Cuervo, Marina, número 3, esquina a Atarés, J. del Monte. Teléfono A-1376. 15050.—1 My.

5. AUTOMOVILES

Accesorios

ACCESORIOS Y PIEZAS DE REPUESTO PARA AUTOMOVILES

A PRECIOS DE ALMACEN "CASA ZARRAGA" INDUSTRIA Y SAN JOSE

Agentes de los carburadores Stromberg, de los Aros, Pistones y Pasadores Gill, del Renovador Renol-Stafford's y de varias especialidades más. 13475 22 ab.

Ventas

SE VENDE un Buick tipo Canadá, barato. Informan San Isidro 63 1-2. Garage. 17673 20 ab.

SE VENDE un camión Mack, reconstruído como nuevo, de 3 1-2 toneladas en chassis. Puede arreglarse para volteo. Para verlo y tratar del precio, Fundición Leony. Villanueva entre Calzada Concha y Emma. 17772 20 ab.

AUTOMOVIL Packard, 12 cilindros en magníficas condiciones, muy lujoso. Se vende a buen precio. Lange Motor Co. Ave. de Washington No. 12. Teléfono U-2614. 17778 19 ab.

HORROROSA ganga: A $200, vende, por embarcar su dueño dos automóviles Gray, flamantes, ruedas disco, parabrisas laterales; producen seis pesos diarios. Hace un año costaron 2.000 pesos. Verlos Garage Espada 17, teléfono M-4279 y U-4323. 17509 20 ab

EN $480 vendo flamante Essex cerrado, con 4 puertas, siete asientos, tapicería de paño, pintura extra, 4 gomas nuevas inglesas Dunlop y motor a toda prueba. Tel. F-4319. 16410 24 ab.

AUTOMOVILES

GARAGE. Se alquila en casa particular. Precio módico. Informan: 17 y 10, Vedado. Tel. F-4427. 17585 20 ab.

SE VENDE una máquina marca Jewett de 5 pasajeros, en perfectas condiciones. Informan en Neptuno 255, bajos. (Oficina Brunschwig y Ca.) A 10110 21 ab.

VENDO automóvil Buick, tipo Packard, nuevo, un mes de uso, color verde, por embarcar, urgente. San Isidro 63 1-2. 17487 23 ab.

GRAN ganga, se vende un automóvil "Biddle" con cinco gomas nuevas y seis ruedas de alambre en $110. Garage Hispano, Víbora. Teléfono I-3348 17689.—27 Ab.

VERDADERAS GANGAS

CHANDLER de 7 asientos	$170.00
COLE, 7 asientos	250.00
RENAULT, 5 asientos	250.00
BUICK cuña, 2 asientos	200.00
BENZ, 7 asientos	300.00
HUPMOBILE, 7 asientos	300.00
WESTCOTT, 7 asientos	300.00
WHITE, 7 asientos	350.00
ESSEX, 5 asientos	350.00
HUDSON, 7 asientos	400.00
CADILLAC, 7 as. (Tipo 57)	400.00
MERCER, 7 asientos	450.00
CLEVELAND 5 asientos	500.00
WILLYS KNIGHT, 7 as.	500.00
COLUMBIA, 5 asientos	500.00
ESSEX, 5 asientos	550.00
PACKARD, 7 asientos	600.00
STUDEBAKER 7 asientos	600.00
DODGE, (Nuevo) sin estrenar	1.300.00
STUDEBAKER Special Six	1.350.00
STUDEBAKER, 7 pasajeros del 23	1.850.00
STUDEBAKER, 7 pasajeros, Modelo actual	2.200.00

VEALOS ANTES DE COMPRAR DAMOS FACILIDADES DE PAGO

WILLIAM A. CAMPBELL INC. O'REILLY 2. 17547 23 ab

SE vende una máquina Marmon, sin uso absolutamente, último modelo; 7 pasajeros, en cuatro mil quinientos pesos, o sea un mil pesos menos de lo que costó. Puyans, 19 y 0, Vedado. 17182 22 ab

CAMIONES RECONSTRUIDOS

1 1/2	Ton. Autocar con carrocería.
1 1/2	Ton. Bethlehem con carrocería.
2 1/2	Ton. Bethlehem en chassis.
2 1/2	Ton. Bethlehem, gomas neumáticas, propio para guagua.
3 1/2	Ton Kelly Springfield con carrocería.
3 1/2	Ton. Wichita con carrocería.
3 1/2	Ton. en chassis con chapa.
5	Ton. Benz con carrocería.

PRECIOS BARATISIMOS FACILIDADES DE PAGO

WILLIAM A. CAMPBELL, INC. O'REILLY 2 y 4. 17546 23 ab

TALLER DE MECANICA, DE CLEMENTE HUERTOS. CONCHA Y VILLANUEVA. TEL. I-5926

Se vende un Packard 3 1|2; un Republic, 1 1|2; un motor Waterloo 1 1|2 H. P. Un generador Oxwell, acetileno; un taladro eléctrico; piezas de uso para Pizarro y otros camiones; una caja volteo para White; diez cadenas para Mack de 5 toneladas Todo reconstruído y garantizado. 15026 1 my

6.—BONOS Y CREDITOS

Compras

CHEQUES NACIONAL

Compro grandes y pequeñas cantidades. Antes de vender véame, le haré la mejor oferta. Manzana de Gómez 318. Manuel Piñol. 17567.—16 My.

CREDITOS DEL ESTADO SE COMPRAN EN TODAS CANTIDADES

Pedro Carrillo Teléfono: A-6775. Oficios, 22 (altos) 14164—25 Ab.

COMPRO CREDITOS DEL G

COMPRA-VENTA OBJETCS

SE VENDEN vidrieras de mostrador y de lunch, de todas clases y tamaños Apodaca 58 entre Suárez y Revillagigedo. 17158 23 ab

IMPORTANTE. Se vende una cantina, con una luna grande en el centro. Se da muy barata. Apodaca 58 entre Suárez y Revillagigedo.
17153 23 ab.

GANGA. Se venden dos hermosas cajas de caudales, propias para banco o casa de comercio importante Informan en Apodaca 58.
17157 23 ab.

AVISO Vendemos cajas de hierro y sillas de Viena, nuevas y de uso al contado y se dan facilidades de pago. Apodaca 58 entre Suárez y Revillagigedo. 17155 23 ab.

"EL PEDAL"
BICICLETAS Y ACCESORIOS
Velocípedos y cigüeñas, bicicletas de niño y señorita. Gran taller de reparaciones. Ramón Sánchez. Agua cate 50. Teléfono A-3780.
15844 21 ab.

8.—DINERO E HIPOTECAS

DINERO para hipotecas en todas cantidades para Habana, vendo una casa calle Misión, dos pisos, moderna, renta $90 en $10.000. Informan Amargura 44 1-1412. 17759 20 ab.

DINERO TENGO
En todas cantidades, para dar en primera hipoteca, desde el 6½ por ciento, según punto y garantía. Manzana de Gómez 318. Manuel Piñol.
17566.—16 My.

$12.000 se dan en hipoteca. También se fracciona si hay garantía. Venga con los títulos a Santovenia 15, altos, Cerro, F. González.
17535 24 ab

CLAUDIO R. ARELLANO
Dinero en Hipoteca
Tel. A-8297. Cuba, 50.

E. 706.—27d-5

LA GRAN VIA
DINERO
En todas cantidades lo prestamos por módico interés sobre alhajas y objetos, arte: ¿Quiere vender o cambiar sus muebles? Llámenos. Liquidamos un gran surtido de muebles y una primorosa colección de joyas de alta fantasía. Precios singularmente atractivos. Compostela 114 B. Tel. A-9376
14306 26 ab

SI EL NEGOCIO LO AMERITA
½ A 2% CORRETAJE EXTRA
Dinero en hipoteca en todas cantidades desde 5 0|0 en adelante según tiempo y condiciones. Droguería Sarrá, altos. Teléfonos A-4358, M-6263. Señor Falber. Teniente Rey y Compostela.
15934.—21 Ab.

SI EL NEGOCIO LO AMERITA
½% A 2% CORRETAJE EXTRA
Dinero para fabricar, 5% en Hipotecas. En todas cantidades. Droguería Sarrá, altos. Teléfonos: A-4358 y M-6263. Señor Faller, Teniente Rey y Compostela. 16934.—27 Ab.

DINERO AL 6 Y MEDIO
$500.000 para hipotecas en la Habana a este tipo Operaciones rápidas. Reina 24. Departamento de Bienes.
17628 21 ab.

HIPOTECAS
DINERO POSITIVO
Nada de palucherías $200.000 al 6 1-2 0|0 que fracciono en partidas para la Habana. Se requiere buena garantía solamente. También $12.000 que fracciono al 7 0|0 en Habana García. Oficios 18. Departaento 506. A-9417. M-7307.
17123 23 ab.

TOMO en primera hipoteca $66,000 para cancelar otra hipoteca, cuyo interés, contratado en otro tiempo, deseo aminorar. Garantía con 6 parcelas que representan 1.000 metros fabricados en una Avenida principal, de las que cinco dan frente a dos calles y la esquina a tres calles, por ser en manzana estrecha; la forma será bajo una cantidad sobre cada parcela separadamente. Las parcelas están rentando el 10 0|0 bajo contrato público a una firma que sobre ser solvente, posee una industria firme. Para no perder tiempo inútil expreso los anteriores detalles. Tel. U-2887.
16862 20 ab

DINERO para hipotecas al tipo más bajo de plaza, en todas cantidades, con la mayor reserva y prontitud. Miguel F. Márquez, Cuba 50.
E 730 Ind 16 mz

EN hipoteca se dan $1.000 a $50.000, Habana y repartos, también partidas en 2a. hipoteca, Neptuno 29 "Campoamor", de 9 a 3. Díaz.
17208.—22 Ab.

JORGE GOVANTES
Dinero en hipotecas al 6 1-2 en la Habana o Vedado, para fabricar al 5 0-0 primer año San Juan de Dios 3 M-9595. A-5181. 13688 22 ab.

DINERO
EN TODAS CANTIDADES
Sobre alhajas, pianos y objetos de valor a un módico interés.
LA PREDILECTA
San Rafael 141 esquina a Oquendo. Tel. U-3847. 16895 27 ab.

9.—ENSEÑANZAS

SEÑORA americana da clase de inglés después de las 5 p. m. Gramática, literatura y conversación. Hotel Luz. Oficios 35. Habitación 22.
17600 23 ab.

BAILES. WILLIAMS. A-1525
BAILES ESPAÑOLES CON CASTAÑUELAS
Para el teatro $10 mensuales en grupo. Aprenda de una vez para siempre el Charleston, el tango y todos los bailes de salón que usted quiera y tome todas las clases que necesite hasta que aprenda a la perfección; 3 personas pueden aprender 8 bailes distintos, cada una $8 o $12 una sola persona. Curso completo. Garantía. Si después de aprender estos bailes encontrase dificultades al bailar por los salones, vuelva de nuevo a tomar otro curso, que no se le cobra nada. Paga una sola vez. Clases particulares en mi casa de familia o a domicilio. No hay Academia. Apartado 1033. Teléfono A-1525. Prof. Williams.
16372.—9 My.

ENSEÑANZAS

Academia de Corte y Costura
sistema Martí
Directoras señoras GIRAL Y HEVIA, fundadoras de este sistema en la Habana, se dan clases diarias alternas y a domicilio de corte, costura, corsés y sombreros, precios módicos, vendo el método de corte. Neptuno 47.
16550.—12 My.

ESTUDIO
MARIANO MIGUEL
ESCUELA LIBRE DE PINTURA
PREMIADO en la Exposición Nacional de Bellas Artes de Madrid, de 1904. Expositor de "Societé de Artistas Franceses" de París 1893. Dipoma de Honor del Salón de Otoño de la Asociación de Pintores y Escultores de Madrid 1924. Jurado del Concurso de Aguafuertes del Círculo de Bellas Artes Madrid 1923
Clases de Pintura Estética y procedimientos del color, Aguafuerte, Repujado en cuero y metal, Batik. Clases especiales para Arquitectos, Militares y profesores de Magisterio.
ESTUDIO
Edificio del
DIARIO DE LA MARINA
Telf. U-3094.
407 Ind.

CHARLESTON
Unico campeón de Charleston en Cuba, acaba de llegar. Antes de volver al Norte, dará clases en la Habana. Curso completo $12 Llame a "Charleston". A-1525. 17749 17 my.

UNA señorita americana que ha sido profesora en las escuelas públicas de los Estados Unidos durante algunos años, desea algunas clases y prepara por los exámenes en inglés. Dirigirse a Miss H. Línea 105.
17692.—2 My.

ACADEMIA DE FRANCES, PIANO Y LABORES DE MANO
Clases colectivas y particulares, por Profesoras graduadas de París. Clases nocturnas de 7 a 9 p. m. Se dan también clases a domicilio. Calle 4 núm. 253 entre 25 y 27. Tel. F-2658.
16387.—9 My.

A LOS MECANOGRAFOS
ESTUDIAR ESTENOTIPIA
o sea taquigrafía, por medio de las máquinas de escribir, es más rápida y fácil de aprender que la taquigrafía por medio de signos. Curso completo en tres meses. Clases por correspondencia, pedir circular a la Academia de Estenotipia, 27 y E. Vedado. Habana. Teléfono F-5367.
14867.—30 Ab.

PROFESORA sombreros y flores sistema francés. Enseñanza rápida y sólida, también enseña por correspondencia y me hago cargo de confeccionarlos. Belascoain 126, altos esquina a Monte Teléfono M-8716.
15967 22 ab

PROFESOR CATOLICO
con muy buenas referencias, ofrécese a familias distinguidas para dar clases. Primera y segunda enseñanzas. También da clases en su casa. Telf. M-5498 15791 21 ab

"ACADEMIA TRUJILLO"
CORRALES 61
Clases de Mecanografía, Taquigrafía, Teneduría de Libros, Inglés, Aritmética, Cálculos Mercantiles, Calgrafía Gramática, Lectura, Escritura, etc. Enseñanza Preparatoria. Clases por Correspondencia.
16527.—10 My.

GRAN ACADEMIA COMERCIAL DE IDIOMAS, TAQUIGRAFIA Y MECANOGRAFIA, UNICA PREMIADA EN EL CONCURSO PROFESIONAL CELEBRADO EL 28 DE MAYO DE 1922. COLEGIO ELEMENTAL Y SUPERIOR. DIRECTOR: LUIS B. CORRALES. LOMA DE LA IGLESIA DE J. DEL MONTE. TELEFONO I-2490. CLASES DE DIA Y DE NOCHE. INTERNOS. EN TODAS LAS LIBRERIAS Y EN ESTA ACADEMIA SE VENDE LA UNICA ARITMETICA MERCANTIL PRACTICA, CON PROBLEMAS DE TENEDURIA DE LIBROS, MAS UTIL Y MAS BARATA QUE SE CONOCE.
E 851 30 ab.

Academia de inglés "ROBERTS"
AGUILA, 13, ALTOS
Clases nocturnas 6 pesos mensuales. Clases particulares por el día en la Academia y a domicilio. ¿Desea usted aprender pronto y bien el idioma inglés? Compre usted el METODO NOVISIMO ROBERTS reconocido universalmente como el mejor de los métodos hasta la fecha publicados. Tercera edición pasta $1.50.
E. 707.—Ab. 4.

¡PUPILOS DESDE DIEZ PESOS!
El colegio "Gertrudis G. de Avellaneda", de 1a. y 2a. enseñanza, para ambos sexos. Enseñanza elemental, preparatoria, bachillerato, comercio, mecanografía, taquigrafía, dbujo, pintura ,música, idiomas, corte y costura y labores. Quiroga núm. 1. Teléfono I-1616. 16786.—27 Ab.

ESTUDIE POR CORREO
Hágase Tenedor de Libros, Taquígrafo, Correspensal. Enseñamos o devolvemos el dinero. Nuestro método aventaja a las clases orales. Teneduría, Contabilidad Analítica, Cálculos, Gramática, Correspondencia, Inglés, Alemán, Francés. Ingreso para el Bachillerato. Pida folleto. Instituto Mercantil. Apartado No. 1402. Habana.
16651 20 ab.

BAILES-BAILES-BAILES
O'Reilly 90. Porqué hacer papeles ridículos y perder tiempo. Time is money, empiece hoy. Foxtrot, danzón, pasodoble, charleston, one-step, tango, etc., enseñado por competente profesor o profesora americana en clases particulares, no es academia. Curso completo $10, éxito garantizado, profesor Rex. 17388.—22 Ab.

PROFESOR concertista de guitarra. Clases a domicilio, se exige sepa algo de solfeo. También dará conciertos privados sólo a familias de buen gusto. Teléfono M-1152.
17210.—29 Ab.

UNA CANADIENSE PROFESORA
de Inglés, de larga experiencia, da clases particulares. Informes: Mary Crisp, Colegio Omega, San Lázaro 307, Habana, teléfono U-3228.
15583 20 ab

ENSEÑANZAS

SANCHEZ Y TIANT
Colegio de Niñas
AVENIDA DE SIMON BOLIVAR, ANTES REINA Nos. 118 y 120.
La parte más alta de la Habana, 20 años de fundado. Bachillerato, enseñanza superior y primaria. Veinte afamados profesores. Alumnas internas, medio pupilas y externas. Teléfono A-4794. Se facilitan prospectos.
13854-55 30 sep.

CLASES de corte, sombreros, bordados a mano y máquina, encajes, tejidos, doce clases de pintura, repujado, pirograbado, infinidad de labores de fantasía modernas. Clases a domicilio y en la Academia. Campanario 90, teléfono M-6833.
17374 20 ab

INGLES
por graduado Universidad. Residencia ocho años en Inglaterra Doctor Torres Hechavarría. Tel. M-6468, por la mañana. 13287 20 ab.

10.—EMPLEOS-DEMANDAS

Agentes

ABANICOS DE CARTON
PARA ANUNCIOS
Desde $20.00 el millar. Solicito agentes en toda la República conocedores de este negocio. Al recibo de 10 centavos en sellos de correo, mando muestras y detalles. Fabricante: Cesáreo González, Amistad, 71, Habana. A 11005 25 ab

SOLICITAMOS personas de buena presencia y con suficiente preparación para actuar en calidad de vendedor Es indispensable la presentación de referencias de dos o tres firmas. Magnífica retribución para el que reuna las condiciones que exigimos. Todos los días de 4 a 6 de la tarde menos los sábados Texidor Company Limited. Ricla 27. Habana. E 778 30 d 25 ab

PARA LAS VILLAS
Solicito agencia de tabacos, cigarros, confituras de todas clases, galleticas, fósforos y cualquier otro artículo en el que pueda haber buen margen. Poseo varios camiones de reparto para atender el negocio en debida forma, y disponemos de solvencia. Angel Blanco. Hotel Tres Coronas, Egido 16.
17885—20 Ab.

Tenedores de libros

SE desea saber de un pueblo próximo a esta capital, donde pudiera ejercer un médico, práctico en su profesión. Dirigirse a Neptuno, 31, altos, departamento núm 23, señora Alonso.
17189 20 ab

Varios

BARBERO. Se necesita en O'Reilly 69 por Villegas. 17856 22 ab

SE SOLICITA para una botica un muchacho para hacer mandados. Calzada del Monte 412. 17860 21 ab

NECESITAMOS cubrir dos plazas vacantes con jóvenes activos de buena presencia. Comisión aproximada 30 y 40 pesos semanales. Presentarse de 3 a 5, única hora. San Rafael 68.
17890 21 ab

11.—EMPLEOS-OFERTAS

Tenedores de Libros

TENEDOR DE LIBROS con gran práctica e inmejorables referencias, que dispone de algunas horas libres, desea contabilidad o correspondencia inglesa. Sr. Alvarez. Tel. U-2592. A horas hábiles. 17741 22 ab.

COMPETENTE Tenedor de Libros, con doce años de práctica en el comercio se ofrece para llevar contabilidad por horas. M. Cobián. Apartado 1735. Habana. 17523 30 ab.

Varios

DESEO colocación de mecánico montador .Dirijase a Ramón González Rodríguez, Cienfuegos 41.
17527 1 my

MAESTRO sastre, con diploma de la academia Mitchell, desea trabajar en sociedad o a sueldo: Teléfono I-6486.
16792.—27 Ab.

12.—ESTABLECIMIENTOS

Arrendamientos

SE ARRIENDA una fonda con buena marchantería. Se da buen contrato si dan buena garantía Real 49, Puentes Grandes. 17827 21 ab

Ventas

LO MEJOR EN BODEGAS CANTINERAS, BARRAS, CAFES Y LECHERIAS: SUAREZ, CERRO, 537
Entre Tejas y Buenos Aires. Negocios limpios, con buenos contratos. Venga a verme con lo que tenga de contado, no se deje engañar comprando chivos. Informes gratis.
17912.—29 Ab.

VENDO AGENCIA
Buen negocio, agencia que tiene más de cuarenta pueblos de recorrido, con carro propio, produce más de trescientos pesos libres, lo doy barato, embarco para España. Informa: Manuel Alvarez, Paula 60.
17937.—23 Ab.

EN calles céntricas y de mucho tránsito se alquila o vende una vidriera de tabacos. Informan en el Teléf. M-2573.
17855—22 Ab.

VALE $3.000, la doy en $1.700, sin contadora $1.600. Vidriera tabaco Neptuno y Amistad, Café. Ganga. Aproveche. Urge. Viaje y no dejo tienda 17844 21 ab.

FONDA que se vende por enfermedad de su dueño: San Isidro núm. 26.
17328.—20 Ab.

NO PIERDA ESTA OPORTUNIDAD
Si usted desea comprar una bodega un café o vidriera de tabacos o una botica o tomar dinero en hipoteca o comprar alguna propiedad, puede verme en Neptuno e Industria en El Fénix Tel. M-9560, de 1 a 4. M. Ares
17750 22 ab

PARA matrimonio o cochero se traspasa casa comidas y cartas en 400 pesos por el dueño hacerse cargo de otro negocio. Informes Sol 84. Carbonería. 17795 20 ab.

ESTABLECIMIENTOS

BODEGUEROS UNA GANGUITA
Vendo a una cuadra de Galiano una bodega, bien surtida $33 alquiler, 5 años contrato, vende de 70 a 80 pesos diarios. Precio $10.000; otra a una cuadra de Campanario, una bodega, no paga alquiler, 4 años contrato, precio $2.000. Otra más, bodega y finca $12.000. Informes Neptuno e Industria de 1 a 4. Tel M-9560. M. Ares.
17748 20 ab

POR DESAVENENCIA de socios se vende una fonda y café a una cuadra del Parque. Se da muy barato. Contrato cuatro años. Para informes Dirigirse a Trocadero 38. L. López
17720 21 ab

SE vende una bodega por su dueño tener otro negocio en que ocuparse, buen contrato, facilidades de pago. Informan en Finlay 96, esquina a Marqués González. 17426.—21 Ab.

SE VENDE magnífica bodega San Francisco y Delicias, una cuadra Jesús del Monte. Hay buen contrato y alquiler sale $15.00 la bodega. Los mismos informan. 17675 2 my

VENDO CAFE
y Fonda, contrato cinco años, muy barato. De Alfredo Marne. Consultorio El Abogado del Comerciante. Habana 98. 17268 14 my

VENDO DOS BODEGAS
una con $2.500 de contado. Otra con $4 000; solas en esquina, buenos contratos. Informa: M. Tamargo. San José y Belascoain, café, de 2 a 5.
17125 21 ab.

BODEGAS EN VENTA
$1.000 de contado, vendo bodega sola en esquina con vivienda para familia Aproveche esta oportunidad, es un gran negocio Informa M. Tamargo. San José y Belascoain. Café La Eminencia Pregunte en la Cantina.
17126 21 ab

VENDO mi taller de mecánica completo, con aparatos y tracmisiones, infinidad de herramientas de mano y materiales. Véase en Habana 103, Roselló Habana. 15624 5 my

SE vende una fonda en la calle de Belascoain núm. 613, buen punto, marchantería, alquiler barato, por embarcar su dueño. Informan en la misma. 16824.—27 Ab.

BODEGUEROS, vendo mi bodega por asuntos de familia, es buen negocio, poco alquiler, buen contrato. Informan en 4 y Pasaje C. Buena Vista.
17263.—20 Ab.

POR NO PODERLA ATENDER
Se vende una ferretería situada en la Calzada de Máximo Góez (antes Cerro), bien acreditada, buen contrato y con venta de gasolina. Para más informes, llamen al teléfono I-5708.
16487.—2 sAb.

FONDA que se vende en el punto más comercial de la Habana, con contrato y mucha clientela. Su precio 1.000 pesos al contado y 800 en plazos cómodos, no quiere tratar con corredores ni palucheros. Informan: Aguila 128. 17410.—22 Ab.

BARATISIMA. Vendo gran Fábrica carbón de torta, la más antigua y acreditada. Aprovechen esta oportunidad. Vista hace fe. Figuras 78. Teléfono A-6021 Manuel Llenín.
17752 21 ab

BODEGA sola en esquina con $2,000 de contado, se vende por no poder atenderla su dueño. Véanla, es negocio para dos que quieran trabajar. Más informes en la misma Princesa 3. Jesús del Monte.
17521 22 ab

VENDO bodega en $5.000 con $2.500 de contado; otra en $8.000 con $3,000 de contado. Buenos contratos y poco alquiler, bien surtidas y buenas ventas. Vidriera Marte y Belona. Vázquez A 348 21 ab.

BODEGA
Se vende mucho, porvenir. Informan Máximo Gómez 143. Guanabacoa.
16037.— 7 My.

SE VENDE la mejor y bien situada vidriera de tabacos, billetes y quincalla por retirarse el dueño; una ganga y otra en $750; buen contrato Razón: Bernaza 47, bodega de 7 a 8 y de 12 a 2. S. Lizondo.
16949 20 ab

13.—FINCAS RUSTICAS

Arrendamientos

SE ARRIENDA O VENDE
Finca, Asiento Corral Nuevo, barrio del mismo nombre, (de Matanzas) Lindero Norte camino real de Corral Nuevo, tiene manantial y pasa la carretera. Informan San Lázaro 482
16879 12 my

14.—FINCAS URBANAS

Compras

COMPRO UNA CASA
Que valga de 30 a 50 mil pesos, para renta, como inversión, que no sea la casa vieja. Manzana de Gómez 318. Manuel Piñol. 17790 27 ab.

COMPRO en Marianao una casa que tenga terreno de $7.000 a $9.000, que sea negocio. Doy si es negocio, corretaje. Inclán. Tel A-8420. Gervasio y Lagunas. 17570 19 ab.

COMPRA Y VENTA DE CASAS TERRENOS Y FINCAS RUSTICAS
DINERO EN HIPOTECA
MENDOZA Y CA.
Corredores.
Obispo 63. Habana.
Dirigirse al Sr. Cruz Muñoz
Teléfono M-7744
Horas, de 9 a 11 a. m.
E 941 30 d 1 my

Fabricación

EDIFICIOS ECONOMICOS
Construyo y reedifico, a precios económicos. Proyectos y presupuesto gratis Seriedad y buen cumplimiento en los trabajos. Para más informes C. Valladares, Lonja del Comercio 434 Tel. A-6560. 17795 20 ab.

GABRIEL Prats y Ca., fabricaciones, reedficaciones de casas de maderas y ladrillos a plazo y presupuesto gratis. Octava entre Dolores y Concepción. Teléfono I-4493.
14248 26 ab

Ventas

CALLE DE CONCEPCION
Vibora, cerca de la Calzada, vendo casa moderna, con entrada independiente, gas, traspatio grande y comodidades, para regular familia. Su precio: $9.000, parte al contado, resto en hipoteca. Informa: Blanco Polanco, Concepción 15, altos. Teléfono I-1608. 17920.—22 Ab.

VENDO esquina 2 y 37, Vedado 1600 m. 40x40, parte hipoteca, próxima a Paseo. Teléfono U-1508.
17690.—23 Ab.

ESPLENDIDA CASA
Inmediata a la Calzada de la Víbora, tramo de Concepción a San Mariano, vendo una hermosa casa de 13x40 metros, con garage y muchísimas comodidades. Precio, $18.000, F. Blanco Polanco, Concepción 15. Teléfono I-1608. 17919.—22 Ab.

FINCAS URBANAS

VENDO CASA
en punto comercial, Calzada del Cerro, rentando 120 mensuales, con una superficie de 371 metros planos Precio de situación, $8.500. Informa P. Camuzo. Teléfono I-6457.
17838.—22 Ab.

A los comerciantes. En calle comercial, Habana antigua, vendo casa 2 plantas, bajos para establecimiento; altos para familia de 230 metros que puede pagarla con los alquileres o la arriendo en $250 mensuales. Informa: Asencio, Neptuno 281.
17724.—20 Ab.

SE vende, en el Reparto La Sierra, calle Cinco entre Seis y Ocho, una casa cómoda y bien construída. Precio atractivo y facilidades de pago si se desean. Informes: José F. Barraqué, en Siete esquina a Cuatro, La Sierra. Teléfono FO-1423.
17736 22 Ab

SE vende o se alquila una casa buena, a dos cuadras de Montalvo, por la misma Línea en 18 y B reparto Almendares, pueden verla a toda hora. Su dueño: Leandro Miguel. Teléfono F-1722.
17684.—25 Ab.

VENDO en Rodríguez, linda casa solar tres cuartos, comedor al fondo, agua fría, caliente, patio, traspatio $5.500 Otra Strampes. Techos monolíticos, 3 cuartos, garagee $11.000. Otra en Tejar mampostería con un terreno al lado 11x30 $4.300. Tengo casas en la Calzada J. del Monte, Luyanó, Habana y todos los puntos de J. del Monte y muchas terrenos y Loma del Mazo. Sr. González. Jesús del Monte 22, bajos, de 2 a 5. Teléfono A-6582. 17717 20 ab.

SEÑORA que embarca, vende casa acabándose de terminar, tres plantas, cantería, techos monolíticos baños lujosos, buena barriada alquilada 200 pesos mensuales $25.000. Dejo mayor parte dipoteca. Tel. A-2439. Señora Cabrera. No corredores.
17303 20 ab.

¡HORROROSA GANGA!
¡BODEGA CON $1,500!
¡NO PAGA ALQUILER!
Siete años y medio de contrato, no paga alquiler, vendo mi bodega, única en esquina en el Reparto Buena Vista, finca nueva de mampostería, bien montada, venta $45 a $50 diarios con $1.500 de contado y $2.000 en pagaré. Solo el contrato vale el precio. Se vende por tener dos establecimientos y no poder atenderla personalmente. Sr. Valdés. San Lázaro 323 altos. M-4903. Su dueño. No admito corredores 17898 20 ab.

CASAS en Venta. Sin sobreprecio para tratar directo con su dueño, vendo estas Cuba cerquita Luz, 9 metros frente por 34 fondo $17,000. Está ocupada por buen comercio, da buena renta. Calle Inquisidor, próxima a Acosta, antigua, una planta 7 por 25 en $13.000 Calle San Joaquín, barrio el Pilar, próxima a Monte, con el tranvía por el frente, moderna, con sala, 3 cuartos, comedor, baño intercalado, a la brisa, fabricación de primera dos plantas en $11.000. Renta cada piso $50 y alquilada siempre Benítez. Pocito 7. Habana de 12 a 2 U-4041. 17814 22 ab.

FRENTE a la Terminal. Vendo como negocio en 50.000 pesos esquina con buen frente a ambas calles, midiendo todo sobre 880 metros. Son casas antiguas y que rentan mensual más de 500 pesos. Por frente a esta propiedad pasará todo el tráfico de las nuevas avenidas que por ahí abren. Pocito 76, bajos, Habana, de 12 a 3. U-4041. 17815 20 ab.

SE VENDEN en el Reparto La Sierra casas desde $14,000 a $26,000 todas bien fabricadas y bien situadas. Facilidades de pago. Dirigirse a Leandro Magadan, de 1 a 5 p. m. días laborables. Oficios 48, altos Tel. M-7477. 17738 23 ab

VENDO EN LO MEJOR DE NEPTUNO
una gran casa de dos plantas, preparada para otra. Los bajos se pueden convertir en una gran nave para industria o comercio. Informa: C. Valladares. Lonja del Comercio 434. Tel. A-6560. 17796 20 ab.

SE VENDE un precioso chalecito en San Nicolás Suárez, calle de Pasaje entre Sola y Goss, con jardín, portal, sala dos cuartos, comedor y cocina, en $8.700; $2,600 al contado y el resto a plazos a $12.50 mensual en diez años. A. Guerra. A-7712. 17806 22 ab.

EN LA PARTE más alta e la Víbora con una bonita vista y muy fresca por no tener arrimos por ninguna parte. Jardín, patio y traspatio, se vende una casa chica dos plantas, dos cuadras de la Calzada de la Víbora, casa moderna, pues tiene poco tiempo fabricada. Trato directo con su dueño. Corales 70, bajos. Domingo de 8 a 12. 17721 1 ab.

SE vende la esquina de Escobar y estrella núm/ 130 y 132, mide 2.15.84. Informes en el Mercado de Tacón núm. 43, peletería.
17393.—30 Ab.

Invierta su dinero en casas y viva casa propia, con poco más de lo que usted paga de alquiler, puede ir comprando su casa. Pero antes de fabricarla o comprarla, entérese de las que podemos ofrecerle, en buen lugar, con fácil y rápida comunicación y con muchas facilidades para pagarla. Con poco dinero de contado y en plazos cómodos, puede usted adquirir, por nuestro conducto, una casa bien situada, bien construída y con todas las comodidades necesarias.
MENDOZA Y Cía.
Corredores
Obispo, 63.
Diríjase al señor Cruz Muñoz, en nuestra oficina o por teléfono: M-6921.
Horas:
de 9 a 11 a. m.
E 969 ind 11.—Ab.

FINCAS URBANAS

COMPRADORES ESTO SI ES NEGOCIO
en el centro de laHabana, le vendo una propiedad moderna, con una renta segura, le da el 9 0|0 libre de gastos. Otra mas en la calzada la Reina de dos plantas, propia para dos numerosas familias. De estas propiedades informaré personalmente en Neptuno e Industria, de 1 a 4. Tel. M-9560. En El Fénix. M. Ares.
17749 20 ab.

VEDADO, en su mejor punto, calle 17, vendo regio chalet de dos plantas, moderno con lindo y amplio jardín al frente hermoso portal, sala, saleta, hall corrido comedor, una gran habitación espléndida, cocina, cuarto de criado y servicios para los mismos en los altos tiene terraza al frente, sala, hall corrido, 5 espléndidas habitaciones, muy ventiladas, magnífico baño intercalado y demás servicios. Precio de verdadera oportunidad. $23 000. Informes Marín. Aguiar 59. Tel. A-6283.

DINERO tengo mucho para dar en primera hipoteca, cualquier cantidad que usted necesite por pequeña o grande que sea con módico interés, sobre fincas rústicas y urbanas, si hay garantía para la cantidad que necesito. Trágame los títulos que estando bien, le hago el negocio con prontitud y reserva. Marín. Aguiar No. 59. Tel. A-6283. También doy dinero sobre alquileres de casas en toda la Habana y sus barrios.
17777 23 ab.

VENDO. La inversión más segura para su dinero está en buenas propiedades, como esta casa que ofrezco en la Víbora, cerca de tranvías, hecha con ladrillos CADEVILA a toda prueba, paredes de citarón y techo raso, compuesta de portal, entrada independiente, sala, saleta, 3 cuartos, comedor al fondo cocina, buen baño completo, servicios y cuarto para criados, cuarto para costura, jardín, sótano, y traspatio Puede dejar parte en hipoteca, no pretendo mucho. Si le interesa hacerse de buena propiedad no pierda la oportunidad. Véamo Milagros 53 R., entre San Anastasio y Lawton o llame al Tel. I-2955, de 12 a 1 o de 7 a 9 p. m. Rodríguez
17539 20 ab.

GANGA Se vende a plazos en Santos Suárez, una esquina que renta $50.00 mensuales con bodega y contrato por 6 años, situada en la calle de Sola esquina a Pasaje en $5.500; $3.000 al contado y el resto a pagar $15.00 mensuales en 10 años. A. Guerra. A-7712. 17805 22 ab.

80 CASAS
Las tenemos a la venta en todos los barrios. Dan el 10 por ciento. Titulación limpia. Si va a comprar véanos antes. Si va a vender le aconsejamos desinteresadamente utilidad práctica para todos. Reina 24. Departamento de Bienes 17627 21 ab.

SE VENDEN cuatro casas, una en 19 de tres plantas, Vedado; otra en Mazón; de tres plantas y otra en San Francisco, de dos plantas Víbora Gran negocio. Informan U-1546 o U-2854. 17129 19 ab

SE vende una casa calle Reyes entre Luz y Pocito con portal, sala, comedor tres cuartos, baño intercalado, cocina servicio de criados y una habitación en los altos, recién terminada con una decoración de yeso de primera y un portal artístico. Informan en la misma. Reyes J. G. Teléfono I-1566. Reparto San Miguel. Jesús del Monte.
17278.—22 Ab.

SE vende la casita de madera Buenaventura 31, entre San Francisco y Concepción, Víbora. No corredores, en la misma el dueño.
17042.—20 Ab.

ZONA COMERCIAL
Vendo esquinita de 103 metros con frente a calle de línea, con dos plantas y rentando $220. Directo. José M. Carret. Obispo 50. M 7317. M-3434
16966 22 ab

SE vende una casa mampostería, portal, sala, 2 cuartos, comedor, cocina y baño, hall, techo monolítico y 4 departamentos de madera al fondo con sus servicios. Batista, calle E y 9. Informan: Porvenir y Fons, Su dueño, Emilio López.
17397.—19 Ab.

INFANTA y Salud, esquina de 134 metros, fabricada a una planta y azotea de mampostería con portal. Como por el lugar de la propiedad tiene asegurado el valor del presente, y como no se pide precio sobre el porvenir lo se pide precio sobre el porvenir, cuyo valor, después de pasada la crisis es incalculable ahora, no deseo perder más tiempo que el necesario Informes en la misma o Teléfono: U-2887. 16866 22 ab

EN Ampliación de Almendares, en Avenida Cuarta, entre 11 y 12, vendo una hermosa casa acaba de construir, informan en la misma a todas horas. 16803.—22 Ab.

LOS QUE DESEEN COMPRAR
Magníficas propiedades en la progresista Guanabacoa pueden contar con Ceferino A Cañizares. Máximo Gómez 6. Guanabacoa.
16214.—8 My.

EN LA PLAYA DE BARACOA
Y para personas de gusto se vende un lujosísimo chalet de tres cuerpos, uno situado dentro del mar y frente a una hermosa pocetta, compuesto de recibidor, tres cuartos, un baño de agua dulce completo intercalado y una glorieta de 8|9 m. Otro cuerpo con un muelle de 40 m. de largo por 2½ de ancho y el tercero situado a la orilla compuesto de garage, cuarto de criados, cocina, despensa y servicios de agua dulce para criados. Tiene alumbrado eléctrico propio y dos grandes tanques de cemento con su bomba eléctrica para depósito de agua dulce, ventiladores, motores para hacer helados, perfumador eléctrico, treinta luces, para el servicio de las tres plantas y preparada para adornarla con doscientas más, con sus faroles chinescos, un bote con motor portátil. Informan en el teléfono FO-1609, Sr. Alvarez, de 1 a 3 y de 6 a 8. 16480.—20 Ab.

VENDO mi propiedad de esquina, directamente al comprador, de nueva construcción, por embarcarme. Renta 300 pesos mensuales, dejándole esta inversión el 10 por ciento libre. Duerma tranquilo, asegure su porvenir. Situada en lo mejor de la Habana. Informa su dueño, señor Díaz, Tejadillo 68, bajos. 16506 25 ab

15.—HOSPEDAJES

Casas de Huéspedes

NUEVA casa de huéspedes. El día 25 del presente mes abre esta casa para familias de estricta moralidad, con 20 habitaciones grandes con balcón a la calle y 20 interiores, todas claras y ventiladas con lavabos de agua corriente, dos pisos con elevador, muchos baños, con agua caliente, buen comedor a una cuadra de Prado y Parque Central, con comida y sin ella. Nueva dueña. Tejadillo y Villegas. 17852 24 ab.

BERNAZA 36 (Plácido)
Frente al Parque del Cristo. Gran casa de huéspedes Se alquilan hermosísimas y muy frescas habitaciones con lavabo de agua corriente y balcón a la calle. Estricta moralidad. Magnífica comida. Baños con agua caliente. Precios módicos Se habla inglés, francés e italiano.
16787 22 ab

CASA DE HUESPEDES
La Comercial. Muralla 12, esquina a San Ignacio. Tel. A-0207. La mejor casa de huéspedes de la Habana con todas las comodidades para el huésped; desayuno, almuerzo y comida y todos los demás servicios por horas o deje completo desde $35 y $40, por persona al mes. Se admiten abonados al comedor. Buen servicio.
16642 10 my

HOSPEDAJES

CASA DE HUESPEDES
La que mayores comodidades ofrece por su situación. Acera de la brisa, centro comercial y tranvía en todas direcciones. Buenas, frescas y cómodas habitaciones con lavabo de agua corriente y muy excelente trato. Avenida de Italia (Galiano) 84 altos del Café La Isla.
E-942-10d. 3 Ab.

Hoteles

HOTEL VANDERBILT
En la loma de la Universidad. Precios de verano para personas estables Casa de orden y moralidad. Neptuno No. 309 esquina a Mazón.
17864 28 ab.

EXCELENTE HOSPEDAJE
HOTEL BELOMNT
Industria esquina a San Rafael. Preferido por las familias para su residencia, habitaciones confortables con todo el servicio sanitario. Precios módicos. Prop. J. Castro. Teléfono A-4325.
19667 16 my.

HOTEL ESPAÑA
Villegas 58, esquina a Obrapía, espléndidas habitaciones, con todo confort, para familias de buen gusto, moderna instalación de servicios higiénicos, con agua fría y caliente, cocina cosmopolita. English Spoken. Teléfono A-1832 17065 28 ab.

HOTEL SANTANDER
Apartamentos y habitaciones con baños privados, modernos, amuebladas con lujo, inmejorable comida. Teléfono M-1194, Belascoain 98.
16388.—24 Ab.

BALNEARIO DE MONDARIZ
HOTEL AMERICA
Servicio esmerado. Confort moderno. Precios económicos. Propietarios Hijos de Signo. Dirección postal y telegráfica Hotel América. Mondariz.
16954 12 my.

HOTEL "LOUVRE"
SAN RAFAEL Y CONSULADO
La Sra. María Martínez, fundadora de la acreditada casa "Martínez House" ha adquirido el hotel Louvre y lo ha montado con la elegancia, el confort y el lujo de sus antiguos tiempos. Hermosos departamentos y precios económicos. Recibimos abonados al comedor. Teléfono A-4556.
17186.—24 Ab.

AVISO
El Hotel Roma, de J. Scarrás, se trasladó a Amargura y Compostela, casa de seis pisos, con todo confort, habitaciones y departamentos con baño, agua caliente a todas horas, precios moderados. Teléfonos M-6944 y M-6945. Cable y telégrafo Romotel. Se admiten abonados al comedor. Ultimo piso. Hay ascensor.
E 935 30 ab.

HOTEL TORREGROSA
OBRAPIA Y COMPOSTELA
No. 65. Habitaciones con baño privado, agua caliente, elevador día y noche. Pensión completa una persona $50, $60, $75, $80 y $100 Tel. A-2426
15667 5 my.

THE SAVOY
Hermosa residencia para familias en la parte más fresca del Vedado. Excelente cocina, table d'hote, mesas separadas. Todas las habitaciones con ventilación directa, Abundante agua fría y caliente Sesenta metros de hermoso portal, siempre fresco y sombra. A media cuadra del tranvía de la calle 17 y a 2 cuadras y media del tranvía de la calle 9 (Avenida Wilson) A diez minutos del Parque

MUEBLES Y PRENDAS

JUEGOS DE CUARTO, $78

Compuestos de 5 piezas, todo nuevo, centro de marquetería, 95 piezas con filete blanco $100; otros estilos muy baratos. Vendemos a plazos.

JUEGOS DE COMEDOR, $70

Con 9 piezas, todo nuevo, color caoba con bronces $100; tamaño grande, varios estilos $145; marquetería, 9 piezas $100. Vendemos a plazos.

JUEGOS SALA Y RECIBIDOR

Juego sala, 14 piezas $68; recibidor, en cualquier color, con 8 piezas $70; mimbre tapizado $100.

JUEGOS CUARTO ESMALTADO

Con 5 piezas, varios colores y estilos $120, de 3 cuerpos $250 y toda clase de muebles que se desee. Vendemos piezas sueltas. Aceptamos ventas a plazos. La Casa Vega. Suárez 15. Entre Corrales y Apodaca. A-1583.
16981 28 ab.

¿QUIERE Ud. ECONOMIZAR?

Compre sus muebles y joyas y tome dinero sobre los mismos en Lo Habanera. Aguila 139, teléfono A-8939.
14290 26 ab.

MUEBLES BARATOS

Ganará dinero si antes de comprar ve nuestro variado surtido en juegos completos y piezas sueltas; juegos de cuarto, marquetería, $110; comedor, $75; sala, $50, saleta $70; escaparates, desde $10; camas $7; cómodas, $14; aparador $14; mesas correderas, $7; sillas, $1.50; sillón $3; y otros que no se detallan, todo en relación a los precios antes mencionados. También se compran y se cambian en

"LA PRINCESA"

S. RAFAEL, 107. Tel. A-6926.
E 871 30 ab.

SOLITARIO de brillante con una hermosa piedra de 4 1-4 quilates, limpia, montada a la inglesa, con frente de platino. Se vende en el irrisorio precio de $650. Si le interesa comprarla llame a Julio Ruiz. Teléfonos A-6123 y M-1229.
17800 20 ab.

ALQUILAMOS MUEBLES

a módico alquiler y vendemos baratísimo.

LA PERLA, PRESTAMOS

Animas 84
17221 14 my

COMPRO BAULES, MALETAS

y todo lo de viajes de uso y fotografía todas cantidades, también saldos de esos objetos, voy en seguida. Teniente Rey 106. Teléfono M-4878.
17176.—21 Ab.

LAMPARAS EN GANGA

Se vende una lámpara de sala de bacarat, muy fina, en $300.00. Una lámpara de comedor, de bronce, en $100. Una lámpara de pie de mármol de Verona, en $80.00. Puede verse en la Casa Vilapiana. O'Reilly y Villegas.
E 830 30 ab.

LA SEGUNDA COMPETIDORA

Préstamos y almacén de muebles. Se realizan grandes existencias de joyería fina, procedente de préstamos vencidos, por la mitad de su valor. También se realizan grandes existencias en muebles de todas clases, a cualquier precio. Doy dinero con módico interés, sobre alhajas y objetos de valor, guardando mucha reserva en las operaciones. Visite esta casa y se convencerá. San Nicolás 250, entre Corrales y Gloria Teléfono M-2875.

RUFINO G. ARANGO

Se compran y cambian muebles y Victrolas, pagando los mejores precios.
E 832 30 ab.

SE ARREGLAN MUEBLES

finos y corrientes, tapizamos y hacemos fundas y piezas sueltas para cualquier estilo y juegos de cualquier clase, especialidad en arreglos de mimbre envasamos muebles para todas partes M. Adega y Hno. Luz 28. Teléfono: M-5069.
16700 26 ab.

MUEBLISTAS, barnizadores: la goma laka blanca "Annaca" es la mejor que se usa. Pídala a Antonio Navarrete. Sitios 16. Tel. A-5901. Habana. Herrajes para muebles.
13300 20 ab.

MAQUINA PARA COSER "SINGER"

AGENCIA EN SAN RAFAEL Y LEALTAD

TELEFONO A-4522

Al contado y a plazos y en alquiler. Cambiamos, reparaciones, piezas, aceite, agujas y profesora de bordados gratis para las clientes. Avísenos por teléfono correo u otro medio y competente empleado le llevará el catálogo a su domicilio, sin molestarse usted en venir. Garantizamos venta de máquinas nuevas. No aumentamos precio.
13983 24 ab.

MUEBLES Y PRENDAS

NO COMPRE

muebles sin antes visitar "La Casa Soto y Rivera". Precios sin competencia, juegos de cuarto, cinco piezas 75 pesos; id. comedor 9 piezas, 67 pesos; de sala, 12 piezas, 74 pesos. Gran surtido en piezas sueltas. Ventas al contado y a plazos. Neptuno 211, casi esquina a Marqués González. Teléfono U-2856.
E 794 30 ab.

DINERO

En pignoraciones sobre joyas interés económico y en todas cantidades, La Nueva Mina, de Bahamonde y Fernández, sucesores de Ricardo Rivera, Bernaza 8. Teléfono A-3662.
E 795.—30 Ab.

MUEBLES EN GANGA

"La Especial", almacén importador de muebles y objetos de fantasía, salón de exposición, Neptuno, 155, entre Escobar y Gervasio. Telf. A-7620.

Vendemos con un 50 por ciento de descuento, juegos de cuarto, juegos de comedor, juegos de sala, sillones de mimbre, espejos dorados, juegos de tapizados, camas de bronce, camas de hierro, camas de niño, burós escritorios de señora, cuadros de sala y comedor, lámparas de sobremesa, columnas y macetas mayólicas, figuras eléctricas sillas, butacas y esquinas doradas, portamacetas esmaltadas, vitrinas, coquetas, entremeses, cherlones, mesas correderas redondas y cuadradas, relojes de pared, sillones de portal, sillas giratorias, neveras, aparadores, paravanes y sillería del país en todos los estilos. Vendemos los afamados juegos de meple compuestos de escaparate, cama, coqueta, mesa de noche, chiffonier y banqueta, a $185

Antes de comprar hagan una visita a "La Especial", Neptuno 155 y serán bien servidos. No confundirse, Neptuno 155.

Vendo los muebles a plazos y fabricamos toda clase de muebles a gusto del más exigente.

Las ventas del campo no pagan embalaje y se ponen en la estación.
E 847 30 ab.

ARREGLE SUS MUEBLES

esta es la casa que le deja sus muebles completamente nuevos por muy malos que estén y le garantizamos el trabajo. Barnizamos a muñeca fina, esmaltamos, doramos muebles finos, tapizamos en todos estilos; especialidad en muebles finos y neveras esmaltadas, cojines. Virtudes 154, teléfono U-3417.
15796 21 ab

EL AGUILA DE ORO

DINERO

A módico interés, préstamos en todas cantidades sobre alhajas y toda clase de objetos de valor. Tenemos en liquidación una gran y primorosa colección de prendas de alta fantasía, procedentes de empeños vencidos, precios sin comparación. Teniente Rey núm. 83. Teléfono A-8731.
15062.—3 My.

SE ARREGLAN MUEBLES

Antes de vender o cambiarlos por otros, que seguramente serán más malos, consulte con nosotros; nuestro taller, exclusivamente para muebles de uso, nos permite dejárselos mejor que nuevos; esmaltes, tapices y barnices. Envasamos toda clase de muebles. Manrique 122, "El Arte", teléfono M-1059.
14941 30 ab

A PLAZOS

Se venden cajas de caudales de varios tamaños y muebles de todas clases. Préstamos sobre prendas y objetos de valor y arte. "La Hispano Cuba". Teléfono A-8054. Villegas 6, por Monserrate.

DINERO

No reparamos intereses. Préstamos sobre alhajas y objetos de valor.

LA HISPANO CUBA

Villegas 6, por Avenida de Bélgica, antes Monserrate. Teléfono A-8054.

COMPRAMOS

Muebles de oficina, archivos, máquinas de escribir, cajas de caudales y maquinas de coser Singer los pagamos bien. Llame al teléfono A-8054. Villegas 6, por Monserrate. Losada.
E 843 30 Ab.

"LA NUEVA ESPECIAL"

Neptuno 191-193, entre Gervasio y Belascoaín, teléfono A-2010. Almacén importador de muebles y objetos de fantasía.

Vendemos con un 50 por ciento de descuento, juegos de cuarto, juegos de comedor, juegos de mimbre y cretonas muy baratos, espejos dorados, juegos tapizados camas de hierro, camas de pino, burós escritorios de señoras, cuadros de sala y comedor, lámparas de sobremesa, columnas y macetas mayólicas, figuras eléctricas, sillas, butacas y esquinas dorados, portamacetas esmaltados, vitrinas, coquetas, entremeses, cherlones, adornos y figuras de todas clases mesas correderas redondas y cuadradas, relojes de pared, sillones de portal, escaparates americanos, libreros, sillas giratorias, neveras aparadores, paravanes y sillería del país en todos los estilos.

Llamamos la atención acerca de unos juegos de recibidor finísimos de meple, cuero marroquí de lo más fino, elegante, cómodo y sólido que han venido a Cuba, a precios muy baratísimos.

Vendemos los muebles a plazos y fabricamos toda clase de modelos, a gusto del más exigente.

Las ventas del campo no pagan embalaje y se ponen en la estación o muelle.

Dinero sobre prendas y objetos de valor, se da en todas cantidades, cobrando un módico interés, en LA NUEVA ESPECIAL, Neptuno 191-193, teléfono A-2010 al lado del café El Siglo XX, Habana.

Compramos y cambiamos muebles y prendas. Llamen al A-2010.

También alquilamos muebles.
E 853 30 ab.

DOS JUEGOS DE CUARTO

Por tener que embarcar vendo dos juegos de cuarto Están casi nuevos y los doy muy baratos. Manrique 64.
17090 21 ab.

MUEBLES Y PRENDAS

A PLAZOS

Cajas de caudales y muebles, damos dinero sobre alhajas y objetos de arte, no reparamos intereses. La Hispano Cuba, Villegas 6, por Bélgica (Monserrate) Teléfono A-8054. Losada.
14868.—30 Ab.

MUEBLES BARATOS "LA MISCELANEA"

San Rafael, 115

Escaparates $10, con lunas $25, aparadores $10, modernos $14; coquetas $14; juegos de cuarto $90, con marquetería $100; hay taqueados en esmaltes de sala, de cuarto, de recibidor, de todos precios, piezas sueltas, vitrinas $22; máquinas de coser, relojes, cuadros, camas de hierro de $8, burós, sillería de todos modelos, columnas $2; mesas correderas $8; peinadores, vestidores, sillas americanas en cantidades, lámparas, cheislongas $15; macetas, 6 sillas y dos sillones, $18; libreros, mimbres, juegos de comedor $75 y muchos más muebles, que no se pueden detallar. Precios de verdadera ganga. San Rafael 115. José Guzmán. Teléfono A-4202.
E 827 30 ab.

LA CASA VEREZ PRESTAMOS

Dinero sobre joyas, ropas y otros objetos. Liquidamos muebles y otros muchos artículos similares; compramos muebles modernos. Bernaza 40. Tel. A-8232.
14119 25 ab.

"LA MODERNA"

Compramos muebles y prendas, victrolas, máquinas de escribir y coser Singer, y pianolas, pagándolas mejor que nadie. Neptuno 176, esquina a Gervasio, teléfono A-8620.
14259 26 ab

PRESTAMOS DINERO "LA NACIONAL"

Sobre alhajas y objetos de arte a módico interés. Se liquidan grandes existencias de joyas y muebles de todos estilos a precios sin competencia, se compran muebles de uso modernos. Villegas número 93. Teléfono A-9915
11664 9 my.

GRAN MUEBLERIA "EL MODELO"

Tenemos en existencia un gran surtido en muebles de todas clases. Prestamos dinero sobre objetos de valor a módico interés, compramos muebles de uso modernos. Monte 402. Teléfono A-9540.
15881 6 my

19.—PARA EL HOGAR

MONOGRAMAS BORDADOS

CASA MARIA BLANCO

La única que trabaja con sus dibujos originales. Especialidad en pañuelos y ropa interior a mano. Ropa de cama y manteles a máquina. Villegas 49, entre O'Reilly y Obispo. Teléfono M-5174.
16048.—10 My.

CAFE TOSTADO O MOLIDO TELEFONO U-1911

PIDALO AL CARACOLILLO

Neptuno 284 entre Hospital y Aramburu.
17267 14 my

20.—PARA LAS DAMAS

SALON "MARIA"

Calle B No. 252 1-2, Vedado. Teléfono F-2690. Extracción de uñas enterradas, callos y juanetes, sin dolor; Peluquería de melenas. Manicure y Masagista competente. Exclusivamente para damas.
17829 23 ab.

SI DESEA vender su mantón, se lo compro, paándole más que nadie; y si necesita uno de lo mejor, se lo vendo mas barato que nadie. Concordia 8 y Aguila. Tel. M-9392.

CORTE el pelo a sus niños por expertos peluqueros, estilo americano y francés. Niños, 50 centavos; niñas, modelos Garzón, Ninón, Juana de Arco, 50 cts. Señoritas 60 cts. Peluquería PILAR. Aguila y Concordia. Teléfono M-9392.

FUERA canas. Obtenga un hermoso color negro o castaño, usando La Favorita, tintura instantánea vegetal a base de Quina. Estuche $1. De venta en boticas y sederías. Depósito: Peluquería PILAR. Aguila y Concordia. Teléfono M-9392.

PARA RIZAR su melena. Tenaci, llas Marcel, 60 cts. rizadores alemanes 5 cts; redecillas 20 cts; crepé 30 cts.; ganchos 5 cts. Tintura La Favorita $1.00. PILAR. Aguila y Concordia. Tel. M-9392.

PILAR. Peluquería de señoras y niños; peinados $1; masajes 60 cts.; manicure 50 cts.; lavado de cabeza 60 cts.; teñido del cabello desde $5 Corte de melenas 60 cts.. Trenzas, moños, postizos, cabello, Aguila y Concordia. Tel. M-9392.

MANTONES de Manila, mantillas, peinetas españolas, todos colores, trajes típicos de todas naciones y épocas. Pelucas, barbas, bigotes, pinturas, maquillaje para artistas de teatro y cine. Alquiler de disfraces para Carnaval; pelucas y trajes para compañías de teatro y aficionados. PILAR. Concordia 8 y Aguila Tel. M-9392
15642 6 my.

PARA LAS DAMAS

MASAJES MEDICINALES

Sra. Alemany, con extensa práctica Europa cura reumáticos, elimina gorduras, extrafortalece el árbol muscular, circulación sangre, y parálisis extra. Belascoaín 126 entre Monte y Campanario, teléfono M-8716.
14123 25 ab.

MADELEINE SOEURS

Tiene el gusto de anunciar a su distinguida clientela que acaba de recibir los últimos modelos de vestidos de las mejores firmas de París. O'Reilly 83, altos. A-8890.
14307 26 ab.

MANICURE PEINADORA

¿Queréis tener las manos bonitas y elegantes: Llamen a Tomasa Martínez que es la manicure predilecta de la alta sociedad: Teléfono A-0810.
14857.—30 Ab.

MECANICO, sólo por un peso limpia, arregla y prepara para coser y bordar una máquina de familia. Teléfono A-4519. Santos.
17008.—23 Ab.

GRAN TALLER de modisturas. Se confeccionan vestidos desde el más sencillo hasta el más costoso, a precios económicos. Se dan clases de corte y costura por una competente profesora sistema Martí. Máquina de dobladillo de ojo. Tel. M-2826. Se reciben órdenes.
17149 20 ab.

SEÑORAS, para su corte de melena, Molina, A-4478, una $1.50; más de una $0.50 y en Obrapía 91, $0.50.
16755 21 ab

PACO peluquero de Mme. Gil, ofrece ahora sus servicios a domicilio. Especialidad en melenas. Sírvanse llamar con un día anticipado, al A-0560.
15989 22 ab

21.—PERDIDAS

SE HA PERDIDO una perrita negra con manchas amarillas sobre los ojos y en el pecho. Entiende por Naita. Deja perritos por criar. Gratifico a quien me la devuelva o de razón. Sol No. 51, altos. Teléfono A-7094.
17866 20 ab.

PERDIDA, habiéndose extraviado 6 títulos por 137 acciones preferidas de la Havana Eléctric Railway Light & Power Co. señalados con los números B 13241 al 44-B 15654-B 15660 y a nombre del señor Cristino Corral Llano, a quien pueda dar noticias de ellos o los presente al señor Francisco Pérez Barrera en Aldama 124, se le gratificará generosamente.
17735.—23 Ab.

SE GRATIFICARA

Con $5.00 a la persona que devuelva en Animas 113 una cartera de viajante que contiene un catálogo de molinos de café y otros papeles, extraviada en un auto de alquiler.
17745 20 ab.

BUENA GRATIFICACION

A la persona que entregue en el Banco Hispano-Cubano, Dpt. 315 al doctor Miguel Ochoa y González, una leopoldina de oro trenzado con un cuerno de la abundancia en la parte inferior remata con un ágata y con un brillante aureolado con esmalte negro al costado, perdida por las calles de O'Reilly, Aguiar u Obispo.
17016 20 ab.

PERDIDA En la tarde del día 14 del corriente, se extravió la escritura del solar situado en la calle de Luz Caballero entre O'Farrill y Patrocinio, Loma del Mazo, Víbora, propiedad del Sr. José Rodríguez Ferrer. La persona que devuelva dicha escritura en la Casa de Préstamos Calzada Jesús del Monte 230 esquina a Rodríguez recibirá una gratificación de $5.
17653 21 ab.

22.— SIRVIENTES-DEMANDAS

Criadas de mano

SE SOLICITA una manejadora que ayude a la limpieza. Se paga buen sueldo. Se exigen referencias. Luyanó 132 A, altos. Sra. de Pérez.
17893 20 ab.

SE solicita una señora de mediana edad para los quehaceres de una casa de familia en Arango núm. 52, Luyanó. Sueldo $25.
17702.—20 Ab.

SE solicita una criada peninsular, ha de ser joven y que no tenga novio. Once entre H y J. Vedado.
17734.—20 Ab.

SE SOLICITA una mujer para limpieza de oficina. Oficios 88 A primero
17770 20 ab.

Criados de mano

NECESITO criado de mano, con referencias de casa particular. Sueldo $45 y una criada para cuartos $30. También un muchacho español. Compostela 58.
17834 20 ab.

Cocineras

SE SOLICITA una joven peninsular que cocine bien y haga dulces. Tiene que dormir en la casa y traer referencias. Paseo 18 esquina a 11, Vedado.
17849 21 ab

SE SOLICITA una buena cocinera que duerma en el acomodo. Sueldo: $25. Calle 15 No. 388 entre 2 y 4.
17769 20 ab.

SE SOLICITA una cocinera que ayude a los quehaceres de la casa y tenga referencia. Calle 10 No. 146, bajos, entre 15 y 17. Tel. F-2657. Vedado.
17614 20 ab.

SE solicita una joven española para cocinar para el campo, a dos horas de la Habana. Informan en Reina 49.
17269.—22 Ab.

Varios

NECESITO un muchacho joven y formal para limpiar el salón del Café Ward Line. Informan en el mismo Compostela y San Isidro.
17661 20 ab.

SE SOLICITA SOCIO

entienda carpintería, buen negocio y nuevo en el país. Informan Maruna y Ensenada. Jesús del Monte. Fernández.
17436 21 ab.

SIRVIENTES-DEMANDAS

SE SOLICITA una mujer que disponga cada quince días de unas horas para lavar ropa en casa. Aguacate 86 Tel. A-4371.
17900 21 ab.

23.—SIRVIENTES-OFERTAS

Criadas de mano

Se desea colocar una muchacha española de criada de mano o manejadora, calle Príncipe núm. 11 C. Tel. U-2416.
17905.—23 Ab.

SE desea colocar joven española de criada de mano o manejadora, entiende algo de cocina y lleva tiempo en el país, buenas recomendaciones de donde estuvo colocada. San Lázaro núm. 293.
17910.—22 Ab.

SE desea colocar en casa formal, un matrimonio joven, español: ella para criada de mano y él como chauffeur, con magníficas referencias de las casa que han trabajado. Llame al Teléfono A-5221.
17911.—23 Ab.

DESEA colocarse una española para criada de mano o manejadora. Tiene quien la represente. Preguntar por Serafina. Tel. A-3567.
U H 17878 20 ab.

UNA JOVEN española desea colocarse de criada de cuartos, desea casa de moralidad. Tiene referencias. Informan Tel. U-3076.
17897 20 ab.

DESEA colocarse una muchacha de criada de mano o manejadora. Para más informes dirijanse a Vives 119. Habitación 23.
17877 20 ab.

DESEA colocarse una joven española de criada de mano o lavandera. Tiene grandes referencias. Informan calle I No. 6. Vedado. Tel. F-1536.
17861 21 ab.

DESEA colocarse una joven española para criada de mano, solamente, duerme en la colocación y tiene buenas referencias. Informan San Ignacio 122 Habana.
17857 21 ab.

SDESEA colocarse una joven española de criada de mano o manejadora. Informan Teniente Rey 77. Teléfono M-3064.
17892 20 ab.

SE OFRECE una buena criada o manejadora, es muy práctica formal y de buenas referencias. Luz 40 1-2. M-1860.
17823 21 ab.

DESEA colocarse una buena criada de mano, peninsular. Sabe cumplir con su obligación y tiene recomendación. Informan Compostela 58. Teléfono A-4792.
17822 20 ab.

UNA JOVEN española desea colocarse para los cuartos o para comedor Tiene buenas referencias. Informes: calle I No. 5. Tel. F-2806.
17842 21 ab.

DESEA colocarse joven española para habitaciones y coser, es formal y desea casa de moralidad, para informes Teléfono U-4488.
17869 21 ab.

DESEA colocarse una joven española para la limpieza. Lleva tiempo en el país. Tel. M-5512.
17848 21 ab.

DESEA colocarse una muchacha española para criada de mano o comedor. Tiene buenas referencias de las casas donde ha trabajado; es trabajadora, formal. Informan en Malaja 160, por Escobar. Tel. M-1876
17852 20 ab.

SE desea colocar una joven española para criada de mano, sabe cumplir con su obligación y tiene buenas referencias. Informan en Lagunas número 73. Teléfono A-8420.
17719.—20 Ab.

DESEA colocarse una joven española para criada de mano o de cuartos, es práctica y tiene referencias. Informan en la calle 12 entre 21 y 23 número 212. Teléfono F-3091.
A 703 20 ab.

Criados de mano

SE OFRECE un criado joven, práctico y de buenas referencias, es de entera confianza. Luz 40 1-2. M-1860
17825 21 ab.

DESEA colocarse buen criado de mano, peninsular; sabe servir mesa a la rusa y tiene inmejorables referencias de donde trabajó. Compostela 58 Tel. A-4792.
17831 20 ab.

JOVEN español desea colocarse de criado de mano con buenas referencias. Sabe servir bien a la rusa y planchar ropa. Informan Tel. A-2093
17876 20 ab

UN JOVEN español desea colocarse en casa particular para criado de mano; es fino, honrado y trabajador La casa última que trabajó 2 años lo recomienda. Sabe servir a la rusa y a la española y plancha ropa de caballero; si lo necesita llame al Teléfono A-5682.
17845 21 ab.

UN CRIADO de mano, desea colocarse en casa particular. Tiene buenos informes de las familias más conocidas y sabe trabajar. Informan en el Teléfono M-3064.
17891 20 ab.

CRIADO de mano se ofrece. Está práctico en el servicio de mesa y limpieza. Tiene referencias de las casas que trabajó Informes calle 4 y 5a. Jardín El Pensil. Tel. F-1528, Vedado.
17862 21 ab.

DESEA colocarse joven japonés criado de mano o ayuda de cámara. Llame Sr. Aoki. Informes, teléfono A-4788.
17685.—22 Ab.

SE OFRECE joven español para criado de oficina o manejar elevador. Tiene magníficas referencias. Informan en Neptuno 51. Teléfono A-9692.
17782 19 ab.

Criaderas

SE ofrece una buena criandera para criar a media leche. No tiene pretensiones ni inconveniente de ir al campo Tiene quien la recomiende. Informan, Teléfono I-4142.
17929.—24 Ab.

DESEA colocarse una criandera española. Tiene certificado de Sanidad. Se puede ver la niña. Informan Aguila 116 A. cuarto No. 8.
17872 20 ab.

Cocineras

DESEA colocarse joven de cocinera y criada de mano, es repostera, o de lavandera, tiene referencias. Factoría 106, Habana. Eugenia.
17943.—22 Ab.

DESEA colocarse una cocinera práctica en el oficio a la española y criolla, sabe de repostería y hace plaza no duerme en la colocación. Lealtad y Belascoaín. Bodega. Tel. M-6415.
17811 20 ab.

SIRVIENTES-OFERTAS

DESEA colocarse buena cocinera, sabe toda clase de comidas, repostería y platos finos .Buenos informes y duerme en la colocación. Tel. I-5813.
17816 22 ab.

BUENA cocinera, solicita colocación Desea ganar no menos de $30. Informan Concepción 114 entre Porvenir y Octava. Víbora.
17319 20 ab.

DESEA colocarse excelente cocinera repostera, sabiendo bien su obligación. Sueldo de 50 a 60 pesos. Informan Tel. F-4870.
17859 21 ab.

DESEA colocarse una buena cocinera en casa particular o de comercio. Compostela 58. Tel. A-4792.
17830 20 ab.

DESEA colocarse una superior cocinera, hace dulces, es limpia, formal y con referencias. No duerme en la colocación. M-7122.
17880 20 ab.

DESEA colocarse una muchacha española para cocinar y limpiar en casa de moralidad. Informan Tel. A-8963
17847 20 ab.

SE OFRECE una cocinera que sabe su obligación. No tiene inconveniente en ir al campo. Informan en Oficios No. 68, altos.
17850 20 ab.

DESEA colocarse una cocinera y una muchacha para limpieza de cuartos y coser. Se prefiere que sean juntas. Informan Aguiar 57, Dept. 23.
17854 22 ab

SE OFRECE una cocinera muy práctica, muy formal y con buenas referencias. Luz 40 1-2. M-1860.
17824 21 ab.

SE OFRECEN dos muchachas españolas, para acocinera o criada de mano. Informan Cerro 510 o pregunten en la bodega de la medianía de la cuadra
17765 20 ab.

Cocineros

SE ofrece un cocinero en casa particular o establecimiento. Informan en Curazao núm. 9.
17921.—21 Ab.

COCINERO del país desea colocarse en casa particular o del comercio, sabe repostería y no tiene pretensiones Va al campo. Tel. A-5777. M-9099.
17821 20 ab.

SE OFRECE un buen cocinero, muy práctico, formal y con buenas referencias. Luz 40 1-2. M-1860.
17822 21 ab

DESEA colocarse un cocinero de color con mucha práctica en su oficio. Campanario 126 (accesoria sastre).
17835 22 ab.

SE OFRECE cocinero español sin pretensiones a particular o comercio. Sabe repostería. Tiene recomendación y va al campo. En la misma un hombre para todo trabajo. Informan Teléfono M-2897.
17870 20 ab.

DESEA colocarse un joven cocinero asiático. Cocina a la española y a la criolla, es repostero. Informan calle 8 esquina a 25. Vedado. Teléfono: F-1993.
17747 20 ab.

DESEA colocarse un cocinero repostero, joven del país, acostumbrado a trabajar en casas particulares y hoteles. Tiene referencias de las casas donde ha trabajado. Informan Reina No. 14 altos. Teléfono M-2313.
17784 20 ab.

COCINERO americano desea colocarse con familia cubana o americana, repostero, ciudad o campo. Informes: Príncipe 28½, cuarto núm. 4 A. T.
17540.—20 Ab.

Chauffers

CHAUFFEUR español, desea colocarse en casa particular, maneja toda clase de máquinas americanas, tiene recomendaciones, para informes: Teléfono F-2642.
17945.—21 Ab.

CHAUFFEUR español desea colocarse en casa particular con recomendaciones de las casas donde ha prestado sus servicios, es formal y sabe cumplir con su obligación. Informan en el Tel. F-1839.
17879 21 ab.

DESEA colocarse joven español, recién llegado de chauffeur, casa particular o de comercio, quiere ganar 30 pesos y comida y uniforme. Informes Tel. U-4488.
17868 21 ab.

CHAUFFEUR desea colocarse en casa particular o comercio. Tiene recomendación de las casas que ha trabajado y desea familia seria. Llamen al Teléfono A-1492.
17867 21 ab.

SE OFRECE chauffeur. Prefiere casa de comercio, para camión o cualquier carro, varios años de prácica Rayo 84 A altos. Ruperto Fernández
17666 20 ab.

CHAUFFEUR competente se ofrece para familias. Habla inglés, italiano y español. Informan: Lealtad 100, zapatería.
17379.—22 Ab.

Varios

MECANICO ajustador, que conoce bien la reparación de camiones europeos, se necesita. Dirijan solicitudes a Apartado 2505.
17938.—22 Ab.

UNA costurera española desea colocarse en casa particular; no tiene inconveniente en limpiar una o dos habitaciones; tiene buenas referencias; duerme en la colocación. Informes. Tel. F-5443.
17630 20 ab.

SE OFRECE un joven español, muy práctico en camarero, dependiente ayudante cocina o cualquier otro trabajo; tiene recomendación. Teléfono A-4792
17838 20 ab

SIRVIENTE desea colocarse en casa de moralidad: es honrado, trabajador sabe servir mesa, con referencias; de 7 a 10. F-1839, de 2 a 4.
17841 21 ab.

DESEA colocarse un hombre de mediana edad para cuidar y limpiar casas. Tiene muy buenas referencias o de portero. La última casa que cuidó fué la del doctor Alredo Zayas. Informan calle 2 entre Zapata y 31 al lado de la bodega, cuartería de Alejandro. Tel. F-1856. Manuel J. Simón.
17868 21 ab.

UNA LAVANDERA desea una casa para lavar en la misma o llevar la ropa a su casa. Lo mismo del Vedado como de la Habana o de los Repartos 16 esquina a 19 No. 186 Vedado
17888 22 ab

A LOS dueños de fincas de recreo y producción. Se ofrece un peninsular soltero, muy entendido en la cría de aves e incubadoras de todas marcas y que garantiza todas las incubadas Además entiende algo de todo lo concerniente a una finca. Informan Teléfono A-2348.
17826 26 ab.

SIRVIENTES-OFERTAS

SE ofrece una lavandera para lavar en su casa. Desea una ropa fina. Sabe bien su obligación. Infforman en el teléfono F-4545. Calle 19 número 443.
17691 20 Ab

MODISTA, corta y cose por figurín ropa de señoras y niños, desea colocarse en casa particular, sin pretensiones. Teléfono F-1906.
17763 20 ab.

JARDINERO

Joven, experto japonés, desea colocarse en casa particular. Informan: Neptuno 206. Teléfono U-4291.
17368.—20 Ab.

JOVEN española, con inmejorables referencias y erperiencia en viajes, desea familia que le lleve a Europa. No se marea. Teléfono F-1508.
17686.—20 Ab.

DESEA colocarse un muchacho de 14 años para hacer mandados en casa de comercio. Conoce las calles. Informan: Obrapía 42, altos.
17894 21 ab.

24.—SOLARES YERMOS

Compras

COMPRO solares reparto Mameyes, Mantilla o cualquier otro reparto Pago precio de situación. Informes y precio al señor M. C. Apartado 813, Habana.
17526 20 ab

Ventas

VENDO una parcela de 10x23, Reparto Lawton, calle 16 y B, frente al carito a $7.00 la vara. Aguiar 116, de 4 a 5. M-5304.
17903 24 ab.

SE VENDE un solar en la Ampliación de Mendoza. Víbora, calle de O'Farrill. Mide 11x38 a $5.50 vara, propio para un pasaje. A. Guerra. A-7712.
17807 27 ab.

EN LA PARTE más alta de la Víbora Monte y millones terrenos y Lomafio Corrales 70, bajos. Domingo de 8 a 12.
17721 21 ab.

APROVECHEN ganga, en la calle de más tráfico del Cerro. Santa Teresa esquina Santana, se vende una parcela de terreno que mide 400 varas planas, dos esquinas. Informan en la misma, letra L. M.
17729.—25 Ab.

Reparto Santa Amalia. Informan J del Monte 98 y 100. Teléfonos M-9019 y M-7779?
17683 20 ab.

SOLARES baratísimos, uno 38x46 varas 1.771. Otro 15x35 varas 486, pegados a la calzada Luyanó. Figuras No. 78, A-6021. Manuel Llenín.
17751 21 ab.

VEDADO, parcelita ganga, 25 esquina 8, a $28 metro, muy poco contado. Sin corredores. Dueño: Tel. F-1240.
17728.—20 Ab.

En la calle 23, casi esquina a I. Se vende una parcela de 13 metros de frente por 36 de fondo, en total 468 metros. Está a la sombra, al lado de la esquina de fraile donde se construye actualmente una residencia cuyo valor pasa de 200,000 pesos; y está separada unos cinco metros de las fabricaciones limítrofes. Al fondo, está el parque. Precio: $25,500.00. Oficios, 22, altos. Tel. A-5981.

E979 22 Ab

EN LAWTON A $5.00

Vendemos los mejores solares de Lawton, frente a tranvía, a 5 y 6 pesos vara. Al contado o a plazos. Esquinas a 6.50 y 7 pesos. Dos solares de 6 1-2 por 23 a 1,200 pesos. Inversión práctica. Reina 24. Departamento de Bienes.
17626 21 ab.

VENDO un solar de esquina a una cuadra del Parque de Medina, o parte, según la medida que necesite el comprador. Informan: Bodega La Central de Habana y Sol.
17479 21 ab.

SOLAR

Alturas del río Almendares, Avenida de la Paz, parte llana en lo mejorcito, una cuadra de Rivero, 15x36 barato. Teléfono A-2683.
17398.—20 Ab.

EN EL CERRO, VENDO

En la calle Prensa, entre dos paredes un solar de 11 metros de frente por 38 de fondo a $6.70 metro. Informan en Santa Teresa 23. Teléfono I-4370.
17201.—24 Ab.

EN lo mejor de la Ave de Columbia y San Manuel, cedo el contrato de mi solar que compré en el año 1915, a $2.00 vara Mide 14 por 47, tengo entregados $1.200, hay que seguir pagando $10 mensuales sin interés. Su dueño teléfono F. O. 7135. Steinhart núm. 14.
17369 22 ab.

EN el reparto Alturas del Río Almendares, Avenida de la Paz, se venden juntos o separados, tres solares. Informa: Pablo Suárez. Teléfono M-8270
17441.—20 Ab.

SOLAR que produce 90 pesos, con 584 varas de terreno, Santa Petronila número 7, al lado del paradero Pogolotti. Informan teléfono M-9769, Martínez.
16987 23 ab

INFANTA pegado a Carlos III una parcela de 190 metros con 12 x 15 con dos frentes, es la mejor de la Avenida. No deje de verla. Informan teléfono M-9769. Martínez.
16985 23 ab

SE vende un solar en el reparto Sta. Amalia en la Avda. y Lincoln, mide 15x50 tiene dos casitas fabricadas y una nueve queda mucho espacio para fabricar, está rentando 50 pesos, se dá en $4.500. Informan Céspedes y Lincoln José Vázquez.
16001.—22 Ab.

SOLARES YERMOS

CARRETERA de Vento, con frente a dos calles más, se vende un terreno de 800 varas, propio para un tren de cerros o casas. Se reciben $700 al contado y el resto a pagar $50 mensuales, sin intereses. Informes: Materiales de Construcción. Infanta esquina Zanja. Tel. U-2887
16864 27 ab.

HOMBRES DE NEGOCIOS

En Nuevitas se vende, en lugar céntrico y cerca del mar, una manzana de terreno, mide 10.000 metros cuadrados. Tiene fabricado grandes naves propias para industria o almacenes, ocho casas para familias y dos grandes aljibes con capacidad para 2.000 pipas de agua. Urge la venta. Informes en Camagüey R. Fernández, Maceo 19, en Guanabacoa A. Vila Martí 8.
E 791 30 ab.

SOLARES

Vendemos a plazos solares bien situados. Grandes facilidades de pago.

MENDOZA Y CA.

Obispo 63. Telf. M-6921.
E 846 30 ab.

VENDO 500 metros de terreno con 3 cuartos, toda la instalación sanitaria Figueroa 5 entre Luis Estevez y Estrada Palma. Reparto Santos Suárez
15640 20 ab.

EN LO MEJOS DEL VEDADO VEDADO

Se vende un solar a una cuadra de la Calzada Informes: en Baños 5 entre 5a. y Calzada.
17295 29 ab.

SOLARCITO ENTRADA VEDADO

Calle I, entre 23 y 21, del lado de la brisa, separado 3 metros del vecino, mide 7.50 por 36, vendiéndose a $42 metro. Su dueño, días laborables. Teléfono M-3848.
16489.—20 Ab.

25.—SOLICITUDES

Varios

SEÑORA española desea encontrar un niño para cuidarlo en su casa, es muy cariñosa y lo cuidará bien. Calzada del Cerro, Monte 421 y 423, habitación 32.
17909.—21 Ab.

SE ADMITE un socio con $10.000 para explotar un producto con marca acreditada garantizando un interés no menor de un 12 0|0. R. B. Conde. Apartado 2153. Habana.
17662.—20 Ab.

SOLICITO familias para venderles caramelos franceses, surtidos frutas muy finos, veinte ctvs. libra. Pídalos teléfono M-5816. Despacho a domicilio.
15593.—5 My.

26.—VARIOS

CONSIDERABLE artista europeo hace decoraciones de vidrieras u otros trabajos análogos. Informan: San Miguel 64, Estoque, altos.
17775—20 Ab.

OSWALDO CARR

Agente de Aduana. Edificio Calle. Departamento No. 213. Tel. M-4655. Habana.
17753 20 ab.

SE hacen, reforman y tiñen sombreros por deteriorados que estén. Limpio pamelas de paja Italia, dejándolas como nuevas. Campanario 90 altos, teléfono M-6833.
17375 20 ab

¡OJO! ¡OJO!

Propietario, el único que garantiza la completa extirpación del comején contando con el mejor procedimiento y gran práctica, recibe aviso en Diez de Octubre 534. A. Piñol. Tel. 1-3302.
17448 15 my.

GRAN TERR

LA MAS GRANDE ESPAÑA

EL PERIODISMO ESPAÑOL

Graves, muy graves deben de haber sido las razones que ha tenido el jefe del Gobierno español, general Primo de Rivera, para fulminar contra un diario de la historia y del temperamento de "La Epoca", el órgano conservador por excelencia en España, la máxima sanción de que puede ser objeto un órgano de publicidad: la suspensión indefinida. Comenzamos por inclinarnos ante las razones que habrá tenido el jefe de la dictadura cívico-militar para proceder así; como nos son desconocidas, tienen todo el prestigio de lo misterioso y de lo abstruso, que es lo que infunde el máximo respeto. Eso aparte de que el General Primo de Rivera debe estar plenamente persuadido de la verdad expuesta por Pablo Luis Courrier en una de sus cartas al Director del "Censor". cuando afirmaba que la imprenta es la que trae el mundo a mal traer, y que la letra de molde es la causa permanente de todos los crímenes cometidos después de la creación. Es cosa averiguada que Caín leía periódicos en el paraíso terrenal; no hay que dudarlo; los ministros lo dicen, y los ministros no mienten, en la tribuna y en las notas oficiosas sobre todo.

Para que pueda estimarse en toda su magnitud lo inaudito del desafuero cometido por diario tan sesudo y circunspecto como "La Epoca", sí, como es de presumir, guarda la debida proporción con el castigo infligido, bastará tener en cuenta que "La Epoca" no es un delincuente vulgar y advenedizo, sino un venerable órgano de la opinión conservadora, con setenta y ocho años de vida, consagrada enteramente a defender la patria y la monarquía, teniendo por norma de su conducta el respeto a los poderes constituídos y la tolerancia para todas las creencias, sinceramente sentidas y pacíficamente profesadas, y como ideal la alianza de la libertad con la autoridad, del progreso con el orden. Aquel gran periodista Don Ignacio José Escobar, primer Marqués de Valdeiglesias, que dirigió "La Epoca" durante veintiseis años, y mostró, enmedio de las graves convulsiones políticas de la Revolución y la etapa republicana, hasta la Restauración, de lo que es capaz un periodista español que ama su profesión sobre todas las cosas, dejó al morir. como la mejor y más pingüe herencia, esa colección de "La Epoca" que en sus setenta y ocho años de vida, no ha sentido el dolor de una claudicación, ni a sus páginas se asomó jamás sonrojo de una villanía. Habrá cometido errores, muchos errores—¿quién está libre de ellos?—; habrá sacrificado más de una vez el amor a la libertad, al fetiquismo de la autoridad; habrá callado cuando debía hablar, y abstenídose cuando su prestigio le impelía a situarse en la vanguardia, para dar ejemplo a los reacios e imponer respeto a los gobernantes desmandados; pero aun con todas esas máculas, enmedio de todos esos errores, la autoridad moral, el prestigio político y la integridad profesional del gran diario conservador resplandecieron siempre con fulgor no maculado ni obscurecido por el favor, la granjería ni la lisonja interesada y fructífera.

Aunque en "La Epoca" se dan de modo ejemplar estas virtudes profesionales, lejos de ser la excepción, es, por el contrario, el órgano conservador la concreción de las cualidades de honorabilidad exquisita y de conciencia escrupulosa, características del periodista español. Y para salir al paso a toda suspicacia, me apresuro a decir que esta tentativa de apología, humilde por ser mía y comedida hasta la timidez por tratarse de mis camaradas de profesión, mis hermanos en religión periodística, mis pares e iguales en hemerocracia, ni se inspira en propósitos de parangón y contraste, ni en afanes de lisonjera y aun egoista comparación. Si todas las comparaciones son odiosas, las que rozan el sentido moral, la reputación y la honorabilidad de las gentes, son más que odiosas, infames.

La prensa española está atravesando por un período tan difícil y escabroso, que sus mismas dificultades y asperezas le sirven de filtro y crisol para la más depurada selección de capacidades y caracteres. Creo, sinceramente,—y periódico tan afecto a este régimen como "El Debate" hubo de advertirlo alguna vez—que tanto el Directorio como este Gobierno su sucedáneo, han extremado un poco la arbitrariedad represiva en sus choques con la prensa y se han extralimitado algún tanto en la interpretación del concepto del derecho de castigar. Si la ley es la garantía de todos, si es, por su propia índole, una regla general, imparcial y desinteresada, sí, por definición, es lo contrario de la fuerza o más bien pone la fuerza al servicio de la justicia, en vez de hacer a la justicia esclava de la fuerza, la forma arbitraria con que se viene procediendo cuando se trata de reprimir las que se suponen demasías en el lenguaje de los periódicos, sin ley alguna que regule las sanciones aplicadas, justifica el dicho de Pascal: "no pudiendo hacer que lo que es justo sea fuerte, los hombres han querido que lo que es fuerte sea justo".

El término de todo esto, ya que no sea posible acabar con la prensa, por tener su vida fuertemente arraigada en lo más hondo de la conciencia y aun de lo subconsciente del alma nacional, habrá de ser necesariamente un acrisolamiento de valores y un mayor temple de energías, saliendo de esta crisis la prensa española más dueña de sí misma, de sus ímpetus, de sus nervios y de su técnica profesional, de suerte que el necio tópico de la misión de la prensa y del papel social del periodista—planeta, sin luz propia, como decía Fígaro—, esto es, si el periodista ha de ser exclusivamente informativo, reflejo del pensamiento ajeno, colectivo o individual, o si ha de ser culto, con ideas y responsabilidad propias, guía y consejero de la opinión, pase a la categoría de logomaquia y tema de entretenimiento de ociosos, para no quedar en el fondo del crisol más que la quintaesencia del periodismo: la cultura por amor y servicio del ideal.

"Dejad decir, dejaos censurar, condenar, encarcelar, ahorcar, pero publicad vuestro pensamiento—decía Courier—. No es un derecho, es deber, estrecha obligación de todo el que piensa, producir y dar a luz su pensamiento, en pro del bien común. La verdad pertenece a todos por completo. Lo que conozcáis que sea útil y beneficioso saber, en conciencia no podéis callároslo. Hablar es bueno, escribir es mejor, imprimir, excelente".

Los periodistas españoles, sintiendo sobre su conciencia la pesadumbre de este deber—"vitam impendere vero",—resueltos a seguir los consejos de Courier, cuyo centenario se ha celebrado hace pocos meses, y convencidos de que la censura es efímera y la prensa perdurable, pudiendo aplicársele el primer aforismo hipocrático: "Ars longa, vita brevis", labran con el esmero y el amor de obreros, que viven por y para su oficio, el áureo pedestal sobre el que no tardará en ser colocado, como un relicario, el Santo Grial del perenne milagro de España rediviva en el apogeo de su grandeza espiritual.

José G. ACUÑA.

NOTAS DE ESPAÑA

COMERCIO, INDUSTRIA Y FINANZAS

El Comercio de España con la República Dominicana en 1925

El comercio por todos los puertos españoles con la República Dominicana en el año próximo pasado, alcanzó 6.779 bultos. valorados en 148.974.08 dólares, correspondiendo 24 615.27 dólares al mes de octubre, 21.349.24 dólares a agosto, 13.390.58 a mayo, 15.261.62 a enero, 14.832.13 a febrero, 11.537.47 a julio y 11.456.59 dólares a marzo.

Los puertos de destino, por orden de importancia, fueron los siguientes: Santo Domingo, Puerto Plata, San Pedro de Macorís, Sánchez y La Romana.

El Banco de España en 1925

Según la memoria aprobada recientemente en la junta general del Banco de España, durante el año de 1925 se descontaron 1.335.871 efectos, por valor de 12.126.852.698 pesetas, contra 1.200.080 efectos por valor de 11.555.291.589 pesetas en 1924, correspondiendo en el año próximo pasado 267.074 efectos por 11.231.395.911 pesetas a Madrid, 807.595 efectos por 779.227.553 pesetas a otras plazas y 261.202 efectos y 116.229.234 pesetas a negociaciones sobre pueblos. Los préstamos sobre valores mobiliarios fueron 6.616 por 163.276.502 pesetas; los préstamos sobre mercancías y conocimientos de embarque llegaron a 381, por 3.610.457 pesetas; los créditos con garantía de efectos comerciales fueron 16 por 6.192.000 pesetas; los créditos con garantía de valores mobiliarios, .6.272 por pesetas: 8.856.602.127; los créditos con garantía personal, 2.888 por 345.308.700 pesetas y los créditos sobre mercancías, 23 por 74.572.200 pesetas. Las cuentas corrientes tuvieron en 1925 un movimiento de 56.047.880.964 pesetas contra 54.284.146.181 pesetas en el año anterior, lo que significa un aumento de 1.763.734.782 pesetas. A últimos del año, la cifra de los billetes en circulación alcanzó 4.439.558.875 pesetas, contra pesetas: 4.546.658.350 en 1924 y las existencias de oro, propiedad del Banco, acusaban un saldo de 2.566.608.848 pesetas y las de plata, 652.399.266 pesetas. Los beneficios obtenidos por el Banco de España en 1925 llegaron a 121.411.945 pesetas, incluído el sobrante de 1924, corresponde pesetas: 52.853.205 a comisión e intereses de las cuentas corrientes con garantía de valores, 35.220.338 pesetas a beneficios en los descuentos y 16.013.834 a rendimiento de los valores, propiedad del Banco. Como los gastos ascendieron a 24.356.635 pesetas, los beneficios líquidos alcanzaron 97.055.309 pesetas, que se distribuyeron así: 130 pesetas por acción sobre las 354.000 que constituyen el capital del Banco; 46.020.000 pesetas; Fondo especial: 2.000.000 pesetas. Participación del Estado en los beneficios, 24.689.970 pesetas. Impuesto sobre utilidades, 16.458.558 pesetas; impuesto sobre los dividendos, 6.176.437 pesetas y timbre, pesetas: 1.511.717, lo que representa un beneficio total para el Estado de 48.836.682 pesetas. Las 354.000 acciones del capital del Banco se hallan en poder de 4.927 interesados domiciliados en Madrid, con 166.453 acciones y de 10.215 interesados domiciliados en otras plazas, con 187.547 acciones.

El puerto de Barcelona

Según datos facilitados por la Junta de Obras, durante el año próximo pasado entraron en el puerto de Barcelona, 4.865 buques con un tonelaje total de 4.441.474 toneladas, contra 4.529 buques y 4.574.253 toneladas en 1924, 4.135 buques y 4.467.892 toneladas en 1923 y 3.909 buques y 4.031.817 toneladas en 1922. Las mercancías descargadas sumaron 2.215.768 toneladas, habiendo importado el arbitrio por Obras de Puerto sobre dichas mercancías 3.053.054 pesetas y sobre pasajeros entrados y salidos, 86.392.50 pesetas.

El Ferrocarril del Urola

Se ha inaugurado recientemente el ferrocarril del Urola, de Zumaya a Zumárraga, cuya longitud total es de 34 kilómetros y medio. La línea arranca de Zumárraga, sigue a cuenca del Urola hasta Iraeta, donde, cruzando la divisoria con el Arrona, sigue el curso de este río, hasta empalmar en Zumaya con el ferrocarril de la costa. De Zumaya arranca el ramal de bajada al puerto, donde encuentra el muelle de carga y descarga de mercancías, construído por la Diputación, cruzando con paso inferior la línea de los Vascongados y la carretera de San Sebastián a Bilbao. En total se han construído veinte puentes de hormigón armado, que suman 795 metros, siendo el mayor el de la divisoria de los ríos Urola y Arrona, que tiene, una longitud de 456 metros y se han abierto veintinueve túneles, con un total de 3.895 metros, de los cuales 2.109 se hallan revestidos. Las estaciones de la nueva línea, son: Zumarraga, Villarreal, Aizpirucho, Acoitia, Loyola, Azpeitia, Lasao, Cestona, Balneario y Cestono villa; Iraeta, Arrona y Zumaya (empalme y puerto). Este ferrocarril emplea la corriente continua de alta tensión (1.500 voltios) suministrada por la Sociedad Hidroeléctrica Ibérica. El material tractor se compone de siete coches automotores y tres para mercancías, con iguales equipos eléctricos, llevando cada coche cuatro motores de 75 caballos, o sea 300 caballos, y la compañía cuenta, además, con 21 coches de viajeros y 81 de mercancías, material suministrado por las fábricas de Beasain y Miravalles.

La Real Academia de Bellas Artes de San Fernando y la Fiesta de la Raza

Instituída por la Real Academia de Bellas Artes de San Fernando un premio anual para solemnizar la Fiesta de la Raza, se abre el concurso correspondiente al año 1926, sobre el tema "Temas decorativos en las artes industriales americanas e influencia que en aquellas ha ejercido el arte español, especialmente en las artes textiles y cerámicas". El concurso está limitado a los autores de nacionalidad española e hispanoamericana, siendo admitidas obras inéditas o ya publicadas, debiendo estar escritas en lengua castellana y con las ilustraciones gráficas que sus autores estimen convenientes. El premio consistirá en una medalla de oro y el título de académico correspondiente. Las obras serán entregadas en la Secretaría de la Real Academia antes del 30 de septiembre próximo.

Unión Eléctrica Vizcaína

Esta sociedad, creada en Bilbao, en 1908, por fusión de las compañías Electra, Compañía General de Electicidad, Santa Ana de Bolueta, Electrica del Nervion Ibaizábal, Electra de Bedia y aportación de bienes de la Hidroeléctrica Ibérica, ha obtenido 6.438.789 pesetas de beneficios en el año 1925, contra 5.042.166 pesetas en 1922, 4.087.553 pesetas en 1919 y 2.855.357 pesetas en 1919. Los beneficios obtenidos en el año próximo pasado, unidos a los intereses de cuenta corriente y cartera de valores, que importan 113.705 pesetas y al remanente del año anterior, 714.065 pesetas, dan un total de 7.264.559 pesetas, que se han distribuído así: Pago de suministro de energía, 2.822.067 pesetas; dividendo de 4 y medio por ciento, 1.350 pesetas; Dividendo a cuenta, 3 por ciento, 900.000 pesetas; Atenciones estatutarias, 769.654 pesetas; Pago de impuestos, 500.000 pesetas; Amortizaciones, 250.000 pesetas; pensiones del personal, 25.000 pesetas y remanente para el próximo ejercicio, 647.837 pesetas. Esta sociedad tiene ahora participación en la Electra del Lima y en la Unión Eléctrica Portuguesa.

NOTA OFICIOSA EXPLICANDO POR QUE FRANCO NO VOLVIO A ESPAÑA POR LOS AIRES

Dice que, en caso de regresar volando por la misma ruta se encontraría con vientos contrarios y regresando por el Pacífico, Antillas y Florida requeriría gastos y preparación

MAÑANA SALDRAN LOS AVIADORES PARA RANGOON

El gobierno español ha ordenado al capitán Martínez Estévez y a su mecánico Calvo que regresen a España en cuanto su estado de salud pueda permitir el viaje

LOS AVIADORES ESPAÑOLES SALDRAN MAÑANA DE CALCUTA PARA RANGOON

MADRID, 19.—(A. P.).—El cónsul español en Calcuta comunica que los aviadores españoles saldrán el miércoles 21 del actual para Rangoon.

Tras la escala en Rangoon, tomarán también tierra en Macao y Hanoi, y bordeando la famosa bahía de Babuyanes aterrizarán en Aparri, al norte de la Isla de Luzón.

ORDENASE A ESTEVEZ Y A CALVO QUE REGRESEN A ESPAÑA

MADRID, 19.—(A. P.).—El Ministro de la Guerra ha dado órdenes a Estévez y al mecánico Calvo de regresar a España cuando la salud se lo permita.

También ordenó que su sexquiplano sea embarcado para España en el puerto próximo.

LA ODISEA DEL CAPITAN ESTEVEZ EN EL DESIERTO

AMMAN, Palestina, abril 19. (UP).—El capitán español Estévez, que al cabo de seis días de estar perdido en el desierto fué hallado el domingo por un aviador británico, nos cuenta que las penalidades que pasó le tuvieron a punto de perecer de sed y de hambre.

El mecánico Calvo que fué encontrado el mismo día poco después de que los aviadores británicos localizaran a Esttévez, se encuentra aún muy enfermo para ser trasladado, y descansa cerca del lugar donde lo encontraron bajo una triple tienda de campaña. Estévez se encuentra definitivamente fuera de peligro, aunque muy débil y cansado para conversar mucho.

El capitán nos dijo que decidió abandonar su aparato, en vista de que era la única esperanza de salvación. Añade: "Poco después de la media noche del lunes comenzamos nuestra jornada en dirección a Amman, que se encontraba a 180 kilómetros. Nos guiábamos por la brújula".

El aparato aterrizó el domingo y los aviadores no estaban preparados para el caso que les ocurrió, pues escasamente tenían unos cuantos sandwiches y dos litros de agua, con los que iniciaron su caminata en dirección a esta ciudad.

"Esas eran nuestras únicas provisiones,—nos dijo Estévez.—El agua la teníamos en una botella thermos. Indudablemente, nuestra vida en la campaña de Marruecos nos ha ayudado a sobrevivir a las tremendas condiciones en que efectuamos la caminata de setenta kilómetros en cinco jornadas.

Después de marchar toda la noche del lúnes, encontramos un lugar cubierto con alguna maleza a las seis de la mañana del martes. Como viajábamos sólo de noche, para evitar la fuerza de los rayos solares, dormíamos durante el día y eso nos impedía darnos cuenta de que se nos buscaba en aeroplano, que tampoco podían vernos porque nos acostábamos bajo las rocas para gozar de la sombra".

Probablemente, Calvo tendrá que permanecer en el desierto hasta mediados de semana, y sólo entonces, y por la cuidadosa atención médica de que se le hace objeto, podrá ser trasladado a esta ciudad.

POR QUE NO VOLVIO FRANCO A ESPAÑA POR EL AIRE

MADRID, abril 19. (U. P.)—Una nota oficiosa publicada hoy por el Gobierno Español dice que aunque el Ministerio ha recibido felicitaciones por haber dispuesto que se regalara el avión "Plus Ultra" a la Argentina y ordenado el regreso del Comandante Franco por la vía marítima, según el proyecto aprobado por el Rey, habiendo obtenido con ello la feliz consecuencia de la venida a España del crucero "Buenos Aires" y los actos obsequiantes, cuya influencia en las relaciones hispano-americanas será trascendental, se ha publicado una hoja anónima en la cual se censura al Gobierno por su actuación en este respecto y por haber impedido el regreso de Franco por el aire.

Para ilustrar el juicio popular, recuerda la nota oficiosa que la ruta de Palos a Buenos Aires tuvo que ser cuidadosamente estudiada y que el vuelo se hizo con la protección de una escolta naval, garantías que hubieran sido imposibles de obtener para el regreso, aún en el caso de que Franco hubiera seguido la misma ruta porque los vientos y las corrientes serían contrarias al avión.

El retorno del "Plus Ultra" a España por el Pacífico, las Antillas y la Florida requería un estudio especial y una preparación intensa, añade la nota, recordando que para el vuelo de los norte americanos al rededor del mundo se destinaron para cubrir un trayecto solamente cinco acorazados y veintiún destroyers con los cuales se tendió un puente entre Terranova y las islas Azores colocándose los buques a cincuenta millas de distancia unos de otros y marcando la orientación de los aviones por medio de columnas de humo.

Se da esta explicación—concluye la nota—porque el pueblo ha puesto todo su entusiasmo en la gloriosa empresa y algunos espíritus pequeños pretenden presentar a sus ejecutores como llenos de amargura por las disposiciones del Gobierno respecto al regreso.

También explica la nota el hecho de que no se haya concedido al capitán Ruiz de Alda la condecoración del "Pluz Ultra" diciendo que no puede concederse sino a los jefes de cada expedición, y que en casos futuros tampoco se concederá a las personas que han servido como auxiliares de empresas de esta clase a los cuales se les recompensará en otra forma.

El Gobierno Español da una nota oficiosa relativa al juego

Se abrirá una suscripción popular en Sevilla para levantar un monumento al Rey Alfonso

REDUCENSE LAS PLANTILLAS DEL EJERCITO ESPAÑOL

MADRID, abril 19.—(AP) — El Diario Oficial del Ministerio de la Guerra publicará mañana los detalles de las reformas introducidas en las plantillas del ejército, que suponen la reducción de cuatro generales de brigada, doce coroneles, treinta y cuatro tenientes coroneles, cuarenta y ocho comandantes, cuarenta y tres capitanes, catorce tenientes y además ciento dos oficiales de cuerpos auxiliares.

Todos esos jefes y oficiales quedarán en situación disponible, percibiendo sueldo entero.

MONUMENTO AL REY ALFONSO EN SEVILLA

SEVILLA, abril 19.—(AP) — La Junta de la Exposición Ibero Americana de Sevilla y los principales elementos de la población han acordado abrir una suscripción popular para erigir un monumento al Rey Alfonso XIII en los terrenos de aquella Exposición.

La idea ha ganado al momento gran número de entusiastas.

DENUNCIASE EL CONVENIO COMERCIAL HISPANO-FRANCES

MADRID, abril 19.—(AP)—Ha sido denunciado, según aviso que publicó la "Gaceta Oficial", el convenio comercial hispano-francés, para cesar en su vigencia desde el 5 de julio próximo.

PERIODISTA EN LIBERTAD EN BARCELONA

BARCELONA ,abril 19.—(UP)—Hoy fué puesto en libertad el periodista Rafael Benet, a quien se tenía prisionero por orden del Gobierno.

EL RADIOTELEGRAFISTA DEL "BUENOS AIRES" VISITA LAS INSTALACIONES ESPAÑOLAS

MADRID, abril 19.—(AP)—El oficial radiotelegrafista del crucero argentino "Buenos Aires", que está estudiando las instalaciones inalámbricas de España, visitó esta mañana los aparatos de la Compañía Radiotelegráfica de Madrid. Luego, después de haber inspeccionado todas las vías de comunicación inalámbricas del ejército y de las empresas mercantiles, irá a Aranjuez a visitar la potente estación transmisora allí existente.

LLEGA A MADRID EL EMBAJADOR NORTEAMERICANO EN PARIS MYRON T. HERRICK

MADRID, abril 19.—(AP)—El embajador Herrick, con su esposa y Mr. Bentley Mott, llegaron a Madrid procedentes de Marruecos, siendo recibidos en la estación por el embajador Hammond, el comandante Manley y el secretario Rand. Herrick seguirá viaje a París esta misma noche.

NOTA OFICIOSA DEL GOBIERNO ESPAÑOL ACERCA DEL JUEGO

MADRID, abril 19.—(AP)—La firme intención del Gobierno español de suprimir el juego ilícito, queda expresada en una nota oficiosa, que dice:

"Conocedor el ministro de Gobernación de que en algunos círculos se ha interpretado abusivamente la autorización concedida para los juegos lícitos, se ha dirigido a las autoridades competentes encargándoles que persigan las mixtificaciones de estos que les dén carácter ilegal".

"No pretende el Gobierno privar a los socios de los círculos y casinos de aquellos recreos que disfrutan y constituyen parte esencial de su vida, sino evitar las organizaciones y el negocio del juego con banqueros capitalistas, empleados y todo lo que caracterizaba el estado de cosas que la opinión pública unánimemente condenó como inmoral y peligroso. No podrá consentirse, pues, que agudos ingenios transformen el clásico dominó u otro juego parecido en exótico bacará".

"Los juegos de cartas o piezas entre un número limitado de jugadores podrán dar lugar a diferencias más o menos sensibles en la liquidación, según la fortuna de quienes los practiquen, pero nunca ofrecerán el carácter o el peligro de las tentadoras partidas abiertas a todo el que quiera acercarse al tablero, y por eso, y porque no puede ser propósito del Gobierno convertir los casinos en lugares de trabajo o forzoso aburrimiento, no ha pensado en limitarlos".

ESTADO DEL TIEMPO EN ESPAÑA

MADRID, abril 19.—(AP)—Reina un tiempo variable y lluvioso con vientos y chubascos. La temperatura máxima fué hoy de 27 grados, en Murcia, y la mínima de 2, en Burgos. En Madrid fué de 15.9 y 6.9 respectivamente.

VIVIO LA DULCINEA DEL TOBOSO

TOLEDO, abril 19.—(UP)—Según informaciones fidedignas se han encontrado en esta ciudad nuevos documentos que demuestran que existió realmente Dulcinea del Toboso, inspiradora de las hazañas de Don Quijote de la Mancha.

El alcalde del Toboso pedirá que la casa de Dulcinea sea declarada monumento nacional para evitar su destrucción, como pasó con la de Cervantes, autor de la inmortal obra arriba citada.

UN TERMINO MUNICIPAL MODELO

Para los muchos que ignoran o pretenden ignorar los progresos que se realizan en los diversos sectores de la cultura española, resultará un dato elocuentísimo el que ofrece el pequeño Ayuntamiento de Dueñas, en la Provincia de Palencia, compuesto de 3,100 habitantes y en el que se ha dado el caso verdaderamente insólito de que todos los mozos presentados y reconocidos a la quinta del último año de 1925, que lo eran en número de 46 sablan leer y escribir correctamente y todos, sin excepción, fueron declarados útiles para el servicio militar, cuyo reconocimiento ya saberlos lo escrupuloso que resulta.

Si agregamos a lo expuesto que de sus numerosos habitantes solo uno murió de tuberculosis durante el referido año de 1925, que hace más de diez años no se da en ese pueblecito modelo un caso de viruelas; que durante el año mencionado ni en los Juzgados Municipal y de Instrucción no se instruyó ninguna causa criminal, fácilmente se advertirá el prestigio legítimo que corresponde al pueblo de Dueñas por la salubridad de su Término y por la condición de sus habitantes mucho de lo cual se ha conseguido por la inteligencia y el celo desplegados por sus autoridades y particularmente por las gestiones de su ilustre Alcalde el Dr. Julio Gamarra, digno de regir la ciudad más civilizada, a quien felicitamos cordialmente por los prestigios que con su actuación consigue para la vieja y siempre renovada Madre Patria.

PASAJEROS PARA LA HABANA

MADRID, abril 19. (U. P.) (Especial para el DIARIO DE LA MARINA).—A bordo del vapor "Cristóbal Colón" han salido para la Habana los siguientes pasajeros de primera clase:

Eusebio Coterillo Alonso, María Rosa Serna y los niños José Luis Gerardo, María Paz y Eusebio Coterillo. Manuel Prieto Lavín, Javier Serra Mazane, José Servet Servet, Isidro Panella Comas, José Giralt Iduarte.

Pasajeros de segunda clase: Romualda Ciera Martínez, Ramón Lobera Pena, José Anzola Bocanegra, Adela Sanginés González, Adela Ocariz, Juan Sánchez Díaz, María Ibita Aroguiete, María Isabel Armendariz, Antonia Bello Bararte, María Fulgencia Basarte, Petronila Bello Basarte, Ana Sánchez Serrabona, Santiago Gila, Alfonso Puig Matos.

TEXTO DE LAS NOTAS OFICIALES DE LA CONFERENCIA DE MARRUECOS, DADAS POR LOS ESPAÑOLES, FRANCESES Y MARROQUIES

SE REANUDARAN EL JUEVES PROXIMO LAS NEGOCIACIONES PARA CONCERTAR UN ARMISTICIO CON LOS MARROQUIES

Estas negociaciones fueron suspendidas a fin de que el delegado de Abd-El-Krim pudiera ir a consultar con su jefe respecto a las proposiciones de España y Francia

LAS CONFERENCIAS PARA LA PAZ SERAN EN UDJDA

El general francés Simón, jefe de la delegación francesa fué informado de que el cuñado de Abd-El-Krim, que tiene su cuartel general en Taurirt, desea hacer pronto la paz

MELILLA, abril 19. (U.P.) Desde anoche se hicieron circular órdenes por el Gobierno español en los distintos campamentos y posiciones que ocupa dicha nación en Marruecos, para que a partir de hoy cesen las hostilidades contra los rifeños. También han sido suspendidos los vuelos de reconocimiento y los bombardeos que efectuaba la aviación española. Hoy no se elevó ningún aparato.

Se sabe que todas las cábilas en el frente rebelde tienen orden de Abd el Krim y de los caides correspondientes de no hostilizar los campamentos españoles bajo severos castigos en caso de contravención.

PARIS, abril 19.—(U. P.)—El Ministerio de Estado francés ha publicado un comunicado oficial dando cuenta que el jueves de la presente semana, 22 del actual, se reanudarán en Camp Berteaux las negociaciones para el armisticio en Marruecos, suspendidas ayer a fin de que el delegado de Abd-el-Krim consultara con su jefe.

Quedó encargado de este cometido el caid Haddu-Benhanu, de la tribu Mtuia, que tiene un aeroplano francés a su disposición para hacer viajes al cuartel general de Abd-el-Krim en Targuist.

ABD-EL-KRIM DESEA PONER FIN A LA GUERRA

UDJDA, Marruecos, abril 19.— (A. P.)— Los tres días de prórroga en las negociaciones de paz franco-hispano-rifeñas, concedidos a Haddu-Benhanu, tercer delegado rifeño, caid de la tribu Mtuia, para que consulte con el caudillo Abd-el-Krim, se dedicarán por los representantes españoles y franceses al estudio de algunos detalles sobre los cuales difieren sus puntos de vista.

Benhanu salió en la madrugada de hoy para Targuist en un aeroplano francés, para dar a conocer a Abd-el-Krim las últimas proposiciones francoespañolas, regresando después a la conferencia con la decisión de su jefe. En la primera conferencia celebrada ayer en Camp Berteaux, los delegados rifeños alegaron que no tenían autorización para acceder a esas proposiciones.

Cuando la conferencia se reanude el jueves, las negociaciones progresarán rápidamente, ya que todas las delegaciones conocerán positivamente el límite de las concesiones que pueden hacer. Todo será entonces punto para la decisión: o se firma el armisticio o se llevan a la práctica los preparativos hispanofranceses para la inmediata reanudación de las hostilidades.

El general Mougin vino a Udjda hoy desde Taurirt y conferenció con el general Simon, jefe de la delegación francesa. Informó al general Simon que Sidi-Mohamed-Azerkane, cuñado de Abd-el-Krim, que tiene su cuartel general en Taurirt, deseaba reanudar los "pour parlers" para poner fin a la guerra marroquí a la mayor brevedad posible.

No debe olvidarse que la reunión en Camp Berteaux no tiene otro objeto que discutir el armisticio. La conferencia principal, si se conviene el armisticio, se celebrará en esta ciudad a fin de ajustar todos los detalles para la paz en Marruecos.

DESMIENTESE OFICIALMENTE EL FRACASO DE LA CONFERENCIA

RABAT, abril 19.— (S. R.)— Se ha desmentido oficialmente la noticia que ayer circuló de que los delegados marroquíes se habían retirado en desacuerdo de la reunión para el armisticio, que viene celebrándose con los delegados españoles y franceses, señalándose como las causas de esa retirada el deseo expresado por los rifeños de entrevistarse con sus jefes para consultarles los puntos más importantes a resolver en la conferencia.

HUBO DISCUSION SOBRE CINCO PUNTOS EN LA REUNION DEL ARMISTICIO

UDJDA, abril 19 (U. P.)—En las negociaciones para el armisticio en Marruecos comenzadas ayer, la condición que se quiere exigir del destierro de Abd El Krim de los países islámicos, por una parte, y por otra el desarme completo de los rifeños, constituyen dos grandes dificultades que demoran la continuación de las negociaciones, en opinión del delegado rifeño Azerkane.

El motivo técnico que se alegó para la suspensión de esas conversaciones preliminares ha sido la negativa de los delegados rifeños a consentir en la ocupación por parte de las fuerzas franco-españolas de nuevas posiciones en Marruecos antes de que se efectuara el intercambio de prisioneros sin la sanción de Abd El Krim. Los delegados rifeños, al mismo tiempo que mantienen que su intención es el logro de la paz, dudan que Abd El Krim consienta en partir hacia el destierro o en conceder el control permanente del territorio rifeño a Francia y a España.

Los delegados rifeños no ocultan su disgusto hacia España, manifestando que habían tratado de negociar oficiosamente desde hace meses y que recientemente ofrecieron determinadas condiciones sobre cuya base se entraría en negociaciones formales; pero al llegar a Camp Berteaux se encontraron con que se habían insertado nuevas condiciones impuestas por los españoles. Hablando en nombre de la delegación, Azerkane nos dijo:

"Las conversaciones iniciadas en Camp Berteaux comprenden seis puntos definidos, refiriéndose los principales al intercambio de los prisioneros antes de que comenzasen las negociaciones formales, a la ocupación pacífica por parte de las tropas franco-españolas de determinadas posiciones, las cuales causaron una larga discusión, que también se originó al discutirse el destierro de los jefes de la rebelión, el desarme completo de las tribus rifeñas, y el control militar de Francia y España. Los dos primeros puntos no pueden ser aceptados sin modificaciones. Es ilógico esperar que convengamos en consentir el avance antes de que se efectúe el intercambio de prisioneros y hemos solicitado una tregua para consultar con Abd El Krim, a quien representamos".

La delegación española estuvo redactando un informe toda la noche de ayer, informe que fué enviado hoy a Madrid y cuyo contenido se desconoce.

MADRID, abril 19. (U. P.) Comentando las dificultades que se presentaron en la primera sesión de la conferencia de paz de Udjda entre España, Francia y el Riff el Gobierno publicó hoy una nota en la cual dice que la reunión no puede ciertamente considerarse como una promesa de la paz que todos deseamos. "Es más que nada—dice—un nuevo esfuerzo que hacen las naciones protectoras para evitar que pueda culpárseles de no aprovechar toda oportunidad para pacificar Marruecos.

"Las naciones protectoras—prosigue—quieren tener además la absoluta certeza de que tanto Abd-El-Krim como las tribus rifeñas no puedan alegar el desconocimiento de las amplias condiciones con que se responde a sus peticiones de paz. Por desgracia, es posible que no reconozcan los rebeldes que su mayor interés está en aceptar cláusulas tan liberales, y que, en cambio guiados por su ciego orgullo y fanatismo pretendan dificultar en lo posible la misión de concordia de los negociadores europeos, olvidando que si ahora pueden acogerse a una paz serenamente concertada, luego tendrán que sufrir las consecuencias de aceptar una paz impuesta por las armas".

"Lo primero que se necesita es una garantía segura de la buena fé de los emisarios rifeños, que nos demuestre que éstos no pretenden llevarnos a una larga conversación que aleje la oportunidad de desarrollar la campaña franco-española concertada para imponerles por la fuerza la autoridad del Majzen que de buen grado no quieren aceptar, puesto que a este juego no nos prestaríamos nuca".

Los rifeños pernoctaron anoche en Taurit y los franceses y españoles regresaron a Udjda.

DECLARACIONES DE LOS EMISARIOS RIFEÑOS A LOS CORRESPONSALES DE PRENSA

UDJDA, Marruecos, abril 19. (A. P.) Los emisarios rifeños citaron esta noche a los corresponsales de prensa en el campamento Berteaux, dándoles un comunicado en el que hacen constar su actitud en las presentes negociaciones de paz.

Al recibir a los corresponsales, el Ministro de Relaciones Exteriores del Rif, Sidi-Mohamed-El-Azerkane demostró que está bien identificado con los modernos procedimientos diplomáticos.

Aunque sus palabras han sido comunicadas en síntesis, es muy interesante reproducir íntegro el documento que nos entregó, que dice así:

"Las conversaciones sostenidas ayer en el campamento Berteaux trataron de los seis puntos principales de las condiciones preliminares de paz, cuatro de los cuales ya conocíamos antes de salir del Rif, pero los otros dos resultaban nuevos para nosotros. Eran, en primer lugar, la liberación inmediata de los prisioneros como requisito previo para la apertura de las negociaciones oficiales de paz, y en segundo, el avance de las tropas españolas y francesas a determinadas posiciones actualmente ocupadas por nuestras fuerzas, ocupación que se realizaría pacíficamente".

"Esas dos condiciones fueron objeto de laboriosas discusiones debatiéndose también algo las condiciones primitivas publicadas por la prensa francesa y española. Estamos dispuestos a hacer ciertas concesiones respecto a éstas, pero no nos es dable aceptar sin modificación las dos nuevas condiciones, las cuales, en nuestra opinión, no pueden ser tomadas en consideración antes de abrirse las negociaciones oficiales de paz, no sería lógico".

"Si ponemos en libertad a los prisioneros y permitimos la entrada de las tropas españolas y francesas en determinada zona sin oponer resistencia, y luego no llegamos a un acuerdo con Francia y España, resultaremos defraudados. Acerca de esto, hemos pedido tiempo para consultar con el Emir-Abd-El-Krim".

"Añadiremos que personalmente no creemos que sean aceptadas estas condiciones a menos que los Gobiernos español y francés hagan concesiones".

El Gobierno francés ha transmitido la contestación rifeña a París y espera instrucciones de la capital.

EMBELLECIMIENTO DE MADRID

MADRID, abril 19. (U. P.) "El Noticiero del Lunes," publicación oficiosa del Gobierno, pide hoy que se incluya en los nuevos proyectos para el embellecimiento de Madrid la construcción de monumentos a varios hombres ilustres y otros conmemorativos del vuelo del Plus Ultra y del viaje del crucero argentino Buenos Aires.

EXPOSICION INTERNACIONAL DE HIGIENE Y ALIMENTACION

VARSOVIA, Abril 19. (S. R.).—Se ha inaugurado en esta ciudad la Exposición Internacional de Higiene y Alimentación, presidiendo el acto el Comisario de Salubridad Pública y concurriendo el cuerpo diplomático, funcionarios oficiales y muchas distinguidas personalidades.

CIEN MIL JUDIOS EN PALESTINA

NUEVA YORK, Abril 19. (S. R.)—Estadísticas llegadas a esta ciudad, calculan en cien mil el número de judíos existentes en Palestina.

DESCUBRESE UN SUERO PARA EL EXCESO DE PRESION SANGUINEA

NUEVA YORK, abril 19.—(A. P.)—En una reunión celebrada esta noche por la Asociación de Medicina de la ciudad de Nueva York, el profesor Legiardi Laura anunció haber descubierto un suero de eficaz resultado en la cura del exceso de presión sanguínea.

Dice que varias inyecciones de su suero, al que denomina "Hipotonsina", bastan para restablecer la presión sanguínea normal en la mayoría de los casos.

MOVIMIENTO MARITIMO

NUEVA YORK, abril 19.