SECCION 1ª

EL TIEMPO
LA NOTA DEL OBSERVATORIO
VEASE EN LA PAGINA 8

DIARIO DE LA MARINA

EDICION DE LA MAÑANA
INFORMACION CABLEGRAFICA MUNDIAL POR NUESTROS HILOS DIRECTOS

SECCION 1ª

AÑO XCIV.—NUM. 89. El periódico más antiguo de Cuba LA HABANA, MARTES 30 DE MARZO DE 1926.—MARTES SANTO.—SANTOS PASTOR Y JUAN CLIMACO Acogido a la franquicia postal 28 PAGINAS—5 CENTAVOS

AYER ABSORBIO LA ATENCION DEL JEFE DEL ESTADO EL PROBLEMA LIBERAL DEL GOBIERNO DE LA PROV. DE SANTA CLARA

IMPRESIONES

Lcdo. León Ichaso.
Hermano León:

He visto publicada en "La Noche" y en el periódico de Morita, la carta renuncia que días atrás usted me dirigiera. Créame que lo lamento, pues me repugna verme obligado a enterar al público de lo que al público no le interesa, publicando también la contestación que ahora mismo paso a darle.

Comenzaré por el final. Dice usted que no quiere hablarme de "ciertos rumbos que va tomando el DIARIO DE LA MARINA, nada compatibles con aquella inconmovible rectitud de principios, de moralidad y de creencias, etc., etc., que durante tantos años le dieron el vigor que va perdiendo ahora." ¿Conque esas tenemos, Don León? ¿Usted, censor máximo del periódico, sin cuya venia y firma, por encargo expreso mío, no se publicaba una sola línea en sus columnas, al punto de que yo jamás envié original alguno a la imprenta sin antes hacerlo pasar por su ilustrada inquisición; usted, repito, declara que esto estaba cambiando de rumbo? ¡Y yo ignorante de todo! ¡De qué cosas se entera uno y qué a tiempo!

Pero sigamos con su carta. Veamos el penúltimo párrafo:

Por eso yo, que durante diez y seis años, he servido recta y honradamente al DIARIO DE LA MARINA sin haber participado de otro emolumento que el de mi sueldo; yo que tantas veces he defendido hasta con riesgo de mi vida sus ideales, yo que jamás recibí de aquel periodista íntegro, de aquel sabio maestro, de aquel compañero y amigo de todos, que se llamó Don Nicolás Rivero—y cuya herencia voy viendo que no ha sido recogida—más que elogios, recompensas y halagos, ahora me voy del DIARIO DE LA MARINA, porque mi decoro y mi dignidad no me permiten continuar en él.

Vayamos por partes, señor Ichaso. De aquel maestro del periodismo, consiguió usted su ingreso en la redacción del DIARIO. Y nada más. Cuando Don Nicolás murió seguía usted siendo un redactor del DIARIO. Más tarde falleció otro maestro de periodistas, Don Lucio Solís, Sub-Director del periódico, y usted me pidió la plaza vacante la noche misma en que velábamos el cadáver de Don Lucio. Me hizo mal efecto, así de pronto; pero luego pensé: quien se muestra tan diligente y activo, tiene por fuerza que darme resultado. Y lo hice Sub-director. Lo hice Sub-director y usted me pidió aumento de sueldo, cosa muy lógica. "Mire Rivero—me argumentaba usted—yo deseo poder consagrarme exclusivamente al DIARIO. Quiero renunciar a mis clases y a las colaboraciones en otros periódicos para dedicarle a éste todas mis energías." Entonces le concedí los emolumentos que usted me pidiera. Claro que, después, usted no dejó las clases, y en cuanto a las colaboraciones, no sólo no renunció a ellas sino que las aumentó, comenzando a hacer los editoriales del **Correo Español**, porque ¿en qué podía emplear mejor su tiempo un Sub-director del DIARIO DE LA MARINA que en ayudar a los periódicos incipientes, ayudándose a sí mismo de paso? Yo jamás le dije una palabra; comprendía que faltaba a mi deber al no terminar con tal estado de cosas; pero era para mí, joven entonces de veintiseis años, muy doloroso el tener que llamar al orden a un hombre de cincuenta y tantos en asunto de delicadeza. Por eso creo que no tiene usted razón del todo, cuando dice que la herencia de mi padre no ha sido recogida.

Yo sí la recogí. Sólo que, pagando los redactores de otros periódicos, no hay duda de que la estaba dilapidando.

Dice usted que el estado económico y administrativo del periódico es deplorable. Exageraciones, Don León, exageraciones, créamelo usted. (¿Se le debe a usted algún sueldo? ¿Verdad que no?) Yo tengo la absoluta seguridad de que de haber estado usted convencido de la mala situación económica del periódico, por devoción y solidaridad con la casa se hubiera usted abstenido de poner el grito en el cielo cuando, en mi ausencia, y por una mala interpretación de mis órdenes, se le rebajaron unos pesos.

Sintió usted entonces un ataque a su dignidad, un ataque de nueve pesos cincuenta centavos a la semana, y fué tan fuerte que no vaciló usted en injuriarme a voz en grito, sin esperar a que yo volviera de mi viaje y sin tener en cuenta que estaba usted obligado, por razón del cargo de confianza que ostentaba, a dar ejemplo de disciplina, de obediencia y de conformidad. Pero no hay mal que por bien no venga. Por primera vez se sintió usted identificado con sus compañeros de redacción, y eso era algo. Digo que por vez primera y sé lo que estoy diciendo. ¿No recuerda la presión constante de que me hizo objeto para que le quitara la crónica de teatros al compañero Goldarás y se la traspasase a su hijo de usted? Y habla usted de intrigas solapadas... Yo tengo la desgracia, y esto se lo advierto con humidad franciscana, de tener muy buena memoria, hermano León.

Habla [illegible] de [illegible] concupiscencias. Para que las hubiera sería necesario que se pusieran de acuerdo ocho directivos, un director, un auditor, un administrador y un interventor, y a fin de cuentas se distraerían a sí mismos. La única irregularidad administrativa que se ha notado hasta ahora ha sido la siguiente: la publicación gratis de ciertas propagandas a cargo de su hijo de usted y autorizadas por usted, como las del Turismo, Feria de Muestras, etc., etc.

Termino. Habla usted de la esquilmada redacción del DIARIO, y usted sabe que se le han aumentado los honorarios a los señores redactores y repórteres en la proporción de un veinte por ciento. Usted lo sabe porque su hijo fué de los beneficiados.

Lamentando que su dignidad y su honor sean incompatibles con el mejor servicio del periódico y pesaroso de la muy sensible pérdida que para los lectores del DIARIO significa su popularísima pluma y las iniciativas, innovaciones y alto vuelo de su extraordinaria mentalidad, queda de usted atentamente, dispuesto siempre a leerle, pero decidido a no contestarle,

José I. RIVERO

LA PAGINA DE ARQUITECTURA

A consecuencia de un accidente en el departamento de estereotipia, nos vemos privados de publicar hoy la página de Arquitectura, que sale los martes en el DIARIO.

Se publicará mañana.

Méndez Peñate, derrotado en la reunión de ayer en Palacio y se rumoraba dejaría el liberalismo

MAYORIA DE VAZQUEZ BELLO

La mayoría del ejecutivo liberal de las Villas está con éste y sólo 9 delegados con el gobernador

PROBLEMAS MUNICIPALES

Se trató también ayer de los problemas municipales que hay en Abreus, Cienfuegos y Trinidad

El problema liberal de las Villas absorbió ayer la atención del Presidente de la República, durante todo el día y motivó extraordinaria animación en Palacio. Los miembros del Ejecutivo Provincial que, como habíamos anunciado, estaban citados para tratar del asunto con el Jefe del Estado, se reunieron primero en la Secretaría de Gobernación con el subsecretario, doctor Juan Antonio Vázquez Bello, que, según se nos afirma, cuenta con la casi totalidad de los integrantes del organismo.

Había la impresión de que los delegados serían recibidos conjuntamente y se quiso celebrar ese previo cambio de impresiones para designar las personas que debían hablar con el Presidente de la República en nombre de la gran mayoría del Ejecutivo Provincial. Dicha designación recayó en los señores Santiago García Cañizares, representante a la Cámara; Alfredo Barrero, presidente del Consejo Provincial de Santa Clara, y Joaquín Pérez Roa, alcalde de Sagua la Grande.

LLEGAN LOS DELEGADOS

A las diez en punto de la mañana llegaron a Palacio, en compañía del doctor Juan Antonio Vázquez Bello, los miembros del Ejecutivo que habían estado reunidos con él en Gobernación. Poco después se conoció que el señor Presidente había resuelto no recibirlos a todos en un solo acto, sino individualmente, lo que después fué también modificado en el sentido de dividirlos por grupos: primero los representantes, después los consejeros y por último los alcaldes y demás miembros del Ejecutivo.

SE EXCUSA EL CORONEL MENDEZ PEÑATE

El otro aspirante al Gobierno Provincial de las Villas, coronel Roberto Méndez Peñate, que ocupa el cargo en la actualidad, envió al Jefe del Estado una carta en la cual se excusaba de concurrir a la citación.

REUNION CON LOS REPRESENTANTES

Poco después de las diez de la mañana fueron recibidos por el señor Presidente los representantes por las Villas, señores Alvaro Alverá, Emilio San Pedro, Ricardo Campos, Santiago García Cañizares, M. Hernández Leal, Rogelio Alfert, Juan Espinosa, Francisco Zayas, Santiago Claret, Rafael Alfonso, Walter del Río, y Manuel Capestany. Faltaba solamente el señor Ernesto Méndez Peñate, hermano del actual gobernador de Santa Clara; pero llegó más tarde y fué recibido por el Jefe del Estado al salir los demás representantes.

El señor Presidente expuso a éstos que deseaba conocer la manera de pensar, libre y sincera, de todos y cada uno de los miembros del Ejecutivo, para formar después su opinión definitiva en el problema planteado. Tenemos entendido que, con referencia al coronel Méndez Peñate, hizo constar que le tenía en tan alta estimación y le profesaba desde muy antiguo tan grande afecto, que si él tuviera voto en el seno del Ejecutivo, se lo daría al actual gobernador; pero que no podía ni quería influir con sus sentimientos personales en el ánimo de los delegados, sino oír a éstos, cuya opinión merecía su respeto y era en muchos casos producto no sólo de simpatías y afectos, sino de complejos intereses políticos.

Tras esas manifestaciones, los representantes hablaron a su vez, e hicieron conocer sus puntos de vista, resultando solamente dos, los señores Germán Walter del Río y Manuel Capestany, partidarios del coronel Méndez Peñate, pero dejando aclarado que acatarán como liberales disciplinados el fallo del Comité Ejecutivo.

LOS CONSEJEROS CON VAZQUEZ BELLO

A continuación fueron recibidos el presidente del Consejo Provincial, señor Alfredo Barrero, y los cuatro

(Continúa en la pág. DOCE)

EL PROBLEMA DEL AZUCAR

500,000 toneladas, se retirarán de la circulación

Un proyecto en estudio

Existe un proyecto consistente en retirar de la circulación 500,000 toneladas de azúcar, pignorándolas en los bancos con la ayuda del Estado, a razón de 5 pesos el saco.

Estos azúcares no se podrán vender hasta el mes de Enero.

El Gobierno procurará evitar que se extiendan los cultivos de caña, con la idea de ir reduciendo la zafra automáticamente hasta producir lo necesario para abastecer nuestro mercado natural: los Estados Unidos.

LOS PREJUICIOS ANTI-RELIGIOSOS

Exquisita conferencia del Padre Chaurrondo pronunciada anoche en el templo de la Merced

NUMEROSA CONCURRENCIA

La próxima conferencia del ilustre predicador tiene por título "El hombre completo"

R. P. Chaurrondo

Justa y merecida fama tiene el P. Chaurrondo como conferencista sagrado y aún profano. Buenas pruebas nos dió de ello el año antepasado en las Conferencias, que dirigió a España Integral y Caballeros de Colón, con ocasión análoga a la presente. La ignorancia religiosa es una mala yerba que crece por doquier y que debe ser extirpada sin compasión.

El P. Chaurrondo se ha dado perfecta cuenta de esta verdad y ha ido a la raíz del vicio. Ayer noche oímos la primera conferencia de esta segunda serie y nos confirmamos en nuestro modo de pensar. Nada se opone tanto a la verdad como la mentira.

El hombre es una víctima; en muchas ocasiones, completamente inocente, las más, culpable. El prejuicio en todo orden religioso o político, es una preparación para el error. La conferencia del P. Chaurrondo fué una demostración apodíctica de esta afirmación. Después de hacer su presentación el ilustre orador diciendo. Habéis venido, católicos, a escuchar mi palabra: no es la mía es la de aquel que me envía; por eso mi voz se dirigirá no al sabio y curioso de la ciencia humana, sino al discípulo de la Iglesia, sincero de inteligencia y limpio de corazón, pasa a definir qué es prejuicio, analizando su concepto filológico, y llevando después la aplicación de su definición al terreno religioso entra de lleno en el objeto de su conferencia. Los ejemplos que aduce son amenos y de fácil comprensión. Anteriormente dijimos que el P. Chaurrondo va a la raíz, y esa es la verdad. Estudia las fuentes de los prejuicios—la conversación, la lectura pseudocientífica, los hechos mal apreciados, etc.— y da de pasada unos cuantos cachetes a Michelet y a Renán por su mala fe y presuntuosa sabiduría, demostrando su doctrina panteista en el segundo, y su

(Continúa en la pág. DOCE)

LA AMNISTIA Y EL SEÑOR PRESIDENTE

Esta tarde, será presentada al Sr. Presidente del Senado una Protesta de los ex-militares

AMPARA OTROS DELITOS

Dicen que con la amnistía a ellos se amparan otros delitos y además quieren una situación de retiro

HABLA EL CORL. QUIÑONES

Se muestra seguro de que en el Congreso será aprobada la ley de amnistía anunciada

Esta tarde, a las cuatro, los ex militares coronel Quiñones, capitán José Izquierdo, el comandante Rigoberto Fernández y el teniente Juan Dieppa y Ojeda, le harán entrega al señor Clemente Vázquez Bello, presidente del Senado, de una protesta, contra la Ley de Amnistía aprobada en la Cámara.

Los ex militares protestan de que se hayan cobijado bajo el amparo de su nombre delitos de índole privada. Los ex militares desean, además, una amnistía que les deje por lo menos en situación de retiro.

Hablando con el coronel Quiñones

Hablamos ayer con el coronel Enrique Quiñones:

—Tengo fe absoluta—nos dijo—en la aprobación, por el Congreso, de la Ley de Amnistía. La Alta Cámara cuenta con catorce senadores libe-

(Continúa en la pág. DOCE)

NO SE RESTABLECERAN LOS DERECHOS DE IMPORTACION A LA GASOLINA

El Secretario de Hacienda informó ayer a los periodistas que se estaban haciendo gestiones por determinadas empresas, con el fin de que, al vencer el primer año del impuesto que se cobra por la gasolina, como la Ley autoriza al Ejecutivo para restablecer, en caso que fuera necesario, los derechos aduanales a la importación de ese producto y en ese sentido se harían las gestiones él estimaba que no tendrán éxito alguno, por que actualmente rinde muy buenas utilidades al Estado el referido impuesto y al propio tiempo facilita la competencia entre los importadores lo que dará motivos suficientes para el abaratamiento del producto, en beneficio de los chauffeurs.

—En cuanto al petróleo combustible, que pidió la Compañía Sinclear Oil Company, se le autorice su importación con mayor grado de diez y seis por ciento, manifestó el doctor Cartaya que ese asunto aún no lo tiene resuelto.

PROTESTA CONTRA LOS EMBARQUES DE TABACOS CUBANOS POR PAQUETE POSTAL

WHASINGTON, D. C., marzo 29. —(AP)—La firma de Eastbrock and Seaton, de Boston, Massacrussetts, ha protestado hoy oficialmente ante la Cámara de Representantes contra el proyecto de ley que autoriza el embarque de tabacos cubanos por paquete postal desde el país de origen. Esa medida se halla ahora a estudio de la Comisión de Medios y Arbitrios de la Cámara.

DE LA COLONIA CATALANA

Habana 28 de Marzo de 1926.

Sr. José I. Rivero.

Director del DIARIO DE LA MARINA.

Ciudad.

Muy Sr. nuestro: Los abajo firmantes, catalanes, suscriptor y lectores del DIARIO que tan dignamente Vd. dirige, se complacen en felicitarlo por la delicada atención que ha tenido con la Colonia Catalana en Cuba a raíz del exabrupto aparecido en la edición de ayer sábado en sus columnas, cuyo pesar y lamentación Vd. fué el primero en sentir aplicando rápida y enérgicamente el correctivo adecuado al caso.

Merece los mayores parabienes la labor de renovación que Vd. ha emprendido en el DIARIO iluminado por el ideal hispano-americano de hacer del mismo el portavoz más digno de las letras hispano-americanas en su múltiple aspecto literario, ideológico, científico, político, artístico etc; sin trabas ni impedimentos que le exijan humillaciones ni claudicaciones en aras de su purificación para gloria de su director y satisfacción de sus miles de lectores.

Si para ver realizado su plan es menester desplazar todo lo que estorba, cosas y hombres, moldes antiguos y reñidos con la corriente del progreso, no se nos escapa que su espíritu activo, comprensible y a tenor de la marcha del mundo, ha empezado ya a realizar la necesaria obra para construir eficazmente el nuevo DIARIO que ha de ser por sus buenas enseñanzas de rectitud y respeto, fiel continuación siempre de su austero pasado y sembrador además de grandes amores, cultivador y cooperador de todas las ramás del humano saber, con la veneración y respeto que todo ello merece.

Porque así interpretamos su obra, es por lo que aportamos nuestro grano de arena, remitiéndole nuestra más cálida felicitación y ratificándole el alto concepto y estima que se merece por sus dotes enérgicas e intelectuales que tanto enaltecen su juventud, digna de imitarse.

De Vd. atts, s. s. que le estrechan la mano,
M. T. Gracia; A. Balaguer; P. Puig; D. Vallalta; O. Ferrer; Pedro Ferrer; Olindo Ferrer; Helenio Puig.

ESTA EN CUBA EL GENERAL MORROW

Es el presidente de la comisión de fronteras en el asunto sobre Tacna-Arica, entre Perú y Chile

DESIGNADO POR COOLIDGE

Posiblemente en el Callao se reunirán para ir hasta Arica todos los comisionados nombrados

Rumbo a Arica viaja en el vapor inglés 'Essequibo", el Brigadier General del Ejército de los Estados Unidos, Hon. Jay J. Morrow.

El Brigadier Morrow es persona de modales pausados y medidor en sus palabras y a pesar de su cargo militar ha desempeñado numerosas comisiones de otras índoles y ocupado elevados puestos entre ellos el de Gobernador de la Zona del Canal de Panamá en la parte que controlan los Estados Unidos.

Cuando el Presidente de los Estados Unidos fué designado por Chile y Perú para intervenir en la cuestión pendiente de Tacna y Arica, Mr. Coolidge designó como presidente de una de las más importantes comisiones al Brigadier Morrow su representante ante la Comisión de Cuestión de Límite o sea la que ha de demarcar perfectamente la línea divisoria.

Para formar esta comisión Chile designó al eminente geólogo Mr. Gredy y el Perú al Coronel Oscar Ordoñez, quienes a su vez propusieron nombrar presidente de la comisión al Brigadier Morrow.

Esta comisión no tiene otra relación con la plebiscitaría que la hermandad en el trabajo de carácter científico y un receso hasta el día 15 del próximo mes de abril fué acordado por todos sus miembros en vista de lo difícil que se hacía el realizar los trabajos de demarcación y otros por motivos de los continuos malos tiempos que se registran en las zonas a demarcar.

Con el General Morrow viaja su ayudante el Comandante Arturo Moreno, oriundo de Puerto Rico y que pertenece al Ejército de los Estados Unidos y Mr. H. A. Grote, Secretario General de la Comisión Especial Geológica.

Según nos informó el Brigadier Morrow posiblemente en el Callao se reúnan para ir hasta Arica los tres representantes de las potencias

El brigadier general del Ejército americano, Mr. Morrow, con su ayudante el comandante Arturo Moreno y Mr. A. Grote, secretario general de la Comisión Especial Geológica, llegados en el "Essequibo"

tratantes, y el personal técnico, la mayor parte de la cual, se encuentra en los Estados Unidos, irán directamente desde New York al Callao.

Interrogado el Brigadier Morrow, sobre el cambio de delegado del Presidente de los Estados Unidos como árbitro en la cuestión plesbicitaria, nos dijo que no nos podía informar sobre ese extremo pues el General Pershing permanece en los Estados Unidos y lo está sustituyendo el señor Lassiter.

Tampoco se mostró propicio a dar su opinión sobre la situación actual del viejo pleito entre Chile y Perú, eludiendo discretamente las preguntas que le dirigimos en tal sentido.

Mr. Morrow ha visitado la Habana en otras ocasiones y ayer nos hizo un cumplido elogio de los progresos de nuestra urbe.

SE PROHIBE EL BAILE EN ALEMANIA DURANTE LA SEMANA SANTA

BERLIN, marzo 29. (U. P.) Por primera vez se ha prohibido oficialmente que se baile en esta capital durante la Semana Santa. Dicha disposición se debe al Ministro del Interior del Gobierno de Prusia, Severing.

PETICION DE LOS CONSERVADORES

Las últimas declaraciones del señor Presidente contra los indultos los harán cambiar

SOBRE LA ABSTENCION

Varios de ellos pedirán al Comité parlamentario revoque el acuerdo de su abstención

Se pasó lista en la Cámara. Respondieron nueve señores representantes. No había, naturalmente, quorum y el señor Presidente, don Quintín George, agitando la campanilla, suspendió la sesión cuando no podía comenzar. Eran las tres de la tarde.

No actuará la Cámara en lo que resta de la presente semana. Esperan los diputados el mes próximo, Abril, para comenzar la nueva legislatura.

Pero... ¿y los conservadores? ¿irán los conservadores al Congreso? ¿es que han depuesto su actitud y se disponen a compartir con sus compañeros los liberales, las dificultosas tareas legislativas?

La minoría, como todos saben, por haberse publicado a los cuatro vientos, se retrajo después de la última sesión ordinaria cuando los liberales acordaron celebrar una asamblea de carácter especial en la que debía discutirse y aprobarse, la ley de amnistía por los militares alzados en Febrero de 1917.

Nadie ignora que la sesión extraordinaria fué celebrada y que, además de aprobarse la amnistía de los ex-militares, se aprobaron treinta y nueve clases de amnistías, más en

(Continúa en la pág. DOCE)

ES POSIBLE UNA HUELGA FERROVIARIA

La Hermandad Ferroviaria de Camagüey concederá un plazo de setenta y dos horas a la empresa

PRESO FUGADO EN CARDENAS

El mismo vigilante a quien se le fugó efectuó su captura y el preso recibió un balazo

EXIGENCIA DE DINERO

Por medio de una carta anónima le exigieron diez mil pesos a un vecino de S. Ant. de los Baños

Camagüey, marzo 29 de 1926, las 10,50 p. m. DIARIO, Habana.—Nuevamente surgen probabilidades de que estalle una formidable huelga ferroviaria, de no proceder la empresa de ferrocarriles consolidados a discutir los puntos pendientes del debatido convenio de trabajo, y su rápida implantación. La asamblea general de la hermandad central adoptó el acuerdo de solicitar de aquélla que dentro del plazo de diez días queden discutidos los mismos y puesto en vigor el convenio, acuerdo que ha sido sometido al referendum reglamentario entre los socios de la hermandad y de ser aprobado, será comunicado a la empresa concediéndole un plazo de setentidos horas para que de a conocer su actitud.

La impresión general es que si no se llega a un rápido acuerdo entre ambas partes tendremos huelga.

Para esa capital marcharon el doctor Domingo de Para Raffo, Alcalde Municipal, el señor José Antonio Villena, Gobernador Provincial y el doctor Arístides Dou Zaldívar, Secretario de la Administración Municipal.

(Continúa en la pág. DOCE)

EL MINISTRO DE ESPAÑA EN FAVOR DE UNOS TRABAJADORES ESPAÑOLES

El señor Ministro de España se entrevistó ayer con el Secretario de Hacienda para gestionar la solicitud de protección que unos 200 súbditos españoles, trabajadores en el puerto de Isabela de Sagua han formulado en el sentido de sustituirlos por trabajadores cubanos, y según la interpretación del Art. 634 del Código de Comercio, no se refiere ese caso a los braceros que se ocupan de la carga o descarga de mercancías, sinó a las tripulaciones de los buques que constan en el rol de las naves.

Como esa disposición de la Aduana de la Isabela, no afecta a los trabajadores de muelles aludidos, en ese sentido se le contestará hoy al Sr. Ministro de España en una comunicación oficial.

MEJORAS ESCOLARES

Se crean aulas de Instrucción Primaria Superior

MONUMENTO AL MAYOR GENERAL CARRILLO EN REMEDIOS

El doctor José Mulkay, representante a la Cámara, ha presentado a dicho Cuerpo, una proposición de ley con objeto de que le sea erigido al Mayor General Francisco Carrillo, del seguro veto a la ley creando el fallecido recientemente, un monumento en San Juan de los Remedios, cuna del insigne patricio.

El señor Mulkay, en su proyecto, hace atinadas consideraciones y al referirse a la necesidad de perpetuar el recuerdo de tan benemérito soldado de la Patria, dice que los pueblos que honran la memoria de sus mártires y de sus héroes, se hacen dignos de disfrutar de la Libertad y agrega que tallar en mármol o fundir en bronce la figura excelsa del inolvidable revolucionario, es mantener vivo el ejemplo de su gloriosa historia a fin de que inspire, en el ejercicio del patriotismo más sano y puro, a los ciudadanos cubanos.

La proposición del señor Mulkay, será acogida, sin duda, con verdadero agrado por el Congreso y aprobada sin la menor discusión.

El señor Secretario de Instrucción Pública, doctor Fernández Mascaró, le impartió ayer su aprobación a una importantísima reforma escolar, cuyos beneficios serán pronto una realidad en todas las provincias cubanas.

El doctor Fernández Mascaró recibió, a última hora de la tarde la visita del señor Superintendente General de Escuelas doctor Ramiro Guerra, quien le hizo entrega del "memorandum" relativo a la creación—como ensayo, ahora—de aulas de enseñanza primaria superior, en las seis provincias, pues hoy sólo funcionan las de grado elemental.

Aprobado que fué el planeamiento de esta mejora escolar el doctor Fernández Mascaró encomendó al doctor Guerra la redacción de las instrucciones técnico-administrativas que dictará la Superintendencia General de Escuelas, a los señores Superintendentes provinciales para que estos procedan a realizar la organización de dichas aulas de enseñanza primaria superior en las localidades en que proceda establecerlas, como un ensayo pedagógico que tendrá definitiva realización en el próximo curso, a tenor de los resultados que ahora se obtengan.

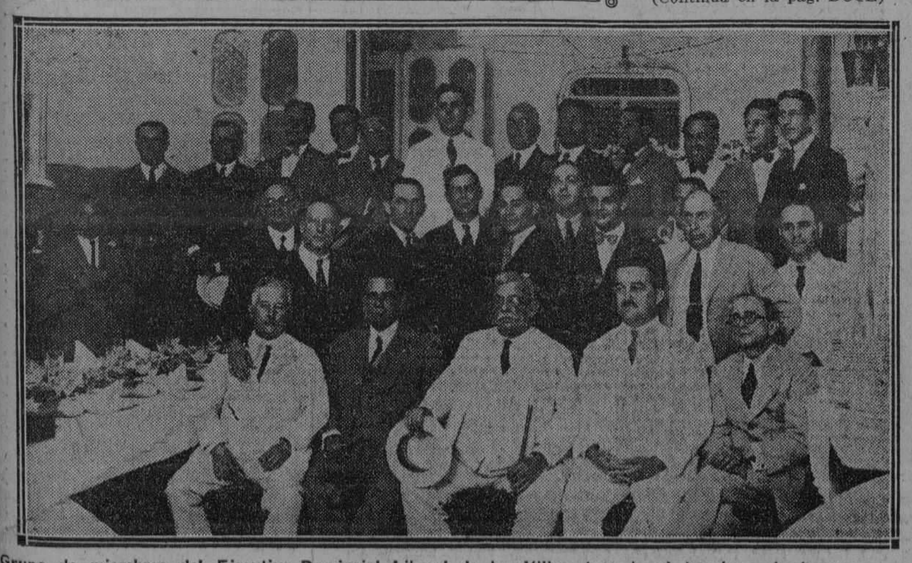

Grupo de miembros del Ejecutivo Provincial Liberal de las Villas, tomado al terminar el almuerzo con que los obsequió ayer el doctor Juan A. Vázquez Bello.—De izquierda a derecha, sentados, aparecen los señores Federico Pérez, Ruperto Pina, Recaredo Díaz, Elio Alvarez y Carlos Pérez

NUESTROS SUSCRIPTORES Y LA EDICION DE LA TARDE

El montaje de la maquinaria de rotograbado y las indispensables obras de ensanche de nuestros talleres, así como las nuevas reformas de índole literaria, las unas, de orden interior las otras, al obligarnos a refundir la EDICION DE LA TARDE CON LA DE LA MAÑANA, no le irrogarán perjuicio alguno a nuestros suscriptores.

Estos recibirán diariamente dos periódicos en uno, y además un suplemento dominical en rotograbado, de 8, 10 ó 12 páginas, llenas de fotografías de actualidad, perfectísimamente reproducidas, y una especial revista literaria realzada con escritos originales de las más selectas firmas de España, Sud América, Francia y Cuba.

Y para que inclusive no sufran nuestros suscriptores ni siquiera el perjuicio de una disminución de las probabilidades de alcanzar los premios de los concursos organizados por el DIARIO DE LA MARINA, obtendrán a la presentación del RECIBO DE SUSCRIPCION, TRES VALES extras, equivalentes a los que les proporcionaría la edición de la tarde que seguirán recibiendo refundida con la de la mañana.

A los suscriptores de provincias que nos remitan por correo el RECIBO DE SUSCRIPCION, les enviaremos a la vuelta del mismo TRES VALES DE DIEZ CUPONES CADA UNO, es decir, TREINTA CUPONES. Es requisito indispensable que el recibo esté autorizado con la firma del Agente de la localidad.

Nuestros suscriptores de la Habana podrán igualmente obtener esos TRES VALES con la presentación de su recibo en las oficinas del Concurso.

CUPON
VIAJES
a
ESPAÑA y FRANCIA

Diez de estos cupones son cangeables por un VALE NUMERADO

La línea en blanco de este cupón será llenada con el nombre de su poseedor.

Sin este requisito no tendrán derecho alguno a reclamación las personas que envíen cupones por correo.

Los vales numerados sólo se extenderán con el nombre suscripto en el cupón.

Para la entrega de los pasajes a los favorecidos se les exigirá la debida identificación de manera que el nombre suscrito en el vale concuerde con el de la persona que lo presente.

En caso contrario quedará anulado el derecho a dichos pasajes.

(Vease al dorso)

IMPORTANTE.—Todas as cartas referentesa los Obsequios del DIARIO y las que contengan cupones para canjear, diríjanse así: DIARIO DE LA MARINA, Apartado 1010.—Departamento de Obsequios. Habana.

M.E.C.D. 2016

POR LOS JUZGADOS

CONVENCIDO DE QUE NO PODIA DARLE UN TIMO, UN SUJETO ABOFETEA A OTRO Y LE ROBA UN BILLETE DE A $100

Es elevada a la Audiencia la causa instruída por infracción de la ley de explosivos y conspiración para la sedición, contra varios obreros.—Lesionados en un choque varios pasajeros

Por el Jefe de la Policía de los Ferrocarriles Unidos, señor Rogelio Salas, fué detenido ayer en la calle Arsenal, el español Narciso Alvarez, de 23 años de edad, empleado de los ferrocarriles y sin domicilio.

Minutos después, el señor Salas hacía entrega del detenido al vigilante de la Policía Nacional número 1562, Pestaña, manifestándole que había visto cuando Alvarez le daba una bofetada a otro individuo, arrebatándole un billete de a cien pesos, e introduciéndose en un hospedaje que había cerca.

Registrado Alvarez, se le ocupó dentro de un zapato, el billete referido. Asimismo el dueño del hospedaje recogió del suelo y entregó a la policía un sobre cerrado que se le había caído a aquél, el cual, al ser abierto, contenía once fracciones de billetes de lotería del sorteo próximo y eran dirigidas a José Hernández, vecino del hotel Oriente, Santiago de Cuba.

El individuo a quien abofeteó Alvarez, se nombra Dositeo Jacomé Pérez, de España, de 20 años, vecino de una fonda sita en la calle Santa Clara y fué asistido por el doctor Escandell, médico de guardia en el primer centro de socorros, de una hiperhemia traumática situada en la mejilla izquierda, de carácter leve.

Dijo éste a la policía que Alvarez trataba de estafarle por medio del "Timo de la Limosna" y como él no se dejaba, le maltrató de obra, apropiándose del dinero y dándose a la fuga.

El acusado, por su parte, declaró diciendo que el que iba a ser timado era él, habiéndose visto precisado a pegarle a Jacomé y darse a la fuga, para que no le molestase mas.

Alvarez fué remitido al Vivac por el Juez de Instrucción de la Sección Segunda, ante cuya autoridad fué presentado.

MONEDERO FALSO DETENIDO

En los momentos en que salía de la peletería "Cabrisas", sita en Galiano y Reina, los vigilantes 612 y 617, arrestaron al mestizo Juan Martínez Gutiérrez, conocido por El Sultán, natural de Guanabacoa, de 54 años de edad y vecino de Cruz Verde 50, en Guanabacoa, debido a que llevaba bajo el brazo un bulto al parecer de un par de zapatos y como dicho sujeto se dedica a introducir monedas falsas, sospecharon pagaría con una de ellas.

Y así fué. Interrogado por la policía el dependiente de la peletería, nombrado Herminio Grandío Carballeira, de España, de 35 años, dijo que momentos antes "El Sultán" había comprado un par de zapatos, por el que pagó $1.50, dando para su cobro una moneda de oro de a veinte pesos.

Examinada la moneda, resultó falsa.

Presentado El Sultán al Juez de Instrucción de la Sección Segunda, éste dispuso su ingreso en el Vivac.

ESTAFA DE $3,007.25

El señor Antonio Villamil Colmenares, gerente de la razón social "Villamil, Santalla y Cía.", propietarios de la fábrica de cigarros "La Moda", sita en Campanario 224, presentó al Juez de Instrucción de la Sección Tercera, un adenuncia por estafa contra Braulio Pérez y Lino Pérez, cuyos domicilios ignora.

Refiere el denunciante que el día 5 de diciembre de 1922, la razón social celebró un contrato de comisión mercantil con Juan Rodríguez Ramírez, vecino actualmente de Bélgica 36, en Santiago de Cuba, para vender el producto de aquélla, dando como fiadores solidarios, a los señores Braulio Pérez y Lino Pérez, los cuales dijeron ser dueños del café sito en Belascoaín y Monte, y los cuales decían giraban bajo la razón social de "Pérez y Hermano".

Agrega el denunciante que dichos señores limitaron la fianza al Rodríguez, a tres mil pesos. Que Rodríguez cumplió el contrato hasta octubre del año próximo pasado, fecha en que dejó de pagar a la casa, apropiándose de tres mil siete pesos, veinticinco centavos.

Termina diciendo el señor Villamil que al reclamarle el pago de dicha suma, Rodríguez le dijo viese a Pérez y Hermano, lo que así hizo y al no hallarlos en el establecimiento, entonces se dirigió al Registro Mercantil, comprobando allí que ni Braulio, ni Lino Pérez, habían sido nunca propietarios del café mencionado.

El Juez de Instrucción de la Sección Tercera, ordenó ayer mismo a la Policía Judicial, para que investigue e informe.

ROBO

Krikor Soragian, de Armenia, de 18 años, vecino de Alambique 27, denunció en la Quinta Estación de Policía que al llegar al salón de limpia-botas que posee en Reina 74, notó que la puerta de la calle había sido violentada, faltándole varias cajas de tacones de goma y otros objetos, todo lo que aprecia en la cantidad de quince pesos.

CARRETONERO LESIONADO

Por el doctor Escandell, médico de guardia en el Primer Centro de Socorro, fué asistido ayer José Zequeira Leives, de España, de 35 años, carretonero y vecino de Villanueva letra B, de una contusión de segundo grado que se extiende por toda la región toráxica, una herida contusa en la región mentoniana y contusiones y desgarraduras diseminadas por el cuerpo, siendo su estado de carácter grave.

Dijo Zequeira a la Policía que guiando su carretón número 335, por el patio de la Estación Terminal, cuando aquél dió un patinazo al "enrielarse", cayendo él al pavimento.

UNA COZ

José Soto Núñez, de Güines, de 58 años, vecino de Monte 496, fué asistido ayer en el Hospital Municipal, por el doctor Pérez Boudet, de una contusión de segundo grado y fractura del cuarto metacarpiano derecho, y otra contusión de segundo grado en el antebrazo del propio lado.

Dicha lesión la sufrió hallándose en la finca "Las Angutias", en el pueblo de Guanamón, término municipal de San Nicolás, al darle una coz una yegua propiedad de Catalino Collazo.

FALSO MEDICO CHINO

Por los policías 1436 y 1719, fué detenido el asiático José Wu, de 28 años, vecino de Cuchillo 8.

Este individuo ejercía la profesión de médico, sin tener título ni de su país siquiera, para lo cual había colocado una plancha en la puerta de su casa, escrita en chino, y cobraba cinco pesos por consulta a sus clientes.

La policía ocupó la plancha, talonarios y recetas, varias cajas conteniendo medicamentos, etc.

Wu fué remitido al Vivac.

CHOQUE DE DOS AUTOMOVILES, RESULTANDO DOS LESIONADOS

El doctor Guillermo Tapia, facultativo de guardia en el Segundo Centro de Socorros ,asistió ayer a Juan Bautista Galó Bó, de España, de 65 años de edad y vecino de la calle Primera entre 4 y 6, reparto La Sierra, el que presentaba una contusión en la región frontal, una herida contusa en forma de sedal situada en el pabellón de la oreja derecha y desgarraduras en la mano izquierda, siendo su estado de carácter grave; y la joven Carmen Rodríguez, de Pinar del Río, de 26 años, vecina de Oquendo 9, la que fué asistida de una contusión, de carácter leve sin necesidad de asistencia médica, situada en el antebrazo derecho.

Galó viajaba en el auto número 10,061, que guiaba el mestizo Justo Rodríguez Domínguez, de la Habana, de 34 años y vecino de Neptuno 221, cuando al llegar a la esquina de Malecón y Escobar, se les enfrentó el automóvil que guiaba Segundo Cachero Fernández, de España, de 21 años, vecino de 18 número 9, Vedado, y para evitar el choque—que fué inevitable—Rodríguez frenó su máquina, saltando aquél del vehículo y cayendo al pavimento.

Carmen Rodríguez viajaba al lado de Cachero, lesionándose con la portezuela del auto que guiaba Cachero.

Presentados los chauffeurs al Juez de Instrucción de la Sección Tercera, y ante cuya autoridad se acusaron mutuamente, fueron remitidos al Vivac.

TERMINADA LA CAUSA SEGUIDA CONTRA VARIOS OBREROS

El doctor Antonio García Sola, Juez de Instrucción de la Sección Primera, dictó ayer auto de terminación en la causa número 361 del año próximo pasado, seguida contra varios obreros por infracción de la Ley de Explosivos, Conspiración para la Sedición, etc.

Los acusados—con excepción de Julio Antonio Mella que se halla en rebeldía—fueron notificados ayer en el Juzgado que se presentasen en lo sucesivo en la Audiencia de la Habana.

ESPOSA ABANDONADA

En la Sexta Estación de Policía denunció ayer Ana María Suárez, de la Habana, de 24 años y vecina de San Nicolás 192, habitación 16, que desde hace cuatro meses ha sido abandonada por su esposo Wenceslao Castro, de España, de 26 años y chauffeur de una familia que reside en la esquina de las calles H y 15, Vedado.

Agregó la denunciante que Castro ni siquiera le envía dinero para el sostenimiento de un hijito de ambos.

DENEGACION DE AUXILIO Y DENUNCIA FALSA

En la Sección de Expertos denunció ayer Felipe Rodríguez Muro, de la Habana, de 33 años y vecino de Zanja 116, que hace varios días se hallaba frente a la casa Tenerife número 1, esperando a una joven llamada Emilia Serra, con la que tenía concertado un paseo por la ciudad, cuando se le acercó un sujeto de la raza blanca llamado Miguel que es vigilante de la Sexta Estación de Policía, el cual se expresó en malas formas de la joven, riñendo ambos por tal motivo.

Que en vista de haber sido agredido, llamó al vigilante 1382, llamado Poncillano Ordóñez, para que detuviese a Miguel y en vez de hacerlo, lo detuvo a él, acusándolo en la Estación de amenazas y escándalo, cosa que es falsa.

Apollinaris
Fué, es y será la reina de las aguas de mesa
ORDENES AL M-7133

Del Rey de España a la Cámara de Comercio de Remedios

El Presidente de la Cámara de Comercio de Remedios, ha recibido la siguiente carta del Secretario Particular de S. M. el Rey de España, D. Alfonso XIII en contestación a la que le remitió aquella Corporación felicitando en nombre de sus asociados al Monarca por el feliz arribo del Comandante Franco a Buenos Aires piloteando el avión "Plus Ultra".

"Palacio Real de Madrid, 6 de Marzo de 1926.

Francisco Olay,

Señor Presidente de la Cámara de Comercio,,

Remedios, Cuba

Muy señor mío de mi distinguida consideración: Su Majestad el Rey —Dios Le Guarde—ha agradecido muy sinceramente la delicada atención que ha tenido usted al enviarle, con su carta de 18 de Febrero último, el número del periódico de esa ciudad titulado "Las Villas".

Por él, se ha enterado el Augusto Soberano con sumo agrado, de las entusiastas fiestas con que se ha celebrado la feliz llegada a Buenos Aires del Comandante Franco, en la casa Social de los españoles de esa localidad, y me ordena dé a usted las gracias en Su Real nombre.

Al cumplir gustoso el Regio mandato se ofrece de usted atento s.s. q. b. s. m.

(f) Emilio M. de Torres."

Digestivos á la Papaína
TROUETTE-PERRET
Elixir - Jarabe - Vino
TROUETTE-PERRET
15, Rue des Immeubles-Industriels, PARIS

Dr. Hernando Seguí
GARGANTA, NARIZ Y OIDO
PRADO 38; DE 12 A 3

DEFUNCIONES

Día 29.

Eulogio Portuondo, negro, 90 años, vecino del Hospital Calixto García; arterio esclerosis. María Milián, 45 años, blanco, Rodríguez sin número, ateroma; Loreto Carreras, negro, 80 años, Hospital Calixto García; nefritis crónica; José María Sosa, negro, 39 años, Hospital Calixto García, tuberculosis pulmonar; Isabel García, blanca, 19 años, San Cristóbal 28, enteritis crónica; Juan B. Organés, blanco, 43 años, Palatino 4, parálisis general; Santiago Duro, blanco, 70 años, 8 número 20, Vedado; bronco-pneumonía; Bartolomé Colina, blanco, 50 años, San Ignacio 138, tuberculosis pulmonar; Angel Fernández, blanco, 72 años, H número 122, Vedado, enteritis crónica; Lucía Vidal, blanca, 68 años, Gravina número 1, arterio esclerosis; Antonio Cuní, mestizo, 45 años, Salud 66, tuberculosis pulmonar; José Fortún, mestizo, 59 años, Cerro 462, enteritis aguda; Celedonio Alvarez, blanco, 48 años, Covadonga, angina de pecho; Venancio Santurio, blanco, 58 años, Quinta Covadonga, bron quitis etacia; Sofía García, negra, 51 años, Macedonia 6, arterio esclerosis; Andrés Fraga, blanco, 76 años San Joaquín 48, cáncer gástrico; Manuel Trasovares, blanco, 56 años, Quinta de Dependientes, dilatación aóstica; Carlos Antonio Cortazar, 32 años, blanco, Quinta de Dependientes, insuficiencia cardiaca; Regla R. García, blanca, 62 años, Corrales 115, arterio esclerosis; Joaquín García, 5 meses, blanco, Aguila 222, hemofilia; Hilaria Ruiz, negra, 48 años, Santa Rosa 30, cáncer de la laringe; Federico Morales, blanco, 71 años, Asociación Cubana de Beneficencia, arterio esclerosis; José Agustín Piqué, blanco, 33 años, Marqués de la Torre 68, fiebre tifoidea; José M. Rivero, negro, 16 años, Labra 246, tuberculosis; Zoila Retano, blanca, 31 años, Pamplona 4, cáncer del útero; Simona A. Barroso, blanco, 102 años, Misión 11, senelidad.

PURGANTE
Es el mejor EVACUANTE Y DEPURATIVO al mismo tiempo que un excelente
REGENERADOR FORTIFICANTE
LAS PILDORAS PURGATIVAS LE ROY son soberanas por su eficacia en las afecciones del hígado, fiebres biliosas, fiebres palúdicas, calenturas, haciendo huir de los intestinos la bilis que se ha mezclado con la sangre.
Para obtener un folleto explicativo, dirijirse:
Productos LE ROY, Apartado, 137, HABANA
LE ROY

POLVOS CAROMA
El polvo Caroma es el auxilio más fascinador para la belleza. Le dará a Vd. una tez perfecta.
No se cae
V. VIVAUDOU, INC.
Paris New York

KELLY FLEXIBLE CORD
CONSIDERADA LO MAS SUPERIOR

HEMOS INAUGURADO
Nuestra Completa Exposición de Trajes Para el Verano
Todas las Telas, Todas las Tallas, Todos los Precios
En tela Polar, nuestra exclusiva y magnífica tela veraniega, hemos confeccionado una colección de trajes llamados a causar sensación por la novedad extraordinaria de los pintados.
ANTIGUA CASA DE J. VALLES HABANA

PARA SU NIÑO LECHE KEL LA MEJOR

A LOS PRIVILEGIADOS DE LA SUERTE PERO
¡¡DIABETICOS!!
Poneos en cura antes de embarcar para que podáis disfrutar de las delicias de la mesa de Europa
Heudebert
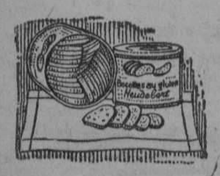
Productos franceses alimenticios y de régimen. De venta en todas las casas de víveres finos.
Casa Recalt, S. A.
BIZCOCHOS DE GLUTEN
AGENTES: APARTADO 275.

ESTACION TERMINAL

UN ACCIDENTE EN LA LINEA DEL FERROCARRIL DE CUBA FUE CAUSA DE RETRASO PARA EL TREN DE CUBA

MOVIMIENTO DE PASAJEROS Y TRENES EN LA TERMINAL

MOVIMIENTO DE VIAJEROS Y OTRAS NOTICIAS

EL TREN DE CUBA MUY RETRASADO

En tren de Cuba, que debió llegar ayer a las 6 y 2 de la tarde, lo realizó con más de cinco horas de retraso, o séase, después de las 11 de la noche.

El retraso lo motivó el accidente a otro tren en líneas del Ferrocarril de Cuba.

UN TREN ESPECIAL

Los Ferrocarriles Unidos, para atender a su pasaje local, corrieron un tren especial de Santo Domingo a Coliseo a combinar con el tren 10 que procedente de Cárdenas llega a La Terminal a las 7 y 4 de la noche.

EL INGENIERO DECANDOLLE

El ingeniero señor Decandolle que, acompañado del señor Jefe de Tráfico de los F. C. Unidos, J. G. Humbert y el ingeniero Jefe de Vías y Obras de los mismos F. C., se encuentran recorriendo las líneas de las Divisiones "Cuban Central" y "Principal", regresa hoy viniendo de Cárdenas a Jovellanos por el tren 31 que circula entre Cárdenas y Murga y desde Jovellanos por el tren 16 que llegará sobre las 10 y 10 de la mañana.

DR. LEON ARMISEN

El Presidente de la Audiencia de Pinar del Río, doctor León Armisén, regresó ayer a Pinar del Río.

EL DR. CRISTOBAL BIDEGARAY

A caibarién a pasar la Semana Santa fué el doctor Cristóbal Bidegaray y Erbite.

A ISLA DE PINOS

Fueron ayer a Isla de Pinos: Federico Rivera, Francisco Mack, J. M. Uribarri, Jaime Luajes, Dr. Arturo Mena.

TREN A PINAR DEL RIO

Por este tren fueron a Ovas: Antonia A. Ferrer; Pinar del Río: Sabino González; Sr. E. Keller, administrador general de la "Real Silk"; Puerta de Golpe, Miguel Ramírez.

EL PRESIDENTE DE LA JUNTA DE EDUCACION DE ISLA DE PINOS

El Sr. Jesús García, Presidente de la Junta de Educación de Isla de Pinos regresó a dicha Isla.

W. E. MEDLEY

El Agente General Comercial de los Ferrocarriles Unidos señor W. F. Medley, ha regresado nuevamente a su oficina alejado de ella por enfermedad. Celebramos mucho su mejoría.

EL INSPECTOR GENERAL DE PENALES

Ayer regresó de Cienfuegos, el doctor José G. Leonard, Inspector General de Penales.

FRANCIASCO ROSADO

A Camagüey rué anoche el alto empleado del Ferrocarril de Cuba señor Francisco Rosado.

JEFES MILITARES

Ayer llegó de Camagüey el Jefe Militar de aquella provincia, Teniente Coronel Desiderio Rangel.

Militar de la misma Tte. Coronel

Ayer regresó a Matanzas el Jefe José González Valdés.

TREN DE CARDENAS

Con el tren que combinó en Coliseo, llegó a Cárdenas el tren 10 y por él vinieron de Macagua Juan Dorta; Cienfuegos, Julio S. Montero, Guillermo Schutz y familia, Juan Bautista Capote y familia; Caibarién: familiares del Sr. Mulkay; Sagua: señora de Pereda y familia; Mr. Taylor y señora; Cárdenas, Rafael Cabrera, Adriano Alvarez, P. Rueda, Ramn Leal; Matanzas, el Senador doctor Horacio Díaz Pardo, el Representante a la Cámara Domingo Lecuona ,Francisco Aguinegaviria; Mola, Carlos Carré y familia, San Miguel de los Pinos, Gerardo Pérez; Central Limones, Enrique Manuel; Máximo Gómez, Francisco Echavarría; Aguacate, el cosechero de Piña, en Güira de Melena Benito Remedios, candidato de los conservadores para un puesto electivo; Jaruco, Dr. Rafael Acevedo y señora.

EL RECTOR DE LOS ESCOLAPIOS DE CARDENAS

El padre Ignacio Lorente, Rector de los Escolapios de Cárdenas, llegó de dicho lugar.

EL SECRETARIO DE GOBERNACION

Regresó de Ciego de Avila el Secretario de Gobernación.

POLITICOS DE LAS VILLAS

Para asistir a la reunión de Palacio del Comité Ejecutivo Villareño, llegaron ayer el Alcalde de Rodas señor Elio Alvarez, el de Rancho Veloz, señor Nieves Lastre; los consejeros provinciales Arturo Viña, Alfredo Barrero; el Alcalde de Palmira Jacinto Portela; el de Abreus, Federico Pérez; el de Remedios, Angel Madan; el de Sagua, Joaquín Pérez Roa; los representantes a la Cámara, Francisco Zayas, García Cañizares, Capestany, Manuel Hernández Leal, Rafael Alfonso, Rogelio Alfert, el Dr. Pedro Sánchez del Portal y otros miembros de dicho Comité.

EL PRESIDENTE DE LA COMPAÑIA AZUCARERA "GUAMACARO"

Ayer fué al Central Carolina, el Presidente de la Compañía Azucarera "Guamacaro", Sr. Manuel Flores Pedroso. Dicho Central pertenece a la referida Compañía.

TREN EXPRESO LIMITADO

Por este tren llegaron de Santiago de Cuba el señor Eduardo Cabrera, Administrador de nuestro colega "El Cubano Libre", Alberto Martínez Padrón, el ingeniero Mariano Lora, Miguel Padrón, Ciego de Avila, Dr. Eneas Fraire, José Isoba, Fernando Guerrero, Benigno Larrea y familiares, Dr. Clodoaldo Arias, Carlos Arias, Dr. B. Sánchez; Central Pilar: Alberto Gordon, Medardo López; Camagüey: Pedro Roy, Guillermo Porro, Dr. Elio R. López, Augusto Madrigal y señora, Mr. Ash, al servicio del Ferrocarril de Cuba, Nicolás Martínez; Manatí: José Pérez; Morón: el Dr. Manuel Alonso Ampudia, el Representante a la Cámara Julio Castillo; Oriente: el Representante a la Cámara Bravo Acosta; Palma Soriano, José Salazar; Sagua la Grande: Dr. Marcelino Segurola; Sancti Spíritus: R. Reyes Iznaga, Coralia y Fernando Robles; Pina: la señorita Enriqueta Casas.

LA FAMILIA DEL DR. MASCARO

Ayer tarde fueron a Santiago de Cuba la señora Chichí Yarini de Mascaró y sus ijas Nena yh Concha. A despedirlas concurrió a la Estación el Coronel Guillermo Fernández Mascaró, Secretario de Instrucción Pública y Bellas Artes, y varias familias amigas de las distinguidas viajeras.

TREN A SANTIAGO DE CUBA

Por este tren fueron a: Holguín: Roberto y Alberto Martínez; Sagua la Grande, F. M. Girald; Cárdenas; Dr. Lorenzo Mederos y su hermana Conchita, Juan y Olga Fernández; Santiago de Cuba: Juanita Fuks, José Cao, José Valle, Bienvenido Contreras, Hilda Nogales, Horacio Wills, Carmen Ontam, Recaredo Cortés, Mercedes Sola, Virginia Casas, Celia Camu, Amelia Celinda; Jaruco: Claudio Mendizábal; Camagüey: José Rodríguez, Felipe López, Walfrido Cabrera, Auditor del Santa Clara, Ignacia Valdés Tristá, doctor Miguel Cordero; Manzanillo: Pedro Lavernia y sus hias Dolores, María y Amanda; Central Tinguaro: señorita Estrella Sigarroa y señora Sigarroa; Calabazar de Sagua: el Representante a la Cámara, Alvaro Alvera; Central España: J. R. Domínguez; Bayamo: Félix Carballo y doctora Argelia Carballo; Sto. Domingo: Juan Lovet; Matanzas: René González, Ingeniero Miguel a. Arana.

EL SUPERIOR DE LOS SALESIANOS

El Padre Felipe de la Cruz, Superior de los Salesianos, regresó ayer a Camagüey.

COMPAÑIA TEATRAL

La Compañía teatral de Cava fué a Santiago de Cuba.

VIAJEROS QUE LLEGARON

Por distintos trenes llegaron de: Aguada de Pasajeros: Fulgencio Luque; Remedios: Carmen Soler, Florentino Rico, el Dr. Juan Felipe Cruz; Mata: el Representante Alvaro Alvera, el Teniente Núñez, el Dr. Segurola; Palmira: Juan Alpuche y Juan Marqués; Parque Alto: Alberto Fowler; Sta. Clara: el presbítero Hipólito Comas; Yaguajay el Tte. Carrillo, del Ejército Nacional; Cienfuegos: Capitán Alfonso del Ejército Nacional, Leonor López, Carmelina Carbonell, Eduardo Chau, Mario Fleites.

JABON "AGULLÓ"

OIGA MI CONSEJO Y TOME
JARABE GODEY PARA
TOS, CATARROS, BRONQUITIS, GRIPPE, INFLUENZA
CURA RAPIDA Y SEGURA
DE VENTA EN TODAS LAS FARMACIAS.

TODOS AQUELLOS QUE SUFREN DEL ESTOMAGO Y ASI MISMO TODOS LOS QUE SE ENCUENTRAN DEBILITADOS POR UNA LARGA ENFERMEDAD Y EN QUIENES LAS FUNCIONES DEL ESTOMAGO SE HALLAN RETARDADAS
DEBERAN TOMAR EL
DIGESTIVO CLIN
SU EFICACIA ESTA RECONOCIDA POR LAS CELEBRIDADES DEL MUNDO ENTERO
COMAR & CIA.
20, Rue des Fossés St. Jacques—PARIS.

MAREOS
En el mar-En tren-En automóvil
Las náuseas producidas por el movimiento del viaje desaparecen en el acto. Ningún otro remedio ha obtenido tan entusiasta aprobación por sus efectos infalibles. Su empleo equivale a la seguridad de disfrutar comodidad.
Precio 75c y $1.50 en las droguerías o directamente de
The Mothersill Remedy Co., Ltd.
Nueva York Montreal
París Londres
MOTHERSILL'S SEASICK REMEDY

DINERO
Cualquier cantidad que usted necesite, nosotros, en el momento, se la facilitaremos, a cambio de alhajas en préstamo o compradas u otro objeto que represente valor.
Tome buena nota: "LA REGENTE", Neptuno y Amistad.
CAPIN Y GARCIA.

DR. ERNESTO R. DE ARAGON
Director de la Clínica Aragón
Profesor auxiliar de la Facultad de Medicina, Cirugía Abdominal, tratamiento médico y quirúrgico de las afecciones genitales de la mujer. Cirugía gastro intestinal y de las vías biliares.
Oficina de consultas: Manrique número 2. Edificio Carrera Justiz Teléfono A-9121. I-2681.
2654

DR. FELIPE GARCIA CAÑIZARES
Médico del Hospital San Francisco de Paula. Medicina General. Especialista en Engermedades Secretas y de la Piel.—General Aranguren 119 (antes Campanario). Consultas: lunes, miércoles y viernes, de tres a cinco. Teléfono M-6763. No hace vistas a domicilio.
E 621. Marz 31.

Dr. Gálvez Guillem
IMPOTENCIA, PERDIDAS SEMINALES, ESTERILIDAD, VENEREO, SIFILIS Y HERNIAS O QUEBRADURAS. CONSULTAS DE UNA A CUATRO
MONSERRATE, 41
ESPECIAL PARA LOS POBRES DE 3 Y MEDIA A 4

DR. GARCIA AMADOR
Especialista de París, Berlín y Londres
PIEL, SANGRE, SECRETAS
Extirpación total de barros, lunares, manchas, verrugas y vellos por la Nieve Carbónica y Electrolisis. Curación rápida de las enfermedades secretas, por la Diatermia. San Miguel 21, entre Industria y Amistad. Consultas de 10 a 12 y de 4 a 6. Teléfono A-4561.

VIAJEROS QUE SALIERON

Por distintos trenes fueron a: Matanzas: José Castro Vega, Central Santa Lutgarda, Dr. José López Silvero; Colón: Dr. Luis Pina; Rodrigo: Manuel Mesa y familia; Santo Domingo: A. Fernández y señora; Camajuaní: las señoritas Mary y Milagro Rodríguez.

EL CORONEL ENRIQUE PINA

Anoche por el tren "Expreso Limitado" regresó a Sancti Spíritus, el Coronel Enrique Pina, que con motivo de su secuestro ocupó la atención pública últimamente.

Según se nos informó le quemaron unas ochocientas mil arrobas de caña.

EL DIRECTOR DEL "HOSPITALITO"

Anoche regresó a Santiago de Cuba, el doctor Lorenzo Comas, Director de "El Hospitalito" de aquella población.

A FORMAR TRIBUNAL

Anoche fué a Santiago de Cuba el magistrado de esta Audiencia Dr. Angel Mestre que formará tribunal en aquella Audiencia.

AL ALCALDE DE SANCTI SPIRITUS

Anoche regres a Sancti Spíritus el Alcalde de aquel término Coronel Ruperto Pina, con él regresa el consejero de las Villas Dr. Antonio Fernández.

AL ENTIERRO DEL PADRE DEL DR. TAQUECHEL

De güira de Melena, llegaron anoche los doctores Comas, Lorenzo, Falcón, Remigio Rodríguez, Fernández Sosa, Nicomedes Borrego y otros, para asistir al del padre del Dr. Taquechel.

TREN A PINAR DEL RIO

Por este tren llegaron de Guanes: Ramón Cruz; Los Palacios: Dr. Matías Dorta; Pinar del Río: José González, Manuel Fornaguera y familia.

EL GRAL. FRANCISCO DE PAULA VALIENTE

Anoche fué a Camagüey el Gral. Francisco de Paula Valiente.

TREN EXPRESO LIMITADO

Por este tren fueron a Santiago de Cuba: Leandro Cusiné, José Fernández Suárez, Luis del Rosal y familia, Francisco Majo y familia, José Corrales, Sra. Viuda de Longerie, Julián Sabia, Central Pilar; Alberto Jordán; Chaparra: Víctor Ramchumamm; Ciego de Avila, J. M. Cadenas, el Representante a la Cámara Ricardo Martínez Quiroga, el miembro de la policía Secreta José Tejeda, Salvador Morales, Secretario de la Federación Farmacéutica, Ignacio López, Francisco Arda, Fernando Callejas, Dr. Flores del Monte, José Gardía, Raúl Medina, Oscar Torres Molina, Francisco Rodríguez, María Castellanos; Camagüey: José Llana, Manuel Arango y familia, Gervasio Sierra y señora, Graciella, Leonor y Flora Fernández, el representante a la Cámara Walfrido Rodríguez Blanca, Rubén Cabrera, Gervasio Alvarez, José y Francisco Cabrera, Carlos J. Costa, Miguel Morales, Pedro A. Palmer, Dr. Luis del Valle; Tte. de la Policía Ca Cabrerizas, Julián Morales; Sancti Spíritus, Antonio Cabrizo, Mariano Caballero e hijo; Holguín: Sra. Paula Sera y su hija Rafaela Sánchez; Central Elia, el Representante a la Cámara Juan Cabrera; Central Jaronú, Jorge Batista; Santa Clara, Dr. Baldomero Guash; Antilla, José M. Lasa; Jatibonico, Dr. Alberto Gómez y familia; también a Camagüey, la Sra. María Teresa Espinosa y la Sra. Viuda de Espinosa; Morón: J. R. Hernández; Manzanillo, Carlos Villalvilla; Cueto, Felipe Morat; también a Sancti Spíritus, Mariano Caballero, su hijo Gabriel y el Dr. Agustín Avalos.

MR. ASH

Anoche regresó a Camagüey, el empleado del ferrocarril de Cuba señor Ash.

M.E.C.D. 2016

CRONICA DE TRIBUNALES

UN JUEZ DE CIENFUEGOS SEPARADO DEL CARGO QUE DESEMPEÑABA, Y OTRO DEL MISMO DISTRITO, TRASLADADO

Catorce años, ocho meses y un día de prisión pide el fiscal para Francisco Alvarez Valdés (a) "Manteca", por homicidio de Lorenzo Sierra, ocurrido en Vapor y Carnero

EN EL S UPREMO

Ante el Juzgado de Primera Instancia del Oeste promovió la sociedad "Ferguson, Hene and News", domiciliada en los Estados Unidos de Norte América, juicio declarativo de mayor cuantía, en cobro de pesos, contra Francisco Pérez González como continuador y adjudicatario de "Marcou y Compañía", del comercio de esta plaza.

Declarada con lugar la demanda —Pérez González fué condenado a pagar a la parte actora la cantidad de 17,836 pesos, intereses y costas— y confirmado este fallo por la Sala de lo Civil y de lo Contencioso-administrativo de la Audiencia de la Habana, el demandado acudió en casación por infracción de ley.

Pero el recurso no prospera, puesto que la Sala de igual denominación del Tribunal Supremo lo declara sin lugar, mediante los siguientes fundamentos:

Siendo Ponente el Magistrado, doctor Juan Fdco. Edelmann y Rovira.

"CONSIDERANDO que el problema que el recurrente plantea en el primer motivo del recurso tiene por objeto alcanzar la declaratoria de no representar eficazmente a la sociedad actora las personas que aparezcan otorgando el poder que sirvió para establecer la demanda origen de este juicio, por lo que se ve que dicha cuestión por su índole y trascendencia ya que de estimarse produciría el resultado de dictarse no un nuevo fallo por este Tribunal resolviendo las cuestiones del pleito, sino de anularse todo el juicio en que el presente recurso se ha deducido,—es pura y estrictamente procesal, como referente que es a la personalidad de una de las partes en dicho juicio y propia por tanto de un recurso por quebrantamiento de forma; que sólo puede plantearse, discutirse y resolverse al amparo del inciso segundo del artículo mil seiscientos noventa y uno de la Ley de Enjuiciamiento Civil, según así lo tiene ya declarado este Tribunal en sus resoluciones de fecha cinco de diciembre de mil novecientos; once de julio de mil novecientos uno; veintiuno de agosto de mil novecientos dos y quince de agosto de mil novecientos tres.

CONSIDERANDO que el segundo motivo adolece del propio defecto ya que como en él se expresa la falta de autenticación o legalización del poder utilizado por la sociedad actora vicia la personalidad de su Procurador; con lo que resulta patente que el problema planteado en este motivo tiene también por objeto alcanzar la declaratoria de carecer de personalidad el Procurador de dicha parte actora, problema impropio de un recurso de fondo y reclamable sólo, según se deja dicho, en un recurso por quebrantamiento de forma de los que autoriza el número segundo del artículo mil seiscientos noventa y uno de la Ley de Enjuiciamiento Civil.

CONSIDERANDO que la desestimación del recurso obliga al Tribunal a imponer las costas causadas con motivo de su sustanciación a la parte recurrente en cumplimiento de lo dispuesto en el artículo XL de la Orden de Casación".

Firman los señores: José V. Tapia, Presidente de la Sala; Juan Federico Edelmann, Rodrigo Portuondo, Adriano Avendaño y Tomás Bordenave, Magistrados; Alfredo G. Lebredo, Secretario.

Sentencia número 206. Diciembre 21 de 1925.

UN JUEZ DE CIENFUEGOS SEPARADO Y OTRO TRASLADADO

Según la impresión reinante ayer tarde en el Tribunal Supremo, todo indica que la Sala de Gobierno de este superior Tribunal ha separado de su cargo al Juez Municipal de Cienfuegos doctor Rogelio Bernal y trasladado al Juez de Primera Instancia del referido Distrito de Cienfuegos doctores Leopoldo Meruelos.

LA SEPARACION DEL JUEZ DE AGUADA DE PASAJEROS

Ha sido suspendida para el día 8 del próximo mes de abril la vista del expediente de separación del Juez Municipal de Aguada de Pasajeros, doctor Roberto González y Rodríguez del Rey, de que conoce la Sala de Gobierno del Tribunal Supremo.

RECURSOS DECLARADOS SIN LUGAR

La Sala de lo Criminal del Tribunal Supremo ha declarado sin lugar el recurso de casación establecido por los procesados Emilio Rodríguez Gradiño, José Conde Arias, Manuel Martelo Cañas y José López Montenegro, todos jornaleros y vecinos de Vento, contra el fallo de la Sala Primera de lo Criminal de la Audiencia de la Habana, que los condenó a la pena de un año y un día de prisión correccional cada uno de ellos, como autores de un delito de lesiones graves.

La propia Sala declara sin lugar el recurso de casación interpuesto por el procesado Antonio González Calvo, dependiente y vecino de esta ciudad, contra el fallo de la Sala Tercera de lo Criminal de la Audiencia de la Habana que lo condenó a la pena de cuatro meses y un día de arresto mayor, como autor de un delito de hurto doméstico.

INSUSTANCIABLE

Dicha Sala ha declarado insustanciable el recurso de casación interpuesto por el procesado Juan Fernández Rodríguez, contra el fallo de la Audiencia de Santa Clara, que lo condenó en causa por robo.

SEÑALAMIENTOS EN EL SUPREMO PARA HOY SALA DE LO CIVIL

Quebrantamiento e infracción. Habana. Lesiones por imprudencia. Armando Villa. Letrado: Ochotorena. Ponente: doctor Palma.

Infracción. Santa Clara. Disparos y lesiones. Enrique Hernández. Letrado: Castro Dueñas. Ponente: doctor Caturla.

Infracción. Camagüey. Disparos y lesiones. José A. Peralta. Letrado: García Hernández. Ponente: doctor Azcárate.

Quebrantamiento e infracción. Habana. Defraudación a la Aduana. Raúl Betancourt y otros. Letrados: Sardiñas y Moragas. Ponente: doctor Rabell.

Quebrantamiento e infracción. Matanzas. Disparos y lesiones. Eduardo Dueñas. Letrado: Gutiérrez. Ponente: doctor Vandama.

Infracción. Habana. Falsificación. Enrique Valladares y otros. Letrados: Castro Dueñas y Gutiérrez de Celis. Ponente: doctor Caturla.

Infracción. Habana. Homicidio. Alejandro Vernezobre. Ponente: doctor Vandama.

Quebrantamiento. Habana. Homicidio. Braulio Bravo. Ponente: doctor Azcárate.

SALA DE LO CIVIL

Infracción. Matanzas. Mayor cuantía. Julia Valdés Haro contra Juan F. Abreu. Ponente: doctor Portuondo. Letrado: Gutiérrez Bueno.

Infracción. Habana. Orange Crush Co., contra Compañía de Gaseosas y Aguas Minerales. Ponente: doctor Avendaño. Letrados: Viurrum y Garganta.

Mixto. Palma Soriano. Desahucio. Compañía Central América contra Pedro Acuña y otros. Ponente: doctor Figueroa. Letrados: Marcané, Erbiti y Beltrán.

Quebrantamiento e infracción. Habana. Martín Soler contra Baloise Fire Company. Ponente: Portuondo.

Quebrantamiento. Tercería. José Pérez Fernández. Audiencia verbal. Ponente: Portuondo.

EN LA AUDIENCIA

PLEITO ENTRE COMERCIANTES DE ESTA PLAZA

En los autos del juicio de mayor cuantía establecido por Fermín López Garbeda contra Ernesto González Cruz, ambos del comercio de esta plaza, en cobro de pesos; autos en los cuales el Juez de Primera Instancia del Oeste dictó sentencia declarando con lugar la demanda y condenando al demandado a pagar al actor la cantidad de 2,350 pesos, 75 centavos, intereses y costas, la Sala de lo Civil y de lo Contencioso-administrativo de esta Audiencia ha fallado confirmando la resolución del Juez.

RESCISION DE CONTRATO

La citada Sala, vistos los autos del juicio de mayor cuantía que, sobre rescisión de contrato e indemnización de daños y perjuicios, promovió Juan Díaz Ramírez contra Bernardino Gutiérrez Fernández, ambos comerciantes de esta ciudad, ha fallado confirmando el fallo del Juez de Primera Instancia del Sur que, declarando sin lugar la demanda, de la que absolvió al demandado, impuso las costas al actor.

RECLUSION EN EL HOSPITAL DE DEMENTES

La Sala Segunda de lo Criminal de la Audiencia ha dictado sentencia absolviendo al procesado José Collado del delito de asesinato frustrado de que lo acusó el Fiscal, toda vez que tiene perturbadas sus facultades mentales y ordena su reclusión en el Hospital de Dementes hasta que recobre la razón.

EL SUCESO SANGRIENTO DE VAPOR Y CARNERO OTRAS PENAS SOLICITADAS POR EL MINISTERIO FISCAL

En diferentes escritos de conclusiones formuladas por el Ministerio Fiscal se interesa la imposición de las siguientes penas:

Catorce años, 8 meses y 1 día de reclusión para Francisco Alvarez Valdés, (a) "Manteca", por homicidio sin circunstancias.

Los hechos originarios de esta causa son relatados por el Fiscal en esta forma:

"En la tarde del día 28 de octubre de 1924, transitaba por la calle de Vapor, Alonso Arocha Morales (a) "Goyito" tocando una guitarra, y al llegar a la esquina que en esta ciudad forman dicha calle y la de Carnero, donde se encontraban Lorenzo Sierra Martínez y el soldado del ejército, José la Rosa, éste trató de quitarle la guitarra, por lo que intervino el procesado Francisco Alvarez Valdés (a) "Manteca", quien dirigiéndose a la Rosa y al Sierra Martínez, los increpó duramente, lo que dió lugar a que entre ellos se suscitase una riña que terminó sin consecuencias, retirándose el Alvarez Valdés y regresando a los pocos momentos después provisto de un revólver que sin licencia portaba y no ha sido ocupado, con el que le hizo tres disparos al Sierra Martínez, que le produjeron la muerte".

Dos años, 11 meses y 10 días de prisión correccional para cada uno de los procesados Enrique Martínez Díaz y Enrique Albalete Moris, por usurpación de funciones.

El Fiscal relata los hechos de este modo:

"Los procesados Enrique Martínez Díaz y Enrique Albalete Moris, el día 28 de febrero último, puestos de acuerdo, se presentaron a Eduardo López, dueño de un establecimiento en la calle de Industria número 120, en esta ciudad, y fingiendo pertenecer ambos procesados a la Policía Secreta, le exigieron la suma de 400 pesos para de este modo no acusar al López como rifero ante la Autoridad Judicial correspondiente.

Estimando injusta el López la petición, pues no se dedica a rifas de ninguna especie, aplazó a los procesados para entregarles parte de la suma exigida al día siguiente, y cuando se presentaron nuevamente el día señalado, recibieron de López la suma de sesenta pesos, cantidad que les fué ocupada por la Policía al detener a los procesados".

Seis años de presidio correccional para Manuel Suárez Sánchez, por estafa.

Cuatro meses de arresto mayor y doscientos pesos de multa para Silvio Alonso Palacios, por delito contra la salud pública.

Siete años, 4 meses y 1 día de presidio mayor para Gumersindo Laiz Rodríguez, por hurto continuado cualificado por el grave abuso de confianza.

Y tres meses de arresto mayor para Manuel López Linares, por imprudencia temeraria de la cual resultaron lesiones graves.

SEÑALAMIENTOS EN LA AUDIENCIA PARA HOY SALA PRIMERA

Guillermo Rusell, por estafa. Defensor: doctor Alfonso.

Adolfo León Osserio, por disparos. Defensor: doctor Roig.

Agustín Fernández, por defraudación a la Aduana. Defensor: doctor Veiga.

Benito Oliva, por abusos. Defensor: doctor Nogueiras.

SALA SEGUNDA

Andrés López, por lesiones. Defensor: doctor Franco.

Claudio Arango, por atentado. Defensor: doctor Sainz.

José M. Muzaurrieta, por injurias. Defensor: doctor Mármol.

Domingo Theilig, por atentado a los derechos individuales. Defensor: doctor Rosado Aybar.

Armando Díaz, por disparos. Defensor: doctor Montoro.

Miguel Vilato, por estafa. Defensor: doctor Puente.

José Alfonso, por rapto. Defensor: doctor G. Sarraín.

SALA TERCERA

Eduardo Flores, por rapto. Defensor: doctor Aedo.

Manuel López, por homicidio. Defensor: doctor Sainz.

Ricardo González, por estafa. Defensor: doctor Lombard.

Francisco López, por expendición de billetes falsos. Defensor: doctor Borges.

Elías Martínez, por corrupción. Defensor: doctor Figueroa.

SALA DE LO CIVIL

—Norte. Banco Mercantil Americano contra Rafael Peña. Mayor cuantía. Ponente: Presidente doctor Landa. Letrados: Escobar y Pardo. Procuradores: Romay y Roca.

—Almendares. Abelardo Bortemeti contra Amelio Heria. Mayor cuantía. Ponente: doctor Fernández. Letrado: doctor Alvarez. Procuradores: Alfonso, Daumy y Udaeta.

—Audiencia. Contencioso-administrativo. Tellado y Martínez, contra resolución de la Junta de Protestas. Ponente: Presidente: doctor Landa. Letrados: doctores Guerra y Fiscal.

—Almendares. Bartolomé Pérez contra Fernández y Comp. Menor cuantía. Ponente: doctor R. Acosta. Letrados: Rodríguez e Interián. Procurador: Blanco.

—Marianao. Pensión. Elodia Pena Rabell. Ponente: doctor R. Acosta. Señor Fiscal.

—Oeste. Braulio Cabrera y otros contra Arturo Rivas. Tercería. Ponente: R. Acosta. Letrados: Concheso y Castillo.

—Oeste. Carmen Sosa y otro contra Cecilia Tapió. Incidente en mayor cuantía. Ponente: doctor Fernández. Letrados: doctores Castañeda y Gay.

—Este. Caja de Ahorros del Centro Asturiano contra José Villaverde. Testimonio. Ponente: R. Acosta. Letrados: doctores Villaverde y Fernández.

DE LAS ASOCIACIONES FEMENINAS DE CUBA

COMENTARIO A LA EXPOSICION DE LAS CORPORACIONES ECONOMICAS PIDIENDO LA DEROGACION DE LA LEY Y EL REGLAMENTO QUE REGULAN EL TRABAJO DE LA MUJER.

Con el plausible empeño de "procurar a las mujeres de la clase pobre medios de vida propios y decentes, librándolas de insostenibles condiciones económicas, principal fuente de peligros morales para la familia y, por consecuencia para la sociedad", y "de acuerdo con las corrientes de progreso social que, en el presente momento de la evolución humana, se orientan considerablemente hacia el mejor progreso de la mujer en todos los órdenes", el Poder Ejecutivo dictó (Decreto número 2303 de 18 de Noviembre de 1925) el Reglamento para la ejecución del artículo V de la ley de tres de Agosto de mil novecientos diez y siete, y diez y ocho de Mayo de mil novecientos veinte y dos, artículo que, copiado literalmente dice:

"Artículo V: A partir de los treinta días siguientes a la vigencia de esta ley, no podrá colocarse ningún inmigrante varón, llegado a Cuba después de dicho término, como dependiente de establecimientos comerciales de efectos femeninos como sederías, corseterías, abaniquerías, tiendas de ropa, sombreros y otros análogos ni para trabajos que puedan ser desempeñados fácil y decorosamente por mujeres, como dependientes de farmacia, de peleterías de señoras, de librerías, mecanógrafos, taquilleras, telefonistas y otros. El Poder Ejecutivo reglamentará cuáles son dichos trabajos y ocupaciones que deben reservarse a la mujer, en qué proporción y con cuáles excepciones.

La infracción de este artículo será falta, penada con multa de uno a treinta pesos, que se impondrán al dueño o administrador del establecimiento y al jornalero, obrero o trabajador. En caso de reincidencia, la multa ascenderá al doble de la fijada y además se impondrán de tres a diez días de arresto al reincidente, dándose cuenta al Juzgado Correccional correspondiente para la imposición de estas penas".

El Reglamento se dictó, descontando que "en Cuba como en otros países **se ha demostrado,** que la mujer puede ser utilizada sin desventajas de ninguna especie en los trabajos a que se refiere el mencionado artículo V", y con un espíritu, si bien de protección para la mujer pobre, respetuoso, acaso más de lo conveniente, **de intereses creados,** ya que no **de derechos adquiridos:** prueba de ello, la afirmación de los artículos 1 y 2: "Los dueños y encargados de todos los establecimientos existentes en el territorio de la República, cualquiera que sea su categoría, que **expendan exclusivamente artículos de uso femenino quedan obligados a emplear mujeres para todo el despacho directo al público,"** etc. "Todos los establecimientos, cualesquiera que sea su situación y categoría, que tengan departamentos dedicados a la venta de artículos de uso femenino o que los expendan al público mezclados con otras clases de efectos, **deben colocar exclusivamente a mujeres para el despacho directo al público de dichos artículos de uso femenino,** permitiéndose, etc." debilitada de modo extraordinario con lo preceptuado en el artículo 6: "Los dependientes actualmente colocados en los establecimientos a que se contraen los artículos 1, 2 y 3 de este Reglamento que no hayan venido al país en concepto de inmigrante, al amparo de la ley de tres de Agosto de mil novecientos diez y siete, podrán conservar su derecho a dedicarse al despacho directo al público de **toda clase de artículos;** lo que además, parece una inconsecuencia con la declaración contenida en el preámbulo del Reglamento: "Por cuanto: Además el empleo de mujeres en los establecimientos que expendan artículos de uso femenino... tiende a favorecer muy especialmente, por razones de innecesaria explicación, la moralidad colectiva". Los **intereses creados** parecieron, pues, muy respetables al Poder Ejecutivo, y sin que se le escapara, estamos seguras de ello, esta observación que acabamos de apuntar, establecido en el Reglamento, el referido precepto del artículo 6.

Los señores representantes de las Corporaciones económicas de Cuba confiesan con toda lealtad que no los mueve al **combatirlas** ningún prejuicio contra la mujer, de la que son fervientes admiradores y, ¡mucho menos! la defensa de intereses particulares: lo hacen con la mira puesta en los ¿intereses generales de la nación? y cumpliendo un deber que sus cargos representativos les imponen. Pero entienden que la Ley de 18 de Mayo de 1922 es **inconstitucional** y contraria al interés público, y además, que el artículo 6 citado, es confuso.

Nosotras no tenemos empeño alguno en penetrar las intenciones que han movido a los señores representantes de las corporaciones económicas a pedir la derogación de la Ley y del Reglamento regulando el trabajo de la mujer, ni queremos tampoco referirnos a los ya gastados tópicos de la libre concurrencia, libertad del trabajo, etc. Pero sí queremos referirnos, muy brevemente, a estos aspectos:

1o. ¿Es inconstitucional la Ley de 18 de Mayo de 1922?

2o. ¿Es contraria al interés público la referida ley?

3o. ¿Es confuso el artículo 6 del Reglamento de 18 de Noviembre de 1925?

1o. Confesamos nosotras ahora, que si no fuera por la seriedad del asunto en discusión, ños hubiéramos reído de aquel párrafo: "Negando al propio cubano" en su "propia tierra" la más fuerte de las prerrogativas de su personalidad, "su propiedad" más digna de respeto, "el derecho a trabajar", estableciendo con ello un privilegio en favor de los que estaban colocados al promulgarse la Ley, contra los que hasta dicha fecha no habían tenido oportunidad de hacerlo, caso flagrante de inconstitucionalidad, que pugna abiertamente con el artículo 11 de nuestra Carta Magna, qúe garantiza la igualdad de todos los cubanos ante la Ley"... pero como el asunto es serio... por lo menos para las corporaciones económicas, queremos hacer constar únicamente que la inconstitucionalidad en esta ocasión está traída por los cabellos, y que sólo por emplear "algún argumento", estamos seguras, han empleado ellos este, que siempre hace algún ruido.

No hay privilegio alguno en mantener en sus puestos a los hombres que estaban colocados al promulgarse la ley; lo que hay es respeto quizá excesivo, como ya hemos afirmado, a **intereses creados** ¡bien lo saben las corporaciones económicas! en virtud del cual hay todavía en algunas tiendas robustísimos mancebos vendiendo corsés, ajustadores, cintas, etc., a las señoras que acuden a comprarlos. Y no existiendo el privilegio, no tenemos que referirnos más a la inconstitucionalidad.

2o. La ley es beneficiosa para el interés público, como exige que cada individuo llene, en la sociedad, el fin que le corresponde según sus aptitudes, y que aconseja brindar a **todos** oportunidades para cooperar al desenvolvimiento social, desarrollando sus propias actividades. Bien saben nuestros estadistas que la manera más eficaz de combatir las emboscadas que a la virtud prepara el vicio, casi siempre aliado de la miseria en las clases pobres, es proporcionar trabajo al que lo necesita... y lo necesitan mucho nuestras abnegadas mujeres de la clase pobre. Y atendiendo a ese interés general se dictó la ley de 18 de Mayo de 1922, cuyo espíritu conocía perfectamente el señor Presidente de la República, y cuyo alcance le era perfectamente conocido, cuando no "limitándose a cumplir el mandato que el artículo 68 de la Constitución le impone, de reglamentar la ley", sino en su empeño decidido de variar todo estado de cosas injusto e inmoral, reglamentó su ejecución en el Decreto 2303 de 18 de Noviembre de 1925.

3o. ¿Oscuro el artículo 6 del Reglamento? Bien saben que no lo es, los señores representantes de las corporaciones económicas.

Los dependientes actualmente (al promulgarse la ley) colocados en los establecimientos a que se contraen los artículos 1, 2 y 3 del Reglamento, que no hayan venido al país en concepto de inmigrantes al amparo de la ley de 3 de Agosto de 1917, podrán conservar su derecho a dedicarse el despacho directo al público, de toda clase de artículos, y para comprobar este derecho, los dueños de establecimientos comprendidos en las disposiciones del Reglamento, deben entregar a los dependientes o empleados que cesen, por cambio, renuncia o cesantía, un certificado, en que se exprese el empleo, giro o subdivisión del mismo en que aquellos han prestado sus servicios y la duración de éstos. Como los dueños o encargados de los establecimientos a que el Reglamento se refiere, quedan obligados en lo **sucesivo** a emplear mujeres hasta cumplir con lo establecido en los artículos 1 y 2 o cubrir, según el caso, la proporción fijada por el artículo 3, puede ocurrir que, cuando un dependiente o empleado se presente con el certificado que garantiza su derecho a pedir trabajo en un establecimienot, no lo encuentre, porque está cubierto el número de empleados varones que la ley autoriza, y entonces tendrá que esperar una oportunidad, o dedicarse a otra clase de trabajo. Su derecho se le ha garantizado, pero bien puede suceder que las circunstancias sean hostiles para que lo ejercite. Es bien claro el alcance del artículo; lo que tiene de oscuro es que, naturalmente, llegará el momento en que alguno tendrá que sufrir las consecuencias dolorosas de la reforma. Por lo demás, también las mujeres, en más de una ocasión, tendrán que lamentar la falta de trabajo, porque esté ya cubierto el número de empleadas mujeres que la ley autoriza.

Margarita López, Secretaria de la Federación Nacional de Asociaciones Femeninas de Cuba.

María Montalvo de Soto Navarro, Presidenta.

CHAUFFEUR ALEMAN

Soltero, acostumbrado a viajar por Europa. Hablando idiomas, excelentes referencias, se ofrece; disponible 1o. de Abril.

F. Wiegand, Plaza Santa Bárbara, 7 Dup°., Madrid.

Ext. alt.

NOTICIAS DEL PUERTO

A SEISCIENTOS PIES DE PROFUNDIDAD SE HUNDIO AYER LA LANCHA "PALM BEACH" EN EL CURSO DE LAS REGATAS

En la última etapa de éstas ocurrió el accidente, del que pudo salvarse la tripulación.—Naufragó la goleta cubana "San Francisco". Un cubano, deportado de los E. U.

Procedente de Barcelona y escalas llegó ayer tarde a última hora el vapor español "Mar del Norte" que trajo carga general.

LANCHA A PIQUE

Al dar una de las últimas vueltas en las regatas que se efectuaron frente al litoral las lanchas Miss Palm Beach y la T-11, ocurrió una colisión entre ambas yéndose a pique la Miss Palm Beach y con grandes averías la T-11.

Acudieron en auxilio de las lanchas otras embarcaciones recogiendo a los tripulantes de la Miss Palm Beach que se fué al fondo a una profundidad que se estima en más de 600 pies quedando solamente a flote los asientos.

La T-11 fué remolcada con grandes averías hasta el puerto terminando la competencia.

Dada la profundidad en que se fué a pique Miss Palm Beach se le da por totalmente perdida.

Los ocupantes de la lancha a pique no sufrieron daño personal.

La lancha "Cuba" propiedad del Sr. Presidente de la República que también tomó parte en las regatas tuvo que ser remolcada al puerto porque sufrió una descomposición en los motores quedando al garete.

EL "CUBA"

El vapor francés Cuba llegó ayer tarde de Houston y New Orleans, trayendo 7 pasajeros para la Habana y 68 en tránsito todos turistas.

EL "MEXICO" AMERICANO

Procedente de New York llegó ayer el vapor americano México que trajo carga general, 19 pasajeros para la Habana y 31 de tránsito para puertos mexicanos del Golfo.

Llegaron en este vapor el actor chino Louis Hong, Sra. Remedio Monteiro, Victoria Monteguin y su hijo, Josefina Rubio, José Trobo y otros.

EL HONDUREÑO "AMAPALA"

El vapor hondureño Amapala llegó ayer de New Orleans con carga general, 3 pasajeros para la Habana y 17 de tránsito para Centro América.

LAS PROCEDENCIAS DE NEW ORLEANS

El vapor americano Munamar llegó ayer también de New Orleans con carga y 7 pasajeros todos turistas.

Otro barco de la misma procedencia o sea de New Orleans y que llegó ayer fué el de bandera americana Cartago.

Trajo este vapor 27 pasajeros para la Habana y 7 en tránsito.

LOS QUE EMBARCARON

Por la ruta de la Florida y en el vapor americano Governor Cobb embarcaron ayer los Sres. Antonio Dueñas, Mercedes Hornedo López de San Pedro, Margarita Suárez.

El conocido abogado y preeminente político venezolano Dr. Alejandro Rivas Vázquez que va a los Estados Unidos para asuntos propios.

Gerardo Ciudad, Marta de León y el jugador de base ball Cristóbal Torriente que va a ingresar en el club americano donde juega todos los veranos.

NAUFRAGIO DE LA SAN FRANCISCO

Ayer tarde se presentó en la estación de Policía del Puerto José Ons, patrón de la goleta de bandera nacional "San Francisco" con sus compañeros Francisco Parada, Miguel Campos, Ramón Fernández y Juan López dando cuenta que salieron de la Habana el día 22 del corriente para Sagua con carga general, y que el día 24 fué sorprendida la goleta por un fuerte norte que la echó sobre un casco de hierro que está hundido frente a Cárdenas entre Cayo Sal y Cayo Lobo logrando ganar la costa, en el bote auxiliar de la goleta y guareciéndose en la casa particular del torrero en donde permnaecieron cuatro días hasta que pasó cerca de allí el vapor alemán "Adalia" que los recogió y los trajo para la Habana prestándoles un beneficio porque estaban ya siendo gravosos a los torreros.

La goleta que era de la propiedad del Sr. Rafael Doniphan se perdió totalmente así como todo lo perteneciente a sus tripulantes habiéndose dado cuenta del caso al Sr. Capitán del Puerto, pues no ocurrió desgracias personales.

LESIONADO MENOS GRAVE

José P. Herrera, estibador y vecino de Jesús María núm. 71 se encontraba ayer trabajando a bordo del vapor americano Turrialba cuando tuvo la desgracia de caerle una caja, recibiendo lesiones de carácter menos grave.

LO AMENAZO

Evelio Alvarez López, vecino de Artes núm. 143 fué acusado por Manuel Pita, vecino de Artes núm. 21 de haberlo amenazado de muerte.

Ambos sujetos son patronos de lanchas de las dedicadas al tráfico de pasajeros entre la Habana y Casa Blanca.

EL COPPENAME

El vapor americano Coppename llegó ayer de New Orleans con carga general y un pasajero de tránsito para Colón.

LOS FERRIES

Los ferries Henry M. Flagler y Joseph R. Parrot llegaron ayer de Key West con 26 wagones de carga general cada uno.

CARGA DE EUROPA

El vapor alemán Adalia, llegó ayer de Hamburgo vía Amberes conduciendo carga general.

Este buque viene consignado a la Hamburguesa Americana.

DEL PACIFICO

El vapor americano San Pedro llegó ayer de Aberdeen, Washington, con carga general.

EL TROPHAR

Conduciendo un cargamento de petróleo, llegó ayer el vapor tanque de bandera inglesa Trophar.

BARCOS SALIDOS AYER

Salieron ayer los siguientes vapores: el Governor Cobb para Key West, el noruego Thorgerd para Matanzas, los ferries Joseph R. Parrot y Henry M. Flagler para Key West, el México para Progreso y Veracruz.

EL ESSEQUIBO DE NEW YORK

De New York llegó ayer tarde el vapor inglés Essequibo que trajo carga general, 19 pasajeros para la Habana y 38 de tránsito para Centro y Sud América para donde salió anoche.

Llegaron en este vapor los Sres. Pedro Díaz Martínez, William Lake, Frank Grawford y Sra., Mario Segro y Sra., y otros.

POR HABER COMETIDO UN DELITO

Deportado por las autoridades de inmigración de los Estados Unidos llegó en este vapor el cubano José Luis Nuza quien llevaba más de cuatro años de residencia en los Estados Unidos, pero cometió un delito y una vez que cumplió la condena que le impusieron de acuerdo con las leyes de inmigración americanas fué devuelto al país de procedencia.

Nuza no tiene documentos que acrediten que es cubano y el Departamento de Inmigración de Cuba lo remitió a Triscornia hasta que compruebe su nacionalidad, o de lo contrario será devuelto a Estados Unidos.

OTRO DEPORTADO

Otro deportado trajo el Essequibo y es el polaco Feschael Kelechsteind que salió de la Habana en el vapor Ebro y que es devuelto por haberse comprobado que tiene perturbación cerebral.

Este sujeto fué también recluído en Triscornia hasta que se averigue cuándo llegó y por qué vapor para disponer en caso pertinente devolverlo al país de origen lo que ha de costar trabajo probar dadas las condiciones del sujeto.

HOY LLEGARA EL CORREO DE LA FLORIDA

Hasta la mañana de hoy no llegará de Key West el vapor Cuba que ahora será el que realice viajes entre Key West y la Habana, pasando el Governor Cobb a la carrera Habana, Key West y Tampa.

Este cambio es debido a haber dado ya por terminado el servicio para la estación invernal que estableció esta Compañía con un vapor diario.

EL "ALFONSO XIII" SE ESPERA MAÑANA

Según aerograma recibido por la Agencia de la Compañía Trasatlántica española en la Habana se calcula que el vapor correo español "Alfonso XIII" arribará a este puerto de la Habana mañana día 31 procedente de Bilbao, Santander, Gijón y la Coruña.

Trae el hermoso barco de la Trasatlántica 355 pasajeros, de ellos 269 con destino a la Habana, 20 que trasbordarán y 66 con destino a Veracruz.

Trae además el barco correspondencia y 900 toneladas de carga general. Agrega el capitán Gibernau en su mensaje que no ocurre novedad a bordo habiéndose realizado una feliz travesía hasta el momento de telegrafiar.

OTRO QUE DEVUELVEN

En el vapor México llegó devuelto por las autoridades de Inmigración de los Estados Unidos un ciudadano español, que no fué admitido.

Este Sr. dice que lleva 29 años de residencia en Cuba y como comprobó sus derechos de residencia en Cuba quedó en libertad.

SIEMPRE

Que nos visite encontrará algo nuevo que no haya visto el día anterior

Todo piel blanco, los dos tacones, $6.50.

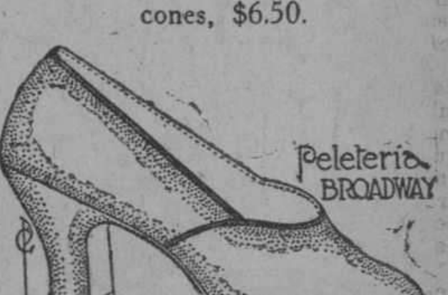

Para Bodas, Novedad: Charol Plateado, y en Dorado también, $3.00 y $4.00.

Lona y Lona y Piel para señoras, 50 cts., 80 cts y 1.00.

Zapatos de Raso y terciopelo, $2.00 y $2.50.

PELETERIA "BROADWAY" (La Mayor del Mundo)

Belascoaín, Zanja y San José. Teléfono M-5874

COLCHONES "SIMMONS"

Construídos para facilitar un sueño reparador

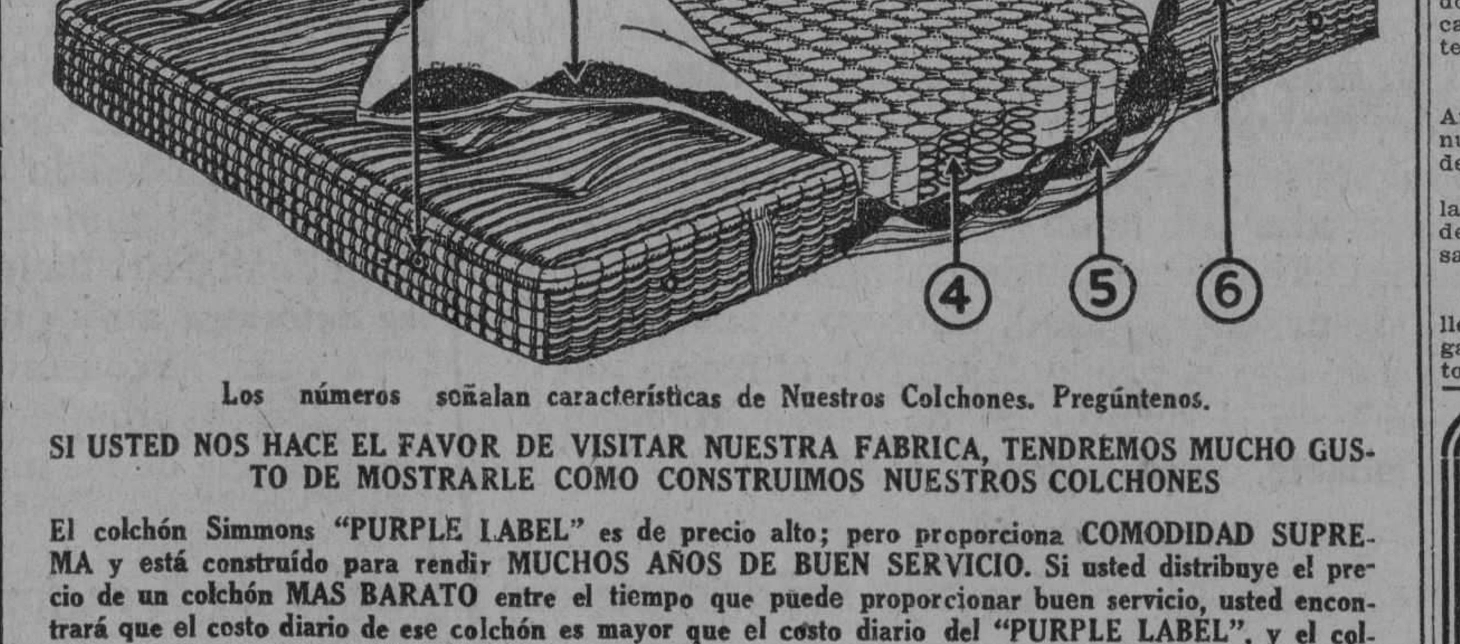

Los números señalan características de Nuestros Colchones. Pregúntenos.

SI USTED NOS HACE EL FAVOR DE VISITAR NUESTRA FABRICA, TENDREMOS MUCHO GUSTO DE MOSTRARLE COMO CONSTRUIMOS NUESTROS COLCHONES

El colchón Simmons "PURPLE LABEL" es de precio alto; pero proporciona COMODIDAD SUPREMA y está construído para rendir MUCHOS AÑOS DE BUEN SERVICIO. Si usted distribuye el precio de un colchón MAS BARATO entre el tiempo que puede proporcionar buen servicio, usted encontrará que el costo diario de ese colchón es mayor que el costo diario del "PURPLE LABEL", y el colchón más barato NO ES TAN COMODO, por consiguiente, usando un "PURPLE LABEL", usted ECONOMIZARA DINERO Y DESCANSARA MEJOR.

THE SIMMONS COMPANY

CUBA DIVISION. TELEFONO U-1470.

Montoro y Bruzón, Reparto Ensanche de la Habana.

HABANA

DEBILIDAD, CONVALECENCIA

ANEMIA

VINO y JARABE

Deschiens a la Hemoglobina

Los Médicos proclaman que este Hierro vital de la Sangre es muy superior a la carne cruda, a los ferruginosos, etc. — Da salud y fuerza. — PARIS.

PUEDE USTED TOCAR 27.000 DISCOS CON UNA SOLA AGUJA

EVERPLAY

La Aguja Permanente. Sirve con todos los fonógrafos y con todos los discos. Adquiera una hoy mismo en casa de: Vda. de Carreras, Prado 115 Casa Custin, Obispo 78. Agencia Exclusiva para la Isla de Cuba: Cuban American Inc., Habana 194, segundo piso.

3343 alt 30

CALAMARES RELLENOS EN SU TINTA Y EN TOMATE

ANTONIO ALONSO, Hijos. Vigo, España

ALMORRANAS (HEMORROIDES) requieren un tratamiento cuidadoso El UNGUENTO PAZO es el remedio eficaz que se conoce hasta el día para el tratamiento de las Almorranas simples, sangrantes, con picazón o externas. Una o dos cajitas bastan. La firma de E. W. GROVE se halla en cada cajita.

AMBOS MUNDOS ACEITE DELICIOSO

Para obsequiar a sus amigos:

¡MOSCATEL QUINCARNE!

Lo importa "La Vinatera"

SE VENDE EN TODAS PARTES

TRATAMIENTO MEDICO del Cáncer, Lupus, Herpes, Eczemas y toda clase de :-: Ulceras y Tumores :-:

MONSERRATE No. 41 CONSULTAS DE 1 A 4

Especial para los pobres de 3 y media a 4

PIDA UN ROBIN ¡ESO ES COÑAC!

EL JABON DE "LA TOJA"

Conservará su piel exenta de espinillas

LOS PROBLEMAS DEL MAÑANA

Invertimos nuestro dinero en joyería fina cuando la suerte nos sonríe.

Pasan los años. Cambia la suerte. La inversión que hicimos siempre nos ayudará a salir de apuros.

Por tales razones la joyería fina debe ser adquirida únicamente en casas de reconocida seriedad. Nuestra casa es considerada como una de ellas en toda la República desde hace muchos años.

CUERVO Y SOBRINOS, S. EN C.

"Los Joyeros de Confianza"

San Rafael y Aguila Teléfono A-2666

M.E.C.D. 2016

NEVERA FILTRO Crystal

La nevera "CRYSTAL" es la última palabra en neveras de acero.

Está bellamente esmaltada de blanco con tres capas de esmalte al fuego y por su forma ovalada es muy elegante.

El serpentín así como el resto de sus piezas interiores se pueden sacar facilmente para su limpieza.

Los filtros son de la mejor calidad que existe, y dejan el agua completamente pura. Más de 20 modelos diferentes desde $55.00 en adelante.

VENGA A VERLAS O ESCRIBA PIDIENDO CATALOGO.

ARELLANO Y CIA

CASA PRINCIPAL: MARTA ABREU (AMARGURA) Y HABANA. TEL. A 8329

SUCURSAL: J. C. ZENEA (NEPTUNO) Nº 65. TEL. M 7520

HABANA

CHARLA

¡Leipzig!!

Desde ahora la célebre ciudad alemana tiene doble celebridad: una celebridad remarcable debido a un gesto, ¡vaya por el gesto! de los comunistas que en ella residen.

Las célebres ferias de la famosa ciudad que puede decirse que irradia por todo el mundo la luz del adelanto en lo que a industrias y artes tipográficas y gráficas se refiere, ha largado ahora, y gracias a sus comunistas, un chorro de gran potencia como salido de un reflector mónstruo que ha iluminado el firmamento con luz rosada. ¡Rosada! No roja, entiéndase bien.

La Liga de las Naciones, la...como se llame la del desarme y las demás agrupaciones de caballeros con buena ropa interior, buen apetito, y buenos deseos de estancia en "palaces"' y "ritz" y en coches-cama, y que, además, pronuncian discursos de corrido, no se habrán fijado en lo ocurrido en Leipzig.

Y aunque se fijaran. Las naciones que representan esos ilustres turistas no les harían caso ocupadas como están en descubrir el explosivo de mayor fuerza expansiva, o el gas que alcance el mayor radio de extensión y que pueda, por tanto, matar más gente en más kilómetros.

Y no obstante, con lo que han hecho los comunistas en Leipzig han causado trescientas bajas en el cuerpo de policía el día de la llegada del Presidente de la República Hinderbourg.

¡Trescientas bajas!

Es decir, no fueron bajas definitivas.

Fueron bajas intermitentes.

Pero como que durante la intermitencia no podían permanecer en filas, ni podían permanecer en el lugar que se les designara, ni podían disolver grupos de revoltosos, cátate que las trescientas bajas, siéndolo a las efectos del cumplimiento de su misión no eran en realidad tales bajas por que vivían y coleaban, ¡y tanto!

Valdría la pena de que las potencias hicieran estudios para aplicar la receta empleada por los comunistas.

Valdría la pena.

Podrían ahorrarse millares de vidas..,

Pero no se hará nada.

No obstante, Leipzig ha adquirido otro timbre de gloria.

El origen de lo hecho por los comunistas creo que es absolutamente español.

Hoy ya podemos hablar así.

Después del vuelo de Franco, el autogiro de Cierva y el próximo vuelo a las Filipinas, podemos atribuirnos la paternidad de cualquier cosa estupenda por mucho que lo sea.

De lo de los comunistas hay datos.

Uno de ellos basta para darme la razón.

En un sainete madrileñísimo, de Ricardo de la Vega, "puesto en solfa", por el maestro Bretón, y bautizado con un nombre un poco largo **"La Verbena de la Paloma, o El Boticario y las chulapas y Celos mal reprimidos"**, dice un personaje, el boticario:

El aceite de ricino
ya no es malo de tomar.

y añade otro personaje, un vecino:

Hoy las ciencias adelantan
que es una barbaridad.

¡Ahí está la madre del cordero!

Es decir, ahí está la semilla que lanzada musicalmente al aire en muchas partes del mundo, ha ido a a fructificar lejos y ha sugerido una idea.

Pero ¡qué idea!

Parece de estudiante porque mortifica, no lastima y acaba por hacer reir a un guardacantón.

Hindenburg tenía que ir a Leipzig. Y fué.

Se temían desórdenes promovidos por los comunistas.

Y estos los promovieron.

Se movilizó la policía y ésta no se dió cuenta, a la hora del desayuno, claro, como que "el aceite de ricino ya no es malo de tomar", de que le habían **ricinado** los alimentos.

Y allí fué Troya.

Ni formar, ni disolver grupos... Trescientos policías **ricinados** tenían que abandonar la posta cada cinco minutos, o exponerse a que les pudieran decir que el miedo les había producido cierta clase de efecto..

Desórdenes? Vaya si los hubo.

Principalmente en el cuerpo policiaco.

Aprendamos de los comunistas de Leipzig. No seamos crueles.

Con simple ricino se domina un ejército..

Enrique COLL

CONCIERTO POR RADIO

Programa del Concierto de la General Electric, que será transmitido por la Estación Radiotelefónica P. W. X. de la Cuban Telephone Company asociada de la International Telephone and Telegraph Corporation de New York el día 30 de marzo de 1926 a las 8 y 30.

Por la Orquesta Profesor Manolo Barba.

Primera parte

1. Mujeres de España: Paso doble.
2. El Dulcero Camagüeyano: Danzón.
3. Charleston: Fox trot.
4. Srta. Clara: Danzón.
5. Collegiate: Fox trot.

Charla en español por el Anunciador.

Segunda parte

1. Brusela: Vals.
2. Atlántida: Danzón.
3. Speech: Fox trot.
4. El Aguacatero: Danzón.
5. Pleasure Mad: Fox trot.

Charla en inglés por el Anunciador.

Tercera parte

1. Radiante: Vals.
2. El Palomito: Danzón.
3. Yes sir, she's my baby: Fox trot.
4. La Chaparrita: Danzón.
5. Loca: Tango.

LOS ADELANTOS DEL RADIO

Cualquier Radio-Fan puede hoy bailar y tener toda clase de música, con las nuevas Bocinas Towers de unidad ajustable que por $6.50 está liquidando la casa de Ramírez, Obrapía 86. También se propone el Sr. Ramírez vender aparatos de Radio a plazos lo que facilitará que no haya en Cuba un alma que no pueda disfrutar de esta delicia sin tener que ser rico.

RADIO-ESPERANTO

El Comité Central de Esperanto, con residencia en Ginebra, acaba de publicar los primeros datos estadísticos sobre la propaganda que por la lengua internacional se hizo en estaciones de radio desde 1o. de enero de 1923 hasta 1o. de abril de 1925, indicando que aparte de 20 lecciones, se pronunciaron 118 conferencias, de ellas 68 sobre el Esperanto y 50 en Esperanto, desde 50 estaciones de radio en 19 países y 3 continentes.

En el resto del pasado año de 1925 se intensificó aún más la propaganda, especialmente desde que el Congreso Internacional de Radio Amateurs, reunido en París declaró al Esperanto "lengua auxiliar internacional del Radio"; recomendó su estudio a todas las sociedades de radio y su uso en la telefonía y telegrafía inalámbricas.

El Modelo "Silver Standard"

ES el modelo más popular de las Navajas de Seguridad "Valet AutoStrop". El estuche es de cuero negro, imitación piel de foca, forrado con seda y terciopelo color púrpura. Contiene una navaja, cajita para hojas de repuesto, caja de metal para el asentador, plateadas y cinceladas, diez hojas y un asentador.

El modelo "Gold Standard" contiene lo mismo que el modelo "Silver Standard" pero es de metal dorado y el estuche es de color marrón con forro de seda y terciopelo del mismo color.

Representantes:
Celestino Fernandez é Hijos,
Luz 63-65, Habana

Navaja de Seguridad

Valet Auto Strop

La única que se afila, asienta y limpia sin sacar la hoja

OFTALMO GOTAS

FORMULA

Sulfato de zinc. . .	0.03 Grs.
Adrenalina, solución al milésimo.	2.00 Grs.
Solución de Oxicianuro de Hidrargirio al 1 por 5 mil .	25.00 Grs.

Indicado en todas las irritaciones e infecciones de la conjuntiva (catarros oculares), tanto para curarlas como para evitarlas profilácticamente. Hace cesar la inflamación, el dolor, etc., etc.

Manera de usarlo:

Instílese una gota 2 o 3 veces al día, salvo indicación facultativa.

preparado por el
Dr. ARTURO C. BOSQUE
Laboratorio: Tejadillo No. 88, Habana

ENRIQUE GRANADOS

El inmortal Pianista y Compositor Español, autor insigne de "Govescas" y de las Danzas Españolas de universal renombre, escribía del

DUO-ART

El Maravilloso Piano Reproductor,

después de oir las primeras impresiones que hizo para este instrumento:

"Es una réplica tan verdadera, tan natural de mi misma ejecución, que ni mis propios discípulos podrían descubrir la diferencia. La reproducción es tan exacta, tan humana, que al oirla en el Salón, ténuemente alumbrado, me parecía estar sentado ante el teclado del Piano y sentir el roce de las teclas en la punta de los dedos..."

Casa Giralt
O'Reilly 61. Habana Tel A-8336

Flora Mora

discípula predilecta de Granados y Pianista eminente, ofrecerá un Concierto consagrado a las composiciones de esta gloria del Arte Musical, el día 4 de abril en el Teatro Nacional. Esta notable artista también impresiona en el DUO-ART exclusivamente y entre sus interpretaciones se hallan varias de las más celebradas composiciones de Granados.

ANUNCIOS SOLANO M-6287

SHERWIN-WILLIAMS

PINTURAS BARNICES Y ESMALTES

ACABADO DE CONCRETO

MUCHAS pinturas para superficies de Concreto han sido manufacturadas *después* que Sherwin-Williams puso las suyas en el mercado. Nadie ignora que la única pintura buena para concreto es **"El Acabado de Concreto H"** de Sherwin-Williams. Podemos facilitar a Ud. una larga relación de edificios que han sido pintados con **"Acabado de Concreto H"**. Seguramente cerca de Ud. hay algún edificio pintado con ese material. La pintura que Ud. necesita es **"Acabado de Concreto H"** de Sherwin-Williams, que tenemos en existencia.

THE KELMAH Co.
DISTRIBUIDORES GENERALES
CUBA No. 27 TELFS. A-3058 A-9229
HABANA

CERCA SOUTHERN

1. Coyuntura como una Bisagra.—2. Curva que permite tensión.

Es tan alta como los caballos. Tan fuerte como los toros. Resiste los puercos. También es a prueba de mancha.

Hay cercas "SOUTHERN" para todos los usos, y especialmente para campos y gallineros. Pida su cerca por marca. Fíjese; cada rollo debe llevar un cartón amarillo con el nombre "SOUTHERN".

Representante en Cuba

JUSTO RODRIGUEZ

Lonja 534 Teléfono A-0413

GULF STATES STEEL Co. BIRMINGHAM, ALA.

Fabricantes

Señora, Ud. es responsable de la salud de su nene

No hay duda alguna que Ud. siente por su nene un cariño entrañable. Si en su mano estuviera, le evitaría Ud. todo padecimiento hallándose dispuesta en cualquier momento a sufrirlo por él. Pero Ud. no puede hacer suyas las amargas experiencias que la vida le tiene reservadas al hijo de sus entrañas. Lo que *sí* puede y debe Ud. hacer es reducirlas al *mínimo*. ¿Cómo? Dotándole de un cuerpo sano, vigoroso y resistente.

El alimento que le proporcione Ud. al recien nacido determinará si su hijo ha de crecer robusto, alegre y saludable, o débil, triste y enfermizo.

Si por desgracia no pudiera Ud. misma suministrar a su nene todo el alimento que éste requiere, dele LECHE CONDENSADA marca FAVORITA. "Favorita" es leche pura de vaca a la cual se ha eliminado parte del agua y añadido azúcar refinado puro. Es un alimento absolutamente sano, nutritivo y sumamente fácil de digerir. La leche de vaca en su estado natural se deteriora muy pronto, mas la Leche Condensada "Favorita" se conserva pura y fresca por largo tiempo.

Médicos prominentes recomiendan esta leche para la lactancia de los niños.

Su hijo, señora, merece lo mejor de lo mejor.
Dele Ud. pues

Esta cabeza de vaca se hallará en la etiqueta de Leche "Favorita."

Leche Condensada
MARCA
FAVORITA

PRONOSTICO DEL TIEMPO PARA HOY

(Por Telégrafo)

Casa Blanca, marzo 29.— DIARIO DE LA MARINA, Habana.— Pronóstico del tiempo para la Isla:

Buen tiempo en general hoy y el martes iguales temperaturas, vientos principalmente de la región Sur frescos.

Estado del tiempo el lunes, a las siete de la mañana: Bajas presiones por Cuba, México, Golfo y Estados del Suroeste de los Estados Unidos y altas presiones en el resto de su territorio.

Observatorio Nacional.

Anúnciese en el "Diario de la Marina"

10234 alt. 2d 12 1t 25

M.E.C.D. 2016

EL SACRIFICIO

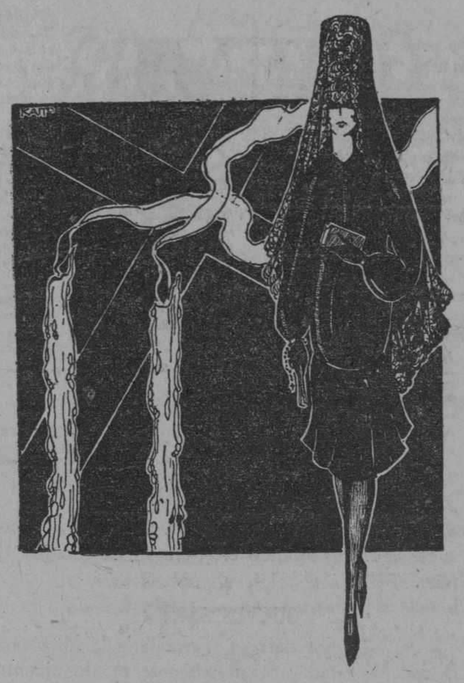

En estos días, de gloriosos recuerdos para la cristiandad, vense los templos pletóricos, de fieles, que acuden a orar con fe que largas centurias no lograron mitigar, ante el Ser que dió su Vida por ellos.

Acuden los hombres, uniformes, anodinos... las mujeres, todas distintas, todas supremamente hermosas rubias, de ojos verdes, de ojos azules, parecen robar a la luna sus pálidos destellos; de cabellos como la endrina y ojos negros, radiosos, ofuscantes cual el sol...

Lectora, bella como la aurora, gentil como la grácil palma de nuestros campos, ¡qué mafnífico complemento serían para usted el vestido y la mantilla que estas líneas encabezan!

¿Por qué no viene a verlos?

Los exhibimos en una de nuestras vidrieras.

Si a usted no le agradasen tales estilos, infinitos Vestidos y Mantillas, preciosos, guarda nuestro Departamento; entre éllos están los que gustan a usted.

¿Nos leyó usted ayer?

Si fué así, habrá visto que tenemos a la venta una nueva marca de medias "Niágará Maid", ya famosa en el Norte, no por la propaganda que se haya hecho de élla, sino por el insuperable resultado que proporcionan a sus adquirentes.

Para que usted juzgue del inmenso surtido de colores de que disponemos, sólo este detalle: tenemos el tono que armoniza con cualquier zapato.

Su precio normal, es de $2 par, pero por unos días, las venderemos a $1.75.

Busque en la mesa de RETAZOS y CORTES, el que usted necesita, muy poco le cobraremos por él.

ZENEA (NEPTUNO) La Filosofía Y SAN NICOLAS

HABANERAS

EL DEBUT DE LA GUERRERO

LA OBRA, LOS PRECIOS, ETC.

Desde alta mar.
Un aerograma recibido ayer.

Está en poder del señor Carlos Galante, el cual, como nadie ignora, tiene la representación general de los insignes actores doña María Guerrero y don Fernando Díaz de Mendoza.

Trae el despacho la noticia del debut de la gran temporada dramática del Nacional.

Será el lunes próximo.
Función de abono.

La primera de las veinte que ofrecerá la Compañía de la Guerrero.

Se ha elegido para la noche inaugural **La Condesa María,** drama de Luca de Tena que ha sido en el madrileño teatro de la Princesa un éxito grande, completo y resonante.

Los precios para el debut, como para todas las funciones nocturnas, son a base de veinte pesos los palcos sin entradas y 5 pesos las lunetas con sus entradas correspondientes.

En lo que se refiere al abono está acordada una modificación conveniente.

Firme el precio vigente.
Que es 300 pesos.

Pero entiéndase que tanto los abonados como los que están por abonar tienen incluídas las entradas.

Costará ésta 3 pesos.
Por persona.

Inalterables los precios que habíanse fijado para las restantes localidades.

La obra del debut, **La Condesa María,** pertenece a la serie de estrenos de la temporada.

No demorará en subir al cartel **El Pavo Real,** producción del laureado poeta Marquina y de la cual me hace grandes elogios Eduardo Cidre, que asistió a su representación en Santander por la Compañía Guerrero-Mendoza.

Y entre las obras nuevas, **El demonio que fué antes ángel,** lo último que ha escrito para el teatro don Jacinto Benavente.

Cuanto al abono, cuyo estado no puede ser más satisfactorio, se cierra el sábado.

Imposible prorrogarlo.
Ni un día siquiera.

AURELIO MONTENEGRO

Un saludo.
Que es de bienvenida.

Recíbalo con estas líneas el señor Aurelio Montenegro, establecido en el comercio exportador, desde hace tiempo, en los Estados Unidos.

Llegó de Nueva York.
Por la vía de Key West.

El señor Montenegro, a quien representa en esta isla el joven Alberto Giró, antiguo compañero del periodismo, permanecerá por espacio de tres semanas en la Habana.

Grata estancia le deseo.
Llena de satisfacciones.

(Continúa en la página 7)

ROPA INTERIOR DE SEDA

VAN RAALTE

El fabricante de las famosas Medias.

Usan las damas de gustos más exquisitos, las que sólo quieren lo mejor, lo magnífico.

VAN RAALTE, es la confección de seda, predilecta de todas las damas refinadas, exigentes.

Los colores más nuevos, los adornos más delicados, la más perfecta confección, caracteriza la Ropa Interior VAN RAALTE.

CAMISONES
PANTALONES
(Sueltos y Ceñidos)
COMBINACIONES
CAMISAS DE NOCHE

Sus Colores,
Adornos y Diseños
todo en ella denota
perfección, delicadeza.

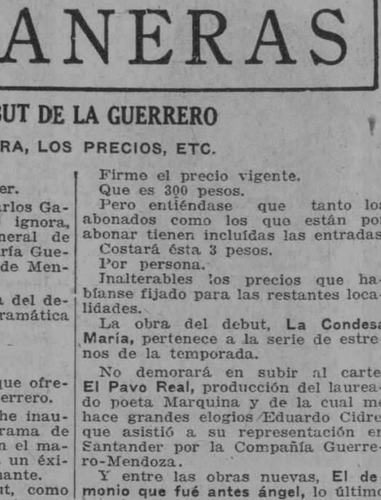

Las buenas tiendas tienen el surtido completo.
Hágaselo mostrar.
Encántese y cómprela, gozará usándola.

Maison Pipeau

ROPA BLANCA. HABILITACIONES PARA NOVIAS
ZENEA 76 (antes Neptuno) HABANA. TELEFONO A-6259

Dr. Gonzalo E. Aróstegui

Cirujano del Hospital Municipal y de Emergencias
ESPECIALISTA EN ENFERMEDADES DE SEÑORAS.
Operaciones bajo la anestesia local y regional.
DE 2 A 4.
SAN LAZARO No. 264 Teléfonos A-4611 y F-1549

Stewart & Co.

Correct Apparel for Women & Misses
Fifth Avenue at 37th Street
NEW YORK

EL NUEVO LIBRO DE MODAS PARA PRIMAVERA Y VERANO ESTA LISTO

Pida el libro de modas No. 25 y le será enviado gratis y franco de porte.

Contiene ilustraciones de los modelos más avanzados de Paris y la Quinta Avenida.

Son los mismos modelos exactamente que exponemos en nuestro establecimiento de la Quinta Avenida. Las damas más elegantes los llevan.

Tenemos un departamento Latino-Americano dirigido por peritos en la moda, que prestarán la mayor atencion a sus requerimientos.

Como la cantidad de estos libros es limitada, rogamos que se nos haga la petición a la mayor brevedad.

Stewart & Co. no tiene Agentes ni Representantes

Artículos Religiosos

Extenso y variado es nuestro surtido de
ROSARIOS,
CRUCIFIJOS,
DEVOCIONARIOS,
PILAS PARA AGUA BENDITA,
ETCETERA
Todo a los precios más económicos.

LA CASA DE LAS ZENEA (NEPTUNO) Nº 24 — CASA VERSALLES — NOVEDADES TELEFONO A-4498

Anuncios TRUJILLO MARIN.

¿A QUIEN NO LE GUSTA?

EL RIQUISIMO CAFE DE "LA FLOR DE TIBES"
BOLIVAR 37. TELFS. A-3820 y M-7623

EL MONUMENTO A EMILIA DE CORDOBA

El Comité gestor del Monumento a Emilia de Córdoba acaba de reunirse en la morada del venerable patriota coronel Fernando Figueredo para dar cima a los trabajos que se impuso hace algún tiempo tendiente a perpetuar en mármol el recuerdo de aquella abnegada patriota que se llamó Emilia Córdoba y Rubio.

Dada cuenta por el Tesorero de las cantidades recaudadas hasta la fecha y en poder del mismo, cuya suma es producto de donativos exclusivamente populares, el Comité estimó que la cantidad recaudada era suficiente a garantizar la ejecución y pago de la obra y por acuerdo unánime del mismo aceptó las proposiciones para ejecutar, transportar e instalar listo para ser inaugurado el Monumento, cuyo proyecto es del conocido escultor Ettore Salvatori, de Carrara.

El monumento mide 6 metros de altura, teniendo una base de 4.50 m. es de estilo moderno, de severas líneas arquitectónicas y a los laterales del fuste llevará dos relieves de bronce en los que se grabarán escenas de la Revolución a la cual prestó viva e intensa cooperación Emilia de Córdoba.

El Comité se propone inaugurar el referido monumento el 24 de febrero de 927, aniversario del Grito de Baire, en el Parque de la Víbora, que lleva su nombre, por acuerdo del Ayuntamiento.

Felicitamos al Comité por la activa labor realizada llevando a cabo el anhelo de cuantos amigos y simpatizadores ocntribuyeron para hacer tangible esta aspiración.

COMPAÑIA CUBANA DE PESCA S. A.

SECRETARIA

Por medio del presente se hace saber a los señores accionistas de esta Compañía que el pago de los dividendos números trece y catorce correspondientes a las acciones preferidas, se empezará a efectuar el día 10 de Abril del próximo mes, en las Oficinas de la Empresa situadas en la calle de Narciso López número cuatro en esta ciudad.

G. A. TOMEU,
Secretario.

Cta... 3 d 30

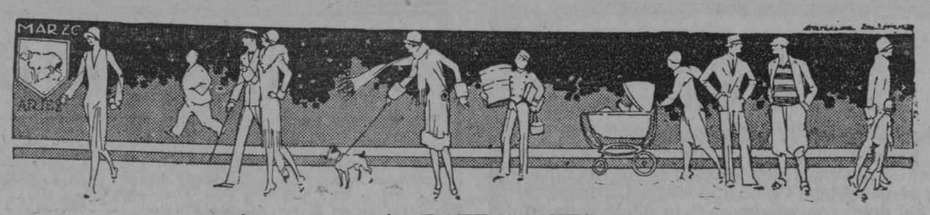

ALMACENES

Fin de Siglo

VARIAS TIENDAS EN UNA

Los Nuevos Sombreros de Primavera y Verano

Llegan diariamente a nuestro Departamento de Sombreros—segundo piso—nuevos sombreros de primavera y de verano, en los que se observan y se ponderan los nuevos detalles de la moda, en el color, la forma y el adorno.

MODELOS DISEÑADOS

$2.75

Sombrero de paja tejida, tamaño mediano. Adornado con bonitos lazos de cinta de faya. Blanco.

$2.75

Sombrero de paja suiza. Nuevos estilos. Adornado con artísticos lazos de cinta de faya. Blanco.

$4.75

Sombrero de paja de crin, adornado con cinta de faya.

$5.25

Sombrero de paja de Manila, bellamente guarnecido con cinta de faya.

$5.50

Sombrero de paja de raffia, con finos bordados del mismo material.

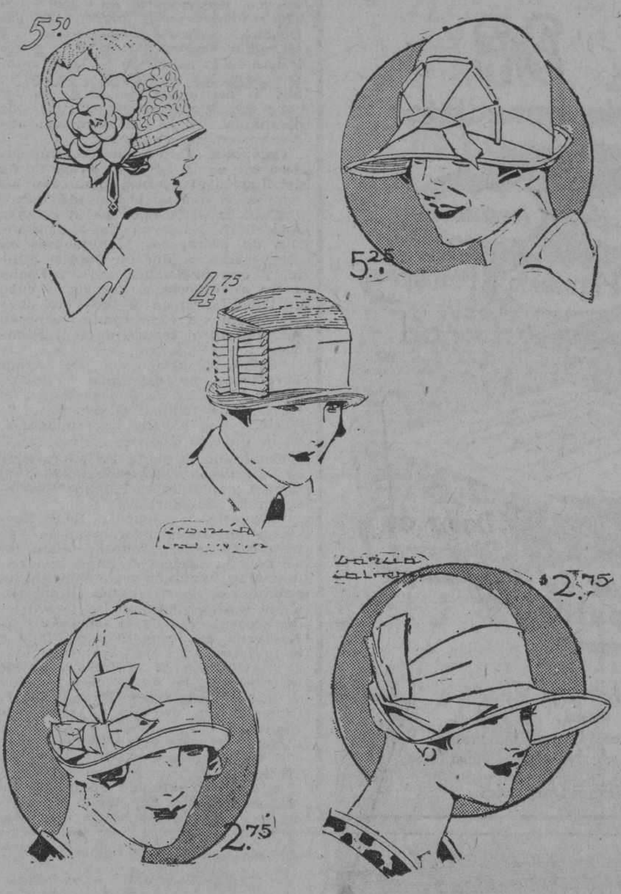

ALGUNOS MODELOS

DE CRIN.—Sombreros pequeños, con adornos de cinta, pasadores y flores. Todos los colores de moda. Desde

$2.75

DE PAJA FLORINA.—Tejida, con drapeados de crepé de China y finos trabajos de cinta de gros-grain y lindos pasadores. Desde

$2.75

DE GROS-GRAIN.— Flexibles; nuevos estilos para calle, con bonitos adornos del mismo material. Todos los colores. Desde

$3.95

DE PAJA ROTIN.—Color natural, estilo sport, con trabajos de cinta de faya. Desde

$5.25

DE TISU DE PAJA.—Bordados y combinados con seda, en tonos diversos. Desde

$4.75

Pijamas Para Caballeros

$1.75.— De soiesette fino, con alamares de distintos colores.

$2.25.—De fino soiesette, con vivos de seda de color. En azul, beige, lila y blanco.

$3.00.—De fino céfiro, con vivos de hilo y alamares blancos. En azul, blanco y lila.

$3.25.—De soiesette, con vivos y alamares combinados a dos tonos. En azul, lila, melón, beige y blanco.

$3.50.—De Vichy de cordoncito, con vivos en distinto color. En azul y blanco.

$3.70.—De fino soiesette con alamares de seda de distinto color. En lila, beige, azul, gris y blanco.

$4.10.—De fino céfiro, a listas en fondo de color de distinto tono. Cuello sport.

$4.50.—De soiesette muy fino, con alamares y cuello marinera en color contrastante.

$4.75.—De fino soiesette, cerrados. En azul beige y lila.

$6.50.—De soiesette de superior calidad, con cuello sport y alamares en distinto tono. En beige, azul, lila, etc.

PIJAMAS FINOS

De poplin color entero; abiertos y cerrados; con y sin cuello.

De soiesette fino color entero y a rayas con cuello sport o marinera.

De batista de hilo francesa, lisos o a rayas; con cuello sport o marinera o sin cuello.

De Vichy de color entero o a rayas; con cuello sport.

De seda de color entero o a rayas. Cuello sport.

De seda china en su color natural con cuello sport o sin cuello.

Sacos de seda china con adornos en color contrastante.

Noticias de Sociedad

Nos envía desde Miami un retrato dedicado la bella y elegante dama Mrs. E. T. Shepard, nieta del multimillonario M. W. K. Vanderbilt, en cuya fastuosa residencia acaba de celebrarse un baile suntuoso, que ha sido reseñado por los principales diarios de los Estados Unidos; algunos de los cuales le dedicaron planas de su edición en rotograbado.

Luce en la fotografía rico traje de María Antonieta, que, como se recordará, fué confeccionado en los talleres de los **Almacenes Fin de Siglo,** viniendo Mrs. Shepard especialmente a la Habana atraída por el renombre de esta casa.

En aquella ocasión hicimos también trajes de época para su esposo y su hermana política.

Mrs. Shepard, en carta que nos dirige nos agradece lo mucho que hemos contribuido a su lucimiento, pues su traje fué ponderadísimo. Y nos obsequia con un retrato con la siguiente dedicatoria; que traducida del francés dice:

"Gracias a ustedes este vestido ha obtenido un gran éxito en nuestro baile.

Mrs. Elliott T. Shepard".

Así son de elocuentes los méritos de nuestros talleres de confección.

En la esq. de San Rafael y Aguila, con pasaje interior a San José 16 y 18

GARCIA, SISTO Y CIA.

Centro Privado, Teléfono M- 5991
Telégrafo "Siglo", Habana

ASMA
Enfisema • Opresiones
Remedio soberano Cigarrillos ó Polvo ESPIC
En los hospitales y farmacias del mundo entero
Exigir la firma J. ESPIC en cada Cigarrillo

:: ANCHOAS EXQUISITAS ::
Palacio de Oriente
ANTONIO ALONSO, HIJOS Vigo, España.

SORTIJA-RELOJ
Para Señoras y Señoritas
Hágase de esta preciosa joya, es de platino tiene 14 rubíes Reloj suizo, páguela en 25 semanas 2 dólares cada semana. Haga su pedido hoy mismo
EXCELSIOR SPECIALTY CO.
203 West 103rd Street, New York, N. Y.

Anúnciese en el "DIARIO DE LA MARINA"

M.E.C.D. 2016

"La Eterna Niña". La Eterna Martir.

Así se ha llamado a la mujer, actualmente aun las viejas parecen niñas con la melenita. Pero hay fenómenos naturales que hacen a la "eterna niña" pensar muy serio. A los 14 años o 15 vienen las primeras sofrenadas del dolor con sangre de lo más íntimo de su ser. Luego la maternidad que la pone en un verdadero potro de tortura, y al fin la edad crítica con nuevo derrame de sangre, con ataques nerviosos con terrible dolor. El CARDUI es hace 50 años la inseparable compañera, el paño de lágrimas que restaña la sangre de la "Eterna Martir" que es la mujer, al empezar a serlo, en la maternidad y después que ya no puede ser madre. CL-5

CARDUI

El Tónico de la Mujer

Solicítenos el folleto: "Tratamiento Casero".
U. S. A. CORPORATION, Chattanooga, Tenn., E. U. A.

Los Parches Porosos de Belladona

Marca B&B

Le Darán Alivio Inmediato

Aplíquese un parche poroso de Belladona Marca B & B siempre que sufra de los males indicados arriba.
Los parches de Belladona legítimos llevan la marca B & B—Bauer & Black, Chicago, E. U. A. No acepte substitutos.

De venta en Boticas y Droguerías

VIGOR
NUTRICION
BELLEZA

MALTINA TIVOLI

2 CUCHARADAS DE POCION 504
CURAN LAS ENFERMEDADES SECRETAS
BALSAMICO-RAPIDO-SEGURO

CRONICA CATOLICA

SECCION ADORADORA NOCTURNA DE LA HABANA

La Sección Adoradora Nocturna de la Habana, ha celebrado una Vigilia especial, de Turno en desagravio de las ofensas inferidas al Episcopado, Sacerdotes, Religiosas y sagradas Vírgenes, en la persecución religiosa de que son víctimas en México.

Reunida la Sección en la sacristía de la Iglesia parroquial de San Nicolás de Bari; a las 10 de la noche dió comienzo la junta denominada de Turno, con las preces reglamentarias Fueron dirigidas por el Capellán del Cuarto Turno, Monseñor Juan José Lobato Rendón.

El jefe del expresado Turno, Hermano Fernando Guerrero, leyó un Capítulo del Kempis.

El Presidente general Hermano José Elías Entralgo, Comandante del Ejército Libertador, dió a su vez lectura a las disposiciones reglamentarias el nombramiento de los Delegados de Turno, ante el Consiso Directivo. Concluída la lectura dá cuenta a la Sección de hallarse muy mejorados de las operaciones sufridas, los Hermanos Carlos Ayuso y Rafael Travieso; explica que el objeto de esta Vigilia es pedir al Señor perdón y piedad para los perseguidores de la Iglesia Católica en México, desgraviarle de las ofensas recibidas en la persona de sus Obispos, Sacerdotes, Religiosos y sagradas Vírgenes, y pedir constancia en la confesión de la fe católica para los perseguidos, entre los que se distinguen notablemente los doce mil adoradores, que lejos de disminuir con la persecución, aumentan prodigiosamente.

Comunica que en abril velarán los Turnos de la Sección, en la noche del Jueves al Viernes Santo, en los templos a que se hallan adcritos.

Alaba la disposición de la Sección Adoradora Nocturna de la Matanzas, de visitar los Monumentos en corporación el día de Jueves Santo, y que haciéndola suya invitaba a los adoradores a llevarla a cabo en igual forma en la tarde del Jueves Santo, a cuyo efecto deberán reunirse en el templo de San Francisco a las 2 p. m.

"Como en abril, dice el Señor Presidente, no hay más "Vigilia", que la especial de Jueves Santo, el Consejo ha tomado el acuerdo de celebrar una general de propaganda en la Villa de Güines.

Finalizada la junta los adoradores se dirigieron procesionalmente al templo, cantando el Himno "Sacrisolemnis" de Martines.

Dispuesta la Guardia Real Nocturna de Jesús Sacramentado en parada de honor, Monseñor Juan José Lobato, expuso el Santísimo Sacramento, cantando solemnemente los adoradores, los Himnos litúrgicos, a los cuales siguieron las Oraciones de Presentación de la Guardia Real Nocturna de Jesús Sacramentado y el Invitatorio de Maitines. Concluido el "Invitatorio de Maitines", dirigió la palabra a los adoradores y fieles, el R. P. Deogracias Morondo, de la Congregación de San Vicente de Paul.

Manifestó que el pueblo mexicano era esencialmente católico habiendo protestado de la expulsión del Clero, al que mucho estima y distingue. En Mérida de Yucatán, donde yo ejercía mi sagrado ministerio, las damas acordaron como protesta contra la persecución religiosa vestir de luto y abstenerse de paseos y teatros.

Y paseos y teatros están desiertos.

Los hombres se han agrupado para reemplazar en todo lo posible, en los Divinos Oficios, al sacerdote expulsado.

Nos cuentan los cables los vicios del pueblo mexicano, pero no las heroicas virtudes de que se halla adornado.

Después de hacer la apología del pueblo católico-mexicano habla de la Eucaristía con profunda sabiduría y alta elocuencia.

Terminado el sermón, dieron comienzo las Horas de Guardia, hasta las 5 de la mañana.

La hora de guardia se empleó la primera mitad en el rezo semitonado del Oficio Divino y el Acto de Desagravio del P. Llopart, S. J., y la segunda en silenciosa meditación.

A las 5 a.m. tuvo lugar la Misa, Comunión, bendición y reserva, oficiando Monseñor Lobato.

A las 6 a.m. abandonaron el templo los adoradores, cantándose el salmo "De Profundis" por el eterno descanso de las benditas almas del Purgatorio.

Acompañó en la Vela nocturna a Jesús Sacramentado, un numeroso concurso de fieles.

Fué la Vigilia un acto sublime de cristiana fraternidad, por el que felicitamos a la Sección Adoradora Nocturna de la Habana.

ENTRONIZACION DEL CRUCIFIJO

En la casa morada del fervoroso Terciario Carmelita, señor José Manuel Corral, practicantte de la Casa de Salud del Centro Asturiano, tuvo lugar la conmovedora ceremonia de Entronizar el Santo Crucifijo, la cual llevó a cabo el R. P. Benigno de San Buenaventura, Superior de los Padres Pasionistas de la Habana, con arreglo al Ritual, dispuesto por Nuestra Santa Madre la Iglesia.

El objeto de la Entronización del Crucifijo es devolverle a Cristo Crucificado el lugar de preferencia y hanor, que debe ocupar en todo hogar cristiano, y del cual se le ha desposeído, confinándole al último rincón de la casa como si fuera un proscrito y no el Dios, que muere por redimir al hombre, y como tal digno de todo aprecio y consideración.

El Acto de Consagración a Cristo Redentor del Mundo, lo recitó el señor Corral, en nombre de su amantísima madre, la señora Manuela, viuda de Corral, quien en unión de sus bellas hijas las señoritas Lola, Modesta, Rosita, María y Victorina, presidió el acto, al cual asistieron representaciones de los Caballeros de Colón, V. O. Tercera del Carmen, Sección Adoradora Nocturna, Cofradía de la Pasión y España Integral, a las cuales pertenece el señor Corral.

Una distinguida concurrencia dió mayor realce a la hermosa Entronización del Crucifijo.

El DIARIO DE LA MARINA estuvo representado por nuestro Redactor Católico señor Lorenzo Blanco.

Se sirvió un delicado buffett, haciendo los honores de casa el señor Corral en unión de sus hermanas.

Complacidos felicitamos al señor José Manuel Corral y Romero, por la "Entronización de Jesucristo" en su cristiano hogar.

Quiera el cielo que su ejemplo tenga imitadores, a fin de que Cristo-Rey, ocupe el lugar a que tiene derecho por su divina y humana realeza en los hogares cristianos.

SANTAS MISIONES

Se han celebrado en la iglesia parroquial de Jesús, María y José, por el celoso Misionero de la Compañía de Jesús, R. P. Antonio Adias, quien expuso ante una numerosa concurrencia las "Eternas Verdades" y los deberes que el cristiano debe cumplir para alcanzar la salvación del alma.

El orden de los ejercicios han sido el siguiente:

Rezo del Santo Rosario, cánticos de Misión por el organista del templo señor Tomás de la Cruz, Cronista Católico de nuestro estimado colega "El País", sermón por el Misionero P. Antonio Arias, S. J. y cánticos de perdón y misericordia por el pueblo, bajo la dirección del Misionero y acompañamiento de órgano.

Ofició en los cultos el Párroco R. P. Francisco García Vega, a cuyo fervoroso celo fueron debidas estas Misiones, que dieron por fruto numerosos bautizos y la legalización canónica de varios matrimonios civiles y el casamiento de los que vivían en unión marital sin vínculo matrimonial.

La Comisión general se efectuó el domingo de Pasión, tomando parte los alumnos de las escuelas catequísticas parroquiales y numerosos fieles, a los que el Misionero, después de la Misa, impartió la Bendición Papal.

CONGREGACION DE HIJAS DE MARIA DEL TEMPLO DEL CORAZON DE JESUS

Durante los días 22, 23, 24 y 25 celebraron las Hijas de María del templo del Corazón de Jesús, Ejercicios Espirituales, a las 3 y media p. m., bajo la dirección del R.P. Enrique Pérez, profesor del Colegio de Belén, y autor del bellísimo Himno del Quincuagenario de la Congregación, al cual puso música el insigne maestro señor Rafael Pastor.

Es una admirable obra del arte musical.

Invitadas por las Hijas de María, asistió una distinguida concurrencia que ocupó por completo el amplio templo de la Residencia de la Compañía de Jesús de la Habana.

El Viernes de Dolores, a las 8 a.m. tuvo lugar la Misa de Comunión general en la cual ofició el R. P. Antonio Galán, Rector del Colegio de Belén, ayudado del Hermano Celestino Durantez, S. J., y los acólitos Armando Fernández y Antonio Nogués.

Asistió numerosa y selecta concurrencia.

La parte musical tanto de los Ejercicios como la de la Misa de Comunión, fué interpretada por la capilla musical del templo, bajo la dirección de su Director, el celebrado Maestro señor Toribio Azpiazu.

Concluida la Misa de Comunión General el Director de la Congregación dirigió su elocuente y sabia palabra a las congregantes y fieles.

Versó la admirable plática del R. P. Francisco Javier Asencio, S. J., sobre la Virgen de los Dolores.

Después de la Sagrada predicación, dió la Bendición Papal como final de los Santos Ejercicios.

CULTO CATOLICO PARA HOY

El Jubileo Circular se halla en suspenso durante la Semana Santa.

Conferencias Apologéticas a las 6 p.m. en el templo del Corazón de Jesús, a cargo del R. P. Francisco Javier Asensio, S. J., para señoras y caballeros.

En la Merced, a las 8 p.m. Conferencias para solamente hombres por el R.P. Hilario Chaurrondo(C.M.

En la parroquia del Vedado, a las 8 santas Misiones para señoras y caballeros.

En la iglesia parroquial del Cristo, Misiones en inglés para los fieles de habla inglesa.

En diversos templos, solemne Vía Crucis.

Ejercicio de los Trece Martes en honor a San Antonio de Padua en los templos de San Francisco, Corazón de Jesús, Pasionistas, Santo Angel y Jesús del Monte.

En San Nicolás, solemne función a Jesús Nazareno.

CULTO CATOLICO PARA MAÑANA

Además de las Conferencias y Misiones del día anterior se celebran solemnes funciones a Jesús Nazareno, en las parroquias del Cerro y del Pilar.

EL SERMON DE LA SOLEDAD EN LA SANTA IGLESIA CATEDRAL

El sermón de la Soledad en la Santa Iglesia Catedral, será pronunciado por el R. P. Luís Sanz.

Así nos lo comunica el M. I. Cabildo Catedral.

UN CATOLICO.

DIA 30 DE MARZO

Martes (Santo). Santos Juan Clímaco, abad, Pastor, Clinio y Regulo, confesores; Santa Margarita, virgen.

San Juan Clímaco, abad y confesor. Nació en la Palestina, en tiempo del Emperador Justiniano I.

A los diez y seis años de su edad dejó el mundo y abrazó la vida monástica. Vivía en el desierto más como angel que como hombre, cuando el Señor le sacó de la oscuridad de su ermita, para hacerle superior general, abad y padre de los monjes del Sinaí. Costóle mucho rendirse, no siendo este el menor de los sacrificios que hizo a Dios en su vida. Era tan grande el amor que profesaba a la soledad, que continuamente estaba suspirando por su apetecida ermita; y así al cabo de algun tiempo renunció el oficio de superior, sin ser bastante a hacerle mudar de resolución los ruegos de sus súbditos.

Sobrevivió poco tiempo a la renuncia. Restituído a su amado retiro, dispúsose para unirse indisolublemente con su Dios, y lleno de merecimientos murió el día 30 de Marzo del año 605, casi a los ochenta de su edad.

Bon Ami

Para limpiar y lustrar

Bañaderas	Ventanas
Utensilios de Cocina	Espejos
	Cristales
Artículos de Bronce	Mármoles
	Linoleum
Cobre y Niquel	Etc., etc.

La Mejor Manera de Limpiar Espejos—

1. Un poquito de Bon Ami sobre un paño húmedo
2. Pásese sobre el espejo una ligera capa de Bon Ami
3. Déjese secar por un momento
4. Límpiese entonces con un paño suave y seco y el espejo quedará claro y reluciente

Así es como da gusto limpiar espejos—con el maravilloso Bon Ami. Y es tan fácil como limpiar ventanas, artículos de cobre y aluminio. Hay verdadera mágica en ese mineral blanco y suave que nunca causa daño alguno. Bon Ami tiene muchos otros usos—vea la lista detallada arriba.

De venta en todas las ferreterías, loceras y bodegas

Comer con cuidado

Al estómago, ese órgano tan exigente y prosaico, se le debe poner mucho cuidado para no correr peligros de muerte.

Si usted no come se muere de hambre. Esto lo dijo anteriormente Perogrullo. Y si come usted con exceso se pesca probablemente una apoplegía fulminante que la va a contar al barrio del Sur, en viaje sin retorno.

Hay personas que se atiborran, pensando que no se debe guardar para mañana lo que se puede comer hoy, pero el mayor peligro de la comida está en hacerla demasiado aprisa.

Los médicos de Chicago declaran que la mitad por lo menos de los suicidios que se registran en dicha ciudad, son debidos a la deplorable costumbre de almorzar de prisa. Según los doctores citados, esa precipitación en las comidas hace que las digestiones sean imperfectas, lo que al fin y a la postre llega a arruinar el sistema nervioso. Las consecuencias de ese estado neuropático son la delgadez, la falta de voluntad para el trabajo, los trastornos mentales manifestados en diversas formas y que indefectiblemente termina en el suicidio.

Como se ve, no se debe comer de prisa, y, para ayudar a la digestión es recomendable de tener siempre a la mano un frasco de salvitae, que es de lo más beneficioso en esa dolencia.

Alt.

Como una Señora aumentó diez libras en 22 Dias

Todos los hombres y mujeres débiles;
Todos los hombres y mujeres nerviosas;
Todos los hombres y mujeres flacas;
Pueden obtener fuerzas, salud y aumento de peso en 30 dias con solo tomar cuatro veces al dia las pastillas McCOY de aceite de hígado de bacalao—que son tan fáciles de tomar como caramelos.

Y que furor han causado estas pastillas—todos los boticarios tienen cada dia mayor demanda por ellas.

Todo el mundo sabe que el aceite de hígado de bacalao está lleno de vitaminas generadoras de carnes y que es un maravilloso creador de fuerzas.

Pero quien resiste el horrible gusto que tiene, pudiendo tomarse las maravillosas pastillas McCOY de aceite de hígado de bacalao—que son tan buenas y fáciles de tomar.

Cómprelas en la botica y si no aumenta 5 libras en 30 dias su dinero le será devuelto.

Pero tenga cuidado que le den las pastillas McCOY — las originales y genuinas—pues hay malas imitaciones.

La Semana Santa en la Parroquia del Cerro

MIERCOLES SANTO

Grandiosa Solemnidad a toda orquesta en honor a Jesús Nazareno, a las 9 a. m., estando el Sermón a cargo del Cura Párroco.

JUEVES SANTO

A las 9 a .m.—Oficios del día. Terminada la Misa será llevada Su Divina Majestad procesionalmente al Monumento.

A las 3 p. m.—Tierna ceremonia del Lavatorio en la cual harán de Apóstoles DOCE ANCIANOS POBRES, que serán socorridos por la caridad de los fieles. En este acto conmovedor predicará el Párroco.

A las 7 y media p. m.—Ejercicio del Vía-Crucis y Sermón por el Reverendo Padre Luis Sanz.

VIERNES SANTO

A las 8 y media a. m.—Oficios propios del día, con la Adoración de la Santa Cruz.

A la 1 p. m.—Sermón de Agonía, por el Padre Viera.

A las 7 y media p. m.—Sermón de Soledad, por el Reverendo Padre Larrea.

En estos Cultos, distinguidos artistas interpretarán obras de puro sabor clásico.

SABADO SANTO

A las 8 a. m.—Bendición del Fuego Sagrado, del Cirio Pascual y de la Pila Bautismal, terminando con la Misa de Gloria.

DOMINGO DE RESURRECCION

A las 9 a. m.—Misa solemne de Resurrección, predicando el Párroco.

A las 5 p. m.—Ultimo día del Circular, los ejercicios propios del día y procesión del Santísimo.

A LOS FIELES:

El Párroco invita a sus Feligreses muy amados, para que asistan al Templo en estos días de Santo recogimiento, consagrados por los cristianos a conmemorar el Sacrificio del Hijo de Dios, del cual provino la salud y redención del Mundo.

¡Acompañemos en su martirio a Jesús, la Víctima Inmaculada y a la Madre Dolorosa!

José Viera, Presbítero.

3347 3d-30

SUSCRIBASE AL "DIARIO DE LA MARINA"

Los Cigarrillos Camel nunca cansan ni dejan en la boca un mal sabor

CUANDO se presentaron al público los Cigarrillos Camel, causaron gran sensación entre los fumadores. ¡Imposible imaginarse un cigarrillo que no cansara a la larga y que nunca dejara mal sabor de boca! Hoy en día, millones de fumadores conocedores están convencidos de que esas son las cualidades características de los cigarrillos Camel. Nunca ha habido un cigarrillo tan sabroso y tan suave. Nunca ha habido un cigarrillo que deje satisfechos por completo a tantos millones de fumadores.

Sea cual fuere el precio, no encontrará Ud. un cigarrillo como el Camel. Los cigarrillos Camel son elaborados con los tabacos más escogidos que se cultivan. La mezcla de estos tabacos es hecha con maestría. Aun el papel en que van envueltos es de lo más fino, especialmente manufacturado en Francia, para el Camel. En esta marca van concentradas la habilidad y los conocimientos de la organización tabacalera más grande del mundo.

Si no conoce todavía la fragancia y el aroma que nunca cansan, le invitamos a que pruebe un Camel. Enciéndalo y pruebe la mezcla más sabrosa que se haya puesto nunca en un cigarrillo. Compare el Camel con cualquier otro cigarrillo, sea cual fuere su precio. ¡Fume Ud. un Camel!

Camel
CIGARETTES

M.E.C.D. 2016

HACEMOS PARTICIPE A UD. DE LAS UTILIDADES DE NUESTRO BALANCE.

Gingham inglés de cuadritos, clase muy buena, con cerca de una vara de ancho, a 18 centavos.

Olán batista estampado (holán de nieve) a 25 y 20 centavos la vara.

Voiles pintados, doble de ancho, de clase buena y colores firmes, a 30, 25 y 20 centavos la vara.

Poplín color entero y crepé fondo blanco, a cuadros, a 30 centavos.

Batista estampada inglesa, de clase extra, a 40 cts.

Voiles pintados, de clase extra, en más de 300 dibujos distintos, a 60 y 50 centavos.

Voiles color entero, suizos, de clase fina, a 80, 50 y 30 centavos.

VENGA A BUSCAR SU PARTICIPACION DE BALANCE

LE PRINTEMPS
PRECIOS MODICOS
OBISPO Y COMPOSTELA

Gran Realización

"Las Modernas Filipinas" - "Las Segundas Filipinas"
OBISPO, 119 GALIANO, 111

Dejamos los locales que ocupan estas tiendas y liquidamos todas las existencias a precios verdaderamente reducidos. Vea algunos de los artículos en liquidación:

Mantones, chales, pañuelos, medias, calcetines, camisetas, toallas, corbatas, ligas, carteras, camisas; artículos de cristal, loza, porcelana, plata, perfumería en general y objetos de Arte propios para regalos.

Disfrute de nuestra oferta: por poco dinero puede usted adquirir un gran objeto.

OBISPO, 119-121. M-5509. GALIANO, 111. A-2460.

MADRES

Pidan el libro CONSEJOS GLAXO PARA MADRE Y NIÑO que le será enviado gratis por el

INSTITUTO GLAXO

Manzana de Gómez 320, Habana

2404 alt 9

EL MEJOR JABON DE TOCADOR

Aromas de la Tierruca

LA ROSARIO, S. A.
SANTANDER, ESPAÑA

Representante para Cuba: S. DE PEREDA.
PRADO NUM. 2. TELEFONO M-2280. HABANA.

Si quiere convencerse de lo delicado de nuestros productos acuda a la Feria de Muestras.

Dos señoritas ataviadas con el traje que encarna nuestra creación AROMAS DE LA TIERRUCA, Obsequiarán a usted con muestras.

2246 1d 30

MODELO DE ALBERT A DOS COLORES

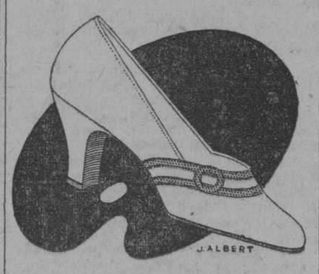

Bellísima creación combinada: blanco y Sudan y Sauterne y oro. Ambos muy delicados.

PELETERIA DE LUXE
LA GRANADA
OBISPO Y CUBA MERCADAL-CO HABANA

LIGAS
PARIS
No Hay Contacto de Metal con la Piel

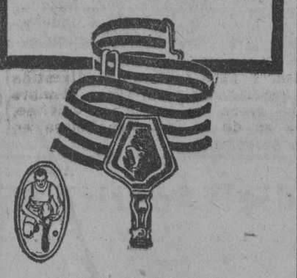

BELLEZA

La belleza de las Ligas PARIS está en que son tan buenas por dentro como atractivas por fuera. Su belleza exterior va de acuerdo con su calidad interior. Las imitaciones logran parecerse a las Ligas PARIS. Vale la pena insistir en que sean legítimas. La belleza de las Ligas PARIS no es superficial.

Fabricantes
A. STEIN & COMPANY
Chicago, U.S.A. - New York, U.S.A.

Gánese $75 Dólares por Semana

Vendiendo calzado americano de la mejor calidad —hecho a la medida— en los últimos estilos y a precios razonables.

Agentes Diariamente y por anticipado Vd. recibirá una excelente comisión. Pida hoy mismo el equipo de ventas. Todo lo mandamos GRATIS. Escriba en seguida, a

THE SATIS-FACTORY CO.
211-217 W. Randolph Street
Chicago, Ill., U. S. A.

Sugiere la belleza oriental

Da a su cutis la belleza mística y fascinadora de las mujeres del oriente. Un aspecto atractivo, seductor, que se consigue solamente con el empleo de *En color blanco, carne o Rachel.* Sp

CREMA ORIENTAL de GOURAUD

Remítanos 10 centavos para una muestra.

Ferd. T. Hopkins & Son. Nueva York

Exquisitas Sardinas a la Cazuela

ANTONIO ALONSO, Hijos.-Vigo, España

HABANERAS

(Viene de la página cinco)

NARCISIN
EN PAYRET HOY

Noche de gala.
Es la de hoy en Payret.
Ofrece su función de gracia Narcisín, el liliputiense actor, ejemplo maravilloso de precocidad escénica.
El pequeño astur, que tantas simpatías ha sabido captarse entre nuestro público, tiene combinado un programa excelente.
Está lleno de atractivos.
¡Insuperable!
Hará su obra favorita, **El Golfillo,** ofreciéndose después la reposición escénica de **La Banda de Trompetas** y un estreno a continuación, **Portfolio Narcisinesco,** revista llamada a ser el acontecimiento de la temporada.
¿Es esto solo?
No.
Habrá como el clou de la noche la reaparición de Esperanza Iris.
Ella, la **divette** genial de otros días, sale de su prolongado alejamiento escénico en gracia a Narcisín.
Esperanza Iris hará la salida de **Frou-Frou** de **La Duquesa del Bal Tabarin,** cantará la romanza de las rosas de **La Princesa de los Balkanes** y nos dejará oir una canción mexicana titulada **Te he de querer,** nueva en la Habana.
Y cuentos como fin de fiesta.
Cuentos de la Iris.
Relatos cómicos muchos de ellos en los que palpita el espíritu festivo de la retirada y siempre querida artista.
Grande el pedido de localidades para el beneficio de Narcisín.
Palcos y lunetas.
Apenas si quedan disponibles.

COLECTA PIADOSA

Obra de amor.
Y de dulce piedad.
Viene llevándose a cabo por parte de las caritativas damas que forman la Conferencia de San Vicente de Paul, del Vedado.
Una colecta hecha día por día y de casa en casa con objeto de establecer suscripciones de un peso mensual.
Nuevos recursos con destino a la expresada Conferencia, que tiene entre sus fines, tan misericordiosos todos, visitar y socorrer a los pobres en su propio domicilio.
Son muchas las adhesiones.
Hasta en suma mayor.
Pueden hacerse independientemente dirigiéndose por el teléfono F-4233 a la señorita Nena Aróstegui.
Es la Tesorera.

BODAS DE ABRIL

De día en día.
Nuevas bodas que anunciar.
Pertenecientes todas al capítulo nupcial del tan cercano abril.
Para el día 15 está concertada la de Angelita de la Campa y Agredo, encantadora señorita, y el señor José Ramón A. Rivón.
Del comercio el novio.
Gerente de la casa de su nombre.
A su vez la gentil Angelita, primogénita del señor Manuel de la Campa Alvarez, condueño de **La Isla de Cuba,** en la Calzada del Monte.
De un momento a otro empezarán a repartirse las invitaciones.
Se harán en gran número.

DE ALTA

Un nuevo triunfo.
Triunfo quirúrgico.
Acaba de obtenerlo, agregándolo a los muchos de su brillante carrera profesional, el doctor Félix Pagés.
Por el notable cirujano de la Quinta de Dependientes fué operada en días pasados la señora Luisa Sigarroa, la bella e interesante señora de García Cabrera, el ingenioso y popular caricaturista.
Operación de la apendicitis.
Practicada con toda felicidad.
Ya a estas horas, y me complazco en decirlo, ha sido dada de alta la señora Luisa Sigarroa de García Cabrera.
Grata nueva.
Para sus muchas amistades.

EN PERSPECTIVA...

Está próxima una fiesta.
Fiesta bailable.
Está dispuesta para el segundo sábado de abril en la casa de San Lázaro 488, residencia del acaudalado propietario don Baldomero Gelpi y su joven y bella esposa, Rosita Gómez.
La organizan, junto con su encantadora hija Carmelina, la señorita Rosario Hernández y los jóvenes Jorge Castroverde y Bero Pla.
Tocará la orquesta de Palau.
Y un Son.

RECIBO

At home.
Edith Von Klein de Zitelmann.
La distinguida dama, esposa del muy cumplido y caballeroso Ministro del Reich Alemán, recibirá hoy en su nueva residencia del Vedado, en H y 19.
Recibo de la tarde.
De cinco a siete.

DIAS

Un saludo.
En la festividad del día.
Llévenlo estas líneas, con la expresión de mi afectuosa simpatía, hasta la señora Pastora Torres de Mijares.
Una de las más entusiastas entre las damas que forman la Sección de Propaganda de la Asociación de Dependientes.
Es su santo hoy.
¡Felicidades!

(Continúa en la página nueve)

GRUGES

En nuestro departamento de joyería le ofrecemos un magnífico surtido de cruces, en distintos tamaños y estilos. De oro y platino, con brillantes y perlas, y con zafiros; otras todo de platino, con brillantes, y también con zafiros, amatistas, ónix... Originales modelos de exquisito trabajo artístico.

La Casa Quintana
LA CASA DE LOS REGALOS

El Palais de la Mode

tiene en exhibición una importante remesa de

Vestidos y Sombreros de Verano

de las acreditadas firmas de

Georgette, Rose-Descat, Lewis, Gabi Momo, &.

Mlle. CUMONT

Prado 88 y 96

EN PLENA SEMANA SANTA...

El Jueves y Viernes Santos son los dos días más solemnes de la Iglesia Cristiana.

Para las festividades y ceremonias religiosas de estos días sagrados, ofrecemos a las damas:

TELAS

Georgette doble, francés, en varias calidades, de $1.50 a $5.50.

Meteoro, crepé mongol, flat-crepé, fayas y cachemiras de seda en mate, propias para verano. Chiffones, voiles indestructibles, marquiset, etc. Todas estas telas han sido rebajadas extraordinariamente de precio.

Hemos reducido, igualmente, los precios de las etaminas de seda. Algunos de sus estilos han sido rebajados a $1.50 y $2.00.

Velos de algodón y de hilo, voiles, crepés, opales, warandoles, holanes, etc.

En guarniciones de voile bordadas, presentamos un surtido extenso y selecto.

MANTILLAS

Mantillas españolas, triangulares, en blanco y negro, hay gran variedad de dibujos y sus precios han sido muy rebajados estos días. Las ofrecemos a $7.75, $12.00, $15.00 y $18.00. Chales de blonda española, de muy fina calidad, diferentes diseños, en blanco y negro, a $6.50, $7.50, $8.50, $9.00 y $12.00. Acabamos de recibir un nuevo surtido de madrileñas en blanco y negro, de fina blonda y de chantilly. Sus diseños originales y de gran arte, son verdaderamente admirables. Las hemos marcado, según clase, a $20.00, $25.00 y $30.00. Asimismo presentamos una selecta colección de GOYAS muy finas, en negro y blanco, en distintos dibujos y a precios diversos; pero todos muy baratos.

BISUTERIA

Perillas de azabache, grandes y chicas.

Bolsas de azabache, en todos los tamaños.

Argollas, collares, pasadores negros, etc.

Carteras negras, muy finas, desde $4.00, en adelante.

Abanicos negros y en tonos severos, de excelentes varillajes.

Aretes negros y cinturones.

Bolsas de seda negra. Y otras mil novedades propias para las festividades de Semana Santa.

VESTIDOS NEGROS

También para la Semana Santa hemos recibido una bonita colección de vestidos confeccionados en las telas más apropiadas y de líneas irreprochables.

Todos son sumamente baratos, aunque de una elegancia y distinción absolutas.

En nuestra vidriera de la esquina de Galiano y San Rafael, presentamos una pequeña exposición de estos trajes negros.

SOMBREROS NEGROS

De París acabamos de recibir una preciosa colección de sombreros negros.

Son elegantísimos y en las formas más favorecedoras al rostro.

Están todos trabajados a mano y confeccionados con georgette algunos, otros de paja y cintas de faya, etc.

Sus precios, en general, son muy baratos.

LA CASA ANGONES Y CA.

GRANDE CALIANO Y SAN RAFAEL

DE MINAS

JOSE MARIA VALDES LLAMBI

Tras crueta y breve enfermedad, dejó de existir rodeado de sus atribulados padres y hermanos, el pasado día 19, fecha que cumplía los 20 años de edad, el apreciable joven José María Valdés Llambí, miembro de una apreciable familia de este pueblo, donde se le quería por sus bellas dotes de virtud y caballerosidad.

Su muerte ha sido hondamente sentida, y a su sepelio que se efectuóal siguiente día en la Necrópolis de Barreras, concurrieron elementos de todas las clases sociales, así como un numeroso grupo de compañeros de su trabajo en La Terminal de los F. Unidos, y otro no menos numeroso grupo de Policías francos de servicio de la Capital, compañeros de sus hermanos Pedro y Miguel, resultando una imponente manifestación de dolor.

En la capilla ardiente que se levantó en uno de los ángulos de la sala de su residencia, vimos numerosas coronas e incontables ramos de flores naturales, recordando entre las coronas, una muy hermosa de sus atribulados padres, otras de sus hermanos. De la Hermandad Ferroviaria de Cuba, de la Sociedad "Patria y Cultura" de la Sección de Declamación de la Sociedad y finalmente una de tamaño de Lola e hijos.

Una Cruz de Constantino Cano y familia, tra de sus cmpañeros de La Terminal y varios ramos; de las señoritas Santana, de Juanita Rodríguez, de Higinia Campos, de Manuel Bueno, de nuestra compañertia en la prensa señorita María Teresa Marrero, y muchas más que que lamento no recordar.

Descanse en paz el inolvidable y afectuoso amigo, depositando en su tumba recien abierta las siempreviavas del recuerdo, y reciban su afligidos padres y hermanos nuestra expresión más sincera de condolencia.

El Corresponsal.

NUNCA más oportuno un obsequio religioso que en la época en que estamos.

Nuestro surtido en estos artículos es maravilloso. Tenemos Pilas de Agua Bendita, en bronce, ónix o esmalte, y todo cuanto pueda imaginar en objetos de arte, religiosos.

Las Joyerías EL GALLO y LA ESTRELLA DE ITALIA, presentan siempre lo mejor, a los precios más limitados.

Sandalio Cienfuegos y Caz

HABANA Y OBRAPIA COMPOSTELA 46

Anúnciese y suscríbase al DIARIO DE LA MARINA

M.E.C.D. 2016

Buena salud es una bendición y la verdadera fuente de satisfacción en la vida. A medida que avanzan los años nos damos mejor cuenta de lo precioso que es la salud. Guárdela bien! Ayúdela con el empleo frecuente de la

Emulsión de Scott

Nada compara con ella en cualidades fortificantes. Tómela para dominar debilidad; o para prevenirla.

¡Haga de cada minuto un goce!

LA SALUD es la clave de todas las cosas gratas de la vida.

Si tiene usted dolores periódicos de cabeza que la agotan, no podrá gozar de los deportes ni de ninguna actividad social. Los dolores en la parte baja del cuerpo o en la espalda, le robarán la alegría de vivir. El Compuesto Vegetal de Lydia E. Pinkham hará que desaparezcan esos dolores y esas jaquecas. La mantendrá sana si lo toma Ud. regularmente. Sus extraordinarios resultados le son exclusivamente peculiares, de modo que es preciso rechazar las imitaciones.

Vivia nerviasa

Sufria de histeria, de inquietudes, de espiritu deprimido y no podia dormir. Después de sufrir por espacio de cinco años, una amiga que habia sido alentada por el Compuesto me indujo a que lo pobara, lo cual hice y recobré mi salud. Ahora recomiendo esta medicina a mis amigas y la dejo en libertad de publicar este testimonio.

Mrs. O. R. L. Amede,
9 Ward Lane, Belmont,
Port of Spain, Trinidad, B.W.I.

Compuesto Vegetal De Lydia E. Pinkham

LYDIA E. PINKHAM MEDICINE CO. LYNN, MASS.

LICARBO

REDUCE LA INFLAMACION DESTRUYE LA INFECCION MITIGA EL DOLOR

LICARBO es el resultado de investigaciones y estudios muy extensos. El valor de esta medicina se ha probado en la práctica diaria. Menos del uno por ciento de los casos ha dejado de salir beneficiado con LICARBO.

Su superioridad es evidente. No descolora la piel. Tiene un olor aromático suave. No es cáustico. Por consiguiente empieza a cicatrizar en seguida sin irritar o destruir el tejido celular. Evita las infecciones en las heridas recientes. Destruye la infección si ya existe. Quita el dolor casi instantáneamente. Las pomadas y los ungüentos tienden a esparcir la infección en las raíces del pelo en la parte afectada. LICARBO evita ésto. Ataca, destruye y cicatriza todas las infecciones externas de la piel en cualquier parte del cuerpo desde la cabeza hasta las puntas de los pies. No pasa un día sin que sea necesario usar LICARBO.

LICARBO CURA

QUEMADURAS.—El agua caliente, el fuego, la grasa caliente, las quemaduras de estufa producen dolores agudos y dejan cicatrices. LICARBO quita el dolor en seguida, deja la parte afectada limpia y tersa. NADA DE CICATRICES.

LOS GOLPES Y LAS TORCEDURAS duelen. LICARBO aplicado en seguida quita el dolor, reduce la inflamación y hace desaparecer las manchas amoratadas. En unas cuantas horas es imposible reconocer la parte afectada.

LOS PIES INFLAMADOS AMPOLLADOS Y CON COMEZON se sienten aliviados y refrescados inmediatamente con LICARBO. La comezón entre los dedos desaparece, destruye la infección del ácido úrico y deja los pies en perfecto estado. Su propio bienestar requiere el uso de LICARBO.

ECSEMA E INFECCIONES DE LA PIEL.—LICARBO cura la ecsema, el empeine, la sarna, la excoriación, el escozor, el sarpullido y la comezón de la piel. Calma la irritación en seguida y deja la piel tersa y limpia. La satisfacción propia en el esmero personal hace de LICARBO una necesidad.

LAS LLAGAS VIEJAS, LAS ULCERAS, LOS BARROS Y LOS FURUNCULOS se curan con LICARBO cuando todos los otros tratamientos han fallado. Su acción al limpiar la parte afectada, al reducir la infección y al curar la llaga es excelente.

TRATAMIENTO DEL CUERO CABELLUDO.—LICARBO detiene la caída del pelo. Por qué? Porque destruye la caspa. Los tratamientos con LICARBO dejan el cuero cabelludo limpio y fresco y el pelo suave, esponjado y brillante. Si usted quiere cuidar su pelo debidamente use LICARBO.

PRIMERAS CURACIONES.—Cualquier cortada, rasguño, piquete de insecto o herida deberá curarse en seguida con LICARBO. Su aplicación evita el peligro de una infección y protege contra el envenenamiento séptico. La cicatrización empieza en seguida y se mitiga el dolor. Frecuentemente las heridas ligeras que parecen insignificantes resultan serias debido a que se descuidan. Sea usted precavido y use LICARBO.

LICARBO está garantizado para todas las condiciones para las cuales se ha recomendado; LICARBO no solamente merece probarse sino que su propio bienestar y seguridad exigen su uso. Pida a su farmacéutico que le dé

LICARBO
ES MEJOR QUE EL IODO
ES UN REMEDIO DE LEONARDI

CASOS Y COSAS

EXAGERACION

Como que en semana santa
no se debe de comer
carne de ninguna clase
por una suprema ley,
se ven cosas que son dignas
de llevarlas al papel.

Yo conozco un individuo
cuyo nombre no diré,
que por cumplir tal precepto
denota gran interés,
y estos días, en la mesa
de su casa no se ven
más que frijoles, judias,
en fin, todo aquello que
en cuaresma nos permite
la santa Iglesia comer.

Este señor, en su casa
es el cristiano más fiel
y ¡guay del que allí se niegue
a serlo!; pero después
en la fonda se dispara
a escondidas su **bisté**.

Y otro conozco que en cambio
pelea con su mujer
porque es atea y, queriendo
que él llegue a serlo también,
pone más carne que nunca
estos días. Pero él,
que desde muy pequeñito
es religioso en **rayé**,
no le hace caso y prefiere
quedarse hasta sin comer.

Es tanto lo que respeta
dicho precepto, que es
reporter y en estos días,
queriendo cumplirlo bien,
no sólo no come carne,
sino que guarda el **carné**.

Sergio ACEBAL.

HAN CONQUISTADO un trono en cada tocador femenino, por la incomparable suavidad de su perfume y por su absoluta pureza, el JABON y la COLONIA

Flores del Campo

Floralia Madrid

A CAUSA DE RIVALIDADES AMOROSAS, UN HOMBRE HIZO CUATRO DISPAROS CONTRA SU RIVAL Y FUE DETENIDO

Por la policía judicial se ha rendido un informe sobre el suceso ocurrido en la cantina de la Colonia Española de Viñales, en el sentido de que fué homicidio y no suicidio

Ayer a las dos y media, en la casa Paniagua letra H, esquina a Santa Catalina, y por rivalidades amorosas, el señor Guisola, agredió a tiros al señor Gabalda Roselló, hiriéndole gravemente. El hecho se desarrolló con tal rapidez, que ni la mujer, ni los vecinos de la casa pudieron intervenir para evitar la agresión. El agresor fué detenido ocupándole el revólver con el que hizo los disparos.

En la casa referida reside desde ayer mañana Catalina Alvarez González, y en las primeras horas de la tarde acudió a visitarla Oscar Gabalda Roselló, de la Habana, de 42 años de edad y vecino de San Mariano 127, encontrando sentado en un cajón casi a la entrada de la habitación que ocupa Catalina a Vicente Guirol de la Torre, de la Habana, de 32 años de edad y vecino de 10 de Octubre 617.

Como este desde hace tiempo persigue con insistencia a Catalina, molestándola con sus pretensiones amorosas, apesar de no hacer ella caso de sus insinuaciones, Oscar le preguntó qué hacía allí, y por qué no les dejaba en paz. Vicente sacó un revólver e hizo cuatro disparos contra Oscar, que cayó al suelo gravemente herido.

Fué tan inesperada y tan rápida la agresin, que Catalina y algunos vecinos que se hallaban presentes, no pudieron evitar el hecho. Vicente trató de escaparse, pero fué detenido por varios vecinos que le entregaron al vigilante de la Policía Nacional 866, M. Sautier, que acudió al ruido de las detonaciones.

Mientras tanto, era conducido en un automóvil a la casa de socorros del cuarto distrito, Oscar por Félix González García, de 32 años, vecino de 10 de Octubre 528, ayudado por varios vecinos.

El doctor La Fe reconoció al herido apreciándole dos heridas de bala en el brazo derecho orificios de entrada y salida en la cara anterior y posterior del mismo y otra, orificio de entrada sin salida del proyectil, en la región supra clavicular izquierda, contusión con gran hematoma en la región supreciliar derecha y fenómenos de schock traumático, siendo su estado de suma gravedad.

Declaró el herido que desde hace tiempo, unos dos años, Guirola persigue con sus pretensiones amorosas a Catalina la cual repetidas veces le ha pedido que la deje tranquila. Ante esa actitud de Guirola y para evitar cuestiones, se mudó ella por consejo de él, de casa, a pesar de lo cual llegar ayer a visitarla, le encontró allí y al llamarle la atención le agredió a tiros.

Catalina declaró en la firma forma que Oscar.

Guirola declaró que Oscar le ha maltratado diferentes veces de obra, entre otras el pasado domingo en San Mariano y 10 de Octubre. Que fué a la casa de Catalina, porque allí tiene varios amigos y estando en cajón, Oscar al verle le agredió y él se defendió haciéndole varios disparos.

Fué ocupado el revólver con el que disparó Guirola que es calibre 32 con cuatro casquillos.

Guirola fué remitido al vivac por orden del Ledo. Saladrigas, Juez de Instrucción de la Sección Cuarta, al que correspondió actuar en el hecho.

ROBO DE PRENDAS Y DINERO

Denunció a la policía de la 12 estación, el súbdito alemán Gunitthen Kiessig, vecino de Valle 31, que de su habitación, violentando un baúl de su propiedad, le sustrajeron prendas y dinero por valor de 150 pesos.

QUIERE MATARLE

El señor Ramón de la Rosa Ferrer, de 21 años de edad, vecino de Cristina número 26 y medio, denunció a la policía que antenoche en la esquina de San José y Basarrate, fué agredido con un cuchillo por Ramón Pérez, vecino de Cristina 7 y medio, con el cual ha tenido algunas diferencias por cuestiones del trabajo, no llegando a herirle por la intervención de varios amigos. Le ha dicho además, que le va a matar, temiendo el denunciante que se cumplan esas amenazas.

DESAPARECIO

Aniceto Alvarez y García, español, de 26 años de edad, vecino de Real 43, en El Cano, dió cuenta a la Policía de que desde hace varios días falta de la bodega situada en Santa Catalina y Calzada de Vento, Marcelino García Alvarez, español, de 21 años de edad, dependiente de la referida bodega, temiendo le haya ocurrido alguna desgracia.

INFORME DE LA JUDICIAL. SE TRATA DE UN HOMICIDIO, Y NO DE UN ACCIDENTE

El inspector de la Judicial, señor Mariano Torrens, ha rendido un informe a su jefe, acerca del hecho de sangre ocurrido en la cantina de la Colonia Española de Viñales el 26 de febrero último, al escapársele un tiro, examinando un revólver a Eusebio Cuéllar Corbo, conserje de la referida Colonia, hiriendo a su íntimo amigo el también español José Felipe Alvarez (a) Cheo, que falleció a causa de la herida sufrida sin que pudiera prestar declaración.

Cuéllar, que se encontraba con Cheo en la habitación que ocupaba en la Colonia, declaró que examinaba un revólver y se le escapó un tiro hiriendo a su amigo, pero Torrens ha podido comprobar que Cuéllar molesto porque Cheo había escrito a un amigo suyo nombrado Alberto Calderón, para que pasara unos días con él, le hizo un disparo, matándole.

ACORDO AYER EL AYUNTAMIENTO CUMPLIR LAS DISPOSICIONES DE LA COMISION DEL SERVICIO CIVIL

Sólo quedarán sin tomar posesión los empleados que han sido declarados cesantes a causa del último reajuste que por orden superior se efectuó en la plantilla municipal

En la tarde de ayer efectuó sesión extraordinaria el Ayuntamiento, para conocer la ponencia de la comisión de concejales designada en anterior reunión del cabildo, para que emitiera informe acerca de la mejor manera de cumplir las resoluciones de la Comisión del Servicio Civil, en distintos recursos presentados por empleados de la Cámara Municipal declarados cesantes.

Presidió el señor Miguel Angel Cisneros; actuó en la Secretaría el señor Ricardo Cabanas; en los escaños edilicios estaban quince señores concejales.

Explicado por la Presidencia el motivo de la reunión, se acordó un receso de media hora, para ultimar ciertos detalles del informe que habría de leerse.

A las cinco se reanudó la sesión pública.

Se dió lectura por la Secretaría a la ponencia que suscriben los señores concejales Miguel Angel Cisneros, José Castillo, Juan Fraga, Mariano Fernández, Ricardo Cabanas y Carlos Manuel Vázquez.

En ese documento se propone el cumplimiento de las resoluciones de la Comisión, en esta forma:

Enrique Pérez, mecanografista, no se le repone por haber sido suprimida su plaza en el reajuste que llevó a cabo el Ayuntamiento en la plantilla, de acuerdo con decreto del Presidente de la República.

—Juan Edreira, mecanografista, no repuesto por igual causa que el anterior.

—Eladio Andreu, policía de la Cámara Municipal, repuesto, cesando el señor Ramón Frejomil.

—Soledad Pantaleón, oficial tercero, repuesto; cesando el señor Raúl de las Casas.

—Tomás Dorrego, policía, repuesto, cesando el señor Blas Soto.

—Juan Armenteros, mecanografista; no se le repone por supresión de plaza por reajuste.

—Pascasio Romeu, oficial segundo, repuesto; cesando el señor Mario Valdés.

—Conrado Ramírez Díaz, oficial segundo, repuesto; cesando el señor José Toscano.

—María Manuela Armengol, repuesto; cesando el señor Domingo O. Sánchez.

—Miguel Díaz Salineros, oficial tercero, no repuesto por supresión de la plaza.

—Pedro Pablo Villegas, jefe de Negociado, repuesto, cesando el señor Mario Pérez Trujillo.

—Francisco Agüero, Jefe de Negociado, repuesto, cesando el señor José Pérez.

—Rogelio Oliva y Hernández, Jefe de Sección, répuesto, cesando el señor Federico D'Escoubert.

—Horacio Valdés, oficial tercero, repuesto, cesando el señor José San Martín.

—Leopoldo Aspiazo y Sánchez, jefe de Sección, repuesto, cesando el señor Rogelio Cueto.

—Federico D'Escoubet, oficial tercero, repuesto, cesando el señor Horacio Valdés.

—Emilio A. Mojarrieta, oficial primero, no se le repone por supresión de la plaza.

—Carmen Aguiar, oficial segundo, repuesto, cesando el señor Pedro Bachiller.

—Manuel Villaverde, oficial segundo, repuesto, cesando el señor Tomás Castillo.

—Mario Giral y Ordóñez, auxiliar de la Secretaría, repuesto, cesando el señor Arturo Sanabria.

—Mateo Iglesias, chauffeur, repuesto, cesando el señor Adán González.

—Señorita Mercedes Rosales, oficial segundo, repuesta, cesando el señor Miguel Ojeda.

—Juan González Valdivia, mensajero, repuesto, cesando el señor Felipe Leal.

—Severino Aguiar, escribiente, repuesto, cesando la señorita Concepción Valdés.

—Oscar Morales y Núñez, oficial segundo, respuesto, cesando el señor Mateo Bericiartu.

—Luis Barba y Martínez, Jefe de Negociado, repuesto, cesando el señor Manuel Fernández Gutiérrez.

—Ignacio Betancourt, oficial primero, no se le puede reponer por supresión de la plaza.

—Alfonso Roig e Igualada, Jefe de Negociado, repuesto, cesando la señorita Francisca Bucelo.

—Pedro Frías, mozo de limpieza, repuesto, cesando el señor Juan Argudín.

—Francisco P. Trujillo, procurador repuesto por la Comisión del Servicio Civil en la plaza del señor Alberto Febles, que es de mandatario judicial y el Ayuntamiento acordó preguntar si efectivamente debe de ir a ocupar ese cargo, o ser repuesto en el que desempeña el señor Evello Jiménez, que es de procurador también.

Finalmente la ponencia propone que se de el cabildo por enterado de que la Comisión del Servicio Civil desestimó los recursos interpuestos contra los acuerdos que los declaró cesantes en sus respectivos puestos, a los señores Félix Lorenzo Ruiz, Ricardo Beanche, Federico Mázquez, Guillermo Silva, Manuel Díaz, Francisco Galguera, Abelardo Martínez, Virginia Llano, Martín Rodríguez, Miguel Valdés, Víctor P. Achán, Guillermo Villalba y Celestino Suárez.

Se discutió ampliamente el informe emitido, acordándose aceptarlo por mayoría de votos.

Terminado el motivo de la convocatoria, se dió lectura al acta de la propia sesión, siendo aprobada.

La reunión terminó a las seis de la tarde.

ESTE ES EL MODO DE CURAR LAS ALMORRANAS

Si compra usted en la farmacia un tubo de MAN ZAN (que proporciona alivio instantáneo) y lo usa de acuerdo con las instrucciones, pronto se verá librado de las almorranas. MAN ZAN cuesta solamente $0.65 por tubo, o puede ser obtenido, franco de porte en un envoltorio, no impreso, mediante la suma de $0.80 en la Droguería del Dr. E. Sarrá, Habana, a pesar de que otros tratamientos que cuestan veinte veces más no podrían dar resultados más satisfactorios.

Gran Vino Cordial Aperitivo

FORTIFICANTE PRIMO DE RIVERA

A base de Vino de Málaga Añejo Quinado.

La más esmerada calidad de nuestras Bodegas, elaborado especialmente para ser prescripto como

TONICO RECONSTITUYENTE

por el ilustrado Cuerpo Médico Cubano.

3168 alt.

Brindis Famosos

¡Por Ellas!

POR ellas, con frecuencia, perdemos el apetito y nos volvemos biliosos, agrios de carácter y hasta dispépticos. Pero la SAL HEPÁTICA, laxante por excelencia, normaliza la digestión y nos da fuerzas para resistir... cuantos desengaños vengan.

Por Ellas . . . y por Ud. tome SAL HEPÁTICA.

SAL HEPÁTICA

Elaborada por los fabricantes de la Pasta Dentífrica IPANA

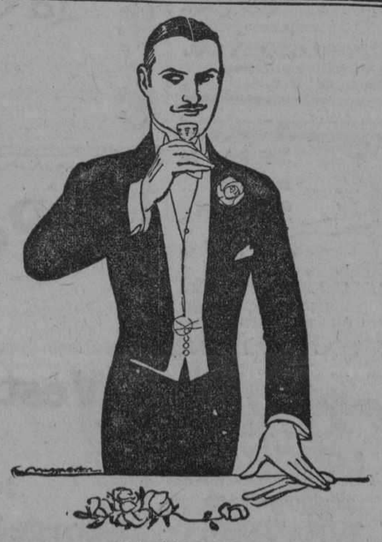

"ACIDOSIS"

Quizá Padezca Ud. Esta Moderna Afección

Sal Hepática, reconocida como el alcalino por excelencia, neutraliza la "acidosis" en lo absoluto. Si sienteUd. sintomas de "acidosis," comience a protegerse contra ella hoy mismo. No permida Ud. que el alimento que come se convierta en depósito de venenos para su cuerpo. Desaparecerán sus padecimientos y añadirá Ud. años enteros a su vida si, antes del desayuno, toma diariamente un vaso de agua con una cucharadita de Sal Hepática.

Tome las **PILDORAS de Brandreth**

Fundada 1752

Puramente Vegetales.

Para el Estreñimiento, Biliosidad, Dolor de Cabeza, Vahidos, Indigestión, etc., y los desarreglos que dimanan de la impureza de la sangre, no tienen igual.

No son genuinas si no están en cajas de lata

De Venta en las Boticas del Mundo Entero. B. Brandreth

Acérque el grabado á los ojos y verá Vd. la píldora entrar en la boca.

Fundada 1847.

EMPLASTOS POROSOS de Allcock

El Remedio Externo Mejor del Mundo.

B. Brandreth

Aplíquese en la parte donde se sienta dolor.

"NO cabe duda de que ésta es la mejor navaja de seguridad que puede procurarse Vd. con su dinero. No me explico cómo puede venderse por tan poco precio. Tome una en la mano; vea lo cómodas que son. Observe lo ingenioso de su construcción. Cómprela y póngala en uso. No necesita sino usar una vez la Gillette para convencerse de que no sabía lo que era afeitarse con comodidad."

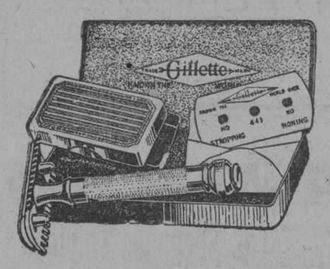

Para que la afeitada sea perfecta exija que le den navajas y hojas Gillette legítimas.

Navaja de Seguridad

Gillette

TRADE Gillette MARK

Gillette

Representantes: Harris Brothers Import. Co., O'Reilly 116, Habana, Cuba

EL LIBRO ALIMENTO DEL ESPIRITU

y la OVOMALTINE, alimento del cuerpo. Este insuperable producto dietético constituye el recurso más precioso para los adolescentes, a los que la fatiga de los estudios exige un esfuerzo intelectual continuado. Sólo la

OVOMALTINE

es capaz de aportar todo el material nutritivo necesario para compensar la pérdida sufrida de energía nerviosa,
Su gran contenido de lecitina activa, provoca un mejor funcionamiento de los cambios nutritivos, un metabolismo activo, un mejoramiento de las fuerzas y del apetito.

En Droguerías, Farmacias y Víveres Finos

Dr. A. WANDER, S. A.
Berna
Suiza

La digestión penosa y difícil

Hace casi imposible todo trabajo en la oficina. A la molestísima sensación de llenura, pesadez, dolor de cabeza, etc., se agrega la poca disposición para la ocupación más pequeña y el mal humor con que se recibe todo, etc. Este cuadro tan poco grato se desvanece rápidamente tomando la

"Pepsina y Ruibarbo Bosque"

pues al recuperar el enfermo la normalidad de sus digestiones, vuelve a sentirse animoso, dispuesto y contento.

La "Pepsina y Ruibarbo Bosque" produce inmejorables resultados en el tratamiento de la Dispepsia, Gastralgias, Neurastenia gástrica, Digestiones lentas y difíciles, Gases, Vómitos, &, &.

DE VENTA EN TODAS LAS FARMACIAS DE CUBA

M.E.C.D. 2016

SOMBREROS DE PAJA

Hemos recibido una remesa no muy numerosa de sombreros de paja para la primavera que se inicia.

Son unos modelitos muy bellos y de precios bastante reducidos.

No obstante ser corto, como anotamos, el número de tales sombreros, ofrecemos una variedad de pajas: BENGALE, RAMAILLE, VEDA y adornada con GROS GRAIN.

En cuanto a los colores, los más modernos: CORINTHO, CHARTREUSSE, BOIS DE ROSE, PERVANCHE y otros.

LA FRANCIA

OBISPO Y AGUACATE

HABANERAS

(Viene de la página siete)

FIESTA DE ARTE

Un gran concierto.
Vocal e instrumental.
Ha sido dispuesto para la noche de mañana en el Conservatorio de Peyrallade.
Con la invitación del siempre amable maestro llega a mis manos el programa.
Consta de dos partes
A cual más interesante.
Al mayor lucimiento de esta fiesta de arte presta su valioso concurso Rita Montaner de Fernández.
La cantante tan bella y tan admirada, primera en su género entre nosotros, llenará tres números selectísimos.
Cantará primero **O Salutaris!**, de Peyrellade, y después **Aria di Chiesa**, de Stradella, acompañada de piano y violín, respectivamente, por la profesora Juana Valle de Pérez Goñi y el profesor Emilio Reinoso.
Al final del concierto hará gala nuevamente de su linda voz Rita Montaner cantando la **Marcha Heroica** de Saint-Saens, a dos pianos, con la señorita Celeste Siblesz.
Figuran también en números diversos del programa tres aventajadas alumnas del Conservatorio Peyrellade.
Carmen Perdomo.
Rita María Robaina.
Y Margarita Machado.
Resultará la fiesta de mañana tan lucida y tan animada como todas las que se celebran en el acreditado centro de enseñanza artística establecido en la Calzada de la Reina.
Franca la entrada.
Sin requisito de invitación.

ALYDS

Curiosa exposición.
De un carácter singular.
Acaba de inaugurarla **Alyds**, la elegante casa **Alyds**, centro de arte que es único de su rango y condición en la Habana.
Tres giros abarca en el más alto grado de refinamiento.
Muebles.
Decoración interior.
Antigüedades.
En todo es un reflejo **Alyds** del arte, chic y elegancia de sus dueñas, Alicia Longoria y Lydia Cabrera.
Preciosa la exposición.
Digna de visitarse.

Enrique FONTANILLS.

DE GLACE blanco, champán, punzó, piel de rusia o charol. Tamaños: del 1 al 5: $3.75; del 5½ al 8, $4.50 y del 8½ al 11, $5.25.

Remitimos al interior con 30 cts. extra.

PELETERIA BENEJAM — SAN RAFAEL E INDUSTRIA

"EL SIGLO"

MUEBLES. DECORACION DE INTERIORES.
LAMPARAS Y OBJETOS DE ARTE
O'REILLY Y HABANA. TELEFONO A-6135

La Semana Mayor...

que comenzó ayer lunes, pondrá de relieve la elegancia innata de las Mujeres Cubanas, que aprovecharán la "oportunidad propicia", el Jueves y el Viernes Santo, para usar la airosa y clásica MANTILLA ESPAÑOLA.

El "BAZAR INGLES" posee un extenso y variado surtido de Mantillas Españolas, blancas y negras, que ofrece a precios excesivamente bajos. La gran cantidad que recibimos, nos obliga a venderlas tan baratas. ¡Como que causarán sorpresas nuestros reducidos precios!

Esperamos su visita, lectora...

Bazar Ingles
LÒPEZ Y RIO, S.EN C.
IMPORTADORES DE SEDERIA Y NOVEDADES
AVENIDA DE ITALIA Y SN. MIGUEL.

CASA GOYA DE BILBAO España

La fábrica más importante del mundo en ropa interior femenina, juegos de cama, mantelería y ropa de niños.
Especialidad en Trousseaux, de novia y canastillas.
Verdaderas preciosidades.
Infórmese de sus precios.

Representante general:
RAYO 2, ESQ. A SAN RAFAEL
Teléfono M-2595

GUANABACOA AL DIA

LA SEMANA SANTA

Desde ayer se ven totalmente invadidos los tres templos de esta villa en los que se están celebrando los solemnes cultos de la Semana Santa.

Grande es el recogimiento que se observa entre nuestras familias católicas.

En la iglesia de Santo Domingo se celebrará el Sermón de la Soledad el próximo Viernes.

LA PRIMERA BODA DE ABRIL

Anunciada está para el día3.

En la Capilla de Nuestra Señora de Lourdes, residencia de la muy distinguida señora María Steegers Vda. de Lastres, contraerán matrimonio la graciosa señorita Amelia Ramos y el simpático jóven Paulino Darna Ortiz.

A las nueve de la noche.

FELIZ OPERACION

..En la Casa de Salud "La Purísima Concepción" fué operado de apendicitis con toda felicidad, el señor Esteban Orta y Corzo, familiar nuestro.

Dicha operación le fué practicada por el hábil cirujano doctor Manuel González Alvarez, uno de los médicos más conocidos y de mayores triunfos con que cuenta la referida Quinta.

El doctor González Alvarez, al que todos llaman cariñosamente "Gonzalito", presta la mayor atención a todos sus operados del pabellón "Segundo Alvarez".

Nos alegramos grandemente del estado favorable del operado y felicitamos al doctor González Alvarez por el nuevo triunfo que se acaba de anotar.

EL BAILE DE LOS MARINEROS

Se mantiene la animación entre nuestra juventud por asistir el sábado de Gloria al baile de Marineros que se celebrará en la simpática sociedad "Guanabacoa Tennis Club".

MEJORCITA

Con gusto podemos dar cuenta de que se ha iniciado una mejoría en el estado de las más pequeñas de las hijitas de los queridos amigos los esposos Elisa Albo y Fiquito Mesa, compañero en la prensa muy estimado.

Le asiste el talentoso doctor Martínez Olano.

Hacemos fervientes votos por su total restablecimiento.

TAMBIEN MEJOR

Lo está la linda hijita de los estimados esposos Margarita Fernández y Segundo Presmanes, la que estuvo bastante delicadita en estos últimos días.

La noticia de su mejoría será acogida con alegría entre sus amistades.

FARMACIAS DE GUARDIA

Están de guardia hoy, martes, las Farmacias "El Carmen" situada en Máximo Gómez 48, y la de Pablo González, en Lebredo número 1 y medio.

Jesús CALZADILLA.

Para evitar las canas, una fricción diaria de DANDERINA

Semana Santa

Para las fiestas de Semana Santa y para recorrer las estaciones, conviene un calzado cómodo y elegante a la vez.

TRIANON

Raso negro y piel beig tacón alto y bajo.

La casa de los modelos originales y selectos los tiene a la venta.

Vea nuestro incomparable surtido.

Modelos de última creación.

HERMANOS ALVAREZ
Neptuno y San Nicolás
Teléfono A-7004

VIDA OBRERA

EL CLUB DE CANTINEROS

Ha trasladado su domicilio el Club de Cantineros a la calle Avenida de la República 69 (antes San Lázaro).

En atenta comunicación nos ruega el secretario señor G. Blanco, que así lo hagamos saber a cuantos tienen relaciones de amistad con esta Asociación y a las demás colectividades.

El nuevo local reune las mayores comodidades tanto para la instalación de las oficinas, como para el recreo de los socios, disponiendo de un hermoso salón para las fiestas sociales que periódicamente ofrece el Club de Cantineros.

LA HERMANDAD FERROVIARIA DE CUBA

Acuerdos tomados en el Cuarto Congreso Ejecutivo Ferroviario celebrado en Camagüey durante los días del 17 al 25 de marzo.

Muy trascendental puede decirse que ha sido la labor rendida durante las sesiones efectuadas en el Cuarto Congreso Ejecutivo Ferroviario celebrado en la ciudad de Camagüey durante los días del 17 al 25 de los corrientes, el cual era integrado por los Ejecutivos y Representaciones de las distintas Delegaciones de que se compone la Hermandad Ferroviario de Cuba, y que seguramente han de marcar firmes orientaciones en el futuro desenvolvimiento ferroviario.

Entre los importantes acuerdos tomados como de alta trascendencia figuran los que a continuación se expresan:

Interesar del Congreso de la República las Leyes de Jubilaciones y Pensiones de Ferroviarios y Tranviarios, y la de Accidentes del Trabajo, sean reformadas por la inadecuadas que son las mismas, las cuales no resultan lo beneficiosa que debieran ser para los trabajadores, no respondiendo al sentir que inspiró a los promoventes de dichas leyes.

Mantener firme sus propósitos de realizar en todos los problemas que surjan, cuantas gestiones sean precisas, antes de decretar movimientos de huelgas, apelando si necesario fuere al arbitraje; pero este arbitraje será integrado por personas de reconocida solvencia moral y de alto relieve social, como son el señor Presidente del Tribunal Supremo o un Magistrado del mismo; el señor Rector de la Universidad Nacional o un Catedrático de la misma y el Honorable señor Secretario de Agricultura, Comercio y Trabajo, que por la índole de sus funciones, es a quien compete conocer y resolver los problemas que surjan entre el capital y el trabajo, o el señor Presidente de la Comisión de Ferrocarriles, por disposición expresa del señor Secretario de Agricultura.

Ingresar, como lo ha efectuado ya, en la Confederación Pan Americana del Trabajo de los Estados Unidos de América.

Felicitar al Presidente Calles, de México, por la grandiosa obra que está realizando en beneficio de los trabajadores mexicanos.

Celebrar el quinto Congreso Ejecutivo Ferroviario en esta capital, al cual serán invitados previamente, la prensa en general y en particular la capitalina.

E interesar de la Administración de los Ferrocarriles Controlados el oportuno señalamiento de la fecha en que se han de iniciar la discusión del Proyecto de Convenio de Trabajo, que para su estudio presentó la Directriz de los Controlados.

ESCASEZ DE TRABAJO

Algunas fábricas de tabacos, comienzan a sentir la crisis industrial. Muchos talleres suspenden sus labores esta semana, durante tres días aprovechando la festividad de Semana Santa.

Y según rumores que llegan a nosotros, alguna se dispone a poner a tarea su personal, por la falta de órdenes, siéndole imposible dar ocupación a todo el personal los seis días de la semana.

La industria tabacalera ha venido atravesando un período flojo, y el descenso obligado que se advierte ya, empeora la situación de muchos obreros, que trabajando toda la semana no cubrían sus necesidades y ahora el malestar se acrecentará notablemente.

La fábrica del Trust en San Antonio de los Baños, ha rebajado también una parte de su personal, y se asegura que trabajará a tarea, suspendiendo las labores dos días cada semana.

Ojalá que el malestar que se avecina se conjure pronto con una mejoría en la exportación.

G. ALVAREZ.

NO ES VIDA

La existencia del neurasténico, del nervioso, es muy angustiosa, muy difícil y desventurada. Para vivir plácidamente, con goces y alegrías precisa tener los nervios muy bien equilibrados y para lograrlo basta tomar Elíxir Antinervioso del Dr. Vernezobre, que es un excelente nivelador del sistema nervioso y además impide la neurastenia.

Dr. J. Vernezobre

Fíjese en la etiqueta del frasco cuando lo compre. Ha de tener esta firma.

El Encanto

Semana Santa y la Mantilla

La "escena" que López Méndez ha recogido en este apunte—bellas mujeres tocadas con mantilla y alta peineta ante la fachada barroca de nuestra Catedral—se repetirá el Jueves y Viernes Santo en las calles de la ciudad y a la entrada de todas las Iglesias habaneras.

El Jueves, blanca o negra; el Viernes, negra únicamente

De la infinidad de cartas que hemos recibido relacionadas con el uso de la mantilla para concurrir a los Divinos Oficios, se deduce que el Jueves Santo se puede llevar, si se prefiere, mantilla blanca con traje blanco o de color, y el Viernes únicamente mantilla negra con traje negro y sin joyas. Quedamos, pues, en que el Jueves Santo se puede ir indistintamente con mantilla blanca o con mantilla negra.

Advertencia

Como de costumbre, el Jueves Santo cerramos a las 12, y el Viernes no abrimos. Compre entre hoy y mañana lo que necesite.

Uno de los modelos para niñas de nuestra colección de verano.

Verano

Vestidos para niñas y jovencitas

AYER hemos avisado que llegaron las colecciones de verano de trajes para niños y jovencitos. Y hoy tenemos el gusto de informar que ya hemos recibido también los vestidos de niñas y de jovencitas para la misma estación.

Vestidos de **georgette** y de otras sedas propias de la temporada, en todos los colores y estilos y en las más graciosas combinaciones. Desde 2 hasta 14 años.

Vestidos de holán de hilo blancos y en colores, con finos bordados y calados hechos a mano, para niñas de uno a 4 años.

Vestidos de guarandol de hilo en todos los colores, bordados en punto de marca, que es la última novedad en bordados para vestidos. De uno a 4 años.

De vestidos de guarandol de hilo llegó asimismo una gran variedad en las tallas de 6 a 14 años. Los hay con chaqueta, blancos, en preciosas combinaciones de colores, y otros con bordados hechos a mano.

De vestidos de guarandol de algodón recibimos igualmente el surtido completo. Infinidad de modelos prácticos y sencillos, a todos los precios y en todas las tallas.

Señoras mamás: Este es el momento—inicio de temporada—en que deben ustedes visitar nuestro "piso de los niños". Aunque sólo sea para conocer las colecciones de verano que **El Encanto** acaba de recibir.

La Temporada de Verano

Vestidos

Ayer quedó brillantemente inaugurada la temporada de Verano en el Departamento de Vestidos. El inmenso público que honró nuestra Casa con su presencia tuvo las más efusivas y reiteradas celebraciones para las colecciones de vestidos que nos han llegado de París. Hoy se reproducirá, sin duda, el mismo esplendoroso espectáculo de ayer.

Los sombreros

Cuanto a los sombreros sólo hemos podido poner a la venta los primeros que hemos recibido. Dentro de unos días llegarán las colecciones completas, e inmediatamente avisaremos a nuestras muy estimadas favorecedoras.

SOLIS, ENTRIALGO Y CIA.

Galiano (toda la cuadra). San Rafael. San Miguel. Teléf. A-7221. Centro Privado

M.E.C.D. 2016

ESPECTACULOS

TEATROS

PRINCIPAL DE LA COMEDIA.—9 1/2: ¡Que no lo sepa Fernanda!

MARTI.—8: ¡Padres!

PAYRET—8 3/4: La banda de trompetas; números por Esperanza Iris; Portfolio Narcisinesco; El Golfillo o El Pilluelo de Madrid.

ALHAMBRA.—8: ¡Qué elemento!—9 1/4: La enseñanza de Liborio—10½: Los Siete Colores.

ACTUALIDADES—8: estreno de comedias y revistas; El alambre salvador.—10: E lalambre.UU..cmfwyp dor; números por Edmond de Bries; Magda de Bries y Rafael del Real.—10: El alambre salvador; números por Edmond de Bries; Magda de Bries y Rafael del Real.

CINEMATOGRAFOS

NACIONAL. — Tarde y noche: El viaje de Franco; Si me volviera a casar.

CAMPOAMOR—Tarde y noche: Romola.

FAUSTO.—5 1/4 y 9 1/2: La sonámbula; Novedades internaciones.—8: La afición al cine.—8 1/2: Tormenta de corazones.

VERDUN.—2 y 8 1/2: Una revista una comedia; Lo que yo amé; Molly.—5 1/4: El Aguila.

IMPERIO.—1: cintas cómicas; Los dos caminos; La farsa del matrmonio; Quo Vadis?—8 1/2: las mismas cintas de la matinée; números por Pilar y Julita Muñoz.

LIRA.—2 1/2 y 8 1/2: una revista; una comedia; El Novato; Labios sellados.—5 1/2: El Novato.

RIALTO.—5 1/4 y 9 3/4: Huelga de mujeres; una comedia en dos actos.—1 1/2 y 7: La edad del vértigo.—3 y 8 1/2: Puesta de sol.

LARA.—Tarde y noche: cintas cómicas; Trilby; La Repudiada.

NEPTUNO.—5 1/4 y 9 1/2: La antorcha de la vida.—8 1/2: Su primer idilio.

MENDEZ.—5 1/2 y 9 1/2: una revista de asuntos mundiales; El canto del amor.—8 1/2: una cinta cómica; El robo del collar.

WILSON.—5 1/4 y 9 1/2: El hombre en el pescante.—8: comedias.—8 1/2: Los titeres sociales.

INGLATERRA.—2: El hombre en el pescante; ¿Quién soy yo?—5 1/4 y 9 3/4: El hombre en el pescante.—8 1/2: ¿Quién soy yo?

GRIS.—8 1/4: Oso no come oso.—5 1/4 y 9 1/4: Amor, lujo y riquezas.

TRIANON.—8: La guarida del lobo.—5 1/4 y 9 1/2: Stela Mari o La desencantada.

OLIMPIC.—8 1/2: Castidad.—5 1/4 y 9 1/2: El miedo a las mujeres.

LAS GRANDES ATRACCIONES DE ACTUALIDADES PAYRET, HOY, BENEFICIO DE NARCISIN.-ESPERANZA IRIS EN ESCENA POR UNA NOCHE

Celébrase en Payret esta noche una interesantísima función de gala: el beneficio de Narcisín, el genial chiquillo comediante.

Narcisín—ya lo han dicho en todos los tonos y con rara unanimidad, todos los periódicos y todos los cronistas, es un actor eminente, que toca con igual dominio lo dramático y lo cómico y canta y baila y hace imitaciones y parodias con verdadero acierto y positiva gracia. Esto le ha conquistado por entero las simpatías de la Habana, que llenará hoy el Payret para rendir un doble homenaje admirativo, al actor-niño, y a la artista ídolo.

Esta—comprenderá el lector que no puede ser otra que Esperanza Iris—retirada por propia decisión de la escena en pleno dominio de facultades y de públicos, vuelve a ella, por una sola noche, para complacer a nuestro público que tanto se lo ha suplicado, y a la vez para dar una prueba de admiración a Narcisín, al que artísticamente tiene en tanto.

La Emperatriz de la Opereta, hará en esta función: el número de salida de Frou Frou de La Duquesa del Bal Tabarín, la romanza de las rosas de La Princesa de los Balkanes, estrenará una canción mexicana titulada Te he de querer del autor de Un Viejo Amor y nos dirá sus más graciosos cuentos.

Y Narcisín, interpretará su comedia favorita, la de dos actos El Golfillo, repriss ando además La Banda de Trompetas de Arniches y estrenando la revista Portfolio Narcisinesco uno de sus más grandes triunfos. La función comenzará a las 8.45.

Los precios son $15 los palcos, $2.50 la lunesta y 60 y 40 centavos tertulia y paraíso.

3359. 1-d. 30.

CAMPOAMOR

ROMOLA POR LAS HERMANAS LILLIAM Y DOROTHY GISH

Acaban de coronar gloriosamente su carrera cinematográfica las hermanas Dorothy y Lillian Gish con la interpretación cinematográfica las hermanas Dorothy y Lillian Gish con la interpretación realizada en Romola, producción cumbre de la Metro-Goldwyn-Mayer que se exhibe actualmente, con éxito enorme, en el teatro Campoamor.

Las bellezas de una trama desenvuelta en plena Florencia renacentista, constitutiva, al propio tiempo que de una tragedia, inigualada, de pura y vivísima lección de Humanidades; la documentación irreprochable, maravillosa, que revela la presentación de tal trama, al través de la cual vemos deambular aquel espíritu todo luz y justicia que se llamó Savonarola, y lo extraordinario de su interpretación, debida, en lo que posee de esencial, a las hermanas Gish, hacen de Rómola una film que no podríamos adjetivar por la sencilla razón de provocar nuestra admiración en términos tales que nos asombra y anonadade puro fervor estético.

Rómola, sin hipérbole, es lo más alto en arte cinegráfico que hemos visto en Cuba, de ahí que, desde el domingo, se encuentre siempre llena la sala del coliseo elegante por excelencia.

Hoy irá al lienzo, asimismo a todas horas, a partir de la una de la tarde, siendo mañana su postrer día de exhibición, pues será sucedida el día primero de abril, por el drama bíblico de la Pasión y Muerte de Nuestro Señor Jesucristo, que será presentado conforme a sus merecimientos o sea con música sacra adaptada y con la contribución de dos notables artistas: la Sra. Victoria R. de Fuentes, quien cantará el Ave María de Gounod en el instante de la Anunciación, y del señor José M. Fuentes, barítono a cuyo cargo corre la bellísima Pietá, signori, de Stradella, al descender el Señor de la Cruz.

Después tocará turno a Su hora, creación por John Gilberto y Aileen Pringle sobre argumento de Eleonora Gynn.

570. 1-d. 30.

RIALTO

Otro estreno es el que figura hoy en el cartel del siempre concurrido y elegante Rialto que cubre sus turnos preferidos de cinco y cuarto y nueve cuarenta y cinco. Trátase de la interesante producción melodramática de bien tramado y entretenido argumento que llexa por título Huelga de Mujéres. Como intérpretes principales de la obra, aparecen haciendo gala de sus indiscutibles dotes artísticas, la encantadora actriz Jacqueline Logan y el simpático actor George O'Brien, ambos perfectamente conocidos por el público de Cuba que tanto se han lucido en anteriores producciones. También será exhibida la cinta de cartones animados Don Pepino Rompe Huelgas y la comedia en dos actos La Revolución Pacifista. Lsa muñecas francesas de los cabarets Perroquet y Florida que se exhiben en el vestíbulo por la fábrica de cerveza La Tropical, serán obsequiadas al público en la función de las nueve y cuarenta y cinco el viernes 2 de abril.

Anúnciase par asu tanda inicial de la un ay media y a las siete p. m. una película cómica y la producción dramática en siete actos La Edad del Véértigo que tan magistralmente interpretan Betty Blythe y Pauline Garon.

Y para cubrir sus secciones especiales de las tres y ocho y media, se anuncia la magnífica producción dramática en nueve catos y de extraordinario argumento titulada Puesta de Sol en cuyos papeles centrales tanto se han hecho célebres Bessie Love y Roy Stewart.

Hay gran demanda de localidades para el lunes 5 de abril, fecha en que se estrena La Bestia del Mar por John Barrymore que constituirá el acontecimiento cinematográfico más grandioso en lo que va de año.

567. 1-d. 30.

YOH FAUSTO HOY

5¼ ESTRENO EN CUBA 9¾

MEDAL FILM Cº presenta á

Patsy Ruth Miller

La bellísima estrella en el colosal cinedrama titulado

LA SONAMBULA

THE GIRL ON THE STAIRS

AMERICA ADVERTISING A-9638

Como un espíritu ella desciende del cuarto donde encontraron á un hombre asesinado. ¿Fué ella quien mató, ó actuaba bajo el poder místico de sonambulismo. Un superdrama de misticismo donde resalta la belleza de tan conocida artista.

Producción PRODUCERS DISTRIBUTING CORPORATION

Representantes — MEDAL FILM Cº — Consulado — 92-A

LA CASA DE LA TROYA

EN EL

TEATRO NACIONAL

Los Días 1º y 2 de Abril: Jueves y Viernes Santos

Santiago de Compostela, la Universidad ilustre... Los campos de Galicia llenos de poesía pastoril... La catedral famosa de Santiago, con su pórtico monumental... La vida estudiantil con sus apuros y sus genialidades... Amores y amoríos llenos de ternura infinita de la juventud... La Religión velando y dirigiendo las almas puras de las mozas.

Galicia en sus aspectos más bellos y más nobles; paisajes incomparables, edificios seculares, pueblíños pintorescos, el Miño, Vigo, Ferrol y La Coruña, las antesalas de América. Todo esto como escenario de una novela sentimental y tierna, lo encontrareis en

La Casa de la Troya

La película estupenda, inspirada en la novela de Lugín.

Los días 1 y 2 de Abril: Jueves y Viernes Santo, en el GRAN TEATRO NACIONAL.

Blanco y Martínez presentan esta preciosa producción en las tandas de 5 y de 9½ para deleite del público.

En la tanda de las 8: PASION Y MUERTE.

3338 1d-30

LA TEMPORADA RELAMPAGO DE LOS 25 ROSE'S ROYAL MIDGETS

Una temporada rapidísima será la de esta artística legión del Lliliput, en el Payret, ya que los 25 Rose's Royal Midgets, no pueden actuar más de ocho a diez días en la Habana, por tener pendientes para fecha próxima ventajosos contratos en Londres.

Es más, el cuadro de enanitos que tanto ha llamado la atención en los Estados Unidos y en México, no tenía el propósito de visitar la Habana, y su actuación aquí es únicamente el resultado de una serie de gestiones de Esperanza Iris.

Debemos pues personalmente a Esperanza el poder gozar de este espectáculo, que es sin duda alguna el más original y curioso del mundo.

En los 25 Rose's Royal Midgets, hay grandes artistas, como ese minúsculo actor que filmó con Lon Chaney Los Tres Malditos y como Miss Friedel, la primera figura femenina del cuadro, que es a la vez que una criatura preciosísima, una mujercita muy elegante, y una discípula aventajada de Esperanza Iris, que le enseñó durante su actuación ene México diversos números en español.

3361. 1-d. 30.

CINE LIRA

Hoy buena matinee. A las 2 y media con el siguiente programa: una revista, una bonita comedia estreno de la más grandiosa producción El Novato por Harold Lloyd.

Estreno de Santos y Artigas Labios Sellados por Doroty Revore.

Tanda elegante de 5 y media El Novato.

Por la noche el mismo programa de la matinee. Precios 40 cts.

Mañana Don Q. o El Hijo del Zorro y El Pino Solitario por Mary Miles Minter.

569. 1-d. 30.

ESTA NOCHE EN MARTI, "PADRE" .- LOS SIETE DOLORES Y LA PASION

Gerardo de Nieva conquistó anochee un nuevo triunfo con su admirable interpretación de La Cena de las Burlas el bello poema dramático de Sem Benelli.

El brillante actor encarnó magistralmente el fiero Neri, así como Evangelina hizo un gianetto digno de loa.

También sobresalieron en el desempeño Caridad Marinas y Nievves Arizabal, así como Marcelo Agudo y Enrique de Nieva.

Para esta noche se anuncia el estreno del drama de López Merino Padre, con el papel central a cargo de De Nieva.

Y mañana Los Fantoches, la más grande creación del brillante actor.

Para jueves y viernes anúnciase en Martí las representaciones d Los Siete Dolores y La Pasión, refundición escénica de los poemas Psacro-bíblicos de Cavero y Zumel.

Son diez los cuadros de esta refundición admirable para la cual se han tomado del poema de Cavero los versos musicales y dulces y de la de Zumel la disposición escénica que es brillante como ninguna.

La obra ser ámontada con extraordinario lujo y propiedad con vestuario y decorado magníficos inspirados en documentos de la época y en los más célebres cuadros religiosos.

3360. 1-d. 30.

FAUSTO

Anoche se vió muy concurrido el elegante coliseo de Prado y Colón, con el estreno de la preciosa película La Sonámula, por la encantadora Patsy Ruth Miller.

Para sus turnos elegantes de 5.15 y 9.45 anuncia nuevamente hoy, el aristocrático teatro Fausto, la cinta por Patsy Ruth Miller La Sonámbula.

A las ocho en punto se exhibirá l agraciosa comedia por Edna Miriam titulada La Afición al Cine.

Y a las 8 y media la linda película por Mary Alden, titulada Tormenta de Corazones.

El 8 de abril será una noche de gran acontecimiento, ya que se estrenará la maravillosa joya de la casa Paramount titulada Zazá, por la eterna inspiradora del amor sublime, la gloriosa Gloria Swanson.

567. 1-d. 30.

LAS GRANDES ATRACCIONES DE ACTUALIDADES

EL LUMINOSO ESPECTACULO DE EDMOND DE BRIES

Esta noche inaugura en Actualidades una temporada que promete ser muy brillante el originalísimo artista Edmond de Bries, el más insigne de los mimetistas, formidable simulador de la elegancia femenina y cuyos remedos de las estrellas del tablado le han dado fama en todas partes.

De Bries es también un modisto genial, confeccionador de toiletts únicas por su lujo, belleza y arte y un cupleristo muy simpático.

El notable simulador femenino mostrará en Actualidades nuevos trajes recién fabricados por sus manos mijagrosas y exhibirá una docena de mantones inéditos aun para la Habana que tanto le quiere y le admira.

Completarán el espectáculo de Bries en el alegre coliseo de la Avenida de Bélgica los bailes y canciones de Magda d eBries, digna hermana de Edmond, y los tangos y canciones de Rafael del Real.

La función será por tandas como de costumbre una a las ocho y otra a las diez. En los inicios de las mismas se exhibirán las más notables films llegadas a Cuba últimamente.

El Jueves y Viernes Santo la homogénea compañía dramática española G. B. C. pondrá en escena en Actualidades el hermoso drama bíblico La pasión y muerte de N. S. Jesucristo.

Será puesto en escena con gran propiedad e interpretado a conciencia.

1-d. 30.

TEATRO IMPERIO

Matinee de 1 a 7.

Divertidas cintas cómicas.

La cinta por Richard Travers titulada Los dos Caminos.

La cinta por Beatrice Joy y Adolphe Menjou titulada La Farsa del Matrimonio.

La grandiosa producción joya interpretada por un conjunto de estrellas titulada Quo Vadis.

Por la noche presentación de las aplaudidas bailarinas y coupletistas Pilar y Julita Muñoz.

Serán exhibidas además las mismas películas de la matinee.

Mañana Don Q. El Hijo del Zorro por Douglas Fairbanks.

557. 1-d. 30.

LOS OBSEQUIOS DEL "DIARIO DE LA MARINA" SUMAN

¡$ 105.000!

Se repartirán durante el año 1926. El reparto estará sujeto a las siguientes BASES y la distribución se verificará por grupo

Primer Grupo: Cuarenta pasajes de primera clase, ida y vuelta, para España o Francia, con $350 de dieta por persona y un camarote de lujo para 5 personas con diez mil pesetas de viático.

Segundo Grupo: Veinticinco pasajes de primera clase, ida y vuelta a Estados Unidos para presenciar la Serie mundial de Base Ball, tickets de entrada a los juegos y cien pesos de dieta.

BASES GENERALES

PRIMER GRUPO

BASES PARA LOS VIAJES A ESPAÑA O FRANCIA

1º—En cada edición del DIARIO DE LA MARINA, de la mañana y de la tarde, se insertará un cupón en la primera plana.

2º—Por cada diez de estos cupones que se presenten en las oficinas de los Regalos del DIARIO, o se remitan por correo, se recibirá un vale numerado para el sorteo de los cuarenta pasajes individuales y el pasaje familiar.

3º—Los cupones que se presenten pueden corresponder todos a un mismo día o a días diferentes.

4º—Los cupones pueden cambiar la forma y el texto, pero serán admitidos durante todo el tiempo señalado para el canje.

5º—El último cupón será publicado el día 30 de Mayo, cerrándose la admisión de los mismos el día 8 de Junio a las seis de la tarde.

6º—Los cuarenta pasajes de ida y vuelta a España o Francia, con los $350 de dietas y el camarote de lujo para cinco personas, con diez mil pesetas de viático, se sortearan el domingo 13 de Junio, de 1926, en un lugar de libre entrada señalado de antemano, en presencia de las autoridades correspondientes, de un notario y de los gerentes del DIARIO DE LA MARINA.

7º—El sorteo se verificará utilizando seis o más ruedas, segun las cifras de los vales numerados, numeradas, cada una de ellas del cero al nueve y las que serán movidas por fuerza electrica.

8º—El camarote de lujo familiar para cinco personas, de ida y vuelta a España o Francia, con diez mil pesetas de viático, lo obtendra el que posea el vale igual al PRIMER NUMERO que salga en el sorteo. Los restantes cuarenta pasajes, con sus respectivas dietas, corresponderan a los otros cuarenta numeros subsiguientes.

9º—Los favorecidos con estos premios, presentaran en la Administracion del DIARIO DE LA MARINA el vale premiado, cuyo nombre, escrito en el mismo, habra de corresponder a la matriz que queda archivada.

10º—Los poseedores de los vales premiados podran traspasar sus derechos a otra persona, cumpliendo los requisitos legales de cesión.

11º—El DIARIO DE LA MARINA tendra el derecho de exigir a los premiados la debida identificación.

12º—Los favorecidos con estos viajes a España o Francia, que regala el DIARIO DE LA MARINA, embarcaran el dia 30 de Junio en el gran vapor "Lafayette" de la Compañia Trasatlantica Francesa, pudiendo regresar el 21 de Agosto o el 21 de Septiembre en los vapores "Cuba" o "Espagne", que salen del puerto de Saint Nazaire.

SEGUNDO GRUPO

BASES PARA LOS VIAJES A LOS ESTADOS UNIDOS

1º—A partir del 1º de Junio hasta el 15 de Septiembre, aparecerá un cupón en la primera plana de ambas ediciones del DIARIO DE LA MARINA.

2º—Por cada diez de estos cupones que se presenten en las oficinas de los Regalos del DIARIO, o se remitan por correo, se recibira un vale numerado para el sorteo de los 25 pasajes con sus dietas, "tickets", etc., a los Estados Unidos.

3º—Los cupones que se presenten pueden corresponder todos a un mismo día o días diferentes.

4º—Los cupones pueden cambiar la forma y el texto, pero serán admitidos durante todo el tiempo señalado para el canje.

5º—El último cupón, que será publicado el día 15 de Septiembre, se admitirá para su canje, por los vales numerados, hasta el 25 del mismo mes.

6º—Los 25 pasajes de ida y vuelta a los Estados Unidos, con sus dietas, se sortearán el último domingo de Septiembre, en un lugar de libre entrada, señalado oportunamente y en presencia de las autoridades correspondientes, de un notario y de los gerentes del DIARIO.

7º—El sorteo se verificará de la misma manera que ha quedado establecida para los viajes a España o Francia, o sea por medio de las ruedas numeradas.

8º—Los 25 pasajes de ida y vuelta a los Estados Unidos y dietas, los obtendrán aquellas personas que posean los vales iguales a los números que hayan resultado agraciados.

9º—Los favorecidos con estos viajes presentarán en la Administración del DIARIO DE LA MARINA el vale premiado, cuyo nombre escrito en el mismo habrá de corresponder a la matriz que queda archivada.

11º—Los poseedores de los vales premiados podrán traspasar sus derechos a otra persona, cumpliendo los requisitos legales de cesión.

11º—El DIARIO DE LA MARINA tendrá el derecho de exigir a los premiados la debida identificación.

12º—Los agraciados con los viajes para presenciar la Serie Mundial de Base Ball en los Estados Unidos, embarcarán con la debida anticipación, una vez anunciada la fecha del inicio de los juegos, por cualquiera de las líneas de vapores existentes.

TERCER GRUPO

REGALOS DE NAVIDAD

Estos valiosos obsequios que hace el DIARIO DE LA MARINA a sus lectores en el año 1926, serán distribuidos en la misma forma que los viajes a España o Francia y Estados Unidos, rigiendo, por tanto, las mismas cláusulas 1ª, 2ª, 3ª, 4ª, 5ª, 7ª, 9ª, 10ª y 11ª

El cupón correspondiente a los Regalos de Navidad empezará a publicarse en ambas ediciones del DIARIO DE LA MARINA el día 16 de Septiembre, hasta el 10 de Diciembre que aparecerá el último.

El canje de cupones por vales numerados terminará el día 20 del referido mes de Diciembre y el sorteo se verificará en la mañana del 23.

Acerca de como se combinarán los cupones del tercer grupo, daremos próximamente completo detalles.

CINE GRIS

En las tandas de 5 y cuarto y 9 y cuarto estreno de la magnífica obra titulada Amor, Lujo y Riquezas, melodrama de interesante argumento, dirigido por David W. Griffith e interpretado con gran éxito por la simpática actriz Carol Dempster. A las 8 y cuarto Oso no come Oso, por Jack Pickford. Mañana A Divorciarse Tocan, por Wanda Hawley, T. Roy Barnes, Silvia Breamer, Harry Myers y Tully Marshall.

Jueves 1, matinee a las dos Habla el Violín, Con Lápiz, Pincel y Cincel y La Plegaria de una Virgen, por Edmund Lowe.

A las 8 y cuarto El Milagro, por Alma Rubens.

A las 5 y cuarto y 9 y cuarto La Plegaria de una Virgen, por Edmund Lowe.

Viernes 2, matinee a las dos Papel Blanco, Jerusalén hoy Día y Vida, Pasión y Muerte de Nuestro Señor Jesucristo.

A las 5 y cuarto Christus.

A las 8 y cuarto El Precio de la Victoria, por Alice Lake y Gastón Glass.

A las 9 y cuarto Vida, Pasión y Muerte de Nuestro Señor Jesucristo.

Sábado 3 El Milagro de los Lobos.

562. 1-d. 30.

NACIONAL

LOS TURNOS DE HOY LA REPRISE DEL JUEVES

Hoy volverá a la pantalla del teatro Nacional la producción estrenada ayer con entusiasmo del numeroso público que se congregó en la sala de aquel coliseo durante todos sus turnos.

Nos referimos a la film titulada Si me volviera a casar, perteneciente al repertorio de la First National Pictures e interpretada por Anna Q. Nilsson, Doris Kenyon, Lloyd Hughes, Frank Mayo y Hobart Bosworth.

Las bellezas de una trama pródiga en situaciones de efecto, la impecable presentación característica del centro que la produjo, o se ala First National a que aludimos antes, y las excelencias de una interpretación sin desmayos, debida a las estrellas que mencionamos líneas antes, hacen de Si me volviera a casar una cinta merecedora de nuestra más cuidadosa atención.

Mañana será asímismo exhibida, siendo inmediatamente retirada del cartel, pues los días primero y dos de abril, la empresa Poli presentará la españolísima film titulada La casa de la Troya, transcripción fiel de la hermosa novela del mismo título original de Pérez Lugin.

Así se propone solemnizar estos días tradicionales de Semana Mayor la Empresa de nuestro primer teatro.

659. 1-d. 30.

CINE LARA

Con la grandiosa producción de la First National La República interpretada por Corinne Griffith, Lloyd Hughes, Hobart Bosworth y Tully Marshall y la interesante cinta Trilby con Andree Lafayette y Creighton Hale componen el programa de hoy del simpático Cine Lara a más de divertidas cintas cómicas para la gente menuda.

Mañana Un Drama en Oriente por Doris Kenyon.

El viernes La Modistilla Parisién.

571. 1-d. 30.

Teatro NACIONAL

SOLO: HOY Y MAÑANA

SI ME VOLVIERA A CASAR

POR DORIS KENYON, LLOYDR HUGHES, FRANK MAYO, HOBART BOSWORTH Y ANA Q. NILSSON

Suntuosa Producción

FIRST NATIONAL PICTURES

(La Aristocracia de las Películas)

Signo de Garantía

Tandas de 11, 1, 3 y 7, lunetas: 50 cts.
Tandas Aristocráticas de 5 y 9½, lunetas: 60 cts.

En todas las Tandas:

Preparativos y salida histórica de España del Comandante FRANCO. Dos rollos de película sin igual en Cuba. No deje de verla usted.

3345 1d-30

NEVERA GLACIAL

La mejor. Visítenos y se lo demostraremos

FERRETERIA MONSERRATE

PDTE. ZAYAS, (O'Reilly) 120 Teléfonos: A3112, A-4668

M.E.C.D. 2016

Teatros y Artistas

TEMPORADA DRAMATICA ESPAÑOLA MARIA GUERRERO Y FERNANDO DIAZ DE MENDOZA

Galante, que, además de ser galante con las damas, es cortés con los caballeros, visitó ayer nuestra Redacción, para anunciarnos que en breve llegarán a la Habana dos figuras insignes de la escena española: María Guerrero, la inmortal intérprete del teatro de Calderón y de Echegaray, y Fernando Díaz de Mendoza, el eminente comediante creador de tantos tipos aristocráticos y mundanos de la literatura dramática actual.

Viajan ya los dos grandes artistas con su notable Compañía—compuesta en su mayor parte por elementos jóvenes, entre los cuales figuran en primera línea la señorita Guerrero y los dos hijos de María y Fernando.

Llegarán en breve en el vapor Espagne, y reaparecerán, después de algunos años de ausencia, en el Teatro Nacional, el glorioso escenario donde oyeron tantos aplausos en otros tiempos.

Galante, entusiasmado, nos habla cálidamente, mitad en español, mitad en la lengua de D'Annunzio, del extenso y variado repertorio, de las obras que va a estrenar la Compañía, de los valiosos artistas que forman el elenco, de los críticos autorizados que han hecho elogios de las nuevas producciones y de la actuación de María Guerrero y de Fernando Díaz de Mendoza.

Hoy nos faltan el tiempo y el espacio para tratar con la extensión debida de la próxima temporada.

Oímos a Galante, a quien ya conocíamos por su labor acertada en otras empresas teatrales, y esperamos una oportunidad favorable para dar a nuestros lectores, que han de estar impacientes, minuciosos detalles del espectáculo que se les va a ofrecer en nuestro primer coliseo.

TEATRO MENDEZ

(El cine elegante y fresco de la Víbora)

El programa combinado para hoy, es el siguiente:

Tandas de las cinco y media y nueve y media: El canto del amor, producción en nueve actos, interpretada por Norma Talmadge.

En la sección de las ocho y media se exhibirá una cinta cómica y la obra en seis actos, titulada El robo del collar.

El jueves, Vida, Milagros, Pasión y Muerte de Nuestro Señor Jesucristo, rodada en Jerusalén

TEATRO TRIANON

TODO HOMBRE, MUJER Y NIÑO DEBEN CONOCER LA GRAN PELICULA LOS DIEZ MANDAMIENTOS

Para mañana miércoles y el jueves se anuncia en Trianón la exhibición de Los Diez Mandamientos en las tandas elegantes de 5 y cuarto y 9 y 30 en que tocará una orquesta especial música adaptada y también se hará en ambos días una matinee extraordinaria a las 2 y 30.

Los Diez Mandamientos exhiben con exactitud portentosa la odisea de los Israelitas en Egipto, sus sufrimientos, sus dolores y sus alegrías, su huída por los candentes arenales del desierto, su angustiosa vida por el desierto sin elementos de vida, el milagro del Maná, la captura del pueblo de Dios a orillas del Mar Rojo, la apertura de las aguas del mar y el hundimiento de sus enemigos, vencidos por la fuerza del portento Divino que sepultó el Mar Rojo, el triunfo de Dios que probó como ama a su pueblo y como vencía a sus enemigos, librándolos de ellos.

Los Diez Mandamientos pondrán una nota mística, dulce, consoladora, de arte y religiosidad en la realidad del momento. Levantará el espíritu, la Fe, afianzará en el ánimo de todos la concepción del Supremo Hacedor, Misericordioso, Divino y Excelso. La reproducción bíblica está hecha toda en colores lo que hace aun más grandiosa slas escenas históricas.

Los Diez Mandamientos están dirigidos por Cecil B. de Mille que sabe como hay que hacer esta clase de producciones para que gusten a todos y que para todos tengan un gran interés. Leatrice Joy, Nita Naldi, Julia Faye, Estelle Taylor, Rod La Roque, Charles de Roche, Richard Dix son los principales intérpretes de esta obra con el célebre viejo Theodore Roberts que interpreta el papel de Moisés.

560. 1-d. 30.

CINE OLIMPIC

Hoy en las tandas elegantes de 5 y cuarto y 9 y media Carrerá y Medina presentan la soberbia cinta Metro Goldwyn interpretada por la genial actriz Mimí Palmery y el gran actor Alfred Lunt titulada El Miedo a las Mujeres.

Mañana en las tandas de las 5 y cuarto y 9 y media First National presentan a la linda actriz Corinne Griffith en la suntuosa producción de lujo arte y belleza titulada El Desierto del Amor.

Jueves 16. en la matinee de 3 y tanda de 8 y media amenizada por nuestra orquesta, la magnífica creación en colores. titulada Nacimiento, Vida, Pasión y Muerte de Nuestro Señor Jesucristo.

Tandas elegantes de 5 y cuarto y 9 y media la colosal producción religiosa basada en el poema de Fausto Salvatori, titulada Christus.

Viernes 2 matinee de 3 y tanda de 8 y media amenizada por nuestra orquesta la preciosa película en colores de la casa Pathé titulada Vida Pasión y Muerte de Nuestro Señor Jesucristo.

Tandas elegantes de 5 y cuarto y 9 y media la cinta religiosa basada en el poema de Fausto Salvatori titulada Christus. En estos dos días no se permitirá pasar para la tanda de 9 y media hasta las nueve en punto, pues en la tanda de 8 y media se exhibe la valiosa cinta en colores Vida, Pasión y Muerte de Nuestro Señor Jesucristo.

560. 1-d. 30.

HOY RIALTO HOY

5¼ TANDAS ELEGANTES 9¾

Regio y atractivo estreno en Cuba. Día de gran gala y arte. Presentación de un poderoso conjunto de estrellas.

FOX FILM DE CUBA presenta a

Jacqueline Logan, Creighton Hale, Zasu Pitts, Earle Foxe, Margaret Livingston y David Butler.

en el estreno en Cuba de la divertida producción melodramática de original argumento:

HUELGA DE MUJERES

(WAGES FOR WIVES)

Una historieta que contiene un curioso problema doméstico que afronta todo el mundo y al que nunca se le ha dado importancia. Sin embargo, la tiene, y, en medio de multitud de escenas cómicas y trágicas, se presenta magistralmente en esta producción.

1:30 y 7:00 p. m. — **LA EDAD DEL VERTIGO** — Por Betty Blythe — Luneta: 20 cts. Preferencia: 30 cts.

3:00 y 8:30 p. m. — **PUESTA DE SOL** — Por Bessie Love. — Luneta: 30 cts. Preferencia: 40 cts.

3353 1 d 30

DE INTERES PARA LOS DIRECTORES DE ESCUELAS PRIVADAS

Como quiera que en virtud de la última disposición de la Secretaría de Instrucción Pública, los colegios particulares están en la obligación de llevar un Libro de Matrícula y Asistencia, esta casa tiene a bien participar a los señores Directores de Planteles particulares, que tiene a la venta el referido libro que se ajusta a las referidas disposiciones.

Precio del ejemplar en la Habana.. .. .. $ 2.50
En los demás lugares de la Isla, certificado .. .. .. $ 2.80

AVENTURAS DE "BUCHON"

Ya está a la venta esta interesante Novela, debida a la pluma de la insigne literata cubana doña Carmela Nieto de Herrera y que por su asunto interesantísimo y la elegancia del estilo, proporciona unas horas de verdadero deleite. La obra está magníficamente impresa y profusamente ilustrada, con carátola en colores.

Precio del ejemplar .. .. .. $ 0.80

PARA LOS ABOGADOS Y COMERCIANTES. LA COMPRA VENTA CIVIL Y MERCANTIL

Por el DR. ANDRES SEGURA CABRERA

Esta obra, eminente práctica como todas las de este autor, trata de la trasmisión de créditos y demás Derechos incorporables, la transferencia de créditos no endosables, la Permuta y otros asuntos de verdadero interés para los comerciantes, Abogados, Procuradores, etc.

Precio del ejemplar a la rústica.. .. .. $ 3.00
Encuadernado en holandesa.. $ 4.00
Encuadernado en pasta española.. .. .. $ 4.50

OTRAS NOVEDADES

GAY DE MONTELLA (R.)—Prontuario de la Jurisprudencia Mercantil Española y de los Impuestos de Utilidades y del Timbre. Contiene la Doctrina sentada por las Salas 1a. 3a. y 4a. del Tribunal Supremo de Justicia y por la Dirección General de Registros. (Resumen sistemáticos hasta 1924.)

Barcelona. 2 tomos en 4o. encuadernados en tela.... $ 7.00

MEDINA R MARAÑON. — Leyes Civiles de España. Edición hecha conforme a los textos Oficiales. Contiene los Códigos Civil y de Comercio, Ley Hipotecaria, Ley de Enjuiciamiento Civil, Leyes de Registros, Mercantiles, de Usura, Derechos Reales, Suspensión de pagos del impuesto y Decretos y Reales Ordenes en materia Civil y Mercantil, hoy en vigor.

Madrid. 1 grueso volumen impreso en papel indiano, encuadernado .. .. $ 6.00

BROCA (Guillermo M. de).—Manual de Formularios, Ajustados a la Ley de Enjuiciamiento Civil y demas disposiciones legales de caracter procesal. Undécima Edición adicionada segun las disposiciones vigentes. por el doctor don Mariano Rubio Tudurí.

Barcelona. 2 tomos en 4o. encuadernados en pasta española.. .. .. $ 8.00

MIGUEL Y ROMERO (Mauro).—Lecciones y Modelos de Practica Forense. Obra arreglada a la Legislación vigente, con formularios de todos los juicios Civiles, Criminales, Contencioso-administrativos, Militares, etc, y de los actos en que interviene el Notario. (Cuarta edición).

Madrid. 3 tomos en 4o. encuadernados en pasta española.. .. .. $10.50

Código Penal de la Unión Rusa de las Repúblicas del Soviet. Sancionado por el Comité Ejecutivo Central Panruso en la Segunda sesión del décimo período legislativo. Traducción de Marcos Ravinovich.

1 tomo en 4o. rústica .. .. .. $ 1.40

ENGELS (Federico).—Origen de la Familia de la Propiedad Privada y del Estado.

1 tomo en 8o. a la rústica.. $ 1.25

LIBRERIA "CERVANTES" DE R. VELOSO Y CIA.

Avenida de Italia 62. Apartado 1115. Teléfono A-4958. Habana

Ind. 27-m

CAMPOAMOR

EL TEATRO COMODO Y ELEGANTE

HOY Y MAÑANA SOLAMENTE

—LA GIGANTESCA SUPER-PRODUCCION—

ROMOLA

Brillantemente interpretada por las hermanas, artistas de gran cartel:

LILLIAN Y DOROTHY GISH

Soberbio espectáculo de belleza sin igual, con una trama conmovedora.

Si usted no ha visto esta película, venga a verla.

No pierda la oportunidad de admirarla con su música adaptada.

Producción "METRO-GOLDWIN-MAYER"

PRADO 41

JUEVES Y VIERNES SANTOS

Dos días de recogimiento.

Gran Concierto Sacro durante la exhibición de la gran película religiosa:

VIDA PASION Y MUERTE DE NTRO. SR. JESUCRISTO

que se proyectará en todos los turnos.

A LAS 5 Y 9½

será cantado en el descendimiento del Señor el PIETA SIGNORE de Stradella, por el barítono señor JOSE M. FUENTES y la señora Victoria R. de Fuentes, cantará el AVE MARIA de Gounoud en el momento de la Anunciación.

3352 1d 30

EDMOND DE BRIES EN ACTUALIDADES

JUEVES Y VIERNES SANTO: LA PASION Y MUERTE DE N. S. JESUCRISTO

La inauguración de la temporada de Edmond de Bries anoche en Actualidades llevó al simpático teatro de la Avenid ade Bélgica una concurrencia extraordinariamente numerosa que hubo de aplaudir el espectáculo por lo bello, suntuoso y ameno.

Edmond de Bries es un notabilísimo artista. Sus remedos de la elegancia femenina son perfectos. Sus trajes verdaderas obras de arte modisteril. Y sus mantones un portento decorativo.

De Bries lució nuevas toiletts y encantó a todo el mundo con la diversidad luminosa de sus caracterizaciones.

Magda de Bries, la gentilísima bailarina y canzonetista, mereció asimismo muchas felicitaciones.

Su exhibición del charleston—el baile de moda hoy en Europa y los Estados Unidos—hubo de valerle una aclamación.

También gustó mucho Rafael del Real, el chansonier distinguidísimo, inimitable en sus canzonetas y tangos.

Hoy habrá dos tandas como de costumbre que se iniciarán con películas y en las que trabajarán los tres grandes artistas nacionales.

El jueves y viernes santo la compañía dramática española G. B. C. pondrá en escena el hermosísimo drama religioso La Pasión y Muerte de Nuestro Señor Jesucristo que será presentado con gran brillantez e interpretado a conciencia por muy buenos artistas.

3351. 1-d. 30.

ESTA NOCHE EN EL PRINCIPAL: "QUE NO LO SEPA FERNANDA"

JUEVES Y VIERNES SANTO: LOS SIETE DOLORES DE MARIA SANTISIMA

La función que se celebrará esta noche en el siempre concurrido teatro Principal es de moda y abono lo que garantiza un auditorio tan distinguido como numeroso. Se pondrá en escena una comedia deliciosa que ha de gustar extraordinariamente titúlase Que no lo sepa Fernanda.

En esta obra todo es original, amable, festivo, entrtenido, simpático. Desde sus primeras escenas hasta las últimas el interés no decae un solo instante. Las situaciones cómicas abundan y los chistes se suceden los unos a los otros. De ahí que esta velada del más elegante coliseo de la Habana pueda considerarse como una encantadora fiesta de la risa.

Otro de los grandes, de los poderosos atractivos del lindo teatro de la calle de Animas es la temperatura gratísima que se disfruta en su sala. Es verdad que el teatro posee el mejor aparato de ventilación sin ruido que hay en la Habana.

En pocas palabras: nadie durante una representación del Principal recuerda que ha empezado el calor. Tan delicioso en el ambiente que allí se goza siempre.

Para el jueves y viernes se prepara el bello drama bíblico Los Siete Dolores de María Santísima o La Pasión y Muerte de Nuestro Señor Jesucristo, escrito por el padre jesuita Amer, que puede estar orgulloso de haber concebido y realizado una hermosa obra literaria.

La compañía del Principal—la misma que esta noche se anotara una brillante victoria en Que no lo sepa Fernanda, dará a Los Siete Dolores de María Santísima una interpretación escrupulosa y concienzuda.

Por su parte la Empresa presentará el mencionado drama bíblico suntuosamente. Las decoraciones son de la casa Rovescalli, de Milán, la mejor de Italia. Y el atrezzo y el vestuario fiel copia de los de la época en que vivió y murió el dulce Rabí de Galilea.

Para estas dos veladas que unen a su carácter artístico el religioso regirán precios populares. La luneta con entrada costará un peso y sesenta centavos la butaca con entrada.

2646. 1-d. 30.

CINE NEPTUNO

LA ANTORCHA DE LA VIDA EN NEPTUNO

Los carteles de Neptuno anuncian para las tandas elegantes de cinco y cuarto y nueve y media el estreno de la regia producción francesa titulada La Antorcha de la Vida interpretada por los artistas de la comedia francesa.

Para las misma standas la comedia Don Pepino.

A las ocho y media la producción de la First National titulada Su Primer Idilio creación de Constance Talmadge y Ronal Colman. Mañana Entre Faldas anda el Juego.

563. 1-d. 30.

VERDUN

Matinee a las dos revista y comedia La que y oAmé por Charles Ray y estreno Molly por Mabel Norman en tanda de cinco y cuarto estreno de la super joya El Aguila por Rodolfo Valentino. Por la noche el mismo programa.

Mañana matinee a las dos revista y comedia La Venganza de Rin Tin Tin y Labios Sellados por Dorothy Revier y en tandas de cinco y cuarto estreno Entre Faldas anda el Juego por Monte Blue y Patsy Ruth Miller. Por la noche el mismo programa.

Jueves 1 y viernes 2 estreno en tandas de cinco y cuarto y en diez p. m. La Pasión y Muerte de Nuestro Señor Jesucristo, la mejor que se ha hecho en colores.

Sábado 3 y domingo 4 estreno en tandas d ecinco y cuarto y diez p. m. El Novato por Harold Lloyd.

Martes 6 estreno en tandas de cinco y cuarto y en diez p. m. El Eterno Murmullo por Tom Mix.

Lunes 12 estreno en tandas de cinco y cuarto y en diez p. m. de la super joya El Abanico de Lady Windermere por Bert Lytell.

Martes 13 estreno en tandas de cinco y cuarto y en diez p. m. El Precio del Desierto por Buck Jones.

563. 1-d. 30.

SU HORA

¡Llegó al fin! Para el Príncipe fascinador, repudiado por vez primera en su vida, por una mujer. Fué una noche, cuando

SU HORA

Tanto tiempo esperada, llegó. Pero llegó al fin.

SU HORA

Es una producción escrita y adaptada por una mujer,

ELINOR GLYN

La célebre escritora, que constituye en la actualidad le tema de todas las conversaciones en los círculos sociales, debido a la inicua campaña iniciada contra ella por cierto periódico, acusándola de: "hidrofobia femenina", porque en todos sus argumentos resplandece la defensa de la mujer.

AILEEN PRINGLE

y

JOHN GILBERT

La primera en el role de la aristocrática heredera; el segundo, de Príncipe fascinador

CAMPOAMOR

DOMINGO 4

En todos los turnos. Con música adaptada

3351 1 d 28

LA MARAVILLA MUSICAL

Invitamos a Vd. a visitar nuestra exhibición en el local mejor presentado y amplio de la Habana, donde Vd. podrá ver y oir los nuevos modelos de

VICTROLAS ORTOFONICAS Y RADIOLAS

La Ultima Palabra en Aparatos Parlantes

OIR Y CREER

UNIVERSAL MUSIC & COMMERCIAL COMPANY

General Carrillo (San Rafael) 1. Tel. A-2930

I. VILLAREAL

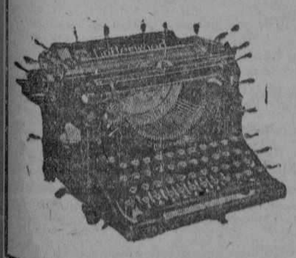

TALLER DE REPARACIONES, NIQUELADO Y CILINDROS DE GOMA.—REPARAMOS TODA CLASE DE MAQUINAS DE ESCRIBIR Y DE SUMAR

Máquinas de escribir y de sumar nuevas y reconstruídas de las mejores marcas.

Efectos de escritorio en general, sellos de goma.

Teléfono A-5529.

HABANA 122 y 124

HABANA

LAS TIPICAS MANTILLAS

para recorrer las Estaciones

EL JUEVES SANTO

han sido rebajadas considerablemente de precios. Tenemos un gran surtido en todos los tamaños y dibujos.

EN WARANDOLL Y OLANES DE TODOS COLORES, OFRECEMOS LOS MAS BAJOS PRECIOS, DESDE 20 CTS. EN ADELANTE.

No olvide usted que tenemos la exclusiva para la venta de patrones del ELITE STYLES

"EL MARNE"

AVENIDA DE ITALIA 71 (GALIANO)

TELEFONO A-4016

SEÑORAS Y SEÑORITAS

Para darles ocupación en un trabajo cómodo, digno y bien retribuido por comisión, se invita a señoras y señoritas, que dispongan de algunas horas al día, a que vengan a tomar informes en el **Departamento de Anuncios Clasificados del DIARIO DE LA MARINA**

LA ANEMIA

Es una enfermedad harto común. La debilidad general, que trae consigo multitud de trastornos, cede al tomarse

NUTRIGENOL

precioso tónico reconstituyente que está compuesto de Cacao, Coca, Kola, extracto de carne, Glicerofosfato de cal y Vino de Jerez.

El **NUTRIGENOL** es de grandísima utilidad en el tratamiento de toda afección que sea necesario aumentar las energías orgánicas: Neurastenia, Convalecencia, Estados consuntivos, Cansancio o fatiga corporal, Atonía nerviosa y muscular, Raquitismo, &, &.

DE VENTA EN TODAS LAS BOTICAS DE LA ISLA

GRANDIOSO ESTRENO **FAUSTO** Del JUEVES 1º al DOMINGO 4º

TANDAS ELEGANTES 5¼-9¾

Super-Producción de **Cecil B. DeMille's**

LA SENDA DEL PASADO

"THE ROAD TO YESTESDAY

por las estrellas

JOSEPH SCHILDKRAUT
JETTA GOUDAL
VERA REYNOLDS
y **JULIA FAYE**

Es la espectacular demostración de que es cierta la inmortalidad del alma

Un drama moderno al que el público encontrará motivos e interesantes meditaciones • Una tragedia breve e intensa del pasado remoto en que descubrimos el origen de misterios al parecer inexplicables

TODAS LAS CARACTERISTICAS DEL GENIO DE

CECIL B. DE MILLE

SE CONDENSAN MARAVILLOSAMENTE EN ESTE DRAMA GRANDIOSO

Repertorio MEDAL FILM Cº Consulado 92 A

AMERICA ADVERTISING A-9638

M.E.C.D. 2016

MERCADO DE NEW YORK

(POR NUESTRO HILO DIRECTO)
(A. P.)

MERCADO DE BONOS

NUEVA YORK, marzo 29. (A. P.) La debilidad del cambio extranjero, la baja de las cotizaciones de las acciones y la continuada astringencia del dinero contribuyeron a desarreglar hoy el mercado de bonos. Las cotizaciones de los bonos extranjeros perdieron terreno bruscamente y pérdidas de 1 a 3 puntos se registraron por una variedad de emisiones ferroviarias e industriales.

Coincidiendo con una baja del franco francés y otro descenso del franco belga, la presión de venta contra los bonos de esos países aumentó de tal manera que rompió su resistencia. Los bonos belgas del 6 y los franceses del 6 y medio perdieron más de un punto y la mayor parte de los bonos ferroviarios industriales y municipales de Europa se vendieron a las cotizaciones más bajas del año. Los bonos cubanos del cuatro y medio, los mexicanos del 4 de 1910, Paris-Lyon-Mediterráneo del 7, Obras Públicas de Sajonia del 7 y Soissons del 6, figuraron entre las emisiones que perdieron de uno a casi 3 puntos.

La liquidación fué general entre los bonos de las corporaciones.

MERCADO DE ACCIONES

NUEVA YORK, marzo 29. (A(P.) Gran número de acciones se lanzaron hoy al mercado y con este motivo más de 200 emisiones establecieron las cotizaciones más pequeñas del año. Las pérdidas netas en las emisiones activas fluctuaron desde 1 a 10 puntos con bajas aun mayores en las emisiones ordinariamente inactivas. Las acciones ferroviarias e industriales tuvieron pérdidas netas de más de 2 y medio puntos. Las ventas consistieron en 2.701,600 acciones.

La baja de hoy no estuvo asociada con ninguna de las noticias del día, si bien la reclamación de 25 millones de pesos en préstamos bancarios que hicieron subir el tipo de interés desde el 4 tres cuartos al 5 por 100, indudablemente estimuló el movimiento de ventas.

Las acciones ferroviarias y petroleras, que anteriormente habían ofrecido resistencia como grupo a la presión de venta, se ongolfaron finalmente en el movimiento, lo que indicó la retirada temporal del apoyo bancario a esas emisiones. Las cotizaciones comenzaron a perder terreno desde el primer momento, pero no se hizo general la debilidad hasta que las comunes de la United States Steel, General Motor y Hudson perdieron su resistencia.

Pérdidas netas de 5 puntos o más también se registraron por una gran variedad de acciones industriales, entre ellas Allied Chemical, Brown Shoe, Du Pont, Fidelity Phenix Insurance, General Electric, Houston Oil, Laclede Gas, Loose-Wills, Biscuit, Midland Steel Products preferidas, Pathe Echange, Sears-Roebuck y Woolworth.

En el grupo ferroviario las bajas más bruscas ocurrieron en Atlantic Coast Line, Delaware and Hudson, Louisville and Nashville, Nickel Plate, Norfolk y Western y Pittsburgh and West Virginia, con pérdidas de 4 a 6 y medio puntos y en Jersey Central que perdió 20 puntos a 250.

Los préstamos sin plazo fijo se reanudaron al 4 tres cuartos por ciento, avanzaron al 5 y después al 5 y medio. Los préstamos a plazo fijo y el papel comercial permanecieron sin variación.

El establecimiento de records bajos por los francos francés y belga a 3.40 y medio y 3.82 y medio centavos, respectivamente, caracterizó el mercado de cambios. La demanda de la libra esterlina se sostuvo firme alrededor de $4.85 siete octavos.

BOLSA DE AZUCAR

	Ab.	Myo	Jul.	Sep	Dic.	En.	Mzo.
CIERRE ANTERIOR	...	235	247	260	268	269	271
APERTURA DE HOY	...	239	250	263	270	269	271
MAXIMO	...	239	251	263	270	269	272
MINIMO	...	232	245	257	266	266	269
CIERRE DE HOY	...	232	245	257	266	266	269

NOTICIAS

New York		Filadelfia	
American	525	Atkins	515
National	515	Mc Cahan	515
Arbukles	510	Galveston	515
Warner	515	Henderson	525
Federal	500	Colonial	515
Savannah	515	Godchaux	515

ESTIMADO DE LA ZAFRA

Lamborn Co.	5.200.000	H. A. Himely	5.292.714
Cuban Sugar	5.089.000	Hacendados y Colonos	4.894.819
Gumá y Mejer	5.373.714		

1925 A 1926

Lamborn Co.		Guma y Mejer	
Arribos	218.401	Arribos	206.897
Exportación	100.399	Exportación	99.250
Existencia	1.120.661	Existencia	1.107.066

	1926 Toneladas		1925 Toneladas
Total exportado hasta hoy	1.225.840	Total exportado	1.562.281
Producción hasta hoy	2.788.800	Producción hasta hoy	2.665.896

MOVIMIENTO DE CRUDOS EN LOS PUERTOS DEL ATLANTICO
LAMBORN Co.

	1926		1925
ARRIBOS	108.489	ARRIBOS	92.288
DERRETIDOS	71.000	DERRETIDOS	82.260
EXISTENCIA	178.098	EXISTENCIA	118.295

Azúcar en almacenes afianzados en New York ... 373.970 sacos

Cotización de valores azucareros

	Abre	Máxmo	Mínimo	Cierre
American Beet Sugar				
Cuban Cane Sugar comunes	9⅛	9⅛	9⅛	9⅛
Cuban Cane Sugar preferidas	40½	41¼	40½	40⅝
Cuban American Sugar comunes	24⅝	24½	24	24⅝
Cuban American Sugar preferidas				
Great Western Sugar	96	96	96	96
Manati Sugar	36	36	36	36
Punta Alegre Sugar	35	35	35	35
Puerto Rico Sugar	113	115	113	115
American Sugar	67	68	67	68

MERCADO DEL AZUCAR

NUEVA YORK, marzo 29. (A(P.) El mercado del crudo estuvo influenciado por la baja en los futuros y después de vender a base de 2 9-32 centavos costo y flete, los compradores manifestaron deseos, al menos aparentemente, de pagar este precio, por una considerable cantidad en las primeras horas, pero el mercado estuvo más fácil al cierre con vendedores evidentemente deseosos de aceptar tal precio. Las vntas para el día consistieron en 20 mil sacos de Cuba a la Warner para embarque en abril, a 2 9-32 centavos costo y flete; 13,000 sacos de Puerto Rico, pronto embarque, a la American, a 4.05 centavos entrega; 50,000 sacos de Cuba, para embarque en la primera semana de abril, a 2 9-32 centavos costo y flete; 13 mil sacos de Puerto Rico, para embarque en la primera quincena de abril, a la National, a 4.05 centavos, entrega, y un saldo de 23(000 sacos de Cuba, para pronto embarque, a un operador a 2 9-32 centavos, costo y flete.

FUTUROS EN CRUDOS

El mercado de futuros en crudos abrió desde sin cambio a 4 puntos más alto, pero bajó al cierre perdiendo de 2 a 3 puntos. Las ventas para el día se calcularon en 40,550 toneladas. El avance de las primeras horas se debió en gran parte a las primeras horas y a compras por casas con relaciones cubanas. La falta de confirmación de las predicciones hechas la semana pasada acerca de una reducción de la producción cubana, produjo activa liquidación y a última hora del día hubo ventas por parte de las casas que tienen conexiones con Europa.

Abril	...	...	...	...	225
Mayo	239	239	232	232	232
Julio	250	251	245	245	245
Agosto	...	...	...	...	251
Septiembre	263	263	257	258	257
Diciembre	270	270	266	266	...
Enero	269	269	266	266	266
Marzo	271	272	269	269	269

AZUCAR REFINADO

El mercado del refinado estuvo firme; la Federal aumentó el precio 2 puntos a base de 5 centavos para el granulado fino, mientras toda la lista de precios fluctúa de 5 a 5 25 centavos, para pronto embarque.

REVISTA DE TABACO

NUEVA YORK, marzo 29. (A(P.) Marzo ha resultado un buen mes para algunos de los manufactureros de tabaco, quienes esperan mejores negocios en el mes de abril. El interés en la reciente compra de tabacos Arensburg, por los operadores americanos, continua sin disminución y se tiene entendido que a principios del mes próximo llegarán los primeros cargamentos de ese tabaco, esperándose también que el mercado local para el Sumatra se abrirá dentro de los diez próximos días.

Se anuncia desde Wisconsin haberse cerrado una transacción con una firma privada para la compra de todo su tabaco del Sur, sujeta a la entrega máxima de 3.000.000 de libras. El nuevo precio local es de un 4 por ciento sobre el costo, siendo pocos los que cotizan a 2 por ciento sobre dicha base.

MERCADO DEL CAFE

NUEVA YORK, marzo 29. (A(P.) El mercado de futuros en café estuvo encalmado, pero firme. Abrió desde 2 puntos más bajo a 3 más alto. Mayo avanzó a 17.40 y el mercado general cerró de 5 a 10 puntos netos más alto. Las ventas se estimaron en 13.000 sacos.

Mes	Cierre
Mayo	17.30
Julio	16.80
Septiembre	16.35
Diciembre	15.90
Marzo	15.50

NOTAS DE WALL STREET

NUEVA YORK, marzo 29. (A. P.) Los precios del hierro y del acero están bajando en el distrito de Chicago, cotizándose a menos de 14 pesos esta semana.

Más de 20,000 toneladas de lingotes de hierro se vendieron la semana pasada en el distrito de Nueva York, o sea unas 5,000 toneladas más que la semana anterior. Los precios continúan sin variación a base de $32 la tonelada.

BOLSA DE NUEVA YORK

American Tobacco A.	114¾	Baltimore y Ohio	86
Amer. Agriculture Chen.	23¼	Bethlehem Steel	40⅛
Amer. Agriculture pref.	73⅛	Calf. Pet.	33¼
American Beet Sugar		Canadian Pacific	156
American Can	261½	Central Leather	12
Atlantic Coast Line	193	Central Leather pref.	48½
Allis Chalmers	79¾	Cerro de Pasco	60
Anaconda Copper Mining	42½	Chandler Mot.	—
American Car Foundry	95½	Chesapeake Ohio Ry.	132⅜
American For Pow.	21½	Chic. N. W.	67¼
Atlantic Gulf y West.	35	C. Rock I. y P.	42
Associete Oil	52	Chi e Copper	32¼
American nternational	35¾	Cast Iron Pipe	132
American Locomotive	97	Consolidated Gas	89⅜
Ajaz Rubber	9⅞	Corn Products	36¾
American Smelting Ref	17	Continental Can	73¾
American Sugar Ref. Co	67⅝	Crucible Steel	66⅝
Atchison	123⅞	Cuban American Sugar New	24⅜
American Woolen	33¼	Cuba Cane Sugar Com.	9⅛
Baldwin Locomotive Works	98½	Cuban Cane Sugar Pref.	40⅝

VALORES DE NEW YORK

BONOS
2.707.896

ACCIONES
9.795.600

CHEQUES
506.000.000

Davidson	27⅞
Delaware y Hudson	157⅛
Dudge Motors com.	31¼
Dodge Motors pref.	83⅜
Du Pont	194½
Erie	22¾
Erie First	37
Endicott Johnson Corp.	66½
Elec. Light Pow.	18½
Famous Players	113¼
Fisk Tire	113¼
Fisk Tire	15⅞
Fleichman	33
General Asphall	57⅛
General Motors	114
Goodrich	53
Great Northern	70
Gulf States Steel	68⅜
General Electric	286
Hudson Motor Co.	76½
International Combustion	36½
Inter. Rapid Transit	29
International Paper	46¼
International Tel y Telf.	114⅞
Independent Oil Gas	21⅛
Inter. Busines Machine	39
Jordan Motors	44⅞
Kansas City Southern	36
Kelly Springfiled Tire	14¼
Kennecott Copper	50⅝
Lehig Valley	78½
Louisiana Oil	14⅛
Louisville y Nashville	122⅜
Mongomey Ward	59⅞
Missouri Pacific Railway	29
Missouri Pacific pref.	75½
Marland Oil	52
Mack Trucks Inc.	107
May Stores	110
N. Y. Central y H. River	119¾
N. Y. N. H. y H.	119¾
Northern Pacific	67⅞
National Biscuit	76
National Dairy Products	58
Norfolk y Western Ry.	
Pacific Oil Co.	53⅜
Pan. Am. Petls y Tran Co.	
Pan Am. Pt. class B.	64
Pensylvannia	50¼
Pierce Arrow Com.	24⅞
Pierce Arrow pref.	86⅜
Pere Marquete	80
Puerto Rico Sugar	115
Packard Motors	32⅝
Punta Alegre Sugar	35
Pure Oil	26
Pullman	149¾
Postum Cereal Comp. Inc.	78⅞
Phillips Petroleum Co.	42⅝
Royal Dutch N. Y.	51⅛
Radio	32½
Reading	80⅝
Republic ron Steel	48
Remington	94
St Luis y St. Francisco	88¾
San Luis y Couthwestern	66½
Seaboard ar Line com.	29½
Seaboard ar Line pref.	
Sears Roebuck	177½
Sinclair Oil Corp.	21⅛
Southern Pacific	97¾
Southern Railway	108¾
Studebaker Corp.	51¾
Stdard Oil of New Jersey	41¾
Sims Petroleum	21¾
Stewart Warner	73⅞
Sloos Sheffield	105⅜
Savage Arms	81
Standard Gas y Elec.	54⅝
San Paul pref.	
Texas Co.	45½
Timken Roller Bear Co.	
Sranscontinental Oil	
Tobacco prod.	99
Union Pacific	143
United Fruit	247½
U. S. Industrial Alcohol	48½
U. S. Rubber	66½
U. S. Steel	119
Vanadiun	30¼
Wabash com	38¼
Wabash pref.	70
Westinghouse Air Brake	111⅛
Westinghouse	67⅝
Willys Over	21¾
Villys Over pref.	
White Motors	62¼
Woolworth	154¼

MERCADO DE BONOS

BONOS CUBANOS

NUEVA YORK, marzo 29.—(AP)

	Alto	Bajo	Cierre
Cuba 5 1|2 s. 1953	102¾	102¾	102¾
Cuba Ex. 5 s. 1904	101½	101⅝	101½
Cuba Ex. 5 s. 1949			98⅞
Cuba Ex 4½ s. 1949	91	91	91
C. Railroad 5 s 1952	92½	92¼	92½
Hav. Elec. 5 s 1952			96⅛

VALORES AZUCAREROS

NUEVA YORK, marzo 29.—(AP)

	Alto	Bajo	Cierre
A. Sugar. Ventas 1,800	68	67	67⅝
C. A. Sugar.—Ventas 1,500	24½	24	24⅜
C. Cane Sugar. Ventas 800	9⅛	9⅛	9⅛
C. Cane S. pf. Ventas 600	41¼	40½	40⅝
P. Alegre Sug. Ventas 500	35	35	35

BONOS DE LA LIBERTAD

NUEVA YORK, marzo 29.—(AP)

	Alto	Bajo	Cierre
3 1|2	101.4	101.3	101.3
1o. 4 s.	Sin	cotizar	
2o. 4 s.	Sin	cotizar	
1o. 4 1|4	102.7	102.4	102.4
2o. 4 1|4	100.26	100.24	100.26
3o. 4 1|4	101.6	101.4	101.5
4o. 4 1|4	102.16	102.13	102.13
U. S. Try 4 s.	103.28	103.27	103.28
U. S. 4 1|4	107.30	107.27	107.30
U. S. T. 3 3|4	100.16	100.14	100.14
In Tel and Tel	117	114 ⅛	114 ⅞

BONOS INTERNACIONALES

NUEVA YORK, marzo 29.—(AP)

	Alto	Bajo	Cierre
Burdeos 6 % 1919	83⅛	82¾	82¾
Lyon, 6 % 1919	82	82	82
Marsella, 6 % 1919	83	82	82
Alemania, 7 % 1949	102	101½	101½
Francia, 7 % 1949	87	86⅝	86¾
Holanda, 6 % 1954	103¾	103½	103½
Argentina, 6 % 1957	99¼	99	99
Chile, 7 % 1942	100½	100	100½
Checo Eslovaquia, 8 % 1951	101	100½	100½

PLATA EN BARRAS

NUEVA YORK, marzo 29.—(AP)
Plata en barras ... 65⅝

BOLSA DE MADRID

MADRID, marzo 29.—(AP)
Las operaciones del día fueron las siguientes:
Libra esterlina: 34.48 pesetas.
Franco: 24.30 pesetas.

BOLSA DE BARCELONA

BARCELONA, marzo 29.—(AP)
El dollar se cotizó a 7.09.5 pesetas.

BOLSA DE PARIS

PARIS, marzo 29.—(AP)
Los precos estuvieron hoy irregulares.
Renta del 3 por 100: 47.25 frs.
Cambios sobre Londres: 141 frs.
Empréstito del 5 por 100: 55.70 frs.
El dollar se cotizó a 29.03 frs.

COMPAÑIA DE ZARZUELA ESPAÑOLA EN NUEVA YORK

En el Apollo Theatre ha debutado una compañía de zarzuela española dirigida por el popular actor Ramón Reynado, que se propone dar a conocer las más bellas obras del repertorio a precios económicos.

VIAJEROS

Han llegado a Nueva York, hospedándose en el Alamac, el señor Jorge Malpica, representante de "El Dictamen" de Veracruz, y el señor Filiberto Agüero, de "La Defensa" de Manzanillo. Ambos distinguidos periodistas vienen al próximo Congreso Pan Americano.

ZARRAGA

LOS PREJUICIOS . . .

(Viene de la primera página)

contradicción palmaria e irrefragable en el segundo de los citados escritores.

Habla después el conferencista de la ligereza en admitir los prejuicios religiosos. La aplicación que hace del filósofo que investiga la verdad, del historiador que estudia una época, del abogado que defiende y del juez que condena es un argumento magnífico en favor de su tésis. El prejuicio antirreligioso es el microbio que todo lo invade, dice atinadamente el orador.

Analiza enseguida los prejuicios de los intelectuales. El cuadro es de líneas muy duras, pero pletórico de verismo.

Erásmo desautoriza ciceronianamente a lós monjes, Lutero consume su vida atacando a la Iglesia, Voltaire entretiene a la podrida nobleza de Luis XV y al sargento rey de Prusia con chanzonetas sobre el Catolicismo, y Renán en pérfidas frases hechas contra Cristo y su Iglesia es aplaudido por una generación escéptica y dilettante. Tiene después el distinguido conferencista una brava acometida contra los escritores mediocres, dramaturgos de medio cartel, poetas blasfemos, publicistas de diccionario, oradores de meeting, charlatanes parlamentarios, etc., que repiten sin documentación las doctrinas de los enemigos de la Iglesia. Hay que abrevarse en fuentes cristalinas y puras, concluye el orador. La segunda parte de la conferencia la dedica el P. Chaurrondo a estudiar esas venas transparentes y divinas de la verdad.

Señala el magisterio oficial de la Iglesia en primer término y el arsenal de la ciencia cristiana almacenada por tanto ingenio en segundo lugar. En resumen: una conferencia llena de erudición y de convencimiento. La próxima tiene por título "El hombre completo". Prometemos honrar con nuestra presencia al culto orador y le enviamos, para terminar, nuestra felicitación por el éxito franco obtenido anoche.

Un Oyente.

MOVIMIENTO MARITIMO

Nueva York, marzo 29.—Llegaron el Cayo Mambí, de Cienfuegos; el Baronsemphill, de la Habana; el Porto Rico, de la Habana. Salió el Comayagua, para Nuevitas.

Norfolk, marzo 29.—Llegó el Frednes, de Cárdenas.

Nueva Orleans, marzo 29.—Llegó el Parsimina, de la Habana.

EL PRESIDENTE ELECTO DEL BRASIL HARA UNA VISITA A LOS ESTADOS UNIDOS

BUENOS AIRES, marzo 29. (A. P.) Un despacho de Río Janeiro recibido por "La Noche" dice que el Presidente electo del Brasil, Washington Luis, hará próximamente una visita a los Estados Unidos de Norte América.

BOLSA DE LONDRES

LONDRES, marzo 29.—(AP)
Consolidados por dinero: 54 3|8.
United Havana Railway: 82.
Empréstito británico del cinco por 100: 101 5|8.
Empréstito británico del 4 1|2 por 100: 95 3|8.

CAMBIOS

NUEVA YORK, marzo 29.—(AP)
INGLATERRA: Libra esterlina: Par 4.86⅝ por soberano.
Demanda ... 4.85 ⅞
Cable ... 4.86 5|16
Sesenta días ... 4.82
ESPAÑA: Par 19.3 centavos por peseta.
Demanda ... 14.09 ½
FRANCIA: Par 19.3 centavos por franco.
Demanda ... 3.41 ½
Cable ... 3.42
SUIZA: Par 19.3 centavos por franco.
Demanda ... 19.26
BELGICA: Par 19.3 centavos por franco.
Demanda ... 3.86
ITALIA: Par 19.3 centavos por lira.
Demanda ... 4.02
Cable ... 4.02 ⅝
SUECIA: Par 26.8 centavos por corona.
Demanda ... 26.81
HOLANDA: Par 40.2 centavos por florín.
Demanda ... 40.07
GRECIA: Par 19.3 centavos por dracma.
Demanda ... 1.34
NORUEGA: Par 26.8 centavos por corona.
Demanda ... 21.30
DINAMARCA: Par 26.8 centavos por corona.
Demanda ... 26.13
CHECOESLOVAQUIA: Par 20.3 centavos por corona.
Demanda ... 2.96
YUGOESLAVIA: Par 19.3 centavos por dinar.
Demanda ... 1.76
RUMANIA: Par 19.3 centavos por lei.
Demanda ... 0.42
POLONIA: Par 19.3 centavos por zloty.
Demanda ... 12.12
ALEMANIA: Par 23.82 centavos por marco.
Demanda ... 23.80
AUSTRIA: Par 14.07 centavos por chelín.
Demanda ... 0.14 ⅛
CHINA: Par $1.0278 por tael.
Demanda ... 73 ¼
JAPON: Par 49.8 centavos por yen.
Demanda ... 45 ¾
ARGENTINA: Par 42.44 centavos por peso.
Demanda ... 39.75
Peso oro ... 87.87
BRASIL: Par 32.45 centavos por mil reis papel.
Demanda ... 14.30
MONTREAL: Par 100 centavos por dollar.
Demanda ... 99.27|32

MERCADO DE VIVERES

NUEVA YORK, marzo 29.—(A.P.) En este mercado se cotizaron hoy los siguientes artículos:
Trigo número 2 rojo de invierno, por bushel 1.86.
Trigo número 2 duro de invierno, por bushel 1.82.
Maíz para la exportación, por bushel 8 2 1|4.
Avena blanca, por bushel de 0.49½ a 0.54 1|2.
Centeno número 2, por bushel, a 99.
Afrecho f o b Minneapolis, por tonelada 23.00.
Harina de primavera por barril de 8.25 a 8.75.
Heno número 2, por tonelada de 26.00 a 27.00.
Manteca refinada por libra 16.70.
Aceite óleo por libra a 12.25.
Grasa amarilla por libra de 8 a 8 1|8.
Aceite de semilla de algodón, por tonelada 12.00.
Papas número 1 por barril de 9.50 a 10.00.
Frjoles, por libra 9.00.
Cebollas número 1, por bushel, de 1.15 a 3.25.
Bacalao, por libra, de 9.50 a 11.50.
Arroz, por libra, de 8.00 a 8.50.

Ayer absorbió . . .

(Viene de la primera página)

consejeros liberales señores Arturo Viña, Enrique Quiñones, Antonio Fernández y Rafael Surí Guerra; todos los cuales se mostraron en favor de la aspiración del doctor Juan Antonio Vázquez Bello.

SOLO NUEVE VOTOS TIENE EL CORONEL MENDEZ PEÑATE

Minutos después de las doce terminó la entrevista con los señores consejeros, disponiendo el señor Presidente que los alcaldes y demás miembros del Ejecutivo volvieran por la tarde, a la una y media.

Sin embargo, ya en esos momentos pudimos conocer que el coronel Méndez Peñate solamente cuenta con nueve votos en el seno del Comité Ejecutivo, incluyendo el suyo propio. Están con él los representantes Walter del Río, Manuel Capestany y Ernesto Méndez Peñate; los alcaldes de Santo Domingo, Octavio González Echevarría; de Encrucijada, Vicente García; y de Rancho Veloz, Alberto Lastre; y los señores Gabino Gálvez, de Sancti Spíritus, y Agapito Fernández, de Caibarién.

ALMUERZO EN "EL CARABANCHEL"

De Palacio se trasladaron casi todos los delegados al restaurant "El Carabanchel", donde fueron obsequiados con un almuerzo por el doctor Juan Antonio Vázquez Bello.

Fué un acto sencillo y cordial, en el que no hubo discursos. Y breve, además, pues sólo se disponía de una hora para almorzar y volver a Palacio.

SE REANUDAN LAS ENTREVISTAS

A la hora indicada, la una y media de la tarde, estaba nuevamente en su despacho el Presidente de la República para recibir al tercer grupo de delegados. Entonces hubo otra modificación en el plan adoptado por el señor Presidente, pues resolvió no hacerlos pasar a todos, sino ir llamándolo uno a uno o en grupos de tres unas veces y de dos otras.

Concurrieron los alcaldes señores Jacinto Portela, de Palmira; Carlos Pérez, de Trinidad; Octavio González Echevarría, de Santo Domingo; Ruperto Pina, de Sancti Spíritus; Vicente García Santiago, de Encrucijada; Joaquín Pérez Roa, de Sagua la Grande; Alberto Lastres, de Rancho Veloz; y Angel Madam, de Remedios; y los señores Joaquín Caballero, Rafael Palomeque, Rigoberto Ramírez, Ricardo Díaz Rodríguez, Diego Vázquez Bello y José A. Quesada.

LOS QUE NO ASISTIERON

Solamente dejaron de concurrir a Palacio, además del coronel Méndez Peñate, los siguientes miembros del Ejecutivo:

Senadores, doctores Clemente Vázquez Bello y Agustín Cruz y señores Gabino Gálvez, Agapito Fernández y Leovigildo González.

MANIFESTACIONES DEL PRESIDENTE

A última hora, por la tarde, los repórteres se interesaron por conocer algunas manifestaciones del señor Presidente. A este deseo contestó el Jefe del Estado, por conducto del ayudante capitán Espinosa, que se había circunscrito a oír en recibos ordinarios a los señores delegados, para conocer la libre opinión de los mismos, y que acaso dentro de dos o tres días hiciera algunas declaraciones más amplias.

"NO PUEDO PERDER LAS VILLAS"

Algunos de los alcaldes y demás delegados a quienes recibió el señor Presidente, le felicitaron por haberse decidido a tomar parte activa en los problemas del partido.

El señor Presidente contestó que estaba en el deber de hacerlo así; pero que su propósito era únicamente actuar como mediador o conciliador, sin tratar, en ningún momento, de imponer candidatos ni llegar siquiera a insinuaciones en esta materia.

En cuanto al resultado de la próxima contienda electoral y el interés que como liberal y villareño le inspiraba la misma, exclamó, en un arranque de entusiasmo: "Podría consolarme de que los conservadores ganen cualquier provincia o cualquier término; pero yo no puedo perder las Villas".

PROBLEMAS MUNICIPALES

En las entrevistas con los consejeros y con los alcaldes y delegados, se trató también, aunque ligeramente, de algunos problemas municipales de las Villas, como los de Cienfuegos, Trinidad y Abreus, haciendo constar el señor Presidente su esperanza de poder llegar a fórmulas de transacción que armonicen las diferentes tendencias.

En cuanto a Cienfuegos, es sabido que aspira a la alcaldía el señor Joaquín Claret, y que hay también una fuerte corriente de simpatía en favor del actual alcalde de Rodas, señor Elio Alvarez, que estuvo también ayer en Palacio, aunque no es miembro del Ejecutivo Provincial.

Hace algún tiempo, otros elementos que aspiraban igualmente a la Alcaldía de aquel término, como los señores Cepero, Leonard, Paco Valle y Ernesto Leonard, firmaron un acta por la cual daban un voto de confianza al señor Presidente para resolver el asunto, y deponían previamente sus aspiraciones, haciendo, a manera de única salvedad, la observación de que no aceptarían a una determinada persona como candidato.

Según pudimos saber ayer, es casi seguro que estos mismos señores sean citados a una reunión para hoy con el Jefe del Estado. Sin embargo, como sobre el particular se guarda absoluta reserva, no logramos obtener una plena confirmación acerca de la legalización de esta entrevista.

Otra versión que también llega hasta nosotros y que sólo a título informativo recogemos, asegura que el problema de Cienfuegos quedará resuelto con la nominación del señor Elio Alvarez para la Alcaldía y la del señor Joaquín Claret para representante.

En Trinidad aspiran a la Alcaldía el señor Carlos Pérez, que actualmente ocupa el cargo, y el señor Rodrigo Fresnedo, al cual apoya el representante a la Cámara señor Rafael Alfonso. Este y el señor Pérez están citados para hoy, a las diez de la mañana, por el general Machado. Parece probable que, en definitiva, sea nominado nuevamente el actual alcalde.

También en Abreus hay dos aspirantes a la Alcaldía. Uno es el actual alcalde, señor Federico Pérez, que igualmente estuvo ayer en Palacio y fué recibido por el señor Presidente, aunque no pertenece tampoco al Ejecutivo Provincial, y el señor Ismael Falla. El primero quedó citado para otra entrevista en el día de hoy.

MAS CITACIONES PARA HOY

Otros tres alcaldes, los señores Ruperto Pina, Angel Madan y Joaquín Pérez Roa, de Sancti Spíritus, Remedios y Sagua la Grande, respectivamente, han sido asimismo citados para continuar tratando hoy de los problemas del liberalismo en las Villas con el señor Presidente.

9.700 INSCRIPCIONES

El doctor Juan Antonio Vázquez Bello nos informó ayer que últimamente, él y sus amigos han hecho nueve mil setecientas inscripciones de electores en las Villas.

PETICION DE LOS . . .

(Viene de la primera página)

las que están comprendidos todos los los delitos.

Los conservadores protestaron nuevamente y en una junta de su Comité Parlamentario, acordaron no volver a la Cámara hasta tanto no se respetaran sus derechos de minoría, de acuerdo con el Reglamento de aquel Cuerpo.

Ahora bien, y si hemos de juzgar las opiniones recogidas en los pasillos de la Cámara ayer tarde, de labios de algunos señores representantes, Germán López, Bravo Acosta, José Alberni, Juan Cabrera, comienzan a desvanecerse los inconvenientes que los alejan del hemiciclo, después de las últimas declaraciones del señor Presidente de la República en el Hospital Calixto García en las que se mostró contrario a todo indulto y afirmó su propósito de cerrar el camino de la libertad a todo condenado, que guarde o no prisión...

El propio Germán López, decía: "Yo seré el primero que pida, después de esas declaraciones y la vista del seguro voto a la ley creando el Ayuntamiento de Cabaiguán, que los conservadores volvamos a la Cámara a continuar laborando en favor de los intereses generales...

MANIFIESTOS

MANIFIESTO 2414.— Vapor francés DE LA SALLE, capitán Blavier, procedente del Havre y escalas, consignado a E. Gaye.

DEL HAVRE

VIVERES:
Faustino López: 4 cajas confites.
J B Garat: 300 cajas champagne.
Angel y Co: 4 idem conservas, 26 idem jamón, 25 idem licor.
S S Freidlein: 100 idem idem.
García y Co: 67 idem idem.
Sevilla Biltmore: 50 idem idem.
Orejas Hno. y Co: 37 idem idem.
Manzabeitia Co: 143 idem idem.
F T S: 130 idem agua mineral.
M Rouel: 276 cajas licor.

DROGAS:
Droguería Penichet: 10 bultos drogas.
B Moretti: 4 idem idem.
Timoteo Touzet: 24 idem idem.
M Guerrero Sell: 7 idem idem.
E G: 7 idem idem.
Inter Drugs Store: 7 idem idem.
Droguería Johnson: 243 idem id.
Droguería Johnson: 133 idem id.
Centro de Dependientes: 6 idem idem.
Droguería Barrera: 2 idem idem.
H Le Biervernu: 73 idem idem.
C M A: 164 idem idem.
Brandiere Co: 63 idem idem.
Brunschwit Co: 13 idem idem.
E A M: 6 idem idem.
J Murillo: 7 idem idem.
J Pauly Co: 100 idem idem.
Dr. F Taquechel: 111 idem idem.
R de la Arena (Cienfuegos): 15 idem idem.

MISCELANEA:
L F de Cárdenas: 13 cajas aparatos y muebles.
Pérez Pascual C: 2 cajas tejidos.
Sánchez Valle y Co: 1 idem id.
Angones y Co: 1 idem idem.
M Pommier: 6 cajas vidrio.
Z: 1 caja ropa.
J Z Co: 2 idem vidrio.
C M T: 1 caja accesorios auto.
M Weill: 3 idem piedras.
L Cabrera: 6 idem aparatos.
F Busutil: 1 idem idem.
No marca: 2 idem idem.
M H: 4 idem muestras.
Zaldo y Co: 1 idem estatuas.
B C: 3 idem vidrio.
R Weill: 6 cajas molduras.
J Díaz: 7 cajas jabon.
Bat Perfumería: 4 idem botellas.
L Cabrera: 1 idem quincalla.
Montalvo Angulo y Co: 1 caja ropa.
P Fernández Co: 2 idem cáñamo.
R M Salinas: 3 idem tejidos.
A Mitrani: 3 idem idem.
G H: 13 idem polvos.
A Ribis Hno: 3 idem cuchillería.
J Courriell: 1 idem tejidos.
S A: 4 idem idem.
W Fac: 2 idem idem.
A Queral: 2 idem idem.
Izaguirre Alonso y Co: 1 idem id.
Henderson Co: 35 idem máquinas.
Cuban Auto Co: 2 autos y accesorios.
J A Moran: 1 caja espejos.
Granda García Menéndez Co: 2 cajas tejidos.
Gorostiza Barañano Co: 2 cajas ferretería.
Aspuru y Co: 11 idem idem.
Suárez Soto: 3 idem idem.
Feito y Cabezón: 6 idem idem.
Abril Paz y Co: 6 idem idem.
Calvo F Viera: 5 idem idem.
Fuente Presa Co: 12 idem idem.
Com. Litográfica: 8 idem maquinaria.
M K: 1 idem sombreros.
G Sanz: 1 idem muebles.
H García Co: 2 idem aparatos.
J C del Castillo: 5 idem muebles.
Marzo Diego Co: 6 idem idem.
A Fabre: 1 caja porcelana.
L Viña: 1 idem muebles'
B Bonique Co: 1 caja perfumería.
S F G B: 3 idem idem.
Gómez Hno: 5 idem vidrio.
Vda. Humara: 5 idem idem.
Otaolarruchi Hno: 8 idem idem.
Sobrino Co: 3 idem idem.
G T C: 1 idem herrajes.
J M Planas: 1 idem medallas.

DE VIGO

Vda. López: 15 bocoyes vino.

DE LEIXOES

VIVERES:
González Tejeiro Co: 100 cajas conservas, 155 idem vino, 1 idem anuncios.
R C: 106 idem sardinas.
A Díaz P: 3 idem libros.
Orive Hno: 2 idem piedras.

DE LAS PALMAS

BORDADOS:
A J González: 2 cajas bordados.
M M Sánchez: 1 idem idem.
M Martell: 1 idem idem.
J Suárez S: 1 idem idem.
F C Blanco: 1 idem idem.
M Suárez R: 1 idem idem.
F Ojeda: 2 idem idem.
J G Jiménez: 2 idem idem.

DE SANTA CRUZ DE TENERIFE

VIVERES:
Arozena y Co: 30 fardos pescado.
Pita Hnos: 31 idem orégano, 6 idem laurel.
Quintero Hno: 12 barricas vino.
J M Brito: 17 idem idem.
D Monje: 20 idem idem.
Galbán Lobo Co: 10 pacas orégano.
D Pérez Trujillo: 5 idem idem, 35 cajas gofio, 1 idem turrón, 2 fardos bacalao, 1,130 sacos papas.

ELEMENTOS DE MENDEZ PEÑATE

Además de los miembros del Ejecutivo que ya hemos citado, están con el coronel Méndez Peñate los señores Adalberto Remedios, de Caibarién, y Ramón Rivera, alcalde de Placetas.

Entre las personas a quienes puede considerarse con verdadera ascendencia en el liberalismo villareño y según el decir de los partidarios del doctor Vázquez Bello, no hay ninguna otra que apoye las aspiraciones del coronel Méndez Peñate.

CUANDO EL RIO SUENA . . .

También recogimos, en nuestra indagación de todo lo relacionado con este problema, un rumor en el sentido de que el coronel Méndez Peñate no acepta de ningún modo la nominación del doctor Vázquez Bello, y está dispuesto a apoyar al candidato conservador si definitivamente triunfa la aspiración de su contrincante dentro del Partido Liberal.

Nosotros, al recoger esas habilillas, le damos al coronel Méndez Peñate, nuestro querido amigo, una oportunidad de confirmarlas o de desmentirlas.

ES POSIBLE UNA . . .

(Viene de la primera página)

pal, quienes van a declarar como testigos en el expediente de separación que se sigue en l Supremo contra el Juez Correccional de esta ciudad doctor Valdés Montiel.

Por sospechas de que estén complicados en el asesinato ocurrido anteanoche en la finca "La Macagua" barrio contramaestre de que informé ayer, han sido detenidos esta mañana tres jóvenes chauffeurs de apellidos Rivero Santos quienes tras investigacione sde la Guardia Rural fueron puestos a disposición del Juez de Instrucción.

También ha sido detenido un individuo nombrado Enrique Barranco, continuando autoridades investigaciones esclarecimiento hechos, el juzgado constituyóse enla finca "La Macagua" y según informes de las investigaciones realizadas resulta que el móvil del hecho fué el robo, puesto que una vez los tres asaltantes dieron muerte al anciano español Vicente Pascual Pascual e hirieron a Juan Pérez Medina, tras una lucha cuerpo a cuerpo saquearon la casa llevándose unos cuatrocientos cincuenta pesos que había en un armario. El juzgado ordenó la condución del cadáver del infeliz Pascual a la ciudad siéndole practicada la autopsía en el necrocomio. El herido Pérez fué asistido en el centro de socorros de heridas menos graves.

Herrera.

SENSIBLE ACCIDENTE EN AMARILLAS

AMARILLAS, marzo 29. (DIARIO. Habana. El niño José González Martínez, se fracturó un brazo en el aparato de caña de Casas y Sardiñas. Ruega el pueblo a las autoridades ordenen se destruya este aparato, como está indicado.

EL CORRESPONSAL.

ELECCION DE LA REINA DEL CERTAMEN DE SIMPATIA DE SAN NICOLAS

SAN NICOLAS, marzo 29. DIARIO. Habana. En la noche de ayer efectuose el último escrutinio del Certamen de Simpatía de la Sociedad Unión Club de esta localidad, resultando electa reina la señorita Carmelina Sierra; primera dama Eulalia Pestana y segunda dama América Ayala. Termina el acto celebróse en los salones de dicha sociedad un espléndido baile con la Banda Municipal cedida por el señor Alcalde.

FELIX PEREZ,
Corresponsal.

CESAN LAS DIFERENCIAS ENTRE LOS LIBERALES DE BANES

BANES, marzo 29. DIARIO. Habana. Anoche quedaron terminadas las diferencias habidas entre los liberales de ésta con la proclamación del señor Delfín Campana para Alcalde Municipal, retirando el Alcalde de Calderón su candidatura, con noble desinterés. Atribúyese este éxito a la actuación del Gobernador Barceló y del Representante La Torre.

ESPECIAL.

EN UNA CARTA ANONIMA SE LE EXIGIERON DIEZ MIL PESOS A UN VECINO DE SAN ANTONIO DE LOS BAÑOS

SAN ANTONIO DE LOS BAÑOS, mbarzo 29. DIARIO. Habana. Indalecio Cueto Alonso recibió ayer una carta anónima en la que se le exigen diez mil pesos sin precisarse el lugar del depósito, dando conocimiento a las autoridades, las que han iniciado investigaciones para conocer a los autores.

—A las cuatro de la tarde de ayer chocó una motocicleta de la Habana con un ómnibus de la compañía La Santiaguera, guiado por el chauffeur Juan Alvarez Valdés, en el lugar conocido por la curva de Lombillo, resultando heridos los ocupantes de la motocicleta Juan B. Rodríguez y García y Manuel Ponce, siendo curados en la casa de socorro de esta localidad. El Juzgado se constituyó en dicho centro benéfico, levantando acta del suceso.

—La opinión liberal es favorable a la designación como candidato a la Alcaldía de este término, del señor José Díaz Zubizarreta.

EN VEZ DE PENA DE MUERTE, ABSOLUCION

SANTIAGO DE CUBA, marzo 29. DIARIO. Habana. En las últimas horas de la tarde de hoy, esta Audiencia dictó sentencia absolutoria a favor de Enmanuel Desmangles, para quien el Fiscal pidió pena de muerte.

Podemos anticipar que mañana se firmará la sentencia de la pena capital contra Henán Peña, por asesinato del Alcalde Villalón.

CORRESPONSAL.

EL SUPERINTENDENTE Y MAESTROS DE SANTA CLARA VISITAN A SANTIAGO DE CUBA Y DEPOSITAN FLORES EN LAS TUMBAS DE MARTI Y CARLOS MANUEL DE CESPEDES

OTRAS NOTICIAS DE ORIENTE

(Por telégrafo)

Santiago de Cuba, marzo 29.—DIARIO DE LA MARINA, Habana. —Esclarecido el suceso de que telegrafié anoche, en que pereció el joven Carlos Gordin Jiménez, resulta que al forcejear amigablemente con el dueño del café "La Barra", Andrés Carrasco, escapose un tiro que mató a Gordin.

—Cuarenta y seis Maestros de la provincia de Santa Clara, presididos por el Superintendente Provincial, llegaron anoche a esta Ciudad en excursión patriótica, visitando esta mañana las tumbas de los patriotas Martí y Carlos Manuel de Céspedes, donde ofrendaron hermosas flores, así como en la tumba de los Mártires de la Patria, hablando el doctor José González Cuesta, Superintendente de las Villas y el doctor Vidal Lastres, Superintendente de Oriente.

Los excursionistas regresarán pasado mañana a Santa Clara.

—La Asociación Provincial de Colonos se reunirá el próximo día 10 en el poblado de Cueto para iniciar activa campaña contra los contratos drásticos que algunos ingenios quieren imponerle a los colonos.

—El Centro de la Propiedad Urbana ha planteado un interesante problema consistente en que hallándose obligado el Estado a suministrar agua diariamente y que sea potable, como sólo se sirve unas horas al día, a veces con mal olor, debe rebajarse la tarifa, elevando el asunto a los tribunales de justicia por incumplimiento de contrato.

De prosperar esta teoría los ingresos mermarán considerablemente.

—Con motivo de la posibilidad de que el acueducto de esta Ciudad esté trayendo aguas represándolas en el río Cauto, el Alcalde de Palma Soriano ha protestado, pues siendo el caudal insuficiente, si se toman esas aguas para Santiago la población de Palma, así como el ingenio "Palma" y el poblado Dos Palmas" se quedarían sin el precioso líquido con sus setenta mil habitantes y además porque en Palma Soriano se está construyendo un acueducto cuyo costo se eleva a la suma de cien mil pesos, tomándose el agua para estas obras de la cuenca del Cauto, cuyo caudal no alcanza para las dos ciudades o sean Palma y Santiago.

—Han fallecido la señora Emilia Destin, viuda de Viamonte y don Arístides Espinosa Betancourt, Secretario particular que fu; del Alcalde señor Espinosa.

El Corresponsal.

MUERE DE PULMONIA UN ALUMNO MILITAR CUBANO

NUEVA YORK, marzo 29.—(AP) —Mañana para ser transportado a la Habana será embarcado por ferrocarril el cadáver del joven cubano Enique Milagros Reboult, que falleció anteayer en la Academia Militar de Peskilt víctima de una pulmonía.

Acompañando los restos del estudiante fallecido irá su hermano Emeterio, que se encontraba igualmente efectuando sus estudios militares en dicha Academia.

INGLATERRA IRA SIN COMPROMISOS A LA LIGA DE LAS NACIONES

LONDRES, marzo 29.—(BWS)—El Premier Stanley Baldwin hablando esta tarde ante la Cámara de los Comunes dijo que la representación de la Gran Bretaña ante el Comité que ha de estudiar ciertos problemas relacionados con la organización futura de la Liga de las Naciones, no ha sido designado todavía así como tampoco el Gobierno había preparado la serie de instrucciones que deben darse a esos representantes.

Hizo resaltar el Premier que el Gobierno inglés entrará en la Conferencia libre de todo compromiso para su actuación posterior en la misma, aunque sí habrá de dedicar todos sus esfuerzos a obtener y asegurar el acuerdo entre los miembros de la misma, respaldando cualquier solución cuya tendaencia sea favorecer los intereses de la Liga y en pro de la paz mundial.

PREVALECE EL DESCONCIERTO EN TIENTSIN

TIENTSIN, marzo 29. (A. P.) Los generales de las fuerzas shantungueses, Chang-Tsung-Chang y Li-Ching-Ling, que arrebataron recientemente esta plaza a las tropas del Gobierno de Pekín, se disputan ahora el cargo de gobernador civil de la provincia de Chihli. Reina gran excitación en esta ciudad en espera de la llegada de Chang-Tso-Lin, dictador de la Manchuria, que será quien nombre al gobernador.

En Tientsin prevalece el desconcierto. Son frecuentes las demandas de fondos que se hacen a los comerciantes, obligándoseles a aceptar bonos militares carentes de valor. La Cámara de Comercio ha cerrado sus puertas y la policía es objeto de frecuentes agresiones. No hay esperanzas de tranquilidad hasta que llegue Chan-Tso-Lin.

LA AMNISTIA . . .

(Viene de la primera página)

rales contra diez de filiación conservadora. Y para que el proyecto sea ley, bastará solo el voto favorable de once senadores.

El Presidente de la República

—Y el Ejecutivo, ¿qué opina?

—El Presidente de la República, —nos respondió el coronel Quiñones—está muy bien impresionado con la declaración de principios hecha por los militares. El opina que la amnistía debe comprender solamente los delitos políticos y nunca los comunes. Y, en fin—concluyó el coronel Quiñones—él nos ha ofrecido coadyuvar a la otorgación por el Congreso de una amnistía dignificadora.

EL ILUSTRISIMO SR. ARZOBISPO DE SANTIAGO DE CUBA, VISITARA PROXIMAMENTE A ANTILLA

El Prelado oriental bendecirá las obras de la Iglesia de la referida población

(Por Telégrafo)

Antilla, marzo 29.— DIARIO DE LA MARINA, Habana.— Anúnciase el viaje a Antilla para el próximo 10 de abril de Su Ilustrísima Monseñor Zubizarreta, prelado de esta Arquidiócesis, con objeto de bendecir las obras de la Iglesia Católica de Antilla.

Con el señor Arzobispo viene una excursión del Colegio Dolores de los Hermanos Cristianos, los que traen el magnífico equipo del colegio, de foot ball, el cual contendrá con el Deportivo Antilla.

Reina gran entusiasmo con motivo de estas anunciadas visitas, y las comisiones de damas y caballeros católicos de Antilla preparan un programa de festejos en honor de tan distinguidos visitantes.

—Ante una numerosa concurrencia se verificó ayer, en este Campo Remus, un magnífico match de base ball entre las novenas San Francisco de Banes y Cuban Stars de Antilla, regresando a Banes los visitadores con el fatídico collar de nueve circunferencias.

El Corresponsal.

POSTULACIONES LIBERALES EN BANES

(Por Telégrafo)

Banes, marzo 29.— DIARIO DE LA MARINA, Habana.— Con asistencia del gobernador Barceló y del representante Carlos de la Torre, se reunió anoche la Asamblea Municipal Liberal, para proclamar candidatos en las próximas elecciones.

Fueron designados Delfín Campana para alcalde; Francisco Banceira, hijo, para representante, y Armando Amat, actual policía, para consejero provincial.

El acto, contra lo que se esperaba, resultó en extremo cordial y concurrido. Todos los demás candidatos depusieron sus aspiraciones, acatando las disposiciones de autoridades superiores del Partido Liberal.

Pueyo,
Corresponsal.

UNA QUEMADA GRAVE EN GUANABACOA

(Por Telégrafo)

Guanabacoa, marzo 29.— DIARIO DE LA MARINA, Habana.— En el Centro de Socorro fué asistido por el doctor Martínez Olano y el practicante Arteaga, Luisa Monbaro, de diez y seis años, vecina de la calle Provisión, número 8, de quemaduras graves diseminadas por el cuerpo, que se causó, según dijo, al echar alcóhol al reverbero y encender un fósforo.

Fué trasladada a su domicilio para su curación.

FUGA Y CAPTURA DE UN PENADO EN CARDENAS

El fugado recibió un balazo

CARDENAS, marzo 30.—DIARIO, Habana.—A la una de la tarde de hoy, cuando era trasladado del juzgado correccional a la Jefatura de Policía, por haberse suspendido el juicio contra él, el mestizo Ricardo Rodríguez Morales logró fugarse del vigilante número 30, Horacio Camellón, que lo conducía.

Horas más tarde se logró su captura por el citado vigilante Camellón, que en compañía de los policías Rafael Rodríguez y Cándido Fernández, lo sorprendieron en los alrededores de la Fábrica Henequera, en las cercanías de la ciudad, entablándose una lucha entre el fugado y el vigilante Camellón, sufriendo escoriaciones en la mano derecha éste y recibiendo el primero una herida de proyectil de arma de fuego en la región supraclavicular derecha con orificio de salida por la región supraescapular del mismo lado, según certificado del centro de socorros, donde fué asistido, y de allí trasladado al Hospital Santa Isabel en grave estado.

M.E.C.D. 2016

MERCADO DE LA HABANA

BOLSA LOCAL

Con escasas variaciones rigió ayer el mercado local de valores, notándose también poca actividad.

Se efectuaron durante el día operaciones en varias clases de acciones y bonos.

Hoy empezará a pagar su dividendo regular de 1 3|4 por ciento a las acciones preferidas y de 2 por ciento a las Comunes, la Compañía Cuban Telephone.

Sostienen sus tipos las cotizaciones de los bonos excepto los de la Licorera, que acusan flojedad.

Las acciones de la Internacional de Teléfonos abrieron con tipos sostenidos, cerrando flojas.

Cerró el mercado inactivo.

NO SE EFECTUARAN OPERACIONES

La Bolsa de la Habana siguiendo su tradicional costumbre permanecerá cerrada los días de jueves y viernes Santo.

Con motivo de la festividad de Semana Santa, los Bancos asociados al Clearing House de la Habana han acordado terminar sus operaciones el próximo jueves, a las 12 m. reanudándolas el sábado, día 3, a las nueve de la mañana.

LOS CHEQUES DEL BANCO NACIONAL

Los cheques del Banco Nacional de Cuba mejoraron ayer sus tipos. Se hizo una operación de $42,000 en dichos cheques a 17 de valor.

BOLSA DE LA HABANA

COTIZACIÓN OFICIAL

Habana, marzo 29 de 1926

BONOS Y OBLIGACIONES INSCRIPTOS EN LA BOLSA DE LA HABANA
Valor: $82.892,250.00

	Capital	Interés	Cupón	COTIZACION Comp.	Vend.
R. Cuba 1904 Speyer..	$35.000.000	% 5	M S	101	—
R. Cuba 1905 D. 1. . .	11.169.800	% 5	M N	96	99½
R. Cuba 1904 4 1|2 . .	16.500.000	% 4	F A	90	—
R. Cuba 1914 Morgan	10.000.000	% 5	F A	98	—
R. Cuba 1917 Puertos.	7.000.000	% 5	M N	N.	N.
R. Cuba 1923 5 1|2 . .	50.000.000	% 5½	E15J15	103¼	105
A. Habana 1a. hip...	6.183.000	% 6	E.A.J.O	102	—
A. Habana 2a. hip...	2.655.000	% 6	E.A.J.O	100¼	105
Banco Territorial . .	4.000.000	% 6	E J	92	100
Calzado..	400.000	% 8	J D	—	—
Cerv. Internacional . .	2.000.000	% 7	E J	102	104
Ca. Az. Ciego de Avila	700.000	% 6	Mz. 30	—	—
Acto. Cienfuegos. . .	1.500.000	% 7	J y D	—	—
Ca. Curtidora..	200.000	% 6	J y D	40	—
Gas y Electricidad . .	4.000.000	% 6	J D	107	115
Gibara..	349.000	% 8	F A	—	—
H. Electric (Cons.)..	8.972.561	% 5	F A	98	—
H. Electric (H. g.)..	25.000.000	% 5	M S	94¼	—
Ca. Licorera....	2.500.000	% 7	A y O	35	45
Manufacturera..	2.600.000	% 6	A y O	56	59½
Matadero Industrial ..	300.000	% 6	F A	53	76½
Nacional de Hielo . .	300.000	% 8	J D	—	—
N. F. de Hielo (bonos)	3.000.000	% 6	J D	102	106½
N. F. de Hielo (obli.)	3.000.000	% 7	J D	101½	104
Noroeste	3.000.000	% 6	E J	—	—
Papelera serie A. . .	500.000	% 8	F15A15	100⅛	101
Papelera serie B. . .	800.000	% 8	M N	82	100
Eléctrica Santiago . .	1.500.000	% 6	E J	—	—
Teléfono..	2.000.000	% 5	E J	91	—
Teléfono (Conv. Col.)	2.500.000	% 5	E J	—	—
Unidos	3.830.000	% 5	E J	80	—
Urbanizadora	2.000.000	% 8	D.M.J.S	—	—

ACCIONES
Valor inscripto: $283.014.800.00

	Capital	COTIZACION Comp.	Vend.
Compañía Cubana de Accidentes	$ 250.000	—	—
Banco Agrícola de Puerto Príncipe ..	320.000	—	—
Banco Territorial de Cuba..	5.000.000	—	—
Banco Territorial de Cuba (benef.)..	5.000.000	—	—
Calzado, preferidas	400.000	—	—
Cervecera Internacional (preferidas)..	1.000.000	135	—
Compañía Azucarera Ciego de Avila..	1.200.000	—	—
Acueducto de Cienfuegos	1.000.000	—	—
Constancia Copper Company	1.000.000	—	—
Compañía Constructora (preferidas)..	2.000.000	—	—
Compañía Constructora (comunes) ..	3.000.000	—	—
Cuba Cane Sugar (preferidas)..	50.000.000	—	—
Cuba Cane Sugar (comunes)	50.000.000	—	—
Cuban Railroad (preferidas)	10.000.000	—	—
Cuban Central (preferidas)	900.000	—	—
Cuban Central (comunes)	900.000	—	—
Cuban Tire R. Co. (preferidas)	781.700	—	—
Cuban Tire R. Co. (comunes)	2.563.400	—	—
Compañía Curtidora Cubana	300.000	4	—
Ferrocarril Gibara y Holguín..	400.000	—	—
Havana Electric (preferidas)	21.000.000	116	—
Havana Electric (comunes)	15.000.000	224	—
Compañía Industrial de Cuba	250.000	—	—
Ca. Jarcia de Matanzas (preferidas)	2.500.000	97	99¾
Co. Jarcia de Matanzas (comunes) ..	3.500.000	40	42½
Compañía Licorera (comunes)	8.000.000	1¼	4
Lonja Comercio Habana (preferidas)	200.000	100	—
Lonja Comercio Habana (comunes)..	200.000	150	—
Manufacturera Nacional (preferidas)	5.000.000	7⅛	7⅞
Manufacturera Nacional (comunes)..	6.000.000	2	3
Matadero Industrial	1.000.000	—	—
Empresa Naviera (preferidas)	2.000.000	66½	72
Empresa Naviera (comunes)	4.000.000	11¾	16½
Nueva Fábrica de Hielo	3.000.000	405	—
Nacional de Perfumería (preferidas)	1.400.000	65	80
Nacional de Perfumería (comunes) ..	1.850.000	12	20
Ca. Cubana de Pesca (preferidas) ..	1.000.000	107	—
Ca. Cubana de Pesca (comunes)	1.500.000	30	50
Banco de Préstamos	500.000	—	—
Eléctrica de Santiago de Cuba..	1.500.000	—	—
Eléctrica de Sancti Spiritus	39.800	—	—
Cuban Telephone (preferidas)..	2.000.000	103½	106
Cuban Telephone (comunes)	5.000.000	110	—
Teléfono Internacional	25.000.000	114	118
The Trust Company of Cuba	5.000.000	—	—
F. C. Unidos y Almacenes de Regla..	6.859.970	90	93
Union Oil Company	1.000.000	—	—
La Unión Nacional (preferidas)	750.000	—	—
La Unión Nacional (beneficiarias) ..	750.000	—	—
Ca. Urbanizadora (preferidas)..	1.500.000	—	—
Ca. Urbanizadora (comunes)	3.000.000	—	—
Metropolitan Auto..	200.000	120	—

NOTA.—Es de observarse que en la Bolsa de la Habana solamente dos Compañís azucareras cotizan sus valores: la Compañía Azucarera Ciego de Avila y la Cuban Cane Corporation. En cambio, obsérvese el número de Compañías azucareras que cotizan sus valores en la Bolsa de New York. Véase dicha información. El montante total de los valores inscriptos en la Bolsa de la Habana incluyendo los bonos de la Deuda Pública, asciende a $460,930.021.

JULIO B. FORCADE

(ESPECIALISTA EN BONOS)

Miembro de la Bolsa de la Habana

VENDO

ACCIONES PREFERIDAS DE LA HABANA ELECTRIC & UTILITIES CO., DEL 5 POR CIENTO. A LOS TIPOS ACTUALES PRODUCEN ALREDEDOR DE 7¼ POR 100.

Teléfono A-4983.

Oficinas: Banco Nacional 226-227-228

KERMATH

Motores Marinos De Confianza

Todos Tamaños 3 a 40 H. P. — 1 a 4 Cilindros — Todos a 4 periodos

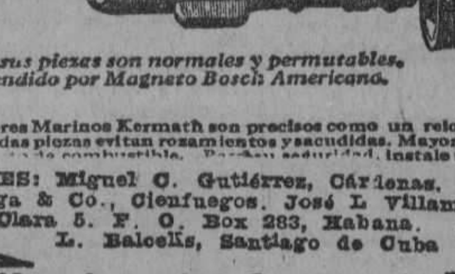

Precios Reducidos Desde $135.00 hasta $1050.00 F. O. B. Detroit Mich., E. U. A.

Todas sus piezas son normales y permutables. Encendido por Magneto Bosch Americano.

Los Motores Marinos Kermath son precisos como un reloj cuyas bien equilibradas piezas evitan rozamientos y sacudidas. Mayor potencia con [illegible] instale un Kermath.

AGENTES: Miguel C. Gutiérrez, Cárdenas. Jaime Vilalonga & Co., Cienfuegos. José L Villamil, Santa Clara 5. F. O. Box 283, Habana. Alvaro L. Balcells, Santiago de Cuba

Kermath Manufacturing Co., Detroit, Mich., E.U.A.
Dirección Cablegráfica:-KERMATH

FRANCO

SE COTIZO A RAZON DE

29 FRANCOS

28 CENTIMOS

DOLLAR

TABACO

DEL MERCADO DE RAMA

Con igual quietud que finalizó la anterior, ha comenzado la presente semana en el mercado local.

Quietud, porque una o dos operaciones, nada cambian la situación que la plaza experimenta en esta época.

Cierto es que una firma exportadora se interesa por conocer las existencias disponibles de quintas y segundas de Vuelta Arriba, también denominadas de Remedios; pero ello no tiene importancia, o nosotros no se la damos, porque se nos antoja que ese interés no se funda en el propósito de comprar, sino en la necesidad de obtener un dato que sirva para calcular la medida de una actuación con la nueva cosecha.

Un promedio de seis mil tercios de las dos mencionadas clases, quedan disponibles en manos de almacenistas especuladores. Así nos lo dicen los datos que hemos obtenido.

Acaso en primeras manos queden algunos otros tercios; pero serán contados.

Se advierte, pues, que aun en presencia de una cosecha grande, en las zonas de Vuelta Arriba, son pocas las existencias disponibles de las mencionadas clases, si nos fijamos en que todavía se desconoce lo que la nueva producción dará, y en que faltan varios meses para poder utilizar el tabaco de la misma.

Eso es lo que, respecto a las existencias de Vuelta Arriba, podemos decir al comenzar la semana.

Por lo que a la hoja de Vuelta Abajo se refiere, seguimos alentando la opinión que en anteriores notas hemos expuestoo.

Una pequeña vega, con veinte y nueve tercios de clases limpias o de fábrica, vendieron y entregaron ayer Constantino González y Compañía a Calixto López.

Las demás operaciones del día consistieron en pequeños lotes de capas, como el vendido por Foyo y Rodríguez a un fabricante del campo, y cual otro de terceras de Partido que los Hijos de Blanco compraron a José Galván, S. en C.

ENTRADAS DE TERCIOS

Ni por el almacén ni por el patio de los ferrocarriles, entró ayer un solo tercio procedente de las zonas productoras.

COMPRAS EN PINAR

Los fabricantes de esta capital Santiago y Hermano, compraron el tabaco del cosechero de Pinar del Río señor José León.

CAMBIO LOCAL

Con irregularidad rigió este mercado.

Firme la libra esterlina.

Sostenida la peseta española.

Nueva baja expermentaron el franco francés y el belga.

Sostenido el cambio sobre New York

Hubo operaciones entre bancos y banqueros en francos cable a 3.41.

COTIZACIONES	Valor
New York cable	1|32 P.
New York vista	100
Londres cable	4.86 ½
Londres vista..	4.86 ⅛
Londres 60 d|v	4.83 ¾
Paris cable	3.42 ½
Paris vista..	3.41 ½
Hamburgo cable	23.85
Hamburgo vista..	23.83
Madrid cable	14.11
Madrid vista	14.10
Italia cable	4.04
Italia vista	4.03
Bruselas cable	3.92
Bruselas vista	3.91
Zurich cable..	19.27
Zurich vista..	19.26
Amsterdam cable	40.11
Amsterdam vista	40.09
Toronto cable	⅛ D.
Toronto vista	3|16 D.
Hong ong cable	56.50
Hong Kong vista	56.40

CLEARING HOUSE

Las compensaciones efectuadas ayer entre los Bancos asociados al Habana Clearing House ascendieron a la tidad de $3.303,749.96.

FINANZAS

UN EJEMPLO HIPOTETICO

En Cuba se ha venido incurriendo en el lamentable error de creer que el problema agrario nacional, es un problema diferente a cualquiera otro de análogo carácter industrial.

Hoy, en los mismos Estados Unidos, la crísis industrial por plétora, esto es, por exceso de producción, es tan aguda, o más aguda que en Cuba.

Allá, la ganadería ofrece aspectos múltiples, porque innúmeras son sus unidades industriales.

En Cuba, todo gira alrededor del azúcar, porque sólo producimos azúcar.

Ya hemos dicho en otras ocasiones que esta clase de fenómenos económicos deben estudiarse con amplitud, sin descuidos ni olvidar ninguno de los síntomas.

Por no conocerlos exactamente, o por confundirlos, atribuyéndoles causas crónicas, se hace más insostenible cada vez nuestra legítima primacía industrial azucarera.

Si a cualpuiera de los industriales azucareros, ya sean cubanos o ya norteamericanos, siempre que no se trate, eso sí, de un Antonio Mendoza o de otro experto por el estilo, se les preguntase por qué causa nuestras fábricas funcionan al máximum de producción, responderían sin titubear, con deplorable criterio simplista; porque los mismos gastos industriales generan al mínimo o al exceso de producción.

A esa respuesta contestaría, por ejemplo, el Director del DIARIO DE LA MARINA que siguiendo al General Machado se halla ahora en el centro sector del ajuste atinado de esta Empresa.

—Nuestra gran rotativa "Hoe" puede imprimir, doblar y cortar cada hora, 65,000 ejemplares del DIARIO, por lo menos.

¿Qué opinión tendrían los azucareros del doctor Rivero como Director de periódico, y Gerente de esta poderosa Empresa, tan industrial como la azucarera si ordenara que la "Hoe" imprimiera cada hora y durante cada veintiruatro horas, los 64 mil ejemplores de su capacidad imperiosa.

Por loco se le tendría, alegándose como prueba, que Cuba no tiene población ni capacidad económica para centrifugar en todos los países de habla española, 3, 4 o 5 millones de diarios, de ejemplares de su peridico.

¡Cómo se reirían entonces los azucareros a costa de este industrial hipotético!

Pues bien: nosotros sólo pedimos a los azucareros que reflexionen y actúen con más atinado acierto.

ZAFRA AZUCARERA

MERCADO LOCAL

El mercado local de azúcar permaneció ayer con tono sostenido, sin operaciones.

Se exportaron por distintos puertos 131.060 sacos de azúcar.

Continúan moliendo 175 centrales.

Según datos de los señores Gumá y Mejer el movimiento de azúcares en la anterior semana en los puertos de esta República, fué como sigue:

Arribos. . . .	206.897	Tons.
Exportado. . .	99.250	"
Existencias . .	1.107.066	"

En New York, el mercado de azúcar abrió firme debilitándose más tarde debido a la baja habida en los azúcares futuros.

Hasta las 3 p. m. se había dado a conocer las siguientes ventas:

8,000 sacos de Puerto Rico a 4.05 centavos libra, costo seguro y flete, para pronto embarque a la American Sugar Co.

—20,000 sacos de Cuba a 2 9|32 centavos libra costo y flete pronto embarque a la Warner Sugar Co.

Del mercado de Londres avisan que los refinadores subieron el precio del refino a 3 peniques.

MOVIMIENTO DE AZUCAR

El habido durante la pasada semana en los distintos puertos de la República fué como sigue:

	Toneladas
Recibos seis puertos	94.993
Recibos otros puertos . . .	111.904
Exportación seis puertos...	30.252
Exportación otros puertos..	68.998
Exstencia seis puertos.. ..	621.940
Existencia otros puertos..	485.126
Centrales moliendo: 175.	
EXPORTACION:	
Hatteras	71.627
New Orleans..	11.201
Galveston	2.714
Savannah	4.770
Canadá	6.114
Japón	2.814

COTIZACION OFICIAL DEL PRECIO DEL AZUCAR

Reportadas por los Colegios de Corredores

Matanzas	1.988750
Sagua	1.988750
Cienfuegos..	2.004300

Deducidas por el procedimento señalado en el Apartado Quinto del decreto 1770

Habana	1.934444
Cárdenas..	1.971368
Manzanillo	1.955984

EXPORTACION DE AZUCAR

Las exportaciones de azúcar reportadas en el día de ayer por las aduanas en cumplimiento de los apartados primero y octavo del decreto 1770, fueron las siguientes:

Aduana del Mariel: 8,679 sacos.— Destino: Baltimore.
Aduana de Nuevitas: 35,001 sacos. Destino: New York.
Aduana de Banes: 20,000 sacos.— Destino: Inglaterra.
Aduana de Júcaro: 41,380 sacos.— Destino: Filadelfia.
Aduana de Cienfuegos: 26,000 sacos Destino: New York.

PROMEDIO DE LA COTIZACION OFICIAL DEL AZUCAR

MES DE MARZO
1a. quincena

Habana..	2.035527
Matanzas	2.074182
Cárdenas..	2.059897
Sagua..	2.092284
Manzanillo	2.046312
Cienfuegos	2.068573

MERCADO DE FLETES

COMPENSACIONES
100 libras

Costa Norte a Filadelfia.	13	14
Costa Norte a Galveston	12	13
Costa Norte a N. Orleans	11½	12
Costa orte a New York	13	14
Costa Norte a Halifax ..	—	—
Costa Norte a St. John	—	—
Costa orte a Savannah..	12	13
Costa Norte a Boston ..	15	16
Costa Sur a Filadelfia	15	16
Costa Sur a New York.	15	16
Costa Sur a N. Orleans.	13½	14
Costa Sur a Galveston..	14	15
Costa Sur a Boston	17	18
Costa Sur de Galveston ..	—	—
Costa Sur a St. John ..	—	—
Costa Sur a Halifax	—	—
Costa Sur a Savannah	13	14

Nota. Estas cotizaciones son exclusivamente sobre azúcar.

El dividendo de H. Hupmann

La Comisión Temporal de Liquidación Bancaria aprobó el acuerdo de la Junta Liquidadora del Banco H. Upmann Co. sobre el dividendo, pero en el sentido de que en lugar de ser un 10 por ciento, se determine la cantidad exacta a repartir, de cuerdo con los fondos existentes, y que las subastas que están pendientes se dejen para efectuar los pagos de administración, así como el diez por ciento que se descuente a los acreedores morosos.

FERROCARRILES UNIDOS DE LA HABANA

TEMPORADA DE 1926.

DESDE HABANA AL MISMO

BALNEARIO DE SAN DIEGO DE LOS BAÑOS Y REGRESO

PRIMERA CLASE $10.00 — VALIDO PARA REGRESAR DENTRO DE LOS 30 DIAS DE SU FECHA.

SEGUNDA CLASE $6.00 — VALIDO PARA REGRESAR DENTRO DE LOS 20 DIAS DE SU FECHA.

Estos precios incluyen el transporte del pasajero en automóvil desde Paso Real al Balneario y vice-versa.

Los boletines se hallan de venta en los expendios de Prado 118, Estación Central y Jesús del Monte.

F. G. SKETCH,
Administrador General Auxiliar.

3331 6 d 28

LA MUTUALIDAD VIDRIAL

SOCIEDAD DE SEGUROS MUTUOS CONTRA ROTURA DE VIDRIOS MANZANA DE GOMEZ 315—TELEFONO M-6356. — HABANA.

SEGUNDA CONVOCATORIA

De orden del señor Presidente y de conformidad con lo establecido en el Art. 54 de los Estatutos, se cita por este medio a los señores asociados en segunda convocatoria para la Junta General extraordinaria que tendrá efecto el Martes 30 del corriente en el local social Manzana de Gómez 315 a las 8 y media p. m. en que habrá de tratarse exclusivamente de la reforma de los Estatutos, advirtiéndose que los acuerdos que en ella se tomen serán válidos cualquiera que sea el número de los concurrentes.

Dr. Fernando Ortiz,
Secretario.

3350 1d-30

N. Gelats & Co.

BANQUEROS HABANA *Aguiar 106-108*

Vendemos Cheques de Viajeros Pagaderos en Todas Partes del Mundo y Cartas de Crédito Circulares en las Mejores Condiciones

"SECCION DE CAJA DE AHORROS"

Recibimos Depósitos en Esta Sección, Pagando Interés del 3 por 100 Anual

Todas estas operaciones pueden efectuarse también por correo

PESETA

SE COTIZO A RAZON DE

7 PESETAS

09.21

DOLLAR

REAL ESTATE

CASAS, SOLARES, HIPOTECAS

Mercado quieto; aunque en el campo restringido de solares, continúa el anuncio de operaciones.

Demostración de confianza y alto aprecio al señor Emeterio Zorilla

Un voto de confianza, por acuerdo unánime de los accionistas de la poderosa Compañía Cervecera Internacional, le fué conferido al Sr. Emeterio Zorrilla en la Junta General anual que en la tarde del sábado celebraron dichos Accionistas en los salones de la fábrica La Polar, acuerdo justiciero que a nadie ha podido extrañar, teniendo en cuenta la labor magnífica desarrollada por el tan digno Presidente-Administrador de la formidable empresa que ha sido colocada a una altura envidiable de progreso y prestigio.

A la reunión del sábado asistieron los Accionistas más significados de la Compañía, siendo todos finamente obsequiados.

Nuestra felicitación más cordial al Sr. Zorrilla por esta nueva y merecida demostración de confianza y alto aprecio de que ha sido objeto.

COLEGIO DE CORREDORES NOTARIOS COMERCIALES DE LA HABANA

COTIZACION OFICIAL DEL DIA 29 DE MARZO DE 1926

Cambios	Tipos
S|E. Unidos cable..	3|64 P.
S|E. Unidos vista	1|32 P.
Londres cable	4.86 ½
Londres vista	4.86 ⅛
Londres 60 días vista	—
Paris cable..	3.45
Paris vista	3.43
Bruselas vista	3.90
España cable	14.12
España vista	14.10
Italia vista	4.02
Zurich vista	19.27
Hong Kong vista	56.45
Rmsterdam vista	40.08
Copenhague vista	—
Christianía vista	—
Estocolmo vista..	—
Montreal vista	—
Berlín vista..	—

Notarios de turno

Para Cambios: Julio César Rodríguez.

Para intervenir en la cotización oficial de la Bolsa de la Habana: Armando Parajón y Miguel Melgares.

Visto Bueno: Antonio Arocha, Síndico-Presidente; Leandro Mejer, Secretario contador interino.

COTIZACION DE CHEQUES

EN LA BOLSA

	Comp.	Vend.
Banco Nacional	14	25
Banco Español	Nominal	
Banco Español cert. con el 5 por 100 cobrado ..	Nominal	
Banco Español con primera y segunda 5 por 100 cobrado.. ..	Nominal	
Banco de Penabad	Nominal	

Nota. — Estos tipos de Bolsa son para lotes de cinco mil pesos cada uno.

LONJA DEL COMERCIO DE LA HABANA

COTIZACION OFICIAL PARA VENTAS AL POR MAYOR Y AL CONTADO, DE AYER, 29 DE MARZO

ACEITE:	
Oliva latas 23 libras qq	18.00
Semilla de algodón, caja, de 15.00 a	16.00
AFRECHO:	
Fino harinoso qq. de 2.60 a	3.20
AJOS:	
Capadres morados..	0.40
Capadres bañolas de 0.35 a ..	1.00
Primera 45 mancuernas	0.25
Chilenos de 0.35 a	1.00
Murcianos..	—
Especiales CaSlifornia..	—
ARROZ:	
Canilla viejo qq	6.00
Saigon largo número 1 qq....	5.00
Semilla S. Q. quintal..	4.60
Siam Garden número 1 qq..	—
Siam Garden extra 5 por 100 quintal	6.25
Sam Garden extra 10 por 100 quintal	5.70
iSam brilloso qq. de 6.00 a	7.00
Valencia legítimo quintal de 5.75 a..	6.25
Italiano tipo Valencia qq. . .	—
Americano partido qq	4.25
AVENA:	
Blanca quintal	2.50
Canadá..	—
AZUCAR:	
Refino 1a. quintal	3.30
Refino 1a. Hershey	3.25
Turbinado Providencia qq ..	2.70
Turbinado corriente qq	2.60
Cent. Providencia qq..	2.30
Cent. corrente qq	2.20
BACALAO:	
Noruega caja	13.50
Escocia caja..	—
Aleta negra caja	12.00
Alaska caja	—
BONITO Y ATUN:	
Caja de 19.00 a	22.00
CAFE:	
Puerto Rico qq de 37.00 a ..	41.00
País qq. de 25.00 a	36.00
Centroamérica qq	37.00
Brasil qq. de 26.00 a	34.00
CALAMARES:	
Caja de 9.00 a..	15.00
CEBOLLAS:	
1|2 huacales americanas	2.50
Huacales país..	—
En huacales gallegas	—
En sacos americanas	5.25
Del país 1|2 huacales..	2.00
País ristras	—
Murcianas 1|2 huacales	—
Valencianas..	—
CHICHAROS:	
Quintal	6.50
FIDEOS:	
País quintal	8.75
FRIJOLES:	
Negros país quintal	12.50
Negros arribeños qq	—
Negros orilla qq	—
Negros Santo Domingo	12.00
Colorados largos americanos, quintal de 10.50 a	12.00
Colorados chicos qq....	6.50
Rayados largos qq..	5.50
Rosados California qq	7.50
Carita quintal de 6.00 a	10.00
Blancos medianos qq	3.75
Blancos marrows europeos, de 6.50 a	8.50
Blancos marrows Chile	—
Negros americanos	—
Colorados europeos	10.00
GARBANZOS:	
Gordos sin cribar qq	11.00
HARINA:	
De trigo, según marca, saco de 7.75 a..	12.00
De maíz país quintal	3.50
HENO:	
Americano qq	2.50
JAMON:	
Paleta qq. de 23.00 a..	26.00
Pierna qq. de 34.50 a	42.00
MANTECA:	
Primera refinada en tercerolas quintal..	19.52½
Menos refinada qq	19.27½
Compuesta quintal	17.50
MANTEQUILLA:	
Danesa, latas de media libra, quintal	72.00
Asturiana, latas de 4 libras, quintal de 40 a	60.00
MAIZ:	
Argentino colorado qq	2.25
Estadoc Unidos qq	2.10
Dominicano..	—
País quintal..	—
PAPAS:	
En barriles	—
En sacos americanas	8.50
En sacos del país de 6.50 a	7.00
En tercerolas Canadá	10.00
Semilla Bliss	—
Tercerolas Halifax	—
Príncipe Eduardo saco de 180 libras	9.00
Isleñas	7.00
Príncipe Eduardo saco de 90 libras	4.25
Isleñas	6.50
PIMIENTOS:	
Españoles 1|4 caja..	8.00
QUESO:	
Patagrás, crema entera, quintal, de 36.00 a	39.00
Media crema qq	22.00
SAL:	
Molida saco..	2.00
Espuma saco de 1.20 a	1.60
SARDINAS:	
Espadín Club 30 m|m caja . .	3.20
Espadín planas 18 m|m caja.	5.75
Chicharros	—
TASAJO:	
Surtido quintal..	17.50
Pierna quintal..	19.00
TOCINO:	
Barriga quintal	21.00
TOMATES:	
Españoles natural 1|4 caja ..	5.20
Puré en 1|4 caja	5.06
Puré en 1|8 caja	3.00
Natural americano un kilo . .	3.75

BANCO DEL COMERCIO

Habana, marzo 29 de 1926

Tipos de cambio	Venta m. o.
New York cable	1|32 P.
New York vista	Par
Londres cable	4.86 ¾
Londres vista	4.86 ⅛
Londres 60 d|v..	—
Paris cable	3.42
Paris vista	3.41
Madrid cable	14.10
Madrid vista	14.09
Suiza cable	19.28
Suiza vista	19.27
Milán (Italia) cable	4.04
Milán (Italia) vista	4.03
Bélgica cable	3.87
Bélgica vista	3.86
Holanda cable	40.08
Holanda vista	40.07
Hong Kong cable	—
Hong Kong vista	—

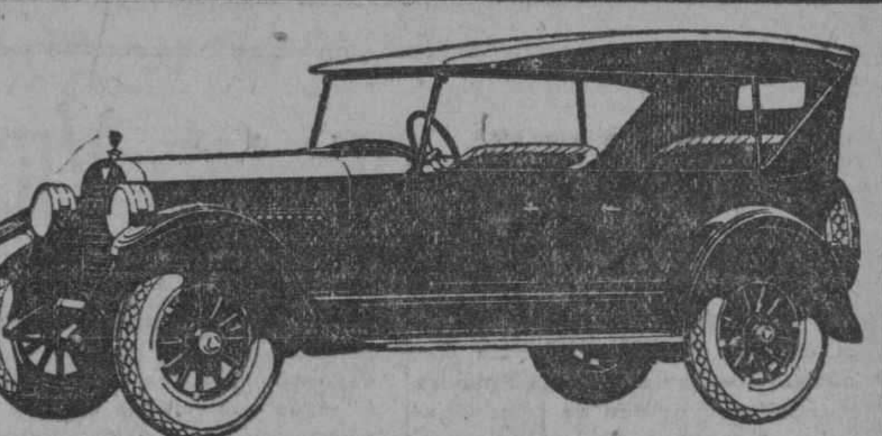

HUDSON ESSEX

GRAN REBAJA DE PRECIOS

TERMINADAS LAS NUEVAS PLANTAS QUE HAN PERMITIDO AUMENTAR LA FABRICACION A 1.300 COCHES DIARIOS (LA MAYOR DEL MUNDO EN 6 CILINDROS), SE TRANSFIEREN AL PUBLICO LAS REDUCCIONES EN EL COSTO DERIVADAS DE TAN FABULOSA PRODUCCION.

NUEVOS PRECIOS:

ESSEX phaeton, 5 pas.	$1100
ESSEX coach, cerrado, 5 pas.	$1100
HUDSON phaeton, 7 pas.	$1900
HUDSON coach, cerrado, 5 pas.	$1900
HUDSON brougham, 5 pas.	$2200
HUDSON sedan, 7 pas.	$2500
HUDSON sedan-limousine, 7 pas.	$2650

En estos precios se incluyen defensas delantera y trasera, motometer y cerradura en la caja de velocidades. Los abiertos llevan protectores de estribos y radiador niquelado con emblema en la tapa.

INVESTIGUE NUESTRAS FACULTADES DE PAGO

UN EJEMPLO: VD. PUEDE OBTENER UN ESSEX PAGANDO UNICAMENTE $400 AL CONTADO, SIN DESEMBOLSAR DE MOMENTO NADA MAS POR NINGUN CONCEPTO, NI PARA GOMA DE REPUESTO NI CHAPA, GASTOS QUE ANTICIPAMOS NOSOTROS. EL RESTO SE PAGA EN 12 MENSUALIDADES SIN FIADOR NI SEGURO.

GRAN EXISTENCIA DE REPUESTOS NUEVOS

J. ULLOA Y COMPAÑIA

P. Martí 3, 5 y 7. Telf. M-7951

Distribuidores de Packard, Hudson, Essex y camiones White.

MERCADO PECUARIO

LA VENTA EN PIE

El mercado cotiza los siguientes precios:

Vacuno: de 7 y cuarto a 7 y medio centavos.

Cerda: de 11 a 13 centavos el del país y de 15 a 16 el americano.

Lanar: de 8 a 9 centavos.

Matadero de Luyanó. Las reses beneficiadas e neste Matadero se cotizan a los siguientes precios:

Vacuno: de 28 a 32 centavos.
Cerda: de 48 a 54 centavos.

Reses sacrificadas en este Matadero: Vacuno, 81; Cerda 80.

Matadero Industrial. Las reses beneficiadas en este Matadero se cotizan a los siguientes precios:

Vacuno, de 28 a 32 centavos.
Cerda, de 48 a 54 centavos.
Lanar, de 40 a 50 centavos.

Reses sacrificadas en este Matadero: vacuno, 262; cerda, 121; lanar, 75.

Entradas de ganado. De Oriente llegaron un tren con 17 carros, doce a la consignación de la casa de Mateo Roca y cinco a la orden de Manuel Rey. De Camagüey llegó otro tren con 8 carros, cuatro para J. Angulo y cuatro a la consignación de Belarmino Alvarez.

MERCADO DE ALGODON

Al cerrar ayer el mercado de New York se cotizó el algodón como sigue:

	Quintal
Marzo..	—
Mayo	18.88
Julio	18.45
Octubre	17.22
Diciembre	17.50
Enero (1927)	18.43

HAVANA CENTRAL RAILROAD CO.

FIESTAS DEL JESUS NAZARENO DEL RESCATE EN ARROYO ARENAS

REBAJA EN LOS PASAJES

ABRIL 4 DOMINGO — SERVICIO EXTRAORDINARIO DE TRENES ELECTRICOS — ABRIL 5 LUNES

DESDE LA ESTACION CENTRAL, LUYANO, VIBORA Y MARIANAO A LA MISMA ERMITA.

CADA MEDIA HORA

CORRIENDOSE TRENES ESPECIALES CUANDO LA AFLUENCIA DE PASAJE LO AMERITE

Los pasajeros de la LINEA DE MARIANAO tomarán los trenes para Arroyo Arenas en la Estación de Havana Central en Marianao, y los de la LINEA DE GUANABACOA-JESUS DEL MONTE cambiarán de tren en Enlace de Gas.

BOLETIN DE IDA Y VUELTA
VALIDO PARA ARROYO ARENAS O CANO INDISTINTAMENTE
DESDE

Estación Central	$0.30	Víbora	$0.25
Luyanó	0.25	Marianao	0.15

A ARROYO ARENAS
DESDE

Hoyo Colorado	$0.20	Guanajay	$0.50

F. G. SKETCH,
Administrador General Auxiliar.

MAGNIFICA PEDRERA

Situada a 24 kilómetros de Matanzas y equipada con maquinaria moderna para una producción diaria de 200 a 300 metros; cantidad y calidad de piedra insuperable y con chucho propio que conecta a la Vía principal de los F. C. U. SE VENDE.

Informa el Dr. Ezequiel Caballero
Milanes, 19 — Matanzas.

2343 alt 30

CERVEZA: ¡DEME MEDIA "TROPICAL"!

M.E.C.D. 2016

A TRAVES DE LA VIDA

POR HECTOR DE SAAVEDRA

Ayer, y diariamente, celebró sesión el club de "Inglaterra". Esta Sociedad, que, como la de los Rotarios se cobija donde dan de comer, tiene su "home" en el viejo y grave Hotel "Inglaterra" de la Habana, y le ha pedido un reconocimiento de hija adoptiva, que solo para lo que se refiere al nombre. Como emblema tiene un "dragón alado en campo de plata" con este lema: "Fortis et Fidelis".

Muchos ignoran la existencia de esta Asociación como no saben infinidad de cosas, mas el periodista todo lo conoce, y cuando no lo sabe lo pregunta o lo inventa. Pero el club "Inglaterra" lleva varios años de existencia; es mucho más aristocrático que el Unión Club porque es más estricta la admisión de sus miembros y sus socios son limitados; "corporation limited" que dirían los rotarios.

¿Cuáles son los fines y propósitos al par que el entretenimiento de los distinguidos miembros?

Cuando fuí admitido, con tres bolas negras, solamente, lo que es inevitable porque uno no agrada a todo el mundo y yo pertenecía entonces a la carrera fiscal, perseguidora del delito y antipática a los delincuentes; cuando entré a formar parte de aquel tranquilo y misterioso club, me apercibí que no se reunían para bailar, costumbre honesta y muy correlativa, ni para jugar, que es vicio feo que rarísimas personas practican en nuestro país. En fin, ni siquiera hacían moneda falsa, con lo cual hubiera encontrado muy plausibles las bolas negras al Ministerio Público.

Pero desde las primeras sesiones le tomé mucho gusto a aquellos "meetings" que se celebran en el patio andaluz "S. W. corner" de siete a nueve de la noche y resultan como las tandas "vermouth" de los teatros, un aperitivo para la comida. En el club no se come—aunque se puede,—porque la mayoría de los miembros se deben a la familia que los espera y que si tolera el almuerzo fuera de casa no admitiría que se hiciera igual con la comida. Además de que los miembros tienen obligaciones sociales con los cabarets de moda, los Estatutos del Club no imponen el "regular dinner" de los Rotarios. Lo que se hace en materia de satisfacción al estómago, es tomar té (por algo se está en Inglaterra) limonada, naranjada, piña colada y otros aperitivos. En verano se suele tomar horchata de chufas, que es bebida exótica y sabrosa.

Invariablemente abre la sesión Don Manuel de Ajuria que es el Presidente, reelecto, como en el Unión lo era siempre el inolvidable Marqués de Sandoval. El Sr. de Ajuria ha sido Senador de la República y tiene práctica parlamentaria. En realidad dirije los debates con tanta discreción y tacto como Mrs. Merlyn Chappel en el Woman's Club. No obstante, como cubano, al fin, tiene sus arranques de emperador romano, porque, en verdad,—como cantan en "La Mascotte"—¿de qué serviría ser rey si no se pudiera meter a los súbditos en el calabozo? Mas la razón que es la mejor consejera le hace tolerante y sufrido.

El Conde del Castillo, caballero muy juicioso y cortesano de la antigua cepa de los Almendares y Casa Bayona, es el Vice-presidente, a pesar de que los años son en él, todavía, muy contados para la experiencia que necesita la vida. Mas desde que se han inventado los niños prodigios ya no hay edades y lo de Napoleón y William Pitt, que asombraron al mundo con lo que hicieron en sus años juveniles, lo ejecuta hoy, cualquiera, bien en el piano o el violín o en la política.

La lista de socios del Club de Inglaterra no es como ya he dicho muy numerosa. De memoria puedo señalar a Don Pedro Martínez Fraga, a Don Pedro Rodríguez, al joven Sub-Secretario de Gobernación Don Juan Antonio Vázquez Bello y al Sr. Max Pastor, como de los más asiduos concurrentes.

No faltan, sin embargo, a los debates el Sr. José García Sol, el Sr. Paco Sierra y el Sr. Antonio E. Vázquez, sobre todo cuando son asuntos de Psicología, Lógica, Etica y Filosofía moral, los que se discuten. Parece ser que fueron alumnos aventajados en esa asignatura que antes se estudiaba en el bachillerato y que generalmente los discípulos no entendían, ni el catedrático tampoco.

Cuando es cuestión económica la que se sustenta, y sabe Dios que esa está siempre sobre el tapete, es el distinguido hacendado Don Felo García Capote el que tiene mayor autoridad y su palabra se oye como un oráculo, porque está basada en la lógica, que reina en todas partes menos en Inglaterra que lo que domina es el Parlamento. Todavía tengo presente una frase del Sr. García Capote con la que aplastó una interpelación en la última junta. Se trataba de explicar la carencia de dinero, en el mercado, y dijo el distinguido miembro: —El capital es un hombre que sale a divertirse pero que se acuesta temprano y duerme en casa todas las noches.

Un socio estimadísimo es el Sr. Rafael Egaña, cuyas ausencias de la Capital no le hacen olvidar los antiguos senderos. Otro que ha pasado a la categoría de corresponsal en París, es el Sr. Isidro Fontanalls, pero no sólo no corresponde nada desde allá, sino que cuando viene no trae una sola idea nueva. La asamblea lo respeta extraordinariamente.

Tal es, a grandes rasgos, la psicología de este Club, cuya labor tiene su efectividad. Es muy cierto que todavía no ha hecho ninguna carretera pero se verá en la próxima Memoria que no son las ganas las que le fantan.

EN EL SENADO DE LOS E. U. HUBO UN AGITADO DEBATE

La discusión sobre el arreglo de la deuda italiana alcanzó al nombre de Benito Mussolini

WASHINGTON, marzo 29.—(AP) —El plan de amortización de la deuda de guerra italiana dió hoy lugar en el Senado norteamericano a una sesión borrascosa en cuyo transcurso se fueron por la borda los preceptos reglamentarios al enzarzarse los senadores en un fuego graneado de taques y defensas, de cuyos efectos no se libró el nombre del Presidente del Gobierno de Italia, Benito Mussolini.

Los senadores por Arkansas, Reed y Robinson, jefe democrático éste, propusieron que se aplazaran los debates del plan de amortización hasta que quedase precisada, por medio de la proyectada conferencia de desrme, la actitud de Italia respecto a la paz mundial.

El senador Robinson sostuvo que Mussolini está formando una combinación que constituye una amenaza para la paz de Europa, uniéndosele el senador Reed en citar como prueba de ello el discurso pronunciado ayer por el dictador con motivo del séptimo aniversario de la creación del fascismo en el que instó a los italianos a que se preparasen para cuando voltease la "rueda del destino".

El senador Reed declaró que si los Estados Unidos suspendieran todo comercio con Italia negándose a prestarle más dinero, se darían cuenta los italianos de que "ni aún un dictador italiano puede ejercer la dictadura sobre Norte-América. Italia debe la vida a nosotros, a la Gran Bretaña y a Francia—dijo el senador Reed. — Nuestras obligaciones para con Italia quedaron saldadas con la sangre de los soldados norteamericanos que acudieron a la línea de fuego a ayudar a los soldados italianos en momentos bien críticos cuando ya casi estaban derrotados por austriacos y alemanes. No diré en cambio que la Gran Bretaña y Francia nos deban también la vida; pero sí tienen con nosotros una deuda de gratitud que no se debiera olvidar en mil años".

El embajador británico Sir Esme Howard oyó las palabras del senador Reed desde la tribuna diplomática.

PROYECCIONES CINEMATOGRAFICAS SOBRE CORTINAS DE HUMO EN EL ESPACIO

ATLANTIC CITY, Nueva Jersey, marzo 28.—(A. P.)—En relación con una exposición internacional permanente que se proyecta instalar en Atlantic City, el técnico en iluminaciones, Walter D'Arcy Ryan, se propone ensayar la proyección de pelícu las cinematográficas sobre una cortina de humo tendida en el espacio.

El coronel D. S. Collier, ex-director general de la Exposición del Sesquicentario de Filadelfia, que examinará todos los proyectos de la Exposición de Atlantic City, expuso esta noche la idea de Mr. Ryan ante una comisión por él seleccionada.

OBTIENESE LA REDUCCION DE UN IMPUESTO QUE SE TRATA DE ESTABLECER EN EL PUERTO DE KINGSTON

KINGSTON, Jamaica, marzo 29. (A. P.) Ha causado últimamente considerable alarma el propósito del Gobierno de establecer un impuesto de anclaje y faros de tres centavos por tonelada a todos los buques que toquen en este puerto. Una comisión de armadores acudió a visitar al gobernador interino logrando que se rebaje la tarifa.

El gobernador tiene en estudio un proyecto que, probablemente, hará del puerto de Kingston el segundo del mundo en punto a comodidades.

ES DETENIDO UN INDIVIDUO POR DEDICARSE A LA ESTAFA POR CORREO

FILADELFIA, marzo 29.—(AP) Ha sido detenido hoy en esta ciudad un individuo llamado Luis De Haven, bajo la acusación de utilizar el servicio de correos para estafar a personas residentes en Centro y Sur-América. Por no poder prestar la fianza de $2,500 que se le exigió fué remitido al penal de Moyamensing en espera de la actuación del Gran Jurado.

Acúsase a De Haven de utilizar dos procedimientos ilícitos para extraer dinero a individuos españoles radicados en Centro y Sur-América. Uno de ellos consistía en ofrecer por dos pesos la afiliación a una "Asociación Náutica de Exportación" que daba a los socios el derecho de hacer un viaje anual a España. En el otro, De Haven escribía a los párrocos de casi todos los países iberoamericanos ofreciéndoles cambiar moneda de sus países respectivos por dinero norteamericano con un crecido margen de utilidad. Asegúrase que con algunas de sus cartas incluía un billete de un dólar pidiendo que le devolviesen a cambio cincuenta centavos en moneda suramericana, ofreciendo mantener el intercambio a esa base siempre que la remesa de dinero suramericano se hiciese por anticipado. Dicen los inspectores de correos que De Haven no ha podido obtener más de cien pesos con ambos sistemas de estafa.

LOS DISTRIBUIDORES DE AUTOMOVILES EN MEXICO CIERRAN SUS PUERTAS

CIUDAD DE MEXICO, marzo 29. —(U.P.)—Como protesta contra las exigencias de los vendedores de automóviles recientemente organizados en gremio, todas las casas que se dedican en esta ciudad a ese negocio, han cerrado sus puertas.

Los vendedores de automóviles, a pesar de que trabajan sobre una base de comisiones en las ventas efectuadas por ellos, solicitan que se les considere como empleados de las casas donde prestan sus servicios y que se les concedan, sin ciertas limitaciones, el uso durante ciertas horas de la noche, de los vehículos que han de vender.

Estos son los puntos principales que sostienen en el ultimatum presentado a los patronos, los cuales anuncian que no transigirán con los vendedores, por estimar que las demandas de éstos son excesivas.

LA LEY DE LOS REGISTROS

XV

Los Registros de Poderes, de Créditos y de la Propiedad mueble no obedecen a ninguna conveniencia pública. En nada son necesarios. Nadie los ha pedido ni recomendado. Son creaciones burocráticas que harán más angustiosa la vida del pueblo, especialmente de los comerciantes e industriales.

El público no se da cuenta de la importancia que en el terreno económico tienen estas nuevas oficinas. En cada partido judicial se crea un Registro de Poderes y Créditos, a excepción de la Habana que tendrá cuatro Registros. Serán cuarenta y una oficinas nuevas con un gasto de instalación, cada una, de dos mil pesos; y para alquiler, corriente eléctrica, empleados, libros y todo lo demás que se gasta en una oficina, quinientos pesos mensuales, cantidad insignificante comparada con lo que pretenderá ganar cada Registrador. Una nueva contribución que importará al año algunos cientos de miles de pesos. Algo exorbitante, intolerable y de cálculo en extremo difícil.

Conforme al artículo XXXVI la inscripción de Créditos es voluntaria; pero en el resto de la ley se ha tenido buen cuidado de colocar en condiciones indefendibles a todo el que no acuda a estos Registros. Conforme a la nueva ley, crédito no inscripto será crédito perdido. Es una imposición manifiesta la inscripción.

Respecto a los créditos escriturados, los inscriptos gozarán de prelación o preferencia sobre los créditos no inscriptos, CUALQUIERA QUE SEA LA NATURALEZA DE LOS MISMOS Y AUNQUE LOS ULTIMOS SEAN DE FECHA ANTERIOR A LOS PRIMEROS Y AUN CUANDO A VIRTUD DEL CREDITO NO INSCRIPTO SE HUBIERE DICTADO SENTENCIA Y ESTA SE ENCONTRARE FIRME, SIEMPRE QUE NO SE HUBIERE EJECUTADO. Así se dispone en el artículo XXXVII. Esto es monstruoso. Nadie osará dar dinero a préstamo ni, aun con la garantía de una escritura pública, a no ser en condiciones usurarias y sin entregar el dinero sino cuando la inscripción en el Registro haya tenido efecto, a satisfacción del prestamista.

El mencionado artículo XXXVII no dice como el artículo 1922 y siguientes del Código Civil respecto a qué clase de bienes del deudor alcanza la preferencia. El Código Civil precisa que es respecto "a determinados bienes". El nuevo precepto no precisa ni distingue. ¿Se impondrá la aplicación del principio de derecho que nos dice que "Ubi lex non distinguit, nec nos distinguire debemus", donde la ley no distingue, no debe distinguirse? Los autores de la Ley de los Registros ¿han pensado en que este precepto y todos los demás de la propia ley han de ser odioso semillero de pleitos y de combinaciones tan legales en apariencia como fraudulentas en el fondo? En esta época de fraudes universales, sería obra de dementes estimularlos con leyes que, sin tener esa intención, permitan realizarlos en gran de escala. Las épocas de transición, tratándose de leyes sabiamente dictadas, han sido difíciles y accidentadas. ¿Qué puede esperarse del período de transición si llega a implantarse la Ley de los Registros? Lo que debe y puede esperarse de una revolución anárquica, que esto y nada más que esto es la Ley de los Registros en el terreno legal. Unicamente así se concibe que se le quite al acreedor que ha obtenido una ejecutoria la preferencia que hasta hoy ha tenido, para concedérsela en primer término al acreedor escriturado, falso o legítimo, que en dos o tres horas haga una escritura y la presente en este nuevo e innecesario Registro. ¿Destruir los efectos de una ejecutoria alcanzada tras rudo bregar, con crecidos gastos? Se dirá que el actor-acreedor puede pedir también la inscripción en el Registro de Créditos. Es cierto, pero en cuanto la solicite, el deudor lo sabrá. Si los autos están en el Juzgado tendrá que hacer un escrito, esperar que el juez provea y luego que el secretario tenga a bien expedir el mandamiento por duplicado al Registrador de Créditos. Diez o quince días. Mientras tanto, el deudor tiene tiempo de otorgar e inscribir una, diez o veinte escrituras. Y no digamos nada de los casos más frecuentes, o sea que los autos se encuentran en la Audiencia o en el Supremo. Mientras no "bajen los autos", lo que puede tardar en suceder meses o años, el deudor podrá "despacharse a su gusto". ¿Imprevisión del actor-acreedor? No. Ni él ni nadie pudo imaginarse que surgieran leyes como la que comento. Conforme a la legislación vigente extremó todos los medios que encontró a su alcance para asegurar su derecho; pero esos medios serán completamente ineficaces si se ejecuta la Ley de los Registros.

La naturaleza de los créditos ha determinado en gran parte, hasta hoy, su preferencia. En el artículo XXXVII la naturaleza de los créditos no debe tenerse en cuenta para determinar la preferencia de los mismos. En el artículo 1922 del Código Civil y respecto a determinados bienes del deudor figuran en primer término los créditos por construcción, reparación, conservación o precio de venta de bienes muebles que están en poder del deudor hasta donde alcance el valor de los mismos. Esta preferencia desaparece haciendo el deudor lo que prescribe el repetido artículo XXXVII. Y así successivamente va estableciendo en el Código Civil la clasificación de los créditos y fijando la preferencia de los mismos entre sí, no deteniéndome en la exposición de estos preceptos legales para no hacer interminable este trabajo. Basta a mi juicio lo expuesto para demostrar las funestas consecuencias de la reforma que se pretende realizar. Tan solo agregaré que conforme al número tercero del artículo 1924 del Código Civil están colocados EN ULTIMO LUGAR los créditos que sin privilegio especial consten en escritura pública o por sentencia firme, si hubiesen sido objeto de litigio, determinándose la preferencia de estos créditos entre sí "por el orden de antigüedad de las fechas de las escrituras y de las sentencias". Si se cumple la Ley de los Registros desaparecerá todo lo que ha sido fruto del estudio y la experiencia. La prelación la determinará—por encima de todo—la fecha de la inscripción. Como he dicho, no está impuesta la inscripción con carácter obligatorio; pero nadie se atreverá a prescindir de ella.

El artículo XXXVIII es igual al XXXVII al que acabo de referirme. La única diferencia consiste en que el artículo XXXVII se refiere a los créditos que constan en escrituras públicas y el XXXVIII a los que aparecen en documentos privados. Inscripto un documento privado ¿tendrá preferencia el crédito a que se refiera respecto a otro crédito que conste en escritura pública inscripta posteriormente? Si se atiende a que conforme a la Ley de los Registros la inscripción es lo único que determina la preferencia de los créditos y se recuerda que el artículo 1225 del Código Civil dice que el documento privado, reconocido legalmente, tendrá el mismo valor que la escritura pública entre los que lo hubiesen suscrito y sus causahabientes, y que el artículo 1227 prescribe que la fecha de los propios documentos privados se contará respecto a terceros desde el día que hubiese sido inscripto en un registro público, parece ser indiscutible que el crédito que conste en documento privado inscripto en el Registro de Créditos gozará de preferencia respecto al crédito constituído por escritura pública no inscripta en el propio Registro o que lo haya sido con posterioridad. Sin embargo, al encuentro de esta opinión viene el texto terminante del Artículo 38 disponiendo que esta prelación debe entenderse "sobre los créditos que resulten también por documento privado". Por esto, si la Ley de los Registros se impone a esta desdichada República, ¿habrá quién—por mucho que haya estudiado y estudie—sepa Derecho para evacuar a conciencia y honradamente una consulta? Si tal cosa sucede, el remedio es muy conocido. Con echarle la culpa a los jueces y magistrados, legisladores y abogados quedan bien. Y "a río revuelto ganancia de pescadores", es decir, de abogados, procuradores y secretarios judiciales. Pero, ganancias obtenidas en esta forma y por estos medios ¿habrá quiénes las quieran?

En el Reglamento ¿puede enmendarse lo que no tiene enmienda? ¿Puede el Presidente poner de acuerdo la Ley de los Registros con el Código Civil, el Código de Comercio y otros cuerpos legales? No. Carece de atribuciones para acometer tal empresa. Ante los errores de la Ley de los Registros, no cabe más que una solución: impedir su cumplimiento. Ni siquiera el doctor Faustino podría mantener estas ilusiones. ¿No es verdad, Maestro? Conste que entre los maestros que tuve, el único ante quien siempre me he inclinado con respectuosa admiración, ha sido y es el doctor José Antolín del Cueto, jurisconsulto entre los jurisconsultos. Unos eran notables especialistas en Derecho Romano, otros en Derecho Civil, otros en Procedimientos; pero el doctor Cueto dominaba y domina la Ciencia del Derecho en todas sus manifestaciones de una manera excepcional.

Adolfo CABELLO.

MATADERO EN MAL ESTADO SANITARIO

El doctor Fernando Rensoli, Director de Sanidad, recibió ayer una denuncia en la que se le detalla el mal estado sanitario en que se halla el matadero del pueblo de Campechuela.

Ayer mismo el doctor Rensoli dispuso que un inspector especial se trasladase a dicho lugar y de comprobar lo denunciado, procediera a la clausura del matadero.

HOMENAJE A LOS SEÑORES ABELARDO CHAPELLI Y ARMANDO GUERRA

El 10 del próximo mes de abril, a las ocho y media p. m., se celebrará en el Hotel Saratoga un banquete en honor de los señores Abelardo Chapelli y Armando Guerra, primero y segundo jefes, respectivamente, de la cárcel de esta ciudad.

Para dicho acto ha sido atentamente invitado nuestro director el doctor José I. Rivero.

TIENE PULMONIA UNA PRINCESA DE LA GRAN BRETAÑA

Sigue su curso la operación que le fué practicada en un oído al Príncipe de Gales

LONDRES, marzo 29. (U.P.) Un boletín oficial publicado por el médico de la familia real inglesa, Lord Dawson de Penn, da cuenta de que la Princesa Victoria, hermana del Rey Jorge de la Gran Bretaña, se encuentra enferma de pulmonía y que su estado es grave.

SIGUE EL CURSO DE LA OPERACION PRACTICADA AL PRINCIPE DE GALES

LONDRES, marzo 29. (U.P.) La enfermedad que sufría en el oído el Príncipe de Gales, y de la que fué operado ayer, tuvo su origen en un ataque de influenza que le ocasionó un derrame en dicho órgano, que motivó que tuviera que hacérsele una incisión.

El cambio de guardia en el Palacio de San Jaime se hizo hoy suprimiendo la banda de música con que usualmente se lleva a cabo, con objeto de permitir que el sueño del Príncipe continuara sin interrupción.

Las autoridades médicos que asisten al Príncipe de Gales, han facilitado un boletín a la prensa, en el que opinan que es posible que el Príncipe quede lesionado del oído en que ha sufrido la operación.

El enfermo recibió la visita de sus padres el Rey Jorge y la Reina María, que vinieron desde Sandringhan. Lo encontraron muy animoso.

NUEVOS CHOQUES RELIGIOSOS EN LA INDIA

BOMBAY, marzo 29. (U. P.) Los elementos musulmanes y los indostánicos han tenido hoy un choque por motivos de índole religiosa, manifestación que no se efectuaba desde hace algunos años.

Desde hace días se venía vislumbrando lo ocurrido. En Ajemerd, en ocasión de encontrarse los hindus recorriendo las calles y cantando, los musulmanes quisieron impedir dichas manifestaciones por estimarlas ofensivas a ellos.

En Delhi también ocurrió un motín, pero esta vez fueron los hindus los que atacaron una mezquita musulmana.

Hoy, en Futtehpur, mientras se efectuaba una procesión hindu, la asaltaron los musulmanes, y, tuvo lugar una batalla, que duró más de dos horas, y que no terminó sino cuando intervino la fuerza pública haciendo uso de sus armas de fuego.

En los motines anteriores se habían arrestado ya más de veinte personas, desconociéndose el número de los arrestados y heridos en el día de hoy.

DEL MAGISTERIO

ASOCIACION NACIONAL DE MAESTROS

CITACION

Recordamos por este medio a los maestros asociados, a los maestros retirados y maestros rurales que esta tarde, a las cuatro, tendrá efecto la junta general extraordinaria para la cual hemos venido convocando desde hace varios días.

En esta junta se tratarán asuntos de verdadera importancia para el magisterio público y especialmente los que a continuación se expresan:

Primero: Pago del diez por ciento a los maestros rurales, elevándose a la Secretaría de Instrucción Pública y de Hacienda los acuerdos que en ésta se tomen.

Segundo: Modificación a la última ley que aumenta dos pesos mensuales por cada año de servicio, en el sentido de que sean reconocidos los servicios que ya se han prestado y que esta ley no reconoce.

Tercero: Someter a la consideración de la Asamblea un plan de ampliación de la enseñanza, pidiendo el establecimiento de aulas para niños anormales, tribunales de menores, creación de aulas en los talleres y reorganización del Sloyd y del Trabajo Manual en el sentido de ampliarlos convenientemente a fin de que todos los alumnos de las Escuelas Públicas reciban estas enseñanzas especiales de incuestionable valor.

Cuarto: Pago puntual a los maestros retirados y a los que están en ejercicio activo con arreglo a las disposiciones vigentes en la materia.

Quinto: Reclamación de haberes adeudados a los maestros de Calabazar.

Sexto: Otros asuntos que se darán a conocer en el acto de la sesión.

Dada la importancia de esta junta rogamos a todos los maestros asistan con puntualidad, significándoles que la misma no se suspenderá por ningún motivo.

Habana, marzo 30 de 1926.

Alvaro Alfonso Valdés,
Presidente.

Néstor Ramiro Barbarrosa,
Secretario General.

ASOCIACION DE MAESTROS PUBLICOS DE LA PROVINCIA DE LA HABANA

Acuerdos tomados en su sesión última:

1.º—Que la Federación de Provinciales no redacta proyectos de leyes para imponérsela a los congresistas, coaccionando la libertad parlamentaria, sino que respalda las tendencias que benefician, primero al niño y a la escuela, después al maestro.

2.º—Declarar que el fracaso de la antigüedad de dos pesos por año de servicios, no ha dependido directamente de los congresistas, y que éstos la aprobarán en la entrante legislatura.

3.º—Felicitar públicamente a los presidentes de las Juntas de Educación de Matanzas y Santa Clara por sus recientes actuaciones patrióticas.

4.º—Nombrar las comisiones para levantar el obelisco del "Grito de Sotolongo", colocar la lápida que señale el sitio por donde entraron en Güira de Melena (la Bayamo de Occidente) los invasores, y construir los panteones de maestros en Güira Alquízar, Bejucal, Santiago de las Vegas, Marianao y Guanabacoa.

5.º—Elevar a los Cuerpos Colegisladores "La defensa de todos los maestros habilitados" basada en recientes documentos oficiales.

6.º—Elevar al coronel doctor Mascaró, la exposición por la cual la Federación considera que debe suprimirse la calificación pedagógica y entiende que los escalafones violan la Ley de Equiparación.

7.º—Solicitar del doctor Francisco de la Huerta, presidente de la Junta de Educación de Güines, su entusiasta cooperación para levantar en su distrito la primer casa-escuela rural, con alojamiento para el maestro4

8.º—Anunciar que está vacante el cargo de letrado consultor de la provincia habanera, por nombramiento de juez del letrado que la desempeñaba.

9.º—Que no es prudente ni serio que los Claustros de las Escuelas Normales, moralmente, otorguen dos clases de títulos de maestro normal: uno, basado en el programa "exclusivamente para el habilitado"; el otro, basado en el programa del estudiante normal; no siendo esto conveniente a la recta enseñanza y a los sólidos conocimientos que deben impartir las Normales y mucho menos considerar esta anomalía como derivada de la ley de 28 de julio de 1923.

10.º—Que todas las provinciales rechazan la afirmación que al habilitado debe examinarse por escrito y no oralmente; que niegan que en las Normales hayan catedráticos competentes y no competentes; que es desconocer las leyes de la nación —o querer menoscabarlas—sugerir que los maestros habilitados han ingresado en el Magisterio "deshonrosamente"; y que no será justo ni legal que los señores inspectores nombren "preferentemente" a los habilitados que "tengan más adelantos en sus estudios en las Normales", cuando, hasta ahora, según se desprende de recientes documentos oficiales y consta en la conciencia de muchos habilitados que se han presentado a examen en las Normales, que no han sido ellos los causantes del ruidoso fracaso u obstrucción al espíritu de la ley del 28 de julio; y que el hecho que muchos habilitados se hayan retirado de las Normales y no tengan fe en consejos que se oyen con recelo, indican que el habilitado no ha necesitado de alientos de nadie para estudiar y harán que los Cuerpos Colegisladores, basándose en la Jurisprudencia Escolar, y en documentos oficiales recientes que prueban los atropellos que se han cometido contra los habilitados, en el pasado, otorguen a todos los habilitados la equiparación, porque el Estado está obligado a velar por la enseñanza; y al equiparar a todos los habilitados, le da a las Juntas de Educación maestros para sustituir y maestros para desempeñar las aulas verdaderamente rurales, porque se perjudica la enseñanza si, habiendo maestros, éstos no van a las soledades de los campos. Las doctrinas del Gobierno Liberal no pueden permitir que se conculquen los derechos de la juventud campesina, ni se extravíe la opinión pública con afirmaciones erróneas, interesadas y pasionales.

Habana, marzo de 1926.—Domingo S. Hernández, Presidente.— Leocadio Córdova, Secretario.

DE DIA EN DIA

EL PROXIMO FALLECIMIENTO DEL KAISER.— CENTROS DE DIVERSION.— LA PANTERA CONVERTIDA EN JAGUAR.—PRINCIPES DE GALES AL ALCANCE DE TODAS.— MEDIDAS DE PREVISION.— PIRANDELLO RETRASADO. — EL AMOR Y LA REALEZA.

La misteriosa Dama Blanca de los Hohenzollern, el pálido espíritu que anuncia la muerte de los miembros de la familia imperial alemana, presentándoseles de improviso poco antes de su defunción, ha sido visto en el castillo holandés de Doorn, donde el Emperador reside desde su destierro.

Esto quiere decir que el ex-Señor de la Guerra está a punto de pagar su tributo a la tierra. Así lo aseguran los que creen en apariciones de ultra-tumba.

En Francia, sin embargo, donde tantos enemigos personales cuenta Guillermo II, no ha causado la noticia la sensación que podría esperarse.

Todo el mundo se ha encogido de hombros, exclamando: ¡A buen tiempo damas blancas!

Hace poco la Nueva Fábrica de Hielo, anunció por medio de un gráfico que había terminado la vasta instalación para multiplicar la producción de su planta de Puentes Grandes. El gráfico estaba ilustrado con la torre Eiffel, la catedral de la Habana, otros monumentos nacionales y un monolito de hielo superior en altura a todos esos edificios. Pues bien, la señora Ana Pinillos, vidente de nacimiento, le ha demostrado al Jefe de la Policía Secreta que todo eso no es más que una proclama revolucionaria, con miras a la reconquista, pues el jefe de la conjura es un sacerdote español que está oculto en el campanario de la catedral y baja de allí todos los días a las seis de la mañana para enterarse de como va el asunto...

¿Se ríen ustedes? Pues el día que estén aburridos y quieran volver a pasar otro buen rato, no tienen más que concurrir a un centro espiritista, donde diariamente los mediums hacen revelaciones tan curruscantes como la que dejamos transcrita.

Y si son observadores, tendrán doble motivo de regocijo viendo a respetables damas y caballeros escuchar a los oráculos con religiosa atención.

Réstanos agregar, que, según un colega, en la Jefatura de la Policía Secreta, "se le dió poco crédito a la epatante noticia", llevada por la vidente.

Pero a esta segunda parte de la información que comentamos, nosotros no le damos crédito ninguno: ni poco, ni mucho. No andan tan abundantes los créditos por los centros oficiales, para aceptar que se malgasten de esa manera.

La pantera escapada del Circo Montalvo, ya no es pantera, según un telegrama recibido de Media Luna, (Oriente): es un jaguar. Y al parecer se ha especializado en comer carne de caballo. Lo que aleja el peligro de que venga para la Habana, a menos que opte por comerse motores de automóvil, porque lo que es caballos, ya no quedan ni media docena.

N. del R.— De la transformación de la pantera en un jaguar, no tenemos otra constancia que el telegrama de un corresponsal hablando del animal escapado y llamándole jaguar con la seguridad del que sabe lo que está diciendo. Nos parece demasiado rápida la metamórfosis, pero a la larga no nos sorprendería. Sabido es que la Naturaleza en nuestro país transforma los productos de otros climas. No rechaza ninguno, pero los amolda todos a su gusto. Verbigracia, la pera la transforma en guayaba y convierte al melocotón en canistel. De modo que la pantera de marras tendrá que adaptarse, si quiere convivir con nosotros. Por de pronto le recomendaríamos que se pusiera cuello y corbata y que se procurase un coco-macaco, para no desentonar.

Sigue haciendo progreso la moda de los trajes masculinos a lo Príncipe de Gales.

Así se lo informamos, con el natural sentimiento, a "Un lector del campo", que nos hace la pregunta.

Que si la moda tiene ventajas: Por lo que se refiere a la estética de la figura varonil, absolutamente ninguna, a menos que se tenga un tipo cretino especial en cuyo caso hace bien.

La mujer si sale ventajosa, pues ahora cualquier muchacha tiene derecho a soñar con un Príncipe de Gales.

Los hay de diez pesos en adelante.

A virtud del "Tratado del Ron" que acabamos de concertar con los Estados Unidos, se piensa en el establecimiento de una flotilla aérea americana en nuestro territorio, para perseguir el contrabando licorero.

Muy bien, pero ¿se han tomado ya las debidas precauciones contra los aeroplanos que crucen los aires haciendo eses?

"Pirandello se propone hacer la revolución en el Teatro".

¿Revolucionarios del Teatro a estas alturas? Nos hace el efecto de un señor que anunciara su propósito de revolucionar el quitrín.

"Parece inminente un enlace entre las reales casas de Bélgica e Italia."

Es un poco árido, indudablemente, eso de ser miembro de una familia reinante. Baste fijarse en que hasta su matrimonio no es una cuestión personal, pues se casan "casas con casas".

Hospital de Emergencias

En el día de ayer fueron asistidos los siguientes lesionados:

Antonio Pinazo, contusión no reciente en la región dorso lumbar izquierda, sin poder precisar lesión interna de pronóstico menos grave. Asistido por el doctor Valiente y el alumno Loredo.

Cristina Rodríguez, contusión en la región inguino pubiana y dorso del pie del mismo lado, de pronóstico menos grave. Asistida por el doctor Valiente.

Fausto Doreste, contusión y equimosis de la articulación itbio-tarsiana derecha, de pronóstico menos grave. Asistido por el doctor Valiente.

Antonio Delgado, contusión en la región dorso-lumbar izquierda, de pronóstico menos grave. Asistido por el doctor Gronlier.

Francisco Piloto, contusión de segundo grado sobre ambas regiones malares y región dorsal izquierda, múltiples contusiones diseminadas por el cuerpo y fenómenos de conmoción cerebral de pronóstico grave. Asistido por el doctor Pérez Boudet.

Ricardo Saetove, herida contusa en el tercio medio de la región occípito frontal, contusiones y desgarraduras de la piel diseminadas por el cuerpo, fenómenos de shock traumático, de pronóstico grave. Asistido por el doctor Villar Cruz.

Antonio Pérez, herida contusa en el tercio anterior de la región occípito frontal, de pronóstico menos grave. Asistido por el doctor R. Bolívar.

SALON DE OPERACIONES

Intervenciones quirúrgicas verificadas en el día de ayer, por los doctores Verde, Bernal, García Ríos auxiliados por los doctores Vega y Oms:

Pedro Pérez, raza blanca, 10 años, colegial (Fimosis), operación (circunscisión).

Heredia Izquierdo, raza blanca, 13 años, (Apendicitis), Operación Apendisectomía.

Consuelo González, raza blanca, 17 años, Apendictis, Operación Apendisectomia.

Rafael Sanarria, raza negra, 30 años, Fístula del ano, Extripación.

Prudencio Jiménez, raza negra, 40 años, Tumor del cuello, Incisión y drenaje.

Manuel Alvarez, raza blanca, 55 años, Hernia inguinal y Vaginalitis. Cura radical y operación de Doyen.

José Chalu, raza blanca, 12 años, Apendictis, Operación Apendisectomía.

INGRESOS DE ENFERMOS EN EL DIA DE AYER

Fredesvinda Miraval, gestación a término, Sala de Partos.

Carmen Salazar, Amigdalitis, Pasillo de Partos.

Dulce Toledo, Amigdalitis, Pasillo de partos.

Patricio Rodríguez, Desviación del tabique, Pasillo de la Sala F.

Natividad Echevarría, Eventración y Quiste del Ovario, Sala C.

Eloisa Vilaci, Apenditicis, Sala C.

Mónico Oviedo, Metritis, Sala D.

INGRESOS DE URGENCIA

Teresa Salda, Ulcera Perforada, Pasillo de Urgencia.

Oscar Gavalda, Lesiones graves, Pasillo de Urgencia.

ENFERMOS DADOS DE ALTA EN EL DIA DE AYER

Alberto Morín, Manuel Calzadilla, Nicolás Fresneda, Pura Díaz, Rosa Inclán, Berta Fujh y Elisa Almeida.

Resultado de las Oposiciones de Kindergarten

En la tarde de ayer, bajo la presidencia del señor Osvaldo Valdés de la Paz y actuando como Secretario el señor Manuel A. de Carrión, se reunió en sesión secreta el Tribunal Superior de las Oposiciones de Kindergarten, celebradas en los últimos días dentro del mayor orden, siendo aprobadas las siguientes opositoras: 1. Margarita Monreal Caldivieso, 37'7. 2. Estar Call Soler, 30'6. 3. Ursula Paredes Fernández, 28'2. 4. Onelia Noda Fernández, 25'5. 5. Ofelia Espinosa Momplet, 24.

Felicitamos a todos los que han intervenido en estas oposiciones por el éxito alcanzado en las mismas.

PARA CATARROS JARABE MARGARIS A. FOURIS-PARIS.

DROGUERIA SARRÁ LA MAYOR
SURTE A TODAS LAS FARMACIAS. ABIERTA TODOS LOS DIAS Y LOS MARTES TODA LA NOCHE

FARMACIAS QUE ESTARAN ABIERTAS HOY

MARTES

Concordia No. 200.
San Francisco y Lawton.
Pérez y Villanueva.
Infanta No. 107.
San Leonardo y Flores.
Cerro No. 458.
Churruca No. 16.
17, entre K y L. (Vedado).
Carlos III y Oquendo.
Concordia y Oquendo.
San Miguel y Lealtad.
Salud y Gervasio.
Galiano No. 50.
Reina No. 71.
Corrales y Cienfuegos.
Aguila No. 2[illegible]2.
Monte No. 328.
Consulado y Colón.
Aguila y Barcelona.
Teniente Rey y Compostela.
Tejadillo y Compostela.
10 de Octubre No. 600.
Compostela y Conde.
San Lazaro No. 324.
Jesús del Monte No. 231.
Florencia y Bellavista.
Condesa y Campanario.
10 de Octubre No. 444.
23 entre 2 y 4. (Vedado).
Milagros No. 42.
Animas No. 1.
Santo Tomás No. 32.

NOTA.—Este grupo deberá prestar el servicio público todo el día y la noche de los domingos siguientes:

Abril 18.
Mayo 30.
Julio 11.
Agosto 22.
Octubre 3.
Noviembre 14.
Diciembre 26.

FARMACIA Y DROGUERIA LA AMERICANA
GALIANO Y ZANJA ABIERTA TODA LA NOCHE LOS SABADOS
Teléfonos: A-2171, 2172, 2173

VEINTISEIS GRAMOS DE MORFINA FUERON OCUPADOS POR LA POLICIA EN UNA CASA DE LA CALLE ARAMBURU

Por haber arrollado a un anciano en los momentos en que cruzaba la calle fué ayer enviado un chauffeur al vivac lo mismo que otro chauffeur que arrolló a un menor ayer

En Emergencias fué asistido anoche por el Dr. Pérez Boudet, Ricardo La Torre y Maclan, español de 79 años de edad, sirviente de la Clínica Ledón, situada en San Rafael y Mazón y vecino de la mencionada clínica.

Presentaba contusiones en la región frontal, desgarraduras en todo el cuerpo, y fenómenos de stock traumático.

El anciano La Torre, fué arrollado en Infanta y San Rafael al tratar de atravesar esta última calle, por el automóvil número 12589, cuyo chauffeur se nombra Francisco Ismael Eligio Bretones, de la Habana, de 23 años de edad y vecino de Zequeira 17.

El Dr. Lozada, Juez de primera Instancia del Oeste, de guardia anoche en unión del Secretario señor Toscano y oficial señor Amores, remitió al Vivac al chauffeur, por considerarle culpable del hecho.

UN OMNIBUS ARROLLO A UN MENOR EN PUENTES GRANDES

Anoche en la loma situada frente a la fábrica La Papelera Nacional, en Puentes Grandes, un ómnibus de la empresa La Tutelar, que guiaba Fausto Arredondo Arredondo, de la Habana, de 19 años, vecino de Martínez Ortíz 425, en Pogolotti, arrolló al menor Carlos Cobo Morales, de 16 años de edad, y vecino de Real 183, en Puentes Grandes.

Conducido en el ómnibus a la casa de socorros del tercer distrito, fué asistido por el doctor Zunzunegui, de contusiones en las regiones temporomalar izquierda; contusión de forma estrellada en la región occípito frontal, y fenómenos de conmoción cerebral.

Por lo declarado por el testigo presencial del hecho Julio Manresa y el vigilante 1522, y el lesionado, el juez de guardia dispuso fuera remitido al Vivac el chauffeur Arredondo.

ARROLLADO POR UN TRANVIA. IBA DISTRAIDO Y NO SE DIO DEL VEHICULO

CUENTA DE LA PROXIMIDAD

Francisco Piloto Fernández, de San Nicolás, de 45 años, vecino del pueblo de Los Palos, fué arrollado anoche por el tranvía 629 de la línea Cerro-Vedado, en la calle Marina frente al edificio Carreño.

Iba tan distraído Piloto, que al atravesar las paralelas no se dió cuenta de la proximidad del tranvía y por más que el motorista Benigno Couzo García, español, de 33 años, vecino de Colón 13, tocó varias veces la campana y trató de parar el tranvía fué imposible evitar que fuera arrollado. Lo único que pudo hacer el motorista fué bajar la defensa.

Piloto fué asistido en Emergencias por el doctor Pérez Boudet, de contusiones en el hombro y regió dorsal izquierdas, contusiones y desgarraduras diseminadas por el cuerpo y fenómenos de conmoción cerebral.

El motorista quedó en libertad, pues por la declaración del mismo lesionado, se comprobó que el hecho fué causado por imprudencia de Piloto.

OCUPACION DE DROGAS HEROICAS

Ayer a las 7 y media de la tarde, el sargento Graña de la Sección de Expertos en unión de los vigilantes a sus órdenes Gutiérrez; Alonso y Sobrado, practicó un registro en la casa Aramburu 1 altos, por tener confidencias de que en dicho lugar se expendían drogas heróicas. Los inquilinos de la casa Federico García y Ponce de León de 54 años y su esposa América Ureña Badillo de 54 años, autorizaron en virtud del mandamiento de entrada y registro del juez de Instrucción de la Sección Terecera, el acto, ocupando los vigilantes en la casa 20 gramos de morfina, primeramente, más otros seis que trató de ocultar la señora Radillo y en poder de esta medio gramo de heroína y 50 gramos de azúcar de leche.

Fué detenido después Raul García Ureña de 25 años, que es el que expende la droga, declarando sus padres que lo ocupado pertenecía a Raul.

Hoy se dará cuenta al juzgado de Instrucción de la Sección Terecra del hecho y serán presentados los detenidos.

EL EVITAR LA CAIDA SE HIRIO EN UN BRAZO Y EN EL CODO

El Sr. José López Durán español de 55 años, comerciante y vecino de Obispo 103 se hallaba anoche sentado en un sillón en su domicilio. Al tratar de balancearse perdió el equilibrio por írsele para atrás la silla y al tratar de sujetarse para no caer, metió el brazo derecho en un guardacomidas, rompiendo el cristal del mismo y causándose dos heridas incisas con los cristales en el brazo y codo derecho, de las que fué asistido en el primer centro de socorros por el Dr. Cañas.

ACCIDENTE DEL TRABAJO. ESTEREOTIPADOR HERIDO

En la taller de esteotipia de nuestro colega La Prensa sito en Animas y Blanco, al pisar inadvertidamente unas cenizas el maquinista Cándido Alonso de 23 años, vecino de Villuendas 94, se causó graves quemaduras en ambos pies. Fué asistido en el segundo centro de socorros.

INTOXICADA, POR ESTAR ENFERMA QUERIA MATARSE

En el tercer centro de socorros fué asistido anoche de una grave intoxicación por haber tomado varias pastillas de permanganato en la calle San Indalecio, Laura Fernández de Cossio y Peñalver, de 24 años de edad, vecina de Florencia 15 en el Cerro.

Declaró Laura, que por estar enferma había atentado contra su vida.

TOME VERMOUTH IMPERO

EL MEJOR PURGANTE CARABAÑA

M.E.C.D. 2016

SECCION 2ª

QUEJAS DE SUSCRIPTORES
Departamento Central, Habana, M-8404
Agencias: Cerro y Jesús del Monte, I-1994, Marianao, Columbia, Almendares, Buen Retiro, Quemados y Pogolotti, F-O-7090.

DIARIO DE LA MARINA

THE ASSOCIATED PRESS
Esta Asociación es la única que posee el derecho de reproducir las noticias cablegráficas y la información local que en este DIARIO se publiquen.

SECCION 2ª

AÑO XCIV — LA HABANA, MARTES 30 DE MARZO DE 1926 — PAGINA QUINCE

HOMENAJES A UN MEDICO BRASILEÑO HECHOS EN BERLIN

El doctor Couto de la Academia Médica de Río Janeiro hizo una visita a los centros sanitarios

DIO UNA CONFERENCIA

Trató de los "síntomas cardíacos de las enfermedades tropicales" asistiendo un público preeminente

RECIBIDO POR HINDENBURG

Dijo a éste que el Brasil se oponía a la inmigración amarilla pero acogía gustoso a la alemana

BERLIN, marzo 29.—(AP) — El profesor Miguel Couto, de la Academia Médica de Río de Janeiro, acaba de llegar a Berlín con el objeto de hacer una visita de inspección a los más prominentes hospitales, clínicas, y demás institutos sanitarios. Previa la recepción que le dispensó la fraternidad médica de Berlín, el profesor Munk dió un té en su honor durante el cual el distinguido huésped tuvo ocasión de conocer a un buen grupo de sus colegas berlineses.

Al día siguiente, el doctor Couto dió una conferencia en el Charité, sobre "Los síntomas cardíacos de las enfermedades tropicales". Asistieron a la conferencia un núcleo de preeminentes representantes del Gobierno alemán, el personal íntegro de la Legación Brasileña, el rector de la Universidad de Berlín y varias personas notables del mundo científico.

El Director del Charité, profesor His, en su discurso de bienvenida tuvo palabras de gran encomio para el profesor Couto, a quien calificó como el prototipo del caballero gentil y amigo cincero de Alemania. El profesor Goldschneider, como decano de la Facultad de Medicina, y en nombre de la Universidad, expresóse en forma halagadora para el presentado. El doctor Couto respondió con un discurso en portugués, sirviéndole de intérprete su antiguo ayudante de clínicas, profesor Rocha da Lima, que vive ahora en Berlín. A la ceremonia siguió un banquete dado por el Ministro de Relaciones Exteriores.

Al día siguiente, el profesor Couto fué recibido privadamente por el Presidente de la República, Mariscal von Hindenburg. En el curso de la conversación entre los dos personajes, el profesor Couto manifestó enfáticamente a Hindenburg que Brasil se opone decididamente a la inmigración amarilla, pero que en cambio recibiría con sumo agrado la inmigración alemana y en especial la de sus clases intelectuales.

Después, el doctor Couto asistió al Congreso de la Sociedad Médica, en que el profesor Minkowski, de la Universidad de Breslau, hizo importantes afirmaciones referentes al éxito de la insulina en el tratamiento de la diabetes. La Sociedad Médica aprovechó la oportunidad para extender al profesor Couto su bienvenida oficial.

EL CANCILLER DE AUSTRIA VISITA A BERLIN

BERLIN, marzo 29.—(AP) — El Canciller Ramek, de Austria, se halla de visita en Berlín. El primer ministro austriaco ha tratado con los gobernantes alemanes de las relaciones comerciales austro-húngaras, de los intereses económicos de ambos países y del inevitable asunto de los lazos de afinidad cultural entre las dos naciones; pero el tema que hubiera sido más importante, la unión de los dos Estados, no se discutió a juzgar por lo que dicen los comunicados oficiosos publicados en los periódicos.

Se tiene entendido, sin embargo, que los Gobiernos han llegado a un acuerdo en el sentido de que ninguno de ellos iniciará ninguna acción en materia internacional que pueda perjudicar a los intereses comunes.

En cuanto a los compromisos adquiridos por Alemania en Locarno y Ginebra, el Gobierno austriaco se halla de completo acuerdo con su exaltada.

El doctor Ramek continuará viaje esta noche a Viena, después de las conferencias celebradas con Hindenburg, el Canciller Luther y el Ministro de Estado, Stressemann.

ALAMAC HOTEL
Broadway and 71 Street New York
Las delicias de todos los cubanos que visiten New York
Elegantes apartamentos con dos y tres habitaciones de dormir y sala, uno y dos baños o ducha y puerta Servidor.
Atención especial a la clientela Hispana y Sur Americana, bajo la excelente supervisión del señor
ANTONIO AGUERO
Tres restaurants excepcionales. bailes y orquesta.
LATZ OWNERSHIP MANAGEMENT

AMENAZA DE DICTADURA QUE SE CIERNE SOBRE LA ARGENTINA

BUENOS AIRES, marzo 29. (U. P.)—"La Razón", uno de los principales diarios bonaerenses, dice en su edición que sabe de fuente autorizada que, si el Congreso Nacional no se reúne el miércoles próximo con el quorum reglamentario, con el objeto de obstruir la discusión de ciertas cuestiones trascendentales, el Presidente Alvear y su Consejo Ministerial procederán ejecutivamente a solucionar las cuestiones relacionadas con el presupuesto y con el ya demoradísimo problema de las relaciones entre la Argentina y la Liga de las Naciones.

HABRA RADIO EN LA CAMARA FRANCESA

Por medio de una moción se pide a la Cámara que los discursos sean difundidos por el radio

OCASIONA GRAN DEBATE

Los sobrios de palabra esperan que el sistema inducirá a los demás a cuidarse de lo que dicen

PARIS, marzo 29.—(PA)—Se ha introducido en la Cámara de Diputados de París una moción al efecto de que los discursos parlamentarios que se pronuncien en el recinto sean escuchados en todo el país, por medio del radio, está provocando grandes discusiones entre los representantes de la nación francesa.

El plan se ve favorecido por los partidarios de la oratoria sobria, que esperan que el procedimiento inducirá a los diputados a ser cuidadosos con sus discursos. En cambio, el proyecto encuentra la resistencia de aquellos que confían a los correctores de estilo y a los taquígrafos el profeso de mejorar sus improvisaciones, muchas veces desacertadas. El radio ilustraría al público de los menores detalles del curso de las sesiones, aumentando o mermando el prestigio de los políticos cuyas elucubraciones aprecian ahora a través de la prensa.

El mayor conflicto de esta nueva clase de difusión de los trabajos parlamentarios en plena sesión de la Cámara afecta a las obligaciones del presidente de la Cámara, que no podrá impedir que lleguen al público muchas de las reflexiones producidas contra el Presidente de la República y los jefes del Gobierno que actualmente se suprimen cuidadosamente o se atemperan por la censura antes de la publicación del diario de los debates.

Dado el carácter francés, resultaría curioso y muy interesante escuchar los comentarios que hará el público del radio a las peroraciones difusas e interminables de muchos oradores parlamentarios. De todos modos, el experimento tiene verdadera importancia.

TRATASE EN RUMANIA DE FORMAR UN GABINETE SIN CONTAR CON BRATIANO

BUCAREST, Rumanía, marzo 29. (A. P.) Se están tratando de formar un Gabinete dejando fuera al Presidente del Consejo Bratiano, cuyo Ministerio dimitió en plano el sábado al mediodía.

El Rey Fernando ha dado instrucciones a los jefes de los partidos nacionalista, agrario y de Averescu, para que colaboren en el empeño de presentar esta noche una recomendación conjunta para la formación de un Gabinete de coalición formado por los principales grupos políticos adversos a Bratiano.

ANUNCIOS CLASIFICADOS DEL "DIARIO DE LA MARINA"

LISTA DE LAS AGENCIAS DE LOS ANUNCIOS CLASIFICADOS

- Nº 1.—Vidriera de Tabacos. Obispo y Cuba.
- Nº 2.—Vidriera de Tabacos. Oficios núm. 32.
- Nº 3.—Puesto de Revistas y Diarios. Estación Terminal.
- Nº 4.—Vidriera de Tabacos Café Marte y Belona.
- Nº 5.—Vidriera de Tabacos. Café El Imperial, Galiano y Zanja.
- Nº 6.—Almacenes "EL ENCANTO", Galiano y S. Rafael.
- Nº 7.—Almacén EL AGUILA, (Víveres) Neptuno y Aguila.
- Nº 8.—Panadería LA FLOR DE GALIANO. Galiano número 11.
- Nº 9.—Farmacia SANTA AMALIA. Consulado y Animas.
- Nº 10.—Vidriera "EL GALLO", Mercado de Colón 25.
- Nº 11.—LA SORPRESA, Vidriera de Tabacos. Calzada del Monte y Arroyo.
- Nº 12.—LA VILLA DE NOVELGAS, Víveres Finos. Belascoaín 118.
- Nº 14.—Vidriera de Tabacos. Belascoaín y Reina.
- Nº 15.—EL GATO BLANCO, Billetes. Belascoaín y Neptuno.
- Nº 16.—Vidriera de Tabacos, Café Manhanttan. San Lázaro y Belascoaín.
- Nº 17.—Guillermo Valdés. Aramburo 36.
- Nº 18.—Farmacia Dra. E. Alvarez. Concordia esquina a Infanta.
- Nº 19.—Vidriera Café Moderno, Infanta y San Rafael.
- Nº 20.—LAS AVENIDAS, Vidriera de Tabacos. Carlos III e Infanta.
- Nº 21.—LA ESQUINA DE TEJAS, Vidriera. Monte 509 e Infanta.
- Nº 22.—Manuel Montenegro, Víveres. San Francisco y Buena Ventura, Víbora.

ALARMA POR UNA CONCESION DE MEXICO AL JAPON

La supuesta concesión a una comp. mexicano-japonesa para colonizar 2 millones de acres

TEMORES DE LOS E. UNIDOS

Han ordenado una investigación de lo que haya de cierto en el asunto, juzgándolo de gravedad

DECLARACIONES DE TELLEZ

Se ha publicado el reglamento de las leyes petroleras y de la propiedad, aprobadas ahora

CIUDAD DE MEXICO, marzo 29. (U.P.) El Gobierno ha publicado hoy el reglamento y las bases para la ejecución de las leyes petroleras y de la propiedad promulgadas en este país. Dicho reglamento confirma en un todo las leyes referiadas y establece severas penalidades para los funcionarios que dejen de cumplirlas. Se les castigará con la separación del cargo que ejerzan, sin perjuicio del tanto de culpa criminal a que pudieren haber dado lugar si el incumplimiento obedece a mala fe.

DECLARACIONES DEL EMBAJADOR TELLEZ EN WASHINGTON

WASHINGTON, marzo 29. (U.P.) El embajador de México en esta capital ha manifestado al Secretario de Estado norteamericano Kellogg, que hoy ha publicado el periódico oficial del Gobierno mexicano el reglamento para las leyes de la propiedad toda la correspondencia cruzada al efecto de la promulgación de dichas leyes entre los Gobiernos de los dos países, tan pronto llegue a Washington la Nota mexicana que ya está en camino por correo. El señor Téllez confía que esta Nota mexicana satisfaga al Gobierno norteamericano y termine las diferencias que separan a los dos países en cuanto a la interpretación de las mencionadas leyes.

Al dar esta información a los periodistas, el embajador Téllez ha añadido que el Gobierno de México ha ordenado una rigurosa investigación acerca del robo de que fueron objeto los cuatro ingenieros norteamericanos que residían en Durango, pudiendo indicar que tiene noticias de que en la fechoría tomaron parte súbditos de los Estados Unidos además de mexicanos. "Como quiera que sea—dice el embajador—se castigará severamente a los autores".

También aludió el embajador Téllez a las noticias publicadas en San Diego referentes a que el gobierno mexicano había hecho una importante concesión en la bahía de la Magdalena a una compañía mixta mexicano-japonesa. "Es sencillamente absurda esta concesión que se quiere hacer que garanticemos en el Pacífico. La ley mexicana prohibe terminantemente semejante clase de concesiones a extranjeros. Lejos de hacerla, el Gobierno retrotraerá a su propiedad concesiones hechas ilegalmente a extranjeros en tiempos anteriores".

EL DEPARTAMENTO DE ESTADO NORTEAMERICANO INVESTIGARA LA CONCESION DE MEJICO AL JAPON

WASHINGTON, marzo 29. (U.P.) En la sesión del Senado norteamericano el senador Johnson, republicano, por California, ha pedido hoy al Departamento de Estado que investigue por medio de los funcionarios consulares y diplomáticos en este país en la República mexicana, lo que pueda haber de cierto en una supuesta concesión de aquel Gobierno a la compañía Mexicano-Japonesa para que colonice dos millones de acres en la Baja California.

Johnson se negó a comentar la noticia, pero añadió que de ser cierta era trascendental y de suma gravedad. "Mi deseo es que sea el Comité de Relaciones Exteriores quien investigue la certeza del hecho", dijo.

El Prsidente del Comité aludido, Senador Borah, manifestó que convocaría mañana a una reunión especial para tratar del asunto. Añadió Borah que había solicitado de los fancionrios del Departamento de Estado informes con respecto a esta cuestión, pero no tenían más noticias que las publicadas por la prensa. Borah añadió que la tesis mantenida por los partidos opuestos a los Estados Unidos en el Tribunal de La Haya se basa precisamente en casos idénticos a éste, en los que, en el caso de una alianza entre el Japón y México, Norteamérica no podría aducir la doctrina de Monroe, la cual no ha sido aceptada como principio de derecho internacional y por tanto el aciatdo Tribunal de La Haya no podría aceptarla como argumento en contra de una alianza como la mencionada.

LA GACETA OFICIAL MEJICANA PUBLICA LAS DISPOSICIONES DE LA LEY PETROLERA Y DE LA PROPIEDAD

CIUDAD DE MEJICO, 29 marzo (A. P.)—Hoy han aparecido en la "Gaceta Oficial" las disposiciones de la ley petrolera y de la propiedad, entrando así en vigencia.

Esas disposiciones prohiben a los notarios públicos, registradores de la propiedad y otros funcionarios relacionados con la misma, inscribir o ejecutar escrituras u otros documentos que concedan derechos de propiedad contrarios a las disposiciones de la nueva ley. Todas las empresas mercantiles poseedoras de propiedades afectas por la ley tendrán que presentar al Gobierno documentos mostrando de modo detallado y específico la distribución de sus acciones.

DETALLES DE LOS NUEVOS DECRETOS MEXICANOS

CIUDAD DE MEXICO, 29 marzo (U. P.)—La característica principal de los nuevos decretos radica en exigir de los extranjeros que adquieran títulos de propiedad en Compañías explotadoras de minas, aguas, combustibles o tierras, que no soliciten la protección de sus Gobiernos respectivos para salvaguardar sus propiedades. La penalidad en que incurrirán los que violen dicha disposición será la pérdida de los intereses en dicha propiedad o la confiscación de la misma por el Gobierno mexicano. Este es el punto sobre el que el Gobierno norteamericano ha insistido en sus notas de protesta al de México.

Asimismo se dispone que todos los extranjeros que estén dispuestos a continuar poseyendo propiedades bajo las nuevas disposiciones, concurran al Ministerio de Relaciones Exteriores para registrar sus propiedades, y también se previene a las compañías mexicanas que señalen aquellas acciones que pertenecen a extranjeros, así como la transmisión que de las mismas pudiera hacerse.

La publicación de los decretos no significa su vigencia inmediata, la cual se cree que se promulgará como parte de la ley, a mediados de semana.

Los decretos señalan que los propietarios individuales de tierras o bienes adquiridos antes del día primero de mayo del año 1917 pueden disfrutar de esos derechos hasta su muerte, estableciendo que las compañías en donde existan intereses extranjeros deben, dentro de un término de diez años después de la promulgación de esta ley, reducirlos hasta menos de la mitad. En caso de que ocurra la muerte de cualquiera de los propietarios individuales, sus herederos extranjeros deben disponer de sus bienes dentro del término de cinco años.

Estas prescripciones no afectan a los contratos de colonización exceptuados por el Gobierno norteamericano antes de la vigencia de las nuevas leyes, ni tampoco afectan a los que pudieran contraer en lo futuro; pero regulan la forma en que deben llevarse a cabo, disponiendo que los extranjeros que vengan a este país como colonizadores, ya por contrato individual, ya por contrato con alguna compañía, no puedan poseer, en el primer caso, más que doscientas cincuenta hectáreas, y mil en el segundo. Es asimismo imprescindible que los colonos adquieran la ciudadanía mexicana a los seis años de residencia en el país, para evitar que las compañías que traen a los colonos los cambien a menudo.

El artículo final de los nuevos decretos declara que no tendrán efectos retroactivos de ninguna clase.

Los norteamericanos preeminentes residentes en esta ciudad, creen que estas declaraciones no llenan los deseos expresados en las protestas del Departamento de Estado norteamericano. Todos los representantes de las compañías petroleras norteamericanas, con la sola excepción de uno de ellos, tienen dispuesta su marcha inmediata para los Estados Unidos.

SEGUN LOS EXPERTOS AZUCAREROS DE ESTOCOLMO, LA COSECHA AZUCARERA DE SUECIA SERA UN FRACASO

COPENHAGUE, marzo 29.—(UP) Una información especial que hemos logrado obtener directamente de los expertos azucareros de Estocolmo, asegura que la cosecha de azúcar de remolacha en Suecia este año será un fracaso total.

Ello es debido a los conflictos entre el capital y el trabajo existentes en aquel país, y a la actitud de cuarenta mil obreros que no acuden hace tiempo a las labores, no habiendo forma de fabricar el azúcar antes de que se pierda por completo la cosecha de remolacha. La pérdida se estima en un billón de coronas. (Cada corona sueca equivale a 80 centavos).

Probablemente, en virtud de estas dificultades, Suecia se verá obligada a importar azúcar en grandes cantidades para hacer frente a la demanda de dicho producto.

ESTA MUY SERIAMENTE AMENAZADO EL COMERCIO INGLES EN HONG KONG A CAUSA DEL BOYCOT ESTABLECIDO

La situación creada ha llegado a ser tan tirante que se cree necesaria una acción internacional para resolverla o por lo menos que el Gobierno de la Gran Bretaña lo haga

LOS OBREROS DE HONG KONG, INCITADOS POR RADICALES

A pesar de las protestas del jefe de las aduanas marítimas, el comité de huelga ha confiscado artículos de procedencia extranjera, lo que unido al boycot, causó numerosas quiebras

HONG KONG, marzo 29.—(Prensa Aliada).—Las relaciones entre la colonia británica de Hong Kong y las facciones chinas que dominan la ciudad de Cantón y prácticamente toda la rica provincia china de Kwantung, están a punto de causar una crísis. Parece que será necesaria una acción internacional, o por lo menos una acción por parte del Gobierno británico, para dominar la situación.

Para comprender la enmarañada historia de las relaciones entre Hong Kong y Cantón desde la muerte del doctor Sun Yat Sen es necesario retroceder a los motines contra los extranjeros que se registraron en Shanghai en el mes de mayo del año pasado, en los cuales perdieron la vida muchos chinos a manos de la policía extranjera y de los voluntarios de la colonia internacional. Los incidentes de Shanghai tuvieron una profunda repercusión en Hong Kong y Cantón, donde las relaciones entre ingleses y chinos se hallaban tirantes desde hacía mucho tiempo.

Los obreros de Hong Kong, instigados al parecer por el grupo radical de Cantón, que se encuentra supeditado a los asesores rusos del difunto Sun Yat Sen, declararon una huelga general y penetraron desordenadamente en el barrio británico. Aunque prácticamente se dominó la huelga y la mayor parte de los obreros de Hong Kong han reanudado sus tareas o han sido reemplazados por otros obreros chinos, puede decirse que el conflicto que la produjo continúa subsistente; el efecto más grave de esta huelga ha sido la declaración del boycot contra todas las cosas inglesas por el Comité de Huelga de Cantón, con la aprobación tácita del Gobierno de dicha ciudad, al que se deben numerosas quiebras de comerciantes de Hong Kong y pérdidas de muchos millones.

La situación, que según los ingleses puede ser causa de una inmediata crisis, está relacionada con la supuesta confiscación de artículos extranjeros en el puerto de Cantón, por el Comité de Huelga, a pesar de las protestas del jefe de las aduanas marítimas. La confiscación de estas mercancías, según asegura el funcionario británico entrevistado, crea una situación que exige una acción internacional de acuerdo con el Tratado de las Nueve Potencias, cuyo artículo séptimo dice que en el momento en que se cree una situación que a juicio de cualquiera de los países contratantes reclame la aplicación de las estipulaciones del tratado, deberá ese país entablar amplia y franca comunicación con las demás potencias signatarias.

Parece razonable creer que el Gobierno británico ha entablado tal comunicación, pero se duda que las dos principales potencias del tratado cooperen en el asunto de Cantón, ya que ni la huelga ni el boycot se han declarado contra el Japón ni los Estados Unidos, como reiteradas veces ha aclarado el Comité de Huelga, que ha tenido interés en subrayar que el movimiento no es contra los extranjeros, sino contra los ingleses.

Hong Kong se encuentra en una situación difícil, porque no puede prosperar sin el comercio de Cantón y de Kwantung, mientras por el contrario, Cantón puede subsistir sin Hong Kong. Cuando se declaró el boycot, los cantoneses trasladaron inmediatamente sus bases en la costa desde Hong Kong a Shanghai. La carga y descarga en los buques se hace ahora por el puerto septentrional y el comercio de Cantón ha continuado sin interrupción ni obstáculos, aunque ligeramente reducido. Los comerciantes y compañías navieras alemanas y norte-americanas hacen escala en Shanghai y Cantón, pero obedeciendo las órdenes del Comité de Huelga no entran en el puerto de Hong Kong.

La situación de Cantón es algo anómala. El Gobierno provincial está organizado siguiendo las líneas generales del Soviet, con una junta de siete comisarios, que rechazan la acusación de hallarse influenciados por los asesores rusos que se encuentran en Cantón desde los días de Sun Yat Sen confesando que están aconsejados por los rusos cuando creen necesarios consultarles, aunque actuando siempre independientemente de Rusia.

La aplicación de las disposiciones sobre la huelga y el boycot contra Hong Kong se encuentra nominalmente en manos del Comité de Huelga, compuesto de jefes radicales y laboristas. El Gobierno de Cantón se niega a aceptar toda responsabilidad y cuando los agentes británicos han sugerido un compromiso para una conciliación, el Gobierno provincial ha explicado que los negociadores deben ver al Comité de Huelga, agregando que el boycot es un movimiento patriótico y popular que no interesa al Gobierno.

Los ingleses, por otra parte, se niegan a tratar co nel Comité de Huelga, declarando que es un organismo ilegal.

GRAN BRETAÑA AMENAZA CON RETIRAR SU RECONOCIMIENTO AL GOBIERNO DE PEKIN

SHANGHAI, marzo 29.—(U. P.)—A esta ciudad ha llegado una noticia procedente de Pekín, asegurando que la Legación Británica en la capital ha amenazado con retirar su reconocimiento al Gobierno establecido en China si los funcionarios del Estado no cesan en su actitud de intervenir en las ocupaciones del inspector general de Aduanas, que es un funcionario nombrado, en virtud de los tratados existentes por el Gobierno Británico.

NO SE ANUNCIARA OFICIALMENTE POR AHORA EL COMPROMISO DEL PRINCIPE HUMBERTO DE ITALIA CON UNA PRINCESA BELGA

ROMA, marzo 29.—(AP) — Dice hoy "La Tribuna" que por guardar todavía luto la Corte de Italia por la muerte de la Reina Madre Margarita, no se anunciará por ahora oficialmente el compromiso matrimonial del Príncipe Heredero Humberto de Italia con la joven y bella princesa María Josefa de Bélgica, hija de los Reyes de Bélgica. Agrega el periódico que no se hará pública la noticia hasta después de la visita que hará Humberto a Bruselas.

La mayoría de los periódicos italianos acogen con largos y entusiastas artículos la inminente unión de las casas reales de Saboya y Sajonia-Coburgo-Gotha, recordando la brillante historia de Bélgica y especialmente el heroico papel que jugó durante la guerra mundial.

La Princesa María Josefa es la tercera y última hija de los Reyes Alberto e Isabel de Bélgica. Tiene veintidos años de edad.

El Príncipe Humberto, heredero de la corona de Italia, también cuenta veintidos años de edad. Lo mismo que los Príncipes de Gales y de Asturias, es muy codiciado por las casas reinantes como excelente partido. Sábese que la Reina María de Rumanía lo quería para esposo de su hija la Princesa Ileana. También en varias ocasiones se habló de las Infantas Beatríz o María, hijas de los Reyes de España, como posibles partidos para contraer compromiso matrimonial con el heredero del trono italiano.

PANGALOS CANDIDATO A LA PRESIDENCIA DE GRECIA

ATENAS, marzo 29. (U. P.) El actual dictador de Grecia, General Pangalos ha anunciado que se presentará candidato a la presidencia del país en las próximas elecciones.

GABRIEL D'ANNUNZIO ENFERMO

ROMA, marzo 29. (U. P.) Noticias llegadas a esta ciudad de la Villa donde reside el poeta D'Annunzio en Cardona en la Costa Azul, aseguran que el poeta se ha visto obligado a guardar cama por encontrarse sufriendo un ataque de influenza, debido al exceso de trabajo a que se entregó.

ESTA AMENAZADO DE UNA CRISIS EL GOBIERNO FRANCES

Hay aún la esperanza de hacer comprender a la Cámara de los diputados su gran responsabilidad

PRESUPUESTOS DE ABRIL

Habiendo sido aprobados éstos, en la tarde de hoy se discutirán los planes financieros de Peret

DISTURBIOS ELECTORALES

El alto comisario francés en la Palestina fué objeto de una gran manifestación hostil judía

PARIS, marzo 29. (A. P.)—Adversos acontecimientos regsitrados hoy vuelven a cubrir de sombras la vida del Gobierno de Briand en víspera de la discusión de los proyectos financieros.

El Gobierno fué derrotado hoy en la Cámara de los Diputados con motivo de la petición de créditos para las operaciones militares en Siria, y el franco volvió a bajar a causa de la impresión creada por el triunfo que obtuvieron ayer los comunistas en las elecciones parciales.

El Gobierno no hizo cuestión de confianza la aprobación de los créditos para Siria, de suerte que la derrota no afecta a la existencia del Gabinete de Briand.

Los grupos parlamentarios que se reunieron esta tarde, entre los cuales figuraban los radicales, no lograron ponerse de acuerdo acerca de la actitud que han de adoptar ante las medidas financieras cuando se presenten mañana a la Cámara para su discusión. Todos convienen en que el Gobierno tendrá que hacer frente mañana a una tarea bien dura para obtener la aprobación de sus proyectos, pues las fuerzas a favor y en contra parecen iguales en número y el Ministerio se encuentra a merced de cualquier incidente desfavorable que pueda ocurrir durante el debate.

Los socialistas y los radicales extremistas están haciendo cábalas sobre la caída del Gabinete Briand y predicen que lo sustituirá una combinación a base de Herriot, tomando parte en el nuevo Gobierno varios exprimeros ministros.

Los amigos del Gobierno confían aún en que Briand y el ministro de Hacienda Peret hagan comprender a la Cámara las responsabilidades en que incurre, por cuya razón hallarán una mayoría que no quiera correr el peligro de otra inflación del papel-moneda. Según se decía esta noche, el ministro de Hacienda informará a los diputados que deberán votar los impuestos necesarios antes del miércoles por la mañana o cargar con la responsabilidad por el consecuente aumento de la circulación monetaria.

En los círculos más afectos a Briand se decía hoy que el Gobierno no recomendará una nueva inflación, sino que se retirará si no son aprobados sus proyectos financieros y dejará la solución de estos problemas a sus sucesores.

APROBADOS LOS PRESUPUESTOS PARA EL MES DE ABRIL

PARIS, marzo 29. (A. P.)—La Cámara de los Diputados aprobó esta noche los presupuestos provisionales para el mes de abril, por 420 contra 131 votos.

De esta forma queda expedito el camino para debatir mañana por la tarde las medidas financieras del ministro Peret.

Los créditos fueron aprobados virtualmente tal como se propusieron, a excepción de una reducción de un millón de francos efectuada en el presupuesto destinado a Siria.

CONTINUA BAJANDO EL FRANCO

LONDRES, marzo 29. (U. P.)—En la Bolsa de esta ciudad, el franco francés ha establecido hoy un nuevo nivel de bajo precio. A consecuencia, sin duda, de la posibilidad de que esta misma semana el Gobierno de Briand en Francia sea derrotado en sus proyectos financieros y tenga que renunciar.

El franco bajó hoy a ciento cuarenta y tres y medio por libra esterlina, recobrándose algo hasta ciento cuarenta y dos. Al cerrar el mercado el sábado, los francos franceses valían 141.25 por libra esterlina.

MUEREN EN PARIS DOS PERSONAS EN DISTURBIOS ELECTORALES

PARIS, marzo 29. (A. P.)—Durante las manifestaciones que siguieron a la elección de dos diputados comunistas en el segundo distrito electoral de París, perecieron dos personas al tener los manifestantes un choque con la Policía en la Plaza de la Opera y frente al Palacio del Eliseo, residencia del Presidente de Francia.

La mayoría de los manifestantes pertenecían a los "Jóvenes Patriotas", "Jóvenes Realistas" y "Jóvenes comunistas".

LOS OBREROS JUDIOS EFECTUAN UNA MANIFESTACION HOSTIL AL ALTO COMISARIO FRANCES

JERUSALEN, marzo 29. (U. P.) Jouvenal, Alto Comisario francés, que llegó a Haifa en su excursión por la Palestina, fué objeto hoy de una manifestación hostil por parte de los elementos del país que lo acusan como responsable de la guerra que se está sosteniendo en Siria.

Los jfes árabes y otros grupos solicitaron de todos los habitantes de Haifa que cesen en la continuación de todas las actividades como una protesta contra la continuación de la dominación francesa en dicho territorio.

Los jefes árabes y otros grupos más elementos proletarios que allí residen se les uniesen en la manifestación, y como consecuencia del estado de ánimo existente, el Gobierno ha tomado todas las precauciones para evitar algún posible desorden.

LOS REALISTAS FRANCESES ENSALZAN LA MEMORIA DE LUIS FELIPE DE ORLEANS

PARIS, marzo 29. (A. P.)— La muerte del Duque de Orleans, pretendiente al Trono de Francia, ocurrida el domingo en Palermo, ha dado lugar a que los prohombres realistas franceses hagan extensas declaraciones ensalzando su memoria, aunque el acontecimiento ha causado escasa sensación en las esferas oficiales.

Los derechos de sucesión del jefe de la Familia Real Francesa pasan automáticamente al Duque de Guisa, el cual no podrá seguir viviendo en Francia, a menos que renuncie a sus pretensiones al Trono. Los jefes realistas dicen que no hay razón alguna para que el Duque de Guisa renuncie a sus derechos a la Corona. El Duque de Guisa tendrá que abandonar todos sus importantes intereses en Francia y marchar al extranjero si decide pretender el Trono francés.

LA LIGA CONTRARIA A LAS PELICULAS DE INDOLE INMORAL

GINEBRA, marzo 29. (U. P.) El Comité de la Liga de las Naciones encargado de vigilar por el bienestar del niño, pedirá a todos los Gobiernos que forman parte integrante de aquel organismo que prohiban en sus respectivos países la exhibición de películas que puedan tener efectos desmoralizadores sobre la niñez.

En ese sentido, el Comité aprobó una resolución solicitando el establecimiento en cada país de una censura especial al efecto y recomendando la necesidad de llevar a cabo un convenio internacional para el mejor logro del propósito.

M. CLEMENCEAU Y LA ACADEMIA

Por no preocuparse de hacer propaganda, el último libro del "tigre" pasa casi ignorado

SU GRAN INDEPENDENCIA

Como inmortal", Clemenceau ha roto con todas las viejas y tradicionales prácticas

PARIS, marzo 29.—(AP)—El último libro de Clemencau, sobre Deméstenes, aparecido primero como suplemento de una revista semanal, y últimamente en forma de volumen, está pasando casi desapercibido para el público. Y es que el célebre "tigre"no se preocupa de la propaganda y hasta ha omitido poner bajo su nombre su condición de "Miembro de la Academia Francesa". La mayoría de los autores franceses, tan pronto son elegidos "inmortales", no descuidan añadir a sus firmas el subrayado de tan prominente distinción, con lo que se facilita la venta de sus obras atrayendo el interés del gran público.

Pero desde su elección en 1918, Clemenceau apenas ha rendido tributo a los que habían sido hasta entonces invariables precedentes. Siempre fué costumbre, por ejemplo, que los candidatos solicitaran su admisión, rindiendo visitas personales a los miembros activos de la Academia en demanda de sus votos y de su concurso. Clemenceau no hizo ni una ni otra cosa. Por el contrario, el visitado fué él. Clemenceau rompió también el precedente establecido de ensalzar a su predecesor en el sillón pra cuya vacante había sido electo.

Esta independencia de Clemencau es censurada al punto que se le recuerda que siempre fué, o al menos se le consideró, orgulloso recalcitrante. En este caso, la omisión de Clemenceau se destaca más porque se junta a la de no haber acudido nunca a tomar parte en la labor de sus colegas en el trabajo de editar el diccionario oficial del Instituto.

VIAJES A PARIS
55 DIAS DE EXCURSION por $860.00
85 DIAS DE EXCURSION por $1.150
115 DIAS DE EXCURSION por $1.450
En estos precios está comprendido el pasaje de ida y vuelta en primera clase, hoteles y manutención completa de primer orden, billetes de teatros, excursiones y otras diversiones.
EN ESTAS EXCURSIONES CADA INDIVIDUO VIAJA COMPLETAMENTE INDEPENDIENTE.
SALIDA EN TODOS LOS VAPORES FRANCESES.
PIDA FOLLETO EXPLICATIVO
PARISIANA
AMARGURA 11
Compañía Trasatlántica Francesa
O'Reilly 9

POLEMICAS BILINGUES ENTRE LAS UNIVERSIDADES DE PUERTO RICO Y ARIZONA

SAN JUAN, Puerto Rico, marzo 29. (A. P.) Hoy ha llegado a esta capital el grupo de polemistas de la Universidad de Arizona que en las noches de mañana y el viernes sostendrá controversias con los oradores de la Univrsidad de Puerto Rico, siendo ésta la primera justa bilingüe que registra la historia universitaria de América.

FRACASO DE LA DIPLOMACIA EN TACNA Y ARICA

Kellogg no considera la nota chilena rechazando la suspensión como la última palabra dada

LA ACTITUD DEL PERU

Dice su embajador en Washington que el Perú, lejos de oponerse al plebiscito ha dado facilidades

HOY HABRA SESION

Se reunirá la comisión del plebiscito hoy; pero se guarda secreto sobre lo que tratará

WASHINGTON, marzo 29. (U. P.) El Secretario de Estado Kellogg ha autorizado a la prensa para hacer pública la noticia de que Perú y Chile han aceptado los buenos oficios de los Estados Unidos para arreglar diplomáticamente el conflicto pendiente acerca de la soberanía de Tacna-Arica, sosteniendo además que su Departamento mantiene la creencia de que la suspensión o continuación del plebiscito no dificulta las referidas negociaciones diplomáticas.

Aunque Kellogg creyó que las operaciones preparatorias para el plebiscito deberían suspenderse durante las negociaciones, y en esta idea hizo su oferta de mediación, no hará de tal suspensión condición esencial para la referida mediación.

Perú ha contestado hoy y acepta esa suspensión durante las negociaciones diplomáticas.

En cuanto a la nota chilena que rechaza tal suspensión, Kellogg no la considera como la decisión final del Gobierno de Santiago.

DECLARACIONES DEL EMBAJADOR VELARDE SOBRE LA ACTITUD DEL PERU

WASHINGTON, marzo 29. (A. P.) En una carta dirigida al "Washington Post" referente a la participación del Perú en el plebiscito de Tacna-Arica, el embajador peruano doctor Velarde dice que "lejos de poner obstáculos a la celebración del proyectado plebiscito dispuesto en el laudo arbitral, Perú ha hecho siempre cuanto le fué posible por cooperar en su realización. También es inexacto—prosigue—que los peruanos residentes en las provincias en disputa hayan atacado a los chilenos. Por el contrario, desde la promulgación del laudo, no ha habido ningún acto de hostilidad por parte de los peruanos."

OPINION DEL "MERCURIO" CHILENO RESPECTO A LA SITUACION

SANTIAGO DE CHILE, marzo 29. (U. P.)—El editorial publicado por el periódico de esta capital "Mercurio" en su edición de hoy, sostiene que el Presidente Coolidge ha fracasado estrepitosamente al tratar de resolver por medio del arbitraje la cuestión de Tacna y Arica.

El articulista señala, en afirmación de dicha tesis, el hecho de la nueva oferta del Gobierno de los Estados Unidos para llegar a un arreglo diplomático, calificando la diplomacia norteamericana de "extraña" y explicando la actitud de Chile hacia el arreglo diplomático propuesto. Chile aceptó la oferta norteamericana.

El editorial señala en afirmación de dicha tesis el hecho de la nueva oferta del Gobierno de los Estados Unidos para llegar a un arreglo diplomático, calificando la diplomacia norteamericana de "extraña" y explicando la actitud de Chile hacia el arreglo diplomático propuesto, Chile aceptó la oferta norteamericana bajo la condición de que no se demorara el plebiscito, y al comenzar ahora la inscripción de votantes para el mismo, se encuentra con que el Gobierno norteamericano solicita su consentimiento para aceptar la suspensión. "Esta actitud del Gobierno de Washington —dice "Mercurio"—pudiera justificar los ataques de cierta prensa hispanoamericana que mantiene que los Estados Unidos están interesados políticamente en demorar el plebiscito."

ESTA SEÑALADA PARA HOY UNA SESION DE LA COMISION PLEBISCITARIA DE TACNA-ARICA

ARICA, marzo 29. (A. P.)—La Comisión Plebiscitaria de Tacna-Arica celebrará mañana otra sesión; pero el silencio absoluto que guardan los norteamericanos hace imposible predecir lo que ha de tratarse. Créese que la Secretaría de Estado no ha hecho arreglo alguno para alterar las presentes gestiones de la Comisión.

El tercer día del período de inscripción transcurrió con toda tranquilidad; pero siguen sin concurrir los peruanos. El número de los peruanos inscriptos hasta ahora en todo el territorio se calcula en 800 aproximadamente.

Los chilenos denotan el mayor optimismo, en la creencia de que seguirán en este territorio las actividades plebiscitarias.

AYUNADOR PROFESIONAL PERMANECE CUARENTA Y CUATRO DIAS SIN PROBAR BOCADO

BERLIN, marzo 29.—(AP)—Hecho una verdadera ruina humana, esta noche fué extraído de su urna de cristal el ayunador profesional Herr Jolly, después de permanecer cuarenta y cuatro días sin probar bocado, batiendo el record mundial que tenía el Signor Mulatti, de Italia, por un día. Aunque al terminar su ayuno no podía andar y hablaba en voz muy débil, las facultades mentales, de Jolly se mantenían al parecer en toda su lucidez.

El ayunador Jolly, que tiene 25 años de edad, aprendió su arte durante la ocupación de la Renania, su tierra natal, por los franceses. Al ser encarcelado por la sautoridades de ocupación, decidió declarar la huelga del hambre y logró mantenerla dieciocho días. En la presente ocasión, cuando entró en la urna pesaba 130 libras, y esta noche, al salir, su peso oscilaba alrededor de las 103.

Los ingresos brutos dejados por el espectáculo se elevaron a $45,000, de los cuales habrá que deducir $10,000 por concepto de impuestos municipales. El "manager" del ayunador recibirá $15,000, y Herr Jolly percibirá por lo tanto $20,000 aproximadamente.

M.E.C.D. 2016

DIARIO DE LA MARINA

FUNDADO EN 1832

DIRIGIDO HASTA 1919 POR DON NICOLAS RIVERO Y MUÑIZ.
DIRECTOR: JOSE IGNACIO RIVERO Y ALONSO.

Editado por la Compañía DIARIO DE LA MARINA (S. A.) cuyo programa consiste "en la defensa de los intereses generales y permanentes de la Nación cubana, de los especiales de la colonia española establecida en la misma y de la unión y armonía entre los diversos elementos que conviven en el país."—Art. 1o. de los Estatutos.

Presidente: Conde del Rivero. Secretario: Manuel Abril y Ochoa. Tesorero: Joaquín Pina

ADMINISTRADOR: JOSE SOBRINO Y GONZALEZ

OFICINAS:
Habana.......... DIARIO DE LA MARINA.
Nueva York...... Broadway at 71st. St..
Madrid.......... Nicolás Ma. Rivero núm. 7.
París........... 61 Boulevard Haussmann.

PRECIOS DE SUSCRIPCION

HABANA		PROVINCIAS		EXTRANJERO	
1 mes.	$ 1.60	1 mes.	$ 1.70	3 meses.	$ 6.00
3 id.	4.80	3 id.	5.00	6 id.	11.00
6 id.	9.00	6 id.	9.50		
1 año.	18.00	1 año.	19.00	1 año.	21.00

TELEFONOS:

Quejas de Suscriptores.	M-8404	Deportes.	M-4339
Anuncios Económicos.	A-3356	Secretaría de la Empresa.	M-7714
Anuncios Administración	A-5334	Secretaría de la Dirección	M-9785
Redacción.	A-0301	Fotógrafo.	M-6844
Repórters.	M-6144	Imprenta.	M-9665

PASEO DE MARTI 103 — APARTADO 1010 — CABLE: DIARIO, HABANA
MIEMBRO DECANO EN CUBA DE "THE ASSOCIATED PRESS"

EDITORIALES

HAY QUE ORGANIZAR LA DEFENSA DE LA INDUSTRIA AZUCARERA.

El problema azucarero cubano, lo hemos repetido muchas veces, es muy complejo. Son muchos los factores que deben tomarse en cuenta para organizar nuestra gran industria sobre bases firmes que le permitan resistir victoriosamente la competencia extranjera. No es posible que en una época como la actual, en que la organización lo es todo, continuemos desorganizados sin sufrir quebrantos enormes y pérdidas irreparables. El dilema para nuestros azucareros en los tiempos que corren, consta de estos dos términos: o se organizan o se arruinan.

Esta organización a que nos referimos tiene que extenderse a todos los aspectos del negocio azucarero, porque en todos se observa la misma falta de sistema, de previsión, de solidaridad y de cooperación de los elementos interesados. Hay que ir al "control" de la producción, ajustándola a las necesidades del consumo mundial; hay que proveer a organizar la venta del azúcar escalonadamente, como han hecho los brasileños con el café y los ingleses con el caucho; hay que atender a la cuestión de los promedios, para evitar daños a los colonos y rozamientos entre ellos y los hacendados; hay que legislar prudente y sabiamente sobre el financiamiento del cultivo y de la recolección de la caña, a fin de facilitar a los colonos el dinero necesario con un interés módico y sólidas garantías; hay que atender sin demora a abaratar los transportes y la vida en las zonas cañeras, desenvolviendo en lo que toca al último extremo, la producción local de artículos de primera necesidad; hay que fomentar la población en Camagüey y Oriente, arraigándola en las zonas de los centrales, a fin de librarnos de la necesidad de importar haitianos y jamaiquinos, ya que esta importación, aparte de sus inconvenientes en el orden sanitario y social, representa una sangría considerable para la economía del país, fomento de población que es indispensable, además, para poner en valor las tierras que van esterilizándose con rapidez en las cercanías de los centrales camagüeyanos y orientales; y, finalmente, para no hacer demasiado extensa esta enumeración de problemas fundamentales todos ellos, hay que consagrarse, con el más constante y ardoroso empeño, a mejorar la parte agrícola del negocio, es decir, los métodos de cultivo, procurando ajustarlos a los principios y a las previsiones de las ciencias agronómicas. No es posible que continuemos sembrando caña rutinariamente, con implementos agrícolas anticuados, sin analizar los terrenos, sin enmendarlos, sin abonarlos, sin drenarlos, sin regarlos allí donde el riego es posible y necesario, sin escoger las variedades de caña de más rendimiento en tonelaje por hectárea y de más rendimiento en azúcar, por unidad de peso, más apropiadas para nuestro clima y para la calidad de cada clase de terreno, más resistentes al "borer", a la pudrición de la raíz, al "mosaico" y a otras plagas, que según la experiencia ha demostrado producen mermas de un cuarenta, un sesenta o un tanto por ciento todavía más alto en los campos; en una palabra, hay que acudir a la ciencia y obtener de ella todos los servicios que puede prestarle a la industria azucarera, si esta no ha de seguir en el estado de indefensión en que se encuentra. Es asombroso que casi todas las cuestiones fundamentales que acaban de enumerarse, permanezcan todavía en el estado de meros problemas, algunos de los cuales apenas si se han planteado ante nuestros hacendados y colonos, cuando de ellas depende la existencia, la consolidación y la prosperidad de la industria. Semejante estado de cosas sólo se explica por la marea de altos precios que, exceptuando alguno que otro año, ha prevalecido de 1914 hasta el año pasado. Esa marea ha pasado ya, probablemente para largos años.

Es hora de organizarse y de defenderse. De lo contrario estaremos expuestos a una hecatombe azucarera semejante a la que en el segundo tercio del siglo pasado hizo desaparecer el café como uno de los grandes productos de la agricultura cubana. Todavía, en nuestros centrales, exceptuando el "Santa Lucía" y no sabemos si alguno otro, se paga a los colonos la caña no en relación con la cantidad de azúcar que contiene por unidad de peso, sino en relación con el peso bruto de la caña puesta en el batey. El colono que emplea buena semilla, una variedad de caña abundante en sacarosa y que cultiva bien sus campos obteniendo una caña bien sazonada, rica en azúcar, recibe por cada cien arrobas la misma cantidad de azúcar del hacendado, que el que entrega una caña de baja graduación, con cogollo y raíces, que sólo rinde en abundancia agua o "bagazo". Este detalle basta para demostrar hasta que punto el empirismo y la rutina dominan en una industria obligada a resistir una formidable rivalidad en todos los mercados del mundo. Así no podemos continuar sin ir derechos al desastre. Hay que organizarse y defenderse a base de previsión y de ciencia. El tema es viejo, pero tan importante para Cuba, que habremos de insistir en él.

NO ES JUSTO NI CONVENIENTE EL SUPRIMIR EL TIRO ANIMAL.

El progreso tiene que detenerse a veces ante las necesidades imperiosas de la vida. Indudablemente representa un gran adelanto la decretada supresión de los vehículos de tiro de sangre en la Habana; pero... ese adelanto acarrea la miseria de millares de personas, a las cuales no es justo ni humano condenar al hambre, y menos en tiempos como los que corremos.

Nuestros lectores habrán visto el elocuente escrito que la "Asociación de conductores de carros y camiones" envió a nuestro Director y que ayer publicamos, acerca del grave problema que tiene encima ese importante gremio. En verdad no es posible añadir nada a los razonamientos expuestos en el aludido documento, cuya lectura hace evidente la necesidad de rectificar la arbitraria medida que lo motiva.

Está fuera de toda duda que la congestión que se produce en las calles de nuestra ciudad por el excesivo tránsito de vehículos exige remedio; pero peca de demasiado radical el acordado, y aunque ofrezca —que no lo creemos y expondremos el por qué— resultado satisfactorio, debió tenerse en cuenta, y aun hay tiempo para ello, que puede ser, que seguramente será, desde el punto de vista del interés público, peor que el mal que quiere desterrarse.

Según la "Asociación de conductores de carros y camiones", hay inscriptos en el Municipio de la Habana 3,700 vehículos de tracción animal. Al manejo de los mismos es de suponer que estén dedicados otros tantos hombres, aunque puede afirmarse que pasen de esa cifra, porque muchos, especialmente los pertenecientes a las agencias de mudadas, ocupan dos o más personas. La mayoría de los individuos que libran el sustento con la ruda ocupación de referencia, tienen constituída familia, y esto multiplica el número de los directamente perjudicados, entre los cuales también debe contarse a los comerciantes, industriales, profesionales y cuantos obtienen lucro con el mencionado medio de transporte. Además, seguramente tropezarán con dificultades para el tráfico los cargadores en general, mientras no sean sustituídos los elementos que se desechan, y quizás hasta tengan que pagar más por la carga al quedar fuera de la concurrencia esos aludidos.

Todo esto merece ser cuidadosamente considerado por el Gobierno, con mayor razón hallándonos, como nos hallamos, en época de agobiante penuria.

El problema de la congestión de las calles es común a todas las grandes ciudades, y, conforme dice con acierto la "Asociación de conductores de carros y camiones", ni en Londres, ni en New York, ni en París, ni en ninguna populosa capital, se ha apelado a la extrema medida a que acuden las autoridades cubanas, sino a otras en modo alguno lesivas, que racionalmente debían ensayarse aquí.

La congestión se produce generalmente por el estacionamiento de vehículos en determinadas vías, y no por la lenta marcha de los de tiro de sangre. Poco importa que se supriman éstos, si no se establecen espacios reservados para la espera de los automóviles, como se viene haciendo en las principales urbes y hemos recomendado no hace mucho en uno de nuestros editoriales, en el que por cierto señalamos como lugares propios para dicho objeto, el Parque de Jeréz Varona y las Plazas de San Juan de Dios y del Cristo, convertidas en predios casi rurales y que, por mucho que se embellezcan, destinados a lo que están destinados, no han de ser más útiles que si les emplea en lo que proponemos.

Por otra parte, no hay que perder de vista que el problema de la circulación puede quedar virtualmente resuelto con la ejecución de las obras públicas que tienden a dotar a la ciudad de amplias vías, y parece natural que, en tanto no se compruebe el resultado de las reformas urbanas y se agoten todos los procedimientos encaminados a evitar la congestión de las calles, debida en lo fundamental a la falta absoluta de previsión en materia edílica, se aplace la bien intencionada pero a todas luces inconsulta medida que inspira estos comentarios.

Las autoridades deben pensar en las consecuencias que fatalmente han de derivarse del hecho de privar a unos millares de individuos, del medio de que disponen para librar el propio sustento y el de la familia que sobre ellos pesa; el grave trastorno que indefectiblemente generará en el tráfico comercial la suspensión del trabajo de trasporte que realizan 3,700 vehículos, difíciles de sustituir dado el estado de penuria reinante en el país; deben, en suma, advertir que el remedio que han ideado, aceptando que lo fuera, resultará en todo y por todo peor mil veces que la enfermedad.

Con la eliminación violenta del tiro de sangre, en el supuesto —cosa discutible por las razones enunciadas— que haya facilidades para el tráfico, es innegable que originarán trastornos que el Gobierno, lejos de provocar, está obligado a evitar. Puede aseverarse que la medida en cuestión perjudicará, directa o indirectamente, a todos, con excepción de los vendedores de camiones automóviles, que tienen en perspectiva un magnífico negocio.

Juzgamos prudente, por mejor decir indispensable, rectificar la dura e impolítica disposición que hará engrosar las filas de los desocupados. Se acerca el tiempo muerto, y lo acompaña la mayor miseria que tal vez haya atravesado el pueblo cubano. ¿Es cuerdo, en tales circunstancias, aumentar las dificultades que, sin haberse terminado todavía la zafra, hay ya para el trabajo?

Los carros tirados por bestias, no pueden ser sustituídos en cuatro días por camiones movidos por motor, ni los conductores de aquellos pueden convertirse, de la noche a la mañana, en choferes u otra cosa. Medítese lo que representa acabar en horas con el servicio que prestan 3,700 vehículos y con la vida de un gremio.

Además téngase en cuenta, que siguiendo por ese camino, pronto ha de desaparecer, o poco menos, la cría, ya harto empobrecida, de caballos y mulos, es decir, una riqueza que no debe despreciarse.

UN CHOQUE QUE CHOCA - - - - Por Abela

El guardia.--¿Y usted no pudo evitar el choque con ese buey...?

El chofer.--Sí, pero es que como aun era de noche, lo confundí con una persona...

LA CONFERENCIA ECONOMICA EUROPEA DEL 4 DE OCTUBRE PROXIMO Y LO QUE DE ELLA SE ESPERA

(Por TIBURCIO CASTAÑEDA)

Ya se vió de modo evidente cuando se trataba en Locarno de la "seguridad" contra la guerra entre las Naciones europeas, que la competencia económica entre ellas con elevación ocasional de sus tarifas aduaneras motivada por una elevación de estas, pudiera producir enconos tales por parte de la nación o naciones a las que les cerrase un mercado, que esas fricciones e incompatibilidades económicas pudieran igualar y aún superar las de orden político y poner en peligro la paz entre las Naciones.

Y no eran conjeturas estas basadas en disquisiciones académicas, sino en enseñanzas de la historia, porque ya se vió desde 1828 en los mismos Estados alemanes que componían la Conferencia germánica, que esas barreras puestas al comercio entre los Estados alemanes, creaban incompatibilidades políticas y fomentaban la enemistad, creándose a poco para cercenar estos males la "Zollverein" o unión aduanera, que permitió el comercio libre, sin barreras aduaneras entre los Estados alemanes. ¿Quién podrá negar que esa unión aduanera de los Estados alemanes estrechó los lazos entre ellos que se hicieron indisolubles en los ensueños políticos, creando después de Sedan el Imperio político sobre el éxito del económico?

Pero esto que se realizó dentro del Imperio alemán, fracasó cuando después de vencida Austria por Alemania quisieron los alemanes extender el **zollverein** a la nación vencida, por impedirlo las rivalidades políticas.

Y ahora se comprenden bien las inmensas dificultades que habrán de salir al paso a esa Conferencia económica europea que se abrirá en Viena el 4 del próximo mes de Octubre.

En la obra publicada por el alemán Friederick Liszt en 1845, titulada "Sistema Nacional de Economía política" al volver a su patria después del destierro prolongado que se impuso en los Estados Unidos de América, se habla extensamente de las ventajas obtenidas por el abatimiento de las barreras aduaneras; pero ello es fácil cuando se trata, como en los Estados Unidos de una sola Nación en que hay legislación federal a la par que entre Estados, pero esa facilidad se convierte en muy arduo problema cuando de unificar el comercio entre Estados de muy distinta producción tanto agrícola como industrial, sin contar con que en los Estados Unidos de América en este mismo instante en que yo escribo, están profundamente disgustados los agricultores, sobre todos los productores de cereales, —trigo, cebada, maíz y avenas—, porque debido a las elevadas tarifas aduaneras, protectoras, y seguros de no tener la competencia de los productores de esos granos en el extranjero, los sembraron a más y mejor, hasta el punto que las enormes cosechas que recogieron, excediendo con mucho la demanda de los consumidores del país, les han obligado a bajar el precio de esos cereales para forzar su venta; empeño inútil porque los 115 millones de habitantes que tienen los Estados Unidos llegan a un límite en el consumo de esos cereales, por más que se atiborren de ellos.

Y ha surgido el siguiente problema que los representantes de esos cosecheros de cereales han planteado al Gobierno Federal, diciendo a los Senadores y Representantes de sus respectivos distritos, los comisionados que fueron a Washington: "Nosotros después de ver que en efecto el pueblo de los Estados Unidos consume, de cereales, mucho menos de lo que nosotros producimos, hemos pensado, después de un cómputo exacto de nuestras cosechas, reservarnos para venderla esa cantidad que consume nuestro pueblo; y el exceso, el **surplus** como ellos dicen, nos lo debe comprar el Gobierno a un precio reducido para venderlo a su vez exportándolo a las Naciones que lo necesiten; y si quisiere el Gobierno acceder a esa petición resultaría que como las elevadísimas tarifas Fordney vigentes en los Estados Unidos, y que el Partido Republicano que está en el poder no piensa repudiar y ni siquiera modificar, tendría que hacer concesiones a otros países rebajando las tarifas existentes para determinados artículos para imponer la compra a esas Naciones que pudieran comprar esos cereales; sin contar con que cada país ha aumentado su producción después de la Gran Guerra para no tener que comprar en otros la que necesita para su subsistencia.

El resultado dudoso de esa campaña de los cosecheros de cereales de los Estados Unidos, es muy difícil que prospere, ya porque el Gobierno no va a transformarse en comprador de cereales, para almacenarlos sin saber a qué país extranjero se los va a vender, ya también porque habría otros cosecheros de algodón y hasta de carbón que se desvivirían por aumentar su producción sabiendo que podrían endosar al Gobierno el surplus de su industria productora.

De propósito he expuesto algunas de las dificultades de ese abatimiento de las barreras para que se vea la enorme dificultad que tendrán las Naciones de Europa reunidas en cónclave de producción y consumo para llegar a un acuerdo.

En cuanto se llegase en las Naciones de Europa unificadas, a fijar una cifra de producción, era preciso **ipso facto** establecer barreras aduaneras para que esa producción no fuese ilusoria por nuevas importaciones; y en cuanto se levantasen esas barreras vendrían las represalias de los países perjudicados por ellas; por eso es tan difícil de solución el llegar a un resultado práctico en esa Conferencia Económica europea, que no puede satisfacer el general anhelo pacifista sin el abatimiento de las aduanas internacionales.

Si en vez de varias Aduanas europeas se llegase a un acuerdo y hubiese una sola tarifa aduanera en Europa, se cree que la producción del suelo aumentaría considerablemente, lo mismo que ha sucedido en los Estados Unidos, y entonces también el consumo sería mayor, porque a mayor producción mayores jornales en la agricultura y las industrias, y mayor consumo por los obreros de las Naciones coaligadas en su defensa aduanera.

CINES Y TEATROS

(Por ANTONIO ESCOBAR)

En los Estados Unidos se ha entrado en campaña contra la industria del cinematógrafo, una de las más importantes de aquel país y del mundo. Da trabajo permanente a unas 300 mil personas, funciona en 20 mil teatros y gasta diariamente 500 mil dollars en edificar; 182 y medio millones al año en ladrillos y mezcla, ya es dinero, **some money.** Y cada 24 horas van a ese espectáculo de 15 a 20 millones de individuos, de los cuales el 75 por ciento tiene menos de 24 años de edad.

Ese es un negocio colosal y un instrumento poderoso para instruir y moralizar o para embrutecer y degradar. "Dejadme hacer las películas y os dejaré hacer las leyes" hay que decir rapsodiando una frase célebre.

El cine "ha topado con la justicia" como Don Quijote y Sancho; representada, en este caso, por la Comisión Federal de Comercio, la cual ha dado estas tres órdenes:

1.—A la compañía colosal dirigida por Mr. Adolfo Zukor y Mr. J. L. Lasky, de deshacerse de todos los intereses que tenga en teatros que exhiben películas. Si esto se cumple, significará que cambiarán de manos propiedades con un valor total de 100 millones de dollars.

2.—A esa misma empresa que cese en su política de **block booking.** (Luego diré lo que es ésto).

3.—A las compañías de Stanley y de Saenger que hagan una de estas dos cosas: o deshacerse de los intereses que posean en teatros dedicados a exhibir películas o retirarse de las organizaciones dedicadas a la distribución de películas.

Block booking es esto: no vender ni alquilar películas de obras buenas más que con la condición de cargar con cierta cantidad de obras malas. Y esta es una de las causas de que el cine americano obsequie al público con tantas mamarrachadas.

Supongamos que un gran maestro de hacer comedias, le leyese una de empuje a un empresario y le dijese:

—¿Le ha gustado a usted?

—Muchísimo; será el mayor éxito de la temporada y tendrá lo menos doscientas representaciones.

—Bueno; pues se la vendo a usted con la condición de que tome estas otras tres, que son positivamente malas y de las cuales quiero salir.

—Pensaríamos que ese autor, en lo moral, estaría a la altura de esos sujetos sin delicadeza que han secuestrado en el Camagüey al coronel Pina. Pues eso es lo que hacen las grandes compañías americanas de cine que han topado con la Comisión Federal de Comercio, encargada de perseguir a los **trusts** y otros monopolios. De este asunto apenas ha hablado la prensa diaria americana, en la cual ponen anuncios substanciosos Zukor, Loew y otros acaparadores.

Zukor y Loew son hebreos; el primero, de talento; el segundo casi de genio, porque fué el que descubrió que en el cine había un gran negocio. Al principio los empresarios de teatros no lo vieron; daban, al final de las funciones, un poco de cine, a guisa de "contra".

Loew, obscuro tendero de pieles, alquiló en Nueva York un local barato y en él puso un cine; le fué tan bien, que añadió más locales hasta llegar a unos 100 y se enriqueció rápidamente; el ejemplo tuvo imitadores; y por aquí vino la aparición de las grandes compañías.

Estas han ido comprando, controlando o edificando teatros por todo el país; con lo que ya no van quedando más que en las grandes ciudades para el drama, la comedia y el vaudeville. A las empresas de estos espectáculos no les conviene edificar teatros en las poblaciones medianas y pequeñas, en las cuales dan pocas funciones y tienen la victoriosa competencia del cine, que es barato. Muchas localidades se ven privadas de unas cuantas temporadas cortas, que había todos los años y gracias a las cuales conocían las obras nuevas y veían artistas de reputación.

Este es uno de los perjuicios causados por el cine a lo que los americanos llaman teatro "legítimo". Y es otro, así para este como para el público, el arte y la moral, que, limitada la acción del "legítimo" a las grandes urbes, donde el gusto es refinado, pero también con algo de curiosidad malsana, hay que satisfacerlo con obras sensacionales o salpimentadas con cierta dosis de inmoralidad. Lo que agrada a la gente sencilla de las ciudades pequeñas es el melodrama—"en que Margot ha llorado" como dice un lindo verso de Alfredo de Musset—y la comedia burguesa, en que hay decencia y un desenlace feliz.

Y como ese público no puede pasarse sin esas obras se está proveyendo de ellas gracias a los aficionados y a la erección de teatros chicos, que no son de negocio, si no de servicio. Son construídos y dotados por subscripción y tienen algo de cooperativos. Cubiertos todos sus gastos pueden funcionar sin perder dinero. A los subscriptores y dueños no se les puede llamar accionistas, porque no reciben dividendo. Cuando toman localidades, no las pagan, si no que el importe de ellas se rebaja del capital que han dado para construcción, que puede llegar a ser amortizado; pero el de dotación, que permanece intacto, les conserva la propiedad de la institución y asegura la vida de ella.

Ya hay unos mil teatros chicos, **little theatres,** de estos en todo el país. A uno de ellos, fundado en Boston, lo ha declarado la Legislatura de Massachusetts, exento de todo impuesto, de Estado o Municipal, por considerar que no es una empresa mercantil, si no cultural, tanto como un Colegio o una Academia. La Universidad de Yale tiene en construcción uno, que será bastante grande y hermoso, para el cual ha dado los fondos el millonario Harkes. Estará regido por el Departamento de Drama, del cual es Director el Profesor Baker.

En Pasadena, California, donde residen en invierno muchos fuertes capitalistas, hay un teatro de esos, que ha costado 200 mil dollars. Tiene un Director pagado; los aficionados representan, cada año, 20 obras, y cada una de estas durante una semana; las hay tomadas del repertorio y también nuevas. En Santa Bárbara, otra localidad de aquel Estado, se está siguiendo este ejemplo. También en Nueva Orleans y en varias localidades del Estado de Texas hay teatros de servicio y no de negocio.

Un diario ha dicho: "De los **sports,** que eran ejercicios, hemos hecho un negocio; pues hagamos del teatro, que había degenerado en un negocio feo, un **sport** artístico y desinteresado".

En todos los Estados se irá eximiendo de impuestos estas salas de espectáculos, que, con aficionados o con artistas profesionales, reemplazarán a las empresas comerciales y harán la competencia al cine, por la baratura de sus precios, poniendo las obras de arte al alcance de la clase pobre. Por lo que hoy cuesta ver los esperpentos, el besuqueo y las mujeres en paños menores del cine, se verá a las mejores producciones del genio.

Y véase, como, una vez más, por el exceso del mal, ha venido el bien; y como si en los Estados Unidos hay un gobierno que comete tonterías hay un pueblo inteligente, entusiasta y con ideas elevadas. Lo es, sin duda, el poner al teatro, que era una tienda, a la misma altura que los museos; con lo cual da respuesta cumplida a los que lo tachan de no ser más que comerciante.

CARTA DE BUENOS AIRES

(Por Manuel García Hernández)

EL MAR DEL PLATA QUE YO HE VISTO

Especial para el DIARIO DE LA MARINA

El que llamó a Mar del Plata "la perla del Atlántico", no ha exagerado mucho. Bajo un cielo nítidamente azul, los muchos jardines que tiene, la ciudad luce como un encanto, surgida del misterio del océano. La explanada es un paseo hermoso y va hasta el puerto, que es una obra de mucho valor. La edificación es pintoresca y sus muchos chalets dan un colorido variado. No tiene la monotonía de Buenos Aires, en que la mayor parte de los edificios persiguen la rutina impuesta por la moda.

Los edificios del Club Mar del Plata, del Bristol Hotel, del Club Pueyrredon, del Golf Club, de la iglesia "Stella Maris", del teatro Colón, le dan a la ciudad un aspecto grandioso. La rambla, obra de mucho mérito, es un paseo digno de cualquier capital europea.

Los muchos parques, avenidas, lucen un esmero cuidado. Los jardines ostentan el colorido de malvones y hortensias, lo que es una nota de alegría que se comunica al espíritu.

En el puerto.

Mar del Plata surte de pescado a la capital y otros puntos. El vientre de Buenos Aires está cuidado por el pescado fresco que llega de la ciudad balneario.

La llegada de las lanchas pescadoras es una nota típica. Las corvinas, las ricas brótolas, las anchoas, los camarones, langostinos, pescadillas, llenan las balandras de los curtidos pescadores. Allí esperan los cajones que han de llenar con estos pescados para ser transportados hasta la capital de la república. Son muchos los cajones que salen por día del puerto de Mar del Plata.

Allí he visto cocer los camarones y langostinos. Antes de ser hervidos tienen el color de cualquier pescado. Luego adquieren ese tono rojo.

Por este puerto de Mar del Plata desembarcó el príncipe de Gales.

Hay una fábrica de conservas en el puerto. Esta industria es todavía un ensayo en el país.

El pedigüeño dictador.

Una nota simpática que he encontrado en Mar del Plata es la que ofrece un pedigüeño que no tiene piernas, las que están sustituídas por una especie de patín.

Siempre está en la rambla baja. No pide, como otros, con sumisión. Dice, al ver pasar a la gente:

—Vea, señor, que ayer se olvidó de darme la limosna...

Pero lo dice en un tono autoritario. Se dice que ese mutilado es rico. Pero la gente, al verlo tan audaz, mete la mano al bolsillo.

Las canteras.

La edificación de Mar del Plata está realizada con sus propias canteras. Piedra dura que ha servido para dar a la ciudad un aspecto de solidez indestructible. Las obras del puerto, los espigones de los muelles, edificios particulares, están trabajados a piedra.

Mar del Plata tiene un gran porvenir. Progresa en forma rápida debido a que tiene el principal elemento en sus mismas canteras.

Hay de cincuenta a sesenta mil veraneantes permanentes. La Empresa del Ferrocarril del Sud ha vendido en esta temporada, hasta ahora, cerca de sesenta mil boletos más que la temporada pasada. Eso es elocuente.

Mar del Plata.

REORGANIZACION DE LAS FUERZAS ARMADAS DE CUBA

EL ESPIRITU MILITAR EN EL EJERCITO

VI

Célebres Ordenanzas militares consignan; "El militar cuyo propio honor y **espíritu,** no le estimulan a obrar siempre bien, vale muy poco para mi servicio" queriendo decir con ello ese sabio Código de preceptos, que el **espíritu militar** es el que proporciona, el amor a la carrera, la disciplina, la energía, el valor, la obediencia, el desprendimiento, la abnegación, el afán de gloria, el sacrificio por la Patria; **espíritu militar** por el cual consideramos como una sola gran familia, a cuantos visten el uniforme; como íntimos amigos a cuantos honran lo que nosotros honramos; como hermanos a los que comparten a nuestro lado, las fatigas en la ejecución de los penosos deberes militares; como enemigos a los que atacan o menosprecian lo que tantísimo amamos y defendemos.

Ha escrito Rocquancourt, que el número de hombres de un ejército contribuye mucho menos al poder de las Naciones, que las disciplinas y el **espíritu militar** que los anima, entendiendo por **espíritu,** ese arranque, ese entusiasmo sublime, que mueve a consagrar la vida al dolor, a una muerte prematura, a las molestias de la subordinación, a la pérdida de la voluntad, a la entera abnegación, por la honra y la salud del Estado.

Al pensar de muchos la **disciplina**—sobre la que discurriremos ampliamente en su oportunidad—en lugar de ser emblema del terror e instrumento para castigar, es ni más ni menos, que un Tratado de reglas o de preceptos filosóficos, que a todo ser humano impone la obediencia, el respeto y la igualdad ante el **derecho,** que regula el modo de vivir racionalmente, que contiene el desenfreno de las pasiones, que lo mismo se practica en la comunidad que en la familia, que en los cuarteles y que constituyendo la base de la sociedad se convierte en el principal fundamento del ejército, sin que por tanto sea exclusiva de la profesión militar, aunque en ésta resulta bastante rígida, inexorable y severa.

Al igual que el cimiento no es el edificio así la **disciplina,** si impone fríamente al militar, el más ineludible deber en muchas ocasiones, no basta a conseguirlo siempre, porque no es el resorte que más anima sus instintos, ni despierta su inflamabilidad, en las horas del combate y mucho menos contra aquellos por quienes no se considere ofendido o con los que antes fraternizó, cual frecuentemente ocurre en las contiendas civiles, en las que se han dado incontables casos de hablarse cariñosamente, desde las líneas avanzadas, los contendientes de los opuestos bandos; **disciplina** que no es más que la orden de obedecer, el derecho de ejecutar o practicar la obligación o los designios de la ley, dentro del radio de acción del poder legal.

Pero no es lo mismo leer que sentir,—que concebir, que exponer lo que siente, porque como muy bien atestigua ilustre escritor militar, así como a un genial actor lo aplauden y cubren de flores, cuando interpreta el papel de César, en cambio algún desgraciado de la farándula, carente de condiciones para encarnarlo, al recitar el mismo texto, lo confunden a protestas y silbidos. Además al ser el **corazón** víscera propia en el que nadie manda más que nosotros mismos, en el del soldado funciona una misteriosa rueda, que no conocen los extraños, que lo inspira, que lo conmueve, que lo enardece, que lo lleva aún más allá del ensangrentado sector de la muerte, fascinado, por el estampido del cañón, por el seco disparo del fusil, por el tableteo de la ametralladora, por el centelleo de la hoja del machete o del sable y del cuchillo-bayoneta y a ese **agente** peculiar, de la máquina militar, no debe llamársele disciplina sino **"Espíritu militar".**

Por tanto la **disciplina** y el **espíritu militar** han de ser como el cuerpo y el alma, puesto que aquella se ejecuta y se cumple como mandato y este no se impone y no se alcanza, al ser una viva llama cuyo fulgor radiante atrae al soldado a todas partes, sin medir ni mirar el peligro; es la **fe** ardiente de una ilusión de gloria y de ambición honrada, de un amor patriótico; es el ánimo e interior satisfacción del propio comportamiento; es el constante anhelo de resaltar, de distinguirse, a través de los azares y del Destino; es la lealtad ennoblecida, el orgullo sentido, por el concepto de que se goza en el ejército, la expresión del pensamiento bélico, que inflama el pecho del soldado, la resignación, la sobriedad, el brío, el arrojo, la decisión, la resolución más atinada en los lances, situaciones y casos dudosos la energía, la entereza de carácter y el don de mando en los instantes supremos; el acierto por instinto hasta de lo que piensa el enemigo, y la hidalguía, la generosidad, el desinterés, la dignidad, el pundonor, el patriotismo; es en una palabra **"la vida del ejército".**

El General, el Jefe, el Oficial, el soldado que goce de tan inapreciable don, se distinguirá en todo momento, hasta en el andar, en el pararse, en el modo de llevar el uniforme; y en bien del mejor servicio, jamás disputará una guardia, ni el tomar parte en un ejercicio, ni eludirá una jornada, ni olvidará un mandato, ni dejará de probar el rancho, porque siempre contento y risueño, voluntariamente suplicará, pedirá, demandará el ser empleado en las ocasiones de mayor riesgo, fatigas y peligros, ya que su constante ansia será el ejército, su dicha el sable que ciñe, su casa el cuartel, su ilusión la gloria y su hondo anhelo servir y morir por la Patria.

Las faltas de **espíritu militar,** sino son marcadamente punibles como las de la **disciplina,** resultan transcendentales en las tropas y han ocasionado horribles descalabros y tristezas y así como una disciplina quebrantada, cuesta tanto restablecerla, como difícil es borrar una mancha de aceite en un pliegue de papel, así el **espíritu militar,** en ciertos momentos, se anima y se rehace con una frase, con una mirada, con un gesto, con una orden terminante y sobre todo con el ejemplo. La sola presencia de un Jefe de prestigio, es el mejor resorte y bastó muchas veces para levantar el más abatido espíritu de un Regimiento, de un ejército.

César, Alejandro, Federico el Grande, Washington, Bolívar, Napoleón, con su ejemplaridad y con sus palabras, supieron enardecer a las tropas, como no han faltado en tiempos más cercanos quienes los emularon, en todos los ejércitos. Díganlo sino Primo en el español; Okú en el japonés; Bullard en el americano; Mangín en el francés; Lemán en el belga; Makensie en el alemán; Smith-Dorrien en el inglés; Brussiloff en el ruso; Auffenberg en el austriaco; Sassari en el italiano y en el cubano, el Mayor General Ignacio Agramonte cuyas fuerzas hambrientas, desnudas, exaustas, sin medicamentos, sin alimentos, sin armas ni cartuchos, sin machetes, hubieron de preguntarle, en instantes de desesperación, de abatimiento de espíritu, con qué iban a continuar haciendo la guerra a los españoles y aquel insigne patriota y bravo soldado, en tono enérgico, áspero, rudo, contestóles: **"CON VERGÜENZA".** Frase lapidaria, inspirada, sublime que perdurará, por los siglos de los siglos, y mientras Cuba y los cubanos existan, mientras en los Colegios militares se estudien los grandes rasgos de los Caudillos.

Cuantos dominan la ciencia y arte militar han convenido, en que no basta a un Estado hallarse dotado de una gran afición guerrera, sino que es necesario le anime un mayor **espíritu militar** para que el ejército responda a su noble misión, para que alcance el nivel que exigen las necesidades de la guerra moderna, por más que sea triste confesar, que tal **espíritu,** ha venido en tiempos de paz decayendo considerablemente en las tropas, a causa del medio en que se desenvuelve el presente siglo al penetrar en él, su enervante y frío escepticismo.

Los que hemos vivido bastante en las filas armadas, para conocer la sucesión de varias generaciones, nos es posible comparar las costumbres militares de épocas anteriores, con las de la actual, en que profundas y desfavorables modificaciones, ocasionadas por las perturbaciones políticas, por los intrincados asuntos públicos, han trastornado los hábitos militares, que si antaño eran de sencillez y casi de **pobreza,** en ogaño se han trocado en ansias de bienestar, de confort y de lujo; anhelos que al agobiar a la sociedad contemporánea crean en la generalidad de los militares, necesidades bien difíciles de atender y muy perjudiciales a la **sobriedad** que siempre debiera ser atributo del soldado. Ese mismo confort y lujo, tras el que afanosamente marcha hoy el mundo, han desmoralizado en parte a algunos ejércitos, lo cual es bien sensible, porque el rebajamiento militar es signo de decadencia en las Naciones.

"Si alguna profesión—escribe el sabio General español Almirante—necesita del entusiasmo es ciertamente la militar, aún cuando tiene algo de ciego, y por esa misma condición negativa es indispensable aquél en la milicia, puesto que si el militar no lo experimenta y en su lugar da entrada a la fría y matemática reflexión, que conduce tal vez al estoicismo, al escepticismo, lo más cuerdo será para él cuelgue su espada y varíe de carrera, ya que la militar no los resiste."

Bien sabemos los soldados, que sin **entusiasmo** y sin **fe,** las privaciones de nuestra peculiar vida, resultan insoportables; **fe** y **entusiasmo** que son la **poesía** de la profesión de las armas, de los afiliados a la religión del honor y del desprendimiento, porque **poesía** es, el juvenil desee que nos lleva voluntariamente al ejército; la canción alegre que distrae durante la marcha; el primer sable y la primera barra o estrella con que nos adornamos; la emoción y el contento, al recibir el bautismo de sangre, en el primer combate; el premio recibido por el **valor acreditado** y en fin, porque hay **poesía** hasta en la muerte gloriosa, gustosamente aceptada, en aras del deber y del honor de la Bandera, cuya vista hace latir más fuertemente el corazón, ora al recibirla en solemnes actos del servicio, ora se la vislumbra en el combate, como amparando con su sagrada sombra a los que pelean por su brillo y prestigio.

Hermoso y gallardo es en los cubanos su **espíritu nacional,** como **militar** que hoy los distingue y tanto se les aplaude, obtenido, desde los tiempos en que se lanzaron a la guerra por su independencia y por lo cual se hicieron **belicosos,** en el sentido que su naturaleza, sus medios y su suelo les exigía. Agiles, diestros, sufridos, frugales, valientes, ingeniosos, prontamente convirtiéronse en magníficos **soldados,** en infatigables **guerrilleros,** puesto que batiéndose a diario contra ejército aguerrido, tuvieron la inteligencia de no oponer al enemigo resistencia en campo abierto,—sino cuando ésta les fué necesaria,—en fuertes y profundas columnas y líneas; y apareciendo, disgregándose, retirándose, fraccionándose, desbandándose, sin cuartel ni campo fijo de reunión, por montes y sabanas y atacando siempre, ora por los flancos, ya por vanguardia, ora picando la retaguardia, ya irrumpiendo por el centro de las fuerzas contrarias y supliendo siempre su inferioridad de organización, numérica, su falta de armamento y municiones, con su arrojo, con su denuedo y sin abandonar nunca su especial forma de combatir que la necesidad les aconsejaba y en la cual, de ciegas sería negarles, extraordinaria competencia y gran maestría.

Y con la adquisición de la anhelada independencia y mediante el estudio en los tiempos desde ella transcurridos, cuenta hoy Cuba con un instruído ejército, conocedor de la táctica, de la estrategia, de cuantas materias afectan a la carrera y con leyes y reglamentos que fomentando su **espíritu militar,** le ha hecho capaz de ser fuerte en el interior de la República y le ha acreditado en el exterior, donde ya no se le considera como una cantidad despreciable.

Prosigan las fuerzas de mar y tierra cubanas, manteniendo el **fuego sagrado** de su amor a la Patria, a su profesión, nutriendo constantemente su espíritu militar que tantísimo las tonificará y engrandecerá y cumpliendo todos sus deberes militares, por lo que serán queridas, respetadas y consideradas por sus conciudadanos quienes en justa compensación deberán tener presente, la **máxima** de Napoleón el Grande, el que por haber leído y escuchado versos y músicas que compusieron en su honor y le parecieron malos, mandó hacer otros que si bien lo alababan menos, expresaban sentimientos **más elevados** y en más digno lenguaje al par que dispuso se dieran las gracias y se recompensara a los autores ordenó se les hiciera saber que **"El mejor modo de alabarle sería, escribir cosas que inspirasen sentimientos heroicos, a la Nación, a la juventud y al Ejército".**

EL GENERAL X.

Habana, Marzo, 1926.

M.E.C.D. 2016

TERMINARON AYER LAS REGATAS DE BOTES MOTORES CON EL MAS BRILLANTE DE LOS EXITOS

EL BUFON DE JACK DEMPSEY DICE QUE DEFENDERA POR FIN SU FAJA DE CAMPEON MUNDIAL DE SU PESO

Este cuento de camino lo viene repitiendo desde hace más de dos años.—Gene Tunney dice que es el escogido, pero debe buscar un sillón bien cómodo

(Por Henry L. Farrell, Corresponsal de la United Press)

NUEVA YORK, marzo 29. Se han efectuado arreglos definitivos para una pelea en la que Jack Dempsey defenderá su campeonato mundial a fines de este verano, esperándose sea anunciada la fecha exacta de la pelea dentro de pocos días. (Y siguen con el mismo cuento de camino.)

El contrario del Champion Mundial heavy weikht, será Gene Tunney, siendo el promotor de esta pelea Tex Rickard, habiendo de celebarrse la misma en Nueva York, probablemente el día del trabajo.

Rickard no elige precisamente los días de fiestas nacionales, pero una de las razones para la elección de esa fecha es que en agosto vence el contrato que tiene Dempsey con Kearns y hay algunos ángulos políticos a los que hay que atender en relación con la Comisión de Boxeo. (No pelea ni con Black Bill.)

El manager de Tunney, Billy Gibson, dijo al cronista recientemente, en Miami, que había aceptado los términos propuestos por Rickard para una pelea contra Dempsey, pero que la fecha y el lugar no habían sido acordados todavía. (¿A quién querrá dormir el cronista?)

Hace pocos días regresó de la Florida el boxeador Tunney, después del fracaso. de Jess Baugh, contratista de ferrocarriles, que hizo un contrato de $85,000.00 para la pelea de Tunney y Young Stribbling.

ARTISTA DE LA PANTALLA

Tunney va a hacer algún trabajo de cinematógrafo en California, y en consecuencia permanecerá ocupado durante varios meses, pero nos dijo que hará un anuncio importante dentro de poco, y como Rickard nos había dicho que estaba ocupado en concertar una gran pelea y que aunque no comentaría nada sobre este asunto, se ocuparía de construir un gran Stadium en las afueras de Nueva York, que no se emplearía sólo en boxeo, sino en presentar al público otras actividades deportivas. (No tiene de qué escribir.)

Dempsey todavía se encuentra en la lista de los boxeadores rechazados por la Comisión de Nueva York, y hace falta que se ponga a bien con ellos, pero ya es un hecho que no será Wills el primero que se encuentre con Dempsey este verano. (Ni en el próximo tampoco. Carlos Miguel necesita la careta de Dempsey como material para las calles de la Habana.)

A este respecto, podemos asegurar que Dempsey se encontrará con Tunney en el otoño, y si se encuentra con Wills, no será hasta fines de año. El manager de la Pantera negra nos decía hoy que durante seis años había estado tratando de enfrentarse Wills con Dempsey y que parece que este verano también habrían de fracasar, porque si no se les presentaba una oferta definitiva antes del primero de abril, iban a aceptar otras peleas que les habían sido ofrecidas.

Aquí tenemos los más interesantes aspectos de las regatas de ayer, efectuadas frente al litoral amalecnado y que fueron presenciadas por millares de entusiastas desde la entrada de la bahía hasta una boya situada frente a la Batería de Santa Clara.—En la parte superior aparecen regateando la "Mis Biltmore" y la "Coral Gables", dos "Cola de Gallo".—En el grabado inferior se encuentra al timón de su bote motor, "Miss Okechobee", la señora Conners, la valiente timonel que triunfó en la primera regata de ayer, como lo había hecho en la tercera del domingo, y como hubiera repetido en la tercera y última de ayer al no sufrir su hundimiento la "Baby Gar VII". La señora Conners había hecho una soberbia salida marchando al frente de la procesión, siendo ella la que recogió al piloto náufrago, Georges Wood. — En el tercer grabado aparece el bote motor presidencial "Cuba", que ayer se quedó siempre detrás, después de habersecubierto de gloria el domingo ganando la principal regata; pero ayer algo le ocurría en el motor.—En el último grabado aparecen una Sea Sled y la "Miss Palm Beach" en el lugar de la catástrofe recogiendo cojines y los restos que flotaban de la hundida "Baby Gar VII".—En el grabado de la izquierda tenemos al popular yachtman señor Rafael Posco, a quien se le debe, como delegado de sports náuticos de la Comisión de Turismo, el éxito arrollador de las regatas internacionales de botes motores que se acaban de efectuar en nuestras aguas, las que han gustado extraordinariamente a los turistas y al pueblo de la Habana.

BLACK BILL Y HARRY CATENA CONTINUAN SUS PREPARATIVOS PARA SU PELEA DE MAÑANA

Los dos grandes flyweights están en perfectas condiciones para el magno evento boxístico.—Ambos contendientes estaban contratados para batirse en Madison Square Garden

Black Bill y Harry Catena, los dos pequeños átomos que tantas energías despliegan en el ring, continuaban ayer su training, el uno en Arena Colón y el otro en el gimnasio del Fortuna, disponiéndose ambos a presentarse en las mejores condiciones posibles en la noche de mañana miércoles en que se verán las narices a corta distancia.

El popular negrito, frescos aun sobre sus sienes los laureles que tan abundantemente ha cosechado en los rings del Norte, viene dispuesto a darle a su querido público habanero una demostración palpable de lo mucho que ha adelantado en su excursión por las tierras del Tío Sam. Para ello ha sido escogido como su contrario el formidable Harry Catena, que es considerado como uno de los primeros flyweights americanos y por lo tanto del mundo.

Catena, durante el reinado del desdichado campeón filipino Pancho Villa, retó en innumerables ocasiones al tenedor de la faja, pero el paisano de Aguinaldo, siempre temeroso de la capacidad del neoyorquino, le dió las menores oportunidades posibles de arrebatarle la faja.

El encuentro de mañana, dada la calidad de los contendientes, ha de llenar a Arena Colón a capacidad, puesto que los fanáticos han podido apreciar el esfuerzo magno que ha tenido que realizar la Compañía Cubana de Deportes para lograr que se efectuará en nuestro patio esta sensacional pelea, cuyo resultado es imposible predecir, dado que ya Tex Rickard tenía contratado a Catena y Bombón para mostrar sus habilidades en el inmenso anfiteatro de Madison Square Garden.

Gran cantidad de fanáticos, ansiosos de ver a los dos grandes maestros frente a frente, visitan a diario los campamentos de entrenamienton para cerciorarse de la veracidad de lo que la prensa extranjera y la local ha dicho sobre las facultades artísticas de los dos adversarios.

Para completar el menú, la empresa ofrece como semifinal la pelea Abd-el-Kebir vs José de la Paz Fernández, el joven y sensacional middleweight que tan buena cuenta de sí mismo ha dado en sus apariciones sobre el cuadrado de sogas de Arena Colón.

JOHNNY CURLEY, CAMPEON PESO PLUMA, DEFENDIO CON EXITO LA FAJA LONSDALE

LONDRES, marzo 29.—(A. P.)—Johnny Curley, campeón peso pluma británico y poseedor de la faja Lonsdale, defendió con éxito sus honores en un bout a veinte rounds celebrado esta noche en el National Sporting Club, derrotando a Harry Corthet por puntos.

Jack Hendricks funda sus esperanzas en Emery, Pipp el Jardinero Christensen

Adolfo Luque no comenzará a actuar hasta el mes de mayo

NUEVA YORK, marzo 29 (U. P.) —Jack Hendricks, el manager de los Cincinnati Reds, basa sus oportunidades championables entre otras razones en la adquisición realizada en la persona de John Emery, short stop de la Liga del Pacífico, en la adquisición de Waly Tipp, en primera, y la de Christensen, que es un jardinero que batea y corre bien.

Emery cubre el vacío que sentían los reds en aquela posición, y hasta ahora está llenando cumplidamente las esperanzas de los rojos.

Pipp juega la primera como en sus buenos tiempos y las otras dos posiciones del cuadro están bien desempeñadas en las manos de los regulares.

Aunque Luque es una de las columnas del team en el departamento de pitcher, y está actuando muy bien a pesar de la reciente operación que sufrió, Henricks no cuenta con él hasta mediados de mayo, porque tiene a Lucas y a Mays en su mejor forma.

Estos son los motivos por los que Henricks cree que en su team hará mejor papel este año que el que ya hizo en la temporada pasada, terminando en la primera división.

"CARLARIS" SERA SOMETIDO A RUDA PRUEBA EN EL DERBY DE KENTUCKY

NUEVA YORK, marzo 29. (A. P.) "Carlaris", el potro de tres años de W. T. Anderson que ganó el Coffroth Handicap en Tiajuana por ocho largos, será sometido a ruda prueba en el Derby de Kentucky si se ha de tener en cuenta los precedentes hípicos.

Ese potro fué importado de Inglaterra, y solo una vez en la historia se ha dado el caso de que un caballo importado haya entrado en el dinero en Louisville. Tal cosa sucedió en 1916, al entrar "Star Hawk", de A. K. Macomber en segundo lugar.

A pesar de esto el caballo "Carlaris", adquirió según se dice por Anderson al precio de $6,500, correrá como favorito en el Derby por haber ganado el Tiajuana Handicap, la Preliminar del Coffroth y el rico evento discutido ayer con tiempos que batieron varios records del track.

El tiempo de ayer 2:02.2|5 para la milla y cuarto, fué un segundo más breve que el que cualquier ganador del Derby haya tardado, puesto que la mejor marca establecida en Louisville la tiene en su haber "Old Rosebud" hecha en 1914. "Whisk Broom" hizo la distancia en dos minutos justos en Belmont Park en 1913, pero hay dudas acerca de este record.

Montado por Munden, "Carlaris" se lelvó el Coffroth Handicap terminando con gran ventaja sobre "Roycrofter" que entró en segundo. "Cherry Tree" tres veces inscripto en el evento, entró en tercer lugar, y "Princess Doresm", montada por Earl Sande, llegó en séptimo. "Carlaris" pagó en la mutua a $4.00, $4.20 y $3.20.

Ernie Jarvis derrota a Eddie Leonard en un Bout a Ocho Rounds

Ambos peso moscas dieron una espléndida pelea

FILADELFIA, marzo 29.—(AP) El peso mosca inglés Ernie Jarvis derrotó por decisión a Eddie Leonard en el bout a 8 rounds que aquí celebraron. Jarvis pesaba 113 1-2 y Leonard 114.

El bout fué velocísimo, peleando ambos rivales furiosamente, pero ninguno de los dos logró hacer perder el equilibrio al otro.

GEORGE GROOM TRIUNFO EN EL SARASOTA HANDICAP EN EL HIPODROMO DE TAMPA

La carrera fué discutida sobre pista muy fangosa

NUEVA YORK, marzo 29.—(AP.) —"George Groom", propiedad de J. B. Partridge, venció a "The Runt" y "Monday Morning" en el Sarasota Handicap corrido hoy en Tampa Downs, cubriendo los seis furlones en 1.19 2|5.

La quinta carrera fué de "Nine Sixty" fácilmente, con "Firetoma" en segundo y "Bataman" en tercero.

"Sanola" triunfó en el Premio Orange and Black Hotel", en Orlando, seguido de "Long Point" y "Martha Ross". Tiempo para los 6 furlones: 1.20 4|5.

ALECHINE DERROTO EN UN JUEGO APLAZADO AL GRAN MAESTRO FRITZ SPIELMANN

El ganador pasó a ocupar el segundo puesto

SEMMERING, Austria, marzo 29. —(A. P.)—El doctor Alekhine ganó el juego que tenía pendiente de la décimasexta sesión del torneo internacional que aquí se celebra, derrotando a Spielman, el maestro austriaco. Spielmann está en el primer lugar, con el dotor Alekhine, francés, en segundo.

Los Novatos del Cinci Dieron la Gran Paliza a los Veteranos Ayer

May Saltó del box bajo una lluvia de hits

MIAMI, Fla., marzo 29.—(UP)— Los veteranos del Cinci recibieron otra derrota a manos de los reclutas en el juego de exhibición llevado a cabo en el día de hoy, perdiendo con una anotación de quince contra cinco. Los reclutas martillaron las bolas que les lanzaba May, amontonando diecinueve hits, contra sólo siete que le acumularon los regularey a Day.

El notable corredor R. A. Rose, de Australia, ha de competir con Paavo Nurmi

Sus compatriotas están entusiasmados con sus demostraciones

CHRIST CHURCH, Nueva Zelanda, marzo 29.—(AP) — El campeón corredor australiano R. A. Rose, será enviado por la Asociación Atlética Amateur Neozelandesa a competir con Paavo Nurmi en los campeonatos norteamericanos que se discutirán en julio en Filadelfia.

Rose irá también a Inglaterra a tomar parte en los campeonatos ingleses si Nurmi no participa en los norteamericanos. La Asociación exige que Rose se enfrente con Nurmi antes de regresar a Oceanía, y si para ello tiene que ir a Finlandia, lo hará.

HELEN WILLS OBTUVO AYER SU PRIMERA VICTORIA EN LA CIUDAD ETERNA 6 POR 4

Fué vencida por Cervente en una exhibición

ROMA, marzo 29.—(U.P.)—Helen Wills visitó hoy las Galerías de Arte de la Ciudad Eterna, pero no pudor esistir la tentación de jugar al tennis, y no encontrando ninguna jugadora de su calibre, determinó tomar parte en unos dobles mixtos. derrotando en unión de Estéfano, a Cerventi y a la Condesa Gianussim con una anotación de seis por cuatro.

Jugó también un single contra el campeón italiano de los dobles, Cervente, y fué derrotada ocho por seis.

Jake Schaefer aventaja a Willie Hoppe 600 a 544 en su encuentro de Billar 18.1

NUEVA YORK, marzo 29 (A. P.) —En el match de billar a 3.600 puntos discutiendo el título mundial de 18.1, Jake Schaefer llevaba esta noche al terminar el segundo block una ventaja de 600 a 544 al campeón Willie Hoppe.

Las eliminaciones de boxeo se iniciarán en Abril 17, por acuerdo de la Comisión

Los representantes de Argentina, Chile, Uruguay y Perú lucharán en B. Aires

BUENOS AIRES, marzo 29. (A. P.)—La Confederación Suramericana de boxeo ha dispuesto que el 17 de abril comiencen en esta capital las eliminaciones suramericanas para el campeonato panamericano de aficionados. Sábese que la Argentina, Chile y el Uruguay estarán representadas en la eliminació npor teams completos, mientras que el Perú, que participa por primera vez, enviará solamente aficionados para cinco categorías. Considérase casi imposible la asistencia del Canadá, por cuyo motivo el team suramericano medirá sus fuerzas con el de los Estados Unidos, habiendo resuelto la Federación que el campeonato panamericano se efectúe en dos tandas, fijando los días 12 y 15 de mayo como fechas.

GOLF EN EL COUNTRY CLUB

En las sesiones del sábado y domingo del campeonato libre de golf de Cuba ha sido objeto de gran interés la labor de los players Archie Compston, de Inglaterra y Johnny Farrell, de los Estados Unidos. En el matc hdel sábado, Compston y Farrell jugaron contra la pareja cubana Charlie Boyle y Charlie Hunter, ganando los invasores con tarjetas de 72 y 74 contra 81 y 83 respectivamente los locales.

En el juego del domingo Farrell y Compston tuvieron por rivales a Joe Jones y Norman Newton, ganando también los visitantes.

Farrell terminó con un brillante 70 ganando el campeonato.

He aquí su score:

4, 5, 2, 4, 4, 5, 4, 4, 3—OUT 35
3, 5, 5, 2, 4, 4, 3, 4, 5—IN 35

TOTAL: 70

Los tres mejores resultados para los 36 hoyos son:

Johnny Farrell 72 y 70—142.
Rufino González: 76 y 75—151
Archie Compston: 74 y 78—152.

Farrell y Compston jugarán en los links del Hotel Almendares hoy a las 3 p. m. en un match de exhibición.

COMO TERMINARON LOS CLUBS DE LAS MAYORES EN LA PASADA TEMPORADA

Próxima a comenzarse la campaña basebolera de las ligas mayores, y sabiendo que será de interés para los fans el recordar las posiciones en que quedaron los teams en la pasada campaña, publicamos a continuación la situación final de las ligas americana y nacional en la temporada de 1925

LIGA NACIONAL	G.	P.	Ave.	LIGA AMERICANA	G.	P.	Ave.
Pittsburgh	95	58	621	Washington	96	55	636
New York	86	66	566	Philadelphia	88	64	579
Cincinnati	80	73	522	St. Louis	82	70	542
St. Louis	77	76	503	Detroit	80	74	519
Boston	70	83	458	Chicago	79	75	513
Brooklyn	68	85	444	Cleveland	70	84	455
Philadelphia	68	85	444	New York	69	85	448
Chicago	68	86	442	Boston	47	105	309

LA 'MISS OKECHOBEE' CON LA SRA. CONNERS AL TIMON VENCIO EN LA PRIMERA REGATA DE LOS BABY GARY ESTABA DELANTE EN LA TERCERA CUANDO OCURRIO LA CATASTROFE

El costo de la "Baby Gar VII" fué de $13,500 siendo la segunda vez que regateaba habiéndolo hecho últimamente en Miami donde se estrenó

LOS "COLA DE GALLO" LUCIERON MUCHO EN LA SEGUNDA REGATA GANANDO LA BILTMORE HACIENDO EL RECORRIDO EN 25-10

Ha sido el éxito mayor de la temporada de turismo las regatas de botes motores en nuestras aguas

Dieron término ayer las regatas de botes motores que se estaban celebrando con carácter internacional en nuestras aguas desde la tarde del último domingo, que por efecto de la mar picada hubo que internarlas en bahía, donde por cierto lucieron mucho, siendo una tarde de júbilo para el motorismo náutico cubano al cubrirse de gloria el "Cuba", bote motor del Presidente de la República y del Secretario de Obras Públicas.

Ayer fueron los eventos postreros del motorismo sobre las aguas, los que culminaron en el más grande de los éxitos, no obstante el desgraciado accidente ocurrido en la última regata, que si bien es verdad no costó vida alguna, se perdió totalmente un hermoso bote motor de Mr. Gar Wood, el "Baby Gar VII" ,al sufrir la violenta embestida de la Miss Palm Beach a una velocidad de cuarenta millas por hora. Y quiero repetir, al comenzar esta información, que culminó en el más grande de los éxitos, para referirme al que "trajo las gallinas de los huevos de oro", al que hizo posible la efectuación de esta clase de torneo que tanto ha gustado al pueblo de la Habana que por millares y millares de sus componentes han gozado durante dos días viendo el hermoso espectáculo de esos barcos proyectiles deslizándose como torpedos White head.

Quiero antes que nada felicitar a Rafael Posso por su feliz actuación como delegado de sports náuticos de la Comisión Nacional para fomento del turismo, así como a la mencionada comisión por haber hallado el grandioso acierto de su designación.

EN LA LANCHA DEL H. Y. C.

A las quatro de la tarde ya se encontraba el litoral, a pesar de ser día de trabajo, completamente abarrotado de público en espera de las regatas cuyo inicio estaba anunciado para las cuatro y media. La Capitanía del Puerto era el lugar de cita, el cuartel general, en donde se reunían en su explanada los que iban a actuar de manera oficial en los grandes eventos, o los que de alguna manera se disponían a embarcar para seguir el curso de las regatas en lanchas motores, yates u otras embarcaciones.

Dos muchachos fotógrafos, dos cameramen, me dijeron que en el Muelle de Caballería estaba atracada una lancha del H. Y. C., y que en ella me esperaban. Efectivamente, allí estaban Jimmy Beck, Peter Morales, Rafael Posso, Pablo Villegas, Coronel de la Marina de Guerra Alberto de Carricarte, comandante auditor del ejército Lorenzo del Portillo y otras personas de representación, entre ellas el Comodoro Gar Wood, el más famoso y entusiasta de todos los motoristas náuticos, así como el primer fabricante de botes motores, millonario muchas veces, un hermano de ese señor, su hijo, y otros yachtmen americanos, contando a Joe Massaguer que no es lo uno ni lo otro, es decir ni americano ni yatista.

¡MUCHO TIMON SEÑORA CONNERS!

La lancha del H. Y. C., se apartó del muelle a las cuatro y cuarto, minutos después estábamos frente al club Fortuna donde echó el "guincho" y quedó anclada, aunque con más propiedad diríamos "guinchado" ya que con ese aparato quedó la embarcación sujeta, fondeada. A las cinco menos doce minutos sonó el segundo disparo de cañón, el anterior se había producido cinco minutos antes. Los botes motores que estaban sus drivers en espera de esa orden, se lanzaron en furiosa arrancada. Pasó primero el Cuba, después la Okechobee, luego la Miss Palm Beach y por último la Baby Gar VII.

Al finalizar la primera vuelta iba delante la Okechobee con la valiente señora Conners al timón en medio de una concha de espumas, llevando a su lado al mecánico ayudante, le seguía la Miss Palm Beach, luego la Baby Gar VII, y por último la Cuba. Y en ese orden terminaron la regata quedando la lancha presidencial retrasada más de una vuelta completa. No sé que le ocurrió ayer a ese hermoso bote motor que iba timoneado por el mismo que la condujo victorioso el domingo, por el driver americano Georges Snyder, acompañado éste por el teniente de la marina, señor Linares.

El último lap, pues eran cinco como el día anterior, unas diez millas, fué el más interesante de todos al establecerse una terrible competencia entre la Miss Palm Beach y la Baby Gar VII, ésta última daba caza a la primera hasta llegarse a poner a una distancia de tres metros, pero no logró aparearse y menos pasarla. La Okechobee no estuvo nunca en peligro de perder su ventaja a la cabeza de la caravana, que la gentil timonera se encargaba de poner una respetable cantidad de agua entre ella y sus más cercanos perseguidores, siendo justa y clamorosamente aplaudida.

LOS "COLA DE GALLO"

Una vez terminada la primera regata entre los botes motores del tipo Baby Gar, donde la interesante señora del millonario Conners había adquirido el primer lugar, por la fuerza incontrastable de sus motores, se procedió a regatear entre los Sea Sled, los "Cola de Gallo", que así puede llamarse con toda propiedad a este modernísimo tipo de bote motor, debido a la hermosa cola de espumas que levanta por su popa la propela al andar, igual en forma a la cola de un gallo, que precisamente para que surta tan agradable efecto se ha construído ese tipo de embarcación.

Se acercaron a la lancha del tribunal los "Cola de Gallo", se pusieron en condiciones de arrancar en espera del sonido del cañoncito de a bordo, el que se dejó oir nuevamente dos veces con intervalo de cinco minutos de disparo a disparo.

Las Miss Belleview, la Coral Gable y la Miss Baltimore se echaron a correr locamente en cuanto sonó el segundo "fututazo". La Miss Seville no corrió ayer, como no lo había hecho el día anterior, por ser de mayor desplazamiento que las otras tres, habiendo sido dedicada a pasear los huéspedes más distinguidos del Sevilla-Biltmore.

Los Cola de Gallo dieron sus cinco vueltas completas a una velocidad que se nos antojaba de tortuga, después de vista la de los Baby Gar, quedando en primer lugar la Baltimore, en segundo la Coral Gables y en tercero la Belleview.

TRAGICO COMIENZO DE LA TERCERA

A las seis menos cinco fué disparado el cañonazo de prevención para la que había de ser tercera y última regata de botes motores de esta temporada invernal en aguas cubanas. Cinco minutos después tronó de nuevo el bronce y se "abrieron a correr" los cuatro botes motores que ya lo habían hecho antes, los del tipo Baby Gar, pasando los cuatro formando una línea por el costado de babor de la lancha del tribunal, en una arrancada soberbia, hermosa como ninguna. Las embarcaciones se dirigieron como centellas en dirección del boyarín situado a la altura de la entrada de bahía donde dieron un virajo perfecto y volvieron en línea recta a pasar por el lado de la lancha de tribunal para ir al extremo de la línea marcada con otra boya frente a la Batería de Santa Clara. Se les vió venir como exhalaciones, la primera la muchacha timoneando con mano segura la Okechobee, le seguía la Palm Beach, la Baby Gar y Cuba.

(Continúa en la página dieciocho)

Gene Tunney firmó para pelear para Rickard en 1926

El gran promotor yankee tiene ilusiones de conseguir la firma de Jack Dempsey

NUEVA YORK, marzo 29. (A. P.) El promotor Tex Rickard anuncia que tiene un contrato en blanco firmado por Gene Tunney por el cual el excampeón de las fuerzas expedicionarias americanas se compromete a pelear con cualquier contrincante que el promotor le señale durante la temporada de boxeo al aire libre de 1926.

Aunque Rickard no da más explicaciones, su declaración de hoy es interpretada como el primer paso oficial en su propósito de enfrentar este verano a Gene Tunney y Jack Dempsey en un encuentro discutiendo la corona mundial de peso completo. Espérase que el Estadio Yanqui de Nueva York sea teatro de ese bout, si se celebra, puesto que la legislatura del Estado de Nueva Jersey no pudo aprobar el aumento del precio máximo de las entradas a fiestas pugilísticas hasta $50.

Espérase que el promotor neoyorquino trate inmediatamente de entrar en negociaciones con Dempsey. Si no logra casar este match, los "catedráticos" esperan un bout entre Tunney y Harry Wills, pretendiente negro al título de Jack, que ha sido aceptado por la Comisión Atlética del Estado de Nueva York como el más lógico rival del campeón del mundo.

Dice Rickard que no hará contrato alguno con Dempsey hasta después del 3 de agosto, que es cuando vence el que el campeón tiena con el manager Kearus.

Thomas Lipton pretende lanzar un nuevo reto por la famosa Copa América

El noble sportman inglés sale para los Estados Unidos

LONDRES, marzo 29.—(AP)—Sir Thomas Lipton, que es posible pretenda de nuevo ganar la Copa América con uno de sus blandros, sale mañana de Southampton con dirección a los Estados Unidos.

Dice su secretario que espera que Sir Thomas lance una vez más el reto, pero no hay nada decidido por ahora. Si se decide, construirá un nuevo balandro que se llamará el "Shamrock V".

M.E.C.D. 2016

ESTRELLITA HERNANDEZ Y RAQUEL RAMIREZ SIGUEN SIENDO CAMPEONES NACIONALES DE DOUBLES EN TENNIS

La formidable pareja del Loma derrotó en un reñidísimo encuentro a Graciella Roig y Luisa Fernández Morrell.—París y Avellanal triunfaron consusto en el primer round de los dobles masculinos. Morales y Cárdenas estuvieron a punto de producir un derrumbe de cálculos.—Hoy se discuten ocho singles empezando a las 3 p. m. hora siboney

Las tres, quizás cuatro, veces campeonas y mantenedoras del título de dobles femeninos en Cuba, Estrella Hernández y Raquél Ramírez consumaron ayer su obra de conservar por lo menos todos los títulos de su sexo dentro de la formidable caja de hierro que en el Loma Tennis sirve para el depósito de dichos artefactos.

Con grande satisfacción de Guzmán, Lomas, Estévez, Cicero y otros partidarios de la enseña roja, Estrella y Raquél, vencedoras ya respectivamente en los mixtos y singles femeninos, tuvieron las suficientes reservas para rechazar el vigoroso reto de la menuda pareja vedadista compuesta por Graciella Roig y Luisa Fernández Morrell, que después de un débil comienzo que hizo pensar a algunos en la posibilidad de un "love set", se repuso lo suficiente para hacer pasar más de una fugitiva idea de derrota por la mente de las eventuales triunfadoras.

Estrellita Hernández fué la que llevó sobre sí el mayor peso de su partido, no tan solo porque sus adversarios concentraron su ataque sobre ella sino también debido a mostrarse Raquél Ramírez algo indolente cubriendo su terreno, fatigada quizás aun por los laureles cosechados en su epopéyico encuentro con Lila Camacho.

LA PAREJA VENCIDA

Por los derrotados, Graciella Roig, con su consistente y seguro juego de derecha, logró colocar la partida en condiciones de que las opiniones podían dividirse, cubriendo gran cantidad de terreno y mostrando una vitalidad sorprendente. Luisa Fernández Morrell hizo gala de una buena izquierda, pero aparentó carecer de los strokes necesarios para ganar los tantos.

Cuatro por nada señalaba el score a favor de los campeones antes de que una bola out que no vió el referee, ausentado el linesman, fuera declarada buena, motivando la ira contenida de Estrella. Alentados los contrarios, hicieron mover el tanteador a su favor, aunque sin poder impedir la pérdida del primer set 6x4.

Dado comienzo a la segunda etapa, el dominio pasó al lado vedadista que, salvo ligeras interrupciones, fué rápidamente amontonando tantos hasta lograr un franco éxito 6x1, empatándose el encuentro a set iguales merced principalmente a la tremenda seguridad de Graciella Roig, que mantenía la bola en juego hasta que pifiaban sus contrarios.

Y DESPUES...

A la postre triunfaron los que por su record anterior debían hacerlo, siendo el score 6x3 lo suficientemente amplio para no poner del todo cardiacos a los asistentes, pero pese a la serena frialdad matemática de los números, las derrotadas se mantuvieron peligrosas hasta el final, discutiéndose bravamente cada tanto hasta que la mayor severidad de juego lo decidía por las defensoras de la enseña roja triangulada de blanco.

Cayó por lo tanto el telón de 1926 para el tennismo femenino sin que surgiera la sacudida que hiciera saltar a Raquél y Estrella de los troncos que durante tanto tiempo han ocupado, aunque para 1927 parece cernirse sobre ellas la nube obscura de Lila Camacho, que si sigue por el trillo emprendido, mucho me equivoco si no ha de ser el primer producto cubano, hombre o mujer, cuyo juego ha de adquirir sello internacional.

Mientras tanto, ciñámonos al presente y démosle nuestro parabién a las gentiles Raquél y Estrella que con tanto tesón vienen defendiendo el título ganado.

ENCUENTROS MASCULINOS

También dió comienzo ayer en los espléndidos courts del Loma Tennis, los doubles masculinos, contendiendo las principales parejas, resultando victoriosos París y Mario Avellanal sobre Cárdenas y Morales del Vedado 4x6 6x3 7x5; Calvo y Consuegra sobre Figarola y Cicero 6x2 6x2; Vollmer y Sánchez sobre Roberto Avellanal y Pablito La Hoya 6x4 6x2 y, por último, Lismore y Cuervo sobre Pelaez y Portillo 2x6 6x3 6x1.

De estos encuentros, el más emocionante por lo reñido del juego fué el de París y Avellanal vs Cárdenas y Morales, los jóvenes aspirantes del Vedado.

Nuestro campeón nacional se presentó errático, falto de vida y de la acometividad que le es característico. Para colmo de desgracias, cayó en repetidas ocasiones en el abismo de los double faults. Mario Avellanal estuvo bien sin que se mostrara en la plenitud de sus facultades, dando la impresión la pareja ganadora de distar mucho de ser una pareja ideal para doubles.

BRILLANTEZ Y DEBILIDAD

Morales y Charley de Cárdenas tuvieron momentos de brillantez con sus rachas de tremenda inseguridad. dando en general una exhibición excelente que los condujo a tener en grave aprieto a la pareja que la mayoría de los expertos señala como ganadora del campeonato.

Vencedores en el primer set, perdieron los jóvenes aspirantes el segundo, pero colocándose 3x0 a su favor en el decisivo, lucieron por lo menos en esos instantes triunfadores. Reaccionaron sin embargo los lomistas mientras se desalmidonaban los del Vedado, ganando cinco juegos consecutivos, y aunque todavía tuvieron los Marqueses los suficientes alientos para empatar a cinco, el agua buscó su nivel y respiró Guzmán a sus anchas, satisfecho de que por el día de ayer al menos el pescado se quedaba en casa.

Hoy continúan los encuentros, que serán de singles, según el programa que Mario de la Hoya, el Landis de nuestro tennis, con su usual amabilidad nos ha enviado y que me apresuro a copiar a continuación.

SALVATOR.

Citaciones para el martes: a las 3 p. m. Singles Masculinos. Pablo de La Hoya vs Gustavo Vollmer; José San Pedro vs Armando Figarola; Ricardo Morales vs Charles Plummer; Luis Moreno vs Thomas Lismore; Raúl Moreno vs Rogelio París; Raúl Cuervo vs Carlos de Cárdenas; Joaquín Pardo vs Jorge Sanchez; y Oscar Cicero vs Mario Avellanal.

Resultados sumariados de ayer: Finales de Doubles Femeninos: Campeonato Senior de Cuba: Raquél Ramírez y Estrella Hernández de Essrig vencieron a Graciella Roig y Luisa Fernández Morrell 6x4 1x6 6x3.

Doubles Masculinos: Primer round. Lismore-Cuervo vencieron a Pelaez-Portillo 2x6 6x3 6x1; París-M. Avellanal vencieron a Morales-Cárdenas 4x6 6x3, 7x5; Calvo-Consuegra vencieron a Cicero-Figarola 6x2 6x2; y Vollmer-Sánchez vencieron a La Hoya-R. Avellanal 6x4 6x2.

Los Gasolineros de Belot vencieron a los Piratas de Regla, 8 por 7

Un racimo de transferencias otorgadas a los de la gasolina en el octavo produjo la explosión

Se celebró ayer un gran game entre Belot y Piratas de Regla, venciendo el primero con la anotación de 8 por 7.

En el primer inning los gasolineros entraron bateando ferozmente, anotando un racimo de cinco carreras, acabándoseles el combustible por seis innings durante los cuales recibieron seis escones a manos del pitcher Martínez (mira sombra).

En el octavo inning Martínez se pelea con el home dando cinco transferencias que los gasolineros aprovecharon para anotar y ganar.

Una de las mejores cojidas hechas e nesos terrenos la realizó García, destripando una fenomenal línea de R. Torres con las bases llenas.

Para el próximo domingo nos espera un gran acontecimiento, contendiendo Viajera y Belot.

SCORE:

PIRATAS DE REGLA

	V.	C.	H.	O.	A.	E.
E. Ochoa, 2a. . .	4	0	1	1	0	0
A. Rodríguez, ss...	5	2	1	4	1	1
A. Hernández, 1a..	4	1	0	7	1	0
B. Fernández, 3a..	3	2	1	2	2	1
A. Royo, r. lf. . .	3	1	1	0	0	0
P.P Martínez, c.p.	2	0	1	0	2	0
F. García, lf. f. ..	5	0	2	2	0	0
Osuna, rf. . . .	4	0	0	1	0	0
E. López, c. . . .	0	0	0	0	0	0
J. Parson, c. . . .	2	1	1	6	0	0
Totales	32	7	8	24	6	2

BELOT

	V.	C.	H.	O.	A.	E.
J. López, ss. . . .	3	1	1	5	5	2
F. Gómez, 1a.. . .	4	1	1	9	0	0
R. Suárez, 3a.. . .	3	1	0	1	2	0
R. Torres, c. . . .	5	0	0	9	1	0
B. Rodríguez, rf. p.	4	1	1	1	2	0
J. Olmo, r. cf. . .	2	2	1	0	2	0
J. González, lf. . .	2	1	1	1	1	0
J. Carballeira, 2a. .	2	0	0	0	2	1
A. Bonet, cf. rf.. .	3	0	0	0	0	1
E. López, 2a.. . .	2	1	0	1	0	0
Totales. . . .	30	8	5	27	15	4

ANOTACION POR ENTRADAS

Ptas. de Regla.	1	0	0	2	4	0	0	0	0	7
Belot..	5	0	0	0	0	0	0	3	x	8

SUMARIO:

Home runs: J. López, J. Olmo.
Three base hits: B. Fernández.
Two base hits: E. Ochoa, J. González, Martínez.
Sacrifice hits: Martínez, A Bonet.
Stolen bases: J. López, J. Olmo.
Douple plays: Carballeira a López a Gómez; (Fernández a Hernández a Fernández). (Rodríguez a López a Gómez).
Struck outs: Olmo, 2; Royo, 0; Martínez, 5; Rodríguez, 3.
Bases on balls: Olmo, 6; Royo, 1; Martínez, 10; Rodríguez, 3.
Passed balls: Torres.
Wilds: Olmo, Martínez.
Time: 1 hora 55 minutos.
Umpires: Hernández (Home); Peña (Base); Oscar, Feyt.
Observaciones: Hits a los pitchers a Royo, 2 en 0 inning y 2 veces al bate. A J. Olmo, 3 en 4 2|3 innings y 17 veces al bate.

EN EL HABANA-MADRID

MARTES 30 DE MARZO
A LAS 2 1|2 P. M.

Primer partido a 25 tantos
Angelina y Aurora, blancos;
Marcelina y Gloria, azules
A sacar blancos del 11; azules del 12
Primera quiniela
Marcelina; Angelina;
Rosita; Sagrario;
Elena; Mary
Segundo partido a 30 tantos
Angelita y Consuelín, blancos;
Elena y Petra, azules
A sacar blancos y azules del 11
Segunda quiniela
Aurora; Gloria;
Consuelín; Petra;
Gracia; M. Consuelo
Tercer partido a 30 tantos
Sagrario y Gracia, blancos;
Rosita y M. Consuelo, azules
A sacar blancos y azules del 11 1|2

EN EL FRONTON JAI-ALAI

A LAS 8 1|4 P. M.

Primer partido a 25 tantos
Juanito y Ugartechea, blancos;
Ferrer y Llano, azules.
A sacar blancos y azules del 9 1|2
Primera quiniela a 6 tantos
Irigoyen III; Ugartechea;
Lucio; Abando;
Aristondo y Ansola.
Segundo partido a 30 tantos
Irigoyen Menor y Abando, blancos;
Echeverría y Larrinaga, azules.
A sacar blancos y azules del 9 1|2
Segunda quiniela a 6 tantos
Irigoyen Mayor; Gutiérrez;
Cazális Mayor; Gómez;
Erdoza Menor y Larruscain.
Tercer partido a 30 tantos
Cazális Mayor y Teodoro, blancos;
Larruscain y Martín, azules.
A sacar blancos y azules del 9 1|2

CONCEPCION ARENAL

IMPORTANTES ACUERDOS DE LA SECCION DE SPORTS

Celebró su Junta Reglamentaria el pasado viernes, la entusiasta Sección de Sport de esta culta Asociación.

Importantes asuntos fueron resueltos en la misma y otros quedaron para estudio.

La comisión que tiene a su cargo lo concerniente a la instalación de la luz en los Courts y Casa-Club, presentó varios presupuestos, pero como aún tiene pendiente de recepción otros, la junta acordó dejar pendiente de resolución este vital asunto para resolverlo en la junta próxima.

Se dió cuenta por la Presidencia de las gestiones que se vienen haciendo para organizar una novena de Base ball, y se dió cuenta también de que la Directiva había nombrado una Comisión para que haga un detenido estudio para formar un "once foot-ballístico".

Celebrándose el día 4 en nuestro Campo de Deportes una gran fiesta bailable, se designaron las distintas comisiones que han de actuar en la misma, dándose instrucciones terminantes a los que han de estar de puerta para que impidan la botella. Se nombró "ponchero" a Romero al que ayudarán los expertos Julio Pereira, Wilfredo Rodríguez y Panchito Gómez. Romero prometió que el ponche que llevará el nombre de "Ponche Recreo", en homenaje a la Sección de Recreo, dejará gratos recuerdos ya que no se omitirán gastos para que resulte sabroso y abundante, además todos sabemos que Arturo está tan fuerte en confeccionar ponches como en tirar reses que hacen estremecer a la net.

Al terminar esta Junta se constituyó en extraordinaria y acordó transferir el Campeonato de Tennis Inter-Socios para el 20 de mayo. Este acuerdo fué tomado a virtud de una invitación recibida del Mendoza Tennis, para celebrar un Campeonato Triangular entre el Santos Suárez, el Mendoza y el Concepción Arenal. Pronto daremos más detalles de este acontecimiento deportivo que ha de llamar poderosamente la atención dada la igualdad de fuerzas de estos clubs.

HABANA-MADRID

A las horas mágicas y deslumbradoras del gran lunes concurrió lo más granado de la afición a la raqueta

En el primero, que fué muy sosó, triunfaron de calle, Marcelina y Petra.—No carcajearse, porque Rosita y Consuelín se quedaron en los tristes diez

Hoy, martes, se pelotearán una gran función, por la tarde

En el brillante fenomenal las parejas llegaron al empate trágico. Ganaron Angelina y Josefina

Lunes deslumbrador. Noche de moda. Horas encantadoras en el Habana-Madrid; noche de belleza, de gracia y de alta distinción. No falta una de nuestras admirables y adorables fanátcas, que son la nota aristocrática del aristocrático lunes. Completa el marco que encuadra tanta gracia el entusiasmo del lleno. Hay fanáticos para hacer "dulce". No se cabe en las canchas, en los tendidos, en las altas graderías, donde las gargantas bravías forjan el grito. No se cabe en ninguna parte. Llueve el oro de las miriadas de focas; va y viene aleteante y mágico el aplauso, de acá para allá, como el vuelo de una bandada de palomas; canta sus quejas el danzón, y pasa don Himno. Tan grave, tan serio, tan litúrgico.

¡Vaya usted con Dios!

Y cuando todo calla, agazapado en la emoción de todas las emociones, la pelota chasquea el primer saque de la noche del lunes, mágico y deslumbrante. Prólogo de 25 tantos; de blanco, Angelita y Gloria, contra las azules, Marcelina y Petra. Las dos parejas no salen a tono con las horas encantadoras. No es bueno, no es grande, no es inquietante; es de ese **tan tan** sin el **tantarantán** que nos sobresalte. Las azules, bien, van por delante, desde la una hasta la finis, hora de cobrar; las blancas van por detrás. No llegan más que a veinte. Dormimos la siesta de los saludables canónigos.

Despertamos a tiempo de cobrar la primera quiniela, que se llevaron Mary y Marcelina, pogando a veintiseis pesos.

Gracias, chicas.

Y la mar de esperanzados en las grandezas del segundo, de treinta tantos, ya que salían a debatirlo las blancas, Sagrario y Aurora, contra las azules Rosita y Consuelín. ¡Y ni esperanza, caballeros! Otro tan tan sin **tantarantán** posible; en divorcio absoluto con las horas encantadoras. Las niñas están completamente lunáticas. Todo blanco. Lo ganaron de calle Sagrario y Aurora, tan de calle que las azules no pasaron del **pelao** diez. ¡Caballeros; no **carcajearse!**

Las niñas vieron al tuerto por la mañana y se **salaron** para toda la **siega.** ¡**Qué disgracia!** También dormimos lo nuestro. Y también despertamos para volver a la taquilla a cobrar los cuarenta y dos pesos que valió la segunda, ganada bonitamente por Gloria y Angeles, que es como ir a cobrar al cielo.

Descendemos al pícaro y mísero mundo, para ver lo que pasaba en la **trigedia** fenomenal, que podía pasar algo muy gordo. porque si estupendas eran las raquetas, estupendas eran las niñas que debían tomar par te en su peloteo. Vayan ustedes apeándose el pajilla; de azul, Angeles y Lolina, contra las de blanco, Angelina y Josefina. No dormimos. Qué va. Ni pudimos pegar el ojo un solo segundo; las cuatro niñas en mágico equilibrio de pujanza, de seguridad, de bravura y de arte supremo de la raqueta, pelotearon tres decenas admirables, brutales, formidables. Una hora como para gritar lo de "así se juega a la pelota". Pues de emoción en emoción y de aplauso en aplauso, pasaron altivas y airadas, iguales, arrogantemente iguales por cinco, nueve, once, doce, trece, veintiseis, veintisiete y la de la gran comfusión babélica.

¡La trágica! ¡Cualquiera duerme! Ganaron Angelina y Josefina. Fué un terremoto.

Moy, martes, gran peloteo, por la tarde.

DON FERNANDO.

Los Cubanos en el Norte

En Mobile cuentan que Manolo Cueto, el popular "Patato" ocupe un puesto en el line up regular del team para 1926. Cueto llegó al campo de entrenamiento del team y está realizando muy buenas prácticas. Entre los miembros del pitching staff del Mobile se encuentran José Acosta, "Acostica" y Oscar Fuhr, que fracasó en las pruebos que le dió el Boston americano.

Burth Whitman, el corresponsal del "Sporting News" en Boston, dice hablando del trainning del Boston americano: "La lucha por la segunda almohadilla del team parece efectuarse entre Mike Herrera, el cubano, que ocupó esa base en el Springfield el año pasado y que jugó algo para el Boston y Emmet Mc Cann. que viene contratado del Portland de la Liga del Pacífico. Mike es popular y además, padre de nueve hijos".

Este pequeño comentario indica que Paito tiene un chance de conquistar el puesto regular, sin embargo, en el Boston Eagle leemos que Mc Can será usado más regularmente que el cubano por ser un player más joven.

Desde Louisville llegan noticias de que hay siete novatos luchando por el puesto que ocupa Merito Acosta en el line up de los Coroneles. El cubano, sin embargo, tiene la preferencia y parece imposible que le quiten el puesto, Olivaritos tiene que discutir con Clar Pittenger, un recién llegado de las mayores, el puesto de short stop.

El club Chatanooga, de la liga del Sur, continúa haciendo sus prácticas fuertes en los terrenos de Eberfielden la Florida. Entre los reclutas del team se encuentra Pedro Dibut, el joven lanzador cubano, quien se pasó todo el invierno en el Norte para aprender bien el inglés y acostumbrarse bien al clima americano. Dibut ocupará un puesto en el staff del Chatanooga.

Oscar Tuero, el obeso pitcher cubano, vestirá este año nuevamente el uniforme del club Waco de la liga de Texas, según leemos en el Sporting News. El manager Del Pratt, espera mucho de Oscar en esta temporada.

En los partes que llegan desde Springfield, notamos que Joaquín Gutiérrez no es considerado como ninguna esperanza para 1926. Según el Sporting News el manager Mc Carthy será quien ocupe la tercera, Pep Young será la primera, Buster Woodwort ocupará la segunda base en la liga de Paíto y Al Maderas, un joven novato el short stop.

Joseito Rodríguez y Cheo Ramos continuarán prestando sus servicios al Club Providence, que antes se llamaba Worcester. Joseito será la primera base regular y Cheo Ramos ocupará el right field de la novena.

Mientras su hermano Kakin se busca un puesto por uno de los clubs de la liga de Texas, Papo González se encuentra realizando sus prácticas en el Club San Antonio, al cual perteneció el año pasado. Ultimamente, Papo ha estado ocupando el sexto turno al bate del team.

Rafael Quintana, que embarcó recientemente para el Norte, es esperado en Columbus, donde lo necesitan para el puesto de utility infielder. Quintanita no ha recibido aumento de sueldo este año por haber bateado sólo .243 en la pasada temporada. Palmero es el pitcher estrella del team.

Mike González seguirá como segundo catcher del Chicayo Cubs en la próxima temporada. Ultimamente el Cincinnati hizo esfuerzos por adquirirlo viendo que Hargrave estaba enfermo y que Picinich no resistirá quizás los días calurosos de verano, pero los Cubs se negaron a venderlo alegando que lo necesitaba.

Jun Ekelson cintinúa sin reportar al Boston Braves. Es extraño que estte muchacho se niegue a ir al campo de entrenamiento del team sobre todo, cuando que si fracasa puede ser enviado a un buen club de las menores para buscar experiencia.

NOTAS DEL BASE-BALL AMERICANO

Según declaraciones del propio Stan. Harris, el manager de los Senadores, serán Walter Johnson, Dutch Ruether, Joe Bush y Stan. Coveleskie los que realcen la máxima labor del Washington en la próxima temporada. Según ésto, los Senadores volverán a contar de nuevo con sus "matusalenes". Marberry, Ogden, y Morrel serán los pitchers auxiliares.

Después de hallarse completamente enfermo con pneumonía, Max Carey, el audaz capitán de los Piratas, ha hecho su primera aparición oficial como miembro del Pittsburg y acumuló dos tubeyes y un sencillo en cinco viajes al plate contra el club Los Angeles, de la liga del Pacífico.

Dazzy Vance parece destinado a tener la gran temporada. Ultimamente ha estado pitcheando colosalmente en los campos de entrenamiento de Clearwater y sus curvas han roto con la misma rapidez que estuviéramos ya en el verano. El St. Luis americano apenas si le pudo batear y ayer, los Yankees le dieron solo dos hits.

El manager Robinson, del Brooklyn, está muy contento con su pitchin staff y ha declarado recientemente que el novato Doug. McWeeny, a quien adquirió de la costa del Pacífico, tiene tanta velocidad en sus curvas como el propio Vance. Si esto es verdad, los Dodgers tendrán listo un excelente staff para la temporada.

Los pitchers de los Yankees están trabajando colosalmente en los campos de entrenamiento. Schocker, Pennock, Myles Thomas, Jones y Hoyt están demostrando muy buenas condiciones y esto hace concebir a Huggins gran esperanza. Si Lazerri y Koening dan resultado, el New York Americano será un fuerte contendiente al trapo.

Henie Mueller, el veterano outfielder de los Cardenales, está bateando tan reciamente en los campos de entrenamiento, que todo parece indicar que Honrsby le quitará el puesto a Max Flack y se lo dará a él. El St. Luis tiene una formidable batería y si sus pitchers responden será muy fácil que la profecía de McGraw se cumpla.

Los Browns de St. Luis han estado desgraciados en sus últimos juegos de exhibición. Recientemente, por ejemplo, un roller duro salido del bate de Dixie Cox, del Brooklyn, le dió un mal bound al short stop Bobby Lamotte, y le dió la bola en la cara, partiéndole la parte superior del ojo. Con este motivo, Lamotte ha tenido que descansar sin quererlo por dos semanas.

Babe Ruth acaba de declarar en St. Petersburg que este año se preocupará muy poco de batear jonrones, sino que hará lo posible por producir buenos hits a la hora oportuna para llevar de esta manera, a sus New York Yankees al triunfo. El Bambino solo ha bateado un jonron en las practicas.

Con motivo de la enfermedad que está padeciendo el sensacional recluta Johnny Buttler, el manager Robinson del Brooklyn, está haciendo todos los esfuerzos posibles para que el Baltimore le venda a su short stop estrella Jack Boley, pero Dunn, el manager de los Orioles, se niega a la venta alegando que necesita al muchacho para 1926. El Brookyn, sin embargo, continúa haciendo sus esfuerzos y tiene la preferencia en cualquier venta que se haga.

Esta enfermedad de Buttler ha de costar carísimo a los Dodgers, pues es sabido que para lograr sus servicios el Brooklyn dió al club Milwaukee de la Ass. Americana $50.000 pesos y cinco jugadores regulares. Los partes anuncian que el muchacho ha perdido 12 libras de peso y que se encuentra muy débil en un hospital.

El manager Huggins, de los Yankees, se ha negado a admitir al pitcher Curtis Fullerton como miembro del team, pero éste, apoyado por una resolución del Juez Landis, sigue en los campos de entrenamiento del team y lo está haciendo tan bien que posiblemente le darán su chance en la próxima temporada.

Triunfan Farrell y Compston sobre Velasco y de Armas en golf ayer en el Hotel Almendares

EN UN BRILLANTE JUEGO, FARRELL ESTABLECE EL RECORD DEL HOTEL ALMENDARES CON UN SCORE DE 76 JUEGA LOS ULTIMOS 9 HOYOS EN 35

Ante un público numeroso, entre el cual se veían muchas señoras y señoritas, los criollos "Chacho" de Armas y "Niso" Velasco sufrieron una derrota en la exhibición de golf celebrada ayer en los lings del Hotel Almendares, perdiendo los campeones cubanos por 4, faltando 3. Jugando con Compston, Farrell, quien el domingo se ganó el campeonato abierto del Country Club y el día anterior estableció el record de 70 por el mismo course, sentó el record de los terrenos del Hotel, haciendo los 18 hoyos en 76. Al revés del domingo, Farrell demostró ser un finalista fuerte, terminando la ruta "in" con 35, que establece también un nuevo record para nueve hoyos en Cuba.

De las sorpresas que más agradaron a los fanáticos fueron los tremendos drives de Compston quien en el noveno mandó la bolita 360 yardas, aunque el águila de Farrell en el tercer hoyo, que por cierto tiene 550 yardas, fué una demostración de habilísimo golf. A continuación se dan los resultados de los juegos, detallándose el score de Farrell:

Farrell	5-5-6-5-4-5-3-4-4	41
	5-3-3-5-3-5-4-3-4	35
Total:		76
Compston		81
De Armas		84
Velasco		87

Mr. Snare sirvió de referee voluntario, y tanto él como Johnny Farrell se expresaron en términos muy halagadores de las excelentes condiciones del course, no creyendo posible que en tan poco tiempo se hubiera hecho greens tan perfectos. El Campeonato de Golf del Hotel Almendares, abierto a todos los que tengan un "rating" de un club reconocido de 10 o menos, se celebrará mañana miércoles, habiéndose inscripto ya unos 8 de los mejores jugadores de golf de Cuba.

El "Miñana Sport Club" empata a dos goals con el "Deportivo Bulnes"

Ante un numeroso público, a las tres y cuarto de la tarde del pasado domingo, dió comienzo el match en el campo del Vigía.

Saca el Bulnes cuya arrancada es cortada por los medios del "Miñana" en la que rápidamente pasan a la línea delantera y ésta la echa fuera. Después de varias jugadas sin importancia logra hacer una arrancada el Bulnes en la que anotan el primer tanto de la tarde. A los cinco minutos el Miñana consigue el empate de un tremendo cañonazo que manda el Centro Medio en la que perfora la "red". Después de varias jugadas, el extremo izquierda del "Bulnes" centra, en el que recoge el delantero centro y consigue el segundo goal, poco después termina el primer tiempo.

Empieza el segundo tiempo:

Saca el "Miñana" y pasando a los medios del "Bulnes" los defensas se ven precisados a echarla a corner, el cual es tirado sin consecuencias. Saca el portero del Bulnes recogiendo la línea delantera de los mismos, arrancan estos con una arrancada feroz avalanzándose éstos hacia la portería del Miñana, este hace una formidable parada que evita el goal siendo muy aplaudido, pocos momentos después logra el "Miñana" el empate por el extremo izquierda, terminándose así el partido.

Se distinguieron por el Bulnes la defensa y la línea delantera.

Por el Miñana se distinguieron el portero, defensas y la línea de medios.

El árbitro bien...

EL MAÑO.

Habana 29 de marzo de 1926.

LOS ESTUDIANTES TERMINAN HOY SU CAMPEONATO DEL JUEGO-CIENCIA

Se batirán Cirugía Dental y Derecho. Fué suspendida la partida entre Colina y Sainz sin ventaja para ninguno

Ayer se efectuó el quinto round del Torneo de Ajedrez Inter-Asociaciones por el Campeonato Nacional de la Universidad de la Habana, en los salones de la Facultad de Derecho, correspondiéndoles jugar a los teams de las facultades de Medicina y Letras y Ciencias.

Este round tenía extraordinaria importancia para los jugadores que defienden los colores de la Facultad de Letras y Ciencias, quienes de haber vencido por ancho margen hubieran obtenido los honores de la victoria final y, por consiguiente, el campeonato universitario...

Los futuros médicos jugaron con gran empeño y obtuvieron una victoria apretada, pero resonante y de tanta mayor importancia cuanto que jugaban con un juego perdido por adjudicación y pocas o ninguna probabilidad de obtener el Campeonato de la Universidad.

Así se debiera jugar siempre el Ajedrez, con empeño y dignidad, dando todo lo que se puede aun cuando las esperanzas sean pocas; jugar con amor propio e interés, como corresponde a caballeros... Así es como han jugado los muchachos de nuestra Universidad.

Si en el encuentro de esta tarde los jugadores de Derecho logran ganar tres puntos, serán proclamados los campeones universitarios, y esto depende de la clase de juego que hagan, pues aun cuando se consideren superiores a los de Cirugía Dental, sería conveniente tener en cuenta que en ajedrez no se gana sino frente al tablero y que no siempre gana el mejor... Podría recordarles a los jugadores de esta tarde un refrán de Marshall que dice: "No hay juego más difícil de ganar, que un juego ganado"... No se olviden de que esto es una verdad como pocas.

Descripción de los juegos de ayer:

Mesa número 1.—Blancas, M. Acebo, de Medicina; negras, J. Ruiz Cadalso, de Letras y Ciencias. A la primera jugada del blanco responde el negro con una Defensa Francesa que conduce con bastante propiedad, terminando su desarrollo en igualdad de condiciones. En el juego medio logra el segundo jugador alguna ventaja que no supo o no pudo aprovechar y en estas condiciones volvió a caer en otro "blunder" que le obligó a rendir la partida a los 45 movimientos.

Mesa No. 2.—Blancas, A. Colina, de Letras y Ciencias; negras, P. Sainz, de Medicina. Esta partida fué sellada por el primer jugador en la jugada 43, sin ventajas visibles en la posición, pero con desventaja en el reloj, por el tiempo que lleva invertido. Sin embargo, esto no significa gran cosa si el señor Colina juega con habilidad y rapidez.

Mesa No. 3.—Blancas, R. Estévez, de Letras y Ciencias; negras, I. Espinosa, de Medicina. Las negras emplean otra Defensa Francesa, anotándose la victoria en 24 movimientos.

Mesa No. 4.—Blancas, R. Valdés Hurtado, de Letras y Ciencias; negras, C. R. de Vera, de Medicina. Ganan las blancas, empleando una apertura del Peón de la Dama en 42 jugadas.

Mesa No. 5.—Al no concurrir el señor abril y pasada la hora de reglamento, fué adjudicada esta partida a favor del señor Alvira, jugador de Letras y Ciencias.

Mesa No. 6.—Blancas, F. Fermoselles, de Medicina; negras, J. M. Novoa, de Letras y Ciencias. El señor Fermoselles, empleando un Peón Dama, desarrolla su juego como todo un veterano, anotándose una gran victoria y tanto más honrosa cuanto que su adversario jugó sin errores de bulto... Las blancas remataron elegantemente en 32 movimientos.

Esta tarde se jugará probablemente en la Facultad de Derecho el último round del Torneo, entre los teams de las Facultades de Derecho y Cirugía Dental, quienes presentarán el siguiente orden de jugadores:

DERECHO

2.—J. Pérez.
2.—M. Armada.
3.—J. Urrutia.
4.—M. Milla.
5.—C. de la Torre.
6.—G. Pérez Lamy.

CIRUGI ADENTAL

1.—M. Navarrete.
2.—J. Bastida.
3.—A. Quintero.
4.—P. Buzzi.
5.—P. Mirandes.
6.—T. Ubieta.

ESTADO DEL CAMPEONATO UNIVERSITARIO

Letras y Ciencias	9
Medicina	8½
Derecho	7½
Cirugía Dental	4

LA "MISS OKECHOBEE" CON LA SEÑORA CONNERS...

(Viene de la página diecisiete)

¡HAN CHOCADO! ¡HAN CHOCADO¡

Pasaron veloces como en ninguna otra vuelta rindiendo el primer lap, se fueron en derechura del Morro, viraron para pasar nuevamente por estribor de la lancha del tribunal, siempre delante la Okechobee, la linda timonera no perdía su pulso ni permitía que le cortaran distancias, era un rayo envuelto en espumas, algo extraordinario que se paseaba sobre las aguas con la velocidad de un bólido... Todos estabábamos atentos al curso de esta regata, podíamos dominar sin necesidad de cristales las embarcaciones a la mayor distancia del último boyarín a la altura de la Batería de Santa Clara. Se hablaba alegremente a bordo, se tomaban notas, un reporter y anotador oficial traído por los yatchmen americanos sacaba cuentas rápidamente en una maquinilla, un marinero de a bordo agitaba una cotelera para servir después su contenido en vasitos... De pronto alguien exclama, ¡han chocado!... ¡han chocado!...

EL NAUFRAGIO

Los Sea Sled, el "Mater II" y nosotros nos dirigimos a toda velocidad al lugar donde se había producido la catástrofe. Cuando llegamos ya la señora Conners había recogido al driver Georges Wood, hermano de Gar Wood, pero sobre la lancha que se hundía por instantes estaba un hombre tratando de salvarla, de hacer algo que impidiese el total hundimiento... le rodeaban varias embarcaciones, flotaban a su alrededor tablones, cojines, salvavidas, se arinó a bordo de nuestra embarcación en el deseo de hacer algo práctico, así como una confusión a lo Titanic, todos gritaban y nadie se entendía... al fin se impuso la voz y energías del Coronel Carricarte, que lo primero que ordenó fué que el hombre subiera a bordo, el que se estaba hundiendo con el barco, así se hizo, fué izado a bordo entre sogas y brazos que le ayudaban a subir, era el mecánico Joe Kinney que no había querido abandonar su amada Baby Gar VII hasta cerciorarse de no haber la menor salvación para ella.

HABIA COSTADO $13.500

En vano trató el coronel Carricarte de salvar la embarcación, no pudo, por las órdenes confusas y equivocadas dadas al principio a bordo por todos los que se consideraban con mando, hacer que la Baby Gar fuera sostenida entre dos aguas por medio de amarras hasta llevarla remolcada, cuando se quiso hacer algo en ese sentido ya era tarde. Entonces se le amarró un cabo y se empezó a echar soga, toda la que había en la lancha, más de cien yardas, sin dar fin, acordándose por último dejar amarrada a unos tablones y tres salvavidas el extremo de la soga de a bordo, con la esperanza de poder hoy hacer algo por extraer la embarcación. Pero allí la profundidad es mucha, más de seiscientos pies, y todo se ha perdido, menos el honor náutico y sportsmanship de Mr. Gar Wood, quien dijo sonriente que no se preocuparan, que el daba ya por perdida la lancha, no hubo un gesto de desagrado en su rostro, no se notó la menor alteración... y la Baby Gar VII tenía un costo de $13,500 siendo completamente nueva, ésta era la segunda vez quee regateaba, la primera había efectuado en Miami hace algunos días antes de ser embarcada para la Habana... El choque había ocurrido entre la Baby Gar VII y la Miss Palm Beach, esta última embistió por el centro del casco a la Baby Gar al virar frente a la boya, lo que demuestra que se estaba regateando verdad, a unas cuarenta millas por hora.

Guillermo Pl.

JUEGOS DE EXHIBICION

DALLAS, Texas, marzo 29. (A.P.)

	C.	H.	E.
Chicago (A)..	0	2	0
San Luis (N)..	2	8	1

Baterías: Leverette, Blankenship y Graboswki; Hallihan y O'Farrell.

GULF PORT, Miss., marzo 29.—(A. P.)

	C.	H.	E.
Gulf Port (CSL)	3	6	4
Boston (A)	3	5	1

Suspendido en el noveno, por lluvia.

Baterías: Regan, Hebert, Hamilton y Dowda; eefer, Russell y Bischoff.

CASINO NACIONAL
MARIANAO
Comida - Baile - Ruleta - Keno
ABIERTO TODAS LAS NOCHES
ORQUESTA DE NATZY
I. NAGEL, DIRECTOR
DIRECTAMENTE DEL HOTEL BILTMORE DE NEW YORK
MARION y RANDALL
La Famosa Pareja Americana de Bailes Internacionales
Jueves, Sábados y Domingos
Comida de Luxe $5.00 por persona
Llame al FO-7420, o al Hotel Sevilla, M-5941, y pida comunicación directa.

CRONICA DE ESGRIMA

Los triunfos de un profesor cubano en Guatemala, Jorge Agostini

El correo nos trae gratas nuevas. Referentes a un modesto y notable profesor de armas.

Cubano de méritos indiscutibles. Nos referimos a Jorge Agostini, hoy en la plenitud de sus facultades.

Agostini hace pocos meses que embarcó rumbo a Guatemala, especialmente contratado para darle clases de esgrima al General Orellana, Presidente de esa simpática República. Además, llevaba la alta misión de instruir, esgrimísticamente, a Oficiales del Ejército guatemalteco.

Y ya ha comenzado su labor, con éxito notable, según leemos en la prens ade aquel país.

En el mes de Febrero, la Liga Deportiva de Guatemala celebró unos lucidos Juegos Olímpicos Nacionales, y, en lo que se refiere al noble arte de las armas, el profesor Agostini contribuyó con su valioso concurso en distintas manifestaciones.

Fué Presidente del Jurado de Esgrima y, finalmente, efectuó lucidos asaltos, a florete y sable, con el Campeón de esos Juegos Olímpicos, el Coronel Urieta, tirador de excelentes condiciones.

Para ampliar aún más los detalles de esta nota informativa, vamos a reproducir el programa que rigió estas Olimpiadas, el día que se discutió el Campeonato de Esgrima.

Helo aquí:

"DUM SPIRO, SPERO

LIGA DEPORTIVA DE GUATEMALA

Trabaja por la divulgación del deporte y el mejoramiento de la raza

Programa del Concurso de Esgrima y Tiro, correspondiente a los V Juegos Olímpicos Nacionales que se verificará el domingo 14 de Febrero de 1926, a las 9 horas, en el Pabellón de Honor del Campo de Marte, organizado por la Liga Deportiva de Guatemala, patrocinado y presidido por el señor Presidente de la República, General e Ingeniero José María Orellana.

JURADOS:

De Esgrima:

Presidente: Don Jorge Agostini Godoy.

Asesores: Capitán don Camilo Chartier e Ingeniero don José Quevedo.

Secretario: Coronel don Miguel Ydígoras Fuentes.

De Tiro:

Presidente: Coronel Ricardo Guzmán.

Asesores: Capitán Camilo Chartier y Teniente Coronel Justiniano Morales.

Cronometristas: Don Miguel Asturias Q., don Roberto Figueredo y Subteniente don Federico Carrillo R.

Tiro con Pistola

61—J. L. Arrivillaga, (He).
16—R. Padilla Arana, (Jo).
116—A. López M., (Li).
44—J. D. Quevedo, (He).
118—M. Ydígoras F., (Li).

El profesor cubano de esgrima, señor Jorge Agostini, dando una clase colectiva a varios oficiales del ejército guatelmateco

15—E. Zachrisson, (Jo).
117—C. H. Ceballos, (Li).

Tiro con Fusil (Arma de Guerra)

44—J. D. Quevedo, (He).
117—C. H. Ceballos.
56—J. Ruiz, (He).
118—M. Ydígoras, (Li).
16—Ricardo Fadilla Arana (Jo).
116—A. López M, (Li).

Esgrima de Sable

Ureta v. Cordón.

Asaltos de exhibición de las tres armas, por el Maestro Agostini y algunos de los concursantes.

Repartición de medallas, copas y diplomas".

Nos regocija muchísimo el poder hacernos eco de los triunfos de un profesor de armas cubano en el extranjero.

En este caso, tratándose de Jorge Agostini, bueno y modesto, nos alegra mucho más.

¡Ojalá no pase mucho tiempo sin que tengamos que comunicar a nuestros lectores nuevas noticias de los triunfos de Agostini!

AIZ.

M-4339

Es el número del teléfono de la Sección de Sport del DIARIO DE LA MARINA

M.E.C.D. 2016

MERITO Y OSCAR RODRIGUEZ EMBARCARON EL DOMINGO, Y AYER TORRIENTE

ESTE AÑO SE EFECTUARA LA MEJOR TEMPORADA DE TRACK QUE SE RECUERDE EN LOS ESTADOS UNIDOS

Casi todos los Colegios y Universidades se encuentran sometidos a fuerte trainning.—La Universidad del Sur de California piensa dar la gran sorpresa en el Oeste, donde hasta ahora han imperado Stanford y California

New York, marzo 26.—(Correspondencia especial para el DIARIO DE LA MARINA por Robert BOB EDGREN).

Cornell, Yale, Princeton, Harard, Pennsylvania y todos los colegios del Este que tienen cierta pujanza en el track, parecen destinados a tener la temporada más reñida que se recuerda en la historia de los eventos atléticos. Las universidades del lejano Oeste, California y Stanford, se encuentran en las mismas condiciones y esto nos permite asegurar la mejor temporada de track para este año.

Hasta los presentes momentos el score de las competencias de track entre Stanford y California se inclina a favor de los segundos, los cuales han ganado en mayor número de track meets que los primeros, sin embargo, eso no quiere decir que este año se repita la historia. Stanford ha hecho muy excelentes preparativos y presentarán en las justas de este año el mejor conjunto de atletas del Oeste.

La universidad del Sur de California también puede presentarse como fuerte contendiente. Ultimamente ha obtenido triunfos muy resonantes y no faltan críticos que la consideren como la universidad de mejores condiciones en los eventos de track y field. No hace mucho, por ejemplo, la universidad de California salió derrotada por la U. S. C. con un score de 82 por 49. Si esto indica algo, creemos innecesario decir que la U. S. C. es de primera categoría en el track. Walter Christy, el coach de California está considerado como uno de los mejores directores del mundo y era de los que aseguraba que su team ganaría fácilmente a la Universidad del Sur de California, sin embargo, llegaron las competencias y solo pudo ganar en cinco eventos de los 15 que componían el programa.

Una ojeada a la lista de records acumulados por los atletas de la universidad del Sur de California en esas competencias da una idea exacta de las condiciones de esos muchachos para los eventos de este año.

Houser, por ejemplo, ganó las 100 yardas en 9.9 segundo. El propio corredor repitió en las 220 yardas con un tiempo de 21.7 segundos. Los obstáculos altos fueron ganados por Leighton Dye que hizo un tiempo de 14.6 segundos, el cual es solo un segundo más tarde que el record mundial.

Gumbles, de la propia universidad, ganó los obstáculos bajos con un tiempo de 24.2 segundos. El shut put correspondió a Bud Houser, el cual lo tiró a una distancia de 50 pies 1⅝ pulgadas, que es un pie menos que el viejo record mundial del famoso Ralph Rose. El propio Houser ganó el lanzamiento del disco con una tirada de 149 pies 3½ pulgadas. Clyde Cook ganó el lanzamiento de la Jabalina con un tiro de 175 pies 5 pulgadas y el salto largo corriendo lo ganó Reynolds con un brinco de 23 pies ½ pulgada.

Después en el salto de la garrocha, Lee Barnes, que es el champion Olímpico, saltó 12 pies 6 pulgadas, dándole esto el noveno triunfo a la Universidad del Sur sobre California.

Los records establecidos en este track meet dual son excelentes y puede esperarse que cada uno de estos atletas alcance mejores tiempos y records. Barnes, por ejemplo, puede saltar muy bien en la garrocha unos 13 pies como lo hace el Noruego Charles Hoff. Sus condiciones son extraordinarias para estos saltos y nada tendría de particular que en los próximos records out-door o al aire libre, rompiera con todas las marcas existentes.

Houser, a su vez, puede romper fácilmente los records mundiales de disco y shut put si es que pone un poquito de empeño. Ultimamente ha estado tirando perfectamente y luce en admirables condiciones y por último Leighton Dye, lo mismo que Gumblen lucen formidables en los obstáculos.

Todas las universidades se preparan cuidadosamente. No una sola que no esté interesada en los próximos track meets y esto ha hecho posible que los fanáticos americanos esperen impacientes la llegada de las competencias para ver los nuevos records que han de dejarnos Charlie Paddock, Earl Thompson, Bud Houser, Kelly, Barnes, Beeson y otros campeones mundiales del track.

Charles Hoff, el maravilloso saltador noruego, rompió su propio record de garrocha por décima vez en la temporada bajo techo. Al paso que va, puede esperarse que el muchacho salte muchísimo más cuando comience la temporada al aire libre. Ahora que, es justo consignar que, en las competencias bajo techo ha tenido a su favor el que no haya aire que le moleste en el brinco, ni sol que le perturbe la vista en el salto. El saltar garrocha bajo techo, es mucho más fácil que al aire libre. Sobre todo, si tenemos en cuenta esos inconvenientes que acabamos de mencionar y que en las competencias bajo techo se subsanan poniendo una pista especial para el salto.

Con esto, desde luego, no queremos desmentir las proezas de Charles Hoff. El muchacho salta como muy posiblemente lo harán pocos atletas, pero creemos que Lee Barnes puede resultarle un fuerte competidor cuando llegue la temporada de verano.

En las últimas competencias bajo techo efectuadas entre Charles Hoff y De Hart Hubbard, el célebre corredor americano logró brincar una distancia de 24 pies 7¼ pulgadas en el salto largo con impulso. Este brinco le dió un nuevo record y creemos que Hubbard podrá aumentar un pie más cuando llegue la temporada veraniega.

Jack Dempsey, el campeón mundial del peso completo, sostuvo no hace mucho una animada conferencia con Tex Rickard y después de ella declaró que estaba listo para enfrentarse con Harry Wills el próximo Día del Trabajo. Este disco está ya tan gastado, que el público no creerá que ambos púgiles van a contender hasta que no los vean escalando el ring el día del match.

Clever Sencio, el famoso fly weight filipino, tiene firmada una pelea con el campen La Barba para efectuar el día último de mes. El manager del californiano insiste en que dicho bout se efectúe sin límite de peso, pero Sencio no parece dispuesto a la pirueta. De todas maneras, el match no envuelve el título y constará de doce rounds.

Babe Ruth ha demostrado que ha entrado ya por el aro de la reforma. Recientemente bateó un juego contra los Phillies un jonrón y en otro de los lances tuvo oportunidad de anotar otro después de llevar fácilmente a tercera en un tribey, pero el Bambino prefirió no aventurarse y esperó a que sus compañeros lo llevara a home por medio del hit. En otros tiempos, Ruth hubiese seguido y quizás se hubiere anotado un segundo home run.

Si el Bambino continúa observando estas reglas de disciplina durante la temporada, es casi asegurable que volverá a la cima de la popularidad, de donde fué derribado el pasado invierno. La presente primavera no ha registrado ningún accidente desagradable del "niñito". Menos mal!

Copyright 1926 by The Bell Syndicate Inc.

SPORTFOLIO

¿Cuánto costó el outfielder Jimmy O' Connell a los Gigantes?

¿Ha hecho alguna vez algún patinador de nieve las cien yardas en menos de siete segundos?

¿De qué están hechas las bolas de Polo?

¿Cuál fué la última pelea de Benny Leonard?

¿Cuál es el mayor número de juegos de base ball que se han perdido consecutivamente?

¿Hubo algún player llamado Tom Cossett que estuvo envuelto en los escándalos de la serie mundial de 1919?

¿En qué tiempo recorrió Maurice Archdeacon el diamante basebolero, el lo. de septiembre de 1921?

¿De dónde adquirieron los Reds de Cincinnati al infielder Frank Emmer? ¿Y cuánto costó?

¿Cuál es el mayor número de home runs que se han dado en las Mayores? Y en las Ligas Menores?

¿Es cierto que Ivy Wingo ha vuelto a las filas del Cincinnati?

RESPUESTAS A LAS PREGUNTAS DE AYER

Los Yankees vendieron al pitcher George Modridge, al Boston Nacional por 5.000 pesos, después de haber dado al catcher Schang al St. Louis Browns por sus servicios.

La pelea más corta que se recuerda, la sostuvieron, Battling Nelson y William Rossler, donde Nelson ganó por knock out en dos segundos. Este match se efectuó el 5 de abril de 1902.

El record mundial de garrocha establecido recientemente por el notable saltador noruego Charles Hoff es de 13 pies 6 8-16 pulgadas.

Roger Hornsby, del Saint Louis en la Liga Nacional y All Simmons, del Filadelfia en la Americana, resultaron los champions de home runs de las Ligas Mayores en la pasada temporada.

Joe Bush pitcheó en la temporada de 1916 un juego de cero hit, cero carreras contra el Cleveland.

Los Browns de St. Luis adquirieron al pitcher "Perfect" Charles Robertson, del club Chicago White Sox por la vía de waivers.

Jack Mc Auliffe, Kid Lavigne, Frank Erne, Joe Gans, Battling Nelson, Ad Wolfgast, Willie Ritchie, Freddy Welch, Benny Leonard, Jimmy Goodrich y ahora Rocky Kansas, han sido los poseedores del título light weight de boxeo.

Vincent Richards sólo tiene 23 años de edad.

Las regatas de Poughkeepsie del año pasado terminaron con el siguiente orden: Navy, Washington, Wisconsin, Pennsylvania y Cornell.

Babe Ruth nació en la ciudad de Baltimore el 7 de Febrero de 1894.

LEA MAÑANA: SPORTFOLIO

Con letra de Mario y música de Pedemonte, derrota 8X5 el "Puentes Grandes" al "Vilaplana"

Ante una selecta y numerosísima concurrencia, hicieron su debut los boys del Puentes, en los terrenos de la Cuban Tire Rubber Corp, cedidos galantemente por el popular alcalde habanero señor José María de la Cuesta.

El team contrario, el Vilaplana, dirigido por el impepinable G. Moré, mostróse a gran altura.

Los jugadores que más se distinguieron en este reñido match: Camilo Vietty, S. S. y Mario Pedemonte. El primero por su two-bagger oportuno y el segundo también por su fuerte batting y gran pitching.

Véase la anotación por entradas:

Vilaplana. .	100 121 000	5	11	3
P. Grandes . .	010 002 203	8	8	2

Umpires: V. González, (home); M. Moreno, bases.

:-: PLAYERS DEL CINCINNATI REDS PARA 1926 :-:

Player.	Fecha de nacimiento.	Clubs en 1925.	Pos.	B.	T.	Peso	Altura.
Day, Clyde	Aug. 26, 1899, Pea Ridge, Ark.	St. L.—Syracuse	R	R	R	195	6.00
Donohue, Peter Joseph	Nov. 5, 1900, Athens, Tex.	Cincinnati	P.	R	R	181	6.02
Haverstick, Albert	Nov. 15, 1904, Philadelphia, Pa.	Phila.—St. P.	P.	R	L	178	6.01
Holland, Howard Arthur	Jan. 6, 1923, Franklyn, Va.	Virginia U.	P.	R	R	185	6.04
Lucas, Charles Fred	April 28, 1902, Columbia, Tenn.	Boston —Seattle	P.	L	R	170	5.09½
Luque, Adolfo	Aug. 4, 1890, Havana, Cuba	Cincinnati	P.	R	R	165	5.10
Martín, Joe Edward	March 7, 1901, Madison, W. Va.	Gay, W. Va.—St. P.	P.	R	R	168	5.11
May, Frank Spruiell	Nov. 25, 1898, Wendell, N. C.	Cincinnati	P.	R	L	178	5.08
Mays, Carl William	Nov. 12, 1893, Atterson, Kk	Cincinnati	P	L	R	195	5.11½
Meadows, Rufus Rudy	Aug. 25, 1907	Jackson, Miss.	P.	L	L	175	5.11
Rixey, Eppa, Jr.	May 3, 1891, Culpepper, Va.	Cincinnati	P.	R	L	210	6.05
Secrist, Arthur Paul	June 17, 1903, Inwood, W. Va.	Cumberland, Md.	P.	L	L	168	5.10½
Springes, Bradford Louis	May 9, 1904, Detroit, Mich.	Marshallown, Ia.	P.	L	L	155	5.11½
Hargrave Eugene Franklin	July 15, 1892, New Haven, Ind.	Cincinnati	C.	R	R	175	5.11
Picinich, Valentine John	Sept. 8, 1896, New York, N. Y.	Boston, A. L.	C.	R	R	165	5.09
Rangnow, Milton Mayo	Feb. 24, 1908, Philadelphia, Pa.	Cumberland, Md.	C.	R	R	185	6.00
Sukeforth, Clyde Leroy	Nov. 30, 1902, Washington, Me.	Boston.—S. P.	C.	L	R	150	5.10
Bohne, Arthur Samuel	Oct. 22, 1896, San Francisco, Cal.	Cincinnati	Inf.	R	R	165	5.08½
Critz, Hugh Melville	Sept. 17, 1900, Starkville, Miss.	Cincinnati	2B	R	R	147	5.08
Dressen, Charles Walter	Sept. 20, 1898, Decatur, Ill.	Cincinnati	Inf.	R	R	146	5.05
Emmer, Frank William	Feb. 17, 1896, Cristine, Ohio	Seattle	SS.	R	R	156	5.08
Hudgens, James Price	Aug. 24, 1902, St. Lodis, Mo.	Ft. Smith, Ark.	1B.	L	R	185	6.0-
Pinelli, Ralph	Oct. 18, 1896, San Francisco, Cal.	Cincinnati	3B.	R	R	157	5.08
Pipp, Wolter Carles	Feb. 7, 1893, Chicago, Ill.	New York, A. L.	1B	L	L	180	6.02
Allen, Ethan Nathan	Jan. 1., 1904, Cincinnati, Ohio	Cincinnati U.	OF.	R	R	175	6.00
Bressler, Raymond Bloom	Oct. 23, 1894, Brookville, Pa.	Cincinnati	OF.	R	L	187	6.00
Christensen, Walter Niels	Oct. 24, 1899, San Francisco, Cal.	St. Paul	OF.	L	L	160	5.06½
Roush, Edd J.	May 8, 1893, Oakland City, Ind.	Cincinnati	CF.	L	L	180	5.11
Sullivan, Harold Attress	Feb. 11, 1902, Adgusta, Ga.	Macon, Ga.	OF.	R	R	160	5.10½
Walker, William Curtis	July 3, 1896, Beeville, Tex.	Cincinnati	OF.	L	R	162	5.09½
Zitzmann, William Arthur	Nov. 19, 1898, Long Island Ci. N.Y.	Cincinnati	OF.	R	R	173	5.10½

LOS NUEVOS MANAGERS DE LAS LIGAS PROFESIONALES DE BEISBOL

En las mayores sólo aparecen tres pilotos nuevos.—Mc Carthy aparecerá por primera vez y Honrsby y Collins en primera prueba oficial.

TODOS CONFIAN

El próximo día 13 de Abril se rompe la molienda basebolera profesional en las Ligas Mayores y dos días después lo harán los circuitos de Liga menor. Hasta los presentes momentos, todos los clubs, lo mismo los de las mayores que los de menor categoría, han hecho muy excelentes prácticas y todos se consideran con derecho al triunfo. Como es natural será obra de los managers el saber llevar el conjunto a la victoria. En casi todos los circuitos ha habido este año muchos nombramientos de nuevos managers, así pues, será algo digno de notarse la labor que éstos realicen en su empeño de capturar el pennant de las respectivas Ligas.

A continuación véase los nombres de los managers de los distintos circuitos:

LIGA NACIONAL

Pittsburg.—Bil' Mc Kechnnie.
New York.—John Mc Graw.
Cincinnati.—Jack Hendricks.
St. Louis.—R. Honsby (nuevo).
Brooklyn.—Wilbert Robinson.
Boston.—Dave Bancerft.
Filadelfia.—Art Fletcher.
Chicago.—Joe Mc Carthy. (nuevo).

LIGA AMERICANA

New York.—Miller Huggins.
Filadelfia.—Connie Mack.
Washington.—Stan Harris.
St. Luis.—Geo Sisler.
Chicago.—Eddie Collins (nuevo).
Cleveland.—Tris Speaker.
Detroit.—Ty Cobb.
Boston.—Lee Fohl.

ASS. AMERICANA

Kansas City.—Spencer Abbott (n).
Minneapolis.—Mike Kelley.
St. Paul.—Nick Allen.
Milwaukee.—Jack Lelivet (nuevo).
Toledo.—Casey Stengel (nuevo).
Columbus.—Hank Gowdy (nuevo).
Indianápolis.—Donie Bush.
Louisville.—Bill Mejer (nuevo).

LIGA INTERNACIONAL

Buffalo.—Bill Clymer (nuevo)
Toronto.—Dan Howley.
Syracuse.—Burt Shotton (nuevo).
Reading.—Frank Shaughnessy.
Newark.—Fred Burcheill (nuevo).
Jersey City.—Patsy Donovan.
Baltimore.—Jack Dunn.
Rochester.—George Stallings.

LIGA DEL PACIFICO

Los Angeles.—Marty Krug.
Hollywood.—Oscar Vitt.

LIGA DEL SUR

Little Rock.—Joe Cantillon (nuevo)
Mobile.—Duffy Lewis (nuevo).
Chatancoga.—Norman Eberfield (n.)
Menphis.—Clyde Milan.
Birmingham.—Johnny Dobbs.
New Orleans.—Larry Gilbert.
Atlanta.—Nert Niehoff.
Nashville.—Jommy Hamilton.

LIGA DEL ESTE

Bridgeport.—Paddy O'Connor (n).
Hartford.—No tiene todavía.
New Haven.—Jack Flynn (nuevo).
Pittsfield.—Neal Ball (nuevo).
Providence.—Rube Marquard (n).
Springfield.—Gene Mc Cann.
Albany.—Bl Mc Corry.
Waterbury.—Kitty Branfield.

LIGA DE TEXAS

Beaumont.—Jim Galloway (nuevo).
Dallas.—Suipe Conley.
Fort orth.—Jake Atz.
Houston.—Joe Mathes (nuevo).
San Antonio.—Honus Mitze (nuevo)
Shereveport.—Bob Tarleton (nuevo)
Waco.—Del Pratt.
Wichita Falls.—Fred Brainard (n.)

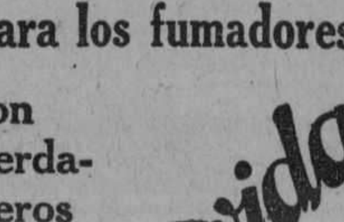
para los fumadores
son verdaderos

quitan el resabio

EMBARCAN RUMBO A LOS E.E.U.U. TORRIENTE, MERITO Y OSCAR

Por la vía de los cayos se embarcaron el domingo con rumbo a sus respectivos clubs los players Merito Acosta y Oscar Rodríguez. El hijo del Alcalde de Marianao no quiso jugar pelota este año y Oscar Rodríguez sólo pudo distinguirse jugando la segunda almohadilla del San José, que no terminó el Campeonato como se sabe; después de Oscar jugó en varios clubs del interior demostrando la buena forma de que hizo gala en los juegos del Champion.

Ayer se embarcó también Cristóbal Torriente, el Bambino de ébano que no ha tenido este año una temporada tan brillante como las anteriores, su batting bajó notablemente igualmente que su fielding, pero es de esperar que en los Estados Unidos lo haga mejor.

TOPICOS FUTBOLISTICOS

(A CARGO DE "PETER")

COMENTARIOS DEL MATCH CATALUÑA-IBERIA

Lo primero que tenemos que decir sobre este partido, cuya protesta por parte del Cataluña constituye por decirlo así, el tema balompédico de actualidad, es que el domingo por la noche recibí la visita de un significado personaje de la sociedad que protesta y quien me quiso convencer de que no tenía razón para decir que el organismo máximo del futbol les había aceptado la protesta solamente por no quererlos perjudicar monetariamente quedándose con los $25 que hay que acompañar a toda protesta, y los cuales, no devuelve ese organismo en caso de estimar que aquélla no tiene fundamento. Meaida a la que se ha visto obligado apelar el Comité Directivo porque aquí nos habíamos acostumbrado ya a protestar hasta por gusto.

Ese señor nos dijo que la Federación se había visto obligada a aceptar la protesta porque fué basada en la infracción del Artículo 17 de las Reglas del juego, que es la que trata de los Free-kicks.

La protesta ha sido basada en esa metedura de la extremidad del árbitro porque entienden ellos que ese free-kick sucedido cerca del área propia, podía haber resultado un goal en el área lejana.

Queda aclarado, pues, que en opinión de ese señor, hay motivo para aceptar como buena la protesta presentada por el Cataluña.

Y ya que estamos tratando sobre este asunto vamos a complacer a dos parciales catalanes de la misma manera que antes lo hicimos con la "Peña del Café Méndez Núñez" y con D'Artagnan, partidarios del Iberia.

"Habana marzo 26 de 1926.
Sr. Peter Fernández,
DIARIO DE LA MARINA,
Habana.

Leído Peter:
A su benevolencia acudo.

Por la simpatía que deben inspirar los que con tanto cariño defienden al Club de sus amores, bien merece "La Peña del Café Méndez Núñez" que contagiado en ese amor al club, les conteste "Un partidario del Catalunya".

En primer lugar deseo aclarar que ignoro absolutamente quien es el señor "Bak", siendo mi opinión sobre el mismo, que es partidario de algún club y que como la mayoría o casi totalidad de los cronistas balompédicos de Cuba su fanatismo hacia su club a cada momento lo "priva".

Y... vamos a la contestación:

Para encauzar este intento de réplica quede sentado y probado lo que ustedes mismos vieron y afirman en su siguiente párrafo:

"Queremos hacer constar que el referee que arbitró el pasado domingo, lo hizo ya anteriormente en distintos partidos y su actuación ha sido siempre eficiente; únicamente en este match Iberia-Cataluña "rara-avis" fué en donde PERDIO LA CABEZA, SE TRASTORNO, SE PRIVO, Y OTRAS LINDEZAS POR EL ESTILO".

Con este reconocimiento sobre la actuación del referee, huelga todo comentario, porque en la hipótesis de que los goals hubiesen sido verdad ¿quién puede asegurar que no procedían de una de las tantas lindezas, privaciones, y trastornos, que ustedes mismos reconocen? ¿También en la confección de los dos goals hubo "rara-avis?" ¡Dejémonos de rarezas y vamos a la realidad!

EL PRIMER GOAL

Según dicen, y afirmaron más tarde, el referee hizo constar en el acta de juego, que del lugar donde él se encontraba no pudo precisar si era "penalty" o "goal", y que entonces se dirigió al "goal", y pudo comprobar que era "goal". Ignoro como pudo comprobarlo, salvo que hablara con algún espíritu, y hay que recordar que según afirman hay espíritus burlones. En la REGLA 4, Artículo 13, Instrucciones para referee, dice bien claro:

"El referee no debe conceder bajo ninguna circunstancia un goal a no ser que esté completamente convencido de que ha sido goal.

"El portero puede estar situado detrás de la línea de goal y sin embargo evitar un goal".

"Al recoger el balón o darle un puñetazo el portero permite algunas veces que el balón entre en el aire dentro del goal y el Referee puede ... ta considerar que todo el balón ha traspasado la línea. Si es así y ESTA EN UNA POSICION QUE LE PERMITA JUZGARLO DEBE CONCEDER UN GOAL.

"ES MUY DIFICIL DE JUZGARLO A NO SER QUE ESTE COLOCADO MUY CERCA etc.

Bueno amigos, hay que repetir, si el mismo confiesa que desde donde estaba no pudo precisar ¡como puede conceder el goal! Y de que no lo era, no lo era, ¡verdad!

SEGUNDO GOAL

Ustedes afirmando que fué un goal limpio y claro como la luz del día y nosotros afirmando que fué "un claro off-side" no acabaríamos nunca. Lo mejor pregúntenselo a su gran equipier Torres que creo que fué él el que dió el pase, y después... es justo y humano que sigan diciendo a los demás "que fué limpio y claro como la luz del día".

Sobre que los equipiers del "Catalunya" debían ser expulsados por su actitud. No entremos con las actitudes de los jugadores, porque según tengo entendido el sargento de policía no era a ningún jugador del "Catalunya" a quien quería llevarse.

"No se conocía acaso mucho antes de ser nombrado el juez y de realizarse el partido quiénes habían de ser los vencidos por ley lógica y racional".

¡Aguanta máquina aquí sí que me iba a disparar! Es infantil la transcripta afirmación de ustedes, si de buena fé antes del partido ignorab... lo que iba a hacer el referee. Los que hayan visto el partido saben que no había "na pa nadie", y solamente vencieron ustedes, por el referee, así, categóricamente.

Y por fin, hice esfuerzos por complacer a ustedes, indagando lo que fueron hacer unos señores federativos que se introdujeron en el campo, pero no pude localizar a ninguno, pero me afirmó persona bien enterada, que aún antirreglamentariamente fueron a consultar al capitán del "Real Iberia" si estaba conforme en pedir cambio de referee, ya que el que actuaba, había perdido la cabeza, y seguramente se pedía esto, para evitar lo que milagrosamente no sucedió, una alteración de orden público, sin duda, recordando que a un referee que por un momento perdió la cabeza lo "entraron" a botellazo limpio, según rezan las crónicas de un partido Fortuna-Iberia en opción a la copa "Reina Victoria". Si aquel referee, por un mal momento, le entraron a botellazo limpio, el de este partido que ya entró sin cabeza, y sin esperanzas de encontrarla, porque hasta el último momento quería castigar al "Catalunya" con un penalty imaginario, que es lo que podía esperarse; que se convirtiera el campo en un depósito de botellas!

Y nada más leído "Peter" repitiendo el a su benevolencia acudo queda muy suyo,

Una partidario del Catalunya".

Ahora va la otra:
Sr. "Peter".
DIARIO DE LA MARINA,
Ciudad.

En la sección Tópicos Footbolísticos de la MARINA de esta fecha, hay un artículo, algunos de cuyos extremos quisiera aclarar. Me dirá usted quizás que me dirija al firmante o firmante del antedicho artículo, pero como la firma es un poco arbitraria, anónima y sin personalidad, a usted me dirijo, ya que bajo esas condiciones la responsabilidad de las aseveraciones que en él aparecen, no puede ser más que de usted.

En ese artículo se dan como sentados estos extremos:

(1) Que el referee del partido Iberia-Catalunya ha arbitrado otros encuentros siendo siempre su actuación eficiente y sin motivo de quejas.

(2) Que todo el primer tiempo y el principio del segundo hasta el primer goal del Iberia, se desarrolló armónicamente, plácidamente, sin protestas... en fin: "como una balsa de aceite".

(3) Que nadie ha dudado que el primer goal fué válido, ya que Pelegrín sacó la pelota con la mano cuando ya estaba dentro del goal.

(4) Que el segundo goal fué limpio y claro como la luz del día.

El primero, tercero y cuarto son apreciaciones a mi entender erróneas, pero el segundo es pura y sencillamente una mentira.

Yo he visto actuar a ese referee en los partidos de reservas Hispano-Catalunya y Santander-Catalunya. En el primero su actuación no pudo ser más deficiente, no por imparticalidad a determinado equipo, sino por la insuficiencia y desconocimiento que demostró. Aquel partido no fué presenciado con toda seguridad por los componentes de la ya famosa Peña, en en cuyo caso no se atreverían a decir que en "todos" los partidos arbitrados por ese señor ha demostrado su "eficiencia".

Pero esos señores y usted vieron el partido del domingo y el que ha visto ese partido y diga que el primer tiempo y la primera parte del segundo transcurrieron como una "balsa de aceite" miente. Ya no se acuerdan de la peregrina decisión a raiz de aquel free-kick? Que las protestas catalanas arreciaran al concederse el primer goal ibérico es natural. Una falta o faltas del referee sin ulteriores consecuencias no producirán nunca, por garrafales que sean, las protestas de otra que cuesta un goal. Y qué tiene de particular que los catalanes protestaran y los ibéricos no? El equipo que proteste y amenace al árbitro porque éste ha concedido un goal a su favor, hay que "fabricarlo" todavía.

Respecto a la validez de los dos goals del Iberia hay mucho que discutir. No sé donde estaban sentados los Peñistas; pero para apreciar con probabilidades de certidumbre esa jugada hubiera sido necesario estar sobre la misma línea de kick. Desde donde estaba Vd. como desde donde estaba el referee no hay forma humana de poderla juzgar sin lugar a dudas. Yo la ví y me pareció que la pelota no había entrado, pero reconozco que el lugar que yo ocupaba no era el mejor para poder juzgarla definitivamente. Pero los jugadores que estaban allí y por lo tanto mas cerca protestaron y el hecho de que esa protesta durara más de cinco minutos es una prueba de su absoluta convicción de que la pelota no había entrado. Porque no me negará usted el que una persona cualquiera sostiene con más calor y con más vehemencia un caso de cuya veracidad está convencido que otro cuya falsedad reconoce en su fuero interno. Un ejemplo de este principio está en la insistente campaña de Vd. contra el pésimo arbitraje de Ferre-Elías en el juego de Galicia-Selección Roja.

Y en cuanto al segundo goal no está de más hacer constar que el extremo derecha ibérico estaba en clarísimo off-side al recibir el paso que devuelto de manera magistral, produjo el goal.

Y nada más. Perdone esta "lata" que le acabo de dar. Pero como yo, siendo como soy un fervoroso entusiasta del Club Catalunya, tengo la mala y perniciosa costumbre de ser imparcial, no he creído de más aclarar estas afirmaciones, dichas o escritas al desgaire por los Peñistas de Méndez Núñez, y que pueden hacer formarse a quien las lea una idea equivocada de lo sucedido el domingo pasado en Almendares Park.

Perdón, pues, señor "Peter" y permítame que me suscriba de Vd. con mi mayor consideración.

J. Muntal Jr.

S|c. Obrapía 31, Habana.

"LA PRIMERA VEZ QUE PIPP Y LOS YANKEES SE ENFRENTARON..."

El veterano inicialista quiso demostrarle a Huggins que todavía servía, pero fué dominado por los pitchers de su antiguo team

HUBO MUCHO INTERES

Cuando Wally Pipp fué despedido por los New York Yankees como una reliquia inservible, el veterano inicialista dijo rayos y truenos de Miller Huggins y declaró que su único anhelo era demostrarle al "manager-tapón" que él era mejor de lo que se figuraban. Estas declaraciones y algunas otras más que hizo Pipp sobre los procedimientos del manager Huggins, hicieron posible que los fanáticos se interesaran por la primera vez que Wally se enfrentara contra la novena Yankee. La oportunidad vino y Pipp jugó el pasado día 26.

La primera vez que Wally fué al bate, hubo sensación, y el largo inicialista correspondió con un jilote al right field. Una ovación siguió a la primera labor dañina de Pipp contra sus ex-compañeros, pero después, los pitchers Shocker y Hoyt recibieron instrucciones de dominar a cualquier costo a Wally y como resultado de esta lucha, el veterano player no pudo batear más en toda la tarde.

Terminado el desafío, que fué ganado por los Yankees 4x1, Huggins dijo: "Tenía o no razón al afirmar que Wally estaba en decadencia?"

A continuación va el score de ese interesante match, que tanto atrajo la atención de los fanáticos newyorkinos y hasta de los cubanos:

CINCINNATI

	Vb	C	1b	Sh	Sb	Po	A.	E.
Zitzman, lf..	4	0	1	0	0	0	0	0
Pinelli, 3b. .	3	0	1	1	0	1	3	0
Ch'ist'sen, cf	3	1	1	0	0	0	0	0
Pipp, 1b. ..	4	0	1	0	0	15	1	0
Walker, rf..	3	0	0	0	0	2	0	0
Critz, 2b. ..	3	0	0	0	0	2	4	0
Bohne, ss...	3	0	0	0	0	0	3	0
Hargrave, c.	3	0	0	0	0	2	1	0
Mays, p. ..	2	0	0	0	0	1	3	0
Springer, p..	1	0	1	0	0	0	0	0
Totales. ..	29	1	5	1	0	24	15	0

NEW YORK

	Vb	C	1b	Sh	Sb	Po	A.	E.
Koenig, ss..	4	0	1	0	0	2	4	0
Combs, cf..	4	0	0	0	0	4	0	0
Gehrig, 1b..	4	1	0	0	0	13	1	0
Ruth, rf. ..	4	1	2	0	0	2	0	1
Meusel, lf...	3	0	0	0	0	1	1	0
Lazzeri, 2b..	1	2	0	0	0	2	3	0
Dugan, 3b...	2	0	0	1	0	1	2	0
Collins, c. .	3	0	2	0	0	2	1	0
Shocker, p..	1	0	0	0	0	0	2	0
¡Adams.. ..	1	0	0	0	0	0	0	0
Hoyt, p. ..	1	0	0	0	0	0	2	0
Totales.. .	28	4	5	1	0	27	16	1

¡Adams bateó por Shocker, en el quinto, inning.

Anotación por entradas:

Innings. . .	1	2	3	4	5	6	7	8	9	
Cincinnati.. .	0	0	0	1	0	0	0	0	0	—1
New York. ..	1	0	0	0	1	0	2	0	0	—4

SUMARIO:

Two Base Hit: Ruth.
Left on Bases: Cincinnati, 3; New York, 2.
Double Play: Pinelli to Critz to Pipp.
Struck out: By Mays, 1; by Shocker, 1; by Hoyt, 1.
Bases on Balls: Mays, Springer, Hoyt.
Base Hits: Off Mayys, 3; off Springer, 2; off Shocker, 4; off Hoyt, 1.
Tiempo: 1:26.
Umpires: Rowland y Luque.

HAGENLACHER ESPERA RETAR AL VENCEDOR DEL MATCH QUE VAN A EFECTUAR HOPPE SCHAEFFER

El actual campeón de carambolas 18.2 suspira por conquistar el título de billar 18.1. Horemans el ex-campeón mundial de billar 18.2, que era uno de los aspirantes al título de Hoppe embarcó para Europa por las circunstancias

New York, Marzo 29—La Brusnwick-Balke-Collende Company, por boca de su presidente Mr. Frank A. Dwyer, acaba de anunciar oficialmente que el match Willie Hoppe vs. Jake Schaeffer, por el título mundial de Carambolas al cuadro 18.1 se efectuaría en esta ciudad en la Dwyer Academy de la calle Broadway. El primer match se efectuará el próximo sabado 3 de Abril.

Este match entre Schaeffer y Hoppe ofrecerá a los fanáticos neoyorkinos una gran oportunidad de presenciar un encuentro de 18.1 por el título mundial, pues Hoppe desde que le ganó el título a Maurice Vignaux en París, no lo había discutido todavía. El match constará de 3,600 puntos y se jugará en doce blocks de 300 puntos cada uno.

Al efectuarse este encuentro entre Schaeffer y Hoppe, todos los aspirantes al título han sido completamente eliminados y posiblemente pasará mucho tiempo antes de que vuelvan a tener una oportunidad Ed. Horemons, el ex-campeón mundial 18.2, que era uno de los más grandes aspirantes al título de Hoppe, ha declarado que en vista del curso que han tomado las cosas, ha decidido embarcarse para Europa, cosa que hará en los primeros días del próximo mes de Abril. Después, es muy posible que rete al campeón alemán Hagenlacher en un match por el título 18.2 que éste le arrebató hace poco tiempo.

Mientras tanto, Erich Hagenlacher, que es el actual campeón mundial de carambolas al cuadro 18.2, ha declarado que espera retar al ganador del mattch Schaeffer-Hoppe para discutir el título de carambolas 18.1. Actualmente el campeón alemán se encuentra recorriendo las principales ciudades americanas en una excursión de vaudeville, pero espera estar de regreso a esta ciudad dentro de pocas semanas.

Hasta ahora ha sido Willie Hoppe el único billarista que ha tenido dos títulos en sus manos y la suprema aspiración de Hagenlacher es repetir la hazaña del célebre chicagoense, el cual, dicho sea de paso, se encuentra dispuesto a retener su corona 18.1 contra el aspirante Jake Schaeffer.

NOTAS DEL SEPTIMO GAME DE LA SERIE CO-CRIOLLA

Arrolla toooo! Quierete tuuuuuu! Miedo a naaaaaá! FORTUNA!!!

Ese fué el grito que lanzaron los fanáticos y partidarios del team Blanqui-negro cuando después de nueve innings de lucha sus muchachos lograron la victoria del séptimo juego de la serie co-criolla con un score de 11x6 contra el team de la Universidad.

La serie es nuestra! gritaba desesperado un fanático fortunista de esos que muerden cuando la multitud se dirigía rapidamente hacia las puertas para ganar la salida. "Hemos demostrado ser los padres de la Universidad!" decían otros, pero no faltaron también los que decían "Ese Marsans!"

Nosotros, sin quitar ni poner, felicitamos sinceramente a los Blanquinegros por el ruidoso triunfo obtenido y congratulamos al manager Peña por el decidido amor al triunfo que han demostrado sus muchachos durante la serie.

Los Caribes, a su vez, han demostrado que saben perder y que poseen una potentísima máquina basebolera.

En todas las series o mejor dicho, en todos los juegos, aunque estos sean de ping pong, siempre surgen los inevitables "peros" o bien "si no hubiera sido por" y claro está, en el séptimo juego de la serie no hubo una excepción a la regla.

Primeramente, por ejemplo, fué para todos una sorpresa extraordinaria el ver a Porfirio Espinosa defendiendo el center field de los Caribes. Nadie esperaba que Espinosa jugará ese match tan fuera de practica como estaba, pero (surge el primero) Marsans no tuvo en cuenta eso y el colocar al Bambino en el line up le costó una buena colección de carreras. Así por ejemplo, fué el tiro malísimo de Espinosa quien dió tres anotaciones en el primer inning; después, un tiro muy debil del propio Espinosa hizo posible que Cancio anotara des de primera. Y para mas desgracia, al bate, no correspondió a la hora oportuna. Esnard, que se encontraba en excelentes condiciones, que tenía practicas y que ya estaba despertando de su slump lo hubiera hecho mejor, "pero", Marsans no lo creyó asi y... donde manda capitán!

Y sucedió que, Esnard, cuando lo enviaron de emerjente disparó un salvaje toletazo por el centro que fué fildeado por Cancio mas allá de la pista de track, poro como el muchacho no estaba en juego no pudo hacer nada mas interesante. Después, lo colocaron fuera de su base y dos errores suyos acabaron de dar el triunfo al Fortuna.

En lo que respeta a los pitchers, ni digamos, Felo Cordova estuvo bien seleccionado "para empezar", pero cuando comenzaron los estacazos debieron sacarlo inmediatamente, sobre todo, tratándose como era del séptimo y último encuentro y teniendo los Caribes dos buenos pitchers en el banco: Pequeño y Pepe Guasch. Felo comenzó muy wild y claro está al tenerla que pasar por la goma fué castigado con rudeza Y mientras tanto, Guasch y Pequeño calentándose el brazo en terreno foul.

La dirección Caribe estuvo en un dia fatal. Nada le salió, al revés del pasado domingo, y para mas desgracia hasta Octavio Fernández se presentó desconocido en la segunda almohadilla fortunista.

Octavio jugó una segunda admirable y estuvo feliz en todas las jugadas. En el quinto inning aceptó una terrible línea de Monzón con dos en bases que de haber seguido hubiera representado dos carreras, pues era un perfecto "entre-dos". Peña se entusiasmó tanto con la cogida de Octavio que habiendo solo dos iuts, tiró el mascotín y quiso dar por terminado el inning.

El short stop Arredondo, pagó como novicio al fin la novatada de este final emocionante y su nerviosismo le hizo cometer dos errores que dieron anotaciones a los Caribes. El chiquillo, sin embargo, se tiró "como lo enseñó su padre" y de las cuatro veces que se embasó en tres de ella llegó a home con anotaciones para su team. Arredondo es muy novel en el sport, pero indudablemente que tiene calibre para figurar por derecho propio entre las estrellas del presente y quizás si en el próximo campeonato amateur lo veremos figurar en primera fila.

Los otfielders fortunistas tienen una mala costumbre. Cada vez que les batean un flay se pasean la bola entre ellos retardando enormemente el juego y haciendo sufrir un poquitico mas a los espectadores, que siempre gustan de un juego rápido.

Dos sendos tribeyes de Felo Cordova y Dorticós dieron a los Caribes su primera esperanza de empate, pero todo se redujo a una falsa alarma. Esos batazos cogieron sorprendidos a Silvino Ruiz, que no esperaba tales palos a las rectas que lanzó al home.

Cuando el pitcher Pequeño sustituyó en el box a Felo Cordova, un Caribe enragé que estaba a mi lado, al ver las buenas demostraciones del muchacho exclamó: "Ya lo ven, Pequeño era el indicado! Excuso decir, que no quiero pensar lo que ese fanático hubiese dicho si Pequeño hubiera abierto el juego y los Fortunistas lo hubieran acariciado como a Felo.

Los doble-plays resultaron para los Caribes. Tres oportunidades tuvieron de hacerles grandes anotaciones a Silvino, pero siempre surgió el doble-play salvador que aseguró mas la victoria de los Blanquis-negros. Estaban completamente salados!

En uno de los lances del quinto inning, Echarri dió un roller a segunda y fué safe por error de Dorticós. Entonces, se viró para Pequeño e hizo algunas piruetas. Este no contento con las maromas quiso llamar al orden al infielder fortunistas pero de mala manera, más, a Dios gracias, no hubo desgracias personales que lamentar ni cámaras hungaras desagradables. Imperó la decencia y el sport menship!

Los umpires tuvieron una división de honores en sus decisiones del quinto inning. Eustaquio ponchéó a Pequeño dándole asi un out al Fortuna, pero momentos después, Baró embasó a Tonilo con un "safe" que partia el alma. Octavio Fernández fué quien salvó la situación engarzando la línea de Monzón.

Una decisión de Baró en el segundo inning hizo poner a los Caribes el grito en el cielo. Todos creían que Cancio era out en tercera, mas para nosotros que, Inclán se separó mucho de la base para tocar y dió oportunidad a Cancio a regresar a la almohadilla.

Tendríamos motivos para mil comentarios mas de este séptimo juego de la serie, pero no queremos cansar al lector y... colgamos el lápiz.

El Fortuna ganó una serie que empezó con buen tino y por primera vez en la historia Peña y Silvino no tuvieron que lamentar un desastroso noveno inning contra los Caribes. Punto final y... Mis felicitaciones a los vencedores!

GALIANA

M-4339

Es el número del teléfono de la Sección de Sport del DIARIO DE LA MARINA

CALZADO ESPAÑOL

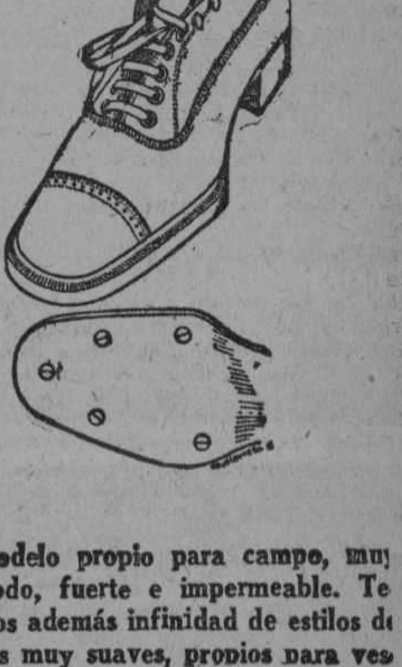

Modelo propio para campo, muy cómodo, fuerte e impermeable. Tenemos además infinidad de estilos de pieles muy suaves, propios para vestir bien.

LA MARINA DE LUZ
Casa fundada en 1854.
PLAZOLETA DE LUZ. TEL. A-1439

M.E.C.D. 2016

INFORMACIONES DEL ESTADO, LA PROVINCIA Y EL MUNICIPIO

DE INSTRUCCION PUBLICA

SOBRE INSPECCION A LAS ESCUELAS PRIVADAS

Para proceder a cumplimentar debidamente cuanto preceptúa el reciente decreto sobre inspección oficial a las escuelas privadas, el señor superintendente general de escuelas, doctor Ramiro Guerra, está últimando la redacción de las instrucciones que ha de regir la práctica de dicha disposición, a cargo de los actuales inspectores de distrito.

Tan importante como ha de ser la implantación del referido decreto lo será, sin duda, la reglamentación que acaso hoy mismo sea sancionada por el señor secretario de Instrucción Pública.

OPOSICIONES

Mañana, a las ocho de la mañana, darán comienzo los ejercicios de oposición para proveer la Cátedra de Física, Química, Agricultura e Historia Natural de la Escuela Normal para Maestros de Camagüey.

Estos ejercicios se efectuarán en la Escuela Normal para Señoritas de esta capital.

El primero, oral, es público.

TOMA DE POSESION

En tanto el nuevo jefe de la Sección de Instrucción Superior de la Secretaría de Instrucción Pública, doctor Adalberto del Pico y Prado se hace cargo de su alto puesto ha quedado al frente de dicha sección el señor Busquet, competente jefe del Negociado de Escuelas Normales y antiguo funcionario de probidad ejemplar.

COMISION LIQUIDADORA

El señor secretario ha designado a los jefes de los Negociados de Presupuestos y Cuentas y de Personal y Bienes, señores Ciriaco Sos e Ismael Arias, para que, reuniendo y examinando todas las cuentas del Departamento anteriores al ejercicio actual que no hayan sido comprendidas en la liquidación del presupuesto de 1924 a 1925, se encarguen de hacer la depuración de dichas cuentas y le informen antes del 15 de abril próximo venidero del resultado de su labor, al objeto de que la comisión que se nombre, según el acuerdo del Consejo de Secretarios celebrado el día 10 del corriente mes, proceda al estudio final de todos los créditos del Estado pendientes de liquidación y recomiendo al Ejecutivo lo que estime procedente.

Telegráficamente ha sido interesada de los Centros dependientes de la Scretaría, la pronta remisión de las cuentas que se hallen en el caso expresado.

FIESTA ESCOLAR EN CIENFUEGOS

El inspector escolar del Distrito de Cienfuegos, doctor Francisco G. de la Cuesta, nos informa que está ultimando el programa de la espléndida fiesta escolar que ha organizado de acuerdo con el señor superintendente provincial de escuelas de Santa Clara, para el día 2 de marzo próximo, para la que amablemente nos invita.

El celoso y entusiasta funcionario ha hecho especial invitación a los señores secretario y subsecretario de Instrucción Pública, quienes se proponen asistir a lo que de seguro será un verdadero acontecimiento.

ESTADISTICA DE LA ENSEÑANZA PRIMARIA PUBLICA Y PRIVADA

En el territorio de la República de Cuba, durante el mes de diciembre de 1825

Durante el pasado mes de diciembre, existieron 3,522 casas escuelas, en las que funcionaron 6,725 aulas de todas las enseñanzas. De dichas casas, 1,775 pagaron en dicho mes $17,566,94 por concepto de alquileres, o sea $16.35 por casa escuela y $3.57 por aula funcionando, siendo 182 de esas casas propiedad del Estado, 43 de Ayuntamientos y 1,522 de particulares que las ceden gratuitamente al Estado a los fines de la enseñanza pública.

En total, se matricularon 317,495 niños en las escuelas públicas, de los cuales 236,944 son blancos y 80.551 de color; 158.194 varones y 159.301 hembras; funcionaron 6.723 aulas con un promedio de 47.22 alumnos matriculados y de 35.55 alumnos asistentes por aula funcionando.

Matrícula por Grados

La matrícula total por Grados aparece en la forma siguiente:

	Alumnos
Kindergarten	13.113
Primer Grado	142.514
Segundo Grado	71.859
Tercer Grado	46.731
Cuarto Grado	28.506
Quinto Grado	10.021
Sexto Grado	4.751
Total	317.795

La matrícula total por edades, aparece en la forma siguiente:

	Alumnos
De menos de 6 años	13.222
De 6 años	27.560
De 7 años	36.362
De 8 años	3.8424
De 9 años	37.998
De 10 años	42.948
De 11 años	40.150
De 12 años	38.504
De 13 años	27.198
De 14 años	12.019
De 15 años	3.110
Total	317.495

ASISTENCIA

Durante el mes de referencia, el promedio diario de matriculados fué de 313.966, de los cuales, 233,151 son blancos y 80.815 de color; 156.813 varones y157.153 hembras, asistieron a clases un promedio diario de 232.082 alumnos, de los cuales 174.447 son blancos, y 57.635 de color; 115.536 varones y 116.548 hembras, siendo 75.04 por ciento la relación del promedio diario de asistencia con el de matrícula.

MAESTROS Y CONSERJES

Fueron empleados 6.810 maestros de ambos sexos, de los cuales, 6.681 son blancos y 1.128 de color; 952 hombres y 5.857 mujeres.

Fueron empleados 4.191 conserjes, de los cuales 3.359 son blancos y 832 de color, 75 hombres y 4.116 mujeres.

ENSEÑANZA COMUN AMBULANTE

Durant eel mes de diciembre pasado funcionaron en todo el territorio de la nación 76 Zonas de enseñanzas ambulantes, a cargo de 71 maestros que atendieron 153 núcleos escolares. En dichos núcleos se matricularon un promedio diario de 3.475 alumnos, de los cuales, 3.095 son blancos y 380 de color, 2.097 varones y 1.378 hembras, o sea un promedio de 23.10 alumnos matriculados por núcleos.

Asistieron a dichas clases 2.747 niños o sea un promedio de 17.96 niños por núcleo, siendo 79.05 por ciento la relación del promedio diario de asistencia con el de matrícula.

ENSEÑANZA COMUN NOCTURNA

Durante el mes de referencia funcionaron 77 aulas nocturnas, en las que se matricularon 4.156 alumnos, de los cuales 2.450 son blancos y 1.706 de color. El promedio diario de asistencia fué de 2.815 alumnos, o sea el 67.68 por ciento de la matrícula.

ENSEÑANZA EN PENALES

Existen cinco aulas de enseñanza primaria en los establecimientos penales de la República. En ellas se matricularon durante el mes de diciembre 266 individuos, 119 blancos y 147 de color de distintas edades, siendo los mayores de treinta años los que en mayor número fueron matriculados.

Asistieron a dichas aulas un promedio de 203 individuos o sea un 77.51 por ciento de la matrícula.

ENSEÑANZAS ESPECIALES

En las distintas aulas de enseñanzas especiales, han ejercido durante el mes de referencia, 551 maestros y auxiliares en la forma siguiente:

	Maestros
Maestros de Jardines de la Infancia	232
Auxiliares de los anteriores	233
Maestros de Inglés	26
Maestros de Sloyd	12
Maestros de Costura y Corte	40
Maestras de Economía Doméstica	9
Total	552

ENSEÑANZA PRIVADA

De los informes recibidos de los establecimientos de enseñanza no oficiales, resulta que, durante el mes de diciembre próximo pasado, funcionaron 446 escuelas privadas con 1.258 aulas a cargo de 1.480 maestros, de los cuales, 516 son hombres y 964 mujeres; 1.433 blancos y 47 de color; 985 nacionales y 485 extranjeros, 951 seglares y 529 religiosos.

Se matricularon en dichas escuelas 29.265 alumnos de los cuales, 27.416 son blancos y 2.119 de color; 16.396 varones y 12.869 hembras; asistieron en las mismas un promedio diario de 25.608 alumnos, o sea un 87.50 por ciento de la matrícula.

DE OBRAS PUBLICAS

HAN QUEDADO TERMINADAS LAS OBRAS EN LA ANTIGUA MAESTRANZA, A FIN DE ADAPTARLA PARA INST. PUBLICA

Se ha ordenado el sobreseimiento del expediente que se venía siguiendo a virtud de denuncia sobre las malas condiciones de reparación de la carretera a Ranchuelo

Por el Secretario de Obras Públicas, se ha aprobado el dictamen emitido por la Consultoría del Departamento referente a los requisitos que habrán de llenarse para continuar con los Sucesores del Sr. Constantino Reguera y Montero, dueño de la embarcación "La Dichosa", el contrato celebrado con el mismo para el servicio de comunicación y abastecimiento de los Faros de Caibarién.

DENUNCIA SOBRE UNA VIDRIERA, NO CONFIRMADA

Por la Jefatura de la Ciudad y por el Servicio Secreto del Departamento, se ha podido comprobar que la denuncia presentada por el Sr. Tomás López Riverón, sobre una vidriera de tabacos que ocupa parte del portal de un edificio situado en la Avenida de 10 de Octubre, no es exacta, pues dicha vidriera se encuentra instalada en la parte interior del edificio, no sobresaliendo al tránsito público.

EXPEDIENTE SOBRESEIDO

Por Resolución del Secretario del Ramo, se ha aceptado el dictamen de la Consultoría por el cual recomienda se sobresea el expediente administrativo instruído con motivo de denuncia presentada respecto a las malas condiciones en que se venía reparando la carretera de Esperanza a Ranchuelo. En este expediente se ha podido comprobar que la negligencia estaba de parte del Sobrestante encargado de las obras, el cual no presta servicios actualmente al Departamento.

CONTRATO RENOVADO CON LA PITTSBURG TESTING LABORATORY CO.

Se ha celebrado una ampliación de contrato con la Pittsburgh Testing Laboratory Co., prorrogando el anteriormente celebrado para la inspección de los materiales del Departamento que se adquieran en los Estados Unidos de América o en el Canadá.

CERTIFICACION DE ADEUDO

Se ha autorizado la certificación de adeudo por un 50 por 100 de la cantidad que le adeuda el Departamento al contratista Sr. Chester Torrance, por trabajos ejecutados durante el año fiscal de 1924 a 1925, y de acuerdo con lo dispuesto, en el Decreto núm. 2444.

TERMINADAS LAS OBRAS DE LA ADUANA DE PUERTO PADRE

Ha quedado debidamente autorizada el acta de recepción definitiva de las obras de reparación que se han ejecutado en la Aduana de Puerto Padre.

LAS MEJORAS DE OBRAS EN EL ANTIGUO EDIFICIO DE LA MAESTRANZA

Las obras ejecutadas en el antiguo edificio de la Maestranza para adaptación de la Secretaría de Instrucción Pública y Bellas Artes, han quedado definitivamente recibidas con la aprobación del acta correspondiente por parte del Secretario de Obras Públicas.

PRORROGA CONCEDIDA A LA CIA. CONSTRUCTORA NACIONAL

Se ha accedido a la solicitud presentada por la Compañía Constructora Nacional, referente a que se amplíe el plazo que se le concedió para que mostrara su conformidad en cuanto a la Resolución dictada con fecha 5 de febrero de 1926, y por la que se dispuso la liquidación de las obras que ejecutara de reparación de un tramo de la carretera de Colón a Perico.

LA RECAUDACION DEL ACUEDUCTO DE ALBEAR

Recaudado por todos conceptos, de septiembre 14, 1925, a marzo 27, 1926.	$1.234.778.78
Recaudado el día 27 por "Atrasos".	622.01
Del Ejercicio "Corriente".	699.93
Total recaudado.	1.321.94
Recaudado por depósitos diversos.	203.00
FONDOS DISPONIBLES	
En marzo 26.	452.442.14
En marzo 27.	453.764.08
FONDOS NO DISPONIBLES (Por depósitos diversos)	
En marzo 26.	28.027.60
En marzo 27.	28.050.60

DEL CONSEJO PROVINCIAL

LA SESION DE AYER

Presidido por el señor Manuel Vega celebró ayer tarde sesión ordinaria el Consejo Provincial, actuando de Secretario el señor Antonio Peña, iniciándola con la aprobación del acta de la precedente sesión.

Fueron, luego, leídas dos comunicaciones del señor Gobernador de la Provincia enviando —con una— el estado de recaudación e inversión de fondos en el Segundo Trimestre y trasladando con la otra un escrito de la Junta Provincial de la Habana sobre consignación de 500 pesos en el próximo presupuesto para adquirir mobiliario destinado a ella.

Ambas fueron remitidas a la Comisión de Hacienda.

Sobre obras públicas provinciales presentaron dos mociones; la primera del señor Sainz sobre construcción de un tramo de carretera que partiendo de la esquina de Concepción y 20, en Lawton, vaya a entroncar con la carretera de Managua, entrando por el Reparto "El Morro". La segunda, del señor Vega sobre reparación de las calles José M. Gómes, hasta Martínez Ortiz y de ésta hasta su entronque con Catalina del Reparto "Loma de Llave" y sobre construcción de un Parque Infantil en la manzana número 14, en el reparto San José, ambas de reparto "Redención".

Ambas mociones fueron aprobadas.

La sesión terminó con la lectura de cuatro escritos, de los que el Consejo quedó enterado.

Uno del Presidente del Liceo de uanabacoa, dando las gracias por el acuerdo tomado sobre adquisición del edificio de dicha sociedad.

Otro del Presidente de la Sociedad de Marianao, dando las gracias al Consejo por el acuerdo de contribuir con la suma de cinco mil pesos, para instalar un gimnasio en el local de dicha Sociedad.

Otro del señor Francisco Carrillo, expresando su agradecimiento al Consejo para la ofrenda floral dedicada en nombre de la Provincia a su señor Padre.

Y otro del señor Secretario de la Presidencia, expresando en nombre del señor Presidente de la República, su agradecimiento por el acuerdo del Consejo que consigna la congratulación del Organismo por el restablecimiento del primer Magistrado de la nación.

DE ESTADO

Las horas de oficina en toda esta Semana Santa, excepto jueves y viernes santos, que no son días laborales, en la Secretaría de Estado serán de 8 a 12 del día.

CONGRESO INTERNACIONAL CONTRA EL ALCOHOLISMO

Según comnucia a la Secretaría de Estado el Encargado de Negocios de Cuba en París, el señor Ministro de Estonia en Francia le ha participado, a fin de que lo haga saber al Gobierno de la República, que el XVIII Congreso Internacional contra el alcoholismo se efectuará en Tartu (Estonia) del 22 al 29 de Julio del corriente año y que su Gobierno desea que Cuba se haga representar en ese Congreso donde tan importante materia ha de tratarse.

LA INMIGRACION PORTUGUESA

El Ministro de Cuba en Lisboa, señor Antonio Iraizós, informa lo siguiente sobre la conveniencia de encauzar la corriente emigratoria portuguesa hacia nuestro país:

"El campesino portugués, dadas sus características similares al español, puede, como aquél, constituir un elemento deseable a nuestra inmigración. Trabajador honesto y tranquilo, su labor es efectiva y eficaz. Una de las ventajas que tiene para Cuba la inmigración portuguesa consiste en que no pertenece a la llamada "golondrina". El portugués que emigra se afinca en el país, forma familia si no la tiene y crea un hogar, como se demuestra con las grandes colonias existentes en el Brasil y en los Estados Unidos.

Los jornales que se pagan al trabajador de campo en Portugal son muy exiguos. Fluctúan entre Esc. 7.22 para hombres y Esc. 3.78 para mujeres, en el distrito de Fara, y Esc. 9.54 para hombres y 4.65 para mujeres en el de Lisboa, según ese centro podrá ver en el cuadro que tengo el honor de remitir adjunto.

Como quiera que el tipo de cambio actual del escudo respecto al dollar es de 19.50, tenemos que esos trabajadores ganan al día, los hombres, entre 33 centavos y 46 centavos, las mujeres, entre 16 y 22 centavos, aproximadamente.

Es natural que gentes que en su país no ganan más de 40 centavos diarios, sientan la tentación de marchar a un país como el nuestro donde los salarios son tan compensadores, sobre todo para el obrero europeo".

NUEVA COMPOSICION MUSICAL

El Cónsul de Cuba en Toronto, señor César A. Barranco, ha remitido a la Secretaría de Estado, el primer ejemplar impreso de su composición musical "Cuba Dreams" (Ensueños Cubanos), haciendo presente que ella ha sido inspirada por su amor a Cuba y a sus compatriotas. El señor Barranco anuncia el envío de tres ejemplares en castellano con cubierta especial de cuero, que dedica a la distinguida primera dama de la República y a las distinguidas esposas de los señores Secretario y Subsecretario de Estado.

DE HACIENDA

Los certificados de aduedos que una comisión de la Bolsa de la Habana solicitó del Secretario de Hacienda fueran valores cotizables, el escrito ha pasado a consulta de la Sección de Consultoría de la Secretaría de Hacienda.

SE ABRIERON LOS PAGOS DE ADEUDOS

Hoy se abrieron los pagos de créditos de adeudos del Estado dispuesto por el Gobierno.

Se pagaron unos $100.000 en cheques, entre ellos a el Sr. Falla Gutiérrez, Banco del Comercio, Banco del Canadá, el Sr. Beltrán y otros.

LIQUIDACION DE ALCANCE

En la Zona Fiscal de Oriente se ha hecho una liquidación de alcance a la Caja de Ahorro y Banco del Centro Gallego por la cantidad de $1.019.08, del 8 o|o sobre utilidades.

PAGOS PROCEDENTES

Se ha declarado procedente el pago de las gratificaciones, por fallecimiento del Sr. Ignacio S. Loynaz y San Martín, a su viuda la señora María Luna y González, por si y como representante legal de su menor hijo Rafael, conjuntamente con sus demás hijos José Gabriel, Samuel, Ignacio y María Josefa.

—También se ha declarado procedente el pago de las gratificaciones por fallecimiento del señor Ricardo Betancourt a sus hijos Leonardo, Mercedes, Emilio, Ricardo y Ernesto, debiendo éste último por ser menor de edad ser representado por su tutor.

DEL MUNICIPIO

POR EL CONTADOR MUNICIPAL SE HA TERMINADO DE CONFECCIONAR EL ANTE PROYECTO PRESUPUESTAL

Formación de expediente respecto a la inspección del pescado. Construcción de muelles de hormigón en Tallapiedra Los premios para las recientes carreras de automóviles

Desde hora temprana de la mañana llegó ayer a la Alcaldía el Alcalde Municipal, Sr. J. M. de la Cuesta, resolviendo distintos asuntos administrativos con los jefes de los departamentos municipales.

Por tener necesidad de visitar a las autoridades superiores, el Alcalde abandonó la Alcaldía cerca de las nueve.

FORMACION DE EXPEDIENTE

El Sr. Cuesta ordenó al Jefe de Gobernación Municipal, Dr. Ainciart, la formación de expediente en averiguación de si existe responsabilidad alguna para los empleados municipales que ejercen funciones en los mercados de la Ciudad, por el hecho de haber ocupado la policía cierta cantidad de pescado en esos centros de abastecimiento, cuya venta no está permitida.

En esa inspección, a más de los delegados de la Alcaldía, trabajó un supervisor militar designado de acuerdo con la Secretaría de Agricultura.

El Dr. Orestes Morales, Veterinario Municipal que desempeña su cargo de vigilancia en los mercados, nos manifestó ayer con respecto a este particular, que el pescado ocupado por la policía estaba oculto, habiendo sido utilizado él para que dijera si la venta del mismo estaba autorizada o no.

—Ayer informó a la Alcaldía el Dr. Orestes Morales haber decomisado en el Mercado Unico 18 libras de pescado falto de peso y 80 cangrejos de venta prohibida.

Como ese pescado no estaba en malas condiciones para el consumo, sino que se ha obtenido en época cuya extracción del mar perjudica a la recría, se ordenó su remisión a los asilos Delfín y Santa Marta.

EL PROYECTO DE PRESUPUESTO

Por el Contador Municipal, Sr. Francisco Benavides, se terminó ayer la confección del informe que se le encomendó para el ante proyecto de presupuesto ordinario de 1926 a 1927, que se ha de elevar por el Alcalde al Ayuntamiento para la correspondiente nivelación.

GREMIOS COMERCIALES

El Sr. Rogelio Martínez, en su condición de presidente del Gremio de Bodegones y Figones, entregó ayer en el Registro General de la Alcaldía, el proyecto de reparto de la cuota contributiva en el ejercicio venidero de 1926 a 1927, de conformidad con lo que establece a ese respecto el artículo 86 de la Ley de Impuestos Municipales.

—También el Sr. Juan Bautista Laplume presentó el proyecto de repartimiento de la cuota contributiva, en relación con el Gremio de Tiendas de Efectos de Talabartería, del cual es presidente.

MUELLES DE HORMIGON EN TALLAPIEDRA

Por el Gobierno de la Provincia se remitió ayer a la Alcaldía de esta Ciudad una comunicación adjuntando edictos para ser fijados en lugares públicos de la población, anunciando el propósito de la American Storage Co., de realizar trabajos para destruir los muelles de madera existentes en la zona marítima de Tallapiedra, tramo comprendido entre las calles de Banderas (Revillagigedo) y Labra (Aguila), y fabricarlos de hormigón.

Esa publicación se hace de acuerdo con la Ley, para que, si algún vecino se estima perjudicado con la realización de tal proyecto, tenga tiempo de elevar a las autoridades el correspondiente recurso.

LA CUENTA DE RESULTAS

Se recibió en la Alcaldía el escrito de la Secretaría de Gobernación, recomendando se observen las disposiciones de la vigente Ley Orgánica de los Municipios, en lo que se refiere a los pagos por el Capítulo de Resultas.

Pide la Secretaría, se le remita semestralmente un estado del Capítulo citado, con expresión de los ingresos y de los pagos que se hagan con cargo al mismo, haciendo resaltar en cada caso el año económico a que corresponde toda obligación satisfecha.

Todos estos datos se interesan, para poder instruir debidamente el expediente que a las cuentas de Resultas de cada Municipio se inicia en la Secretaría de Gobernación.

PREMIOS PARA LAS CARRERAS DE "LA NOCHE"

Por la Tesorería Municipal se abonó ayer la suma de siete mil quinientos pesos, a los organizadores de las carreras de automóviles patrocinadas por el periódico "La Noche", y que se efectuaron el domingo último.

Esa cantidad fué votada por el Ayuntamiento para repartir como premios municipales entre los vencedores.

MEMORIA DESCRIPTIVA

La firma Strake Motor Corp., de esta Ciudad, presentó ayer en la Alcaldía la memoria descriptiva de la casa Paseo de Martí (Prado) número 23, donde ha de instalar almacén de coches y otros carruajes de lujo, según solicitud de licencia que tiene presentada al efecto.

REPARACIONES EN LA CASA GRANDE

El Sr. Faustino Angones, propietario de los almacenes de tejidos "La Casa Grande", ha solicitado del Municipio licencia para realizar importantes obras de reparación en el edificio que ocupa su comercio, sito en Avenida de Italia (Galiano) esquina a General Carrillo (San Rafael).

PROCEDIMIENTO PARA LICENCIAS COMERCIALES

El Sr. José M. Valdés Gallol, Jefe del Departamento de Impuestos Municipales, ha enviado a la "Unión de Comerciantes de Maderas del País", una comunicación en que corresponde a solicitud que se le hiciera hace poco por esa organización, relativa al procedimiento municipal para solicitud de licencias comerciales o industriales y tramitación y expedición de las mismas por el Municipio.

QUEJA DEL DR. AGUSTIN VARONA

Ayer se recibió en la Alcaldía un escrito del Dr. Agustín Varona y Suárez, quejándose de que la piquera que existe frente a su domicilio, Bolívar (Reina) núm. 139, molesta grandemente a sus clientes, pues debido a que siempre existen allí vehículos de alquiler, aquellos se ven precisados a dejar sus carruajes en medio de la calle, con el peligro y molestias consiguientes.

INTERESANDO EL PARADERO DE PARIENTES

Desde Segovia, España, solicita del Alcalde de la Habana la Sra. Aurora Serna, se inquiera el paradero en esta población de José Suárez, que trabajó como panadero en la panadería de Calzada de Jesús del Monte núm. 350, pues lo reclama su madre, que se halla gravemente enferma.

—La Sra. Margarita Ferrer, residente en Melbourne, Francia, también interesa conocer el paradero de su hija Marcelle Lubant, que residió durante varios años en la calle de Egido 105.

RECURSO POR ALTERACION DE RENTA

La Sra. Rosario Morales y Morales, propietaria de la casa Castillo 140, presentó ayer un recurso contra la resolución municipal que eleva la contribución de esa propiedad, y fundamentada en que la misma gana al mes 260 pesos, cuando es lo cierto que la renta es sólo de 180. Dice la recurrente que este alquiler puede comprobarse con el contrato firmado por ella con el Sr. Carlos Arnoval y Fortuny.

TRASPASO COMERCIAL

El Sr. Gregorio Vergara y Zubicoa, ha solicitado de la Administración Municipal que se ponga a su nombre la propiedad de la tintorería sita en Villuendas 132, y la cual adquirió del Sr. Bernardino Miguez, quien a su vez la adquirió del Sr. José Casas y García, de conformidad con resolución del Juzgado de Primera Instancia del Norte.

El Sr. Vergara acompaña a su petición, la escritura de cesión correspondiente.

YA HA PAGADO

En la Alcaldía presentó ayer el Sr. José García, dueño de tres pequeñas casas situadas en San Luis entre Altarriba y Colina, un recurso contra la resolución por la cual se le quiere hacer pagar tres trimestres de conribución urbana del ejercicio de 1922 a 1923, alegandó el interesado que se encuentra al corriente en el pago de todas sus contribuciones.

A GOBERNACION

Por decreto del Alcalde se ha dispuesto que el Sr. Miguel A. Vega y Morejón, Oficial Primero del Departamento de Contaduría, pase a prestar servicios en el Departamento de Gobernación.

RUIDOS MOLESTOS

El vecino Leopoldo R. Mederos, ha denunciado a la Alcaldía que es insoportable el ruido que producen los ómnibus que se estacionan en Patrocinio entre Príncipe de Asturisa y Revolución, cerca de su residencia.

SOLO DE BAJADA

La Sra. Rita Peláez de Villa-Urrutia, ha dirigido al Alcalde una atenta carta, en la que le ruega disponga que la calle de Tulipán, donde ella reside, sea sólo de bajada o de subida para vehículos, pues en la forma en que hoy circulan por allí los ómnibus de alquiler y los vehículos en general, es penosísima la situación del vecindario. Sugiere la Sra. de Villa-Urrutia, que pudiera destinarse al tránsito de subida o bajada, según se dispusiera una cosa u otra con la calle de Tulipán, la de Santa Rosa.

EL ERARIO MUNICIPAL

Como resultado del arqueo efectuado ayer en la Tesorería Municipal, se ha comprobado este saldo:

Ingresos: por Ejercicio Corriente, $4.994.97; Resultas, 198.17; y para el Consejo Provincial, $538.75.

Existencia: Ejercicio Corriente, 250,31276; Resultas, $198.17; y para el Consejo Provincial, $17.437.30.

—La recaudación por Transporte Terrestre el día 27 ascendió a la suma de 415.64, habiéndose matriculado 29 vehículos.

SIN DEBIDA LICENCIA

La policía de la Tercera Estación ha participado a la Alcaldía que en la casa Avenida de Italia núm. 95 funciona sin licencia una casa de huéspedes del Sr. Lorenzo Alvariño; y en Paseo de Martí 99, el Hotel Brooklyn, de Mr. Rogelio Benalahier, sin debida licencia municipal.

—La Oncena Estación de policía participa haber sorprendido en el interior del local que ocupa la Sociedad Cerro Sport Club, calle de Recreo entre San Carlos y San Cristóbal, una cantina de bebidas sin licencia.

MULTAS

La Jefatura de la Policía Nacional envió ayer al Registro de la Alcaldía 182 notificaciones de multas impuestas por distintas infracciones municipales, correspondientes de ellas 80 a la Décima Estación.

RECURSO CONTRA APREMIO

La firma The Simmons Co., presentó un recurso contra el expediendébitos de contribuciones en la industria de fábrica de camas y bastidores, asegurando encontrarse al corriente de sus obligaciones contributivas.

ALTAS DE INDUSTRIALES

Relación de industriales que han causado alta por distintas industrias el día 26 de marzo de 1926.

Jacinto Con, bodega con cantina, aZpata y A, Reparto la Azotea; Cleemnte García, puesto de tabacos y cigarros en interior, Av. S. Bolívar 126; Calas y Cagigal, almacén de víveres finos, Obrapía 26; Martínez y García, café cantina, Av. S. Bolívar 126; Varton Haboian, limpiabotas, Rayo 34; José Revilla, sastre con géneros, Padre Varela 50; Daniel Incorporated, comisionista con muestras, Pte. Zayas 30 departamento 208-209; María Llata, Rastro, 6, Vedado 187; Manuel Fraga, subarrendador, Zapata y A; Francisco Menéndez, cantina de bebidas, te de apremio que se le sigue por Zenea 177; López y Cabo S. en C. prestamista sobre alhajas, Zenea 227; Antonio Puentes e hijos, comerciantes, Oficios 28; Quong Sing, bodega, Dolores y Quince, Víbora; Harach Zorabedian, sillón de limpiabotas, Quintín Banderas 80; Aran Ayjian, limpieza de calzado, Pte. Zayas 18; Mardiros Barbaria, limpiabotas en salón, Habana 87; Jacinto Con, figón, Zapata y A, Reparto la Azotea.

Estas altas produjeron al Municipio 1,304.96.

DE JUSTICIA

Las horas de Oficina en la semana Santa, en la Secretaría de Estado desde ayer lunes hasta el sábado serán de 8 a 12 del día.

El Jueves y Veirnes Santo, han sido decretados no laborables.

DE SANIDAD

RESULTO NEGATIVO DE VIRUELAS EL MAL QUE PADECE UN PASAJERO DE LOS LLEGADOS AYER A ESTE PUERTO

Un menor vecino del Cerro, atacado de meningitis, ingresó ayer en el hospital Las Animas.—Decomiso de leche en mal estado.—Vaca tuberculosa.—Movimiento en el personal

Ayer por la mañana y remitido por los médicos de la Sanidad Marítima, se le dió ingreso en el Hospital Las Animas a Kuno Hermers, pasajero llegado horas antes, porque al reconocerlo advirtieron padecía una enfermedad que podría muy bien ser viruela.

Inmediatamente, el Director del Hospital, doctor Lebredo, dió cuenta a la Jefatura Local de Sanidad quien sin pérdida de tiempo notificó lo que acontecía al Secretario del Ramo y avisaba a los miembros de la Comisión de Enfermedades Infecciosas para reunirse y diagnosticar el mal que padecía Hermers.

Horas más tarde, dicha Comisión se reunió en el pabellón donde se hallaba recluído el enfermo y luego de examinarlo detenidamente, declaró era negativo de viruelas el mal que en un principio se creyó era aquél.

POSITIVO DE MENINGITIS

Por hallarse atacado de meningitis cerebro espinal, se le dió ingreso ayer en el Hospital Las Animas, al menor de tres años de edad nombrado Oscar Vingo, de la raza blanca y vecino de la calzada del Cerro 544.

Extraído el líquido céfalo raquídeo, el Laboratorio Nacional ratificó el diagnóstico emitido por la Comisión de Enfermedades Infecciosas.

El jefe local de Sanidad dictó las oportunas órdenes en evitación de cualquier contagio.

FIEBRE TIFOIDEA

El Director de Sanidad recibió ayer un telegrama del jefe local de Guane, Pinar del Río, en el que le da cuenta de la existencia de un caso de fiebre tifoidea, en un vecino del barrio de Cayo Largo.

Agrega el comunicante que se le remita con urgencia gran cantidad de vacuna antitífica para proceder a la inmunización de la población.

LAS VACACIONES DE SEMANA SANTA

El Secretario de Sanidad dispuso ayer que durante la presente semana sólo haya oficinas de ocho de la mañana a doce del día, con motivo de ser Semana Santa.

Asimismo dispuso que durante los días primero y dos, entrantes, jueves y viernes Santos, vaquen las oficinas.

Estas disposiciones las han dictado todos los secretarios de Sanidad.

DECOMISO DE LECHE EN MAL ESTADO

En distintos establecimientos de esta capital, el capitán Fernández de Lara, supervisor del Servicio de Abasto de Leche, auxiliado de varios químicos del mismo fueron decomisadas cuatro mil trescientas senta y ocho latas de leche condensada, por hallarse en mal estado.

Los propietarios de dichos establecimientos, fueron multados.

LOS SOLARES YERMOS EN MARIANAO

El jefe local de Sanidad de Marianao elevó ayer al Secretario del Ramo, un informe solicitando le pida al Secretario de Gobernación ordene al Ayuntamiento de aquel término obligue a los propietarios de solares yermos cerquen los mismos, con el fin de evitar que se viertan en los mismos basuras y trastos viejos.

La Secretaría de Sanidad transcribió dicho informe al Secretario de Gobernación.

MOVIMIENTO DE PERSONAL EXPEDIENTES

Fué nombrado ayer el señor Miguel Macías escribiente de la Jefatura local de San Fernando de Camarones.

Se nombró al doctor Juan F. Tamargo oficial segundo de Inspecciones Bromatológicas de la Jefatura local de Matanzas, juez instructor del expediente administrativo que se ha de seguir al señor Antonio Hernández, inspector de dicha Jefatura y contra el cual pesan graves cargos por irregularidades sometidas en el desempeño de su puesto.

Se le aceptó la renuncia al señor Juan R. Velázquez, como escribiente de la Jefatura local de Sanidad de Placetas, nombrándose en su lugar al señor Eugenio Portuondo Smith.

Fué declarado cesante el señor Lorenzo Becerra, escribiente de la Jefatura local de San Fernando de Camarones.

Fué designado ayer el señor Ricardo Dauval, para que inicie expediente de investigación sobre la conducta del señor Ricardo Sorá, con motivo del expediente que le fué instruído al señor Arturo Sáenz Yáñez.

EXPEDIENTES DE RECLAMACIONES

El Secretario de Sanidad remitió ayer al de Hacienda los expedientes de reclamación promovidos por las señoras Cándida Jorge viuda de Agullá, como viuda del señor José Alfredo Agullá, y el de Lucila Domínguez, que interesa el pago de las gratificaciones que se le adeudan a su difunto esposo, el señor José Oliva Iribarren.

LICENCIAS DE ESTABLECIMIENTOS

Se han concedido las siguientes licencias por la Secretaría de Sanidad: Santa Teresa y Ulloa, puesto de frutas; E. Villuendas 169, talabartería; 10 de octubre 186, tienda de tejidos; Pi y Margall 59, tienda de ferretería; Ricla 97, almacén de sedería y quincalla; Rafael M. de Labra 75, sedería y quincalla; Zapata 19, almacén de heno y maíz; Oquendo 134, carbonería.

Se han denegado: Avenida Menocal 134, figón; Salvador 61, zapatería; Bella Vista y Macedonia al lado del 15, bodega; Florencia 4, bodega.

DE PALACIO

UN DIPLOMA

Hoy por la mañana hará entrega el Alcalde de la Isla de Pinos al señor Prsidente de un diploma donde consta el título de Hijo Adoptivo que le fué otorgado en sesión celebrada por aquel Ayuntamiento el día que visitó la isla, no hace mucho tiempo.

LOS ARANCELES

Una comisión de obreros liberales de la Papelera Cubana, de Puentes Grandes, estuvo ayer en Palacio haciendo entrega de un escrito en el cual felicitan al señor Presidente y su Gobierno por disponerse, en cumplimiento de la palabra empeñada por el primero, a la conveniente reforma de los aranceles, que estiman será fuente de vida para las industrias nacionales.

ENTREVISTAS

Además de las personas que citamos en otro lugar de este número, al dar cuenta de las reuniones para tratar del problema liberal de las Villas, fueron recibidas ayer por el Jefe del Estado las siguientes:

Secretarios de Sanidad, de Gobernación, de Justicia y de Comunicaciones; Alcalde de Camagüey, Subsecretario de Justicia, señor José A. Cabarga, doctor Rodríguez Barahona, el Ministro de Panamá en Cuba con el de Cuba en Panamá y el Introductor de Ministros.

Más anuncios clasificados de Ultima Hora

24.—SOLARES YERMOS

EN EL GRAN REPARTO MIRAMAR

EN LA PARTE MAS ALTA Y MAS PINTORESCA DE LA HABANA CON FRENTE A 5a. AVENIDA

Vendo varios solares de esquinas y centros a precios justos y dando todas las facilidades necesarias para el comprador.

EN LA CALLE 30, ACERA DE SOMBRA, ENTRE 3a. Y 5a. AVENIDA

Vendo 4 solares de centros a $9.50 la vara.

EN LA CALLE 30, ENTRE 5a. Y 7a. AVENIDAS

Gran solar de centro a la sombra. Precio, a $11.00 la vara.

EN LA CALLE 26, CON FRENTE AL GRAN PARQUE. ACERA DE SOMBRA

Vendo 2 solares de centros. Precio, a $14.75 la vara.

EN LA CALLE 12, ENTRE 5a. Y 3a. AVENIDAS. A LA SOMBRA

Vendo 3 solares de centros. Precio a $8.50 la vara.

EN LA CALLE 34, ENTRE 5a. Y 7a. AVENIDAS

Vendo 2 solares de centros. Precio, a $8.00 la vara.

EN LA CALLE 28 ENTRE 5a. Y 7a. AVENIDAS

Vendo 2 solares de centros. Precio a $8.50 y $9.50 la vara.

EN LA 7a. AVENIDA. ENTRE 24 Y 26

Vendo 2 solares de centros. Precio, a $8.00 y a $7.25 la vara.

EN LA 7a. AVENIDA, CASI ESQUINA A LA CALLE 22, A LA SOMBRA

Vendo gran solar de centro. Precio, a $9.25 la vara.

EN LA 7a. AVENIDA, GRAN ESQUINA Y UN SOLAR DE CENTRO

Situados entre las calles 20 y 22. Precio, a $9.00 y a $8.50 la vara.

EN LA 7a. AVENIDA. GRAN ESQUINA Y CENTRO

Precio, a $8.50 y a $8.25 la vara.

EN LA CALLE 10, ENTRE 5a. Y 7a. AVENIDAS

Vendo 4 solares de centro, a la sombra. Precio, a $10.00 la vara, en la acera del sol 3 solares de centros, precio a $9.00 la vara.

EN LA CALLE 8, ENTRE 5a. Y 7a. AVENIDAS

Vendo 2 solares de centros, a la sombra. Precio, a $8.50 la vara.

EN 3a. AVENIDA, GRAN ESQUINA, CON DOBLE LINEA AL FRENTE

Vendo gran solar con 1,564 varas. Precio, a $9.50 la vara, facilitando la operación.

EN LA QUINTA AVENIDA

Vendo 4 solares esquina y centro, con frente a 5a. Avenida, los otros dos con frente a otra calle. Precio, a $13.00 la vara. Oigo oferta y facilito la operación.

EN LO MEJOR DEL GRAN REPARTO MIRAMAR

Vendo 4 esquinas y 4 centros que por su situación resulta el lugar más apropiado para tener una gran residencia. Precio en conjunto, a $8.50 la vara, pudiendo dejarse en hipoteca la cantidad que se desee.

Nota: En todos estos anuncios doy todas las facilidades para el pago, informando directamente a personas interesadas.

Informa: M. DE J. ACEVEDO
Notario Comercial
Obispo 59, altos
Tel. M-9036

E783 3d My 30

SE VENDEN 100.000 metros terreno con frente a la Calzada Jaimanitas, lindando con el Country Club, lugar ideal y segura inversión. Informan en Hospital y San Lázaro, Garage, de 8 a 10 a. m. y de 3 a 5 p. m.
14610 1 ab.

24.—SOLARES YERMOS

EN EL REPARTO LA SIERRA EN LA CALLE A, ESQUINA A 6

Vendo solar de esquina que mide 23x46.75 varas. Precio, a $8.50 la vara. Doy facilidades.

EN LA CALLE 10, ESQUINA DE LETRA

Vendo gran esquina de fraile, 23.47 por 46.75 varas. Precio, a $9.00 la vara.

EN LA CALLE 10, ESQUINA A 2

Vendo solar que mide 23.47x46.75 varas. Precio, a $9.00 la vara.

EN LA CALLE 8 ESQUINA a A

Vendo gran solar que mide 23.47 por 46.75 varas. Precio, a $8.50 la vara. Oigo oferta.

Trato directo con interesados.
Informa: M. DE J. ACEVEDO
Notario Comercial
Obispo 59, altos
Tel. M-9036

E786 3d My 30

Fabricación

¡ARQUITECTOS CONTRATISTAS Y CONSTRUCTORES

Procedente de una subasta se venden carretillas de hierro, vigas de acero, palas, picos, barretas, mandarrias, martinetes, sinnúmero de artículos propios para su ramo a precios que no admiten competencia. Véame. Diaria 56. Arturo Renté. Tel. A-6374.
14646 4 ab.

25.—SOLICITUDES

Varios

SOCIO CON 1,500 PESOS

Necesito uno que sea persona seria y educada para negocio en marcha de gran rendimiento y mucho porvenir. Asunto serio. Informa el señor Guevara en Dragones 42, altos.
14606 1 ab.

26.—VARIOS

ABSOLUTAMENTE GRATIS

Le Maison L. Lazaire, de París, ofrece gratuitamente a título de propaganda "El Barómetro del Amor" a toda persona que lo solicite, a cuyo efecto le rogamos se sirva enviarnos un sello de dos centavos para el franqueo del mismo a vuelta de correo. L. Silvero. Aguila 232. Habana.
U. H. 12875.—2 Ab.

MARMOLISTA

Hace obra nueva o cualquier clase de reparación en mármoles a precios económicos. Virtudes 91. el. M-5233.
14364.—28 Ab.

AVISOS RELIGIOSOS

ERMITA DE ARROYO ARENAS GRANDES FIESTAS A JESUS NAZARENO DEL RESCATE

ABRIL 4

A las 6 p. m. saldrá procesionalmente la milagrosa imagen del Nazareno de la Iglesia Parroquial del Cana para la Ermita de Arroyo Arenas. A su llegada se cantará solemne salve y al final se quemarán fuegos artificiales por el pirotécnico Sr. Vázquez.

ABRIL 5

A las 8 1-4 Misa de Comunión. A las 9 a. m. solemne Misa de Ministros en honor de Jesús Nazareno del Rescate, en la que predicará el Ilustrísimo Sr. Pbro. Ldo. Santiago G. Amigo, Canónigo Penitenciaro de la S. I. Catedral y Protonotario Apostólico. El coro estará dirigido por los Sres, Luciano Palau y Juan Núñez.

A las 6 p. m. saldrá procesionalmente la milagrosa imagen del Nazareno por las calles del pueblo de Arroyo Arenas, quemándose a su regreso variadas piezas de fuegos artificiales.

El altar del Nazareno lucirá nueva y hermosa decoración costeada por un devoto, estrenándose una guarnición en el altar y el púlpito traída expresamente de París por una devota. El altar estará adornado con plantas y flores naturales del jardín El Clavel de los hermanos Armand, como obsequio al Nazareno.

La comunicación será cómoda y fácil por el Havana Central, por el Vedado y Marianao, coches, guaguas y automóviles a todas horas desde Marianao.

El Cano, 29 de Marzo de 1926.
El Párroco,
Manuel Rouco y Varela.
14643 5 ab.

Funeraria Antigua de Boza
La que mejores servicios presenta
EXPOSICION PERMANENTE
Avenida de la República 234
Telfs. M-6123 y M-8512

†

E. G. E.

EL NIÑO

ENRIQUE RUIZ Y ALEGRET

Nuestro hijo ha fallecido y dispuesto su entierro para hoy a las cuatro, sus padres y demás familiares ruegan a sus amistades concurran a la casa mortuoria, calle 2a. entre 6a. y 7a. Buena Vista, para acompañar su cadáver al cementerio de Colón, favor que le agradecerán eternamente.

Habana, marzo 30 de 1926.

Amelia Alegret de Ruiz, Domingo Puig, Gregorio Ruiz, Paulino Ruiz, José Alegret, Ramón Larrea, Dr. C. Inclán, Dr. J. M. Estévez.

Mod. 1-E. 790 Id.30

Funeraria de Primera Clase
ALFREDO FERNANDEZ
Telf. A-4348. San Miguel 63

M.E.C.D. 2016

SOCIEDADES ESPAÑOLAS

Acuerdos de la Junta General de la Agrupación Artística Gallega

Concurriendo un gran número de asociados, bajo la presidencia del señor Maximino Matalobos y en medio del entusiasmo pecular en los elemen tos de esta Agrupación, se celebró la Junta General Ordinaria, tomándose, entre otros, los siguientes acuerdos:

Se acuerda rebajar el precio del alquiler de los salones sociales para las sociedades que deseen celebrar fiesta bailables o literarias, a la cantidad de 33 pesos, incluyendo los servicios del piano.

Se acuerda autorizar a la Junta Directiva para que redacte la reforma del Reglamento General, presentando luego, dicha reforma, a la sanción de la Junta General.

Se acuerda celebrar un baile de pensión el día 10 del próximo mes de Abril, aceptando los regalos para las damas, ofrecidos por varios asociados y casas comerciales.

Aprovechando el espontáneo ofrecimiento del Tesorero señor Manuel Ron, del Presidente y del señor Borrajo, se acuerda instituir tres premios consistentes en objetos alusivos, para los socios que en un plazo de tres meses, a partir del 1o. de Abril, inscriban mayor número de asociados. Se fija la cuota mínima de 25 inscripciones.

Después de las doce de la noche, se dió por terminada la sesión.

Dentro de poco tiempo daremos a conocer los grandes proyectos que, para un futuro próximo tiene en cartera la Junta Directiva de esta prestigiosa Agrupación.

La rifa del Casino Español de San Nicolás ha sido transferida

Una Comisión de la Directiva del Casino Español de San Nicolás, nos ha visitado para rogarnos que hagamos saber a todos los interesados que la rifa autorizada de este Casino ha sido prorrogada por el honorable señor Presidente de la República, para el último sorteo del mes de Agosto del presente año.

Ya lo saben los tenedres de papeletas.

El Valle de Oro y sus escuelas en Moucide, Villa Campa, Budian y Cuadramon

El día 21 de marzo, celebró la sociedad "El Valle de Oro", junta general extraordinaria, en los salones del Centro Gallego de la Habana, bajo la presidencia del señor Ramón Canoura, actuando de Secretario el señor Cándido Requeijo, y la asistencia de numerosos asociados.

mfwypba-gS cmfwyp,f shdluwm r

Se acordó enviar la cantidad de 2,000 pesetas para la terminación de la Casa-Escuela de Moucide.

Se acordó nombrar la siguiente comisión para la reorganización de la Secretaría, integrada por los señores siguientes: Andrés García, Constantino Romero y Jesús Pardiñas.

Se acordó que dentro de las facultades que tiene la Junta Directiva se nombraran los Delegados necesarios para la mayor propaganda en todos los pueblos del interior de la Isla de Cuba.

Se acordó adquirir terrenos alrededor de la Casa-Escuela de Villacampa ,para mejorar las condiciones escolares del propio edificio.

Así como también se acordó gastar lo necesario para le mejor adaptación del edificio a la enseñanza.

Se dió por enterada la junta de la donación de un terreno en la parroquia de Cuadramon y otro en la parroquia de Budian, para la construcción de edificios escolares en dichos lugares. La Junta por unanimidad acordó enviarle las gracias a los donantes de tan importantes donaciones.

A las cinco de la tarde se dió por terminada la junta, en medio del mayor entusiasmo por parte de todos los asociados que componen esta floreciente colectividad.

ACTOS Y JUNTAS

"CLUB RIBADESELLA"

La Junta General ordinaria se celebrará en los salones de la Juventud Asturiana, sita en el Paseo de Martí (Prado) número 125, altos, el miércoles 31 del corriente, a las 8 p.m.

Orden del día: Lectura de la Convocatoria. Idem del acta de la Junta anterior. Balance trimestral de Tesorería. Informe idem de Secretaría. Asuntos Generales.

ASOCIACION DE DEPENDIENTES

Hoy, a las ocho de la noche, celebrará sesión extraordinaria la junta directiva, en el salón de sesiones de la casa de salud.

Orden del día:

Recepción del alumbrado ornamental de la casa de salud.

VIDA GALLEGA

Una caricatura de Vidales Tomé ilustra la portada de este número, que resulta sencillamente hermoso.

En colores publica "Vida Gallega" artísticos fotograbados que representan joyas arquitectónicas gallegas y una vista a plana entera de Combarro.

A la hazaña de nuestro heroico paisano Ramón Franco, en su relación con los actos celebrados en su pueblo natal y otras poblaciones, dedica preferente y extensión adecuada esta popular ilustración. El triunfo de Castro Gil en París y su Exposición de aguafuertes.—Campeonato de foot ball en Galicia.—Bodas. —Modas.—Humorismo, etc. etc. completan este número que acaba de salir.

Para pedidos y suscripciones, dirigirse a su representante Ramón Marcote, Cuba 24.

Los del partido judicial de Arzua y su elegante matinée

Como anteriormente hemos publicado, esta sociedad tiene en preparación una matinée bailable para el domingo día 4 de abril, en la fresca terraza del café Carmelo, paradero del Vedado.

Será este un éxito seguro y un lleno extraordinario, pues cuenta el Comité de Fiestas con miembros de elevado valor moral como lo son su secretario, señor José Filley y miembros conocidos entre la colonia como el señor José María Carreiras, vicetesorero, que goza de grandes simpatías; por tanto, ese comité se apresuró a contratar la orquesta de Felipe B. Valdés, sin reparar en esfuerzos ni otros obstáculos para poder anotar un triunfo más al número de los ya anotados...

EL PROBLEMA QUE PLANTEA LA FEDERACION MEDICA A LOS SANATORIOS DE LOS CENTROS REGIONALES

RETIRARA LOS SERVICIOS PROFESIONALES.— LO QUE SE PEDIRA A LA FEDERACION EN SANTA CLARA COMO ORGANISMO SUPREMO.— LA MOCION.

Por el grave problema que ellos plantean a las sociedades regionales con sanatoria, insertamos los acuerdos adoptados por la Federación Médica de Cuba, en su última sesión:

En la tarde del último sábado tuvo efecto la sesión del Comité Ejecutivo de la Federación Médica de Cuba, previamente convocada para conocer la negativa de los Centros Regionales a las peticiones presentadas por ella.

Bajo la presidencia del doctor Emilio Martínez, actuando de secretarios los doctores Alfredo Recio y Vicente Pardo Castelló, se reunieron los doctores Carlos Finlay, Gabriel Landa, Lorenzo Comas, José Varela Zequeira, Julio Ortiz Cano, Jesús Mariano Penichet y otros.

Abierta la sesión, a las cinco de la tarde, y aprobada el acta de la sesión anterior, el secretario dió lectura a una serie de comunicaciones del interior de la República, dando cuenta de la constitución de Delegaciones de la Federación en numerosos Municipios. Se dió lectura asimismo a comunicaciones de los secretarios de Sanidad, Instrucción Pública y Justicia, relacionadas con la petición hecha por la Federación para que se cree un cuerpo eficiente de médicos inspectores para las Escuelas Públicas y privadas. También se leyeron escritos de los Colegios Médicos Provinciales, dando cuenta de estar totalmente organizada la Federación en toda la República.

Inmediatamente se pasó a tratar lo relacionado con la negativa de las Asociaciones Benéficas Regionales a aceptar las peticiones contenidas en el memorándum que les fué enviado por la Federación Médica de Cuba. Estas peticiones, se refieren a que sea aumentado y mejor retribuído el servicio de médicos y enfermeros en dichas asociaciones. También pide la Federación que la prestación de los servicios médicos en esas asociaciones, se limiten a los socios que carezcan de capital; y, asimismo, al trato que deben recibir los profesionales médicos empleados en esas instituciones benéficas.

A esas peticiones, contestaron los Centros Regionales mediante un acuerdo conjunto tomado por el Comité de Presidentes, que no podían acceder y, por consiguiente, rechazándolas de plano.

Después de una larga discusión, en la que tomaron parte casi todos los miembros del Comité Ejecutivo, fué aprobada una moción presentada por el doctor Alfredo Recio, que dice:

MOCION

"En vista de la negativa del Comité de Presidentes de Asociaciones Regionales a considerar el memorándum presentado por la Federación Médica de Cuba, el Comité Ejecutivo acuerda:

1—Pedir a la Junta Nacional de la Federación Médica de Cuba, que deberá reunirse en la ciudad de Santa Clara en el próximo mes de mayo, que acuerde ordenar a todos los médicos federados no prestar servicios después del primero de julio del propio año a ninguna asociación regional que no satisfaga las aspiraciones de la clase médica de Cuba, contenidas en el memorándum de referencia.

2—Declarar las simpatías de la Federación Médica por el núcleo social que constituyen esas instituciones benéficas. Al efecto, proveerá oportunamente para que no quede desamparado.

3—Dirigir un manifiesto al público y especialmente a los socios de las instituciones referidas, dándoles cuenta de las causas que motivan esta actuación y explicarles los procedimientos puestos en práctica actualmente por los directivos de ellas contra el interés social y el de los profesionales.

4—Declinar toda la responsabilidad de los acontecimientos, sobre los directores de las Asociaciones Regionales, ya que nuestra actuación ha sido de armonía y mútua defensa de intereses.

Habana, Marzo 22 de 1926.

La Junta Nacional de la Federación, que ha sido citada por el Comité Ejecutivo para una sesión extraordinaria en la ciudad de Santa Clara, el próximo mes de mayo, está constituída por los presidentes y tres delegados de los Colegios Provinciales y un delegado por cada veinticinco médicos existentes en cada Municipio. Es el organismo supremo de la Federación y será quien resuelva definitivamente este asunto.

Como se ve, queda planteado un grave conflicto entre las instituciones benéficas regionales y el Cuerpo Médico de la República, ya que más de tres mil médicos, la casi totalidad de los que existen, han firmado el juramento de honor que exige acatamiento a los acuerdos de esa Junta.

LOS DE LA SOCIEDAD "JOVELLANOS" EN SANTIAGO DE LAS VEGAS

HIDALGO RECIBIMIENTO. HORAS DE ARTE, DE GRACIA Y DE CULTURA EN EL CASINO ESPAÑOL. CARIÑOSO ADIOS Y ALEGRE REGRESO.

Gente alegre, gente joven, gente culta y fraternal se fueron ayer de fiesta a la risueña villa de Santiago de las Vegas.

A las doce en punto salió el tren excursionista de la Terminal, realizándose el viaje entre la más jocunda alegría.

En la estación esperaban a los excursionistas el comité directivo de la Delegación del Centro Asturiano, directiva del Casino Español y Comisión de profesores de la Granja-Escuela Agronómica.

Después de los saludos calurosos se trasladaron los visitantes y los que habían acudido a recibirlos al establecimiento antes citado, el que recorrieron, mostrando sus profesores todo cuanto de valioso en él se encierra, ofreciendo al mismo tiempo instructivas disertaciones sobre las materias que su plan de estudios y funcionamiento abarca.

Terminada la visita se celebró en los salones del Casino Español, organizada por el cuadro de declamación de la Sociedad Jovellanos, interpretándose el siguiente programa:

En la primera parte se desempeñó a maravilla el juguete cómico en un acto, un cuadro y en verso, titulado "Marinos en tierra", que desempeñaron, oyendo aplausos: Susana, señorita M. Fernández; Consuelo, señorita M. Barrio; Curro Vargas, E. Graciani; Eduardo Lemus, señor Font y Barón de las Azofaifas, G. Gómez.

Y en la segunda fueron también aplaudidos los siguientes números y los que muy bellamente los ejecutaron:

—"¡Ay de las Coquetas!", poesía por el señor Luis Navas.

—Una romanza, por la señorita Mercedes Fernández, acompañada al piano por el señor Galindo.

—Una romanza, por el barítono señor Luis Navas; acompañado al piano por el señor Galindo.

—Poesía por la señorita Emma Piñeiro.

—Fox bailable, por la señorita Mercedes Barrio y el señor Constantino García; piano y violín por los señores Galindo e Ibáñez.

—El juguete cómico en un acto, un cuadro y en prosa, titulado: "La Real Gana"; reparto: Salustiana La Bigotes, por la señorita Lola Benavent; Petra, señorita M. Barrio; D. Avelino: señor Font; Ignacio, señor Emilio Graciani; Salustiano, señor M. Martínez.

Una ovación final cerró la bella hora de la fiesta artística.

Y cuando el sol moría y la noche asomaba, los jovinos, esta gente alegre, gente joven, gente fraternal, regresaron a la Habana satisfechos, agradecidos a todos los de la villa risueña de Santiago.

NUEVA DELEGACION DE LA ASOCIACION INICIADORA Y PROTECTORA DE LA REAL ACADEMIA GALLEGA

El domingo pasado visitaron Matanzas los señores Manuel García Vázquez y Julio Pravio, presidente y secretario, respectivamente, de esta Asociación, con objeto de estudiar la viabilidad de establecer allí una Delegación.

En la morada del señor Manuel Corral, prestigioso industrial, muy popular, que goza de gran simpatía en la ciudad yumurina y es un gran entusiasta por todo aquello que tienda a enaltecer a la pequeña patria gallega, se celebró un cambio de impresiones con otros elementos de gran arraigo, congregados al efecto; acordándose hacer una intensa propaganda entre la colonia gallega residente en Matanzas, y una vez logradas las adhesiones necesarias, proceder en fecha próxima a constituir la Delegación de esta Sociedad Iniciadora y Protectora de la Real Academia Gallega, eligiendo en el mismo acto, los miembros directores de la misma.

Muy complacidos retornaron el mismo día, los señores García Vázquez y Pravio, tanto por las muchas atenciones recibidas como por el éxito rotundo que auguran a la nueva Delegación en la ciudad de los Dos Ríos.

El club Habanero y su baile de los globos del día 17 de abril en los salones del Miramar Garden

El "Baile de los Globos" que celebrará la prestigiosa sociedad Club Habanero el sábado 17 de abril, ha de resultar otro nuevo triunfo para la directiva que preside el joven Juan José de la Vega, secundado por los activos señores Emilio Vila Castro, Luis Torres, Francisco González, Abelardo Cruz, Roberto González y demás directivos que hacen cada día más grande a la entidad de los clubmans mediante su meritísima labor social.

Miramar Garden, lugar escogido para la celebración del "Baile de los Globos", es un lugar delicioso, constituyendo de por sí un gran aliciente para el elemento bailador.

Además, Manolo Barba, al frente de su reforzada orquesta, será el encargado de amenizar espléndidamente esta próxima fiesta, que ya decimos, ha de constituir un señalado triunfo para el Club Habanero.

Esta fiesta, como es sabido, será en honor del señor José Cuervo, presidente del Club de Cantineros.

"EL DIA 3 EN MEDINA"

Grandes sorpresas prepara la Comisión Organizadora, para la grandiosa fiesta bailable, que, se celebrará el día 3, en los coquetones salones de los Propietarios de Medina, situados en G y 21. "Sábado de Gloria en Medina", éste es el título de esta fiesta que, al juzgar por los preparativos ha de resultar brillante, dado que las damitas asistentes serán obsequiadas, siendo el encargado de interpretar los bailables el Mago de las Teclas, Manolito Barba.

Son varios los regalos que, de distintas casas de comércio ha recibido la Comisión encargada de esta fiesta, que será en honor del atento joven señor Jesús Carballal, quien ha pertenecido a distintas sociedades Regionales.

También sabemos que la señorita Cecilia Viera, y el joven Celso T. Montenegro, quienes darán una exhibición de Charleston junto con Miss Bea Johnson y Mr. Joe Morris se encuentran practicando diariamente, para que la exhibición resulte un éxito.

Las damitas que no hayan recibido su invitación pueden pedirla en la Secretaría de Medina, o en el teléfono U-3881.

Un millón lo tienen ¿y usted?

Veinte Razones por que debe tenerlo

1. Porque es la **mejor** obra educativa que hasta ahora se ha publicado.
2. Porque es el libro educativo más interesante que existe.
3. Porque contiene todo lo que la sabiduría universal ha acumulado y que interesa a un joven saber, expuesto con palabras que él puede entender y de tal modo que lo fascina.
4. Porque responde a todas las preguntas que un niño puede hacer.
5. Porque sus autores y colaboradores han conseguido hacer en esta obra que lo que un joven **desea** saber y lo que **debe** saber sea completamente idéntico.
6. Porque ha sido escrito y preparado por hombres que conocen la mente de los niños y saben cómo explicar las cosas importantes que un niño debe saber, de tal modo, que el niño las entienda y tome interés por ellas.
7. Porque tanto los niños como las niñas lo leen con vehemencia, y sus páginas y grabados les interesan tan intensamente, que al mismo tiempo que se deleitan, inconscientemente van adquiriendo los conocimientos más importantes.
8. Porque ha recibido las alabanzas más entusiastas de las personas de saber: profesores, sacerdotes, artistas, especialistas de la ciencia, etc., etc.
9. Porque a todos los jóvenes les gusta, y porque un libro educativo que divierte a los jóvenes mientras los instruye, constituye el ideal de todos los maestros y padres.
10. Porque aparta la atención de los jóvenes de libros perjudiciales o inútiles y les proporciona por mucho tiempo una lectura tan amena y provechosa, que sus padres, sus maestros y cualquiera otra persona que se interese por el bien de los niños, la aprobará.
11. Porque le ayudará a usted a determinar si la inclinación natural del joven es hacia la ciencia, las artes, la literatura, el comercio, o la mecánica.
12. Porque no es solamente un libro para jóvenes, sino también una obra que interesará e ilustrará a cualquier miembro de la familia, ya sea joven o viejo.
13. Porque es una obra editada expresamente para la juventud estudiosa de la América Latina.
14. Porque es el único libro educativo que forma un eslabón de unión entre la vida del hogar y la escuela.
15. Porque creará en los niños la afición por los buenos libros.
16. Porque contiene la más instructiva y más interesante colección de grabados: 7,000 ilustraciones (muchas en colores).
17. Porque cada una de sus ilustraciones refiere una historia o ilustra un hecho, de tal modo, que no puede ser olvidado nunca.
18. Porque está dispuesto su contenido y arreglado su índice en forma tal, que los niños pueden instantáneamente encontrar cualquiera cosa, sobre algo que quieran saber, o la respuesta de cualquier pregunta que les intriga.
19. Porque está bien impreso en magnífico papel con tipo claro, legible y encuadernado sólida y elegantemente: una obra que contribuirá a embellecer aún a la más suntuosa biblioteca.
20. Porque con una economía de menos de 17 centavos al día, por un período de tiempo limitado, puede comprarse.

II FERIA DE MUESTRAS

Visite nuestra exposición en el Gran Pabellón, Stands núms. 44 y 45, adonde puede examinar el "TESORO" y todas nuestras grandes obras.

W. M. Jackson, Inc.

EDITORES

OBRAPIA 22 ESQ. A S. IGNACIO

HABANA

Mande el cupón para recibir más detalles

W. M. JACKSON, INC.
Apartado 2129, Habana.

Sírvanse enviarme detalles completos de "El Tesoro de la Juventud".

Nombre. . . . . .

Profesión. . . . . .

Calle. . . . . .

Localidad. . . . . .

M. 3,30,26

De la junta directiva extraordinaria de Becerra y su Comarca

Para el día de hoy, 30 del corriente, tiene señalada junta directiva extraordinaria la progresista sociedad que encabeza estas líneas y que se celebrará en los salones del Muy Ilustre Centro Gallego, a las ocho y media de la noche.

En esta junta se han de tratar asuntos de tan vital importancia y, por lo tanto, se encarece la más puntual asistencia a todos los que componen la plana mayor de tan simpática entidad, que en el corto tiempo que lleva de constituída se ha remontado a un nivel que dice muy mucho del joven Alfredo Fernández, entusiasta presidente de la sociedad, así como de los vocales que le secundan dentro de la misma.

Dentro de breves días diremos algo más con relación a esta sociedad, para satisfacer la curiosidad de las personas que siguen de cerca los movimientos y el progreso con que se está desarrollando.

El club Belmontino celebrará una elegante matinée

Este Club, en sesión convocada al efecto, la Junta Directiva después de aprobar el acta anterior y el balance mensual, acordaron los siguientes acuerdos:

Nombrar al señor Santos González como delegado de este Club en Belmonte, para que asista a la repartición de los premios que esta sociedad dona a los alumnos de las casas-escuelas.

Adquirir los terrenos necesarios en el Cementerio de Colón, para la construcción de un mausoleo.

Celebrar una matinée bailable, quedando designada la Comisión compuesta por los señores Justo Sierra como presidente y Juan Menéndez, Eleuterio Sierra, Ramón Parrondo y Víctor García, como vocales.

La importante junta extraordinaria que celebrará la sección de propanganda de la Asociación Canaria

Para la noche de mañana, miércoles, a las ocho y media de la misma, se encuentra convocada la Sección de Propaganda de la Asociación Canaria, que preside don Andrés Nóbregas Mayorquín.

Junta ésta de carácter extraordinario que tiene por objeto, únicamente, dar lectura al informe que anualmente rinde esta importante Sección al Comité Ejecutivo.

En él se detalla minuciosamente la labor realizada en el período social próximo a terminar; labor activa, persistente y constante que habrá de merecer los más calurosos elogios.

De algunos importantes datos contenidos en el mismo nos ocuparemos oportunamente.

MOVIMIENTO DE ENFERMOS

QUINTA COVADONGA

Movimiento de enfermos en el día 27 de marzo.

Entrados: Sres. Angel López Méndez, Abelardo Gilis González, José Ramón Rodríguez Matas, Ramón Alvarez Fernández, Vicente Prieto Rodríguez, Anastasio Jardon González, Adelino Alvarez Fernández, Rafael Forcelledo Espina, Manuel Gómez Alvarez, Francisco Valcárcel Alvarez, Perfecto Fernández García, José Fernández Cotariello, José Pérez Mayo, Víctor Bermúdez Fernández, David Crucet Valera, Maximiliano Vega Junco, Antonio Conde Moure, Manuel Pérez Fernández, Ceferino Abad Fernández, Julián Vázquez Hernández, Avelino Méndez López, Emilio Suárez Rodríguez, Luis Bescos Pez, Cecilio Alvarez Fernández, Pedro Pardo García, Juan Manuel González Valdés, Manuel Fernández Molina, Secundido Pérez Soto, Domingo Ruiz Torre, Alberto Brito y José Sánchez Plata.

Salidos: Sres. Manuel Gutiérrez Rodríguez, Jaime Prat Soler, Manuel Granda Ramírez, Humberto Blanco Carbonell, Agustín Rodríguez Llama, Antonio Fidalga Caveda, Celestino García García, Luis González Fernández, Luis Suárez Longoria, Valentín Fernández Martínez, Rafael González López, Marcelino Alvarez Suárez, Emilio Gil García, José Sánchez Lorenzo, Hilario Ramos Todo, Nicanor Vara Hermida, Marcelino Cristóbal Simón, Gustavo Ignalada Valdés, Luis Calleja Pérez, José Manso Menéndez, José Cano González, Manuel Suárez García, Pastor Albizu Cadenas, Faustino González Rodríguez, Benito González González, Emilio Ascensión Suan, Secundino Santos Muñiz, Manuel Rodríguez Rubio, Manuel Fernández Sánchez, Emilio Fernández Fernández, Clemente Dengras Iglesias, Manuel Aladro González, Francisco Martínez González, Saturnino Caso López, Ramón Rodríguez Fernández, Valentín Menes Flores, Augusto Jesús Casa, Antonio Guillén Borrego, Jesús González González, Angel Alvarez González, Ramn Díaz Torres, Oscar Rivas González.

Movimiento de enfermos en el día 28 de marzo.

Entrados: Sres. Manuel Arias Cuervo Luis Viademonte Martínez, Emilio Dago Gutiérrez, Guillermo Borges Borges, León Henegra, Vicente Penas Fuente, Manuel Arias Sancio, Ramón Sánchez Cueto, Tomás Delgado Sánchez, Antonio Freiges Trélles, Pascual Nodesse González, Lorenzo Acevedo Hernández, Manuel Fernández Rodríguez, Manuel Pérez Pérez, Benjamín Castaño Arruñada, Cándido Gracos Abreu, Antonio Castro Castro, Francisco Castro Mauricio, Antonio Rodríguez Rodríguez, José Cernuda Iglesias, Ramón Coalla Suárez Leonardo Suárez González, José Piñeiro Pia, Benigno Solís Suárez, José Veiguela González, Regino Alvarez Sauce y Manuel Fernández Muñiz.

Salidos: Sres. Antonio Casariego Olivares, Abundio González García, Antonio Freiges Trelles, Manuel Calderón Alfonso, Juan Pérez Sánchez, Rogelio Rodríguez Arbon, Arturo Herrera Martínez, Segundo Rodríguez Rodríguez, Francisco Castelad Lombao, Manuel del Real San Miguel, Luciano López Rodríguez Manuel Alvarez Suárez, Gumersindo Fernández Suárez, Celestino Rodríguez, Remigio Oliva Oliva, Manuel Méndez González, Manuel García Cachero, José Cuesta Oro, Marcelino Cuervo Martínez, Modesto Santiago Aguado, Hilario Avellaneda Rodríguez, Atanasio Areces Rodríguez, Laureano Fernández García, Claudio Menéndez Martínez, José Menéndez Martínez, Antonio Ruiz Gómez, Florencio Abril Iglesias, Elías Quesada Rodríguez, Emilio Vieito Vilacoba, Manuel Puelo Parrondo, Feliciano Martínez Díaz, Armando Fernández Carreño, Manuel Albuerne Suárez, Modesto Inclán Quintana, Sebastián Ramos Figueroa y Alberto Navarro Alvarado.

SANATORIO "CONCEPCION ARENAL"

En el día de hoy, ha ocurrido en este Sanatorio el movimiento que a continuación se expresa:

Ingresos: Esperanza Quiroga, Agustina Pose y María Fernández.

Salidas:: María Cacheda, Manuela Mazaira, Camila Alvarez y María Fernández.

GAS EN EL ESTOMAGO ES PELIGROSO

Recomienda Uso Diario de Magnesia para Vencer esta Afición Causada por Fermentación de los Alimentos e Indigestión Acida

Gas y aire en el estómago, acompañados de ese lleno o sensación de hinchazón que viene después de las comidas, son evidencias casi inequívocas de la presencia de excesivo ácido hidroclórico en el estómago, el cual cría lo que se llama indigestión ácida.

Estómagos ácidos son peligrosos porque el ácido en demasia irrita las delicadas paredes del estómago y con frecuencia esto conduce a gastritis acompañada de úlceras de estómago de carácter serio. El alimento se fermenta y se agria, creando el gas ofensivo que ensancha el estómago y estorba las funciones normales de los órganos internos vitales y con frecuencia afectando el corazón.

El peor desatino que puede cometerse es descuidar tal seria condición o tratarla con ayuda de digestivos ordinarios, los cuales no tienen efecto de neutralización en los ácidos del estómago. En lugar de hacer esto, consígase con un droguista unas cuantas onzas de Magnesia Bisurada y tome después de las comidas una cucharadita de ella disuelta en un cuarto de vaso de agua. Esto hará que inmeditamente arroje fuera del cuerpo los gases, aire o hinchazón; armoniza el estómago, neutraliza el exceso de ácido y previene su formación sin dolores o molestia. Magnesia Bisurada en polvo o en forma de pastillas— nunca en forma de líquido o leche—es inofensiva al estómago, es muy barata y la mejor forma de magnesia para usos del estómago. La usan miles de personas que hoy saborean sus comidas sin el menor temor de indigestión. Magnesia Bisurada se vende en toda slas droguerías y boticas.

Anúnciese y suscríbase al DIARIO DE LA MARINA

M.E.C.D. 2016

ANUNCIOS CLASIFICADOS

ULTIMA HORA

INDICE
POR SECCIONES
DE ANUNCIOS CLASIFI-
CADOS

	Sección.
ALQUILERES DE CASAS	1
ALQUILERES DEPTS.	2
ALQUILERES HABITS.	3
ANIMALES	4
AUTOMOVILES	5
BONOS Y CREDITOS	6
COMPRA-VENTA DE OBJETOS	7
DINERO E HIPOTECAS	8
ENSEÑANZAS	9
EMPLEOS-Demandas	10
EMPLEOS-Ofertas	11
ESTABLECIMIENTOS	12
FINCAS RUSTICAS	13
FINCAS URBANAS	14
HOSPEDAJES	15
INSTRUMENTOS DE MUSICA	16
MAQUINARIA	17
MUEBLES Y PRENDAS	18
PARA EL HOGAR	19
PARA LAS DAMAS	20
PERDIDAS	21
SIRVIENTES-Demandas	22
SIRVIENTES-Ofertas	23
SOLARES YERMOS	24
SOLICITUDES. Varias	25
VARIOS. Agencias de colocaciones, etc.	26

1. ALQUILERES CASAS

Habana

SUBIRANA Y PEÑALVER

Altos, de esquina, con sala, comedor, tres cuartos, baño completo intercalado, cuarto de criados, cocina y servicio. Precio $70. Hay altos y bajos muy baratos. La llave en el puesto de frutas. 12959 28 mz.

SE ALQUILAN modernos pisos para primeros de Abril con agua caliente y fria. Precios $50 y $55, tres habitaciones, sala, comedor, baño cocina, situados a una cuadra del Parque Maceo en Hornos y Vapor. Informan Teléfono M-2837. U H 13238 30 mz.

HERMOSO PISO FRESCO Y MODERNO

Se alquila. Cienfuegos No. 20 entre Corales y Apodaca. La llave e informes en los bajos. Módico alquiler. 14339 11 ab.

SE alquila el alto de la nueva casa Villegas 44, casi esquina a O'Reilly, sala, comedor, 3 cuartos y uno alto, 70 pesos, llave e informes en el mismo, de 8 a 11 y de 2 a 4. U H-14236.—31 Mz.

SE alquilan Industria 45 altos, sala comedor, cuatro cuartos, llave en el 34, tintorería. Informes F-5100. U H-14239.—2 Ab.

MANRIQUE 5, altos, sala, cuatro hermosas habtaciones, demás servicios. Informes F-1475. U H-14238.—30 Mz.

ALQUILO Infanta esquina a Benjumeda casitas con sala, comedor, dos cuartos, baño intercalado, cocina de gas, calentador, a 45 y 50 pesos. De nueva construcción. U H 14287 4 ab

SE ALQUILAN los bajos de Inquisidor 6 propios para depósito. Informes: Ricla 7. U H 14094 31 mz.

SE ALQUILA la casa Muralla 5, los bajos preparados para establecimiento Informes Muralla 7. U H 14095 31 mz.

SE alquilan los frescos altos Basarrate 14, a una y media cuadras de San Lázaro, compuestos de sala, saleta, tres cuartos grandes, baño intercalado, comedor, cocina, cuarto de criada y servicio. La llave e informes en los bajos. U. H. 14257 30 mz

MALECON 49, 3a. planta Se alquila esta moderna planta. Tiene sala, saleta, comedor, dos cuartos, precioso baño completo y cocina de gas. Precio $90, y dos meses fondo. Llave, hotel Majestic, departamento 454, de 11 a 1 y de 2 a 6. U H 14228.—3 Ab.

SE alquila en Crespo 44, el fresco y cómodo alto, con sala, comedor y tres cuartos, cocina de gas y baño. Renta cincuenta pesos, la llave en los bajos. Informan Teléfono A-6420. U H 14241.—31 Mz.

SE ALQUILAN LOS ALTOS

de Aguila 50, por Animas, segundo piso No. 4, compuestos de sala, saleta, 3 cuartos, baño intercalado, cocina de gas y calentador, e nel baño. La llave en la bodega. Informes en Paula y Egido, bodega. Tel. M-9272. Precio $70. U H 14374 1 ab.

SE alquila la planta baja de la casa calle Habana 101, propia para algún giro de comercio, por ser punto céntrico y de mucho tránsito. Informan Aguilera 71, Teléfono A-6525. 14553.—8 Ab.

SE alquila una planta baja en la calle de Vigía, compuesta de sala, comedor y tres cuartos y todos los servicios sanitarios. Informan, Aguilera núm. 71. Teléfono A-6525. 14552.—4 Ab.

SE alquila, Cuba 89, segundo piso, sala, saleta-comedor, cinco cuartos, cocina, baño, doble servicio sanitario, agua abundante. La llave en la bodega de la esquina. Informan R. García y Ca. Muralla 14. Teléfono A-2803. Habana. 14544.—6 Ab.

AL comercio, en Monserrate 113, casi esquina a Teniente Rey, se cede un local propio para cualquier clase de comercio, con dos vidrieras a la calle, y sobre columnas, en los altos al fondo, hay cuatro cuartos y servicio sanitario, propio para los empleados. En la misma informan. 14539.—1 Ab.

LEALTAD 105 entre San Miguel y San Rafael alquilo espaciosos altos, con 6 habitaciones y demás servicios modernos. La llave bodega San Miguel. Informan Neptuno 106. 14616 3 ab.

SE ALQUILAN los altos acabados de fabricar de la casa Fundición 2 entre Compostela y Egido. Tienen sala, recibidor, 5 cuartos, dos baños. La llave en la bodega esquina Egido. Precio $60. Informan F-4496. 14561 3 ab.

LEALTAD 111 bajos se alquila. Tiene sala, recibidor, comedor corrido, 7 cuartos y buen baño intercalado, cuartos y servicios de criados etc. La llave en la misma. Su dueño Línea esquina a M., Vedado. Teléfono F-4496. 14562 3 ab.

SE ALQUILAN en San Rafael 149 un alto y un bajo independientes, acabados de pintar, frescos y cómodos, tres dormitorios y demás servicios, frente al Parque de Trillo. En la misma informan 14586 6 ab.

ALQUILO principal Campanario 116. Sala, recibidor, cuatro cuartos, baño, comedor $85. Campanería. M-1785. Habana 51. 14623 31 mz.

ALQUILERES DE CASAS

ALQUILO Neptuno 152 1o. y 2a. Sala, saleta, 3 cuartos, baño completo, cocina de gas, acabada de reformar y pintar, alquiler rebajado. Llave e informes en los bajos 14596 3 ab.

SE ALQUILA Ave. Menocal (antes Infanta) entre Benjumeda y Llinás, tres casas altas, con sala, comedor, cuatro cuartos, baño intercalado, agua caliente y fria, cocina de gas, cuarto de criado. Informes Tel. I-1116. 14597 13 ab.

CRISTO No. 4. Se alquilan el bajo y principal, con sala, saleta, 5 habitaciones, cocina y dobles servicios cada uno. Llaves e informes en el No. 33. bajos. 14598 1 ab.

SE ALQUILA en la calle Gervasio 1 letras A y B un piso alto interior e independiente y compuestos por sala, dos habitaciones, baño completo y cocina de gas. Las llaves en la misma. Informan Teléfono A-6633. U H 14477 31 mz.

SE ALQUILA en la calle de Estrella casi esquina Gervasio unos modernos pisos altos compuestos de sala, comedor al fondo, tres habitaciones, bano intercalado, cocina y calentador de gas y servicios para criados. Las llaves en la misma. Informan Teléfono A-6633. U H 14478 31 mz.

RECONSTRUIDA. Salud 129 esquina Belascoain, se alquila muy amplia casa Salud 129 con 5 200 pies de superficie cubierta en la planta baja, 8 habitaciones en los altos, cocina, doble servicios sanitarios, apropósito para cualquier industria o almacén. Acabada de reparar y pintar toda. Puede verse a todas horas. Alquiler $220.00 Dirigirse altos Botica Sarrá. Teniente Rey y Compostela. Teléfonos A-4358 y 6263. 14640 1 ab.

SE ALQUILA moderna y fresco piso Sala, saleta corrida, comedor, cuatro habitaciones, magnífico baño y demás servicios. Agua abundante. Amistad No. 81. Teléfono A-0180. U H 14621 2 ab.

SE ALQUILA el primer piso de la modernísima casa acabada de construior, compuesta de sala, recibidor, 3 cuartos, baño intercalado lujoso, agua caliente, comedor al fondo, cuarto de criados. San José 53. La llave e informes en los altos. 14644 1 ab.

SE ALQUILA

para comercio una esquina nueva en San José y Lealtad. Informes en la bodega. 14568—3 Ab.

SE ALQUILA la casa Neptuno 169 entre Escobar y Gervasio, preparada para comercio. Informes en la misma de 2 a 4. 14530 6 ab.

PARA COMERCIO. Se alquila la esquina de Jesús María 47, con contrato por años. Llave e informes en Teniente Rey 30. Sr. Fraga. 14505 2 ab.

MURALLA 68

Se alquila el segundo piso muy fresco y ventilado con 4 cuartos, sala, comedor y buen servicio sanitario. La llave en los bajos. Almacén de Sombreros. Informes Tel. I-6223 y U-2318. A 937 3 ab.

VIRTUDES, 144 Y MEDIO

Bajos, sala, recibidor, galería, cinco cuartos, dos baños intercalados, comedor, cocina de gas y carbón, servicio de criados, 165 pesos. Tel. F-2134. Se puede ver de 2 a 5 p. m. 14542 3 ab.

BELASCOAIN 17

Al comercio, un local para un pequeño establecimiento. Tel. F-2134. 14540 3 ab.

CUBA 8

Se alquilan los bajos, compuestos de: zaguán, sala, saleta, tres habitaciones un salón con entrada independiente por Aguiar, cocina y demás servicios completos. Informa Sr. Alvarez. Mercaderes 22, altos. El papel dice donde está la llave. 14631 2 ab.

CERCA DE BELASCOAIN

Se alquilan los lujosos altos de la letra H de San José 124 entre Lucena y Marqués González, con sala, saleta, tres habitaciones, salón de comer, cuarto de criado y doble servicio sanitario con calentador. Informa señor Alvarez. Mercaderes 22, altos. El papel dice donde está la llave. 14632 2 ab.

ESCOBAR NUEVE

Se alquilan los bajos, con sala, saleta cinco habitaciones y demás servicios. El papel dice donde está la llave. Informa Sr. Alvarez. Mercaderes 22, altos. 14633 2 ab.

COMODA Y BARATA CASA

Se alquila en la calle de Agustín Alvarez No. 22, a una cuadra del Nuevo Frontón y dos de Belascoain, con sala, saleta, tres habitaciones y demás servicios. Informa Sr. Alvarez. Mercaderes 22, altos. El papel dice donde está la llave. 14634 2 ab.

SAN NICOLAS 171

Se alquilan los bajos con sala, saleta, dos habitaciones y demás servicios. Informa Sr. Alvarez. Mercaderes 22, altos. El papel dice donde está la llave. 14635 2 ab.

ALTOS EN MISION

Se alquilan los altos de Misión 10, izquierda y derecha, esquina a Cárdenas, con sala, comedor, tres cuartos y demás servicios. Informa Sr. Alvarez. Mercaderes 22, altos. El papel dice donde está la llave. 14636 2 ab.

AGUIAR 51

Se alquila un local muy propio para una pequeña industria tal como zapatero o sastre y también se presta para una oficina de negocios. Gana $35. La llave en el Café El Boulevard. 14650 1 ab.

SE ALQUILAN los bajos de la casa F. V. Aguilera, antes Maloja 171, casi esquina a Gervasio. Llave bodega en frente. Informan San Pedro 6 Café. Tel. A-5394. 14669 3 ab.

SE ALQUILA el fresco alto de Indio No. 19 casi esquina a Monte en $35 Informan Empedrado 46. M-7031. La llave en la bodega. 14673 4 ab.

ALQUILO EN $45

la casa Llinás 29 esquina a Infanta. Informes en la bodega. 14660 1 ab.

Cerro

SE ALQUILA en $20 una casita con dos departamentos grandes y su cocina y lavadero y su patio y servicio todo de cielo raso independiente. Santa Teresa 14 1-2, Pasaje entre Peñón y Carmen. Informan I-1245. 14578 3 ab.

CERRO, se alquila una esquina para cualquier clase de establecimientos, en Alejandro Ramírez y Omoa. Informan en la bodega enfrente. Teléfono M-3558. 14545.—3 Ab.

TRINIDAD 34, Cerro, una cuadra de la Calzada, tres de Tejas. Sala, saleta corrida, tres buenos cuartos, baño completo, servicios, cocina excelente. Llave bodega esquina a Carvajal. Informes F-5186. 14599 2 ab.

ALQUILERES DE CASAS

Jesús del Monte-Víbora

SE alquila San Leonardo 82, entre Serrano y Durege, a dos cuadras del tranvía, portal, sala, saleta, comedor, dos cuartos grandes, baño completo, con calentador, cocina, buen garage, patio y traspatio. Informan teléfono M-5513. La llave en la carpintería. U. H. 14273 30 mz.

SE alquila la casa de la calle Remedio 81, nueva construcción, bajos, con dos cuartos, sala comedor, baño y cocina de gas, con el tranvía en la puerta; precio económico. Teléfono I-7110. 14523.—2 Ab.

SE alquilan tres casas de altos, de nueva construcción en la calle Remedios 83, de sala, comedor y tres cuartos, cada una con el tranvía de la Calzada del Luyanó en la puerta; precio económico, las casas están espaciosas y tienen cocinas de gas. Se informa en la misma. Teléfono I-7110. 14524.—2 Ab.

ALQUILO Chaple 20, Víbora, punto elevado, cerca tranvía, mucha agua, jardín, portal, patio, pasillos, sala hall, comedor, tres cuartos, cocina gas, baño completo. Informan I-5138. 14556.—1 Ab.

SE alquila la casa sita en San Buenaventura 9, entre Concepción y Dolores, Víbora, compuesta de sala y saleta corrida, tres habitaciones y una chica, comedor, patio, cocina, baño, una hermosa habitación alta con su departamento contiguo, con baño e inodoro. La llave e informes al lado, en el número 7. 14083.—1 Ab.

SE alquilan para familia en $75 los bajos de Avenida de Serrano y San Benardino, Jesús del Monte, sala, portal corrido, saleta, cuatro cuartos, baños, comedor y garage. Casa fresca, moderna, amplia. Informan: San Ignacio 40, altos. A-8701. 14543.—6 Ab.

PARA botica, tintorería o cualquier giro, se alquila local de esquina, Durege y San Bernardino, llave en la bodega. 14535.—3 Ab.

JESUS del Monte. Se alquila la casa San Benigno 90 entre Cocos y Encarnación con jardín, portal, sala, antesala, 3 habitaciones con lavabos, saleta de comer, cocina, baño completo con calentador, techos monolíticos, patio y traspatio. En el No. 89 está la llave. Informes C. de Jesús del Monte 562. Tel. I-1763. 14602 2 ab.

SE ALQUILA en el Parque de la Loma del Mazo No. 6, frente a los Tanques de agua una casa con 5 habitaciones, dos terrazas, jardín, garage y demás comodidades. Tel. F-3358. 13928 1 ab.

SE ALQUILA un bonito chalet en José Antonio Saco entre San Mariano y Vista Alegre frente al Colegio Champagnat, con jardín, portal, sala, comedor, hall, tres cuartos, doble servicio y amplio patio. Informan al lado. 14620 4 ab.

CASA AMUEBLADA

En lo más alto de la Víbora, alquilo por seis meses, por embarcar, preciosa casa amueblada. Es la residencia más fresca de la Habana y desde sus terrazas puede verse todo el panorama de la capital, Regla, Casa Blanca Guanabacoa, Cerro la Bahía y el golfo. Está situada en Luz 19, a cuadra y media de la Calzada de Jesús del Monte y consta de portal, hall, sala y saleta decoradas, 4 hermosos cuartos, lujoso baño intercalado, precioso jardín, tres terrazas, un gran traspatio, con árboles frutales, azotea, garage con capacidad para dos máquinas, cuarto de chauffeur, cuarto y servicio de criados y espaciosa y lujosa cocina de gas. Se alquila barata con la condición de cuidarla. Informes en la misma de 12 del día a 2 de la tarde y de 7 a 9 de la noche. Teléfono I-6603 14519 1 ab.

SE ALQUILA en Santos Suárez, calle Zapotes esquina a Gómez la tercera planta, compuesta de 3 habitaciones, sala, saleta, baño intercalado y terraza. También se alquila en la misma casa un apartamento compuesto de: sala, dos habitaciones, baño completo y balcón. Todo acabado de fabricar Informan en los bajos. U H 14667 1 ab.

Marianao

SOLO $140 espléndido y hermoso chalet moderno con garage para 5 máquinas, frente Parque Fucute Luminosa, Avenida Segunda entre 12 y 13, con precioso jardín, portales, terrazas, 12 habitaciones, habitaciones para criados. Llave en la misma casa al fondo. Informes altos Droguería Sarrá. Teniente Rey y Compostela Teléfonos A-4358 y M-6263. 14639 5 ab.

Vedado

SE alquila el chalet Villa Carmen, calle 21 esquina a 8, Vedado, tres habitaciones, comedor, sala, dos servicios, cuarto criada, garage, portal y gran jardín. Precio 100 pesos, para más informes calle F. 242. F-4960. U H 14267 30 mz

SE ALQUILAN los hermosos y ventilados altos de Villa Carmita, calle 4 No. 170 entre 17 y 19, con 4 habitaciones, baño, sala, comedor, cuartos para criados, baño para los mismos, cocina, terraza y garage. La llave en los bajos. Informan La República. Galiano 104. Tel. A-1796. 14654 8 ab.

SE ALQUILA UN HERMOSO Y FRESCO CHALET, EN LA CALLE OCTAVA NUM. 42, EN LA VIBORA, COMPUESTO DE PORTAL, TERRAZA, SALA, EXPLENDIDO COMEDOR, TRES HABITACIONES DORMITORIOS EN LA PLANTA BAJA Y OTROS TRES ALTOS, CON LOS SERVICIOS SANITARIOS COMPLETOS, PANTRY, DESPENSA, COCINA AMPLIA, LAVADERO, TRES CUARTOS INDEPENDIENTES CON SERVICIO PARA CRIADOS, GARAGE PARA DOS MAQUINAS, JARDIN AL FRENTE Y A LOS COSTADOS DE LA CASA, TRASPATIO CON ARBOLES FRUTALES. PRECIO $150.00. LA LLAVE E INFORMES TELEFONO I-2915. 14091—1 Ab.

SE ALQUILAN dos casas una alta con sala, comedor y dos cuartos, baño completo $35, una bajos con sala, comedor y tres cuartos $40. Calle 15 y 22, Vedado. F-2104. U H 14571 1 ab.

VEDADO. Calle 25 No. 269 casi esquina a Baños, alquilo fresca y cómoda casa con jardín, portal, 3 cuartos sala, comedor, cocina, servicio de criados, etc. La llave en la bodega. 14585 6 ab.

VEDADO. Se alquilan los cómodos bajos de H No. 95 entre 9 y 11 frente a la Avenida de los Presidentes y a media cuadra de la línea. Reunen todas las comodidades necesarias para una familia de gusto. Informan en Calzada 167 entre J e I. 14496 6 ab.

ALQUILERES DE CASAS

EN $55 ALQUILO a media cuadra de la calle 23. Jardín, portal, sala, 4 cuartos, gran baño, cocina, Vedado, Pasaje Crecherie 45, de 11 a 12 y de 4 a 6 14638 31 mz.

SE ALQUILAN los bajos de la casa calle G No. 70, entre 7 y 9, a la brisa, con portal, sala, 6 grandes habitaciones, dos baños y demás comodidades. La llave en los altos. Informes La Vinatera. U-1794. 14581 2 ab.

SE alquilan los altos de Baños núm. 269 esquina a 27, Vedado, compuestos de sala, comedor, tres cuartos, cocina de gas y servicio completo. Informes en la bodega. 14557.—6 Ab.

VEDADO. Se alquila calle 8 número 209 entre 21 y 23, espléndidos altos recién construídos con sala, recibidor, tres cuartos, baño intercalado, con comedor al fondo, cuarto criado y servicios con lavaderos en la azotea, cocina de gas, etc. Informan en el número 212. 14525 1 ab.

Extraradio

EN EL Reparto Los Pinos, cerquita Paradero Miraflores y Av. del Oeste entre Manhattan y Avenida del Apóstol, se alquila en $40 el chalet Villa Encarnación, acabado de construir mampostería y azotea, compuesto de jardín, portal, sala, saleta, dos habitaciones, cocina, comedor y sus servicios y gran patio. Informes en Chacón 19, bodega esquina a Compostela. Teléfono A-7154. 14603 2 ab.

2. ALQUILERES DEPTS.

Habana

EN CASA moderna, espléndida, alquílase un departamento con balcón y otro interior, con cocina de gas. Moralidad absoluta. San Rafael 50, primer piso. Hay teléfono. U H A 1010 4 mz.

AGUACATE 38, bajos. Para oficina se alquila una sala. También se alquila una habitación. 14559 1 ab.

OPORTUNIDAD. Para un sombrerero que quiera establecerse o para otro giro que no sea igual al que existe en el mismo, se cede un departamento en una de las principales calles de comercio de esta capital con una amplia vidriera a la moderna. Informes en Monte 16. 14565 3 ab.

APARTAMENTOS

Se alquilan dos con vista a la calle en la nueva casa Lamparilla 86 y 88 entre Bernaza y Villegas, muy cerca de todos los teatros y del Parque Central. Sala, comedor, cocina de gas, tres habitaciones con baño completo, agua caliente, cuarto y baño de criados. Precio módico. U H 14595 1 ab.

LAMPARILLA 70, segundo piso, casa familia estricta moralidad, alquilan departamento con balcón a la calle, otra interior grande, clara y ventilada, juntas o separadas, para matrimonios u hombres solos, luz toda la noche. Doy Llavín U H 14666 1 ab.

POCITO 51

A una cuadra de Carlos III, dos departamentos altos a $45. Sala, dos cuartos, baño intercalado, cocina. Teléfono F-2131. 14541 2 ab.

3. ALQUILERES HABTS.

Habana

SOL 79, habitaciones a 9, 10, 15 y 20 pesos, luz toda la noche, abundante agua, casa de mucho orden, dos meses fondo. 14380.—14 Ab.

SE alquila una habitación en 12 pesos y dos más de 20 y 22 pesos. Amistad 83, letra A, altos. 14537.—2 Ab.

SE ALQUILA hermosa habitación amueblada al lado del baño a hombres solos o matrimonio sin niños y se solicita socio para otra. Se da excelente comida si la desean. Compostela 94, segundo piso entre Muralla y Sol. Teléfono M-4059. 14579 1 ab.

SAN NICOLAS 173, segundo piso, a cuadra y media de Monte, se alquilan dos cuartos a hombres solos, uno $11 y el otro $13. Casa particular luz y teléfono, muy ventilados. 14637 31 mz.

EN CASA particular, moderna, se alquila hermosa y fresca habitación junto a un espléndido baño a persona de moralidad. Industria 111 2o. piso, entre San Miguel y Neptuno. No hay cartel. 14628 31 mz.

ALQUILO un cuarto a hombre solo, punto céntrico con o sin muebles. Suárez 15, bajos. Mueblería. Precio $12, con luz. 14668 2 mz.

ALQUILO una hermosa habitación, bien amueblada, balcón a la calle, luz, baño, teléfono. Casa particular. Referencias. San Rafael 47. 14655 31 mz.

SE ALQUILA una buena habitación en Monte 134. 14577 1 ab.

Barrios

VEDADO. Calle B No. 4, se alquila una habitación con vista a la calle y portal, a hombres solos, matrimonio sin niños y se cambian referencias. 14593 1 ab.

A LA ENTRADA del Vedado, en casa de familia decente y respetable, se alquila una amplia habitación con baño al lado y vista a la calle, con toda asistencia, para una o dos señoras que quieran vivir ambiente de hogar y el mismo tiempo si lo desean estar completamente independiente. Se exigen referencias y se dan todas las que deseen. Informes U-2357. 14670 5 ab.

5.—AUTOMOVILES

Ventas

CHEVROLET casi nuevo completamente, se vende baratísimo. Véanlo en Jesús Peregrino entre Belascoain y Santiago. Garage Urtiaga. 14580 1 ab.

7.—COMPRAVENTA OBJETOS

UN CARRO de 4 ruedas, con su pareja de mulos y juego de arreos en muy buen estado se vende a la primera oferta. Informan en Santo Domingo. Obispo 22. Tel. A-1794 U H 14514 5 ab.

IMPORTANTE. Vendemos cajas de caudales de todos tamaños y sillas de Viena, nuevas y de uso. Se dan facilidades para el pago. Apodaca 58 entre Suárez y Revillagigedo. 14662 8 ab.

7.—COMPRAVENTA OBJETOS

AVISO. Se venden los enseres completos para una fonda con su buena cocina de hierro. Apodaca 58 entre Suárez y Revillagigedo. 14665 8 ab

8.—DINERO E HIPOTECAS

Dinero al 7 y al 8 por ciento en hipoteca, yo se lo doy por un año o diez, pudiendo usted devolverlo en cualquier tiempo, pagando sólo dos meses. Sr. P. Quintana. Belascoain 54, altos del Banco, entre Zanja y Salud. M-4735. De 2 a 5, días laborables. 13344 5 ab.

DINERO en hipotecas, lo doy barato, Habana, Vedado, repartos todas cantidades. También para construcción. Informes: Villegas esquina Amargura, de 3 a 5. Casa efectos sanitarios. 14538.—6 Ab.

DOY dinero sobre alquileres. Operaciones rápidas, reservadas. Doy en hipotecas desde 7 0|0. Doy para fabricar. Pequeñas y grandes cantidades. Lago. Reina 27. Dpto. 211. Teléfono A-3906. 14600 1 ab.

TOMO $5.000; $8.000 al 12 0|0; $8.000 al 10 0|0; $800 al 24 0|0. Soto. Reina No. 27. Dpto. 211. A-3906. 14601 1 ab.

9.—ENSEÑANZAS

DOCTORA en Pedagogía. Clases a domicilio. Ingreso y primera enseñanza. Clases diarias $25. Alternas $20. Tel. F-5341. 14588 1 ab.

MANDOLINISTA. Clases de mandolina, banjo, bandurria, laud, mandola, guitarra. Marcelino Valdés Alvarez. Ex-director de Estudiantes. Estrada Palma y Goicuría. Tel. I-7144. 14619 2 ab.

10.—EMPLEOS-DEMANDAS

Varios

SEÑORAS Y SEÑORITAS

Para darles ocupación en un trabajo cómodo, digno y bien retribuido por comisión, se invita a señoras y señoritas, que dispongan de algunas horas al día, a que vengan a tomar informes en el

Departamento de anuncios clasificados del DIARIO DE LA MARINA.

SE SOLICITAN PEONES PARA ESCOMBREO EN MINA VICTORIA KILOMETRO 22, LINEA DE CAMAGUEY Y NUEVITAS. CUBAN INDUSTRIAL ORE CO. U. H. 14485-1 Ab.

SE SOLICITA una señorita que conozca Teneduría de libros y mecanografía. Informan en Corrales 219. 14617 2 ab.

SE SOLICITA persona que escriba y hable inglés con experiencia en el negocio de hoteles y un agente para muelles y ferrocarriles. Informan: Industria 118, altos. Tel. A-8237. 14574 1 ab.

12.—ESTABLECIMIENTOS

Ventas

PARA dos socios que quieran ganar dnero vendo fonda, esquina, buen local para café, punto de mucho porvenir. Trocadero 27 Luis Otero. 14551.—6 Ab.

SE vende una casa de comidas en el punto más céntrico de la Habana, se dá barata con, buena marchantería. Corrales 42, entre Suárez y Factoría. 14532.—1 Ab.

VIDRIERA de tabacos y cigarros, billetas, quincalla, sola en esquina, se garantizan $35 diarios, se vende como ganga por embarcarme. Informan Cantina Santa Clara 4. La Dominica. 14560 1 ab.

GRAN SALON de Barbería. Por no poder atenderlo se vende el salón de Barbería más antiguo de la Habana con cinco años de contrato, seis sillones, todo moderno. Para informes Salón La Estrella. Pregunte por el dueño. Consulado y Neptuno, frente a La Prensa. 14563 2 ab.

GANGA. Se vende una fonda en una calzada de mucho movimiento con buen contrato y poco alquiler. Se da en $1.000. Informan Amistad 135. Benjamín. 14566 2 ab.

VENDO Café y Fonda $2.500 con $1.500 de contado. Vende de $50 a $60 diarios, buen contrato y poco alquiler. Informan Vidriera Café Marte y Belona. Vázquez.

VENDO una bodega en $4.000 con $2.500 de contado, bien surtida, una venta de $60 y 12 años de contrato, $30 de alquiler. Esto lo anuncia Vázquez, que no es paluchero. Vidriera del Café Marte y Belona. Vázquez. 14567 2 ab.

SE VENDE un café, lechería, buen punto y se da barato. Su venta diaria es de $45. Informan en Cuba 80, J. Fernández. 14645 1 ab.

GRAN CAFE en $8.500. Vendo en lo mejor de la Habana, contrato 7 años, no paga alquiler, es una ganga; no deje de verlo. Informa el Sr. J. P. Quintana. Belascoain No. 54, altos. M-4735. 14624 31 mz.

PLANTA DE HIELO

En perfecto estado, se vende una planta de hielo cristalino de tres toneladas de capacidad cada 24 horas de marcha continua, equipada con moldes de 150 libras cada uno, con todos sus eparatos y en inmejorables condiciones, lista para embarcar. Informes: Juan Tamargo. Domínguez y Cocos, Cerro, Habana. 14609 4 ab.

VENDO Vidriera de lunch de 12 pies $170; ocho mesas vitrolite grandes a $13; ocho mesas restaurant caoba a $5; una caja hierro $170; una caja contadora nueva $90. Informes Teléfono Tel. M-1068. 14661 31 mz.

VENDO O CAMBIO

una gran bodega por una casa dando o tomando dinero, precio de la bodega $7.500. Barata. Informes en Infanta y Llinás. Bodega. U-1105. 14659 1 ab.

HERMOSO CAFE VENDO

Situado en la esquina y calle más comercial de la Habana. Su dueño embarca el 20 de Abril. Es una ganga. Informes en Infanta y Llinás, bodega 11657 1 ab.

14.—FINCAS URBANAS

Ventas

VENDO casa, Vedado, $18.000, vale 22.000; puede pagar pequeña parte ahora, resto fácil pago. Trato directo sin corretage. Empedrado 20. 14546.—1 Ab.

VENDO una casa en la línea de la Playa en la calle 18 y B a dos cuadras de Montalvo. Sala, recibidor, comedor, tres cuartos, cocina y baño intercalado, todo pintado con aceite, tiene dos cuartos de criado, garage para 2 máquinas, un jardín que es lo mejor de la casa. Mide el jardín 600 varas Vea la casa para que vea una cosa de gusto. Su dueño Leandro Miguel. Tel. F-1722. Llame de 11 a 12 y de 6 a 10. 14427 6 ab.

FINCAS URBANAS

CHALET en ganga. Vendo el más hermoso del Reparto Miramar, próximo al gran parque y a la línea. Está propio par ahacer un buen regalo por ser una especialidad. Se compone de jardín, portal, sala, gran comedor, 3 dormitorios, baño intercalado, cocina, pantry, cuarto y servicios de criados. Lo vendo en $11.000, de los cuales se puede quedar a deber $4.000 por dos años. Más informes los da el Sr. P. Quintana. Belascoain 54, altos. Teléfono M-4735 y FO-1015. 14349 30 mz.

CASA de esquina y 4 accesorias con bodega en un solo recibo la vendo en $12.000. Otra esquina con bodega en $8.500. Otra con bodega en $6.500. Otra con bodega en $8.800. Otra con bodega $13,000. Otra esquina con bodega $31.000. Todas dan buena renta. Más informes Sr. P. Quintana. Belascoain No. 54. Tel. M-4735, de 9 a 12 y de 2 a 6. 14346 30 mz.

VENDO esquina moderna, en Jesús del Monte, una cuadra calzada $9.000, sola en la esquina, casa rentando $50 en $4,250. Santa Felicia 24 y Atarés. Villanueva, de 1 a 6. 14512.—3 Ab.

SE vende en Asturias a dos kilómetros de Infiesto, y sobre carretera, bonita casa moderna rodeada de magnífica huerta de 6 días de bueyes, destinada a árboles frutales en plena producción con una buena cuadra próxima a la casa, hay luz eléctrica. Para informes en esta capital. Campanario número 24 o en la misma finca. Don Fernando Vigil. Infiesto. Valle. 13193.—8 Ab.

SE VENDE la casa Barcelona No. 2 entre Aguila y Amistad a una cuadra del Capitolio. Mide 140 metros propia para fabricar, sus medianeras pagas. Informa Ramón Vera. Tel. M-5045. 14511 3 ab.

VENDO

Casa moderna, tres plantas. Campanario muy cerca de San Rafael 33,000. San Miguel cerca Galiano, moderna, tres plantas 31,000. Manrique, moderna, tres plantas, cerca San Lázaro 22,000. San Nicolás parcela 655 por 25 a 110 pesos. Zanja 170 metros 18,500. San José 200 metros una planta 18,500. Y otras más. Campanería Habana 51 M-7785. 14622—31 Mz.

SE VENDE la casa de dos plantas Amistad 110 esquina a la calle de Barcelona con 180 metros. Informa Ramón Vera a una cuadra del Capitolio. Teléfono M-5045. 14510 3 ab.

GRANDIOSAS ESQUINAS

una con establecimiento $65.000, 700 metros, renta $600; otra $55.000, renta en un recibo $500 con garantía. Moderna. Una $11.000, renta $110. U-1105 y pasaré a informar. 14658 1 ab.

15.—HOSPEDAJES

Casas de Huéspedes

"LA REINA"

GRAN CASA PARA FAMILIAS

Reina 124 frente a la Iglesia del Sagrado Corazón. Espléndidas habitaciones con baño propio. Mobiliario completamente nuevo. Comida excelente. Moralidad absoluta. U H 13569 1 ab.

GRAN CASA DE HUESPEDES

Aguila 113 esquina a San Rafael. Situación inmejorable. Habitaciones con baño propio. Mesa selecta. Moralidad absoluta. U H 13568 1 ab.

LA CASA de huéspedes Almendares, Carlos III, entre Infanta y Ayesterán ofrece amplias habitaciones, con agua corriente desde 10 y 20 pesos hasta $50 con y sin asistencia. Apartamentos para matrimonios desde $80. Sirven comidas a domicilio y admiten abonados al comedor a precios de situación. Buen cocinero y fino servicio. 14672 5 ab.

Hoteles

HOTEL MANHATTAN

Propietario: A. Villanueva.

Este es el hotel mejor, por las siguientes razones: Por su situación, que da frente al hermoso parque del Gran Maceo; porque todas las líneas de tranvías pasan por su frente; porque todas sus habitaciones (98) tienen baño privado y servicio de teléfono; porque no se conoce otro similar en ventilación y frescura; y porque, además, nadie da un servicio como el nuestro por tan bajo precio. Venga hoy a separar su departamento. Belascoaín y San Lázaro, Hotel Manhattan. Teléfono M-7924. E 701 31 mz

HOTEL MASCOTA

INDUSTRIA 118

Se alquilan habitaciones frescas y ventiladas a personas de moralidad. Tel. A-9343. 14573 6 ab.

HOTEL SAN CARLOS

BELGICA 7
(Plaza Ursulinas)

Apartamentos y habitaciones con baño, ducha, lavabo de agua corriente, teléfono y servicio privado con abundancia de agua fria y caliente. Ascensor día y noche. Tranvías por la puerta para todas partes. Excelente comida a la española y criolla. Precios reducidos. 14618 5 ab.

17.—MAQUINARIAS

HIELO Y REFRIGERACION

Se venden como nuevos, dos equipos de refrigeración, de tres y cinco toneladas de refrigeración cada uno. Cada equipo tiene condensador, recipiente de amoniaco, trampas de aceite y accesorios o sea todo el equipo de alta presión. Informes Juan Tamargo. Domínguez y Cocos. Cerro, Habana. 14608 4 ab.

Más anuncios de última hora en las páginas 20 y 23

18. MUEBLES Y PRENDAS

Ventas

EN SUAREZ, 43 Y 45

entre Gloria y Apodaca, están realizando todas las existencias de muebles, a precios tan bajos que nadie sale sin llevar algo. En esa misma casa, "LA ZILIA", alquilan pianos a precios de situación. También se están deshaciendo de las ropas de etiqueta por el mismo procedimiento: "echando la casa por la ventana". Venga hoy y se convencerá de lo que dejamos dicho. Suárez, 43 y 45. E 700 31 mz

MUEBLES BARATOS, ALQUILADOS Y A PLAZOS

cómodos, usados y nuevos. Pianos, Pianolas. Se compran y cambian. Llame a Alonso. Gervasio 59 entre Neptuno y San Miguel. Tel. M-7875. U H 10920 5 ab.

GRAN GANGA

Vendo dos juegos de cuarto esmaltados y una nevera marca Polo Norte, lo mejor; están nuevos, baratísimos, por tener que desprenderme de ellos. Manrique 64. U H 1460 5 ab.

SE vende un juego de cuarto de nogal circasiano, un bufete de caoba y una silla giratoria estilo inglés. Todo está casi nuevo y se dá muy barato. Pueden verse en la casa calle 23, número 408, esquina a cuatro. 14555.—5 Ab.

SE VENDE un juego comedor, 95; un juego sala $75; un juego cuarto con chaufeur $140; un buró cortina; una nevera; un piano; 4 escaparates, lunas; dos lavabos y más muebles. Gervasio 59 entre Neptuno y San Miguel. 14675 31 mz.

SE VENDE un juego de comedor para familia numerosa, dos juegos de sala de caoba, una bastonera y un musiquero. Informan en Línea 6. 14671 5 ab.

VENDEMOS 50 sillas de tijera completamente nuevas, muy baratas. Apodaca 58 entre Suárez y Revillagigedo 14663 8 ab.

VENDEMOS un juego de recibidor tapizado y uno de comedor, de cedro. Apodaca 58 entre Suárez y Revillagigedo. 14664 8 ab.

19.—PARA EL HOGAR

FABRICA DE ESMALTAR MIMBRES Y MUEBLES DE TODAS CLASES

En 24 horas le dejamos sus muebles completamente nuevos, igual que de fábrica, pues contamos para ello con el moderno "Automizador" a precios sumamente económicos.

LA CASA CIRIACO

ex-operario de la casa "Life", experto en pintura de mimbres. Manrique No. 64. Teléfono M-3122. U H 12575 31 mz.

21.—PERDIDAS

CARTERA perdida en la parroquia del Carmen, en Infanta se ruega la entreguen en Infanta y Pocito, Boudir, no se procederá y solamente se interesa por la cartera y el rosario. 14554.—1 Ab.

SE ha extraviado una cachorra policía que responda por Viuti. La persona que la presente en Omoa núm. 39 será bien gratificado. Preguntar por Polo. 14549.—1 Ab.

22.— SIRVIENTES-DEMANDAS

Criadas de mano

SE NECESITA una criada joven que ayude a todos los quehaceres y que sepa algo de cocina. Pueden pasar de las 10 de la mañana en adelante. Egido 61, altos. 14582 1 ab.

SE SOLICITA una manejadora refinada que hable español o francés, que tenga experiencia y esté dispuesta a viajar en Europa. Indispensable presentar referencias. Sueldo según aptitudes. Presentarse calle 12 entre 15 y 17 (la casa con toldo), pero solamente entre 9 y 12 de la mañana. 14583 1 ab.

EN VILLEGAS 109 A, se solicita joven española para criada de mano, formal y trabajadora y también muchachita de 10 a 12 años para cuidar dos niños y limpiar su habitación. 14594 1 ab.

Cocineras

SE SOLICITA una cocinera española para cuatro de familia; tiene que ayudar a la limpieza. Sueldo $25. Calle 2 y 19 No. 167, Vedado. 14607 31 mz.

SE SOLICITA una buena cocinera que duerma en la casa. Sueldo $30. Malecón 40, altos. 14629 1 ab.

SE SOLICITA una muchacha peninsular para cocinar y limpiar. Tiene que ser muy aseada y dispuesta. Sueldo $30 y ropa limpia. Campanario 8, bajos. (No molesten en el alto 14652 31 mz.

Varios

COSTURERA. Se solicita buena costurera. Tiene que saber cortar y coser bien y dar referencias de las casas en que ha trabajado. Ha de estar dispuesta a pasar corta temporada en un ingenio. Tel. F-1767. Calle 4 y 19 No. 185. 14564 1 ab.

DESEO colocar un joven para los quehaceres de la casa en el Restaurant O'Reilly 49. 14592 31 mz.

23.—SIRVIENTES-OFERTAS

Criadas de mano

UNA JOVEN desea colocarse en casa de moralidad para criada de cuartos y coser con familia fina. Lamparilla No. 94, altos. Teléfono A-3586. 14441 31 mz

DESEA colocarse una joven española para criada de mano en casa de familia decente. Informan Tel. U-2938 U H 14422 31 mz.

SE desea colocar una joven española para criada de mano o para todo, siendo matrimonio, solo también se coloca para quinta., San Joaquín 124, altos. 14534.—1 Ab.

DESEA colocarse una muchacha del país, de criada de mano. Duerme en la colocación, desea ganar $25. Informan calle 8 No. 32 entre 11 y 13. Habitación 12. 14558 1 ab.

SE OFRECEN dos muchachas, una para cuartos y otra para comedor o cocinar para corta familia. No tienen inconveniente ir al campo o salir para el extranjero. Se dan referencias. Informan Romay 30 altos. Pregunten por Joaquina. Tel. M-5094. 14570 1 ab.

DESEA colocarse una joven peninsular de criada de mano. Chacón 10. Teléfono A-9615. 14587 1 ab.

DESEA colocarse una joven española para criada de mano o manejadora y se coloca para cocinar, para matrimonio solo. Informan Tel. A-5996. 14590 1 ab.

DESEA colocarse una muchacha de mediana edad, de criada de mano o manejadora, cariñosa con los niños, tiene buena recomendación y sin pretensiones. Campanario 51. Teléfono: A-2539. 14604 31 mz.

DESEA colocarse una joven de criada Sabe cumplir con su obligación. Tiene familia del comercio que responde por ella. Tiene que ser familia de moralidad. Habana 159. El Nido. 14613 1 ab.

SIRVIENTES-OFERTAS

DESEAN colocarse dos muchachas, una de criada de mano o de manejadora, la otra para cuartos y repasar. Informan: Teléfono U-4669. 14653 31 mz.

SE OFRECE una señora de mediana edad, para todos los quehaceres de una casa de corta familia. Lo mismo va al campo. Informan Escobar 108 Tel. M-1858. 14627 31 mz.

SEÑORA joven con hijo de 10 años, desea colocarse en casa de señor viudo. No importa que tenga hijos o para ama de gobierno o trabajo en general, es culta. Salud 24, altos. 14647 31 mz.

UNA española desea colocarse de manejadora o criada de mano, para informes dirigirse a San José 171. 14651 1 ab.

Criados de mano

CRIADO de mano o de camarero, desea colocarse un español que tiene buenas referencias y es práctico en todo servicio. Tel. A-4265. U H 14435 31 mz.

DESEA colocarse un joven español de criado de mano. Está bien práctico en el servicio de comedor y limpieza. Tiene referencias. Llame al Teléfono M-2979. A-5546. U H 14437 31 mz.

JOVEN español desea colocarse de criado, sabe su obligación, sirve a la rusa, lleva quince años en Cuba, conoce costumbres, tiene referencias. Informan A-3318. 14642 1 ab.

Crianderas

SE desea colocar una española de criandera o cocinera y informen en la bodega de Concha y Velázquez Teléfono I-2587. 14531.—1 Mñ.

SE OFRECE una criandera de 22 años Tiene Certificado de Sanidad y leche abundante, se puede ver su niño de 3 meses de nacido. Calle San Lázaro esquina a Oquendo, bodega. Teléfono U-4313. U H 14614 1 ab.

Cocineras

DESEA colocarse una joven española, de cocinera, sabe coinar a la criolla y a la española, sabe de repostería, hace plaza. Teléfono M-8385. 14533.—31 Mz.

DESEA colocarse una señora española de mediana edad para cocinar o limpiar por horas. Domicilio Figuras 7, esquina Campanario. Teléfono A-2829. 14536.—1 Ab.

DESEA colocarse una muchacha para cocinar o limpiar. Príncipe 13, habitación 6. Tiene buenas recomendaciones. 14575 1 ab.

ESPAÑOLA ofrécese para cocinera en casa de moralidad, con referencias Calle Santa Clara 16. Hotel La Paloma. Tel. A-7100. 14576 1 ab.

SE COLOCA una general cocinera a la española y criolla, sabe de repostería, no duerme en la colocación. Teléfono M-6416. 14589 1 ab.

DESEA colocarse una muchacha española para cocinar y limpiar en casa de un matrimonio o corta familia o para criada de mano, sabe servir, lleva tiempo en el país, es formal y desea casa formal. Informes Sol 8. Teléfono A-8082. 14591 1 ab.

DESEA colocarse cocinera española, mediana edad en casa buena familia. Sabe cumplir bien, hace dulce y tiene referencias. No va al Vedado. Duerme fuera. Teléfono I-1370. 14612 1 ab.

SE OFRECE una joven española para cocinera. Tiene recomendaciones y duerme en la colocación. Informan: calle 5a. entre D y Baños, Vedado. Tel. F-5822. 14656 31 mz.

Cocineros

DESEA colocarse un cocinero repostero, trabaja a la perfección, a la criolla, española, francesa, americana e italiana; hace toda repostería variada y para el gusto más delicado. Tel. A-4265. U H 14436 31 mz.

COCINERO criolla, española, francesa y americana repostero confitero; práctico en banquetes y lunchs. Nada rutina, siempre algo nuevo, competencia, módicas pretensiones. Apodaca 2 Tel. A-1516. 14572 1 ab.

Chauffeurs

MECANICO-chauffeur con buenas referencias, se ofrece. Reducidas pretensiones. Teléfono F-1839. 14584 31 mz.

Varios

JOVEN española, desea encontrar casa particular para coser, sabe cortar, para más detalles, llamen al Teléfono M-7754. 14550.—1 Ab.

DESEA colocarse de mozo de comedor casa particular o restaurant. Indalecio. Teléfono A-9352. 14615 1 ab.

JARDINERO español desea colocarse para el jardín y otros quehaceres de la casa. Tiene referencias. Informan en el Reparto Hotel Almendares, calle 10 entre 7 y 8. Pregunten por Jesús Blanco, de las 5 de la tarde en adelante, bodega. 14630 1 ab.

SOLARES YERMOS

Ventas

EN LO MAS ALTO DE LA VIBORA. EN LA CALZADA, CASI ESQUINA A LA CALLE LUZ

Vendo un lote de terreno que mide 29x32 metros. En acera de sombra. Precio, a $30.00 el metro. Dejándose casi todo el dinero en hipoteca si se fabrica. Trato directamente con interesados.

Informa: M. DE J. ACEVEDO
Notario Comercial
Obispo 59, altos
Tel. M-9036
E784 3d. My 30

GANGA. En la calle 12 esquina a Cinco, Reparto Almendares, vendo solar de esquina con una medida de 32x46 a $7.50. Otro de centro en la calle 5 entre 12 y 14 con una medida de 10x47 a $7.00. Más informes Sr. P. Quintana. Belascoain 54, altos. M-4735 y FO-1015 14345 30 mz.

SOLARES Vedado. Uno chico, uno grande; a media cuadra de 23; 15 pesos, con 500 contado: resto grandes facilidades. Propietario: Empedrado 20. 14547.—1 Ab.

SOLAR en Calzada de Concha, con 500 pesos contado, resto plazos cómodos. Propietario: Empedrado 20. 14548.—1 Ab.

VIBORA. Se vende un lote de terreno con 1.572 varas con cuatro casas fabricadas, rentando $85 mensuales, alcantarillado, luz, agua, teléfono, cerca del paradero de los carros, un gran parque, Sociedad Loma Tennis, todo este negocio se da en $11.000. Se puede dejar $4.000 en hipoteca al 10 por ciento. Informan en la Víbora No. 671, Barbería. 14626 3 ab.

ALTURAS DE MIRAMAR

En lo más alto de la loma, a la sombra a pocos pasos del tranvía, mucho frente y poco fondo, se vende una parcela de terreno, segregada de un solar de esquina. Unica oportunidad solamente tiene que pagar el 10 0-0 de contado. Informa Sr. Acosta. M-5229 Banco Nova Scotia 502. 14605 1 ab.

M.E.C.D. 2016

MAS ANUNCIOS DE ULTIMA HORA

24.—SOLARES YERMOS

EN LA CALZADA DE INFANTA

Vendo un gran lote de terreno, propio para una gran industria, mide 3,200 metros, con un frente de cerca de 80 metros a Infanta. Precio, a $70.00 el metro, dejándose la cantidad que se desee en hipoteca a largo plazo.

EN LA CALZADA DE INFANTA

Vendo 9 casas con una de esquina, mide el terreno 50x50 metros, 2,500 metros, están rentando $700.00 mensuales. Precio, a $50.00 el metro de fabricación y terreno. Trato directo con compradores.

Informa: M. DE J. ACEVEDO
Notario Comercial
Obispo 59, altos
Tel. M-9036

E785 3d My 30

PARA FABRICAR

Medidas ideales. Calle de Jovellar 12x24 y 26x32. Hospital 14x16. Vapor 15½x18. Dejo el 60% en Hipoteca. Informa su dueño. Manzana de Gómez 548. 14648—1 Ab.

SOLAR de 10 x 47 con 5 cuartos de mampostería, lo vendo todo en $5.300, con solo $2.000 de contado, el resto por 8 años, situado en lo mejor del Reparto Almendares. Informa: Sr. J. P. Quintana. Belascoain 54, altos. M-4735. 14625 31 mz.

SOLARES YERMOS

AVISO a los industriales. Vendo manzana de terreno en un barrio de muchos obreros y pegado a la calzada de Luyanó, pasándole un rio por el fondo. Mide 12.000 varas a $6 la vara. Tengo otra en Ayesterán, con una medida de 8.000 varas a $12 la vara. Más informes Sr. P. Quintana. Belascoain 54, altos. Teléfono M-4735. 14348 30 mz.

ALMENDARES. Ganga en la calle 18 entre A y B, vendo solar de 10 por 45 con una casa nueva de jardín, portal, sala, 3 cuartos, baño, cocina y entrada para máquinas, renta $26.00. Precio en $3.200 con facilidades de pago. Informa: Sr. P Quintana. Belascoain 54, altos. M-4735 y F-1015. 14343 30 mz.

VAPORES DE TRAVESIA

LINEA HOLANDESA AMERICANA

LA PREFERIDA DEL INMIGRANTE
El vapor correo holandés
"EDAM"

Saldrá FIJAMENTE el 31 de Marzo.

PARA VIGO, CORUÑA Y ROTTERDAM

Próximas salidas:

Para Vigo, Coruña y Rotterdam

Vapor EDAM, 31 de Marzo de 1926.
Vapor LEERDAM, 21 de Abril de 1926

Veracruz y Tampico

Vapor LEERDAM, 22 de Marzo de 1926
Vapor SPAARNDAM, 11 de Abril.

Admiten pasajeros de primera clase y de Tercera Ordinaria reuniendo todos ellos comodidades especiales para los pasajeros de Tercera Clase.

Amplias cubiertas con toldos, camarotes numerados, para dos, cuatro y seis personas. Comedor con asientos individuales.

EXCELENTE COMIDA A LA ESPAÑOLA

Para más informes, dirigirse a:
R. DUSSAQ, S. en C.
Oficios 24. Teléfonos M-5640 y A-5639. Apartado 1617
1526.— 3 My.

SOLARES YERMOS

A $5.00 es ganga. Madrugue y lo aprovechará. Vendo solar de 10 por 47 a $5.00. Hoy vale a $7.00, situado en la calle E entre 16 y 18 Almendares. Informa Sr. P. Quintana. M-4735. Belascoain 54, altos 14347 30 mz.

ESQUINA EN SAN LAZARO

Acera de sombra, se venden 222 varas a $85 vara. Dejo el 60 0|0 en hipoteca. Informa su dueño. Manzana de Gómez 548. 14649 1 ab.

COMPAÑIA TRANSOCEANICA DE NAVEGACION
BARCELONA

El rápido y cómodo vapor español de 16.500 toneladas

INFANTA ISABEL

Capitán: GARDOQUI

Saldrá de la Habana el día 16 de Abril, para VIGO, CORUÑA, SANTANDER, CADIZ y BARCELONA, admitiendo pasajeros en las clases de lujo, primera, segunda, aintermedia y tercera para dichos puertos.

Precio del pasaje en tercera clase, para VIGO, CORUÑA y SANTANDER, $75.00.

El acreditado vapor español de 11.000 toneladas

BARCELONA

Capitán OLAETA

Saldrá de la Habana el día 19 de Abril, para SANTA CRUZ DE LA PALMA, SANTA CRUZ DE TENERIFE, LAS PALMAS DE GRAN CANARIA, y BARCELONA, admitiendo pasajeros en segunda y tercera clase para dichos puertos.

Precio del pasaje en tercera clase para Canarias: $65.00.

Para más informes, dirigirse a:
J. BALCELLS Y CIA, S. en C.
San Ignacio, 33, Apartado 726.
Teléfonos A-2766. A-8076.
2502 Alt.

"COMPAÑIA DEL PACIFICO"

"MALA REAL INGLESA"

El hermoso trasatlántico

"ORIANA"

de 19.890 toneladas de desplazamiento, con EXCELENTE ACOMODO, MAGNIFICA COMIDA y GRAN ORQUESTA, saldrá fijamente el día 7 de Abril, admitiendo pasajeros para

VIGO, LA CORUÑA, SANTANDER, LA PALLICE ROCHELLE y LIVERPOOL

COMODIDAD, CONFORT, RAPIDEZ Y SEGURIDAD

PROXIMAS SALIDAS
Para ESPAÑA, FRANCIA e INGLATERRA

Vapor ORIANA, el 7 de Abril.
Vapor ORCOMA, el 18 de Abril.
Vapor ORITA, el 16 de Mayo.
Vapor OROPESA, el 9 de Junio.
Vapor OROYA, el 28 de Junio.
Vapor ORIANA, 7 de Julio.
Vapor ORCOMA, el 18 de Julio.
Vapor ORTEGA, el 4 de Agosto.

Para COLON, puertos de PERU y de CHILE y por el ferrocarril Trasandino a Buenos Aires.

Vapor ESSEQUIBO, el 29 de Marzo.
Vapor ORITA, el 4 de Abril.
Vapor EBRO, el 26 de Abril.
Vapor OROPESA, el 25 de Abril.
Vapor OROYA, el 9 de Mayo.
Vapor ORIANA, el 23 de Mayo.

Para NUEVA YORK

Salidas mensuales por los lujosos trasatlánticos EBRO y ESSEQUIBO. Servicio regular para carga y pasaje, con trasbordo en Colón, a puertos de Colombia, Ecuador, Costa Rica y Nicaragua, Hondrras, Salvador y Guatemala.

DUSSAQ Co., Ltd.
Oficios, 30. Teléfonos A-6540 A-7218
2662 mz. 31

WARD LINE A Nueva York

EN 65 HORAS

Precios especiales de ida y regreso $130.00.

Boletines válidos por 6 meses

La Vía más Rápida y Cómoda a New York

Los magníficos y rápidos vapores "ORIZABA" y "SIBONEY", completamente reformados, con cámaras de lujo y más de 40 camarotes con baño y servicio privado, salones de música, lectura, de comer, espaciosas cubiertas, orquesta y demás comodidades.

Precios en primera, desde $85.00 en adelante.

Viaje de Ida y Regreso: $130.00, válido por seis meses

Los vapores "MEXICO", MONTERREY" y "PORTO RICO".

Precios de pasajes de 1a. clase:

DESDE $85.00

Salidas semanales para Progreso y Veracruz.

Departamento de Pasajes:
PASEO DE MARTI, NUM. 118
TELF. A-6154

Oficina General:
WARD LINE TERMINAL
Compostela y Desamparados
Wm. HARRY SMITH
Agente General

"Empresa Naviera de Cuba," S. A.

6, SAN PEDRO 6.—Dirección Telegráfica: EMPRENAVE. Apartado 1641.

TELEFONOS:
A-5315.—Información General.
A-4730.—Depto. de Tráfico y Fletes.
A-6236.—Contaduría y Pasajes.
A-3966.—Depto. Compras y Almacén.
M-5293.—Primer Espigón de Paula.
A-5634.—Segundo Espigón de Paula.

Y

COMPAÑIA NAVIERA DE CUBA, S. A.
OFICIOS, 88.

ITINERARIOS COMBINADOS

RELACION DE LOS VAPORES QUE ESTAN A LA CARGA EN ESTE PUERTO

COSTA NORTE

Vapor TROPICAL

Saldrá de este puerto el viernes 26 del actual, pàra NUEVITAS, GIBARA (Holguín, Velasco y Bocas), VITA, SAGUA DE TANAMO (Cayo Mambí) y BARACOA.

Vapor ORE y CHAPARRA.

Saldrá de este puerto el viernes IENTE teria de las Tunas), PUERTO PADR 26 del actual, para MANATI (Vic-

Vapor BARACOA

Saldrá de este puerto el sábado 27 del actual para PUERTO TARAFA, (Destinos Combinados), GIBARA, (Holguín, Velasco y Bocas), VITA, BANES NIPE (Mayarí, Antilla Preston), SAGUA DE TANAMO (Cayo Mambí), BARACOA, GUANTANAMO, (Caimanera) (sólo al retorno) y SANTIAGO DE CUBA.

Este buque recibirá carga a flete corrido en combinación con los F. C. del Norte de Cuba (vía Puerto Tarafa) para las estaciones siguientes: MORON, EDEN, DELIA, GEORGINA, VIOLETA, VELASCO, LAGUNA LARGA, JBARRA, CUNAGUA, CAONAO, WOODIN, DONATO, JIQUI, JARONU, RANCHUELO, LAURITA, LOMBILLO, SOLA, SENADO, NUÑEZ, LUGAREÑO, CIEGO DE AVILA, SANTO TOMAS, SAN MIGUEL, LA REDONDA, CEBALLOS, PINA, CAROLINA, SILVERA, JUCARO, FLORIDA, LAS ALEGRIAS, CESPEDES, LA QUINTA, PATRIA, FALLA, JAGUEYAL, CHAMBAS, SAN RAFAEL, TABOR NUMERO UNO y AGRAMONTE.

COSTA SUR

Salidas de este puerto, todos los viernes, para los de CIENFUEGOS, CASILDA, TUNAS DE ZAZA, SANTA CRUZ DEL SUR, MANOPLA, GUAYABAL, MANZANILLO, NIQUERO, CAMPECHUELA, MEDIA LUNA, ENSENADA DE MORA y SANTIAGO DE CUBA.

Vapor CIENFUEGOS

Saldrá de este puerto el viernes 26 del actual, para los puertos arriba mencionados.

LINEA DE VUELTA ABAJO

Vapor LA FE

Saldrá de este puerto los días 5, 15 y 25 de cada mes a las ocho de la noche, para los de BAHIA HONDA, RIO BLANCO, BERRACOS, PUERTO ESPERANZA, MALAS AGUAS, SANTA LUCIA (Minas de Matahambre), RIO DEL MEDIO, DIMAS, ARROYOS DE MANTUA y LA FE.

LINEA DE CAIBARIEN

Vapor CAYO CRISTO

Saldrá todos los sábados de este puerto, directo para CAIBARIEN, recibiendo carga a flete corrido para PUNTA ALEGRE y PUNTA SAN JUAN, desde el miércoles hasta las 9 a. m. del día de salida.

LINEA DE CUBA, SANTO DOMINGO Y PUERTO RICO

SERVICIO DE PASAJEROS Y CARGA
Provistos de telegrafía inalámbrica

Vapor GUANTANAMO

Saldrá de este puerto el sábado 27 del actual a las 10 a. m. directo para GUANTANAMO (Boquerón), SANTIAGO DE CUBA, SANTO DOMINGO, SAN PEDRO DE MACORIS, (R. D) y SAN JUAN; retornando por AGUADILLA, MAYAGUEZ, PONCE, (P. R.), SAN PEDRO DE MACORIS, SANTO DOMINGO (R. D.) KINGSTON (Ja.), SANTIAGO DE CUBA a HABANA.

De Santiago de Cuba saldrá el sábado 3 de abril a las 8 a. m.

Vapor HABANA

Saldrá de este puerto el sábado 10 de Abril a las 10 a. m., directo para GUANTANAMO, (Boquerón), SANTIAGO DE CUBA, PUERTO PLATA (R. D.) y SAN JUAN (P. R.); retornando por PONCE, MAYAGUEZ, (P. R.), PUERTO PLATA (R. D.), KINGSTON, (Ja.) SANTIAGO DE CUBA a HABANA.

De Santiago de Cuba saldrá el sábado 17, a las 8 a. m.

IMPORTANTE

Suplicamos a los embarcadores que efectúen embarques de drogas y materias inflamables, escriban claramente con tinta roja en el conocimiento de embarque y en los bultos la palabra PELIGRO. De no hacerlo así serán responsables de los daños y perjuicios que pudieran ocasionar a la demás carga y al buque.

AVISO

Los vapores que efectúan su salida los sábados, recibirán carga solamente hasta las 4 p. m. del anterior al de la salida y los que la hagan los viernes, la recibirán hasta las 11 a. m. del día de la salida.

E 538 31 mz

COMPAGNIE GENERALE TRANSATLANTIQUE

VAPORES CORREOS FRANCESES
BAJO CONTRATO POSTAL CON EL GOBIERNO FRANCES

TODOS LOS VAPORES DE ESTA COMPAÑIA ATRACAN A LOS MUELLES DE SAN FRANCISCO O MACHINA, PARA EFECTUAR EL EMBARQUE Y DESEMBARQUE DE LOS PASAJEROS, EQUIPAJES Y MERCANCIAS

PROXIMAS SALIDAS

PARA VERACRUZ

Vapor correo francés ESPAGNE, saldrá el 3 de Abril.
" " " LAFAYETTE, saldrá el 3 de Mayo.
" " " CUBA saldrá el 18 de Mayo.
" " " ESPAGNE saldrá el 3 de Junio.
" " " CUBA saldrá el 3 de Julio.

PARA VIGO, CORUÑA, SANTANDER Y SAINT NAZAIRE

Vapor correo francés CUBA, saldrá el 31 de Marzo a las doce del día.

NOTA: El equipaje de bodega y camarote se recibirá en el muelle de San Francisco o Machina (en donde estará atracado el vapor), solamente el día 29 de Marzo de 8 a 10 de la mañana y de 1 a 4 de la tarde. El equipaje de mano y bultos pequeños los podrán llevar los señores pasajeros al momento del embarque, el día 30 de Marzo de 8 a 10 de la mañana.

Vapor correo francés CUBA saldrá el 30 de Mayo.
" " " LAFAYETTE, saldrá el 30 de Junio.

PARA CORUÑA, GIJON, SANTANDER Y SAINT NAZAIRE

Vapor correo francés ESPAGNE, saldrá el 15 de Abril.
" " " LAFAYETTE, saldrá el 15 de Mayo.
" " " ESPAGNE, saldrá el 15 de Junio.
" " " CUBA saldrá el 15 de Julio.

LINEA DE CANARIAS

PARA SANTA CRUZ DE LA PALMA, SANTA CRUZ DE TENERIFE, LAS PALMAS DE GRAN CANARIA Y EL HAVRE.

Vapor correo francés DE LA SALLE, saldrá el 4 de Julio.
" " " NIAGARA saldrá el 16 de Agosto.

SESIONES DE CINEMATOGRAFO DIARIAS EN LOS VAPORES DE ESTA COMPAÑIA SEGUN CONTRATO CON LA CASA "PATHE"

IMPORTANTE

Buena comida a la española.—Camareros y cocineros españoles

LINEA DE NEW YORK AL HAVRE, PLYMOUTH Y BURDEOS

En esta oficina se expiden pasajes, por esta línea, por los lujosos y rápidos trasatlánticos franceses PARIS, FRANCE, SUFFREN, DE GRASSE, ROCHAMBEAU, etc. etc.

Para más informes, dirigirse a:
ERNEST GAYE
O'REILLY núm. 9. APARTADO 1090. TELEFONO A-1476. HABANA
E 580 Marz 31.

VAPORES CORREOS DE LA COMPAÑIA TRASATLANTICA

LINEA RAPIDA PARA EL NORTE DE ESPAÑA

El vapor ALFONSO XIII, saldrá para CORUÑA, GIJON y SANTANDER, el 20 de Abril 1926.

Admite carga, pasaje y correspondencia.

AVISO IMPORTANTE A LOS PASAJEROS

Para uso exclusivo de los que embarquen en estos buques y deseen continuar rápidamente viaje a Madrid o estaciones de ruta.

Esta Compañía ha establecido un servicio de tren especial provisto de coche-cama, que saldrá del Muelle de Santander inmediatamente después de la llegada del buque y de recibir a los pasajeros que hayan solicitado su boletín correspondiente en esta Agencia, o a bordo, al Sobrecargo del buque.

El precio del billete de ferrocarril incluída cama, hasta Madrid, es de pesetas 120.35 por persona.

LINEA PARA NEW YORK, CADIZ Y BARCELONA

El vapor MONTEVIDEO saldrá para NEW YORK, CADIZ y BARCELONA, el 27 de Abril 1926.

Admite carga, pasaje y correspondencia.

LINEA DE MEXICO

El vapor ALFONSO XIII, saldrá para VERACRUZ y TAMPICO sobre el 3 de Abril 1926.

El vapor MONTEVIDEO, sàldrá para VERACRUZ sobre el 17 de Abril 1926.

Admiten carga, pasajeros y correspondencia pública.

LINEA DE COLON Y PACIFICO

El vapor "MANUEL CALVO" saldrá para SANTIAGO DE CUBA, LA GUAYRA, PUERTO CABELLO, CURAZAO, SABANILLA, CRISTOBAL, GUAYAQUIL, CALLAO, MOLLENDO, ARICA, IQUIQUE, ANTOFAGASTA y VALPARAISO, sobre el 3 de Abril 1926.

Admite carga, pasaje y correspondencia.

VIAJE EXTRAORDINARIO A PUERTO RICO Y CANARIAS

El vapor REINA M. CRISTINA, capitán F. Arija, saldrá el día 26 de Mayo 1926, para PUERTO RICO, SANTA CRUZ DE LA PALMA, SANTA CRUZ DE TENERIFE, LAS PALMAS, CADIZ y BARCELONA, admitiendo carga y pasaje para todos esos puertos.

Las salidas para VERACRUZ, SANTIAGO DE CUBA y PUERTOS DEL NORTE DE ESPAÑA, se efectuarán a las DOCE DEL DIA desde los MUELLES DE LA PORT OF HAVANA DOCKS CO., donde estarán atracados los buques para mayor comodidad del pasaje.

Para más informes, dirigirse a:

MANUEL OTADUY

San Ignacio, 72. Apartado 707. Teléfonos: A-6588 y A-7900
HABANA

E 623. Marz 30.

DIRECTORIO PROFESIONAL

ABOGADOS Y NOTARIOS

FELIPE RIVERO Y ALONSO
Abogado y Notario
Aguiar, 73
Dptos. 710-11-12. Tel. M-1472.
E 552 Marz 31.

Dr. Elio Roselló Montaño
ABOGADO Y NOTARIO
Herencias, Divorcios, Asuntos hipotecarios, rapidez en el despacho de las escrituras con su legalización. Oficina: Empedrado 33. Teléfono A-8502. Particular: Neptuno, 50, altos.
E 655 Marz 31.

MANUEL JIMENEZ LANIER
FERNANDO ORTIZ
OSCAR BARCELO
ABOGADOS
JUAN RODRIGUEZ RAMIREZ
ABOGADO Y NOTARIO
San Ignacio, 40, altos, entre Obispo y Obrapía. Teléfono A-3701.
E 609. Marz 31.

Pelayo García y Santiago
NOTARIO PUBLICO
García, Ferrara y Diviñó
Abogados. Aguiar, 71, 6o. piso. Teléfono A-2194. De 9 a 12 a. m. y de 2 a 5 p. m.
E 617. Marz 31.

ALBERTO BLANCO y GASPAR BETANCOURT
ABOGADOS
Bufete y Notaría
Manzana de Gómez, 522-24. Teléfono M-9153
E 601 Marz 31.

MARCAS Y PATENTES
DR. CARLOS GARATE BRU
ABOGADO
Cuba 19. Teléfono A-2434.
321.—28 Feb.

Saúl Sáenz de Calahorra
Y
OSCAR QUINTANA
ABOGADOS
Se hacen cargo de toda clase de asuntos judiciales, tanto civiles como criminales y del cobro de cuentas atrasadas. Bufete. Edificio Larrea. Dptos. 302 y 304. Empedrado y Aguiar. Teléfonos A-5024, M-5247.
E. 642.—31 Mzo.

Lcdo. Ramón Fernández Llano
ABOGADO Y NOTARIO
Habana, 57, teléfono A-9313.
E 650. Marz 31.

DOCTORES EN MEDICINA Y CIRUGIA

DR. GUILLERMO LOPEZ ROVIROSA
enfermedades de las glándulas internas y de la nutrición. Trastornos nerviosos, (neurastenia, histerismo, depresión, mal genio, tristeza, insomnios, (palpitaciones) y mentales. Debilidad sexual, pérdidas, impotencia. Trastornos y padecimientos de la menstruación y del embarazo, Gordura molesta, obesidad, niños anormales en su desarrollo intelectual y físico raquíticos incompletos, Convulsiones, Bocios, Enfermedades de la piel, Reumatismo, Diabetes, Asma, Neiritis, Dispepsia, Colitis, Entercolitis. Tratamiento de la caída del cabello y de la calvicie por los Rayos Ultravioleta. San Lázaro 468, bajos, entre Infanta y N, de 5 a 7 p. m. 5 pesos. Los domingos, de 4 a 6. Teléfono U-3221. Las consultas por correspondencia del interior, se acompañarán de giro postal.
E 750 Ab. 16.

DR. J. B. RUIZ
De los hospitales de Filadelfia, New York y Calixto García. Especialidad vías urinarias, sífilis y enfermedades venéreas. Examen visual de la uretra, vejiga y cateterismo de los uréteres. NEPTUNO 84, DE 1 A 3.
E 684 Marz 21.

DR. B. VILA
Médico cirujano. Exclusivamente niños. Ayudante a la Cátedra de Patología y Clínica Infantil. Consultas diarias de 2 a 4 p. m. Calle 17, 267, entre D y E, teléfono F-1511, Vedado.
E 781 30 d 26 ab

DOCTOR STINCER
Catedrático de Anatomía Topográfica de la Facultad de Medicina. Cirujano de la Quinta Covadonga. Cirugía general. Consultas: Lunes, Jueves y Sábados, los demás días previo aviso, de 2 a 4. Calle M, número 4, Vedado. Teléfono F-2213, A-1558.
E 652. Marz 31.

Dr. ADOLFO REYES
Estómago e intestinos exclusivamente. Consulta y tratamientos en su gabinete de Lamparilla 74, bajos, solamente de 8 y media a 11 y media a. m. Curación de la úlcera estomacal y duodenal a horas convencionales.
E. 698.—31 Mz.

Dr. Enrique Fernández Soto
Oídos, Nariz y Garganta. Consultas, lunes, martes y jueves de 2 a 4. Calle O, entre Infanta y 27. No hace visitas. Teléfono U-2465.
E 613. Marz 31.

Dr. JUAN DE LA PUENTE
Médico de visita del Centro Asturiano. Niños, estómago e intestinos. Consulta diaria de 3 a 5. (Excepto Sábados). Industria 130, altos. Teléfono A-9685. Teléfono particular I-1197.
E. 736.—31 My.

DR. S. PICAZA
ESPECIALISTA DE LOS HOSPITALES DE PARIS Y NEW YORK
Tratamiento por los métodos más modernos de las enfermedades del estómago, intestino e hígado. Examen a los Rayos X, y análisis de las secreciones gastro-intestinales. Horas: de 2 a 4. San Lázaro 246. Teléfono F-4918.
E 745 16 ab

DR. JOSE VARELA ZEQUEIRA
Catedrático de Anatomía de la Escuela de Medicina, Director y Cirujano de la Casa de Salud del Centro Gallego. Ha trasladado su gabinete a Gervasio, 126, altos, entre San Rafael y San José. Consultas de 2 a 4. Teléfono A-4410.
E 647. Marz 31.

DR. GABRIEL M. LANDA
Facultad de París, Nariz, Garganta y Oídos. Visita a domicilio. Consultas de 3 a 5. Campanario 67, esquina a Concordia. Teléfono A-4529. Domicilio 4, número 205. Teléfono F-2236.
E. 653.—31 Marz.

DR. ADOLFO E. DE ARAGON
MEDICO CIRUJANO
Partos y enfermedades de señoras Consultas: Martes, Jueves y Sábados. De 2 a 4. Manrique 129. Telf. A-9044.
432 4 mz

PROFESIONALES

DR. FELIX PAGES
CIRUJANO DE LA QUINTA DE DEPENDIENTES
Consultas, lunes, miércoles y viernes, de 2 a 4, en su domicilio, D, entre 21 y 23, teléfono F-4483.
E 611 31 mz

Dr. Manuel González Alvarez
CIRUJANO DE LA ASOCIACION DE DEPENDIENTES
Consultas de 2 a 4, martes, jueves y sábados. Apodaca, 3, altos, entre Cárdenas y Cienfuegos, teléfono A-9102. Domicilio, Calle I número 19, entre 9 y 11, Vedado, Telf. F-2441.
E 606 31 mz

DR. GONZALO PEDROSO
CIRUJANO DEL HOSPITAL MUNICIPAL DE EMERGENCIAS
Especialista en vías urinarias y enfermedades venéreas. Cistoscopía y Cateterismo de los uréteres. Cirugía de vías urinarias. Consultas de 10 a 12 y de 3 a 5 p. m. en la calle de San
E 658 31 mz

"POLICLINICA HABANA"
Suárez, 32. Teléfono M-6233.
DIRECTOR FACULTATIVO
DR. FORTUNATO C. OSSORIO
De Medicina y Cirugía en general. Especialista para cada enfermedad. Consultas de 1 a 5 de la tarde y de 7 a 9 de la noche. Consultas especiales. dos pesos. Reconocimientos $3.00. Enfermedades de señoras y niños. Garganta, nariz y oídos, (OJOS). Enfermedades nerviosos, estómago, corazón y pulmones, vías urinarias, enfermedades de la piel, blenorragia y sífilis, inyecciones intravenosas para el asma, reumatismo y tuberculosis, obesidad, partos, hemorroides, diabetes y enfermedades mentales, etc. Análisis en general. Rayos X, masajes y corrientes eléctricas. Los tratamientos y sus pagos a plazos. Teléfono I-6288.
E 641. Marz 31.

DR. F. DIAZ ROCES
MEDICO-CIRUJANO
Ayudante de Cátedra de la Escuela de Medicina. Medicina general y enfermedades de señoras. Afecciones de la sangre, anemias, sífilis y venéreo. Inyecciones intravenosas. San Nicolás 76-A, entre Neptuno y San Miguel. Teléfonos M-1632 y U-2940. Consultas diarias de 1 a 5.
E. 735.—5 Ab.

DR. ABRAHAM PEREZ MIRO
MEDICO CIRUJANO
Animas 113, entre Campanario y Perseverancia. Consultas de 3 a 5. Tel. A-9206.
E 616. Marz. 31.

Dr. E. PERDOMO
Vías urinarias, estrechez de la orina, venéreo, hidrocele, sífilis, su tratamiento por inyecciones sin dolor. Jesús María 33, de 1 a 4. Teléfono A-1766.
E 692.—30d-3

HEMORROIDES
Curadas sin operación, radical procedimiento, pronto alivio y curación, pudiendo el enfermo seguir sus ocupaciones diarias y sin dolor. Consultas de 1 a 5 p. m. Suárez 32, Policlínica P.
335 28 e

Dr. VENERO
Vías urinarias y venéreo. Curación rápida de las complicaciones secretas. Electricidad médica. De 10 a 12 m. y de 4 a 9 p. m. San Miguel 55. Teléfono A-9380.
E 709.—Ab. 4.

Dr. IGNACIO CALVO
GERVASIO 126. De 4 a 6. Telf. M-8424
Tratamiento de las HEMORROIDES, sin operación. Enfermedades del recto y del colon. Rectocopia y Signoidoscopía).
E. 739.—18 Ab.

DR. CELIO R. LENDIAN
Consultas todos los días hábiles de 2 a 4 p. m. Medicina interna especialmente del corazón y de los pulmones. Partos y enfermedades de niños. Consulado 20. Teléfono M-2671.
E 645. Marz 31.

Dra. MARIA GOVIN DE PEREZ
Dra. MARIA PEREZ GOVIN
MEDICAS CIRUJANAS
De la Facultad de la Habana, Escuela Práctica y Hospital Broca de París. Señoras, niños, partos, cirugía, electroterapia, diatermia, masaje y gimnasia. Gervasio 60. Telf. A-6861.
E 614. Marz 31.

Dr. Abelardo Labrador
Ha trasladado sus consultas gratis, de Monte 40 a Monte 74, entre Indio y San Nicolás. Especialidad en enfermedades de señoras, partos, venéreo y sífilis, pulmones, corazón y riñones, en todos sus períodos inyecciones intravenosas. Neosalvarsán, etc. Consultas pagas de 3 a 5 p. m. y gratis de 8 a 11 y media a. m. en Monte número 74, altos, entre Indio y San Nicolás. Para avisos: Teléfono U-2556.
E. 731.—10 Jn.

Dr. A. G. CASARIEGO
Catedrático, por oposición, de la Facultad de Medicina, de los hospitales de París, New York, Calixto García y Clínica "Covadonga". Especialista en enfermedades de las vías urinarias. Consultas, de 2 a 6 p. m. Zenea (Neptuno) 125, bajos.
E 693.—30d-3

DR. CABRERA
RADIOLOGIA EXCLUSIVAMENTE
Rayos X, Radium, Radioterapia profunda. Corrientes, Radiografías a domicilio. Antiguo gabinete "Alamilla" San Miguel 116. De 2 a 6.
734.—3 Ab.

DR. LAGE
Estómago, Debilidad sexual. Diabetes. Afecciones de señoras, sifilíticas y venéreas. De 1 a 4 y a horas convencionales. Patria 6, altos, Cerro. Teléfono A-3751.
E 619. Marz 31.

ENFERMEDADES SECRETAS
Antiguas, mal curadas y prostatitis, impotencia, esterilidad. Curaciones garantidas en pocos días, sistema nuevo alemán. Dr. Jorge Winkelmann, especialista alemán, 25 años de experiencia. Obispo 97 a todas horas del día.
428.—30 Ab.

CORPORACION CLINICA
Teniente Rey, 78
Teléfonos A-7913 y M-2364
Procedimiento especial en la curación de las ALMORRANAS. Sin dolor ni OPERACION. Pudiendo el enfermo continuar sus trabajos diarios. Tratamiento de la DEBILIDAD SEXUAL e IMPOTENCIA. Nerviosismo, etc. Vías urinarias, corazón y mentales. Estómago, pulmones y del riñón (hígado). Afecciones generales. Médicos especiales para los tratamientos, diagnósticos y curaciones. Cirugía y Medicina en general. (PARTOS), etc. Consultas de 1 a 5 p. m. y de 7 a 9 de la noche.

LOS POBRES. CONSULTAS $1
Neosalvarsán y para diabéticos, eczemas, úlceras y demás enfermedades, Tatuajes, manchas, arrugas, verrugas etc. son quitadas rápidamente. Reserva garantía y seriedad profesional completo.
E 656 31 mz.

DR. EMILIO J. ROMERO
MEDICO CIRUJANO
Catedrático de la Universidad Nacional. Médico de visita de la Quinta Covadonga, Sub-Director del Sanatorio La Milagrosa, San Rafael 113, altos, teléfono M-4417. Enfermedades de señoras y niños. Cirugía general. Consultas de 1 a 3 p. m.
E 555 Marz 31.

Dr. J. A. Hernández Ibáñez
ESPECIALISTA DE VIAS URINARIAS DE LA ASOCIACION DE DEPENDIENTES
Aplicaciones de Neosalvarsán. Vías Urinarias. Enfermedades venéreas. Cistoscopía y Cateterismo de los uréteres. Domicilio: Monte 374. Teléfono A-9545. Consultas de 3 a 6. Zenea (Neptuno) núm. 73, primer piso. Teléfono A-5469.
E 651 31 mz

DR. CANDIDO TOLEDO OSES
GARGANTA, NARIZ Y OIDOS
Especialista de la Quinta de Dependientes. Consultas de 4 a 6 p. m., lunes, miércoles y viernes. Lealtad, 12, teléfonos F-O-1944, M. 4372.
E 607 31 mz.

DEBILIDAD SEXUAL
ESTOMAGO E INTESTINOS
Dr. MIGUEL VIETA
HOMEOPATA
Sistema Especial. Carlos III, 209, altos.
E 620 31 mz

DR. ENRIQUE SALADRIGAS
Catedrático de Clínica Médica de la Universidad de la Habana. Medicina interna. Especialmente afecciones del corazón. Consultas de 2 a 4, en Campanario, 62, altos, teléfonos A-1327 y F-2579.
E. 681.—31d-1o.

Dres. Alfredo G. Domínguez Roldán y
Manuel Viamonte Cuervo
Rayos X, Radium, Radioterapia profunda, Electricidad médica. Horas: de 1 a 4 p. m. Teléfono A-5049. Paseo de Martí, número 33. Habana.
531.—15 Mzo.

DR. SALVADOR LAUDERMAN
Médico de la Asociación Canaria. Medicina en General, especialmente enfermedades del sistema nervioso, sífilis, venéreo y tuberculosis pulmonar. Consultas diarias de 1 a 2 p. m. en Santa Catalina 12, entre Delicias y Buenaventura, Víbora. Tel. I-1040. También recibe avisos en Jesús del Monte 562 esquina a Vista Alegre. Tel. I-1703.
E 696 31 mz.

POLICLINICA ZEQUEIRA
Curación radical de la tuberculosis en todos los periodos con inyecciones especiales usadas solo en esta Policlínica. Tratamiento moderno y eficaz para las enfermedades del estómago, piel, sangre, anemia y desnutrición. Curación rápida de asma y reumatismo por la vía intravenosa. Consultas $5.00; de 8 a 11 a. m. de 1 a 3 y de 3 a 5 p. m. todos los días. Martes, jueves, y sábados, gratis para los pobres. Policlínica Zequeira. San Rafael 114 entre Escobar y Gervasio. M-3004.
E 691 31 mz.

DR. J. LYON
De la Facultad de París. Especialidad en la curación radical de las hemorroides, sin operación. Consultas de 1 a 3 p. m. diarias, Correa esquina a San Indalecio, Jesús del Monte.
E 610. Marz 31.

POLICLINICA INTERNACIONAL
Lealtad 143, entre Salud y Dragones. Consultas y reconocimientos de 10 a. m. a 8 p. m., $1. Aplicación de una ámpula intravenosa o cualquier otra inyección: 50 centavos: a domicilio, $2.00. Inyección de un número de Neosalvarsan, 50 cts. Análisis en general, $2.00; Análisis para sífilis o venéreo, $4.00; Rayos X de hueso, $7.00; Rayos X, de otros órganos $10.60; Inyecciones intravenosas o venéreo, asma, reumatismo, anemia tuberculosis, paludismo; fiebres en general, eczemas, enfermedades de señoras, etc. Se regala sus medicinas, patentes o una caja de inyecciones al cliente que lo pida. Cirugía en general. Reserve su hora por el teléfono A-0344. Análisis de Orina completo $3.00. Extracción dental $1.00
E 639 31 mz

Dr. EUGENIO ACEVEDO
Médico del Hospital Mercedes. Medicina en general. Partos. Enfermedades de señoras, piel y sífilis. Consultas de 3 a 6 p. m. teléfono M-2590. San Lázaro 217, bajos. Domicilio Finlay 55, teléfono M-3780.
534 20 mz

CORPORACION CLINICA
Teniente Rey, 78
Teléfonos A-7913 y M-2364
Médicos especialistas para los tratamientos, diagnósticos y curaciones. Enfermedades de señoras y niños. (DE LOS OJOS), Garganta, nariz y oídos. Tuberculosos, asma, reumatismo, sangre y piel inyecciones a las venas intramusculares etc. Blenorragia y sífilis. Corrientes y masajes eléctricos. Rayos X. Análisis en general (orina completo $2.00). Medicina y Cirugía.

LOS POBRES. CONSULTAS $1
Consultas de 1 a 5 p. m. y de 7 a 9 (noche). Especiales $2.00. Empleo de aparatos $5.00. (Asistencias por somanas a plazos) anexo (dentistas). Extracciones y otros trabajos artificiales garantizados. Tratamiento de la piorrea, etc.

Neosalvarsán y para diabéticos. Ulceras, Eczemas y demás enfermedades, Tatuajes, manchas, arrugas, etc. son quitadas rápidamente y por nuevos procedimientos.

Servicios de Cirujanos parteros y comadronas. Reserva garantía y seriedad profesional completa.
E 656 31 mz

Dr. Alberto S. de Bustamante
Profesor de Obstetricia, por oposición, Especialidad Partos y enfermedades de señoras. Consultas los lunes y viernes de 1 a 3, en la Clínica Bustamante-Núñez. Teléfono F-3057. Domicilio 15, entre J y K. Vedado. Teléfono F-1862.
E 551 Ab. 25

CLINICA BUSTAMANTE-NUÑEZ
J y 11o. Vedado, Cirugía General y especial. Partos. Rayos X y Laboratorio. Teléfono F-1184.
E 660. Abr. 25.

DR. F. GARCIA AMADOR
Especialista en Enfermedades de la Piel, Sífiles y Venéreos
ESPECIALISTA DE PARIS, LONDRES Y BERLIN
Curación de estas enfermedades por medio de los efluvios de alta frecuencia. Tratamiento eficaz para la curación de los barros, herpes, lunares, manchas y tatuajes. San Miguel 21, entre Industria y Amistad. Teléfono A-2561. Consultas de 10 a 12 y de 4 a 6.
E 600 Marz 31.

DR. A. V. DAUSSA
Medicina en general. Especialmente enfermedades del pecho. Curación de la tuberculosis en su comienzo. Asma De 1 a 3 p. m., $10, consultas siguientes $5. Salud 59. M-7630. Pobres verdaderos 12 1-2 a 1 martes y sábados.
E. 738.—7 Ab.

DR. MANUEL GALIGARCIA
Médico Cirujano y Ayudante por Oposición de la Facultad de Medicina. Cinco años de interno en el Hospital Calixto García. Tres años de Jefe Encargado de las Salas de Enfermedades Nerviosas y presuntos Enajenados del mencionado Hospital. Medicina General. Especialmente enfermedades nerviosas y mentales. Estómago e intestinos. Consultas y reconocimientos $5, de 3 a 5, diarias, en San Lázaro, 402, altos, esquina a San Francisco, teléfono U-1391.
E 604 Marz 31.

ANALISIS DE ORINA
Completo, dos pesos. Prado 62, esquina a Colón. Laboratorio Clínico Químico del doctor Ricardo Albaladejo. Teléfono A-3344.
E 596 Marz 31.

DR. JOSE LUIS FERRER
CIRUJANO DE LA ASOCIACION DE DEPENDIENTES
Afecciones venéreas, vías urinarias y enfermedades de señoras. Martes, jueves y sábados, de 3 a 5 p. m. Obrapía 43, altos, teléfono A-4364.
E 608 31 mz

DR. RAMIRO CARBONNELL
Especialista en enfermedades de niños. Medicina en general. Consultas de 3 a 4. Escobar 142, teléfono A-1336. Domicilio: Calzada de la Víbora 686. Teléfono I-2971.
E 605 31 mz

Dr. Francisco Javier de Velasco
Afecciones del corazón, pulmones, estómago e intestinos. Consultas los días laborables, de 12 a 2. Horas especiales, previo aviso. Salud 34. Teléfono A-5418.
E 612 31 mz

DR. JOSE G. RIVERO
Especialista enfermedades de los pulmones, corazón y estómago. Tratamiento especial de la tuberculosis por inyecciones especiales. Enfermedades de la sangre. Reconocimiento $5. Para pobres: martes, jueves y sábados, gratis. Consultas de 3 a 5 todos los días en San Rafael 114, entre Escobar y Gervasio. Teléfono M-3004.
E 690 31 mz.

Dr. C. E. FINLAY F. A. C. S.
Profesor de Oftalmología
Especialista en Enfermedades de los Ojos y de los Oídos
Calle 17 No. 42, altos, Esq. K.
VEDADO
Teléfono F-1178
Consultas de 11 a 12 y de 2 a 4 y por convenio previo
E 697 31 mz

DR. EMILIO B. MORAN
ELECTRICIDAD MEDICA,
PIEL, VENEREO, SIFILIS
Curación de la uretritis por los rayos infra-rojos. Tratamiento nuevo y eficaz de la impotencia. Consultas de 1 a 4, Campanario 38. No va a domicilio.
E. 603.—31 Marz.

Dr. Valentín García Hernández
Médico Cirujano
LUZ 15, M-1644, HABANA
Consultas de 1 a 3. Domicilio: Santa Irene y Serrano, Jesús del Monte, I-1840. Medicina interna.
E 635. Marz 31.

DR. EUGENIO ALBO CABRERA
Medicina interna. Especialidad en afecciones del pecho, agudas y crónicas. Casos incipientes y avanzados de tuberculosis pulmonar. Ha trasladado su domicilio y consultas a Escobar, 47, bajos. Teléfono M-1660.
E 618. Marz 31.

DR. F. R. TIANT
Enfermedades de la piel y secretas exclusivamente. Ayudante de la Cátedra de enfermedades de la piel y secretas. Especialista de la Quinta La Covadonga. Consultas lunes, miércoles y viernes de 3 a 5. Horas especiales precio aviso. Consulado 90, altos. Tel. M-3657.
473 8 my.

DR. GONZALO AROSTEGUI
Médico de la Casa de Beneficencia y Maternidad. Especialista en las enfermedades de los niños Médicas y Quirúrgicas. Consultas de 12 a 2. G, número 116, entre Línea y 13, Vedado, teléfono F-4235.
E 594 Marz 31.

INSTITUTO DEL DR. PITA
San Lázaro, 45
Contando con instalación de Baños, Rayos X, y Electricidad Médica, etc. Cura de Rejuvenecimiento, Obesidad, Artritismo, Reumatismo. Enfermedades nerviosas y crónicas. Horas de 2 a 4 p. m.
E 593 Marz 31.

DR. J. M. VERDUGO
ESTOMAGO E INTESTINOS
Curación radical de la úlcera estomacal y duodenal y de la Colitis en cualquiera de sus períodos, por procedimientos especiales. Consultas de 2 a 4 de la tarde. Teléfono A-4425. Prado 60, bajos.
E 602 Marz 31.

DR. RICARDO ALBALADEJO
Especialidad en vías urinarias. Tratamiento especial para la blenorragia impotencia y reumatismo. Electricidad Médica y Rayos X. Prado, 62, esquina a Colón. Consultas de 1 a 5. Teléfono A-3344.
E 597 Marz 31.

DR. PEDRO A. BOSCH
Medicina y Cirugía. Con preferencia partos, enfermedades de niños, del pecho y sangre. Consultas de 3 a 4. Aguiar 11, teléfono A-6428.
E 644. Marz 31.

DR. GUSTAVO BERG
Del Instituto Real de Estokolmo, asistido por las doctoras Rut Steimbrecht y Carin Rydbeck. Cultura Física, Gimnasia Sueca, masajes, etc., etc., Jefe departamento de Cultura Física. Instituto del Dr. Pita, San Lázaro 45.
E 595 Marz 31.

Dr. MANUEL LOPEZ PRADES
MEDICO CIRUJANO
De las Facultades de Madrid y la Habana. Con 35 años de práctica profesional. Enfermedades de la sangre, pecho, señoras y niños, partos. Tratamiento especial curativo de las afecciones genitales de la mujer. Consultas diarias de 1 a 3, Gratis los martes y viernes. Lealtad 93. Teléfono A-0226. Habana.
E. 711.—5 Ab.

CIRUJANOS DENTISTAS

DR. PEDRO R. GARRIDO
CIRUJANO DENTISTA
Por las Universidades de Madrid y Habana. Especialidad en enfermedades de la boca que tengan por causa afecciones de las encías y dientes. Dentista del Centro de Dependientes. Consultas de 9 a 11 y de 12 a 3 p. m. Muralla 22, altos. Teléfono A-5260
E. 766.—Ab. 24

Dr. ARTURO ALBERNI
Neptuno 177 y medio, (bajos), encontrará usted garantía, economía y rapidez; cualidades que le enaltecen como dentista graduado en Baltimore y Habana. Consultas de 8 a. m. a 8 p. m.
E 574 Marz 31.

DR. H. PARILLI
CIRUJANO DENTISTA
De las Facultades de Filadelfia y Habana. De 8 a 11 a. m. Extracciones exclusivamente. De 1 a 5 p. m. Cirugía Dental en general. San Lázaro 318 y 320. Teléfono M-6094.
E 653. Marz 31.

DR. ALBERTO COLON
CIRUJANO-DENTISTA
Especialidad; carie dental, rápida curación en dos o tres sesiones, por dañado que esté el diente. Tratamiento de la PIORREA por la Fisioterapia bucal. Hora fija a cada cliente. Consultas de 9 a 5 p. m. Compostela 129, altos, esquina a Luz.
E. 742.—4 Ab.

DR. GUERRERO DELANGEL
DENTISTA MEJICANO
Técnico especial para extracciones. Facilidades en el pago. Horas de consultas de 8 a. m. a 8 p. m. A los empleados del comercio horas especiales por la noche. Trocadero 68-B, frente al café El Día, teléfono M-6395.
E 649. Marz 31.

M.E.C.D. 2016

PROFESIONALES

DR. VALDES MOLINA
CIRUJANO DENTISTA

Avenida de Italia número 24, entre Virtudes y Animas. Teléfono A-8583. Dentaduras de 15 a 30 pesos. Trabajos se garantizan. Consultas de 8 a 11 y de 1 a 9 p. m. Los domingos, hasta las dos de la tarde.
E. 741.—14 Ab.

OCULISTAS

DR. A. C. PORTOCARRERO
OCULISTA

Garganta, nariz y oídos. Consultas de 1 a 4; para pobres, de 1 a 2. $2.00 al mes. San Nicolás 52, teléfono A-8627.
E 646. Marz 31.

DR. JOSE ALFONSO
OCULISTA

Especialista del Centro Asturiano
NARIZ, GARGANTA Y OIDOS
Calzada del Monte, 286. Consultas de 2 a 4. Teléfono M-2330.
E 648. Marz 31.

DR. HORACIO FERRER
ESPECIALISTA EN ENFERMEDADES DE LOS OJOS

Consultas a horas previamente concedidas, $10.00. Consultas de 2 a 5 de la tarde 5 pesos. Avenida de Wilson y L. Vedado. Teléfono F-4831.
E 615. Marz 31.

QUIROPEDISTA

Quiropedista TELLEZ

Especialista en el tratamiento de uñas encarnadas. Juanetes y callos supurados. Consultas de 8 a. m. a 6 p. m. Consulado y Animas. Teléfono M-2390.
E 669 31 mz

COMADRONAS FACULTATIVAS

MARTINA GOMEZ CASTRO
ESPECIALISTA EN PARTOS

Espada 28 y medio, esquina San José, de 2 a 5 p. m. Teléfono U-1792.
E. 718.—10 Ab.

MARIA NUÑEZ

Facultativa en partos. Comadrona del Centro Balear. Consultas para las asociadas y particulares de 2 a 3 p. m. exclusivamente. San José, número 124, letra A. Teléfono U-1418.
E. 740.—10 Ab.

GIROS DE LETRAS

ZALDO Y COMPAÑIA
Cuba números 76 y 78

Hacen giros de todas clases sobre todas las ciudades de España y sus pertenencias. Se reciben depósitos en cuenta corriente. Hacen pagos por cable, giran letras a corta y larga vista y dan cartas de crédito sobre Londres, París, Madrid, Barcelona y New York, New Orleans, Filadelfia y demás capitales y ciudades de los Estados Unidos, Méjico y Europa, así como sobre todos los pueblos. Incendios.
E 625. Marz 31.

MANUEL GONZALEZ

Oviedo, Valdeparés, Corresponsal del Banco Canadá de Cuba, Banco Pastor de Coruña, Banco de Gijón, Banco Español Río de la Plata. Se hacen y reciben giros de España y extranjero y se abren cuentas corrientes con interés.
1529 8 ab

N. GELATS Y COMPAÑIA

103, Aguiar 103, esquina a Amargura. Hace pagos por el cable, facilita cartas de crédito y giran pagos por cable; giran letras a corta y larga vista sobre todas las capitales y ciudades importantes de los Estados Unidos, Méjico y Europa, así como sobre todos los pueblos de España. Dan cartas de crédito sobre New York, Londres, París, Hamburgo, Madrid y Barcelona.

CAJAS RESERVADAS

Las tenemos en nuestra bóveda; construída con todos los adelantos modernos y las alquilamos para guardar valores de todas clases, bajo la propia custoria de los interesados. En esta oficina daremos todos los detalles que se deseen.

N. GELATS Y COMPAÑIA
BANQUEROS
E 628. Agto. 14.

J. BALCELLS Y CO.
S. en C.
San Ignacio, Núm. 33.

Hacen pagos por el cable y giran letras a corta y larga vista sobre New York, Londres, París y sobre todas las capitales y pueblos de España, e Islas Baleares y Canarias. Agentes de la Compañía de Seguros contra incendios.
E 624. Jun. 30.

AVISOS RELIGIOSOS

PARROQUIA DE MONSERRATE

El viernes 26, a las 9 a. m. solemne fiesta a N. S. de los Dolores. El Sermón a cargo del R. P. Amigo. Se cantará la misa de Rabanell, por la capilla de Música del Templo. El Domingo de Ramos, Jueves, Viernes, Sábado Santo y Domingo de Resurrección, se celebrarán con solemnidad todos los oficios de Semana Santa. El Párroco suplica la asistencia.
13844 1 mz.

NUESTRA SEÑORA DE REGLA

La casa mejor surtida en efectos religiosos. Gran existencia en velas de cera y esperma y velitas de noche. Muralla 69. Teléfono A-6407.
11494 8 ab.

OFICIAL

REPUBLICA DE CUBA. Secretaría de Gobernación. Negociado de Personal, Bienes y Cuentas. Hasta las diez de la mañana del día 27 de abril del corriente año se recibirán en este Negociado proposiciones en pliegos cerrados para el suministro de materiales y erección de la estructura de acero de un Pabellón circular o Galera con destino al Presidio Modelo de Isla de Pinos, y entonces se abrirán y leerán en alta voz. Se darán pormenores y se facilitarán pliegos de condiciones a todo el que lo solicite. Las proposiciones serán dirigidas al que suscribe y se le pondrá al dorso "Para Material de Acero y para Erección de la Estructura de Acero de un Pabellón Circular o Galera para el Presdio Modelo". Habana, 25 de marzo de 1926. (Fdo.) Dr. Angel Guerra del Abad, Jefe del Negociado de Personal Bienes y Cuentas.
3282 6d 27 Mz. 23-24 Ab.

Hospital "Nuestra Señora de las Mercedes". Se anuncia de conformidad con el artículo 91 del Reglamento para el Gobierno de las Secretarías y se reciben proposiciones para el arrendamiento de la casa Calzada del Cerro núm. 536, en pliego cerrado, el día 26 de abril de 1926 a las 3 p. m. en la oficina de la Direccción. 1o. Expresará la cantidad de renta que pagará por mensualidades por cinco años, bajo las condiciones que fije la Junta de Patronos. 2o. acompañará planos, memorias y demás detalles de aquello que necesite reparar, construír o modificar en dicha casa. Habana 26 de marzo de 1926. (A. Poey) Tesorero-Contador.
3288 8d Mz 27 3d Ab. 23

AVISOS

CARLOS Ahrens, natural de Alemania comerciante y soltero, vecino de esta ciudad, se dispone a contraer matrimonio con la señorita Emma Tempel, natural y vecina de Dürkheim, Alemania. La persona que estime existe algún inpedimento para esa boda puede comunicarse con el cónsul alemán en esta ciudad. 14225.—30 Mz.

1. ALQUILERES CASAS

Habana

VILLEGAS 109

Se alquila este local 500 metros, casi esquina a Muralla. También dos segundos pisos con 5 habitaciones, $100, todo modernista. Teléfono: F-5506. 14488 6 ab

SE cede bonito local para fonda a la moderna, con poco dinero, sitio céntrico. Informan en Trocadero 27, café. 14502 1 ab

CASTILLO 13, altos, modernos, con sala, cuatro cuartos, comedor, baño, cocina, servicio de criados, cielo raso. Se da barata. Informan peletería de la esquina, I-1218. 14498 8 ab

COMERCIANTES

En Infanta y Carlos III, Edificio nuevo, ofrezco locales espléndidos para industria y comercio. Informan en el café. A-756 2 ab

ARAMBURU 52, entre San José y Zanja, se alquila este precioso piso, a la brisa, cinco habitaciones, sala, recibidor y comedor, buen servicio sanitario. 75 pesos. Teléfono F-5506. 14489 2 ab

SE alquila el primer piso de Neptuno 61, con sala, saleta, cinco cuartos dos baños intercalados y demás servicios. Llaves Vedado, teléfono F-2410. 14479 1 ab

SE alquila el ventilado segundo piso de Prado 11, abundante agua. La llave e informes en el piso principal. 14484 8 ab

SE alquila el primer piso alto de Obrapía 63, compuesto de sala, saleta, cuatro habitaciones, baño intercalado, cocina de gas y servicios en el fondo. Informes y llave en los bajos, almacén. Teléfono A-3314. 14506.—1 Ab.

ALQUILO la planta baja de Tejadillo núm. 40, compuesta de sala, comedor, tres habitaciones, cocina, baño y demás servicios. Informes, Teléfono A-3314, llave, Compostela 18. 14507.—1 Ab.

COCINA de hierro buena y comedor, se alquila barato en Dragones 44, altos, esquina Galiano. Informa el encargado, de 7 a 11 a. m. 14528.—3 Ab.

ALQUILO

HERMOSOS salones de esquina, propio para establecimiento. Informan Campanario 130, bajos, esquina a San José. 14504.—2 Ab.

PARA ALMACEN

SE alquila la parte del hermoso local, Cuba núm. 65, entre Muralla y Tte. Rey, propio para comisionista o almacén, a precio módico. Ahí mismo informan y se venden 3 vidrieras. 14470.—1 Ab.

AGUIAR 92 entre Obispo y Obrapía se alquila la planta baja, 550 metros propia para academia, oficinas. Se hace contrato. 14378 12 ab.

ALQUILO casa barata Pamplona 21A tres cuartos, sala, saleta, pisos mosaico, patio, servicio sanitario. Informan en la misma, de 9 a 12 y de 3 a 5 1-2. 14428 31 mz.

AVENIDA DE LA REPUBLICA

No. 87 (antes San Lázaro) se alquila estos frescos altos compuestos de sala grande con tres ventanas, comedor 3 cuartos, servicio completo, un cuarto en la azotea, grande y servicio de criado. Tiene bomba Prat. Precio módico $95. Informan en la misma. 14440 2 ab.

LOCAL EN NEPTUNO $50

Alquiler $50. Traspaso local en Neptuno, cerca Galiano. Tiene grandes vidrieras, armatostes,casa para familia acera buena. Verdadera ganga. Teléfono M-8330. 14419 2 ab.

SE ALQUILAN

los altos de Valle 45. Informan en los bajos, bodega. Tel. U-2246. 14448 31 mz.

27 CASI ESQUINA A MARINA

y a dos cuadras del Parque Maceo a $75 se alquilan altos acabados de fabricar con sala, saleta, comedor, tres grandes cuartos, baño intercalado, cuarto y servicio para criados y demás comodidades. La llave e informes en la misma. Tel. A-9514. 14449 1 ab.

SE ALQUILAN dos casas en Marqués González 30 esquina a San Rafael, segundo piso. Sala recibidor, tres cuartos, comedor al fondo, baño intercalado y demás servicios. Informan en San Lázaro 392. Teléfono U-1398. 14453 2 ab.

SE ALQUILA planta baja San Rafael 295. Informan 19 y L. Teléfono F-1654. La llave en los altos. 14406 31 mz.

SAN LAZARO 98

segundo piso, moderno, todas comodidades, 3 cuartos. La llave en los bajos. Informes F-2124. 14458 4 ab.

Hermoso local, con 500 metros de superficie, próximo a los muelles, claro y ventilado, propio para almacén o industria, se alquila. Precio razonable. Inquisidor, 4, casi esquina a Muralla. 14242 4 Ab

SE alquilan los bajos de la calle Curazao 22, propios para un matrimonio. Informan: Egido 9, almacén "Saturno". Teléfono A-6455. 14252.—30 Mz.

Apropiado local para oficinas, representación o comercio, con frente de diez metros, dos puertas metálicas, se alquila en Compostela entre Amargura y Lamparilla. 14243 4 Ab

SAN NICOLAS 28, segunda planta, hermosa, fresca, nueva, dos cuadras Malecón, cuatro dormitorios amplios y demás comodidades. $110. Muralla 111. A-7468. 14201 3 ab.

CASA DE NUEVA CONSTRUCCION, DESDE EL DIA 1o. SE ALQUILAN LOS PISOS DE LA CASA DE MONSERRATE Y LAMPARILLA; CONSTAN DE SALA, COMEDOR, TRES HABITACIONES, BAÑO Y COCINA. INFORMAN EN LA MISMA. EN LA AZOTEA DOS DEPARTAMENTOS. 14288 4 ab

PRADO, 80

Local paro vivienda, oficina, establecimiento, acera de la sombra, a dos cuadras del Parque Central. Teléfono A-5977. 14213 30 mz

ALQUILO para primeros de abril, nave chica, para industria pequeña o depósito de mercancías, calle Unión y Ahorro número 31, a una cuadra del Cerro; Informan, altos de la esquina, Patria 20. Teléfono M-1569. 14214.—31 Mz.

OJO comerciante, se alquila una hermosa esquina, barata, con buen contrato, propia para bodega u otro comercio. Teléfono F-1823. 14272.—1 Ab.

ALQUILERES DE CASAS

SE alquilan varias accesorias, en Cuba 119, esquina a Merced, para industria o persona de moralidad. 14226.—31 Mz.

LOCAL PARA ESTABLECIMIENTO U OFICINAS

Acabado de construir, en O'Reilly 78 entre Villegas y Aguacate, acera de la sombra se alquila la planta baja clara y fresca de 90 metros cuadrados y un entrepiso especial para el escritorio con 28 metros cuadrados; closet, servicios sanitarios y patio. Construcción moderna y muy atractiva, adecuada para comercio u oficinas; precio económico. Informa su dueño E. Pujals Tel. A-7740. Cuba esquina a Obrapía (altos del Café Cervantes. 14319 30 mz.

PARA OFICINAS O PROFESIONALES

Se alquila la planta baja de Habana 3 Cuarteles con 132 metros de superficie, adaptable para cualquier distribución; edificio acabado de construir. Precio $100. Llaves e informes en O'Reilly 19. Teléfono A-6318. 14326 2 ab.

SE ALQUILA para billares o establecimiento los bajos y para oficina los altos de Acosta 83. Asimismo dos casitas pequeñas del No. 85 de $55 cada una. Informan Habana 73, altos. Teléfono A-1351. 14311 30 mz.

SE ALQUILAN los modernos bajos de Aguacate 20, con sala, recibidor, 5 habitaciones doble servicio sanitario, cocina de gas. Informan en el primer piso y Teléfono A-2069. 14323 30 mz

SE ALQUILAN los bajos de la casa Salud 128, de reciente construcción, compuestos de sala, tres habitaciones comedor, baño completo. Su dueño: San Rafael 113. 14373 1 ab.

SE ALQUILA principal muy fresco. Concordia 145 pegado a Belascoain, con sala, comedor, 4 habitaciones, baño intercalado y servicios. Informan Amistad 65. Tel. A-5317. 14120 30 mz.

SE alquilan los modernos y frescos altos de San José número 137 (entre Infanta y Basarrate.) Tienen sala, comedor y tres habitaciones, baño intercalado, cocina de gas, terraza y azotea. Rentan 70 pesos. Se exige buen fiador. Informes en el 139, altos. 14212 1 Ab

SE ALQUILA el piso alto de la casa calle de Consulado No. 15 a media cuadra del Paseo de Martí, con sala, comedor, tres habitaciones, baño intercalado, cocina de gas, una habitación y servicio para domésticos. Informan Tel. F-4878. 14146 3 ab.

APODACA 71, altos. Sala, saleta, 4 cuartos, comedor, S.. S., La llave en los bajos. Informes Farmacia del doctor Pazos, Oquendo y Concordia. Teléfono U-3841. 14152 31 mz.

INFANTA 90 con frente por Zanja, se alquila un local propio para garage, con gasolina o para almacén de cualquier ramo; está a media cuadra el chucho Ferrocarril de Pueblo Nuevo. Como tiene 7 puertas, también se alquilan locales pequeños. Informes Infanta 90.

INFANTA 90 esquina Salud, se alquila la esquina con armatostes para establecimiento o sin él. Informan: Infanta 90. 14157 3 ab.

SE ALQUILAN los altos de Suárez No. 104 acabados de construir, compuestos de sala, saleta corrida, 3 habitaciones, baño completo, cocina de gas abua bombeada. Tel. FO-7843. Las llaves en los bajos. Gana $65. 14163 30 mz.

SE ALQUILAN dos hermosas casas en Suárez 116 altos y Suárez 116 A, altos, compuesta cada una de sala, saleta, 4 cuartos, servicios de criados baño intercalado, cocina de gas y servicios sanitarios completos. Alquiler por cada casa $65. Informan Teléfono A-4658 y M-6263, altos Botica Sarrá. 14166 2 ab.

ALTOS FRESCOS se alquilan en Monte 62 esquina a Indio, con escalera de mármol y buenos pisos. Informan: Empedrado 46. M-7031. 14167 2 ab.

SE ALQUILA planta baja Montoro 20 al lado del paradero del Príncipe Portal, sala, gabinete 4 habitaciones baño intercalado, comedor, cuarto de criada, cocina de gas, servicio de criados, despensa, garage con altos. La llave en la bodega. Informes A-7735. Reina 69. Sastrería. 14170 31 mz.

HABANA 68 entre Empedrado y Tejadillo, alquilo la planta baja con dos huecos, uno puerta entrada, otro con vidriera y entrada, también por el zaguán, propio para establecimiento y oficinas. En los altos informarán. 14135 1 ab.

EN $65

Se alquilan los bajos de Trocadero 67 entre Aguila y Amistad con tres cuartos, sala, baño, cocina de gas, etc. Informan: J. Balcells y Ca. San Ignacio 33. Teléfono M-2766. 14171 31 mz.

AMARGURA, 88

Entre Aguacate y Villegas, alquilo el segundo piso, sala, comedor, 4 habitaciones, espléndido baño, moderna, de cielo raso, con lavabo de agua corriente en cada habitación. La llave en los altos. 13946.—31 Mz.

CASTILLO 52. Se alquila en $40 casa de madera, propia para familia y algún taller. La llave Castillo 45. Informan Monte 350 alto. Tel. M-1365. 14368 31 mz.

REINA 129 esquina a Escobar. Se alquilan estos amplios bajos con zaguán, sala, antesala, comedor, cinco cuartos, dos baños, galería, cocina, patio, traspatio, cuartos y baño para el servicio. La llave e informes en los altos. 14371 1 ab.

SE alquila en $90 la casa Habana 232, compuesta de dos plantas, la llave en la bodega de al lado. Informes en la Filosofía. 14111.—2 Ab.

LOCAL EN NEPTUNO

cerca Galiano traspaso el contrato de un local con grandes vidrieras y armatostes, preparado para cualquier gigo, poco alquiler. Informan Neptuno 133, bajos. 12454.—39 mz.

SE alquila los bajos de Merced núm. 8, con sala, comedor, tres cuartos, cocina y demás servicios, la llave en los altos. Informes. Teléfono F-2608. 13761.—29 Mz.

SE alquilan para establecimiento los bajos de San Rafael núm. 49. Informan en San Miguel núm. 211 altos, esquina a Infanta. 13430.— 30 Mz.

SE alquila hermosa nave San Martín 5, a una cuadra de Infanta con 700 metros cuadrados, superficiales. Informan en la misma. Se da contrato. 9393 3 ab

BASARRATE 1, entre Neptuno y San Miguel, alquilo una hermosa casa, gran sala, saleta, tres habitaciones, baño completo y de criados. 13768.—30 Mz.

CASA A LA EUROPEA

Con toda clase de comodidades y acabada de construir se alquilan bajo y alto de la casa Avenida de la República entre Hospital y Aramburu, acera de los pares. Sala y comedor decorados, 4 cuartos, cuarto de criados con servicios, hall, pantry, despensa, lujoso baño intercalado, cocina y calentador a gas, escalera y portal de lujo, portero permanente, propia para familia de gusto. Es muy fresca. 14054 30 mz.

SE ALQUILA el fresco y moderno piso alto de Monte 168 y compuesto de gran terraza al frente, sala, saleta, 4 habitaciones y baño intercalado con agua caliente y fría, comedor al fondo, amplia cocina de gas, cuarto y servicios para criados independientes y patio. Informan en los bajos. Teléfono A-2066. 13685.—31 Mz.

ALQUILERES DE CASAS

EN HABANA Y CUARTELES

esquina de fraile, se alquila el lujoso primer piso alto, con sala, saleta, comedor, tres habitaciones, magnífico baño, hall, cuarto criado con baño, independiente balcones a dos calles. Familia de moralidad. Precio $110. Llaves e informes en O'Reilly 19. Teléfono A-6318. 14325 2 ab.

SE ALQUILA en Vives y Carmen, un local propio para pequeño establecimiento con vivienda. Informan en el mismo. 14351 31 mz.

COMERCIANTES

Próximo a desocuparse se alquila un local en la Calzada de Belascoain, casi esquina a Salud, junto al conocido Bazar de Ropa Hecha "TEMPORAL". Ha de ser para cualquier giro que no sea Ropa o Sombrerería. Informa: Ramón Menéndez, dueño de "TEMPORAL". 3336 3 d 28

SE alquilan los altos de Trocadero 73, compuestos de seis cuartos, sala, recibidor, baño, comedor, instalación sanitaria, agua abundante, la llave, más informes, Lamparilla 1, Suárez. Teléfono A-5540. 13960.—30 1d Mz.

SE ALQUILAN en $50 los altos de Crespo 13. Sala grande, saleta, dos cuartos, servicio completo. La llave en los bajos. Informan O'Reilly 11, departamento 411, de 2 a 5 p. m. 13641 31 mz.

HABANA 159, se alquila para almacén o industria grande, gran local, Habana entre Sol y Muralla. Se da contrato en buenas condiciones. Informes L. García, Muralla 53. Teléfono A-3376. 13934.—9 Ab.

SE ALQUILAN los bajos San Lázaro No. 12 esquina a Prado, compuestos de sala, saleta, 4 cuartos, baño intercalado, etc. Renta $120. Informan: Altos Droguería Sarrá. A-4358 y M-6263. 14165 2 ab.

ESTRELLA 157 esquina a Escobar, segunda planta alta, lavadero en la azotea, tres habitaciones y demás comodidades $65. Informan en Muralla 111. Tel. A-7468. 14044 1 ab.

SE ALQUILA para bodega Animas y Soledad. Se da muy barata. Tiene armatoste nuevo, mostrador, pesas. Tratar con M. García. Tel. M-6230. 13974 2 ab.

SE alquilan los hermosos pisos de Escobar 152, esquina a Salud, 1o. y último de Habana 194 (entre Acosta y J. María). Constan de sala, saleta, cuatro hermosas habitaciones, comedor, servicio intercalado moderno, y cuarto criados. La llave en los bajos. Informa Dr. Marinello. Teléfono A-4991. 14098.—1 Ab.

ALQUILO la casa de moderna construcción Concordia 188, altos, moderna, con sala, saleta, tres cuartos y uno chico. Informes bodega Aramburu. 14077 31 mz

VIRTUDES, 144 Y MEDIO

Bajos, sala, recibidor, galería, cinco cuartos, dos baños intercalados, comedor, cocina de gas y carbón, servicio de criados, 165 pesos. Teléfono F-2134. Se puede ver de 2 a 5 p. m. 13954.—30 Mz.

BELASCOAIN, 17

Al comercio, un local para un pequeño establecimiento. Teléfono F2134. 13955.—30 Mz.

SE ALQUILAN los bajos de la casa Bayona 4, con sala, comedor, dos habitaciones. Informan Tel. A-7625, de 3 a 6. 14145 3 ab.

ESQUINA DE TEJAS

Se alquila para establecimiento la espléndida y bien situada casa de Monte 404. Informan en Monte 412. 14061 9 ab.

ALQUILERES baratos. Tengo muchas casas por alquilar, necesito buenos inquilinos que sepan apreciar casitas modernas de altos y bajos. Precios 25, 30, y 35 pesos. Tienen dos cuartos y todas las comodidades. Vapor 2 letra A. 14028 31 mz.

SE ALQUILAN los bajos de Lealtad No. 59, con sala, comedor, y tres cuartos. Informan en Campanario 83 altos. Tel. A-9413. 14053 30 mz.

CHACON 8, acabada de arreglar y pintar se alquila la planta baja compuesta de sala, saleta, 4 cuartos, cocina y doble servicio sanitario. La llave Aguiar 62. Informes Industria No. 72 1-2. Edificio Corbon. 13994 31 mz.

SE ALQUILA

Los bajos de la casa de Infanta núm. 20, para casa particular, fabricación nueva, informan del precio en Galiano 87, Teléfono A-6240 13930.—31 Mz.

SE alquila en Genios 16½, entre Prado y Morro, una espaciosa casa, compuesta de recibidor, sala, saleta, 5 cuartos, comedor y 2 baños, cocina, cuarto y servicios de criados. La llave en el 2o. piso. Informan F-4458. 13951.—31 Mz.

GENIOS 23, entre Industria y Consulado, a una cuadra del Prado y otra del Malecón. Se alquilan los dos hermosos pisos altos, con sala, saleta, cuatro amplias habitacones y cocina para gas, cada uno. Bomba moderna para elevar el agua. Precio: del primer piso $90, del 2o. piso: $80. Las laves en la botica. 13786.—3Ab.

SE alquila, Estrella 235, altos, casa moderna compuesta de tres habitaciones, sala, saleta, baño y cocina. Informes, Ramón G Fernández, Infanta núm. 47, taller de maderas de Buergo, Alonso y Compañía. Teléfono U-1157. 13790.—30 Mz.

EN CONSULADO NUM. 21

Entre Prado y Genios, se alquila la planta baja de esta fresca y ventilada casa. La llave en el piso alto. Informan Habana 82 A-2474. 13632 31 mz.

ALQUILO segundo piso San Miguel 179 E. Sala, comedor, tres cuartos, baño intercalado, cocina, servicios, cuarto criados $60. La llave botica. Informan Mercaderes 27. A-6524. 13527 30 mz.

SE alquila el cómodo y bien situado bajo de Consulado 24, a media cuadra del Prado, con zaguán de marmol, sala, saleta, comedor, tres grandes habitaciones, cuarto y servicio para criados, un cuartico para guardar utensilios, baño con calentador, cocina de gas y criolla, patio azulejeado y un traspatio pequeñito. Precio 100 pesos al mes y fiador a satisfacción. Para verse, solamente de 11 a 4. 12402.—30 Mz.

PARA ESTABLECIMIENTO

Se alquila la casa Compostela 86 casi esquina a Muralla. Nave propia para cualquier comercio. La llave en Muralla 71. Informes: Dr. Fernández en Habana 86 Departamento 312. 12616 31 mz.

AMISTAD 48 esquina a Neptuno, altos. Se alquila esta casa de moderna construcción, compuesta de sala, recibidor, tres cuartos, baño, servicios y además dos cuartos en la azotea. La llave en la bodega de los bajos. Aguiar 71. Dpto. 410. Tel. A-8980. 12626 30 mz.

ALQUILO el primer piso Aguiar 44 dos cuartos, sala, cocina de gas y baño. La llave en la bodega. Informes Café 7 Hermanos. Mercado de Colón A 402 1 ab.

SE ALQUILA la casa No. 26 de la calle Marta Abreu. Es propia para almacén y tiene altos muy frescos. Informan Hotel Belmont. Industria 125 y 127. 13958 30 mz.

ALQUILERES DE CASAS

SE ALQUILA EL PISO ALTO DE HABANA NUMERO 100

Tiene además una habitación en la azotea; las llaves en la sombrerería Habana esquina Obrapía. Informan: Lealtad 153, bajos. Teléfono A-7897. 13294 31 mz.

SE alquila una nave con 350 metros. Informan en Subirana 56. Teléfono U-1377. 14103.—1 Ab.

SE alquilan los altos de Infanta núm. 106 entre San Miguel y San Rafael, compuestos de sala, saleta, terraza, cuatro cuartos con baño intercalado y un departamento en la azotea, tienes sus servicios a la moderna. Informan en San Miguel núm. 211 altos, esquina a Infanta. 13428.— 30 Mz.

SE alquilan los altos de S. Rafael núm. 49 casi esquina a Manrique, compuestos de sala, saleta, cuatro hermosas habitaciones, dos habitaciones altas, con su servicio a la moderna, tiene torre de Radio. Informan en San Miguel núm. 211, altos, esquina a Infanta. 13429.— 30 Mz.

ALQUILO en 85 pesos el primer piso de Sitios, 154, con sala, saleta, cuatro cuartos, baño intercalado, comedor al fondo. Informes Galiano 9-B, teléfono M-2970. 13767 3 ab

CAMPANARIO 88

Esquina a Neptuno, se alquila un primer piso en $100. Tiene sala, comedor, tres amplias habitaciones y una para criados. Servicios modernos. Informa el portero y en la Peletería.

NEPTUNO 101½

Esquina a Neptuno. Se alquila un segundo piso en $110. Tiene sala, comedor, tres amplias habitaciones y una para criados. Servicios modernos. Informa el portero y en la Peletería. 14341 30 mz.

INDIO 39

Se alquila próximo a desocuparse, espaciosa casa con un frente de 8 metros y 35 de fondo, para almacén mueblería u otra industria análoga. Cuenta 8 habitaciones bajas y una alta y su gran sala. Se da contrato. Informan en la misma. Su dueño de 6 a 10 p. m. Tel. M-3535. 14381 1 ab.

NEPTUNO 131

Se alquila entre Lealtad y Escobar el alto, compuesto de sala, comedor, 4 habitaciones muy amplias y ventiladas, baño, cocina de gas y servicio para criados. Precio último $90.00 con fiador. La llave en la tienda de los bajos. Tel. F-5751 y A-4648. 14335 30 mz.

SE CEDE UN LOCAL

propio para almacén de tejidos, en el lugar más céntrico de la calle Bernaza. Para informes dirigirse al señor Julio M. Kramer. Bernaza 60.

VIRTUDES 115, BAJOS

Se alquila esta hermosa casa. Tiene sala, saleta, 3 cuartos, comedor, cocina, baño y servicios. Muy fresca, con buen frente y piso de mármol en la sala. La llave en los altos Informes en Cuba 16 de 8 a 11 y de 1 a 4. Teléfono A-4885. 14333 30 mz.

JOVELLAR 35, ALTOS

Se alquilan con sala, terraza, recibidor, tres grandes cuartos y uno de criados. galería de cristales, lujoso baño, comedor y amplia cocina. gas y carbón, motor, etc. La llave en los bajos. Informan M-3657. 13845 3 ab.

PARA NOTARIA

o uso parecido se alquila muy buena oficina en OReilly 40 esquina Aguiar, casa moderna, todo confort. Conserje informa. 14026 24 ab.

SE alquilan los altos de la casa Rayo 83. Valor de alquiler 50 pesos m. c. al mes. La llave en la bodega esquina a Indio. Su dueño Gelabert entre Josefina y Gertrudis, Víbora, teléfono I-4673. 13925 2 ab

ACABADOS DE TERMINAR

Se alquilan los frescos y ventilados altos de Belascoain núm. 7 B, compuestos de sala, recibidor, 4 habitaciones, baño intercalado, etc., servicio y cuarto para criados. Informan: Habana núm. 82. Teléfono A-2474. 13796.—31 Mz.

SE ALQUILAN los modernos y ventilados altos Esperanza 36, con servicio de agua independiente, cocina y calentador de gas. Precio fijo $60 mensuales. 13840 31 mz.

GRAN OPORTUNIDAD. Se alquila para comercio la esquina Bernaza y Obrapía, contrato 7 años. Informan en la bodega. 14651 31 mz.

ALQUILO el mejor local en la Habana 1,200 metros moderno, almacén, depósito y demás y altos. Animas 177, entre Oquendo y Marqués González. Informes allí. 12369.—30 Mz.

SALUD 132. Se alquilan los bajos propios para depósito o industria. Se da por la mitad el precio, fabricación moderna. 13464 6 ab.

SE ALQUILAN los frescos altos, piso principal de la casa sita calle 27 de Noviembre 40 Alturas de la Universidad. Tiene garage. Informes en la misma, segundo piso. Tel. U-3787. 12556 30 mz.

SE alquilan los altos de Sol número 25, con cuatro cuartos, sala, comedor y demás servicios. Informan: Obrapía, 7. M-2504. 12743.—16 Ab.

SE alquilan los altos de Carlos III, número 199, con cinco cuartos, sala, comedor y demás servicios. Informan: Obrapía 7. Teléfono M-2504. 12745.—16 Ab.

ALQUILO bajos Inquisidor 48. Sala, saleta, tres cuartos, baño intercalado, comedor, cuarto, servicios criados $65 Llaves altos, derecha. Informes Mercaderes 27. A-6524. 13526 30 mz.

PARA ABOGADOS

Muy buena oficina en O'Reilly, 40, esquina a Aguiar. Informan en el café y por el teléfono A-3045. 11839.—31 Mz.

PARA ESTABLECIMIENTO

Se alquila un hermoso y fresco local acabado de terminar en la calle de Belascoain núm. 7,B entre Lagunas y Animas. Informan: Habana núm. 82, Teléfono A-2474. 13795.—31 Mz.

Cerro

CERRO, TULIPAN, SE ALQUILA

El más cómodo, elegante y moderno chalet estilo inglés, de Tulipán No. 1. Tiene sala, saleta, espléndido hall y cuarto de criados con servicio de amos y criados en los bajos y cuatro espléndidas habitaciones, lindo hall, tres terrazas y los más lindos servicios en los altos, jardines, garage con apeadero y cuarto de chauffeur. Las llaves en la bodega de la esquina. 12838 1 ab.

ALQUILERES DE CASAS

ALQUILO dos casitas $35, dos meses garantía. Cerro esquina a Santa Teresa, sala, comedor, dos cuartos y toda comodidad. Llave y trato en la bodega. 13920 2 ab

SE ALQUILA casa Cerro 454 moderna, 400 metros, industria, comercio, profesional o familia $100, abierta de 1 a 2. Informes Salud 21. Teléfono A-2716. 13897 7 ab.

CERRO 520. Se alquila una nave de 3.000 metros cuadrados, independiente, propia para una vaquería, garage, etc. Tiene unos 500 metros yermos. Tel. I-6995 13856 3 ab.

Jesús del Monte-Víbora

SE alquila un bonito chalet en lo más alto de la Loma del Mazo, frente al parque de Luz Caballero (Villa Esperanza). Informan en El Decano, San Rafael núm. 1, teléfono A-2611. 14495 6 ab

SE alquilan en 60 pesos espléndidos altos, Delicias 82, entre Milagros y Santa Catalina, Víbora, sala, saleta, tres cuartos, dobles servicios. La llave en los bajos. Informes teléfono I-3700. 14483 3 ab

SE alquilan en 50 pesos Delicias 84, bajos, entre Milagros y Santa Catalina, Víbora, sala, saleta, tres cuartos, doble servicio. La llave al lado e informes teléfono I-3700. 14482 3 ab

SE alquila Chalet ideal, Juan Delgado 2, esquina a General Lee, Stos. Suárez. Informes. Teléfono A-3663. Llave al lado. 14515.—2 Mz.

SE alquila fresca, bonita casa Estrada Palma 13, Víbora, bajos, salones, comedor, tres cuartos, garage, altos, habitaciones, dos baños. Informes: J. del monte 424. 14513.—13 Ab.

SE alquila una esquina para establecimiento, buen lugar y poco alquiler. Se informa en la calle Remedios núm. 83 y Teléfono I-7110. 14522.—2 Ab.

EN LO MEJOR de la Víbora, Loma del Mazo, calle O'Farrill 49, se alquila una preciosa casa muy barata con sala, comedor, cocina, 4 cuartos grandes y servicios sanitarios. La llave en la cuartería, al fondo. 14438 31 mz.

EN $25 se alquila la casa Tejar y Quince, Lawton, con portal, sala, dos cuartos y servicios, cerca tranvía, guaguas por la puerta. Llave en la bodega. Dueño Monte 27. Teléfono: M-1654. 14415 31 mz.

SE ALQUILA la casa San Bernardino No. 28 con sala, tres cuartos, comedor, cocina, baño con todos los aparatos modernos, patio y portal, acabada de pintar. Tel. I-3338.

VIBORA. Se alquila una moderna casa de esquina con todas las comodidades y módico alquiler a 75 metros sobre el nivel del mar. Benito Lagueruela y Quinta. La llave e informes en la bodega de Cuarta. Tel. U-2174. 14454 30 mz.

SE alquila una casa acabada de construir, jardín, portal, sala comedor, dos cuartos, baño y cocina. General Lee 22, entre Durege y Serrano. Santos Suárez. 14237.—30 Mz.

EN la Víbora, se alquilan unos bonitos altos en $50 y una casa de alto y bajo. Informan F. O-7243. 14293 31 mz

ALQUILO la moderna casa Rodríguez 138, esquina a Fábrica, barata. Llave en la bodega. Informan, Virtudes 81. Teléfono A-9637. 14275.—31 Mzz.

ALQUILO casita 18 pesos, en Santos Suárez. Llave, en la bodega General Lee y Cortinas; Dueño, Aguila 148. Teléfono M-9468. 14285.—30 Mz.

ALQUILO una casa sin estrenar, a una cuadra del tranvía de Concepción. Jardín portal, sala saleta corrida, 3|4. baño intercalado, comedor, cocina y calentador. Dolores 62 E. Informan bodega de Porvenir y Dolores. Precio $50. 14295 31 mz.

SE ALQUILAN los espaciosos altos de la casa Calzada de Jesús del Monte 352 esquina a Santa Irene para familia numerosa o dos familias. Informes en los bajos. Bodega. 14301 2 ab.

SE ALQUILAN altos y bajos, acabados de fabricar de la casa Gral. Lacret y Pasaje. Santos Suárez. Informan Tel. A-8989. A 353 30 mz.

SE ALQUILA una casa sin estrenar con sala, comedor, dos cuartos, baño completo. Precio $40. Rodríguez 80 entre San Benigno y Flores. Tamarindo. 14382 30 mz.

CHAPLE esquina a San Francisco, Víbora, a 12 metros de la Calzada de Jesús del Monte, se alquila un hermoso chalet moderno, de dos plantas, y un salón en la azotea, dos salas, 2 saletas, 4 cuartos grandes, recibidores, baño moderno, cocina, servicio criados, terraza, garage y jardín en sus frentes. La llave allí. Informes: Caja y Banco Gallego. Prado y San José 14370 31 mz.

SE ALQUILAN los altos de Avenida de Acosta No. 4, Víbora, compuestos de sala, saleta y tres cuartos, bomba y tanque de agua. La llave en Jesús del Monte 661, bodega. Informes Alonso y Compañía Inquisidor 10. Teléfono M-5111. 13818 1 ab.

SE ALQUILAN los altos de la casa Santos Suárez y Flores, con sala saleta, dos cuartos y demás servicios. La llave en los bajos, bodega. Teléfono M-2535. 14372 4 ab.

VIBORA. Cuarta entre Pedro Consuegra y Gertrudis, se alquilan casas interiores, baratas con luz. Informan Cuarta No. 20. Tel. A-3769. 14137 3 ab.

SE alquila la casa Gertrudis 2-D, entre Calzada y Primera, Víbora; jardín, portal, sala, saleta, cuatro habitaciones y una pequeña; buen baño, doble servicio, entrada independiente para criados. Informes y la llave en el 2-A. 14079 1 ab

EN 45 pesos se alquila la casa Santa Catalina 10, casi esquina a Buenaventura, con sala, saleta y tres habitaciones. La llave en la bodega. Teléfono M-3602. 14078 3 ab

SE ALQUILA UN HERMOSO Y FRESCO CHALET, EN LA CALLE OCTAVA NUMERO 42, EN LA VIBORA, COMPUESTO DE PORTAL, TERRAZA, SALA, ESPLENDIDO COMEDOR, TRES HABITACIONES DORMITORIOS, EN LA PLANTA BAJA Y OTRAS TRES ALTAS CON DOS SERVICIOS SANITARIOS COMPLETOS, PANTRY, DESPENSA, COCINA AMPLIA, LAVADERO, TRES CUARTOS INDEPENDIENTES, CON SERVICIOS PARA CRIADOS, GARAGE PARA DOS MAQUINAS, JARDIN AL FRENTE Y A LOS COSTADOS DE LA CASA, TRASPATIO CON ARBOLES FRUTALES. PRECIO: $150. LA LLAVE E INFORMES: TELEFONO I-2915. 14091.— 1Ab.

ALQUILERES DE CASAS

EN LO MEJOR DE LA LOMA DEL MAZO

Revolución y Patrocinio, se alquila, para personas de buen gusto, espléndido chalet, 3 plantas, esquina de fraile, magnífico panorama y paisaje un verdadero sanatorio a 20 minutos de la Habana 2.000 m2 de terreno. Planta baja: portal, vestíbulo, comedor, biblioteca, living room, baño, pantry, cocina, dos cuartos criados y servicio. Planta segunda, 6 habitaciones, dos baños, terrazas al frente y fondo. Planta tercera: dos habitaciones, un baño, un gran salón, terrazas al frente y fondo. Garage para tres carros, cuarto y servicio para chauffeur; lavadero y dos habitaciones para sirvientes; caballerizas para 3 caballos, cuarto de aperos, estercolero y picadero; agua abundante. Llaves bodega de O'Farrill. Informes F-2809. Calle 10 No. 9 entre 11 y 13. 14322 30 mz.

SE ALQUILAN los bajos de Avenida de Acosta No. 4, Víbora, compuestos de portal, sala, saleta y 3 cuartos, bomba y tanque para agua La llave en Jesús del Monte 661, bodega. Informes Alonso y Compañía. Inquisidor 10. Tel. M-5111 13819 1 ab.

VIBORA, Calzada 574, esquina a Vista Alegre, frescos y hermosos altos, con todo confort 5, 4 y 2 habitaciones. Alquiler desde 50 pesos. Informes en las mismas. 14110.—3 Ab.

SE ALQUILAN los altos de Avenida de Acosta y Primera, Víbora, compuestos de sala, saleta y cuatro cuartos, bomba y tanque de agua La llave en Jesús del Monte 661, bodega. Informes: Alonso y Compañía. Inquisidor 10. Tel. M-5111. 13817 1 ab.

EN ENAMORADOS 90 entre San Julio y Paz, se alquila una casa nueva, con portal, sala, cuatro cuartos, baño patio y comedor, en módico alquiler. La llave en Santos Suárez y San Julio bodega. Informan en Compostela y Muralla. Tel. A-3372. 14042 31 mz.

PROXIMO A DESALQUILARSE

Otrezco una nave de 500 y pico metros sin columnas, propia para una industria, depósito de mercancías o garage en la Calzada de Luyanó, cerca de Toyo. Informan Teléfono I-6519. 13816 3 ab.

EN lo mejor de Jesús del Monte, calzada, 258, casi esquina a Toyo, alquilo tres pisos principales independientes, con sala, saleta, comedor, 5 cuartos, baños intercalados, servicios dobles. Llaves: bajos, peletería. A-6523. 13945.—30 Mz.

SE ALQUILAN los espléndidos altos de San Carlos 2, Jesús del Monte (Loma Chaple) a una cuadra del tranvía. Informan en los bajos. 13832 30 mz.

LUYANO, Cueto 179, a media cuadra de la calzada, se alquilan dos casas modernas, compuestas de portal, sala, saleta, baño intercalado, comedor, cocina de gas, agua caliente y fría, gran patio con todas las comodidades para una familia, su precio sumamente reducido, $55. Informan en la misma por las tardes. Teléfono M-2191. 13939.—30 Mz.

SAN Francisco 187, entre 8a. y 9a. Víbora, sala, saleta, tres cuartos, hall, comedor, cuartos, servicios de criados, 60 pesos. Verla de 2 a 5. Castillo 99. 13922 31 mz.

ALQUILO palacio de mil metros, dos pisos y medio. Altarriba No. 1 pegado a la Calzada, para academia, clínica y todo lo que se quiera. En la misma informan. También se vende. 13645 2 ab.

SE ALQUILA

Hermosos altos, compuesto de sala, tres cuartos, comedor, cocina y baño. Muy ventilados y con agua en abundancia, en la calle San Indalecio 23, entre Rodríguez y San Leonardo. Informan: San Leonardo 20. 13771.—30 Mz.

SE ALQUILAN los altos de O'Farril y Luz Caballero. Sala, comedor, 5 cuartos, un gran baño y una terraza grande, todo moderno. Precio $50. Las llaves en la bodega. Informan en el Tel. I-1977. A 929 30 mz.

SE alquilan los altos de Flores número 28, con cuatro cuartos, sala, comedor y demás servicios. Informan: Obrapía 7 .M-2504. 12744.—16 Ab.

SE ALQUILA

Hermosa casa San Benigno 56 esquina a San Bernardino a dos cuadras de la Calzada y de la Iglesia. Informan I-2383. 13634 31 mz.

SE alquila una nave con 400 metros de capacidad, propio para industria o almacén, tiene desviadero del ferrocarril. Informan, J. M. Cuervo. Concha núm. 3, Teléfono I-1601. 13619.—31 Mz.

SE alquila un pequeño y hermoso local para negocios buen punto para tienda de ropa; barrio nuevo y no tiene competencia. Calzada de Concha, número 14, fonda. 13381 30 mz

ALQUILAN muy baratos, espléndidos altos con sala, saleta y cuatro cuartos, una cuadra de esquina de Tejas una de la Calzada del Cerro y otra de Infanta. Calle de Cruz del Padre y Velázquez. Informan esquina bodega. 13688 31 mz.

MODERNA Y COMODA CASA, POR $45.00 MENSUALES

Se alquila, acabada de construir, con sala, comedor, dos habitaciones, baño intercalado, con cuatro aparatos, agua abundante siempre, cocina de gas y pasillo. Calle Cruz del Padre esquina a Carballo, a una cuadra de la Esquina de Tejas. Informes en la misma y por el Teléfono A-3045. 14027 24 ab.

Marianao

REPARTO ALMENDARES DE NICANOR DEL CAMPO

Se alquilan o se venden con facilidades de pago casas rodeadas de: jardín, con las siguientes comodidades: portal, recibidor, sala, tres habitaciones, baño intercalado, cuarto de criado y servicios de criados, garage y cuarto para el chauffeur. Informan: Campo y Colete. Manzana de Gómez 443. Tel. M-3050. FO-1054. FO-1367. 14337 1 ab.

ALTURAS Buenavista, cerquita del colegio Belén, alquílanse bonitos altos, sala, tres cuartos, treinta pesos. Loma apeadero "Ceiba" tranvías Vedado, Marianao. 14250.—30 Mz.

GARAGE en casa particular, se cede para guardar una máquina. También hay habitación alta para chauffeur. Alturas de Almendares, informan teléfono M-8589 y A-3897. 14289 30 mz

MARIANO. Samá 44. Alquilo casa-quinta, saludable, fresca, toda clase de comodidades. Precio $85. Puede verse de 2 a 6. Informan Malecón 72 Tel. A-2403. 14136 30 mz.

ALQUILO tres casas nuevas en Columbia, sala, dos cuartos, baño, comedor, cocina, patio y un local para carnicería. Informes Miramar y O'Farrill, bodega. 13906 4 ab.

ALQUILERES DE CASAS

ALQUILO GARAGE

En el Reparto Almendares. Calle 13 entre 1a. y A. se alquilan dos garages con su cuarto en casa particular. 14127 1 ab.

EN MARIANO, se alquila o se vende un chalet de mamposteria, no es grande pero tiene 520 varas de terreno, fresco, no hay calor a ninguna hora. Informan Real 174. Marianao. Teléfono FO-7081. 14193 31 mz.

SE ALQUILA casa frente al hipódromo y frente al tranvía Santa Ursula Marianao en Santa Catalina y Medrano, con portal, sala, hall, comedor, 2 cuartos, baño amplio, nunca falta el agua. Llave en la bodega. Informes: Tel. A-3180. 14041 30 mz.

SE alquila de mayo a octubre, cuatro meses, la casa amueblada número 5, de Avenida del Parque Alturas de Almendares. Consta de Portal, vestíbulo, sala, comedor, tres habitaciones y demás locales; tres habitaciones para criados y garage; amplios patios. Informan en la misma, F. O. 1412 y F-1036. 13866 30 mz

MARIANAO, frente a la estación de Havana Central, edificio Noguelra. Departamentos modernos, dos cuartos, baño, cocina, sala, a $20. Locales para tienda y almacenes. Teléfono F. O. 7014. 13896 9 ab

Vedado

SE alquilan dos casas con todas las comodidades, sala, dos cuartos, servicios intercalados, portal, jardín, etc., en $30 y $40 cada una. Calle 37, entre 4 y 6, Vedado, Reparto San Antonio. Dan razón a cualquier hora. José Ramos, propietario. 13901 31 mz

CALLE 10 ENTRE 17 Y 19, VEDADO

segundo piso, moderno, todas comodidades,(4 cuartos. La llave en la bodega de 17. Informes F-2124. 14459 4 ab.

VEDADO. Se alquila casa Calle 25 número 307, entre C y B, se compone de: sola, gabinete, tres habitaciones bajas y baño completo, garage y dos cuartos de criados. En los altos, 4 habitaciones y baño. Precio $180. Informa nen la misma y en C número 230, entre 23 y 25. Teléfono F-2636. 14203 1 ab

SAN LAZARO, 500

entre L y M, en la Loma de la Universidad, se alquila espléndida casa, compuesta de sala, comedor, cinco habitaciones, baño intercalado completo, cocina de gas y servicios de criados. La llave en la bodega. Precio noventa pesos. Informes: Librería Albela Belascoain número 32-B, teléfono A-5833. 14218 30 mz

ALQUILO Vedado, los bonitos, modernos y frescos altos del chalet calle C número 169, entre 17 y 19, terraza, sala, comedor, cuatro cuartos, dos baños completos, cocina, cuarto y baño de criados. La llave en los bajos. Informan F-1364. 14292 30 mz

SE ALQUILA casa calle 13 entre H e I, Vedado. De una sola planta, con todas las comodidades modernas, capaz para numerosa familia. Garage para dos máquinas. Llaves e informes calle Once esquina a K. 143. 14332 1 ab.

CALLE 13 esquina a 10 núm. 79, lujosos altos, seis habitaciones, baño intercalado y garage, con todas comodidades. Llave en los bajos. Informan F-5167. 14206.—4 Ab.

ESTILO ESPAÑOL

Se alquilan los altos de un precioso chalet situado en la calle 27 entre 4 y 6. Tiene todas las comodidades modernas y se compone de vestíbulo, sala, portal cerrado de cristales, comedor, hall, 4 cuartos, magnífico baño, pantry, cocina, cuartos de criados, baños de criados y garage. Tiene cocina y calentador de gas, timbres y toma-corrientes en todos los departamentos y abundante agua. Puede verse a cualquier hora especialmente de 10 de la mañana a 4 de la tarde, preguntando por Antonio el jardinero que tiene las llaves. Otros informes: en Cuba 16, de 9 a 11 y de 1 1-2 a 4 o por los Tels. A-4885 y FO-1319. 14334 30 mz.

ALQUILO fresca, lujosa casa en 23 y 4, Vedado, con sala, comedor, recibidor, 3 cuartos, cocina y calentador de gas, baño intercalado, moderno, cuarto y servicios de criados. La llave en la bodega o F-3132. 14183 1 ab.

SE alquilan los altos de 27, entre Marina y F. Andrade, sala, recibidor, tres cuartos, gran baño, cocina de gas calentador, 2 habitaciones, azotea, servicios independiente. Informan en la misma. 14233.—30 Mz.

VEDADO, calle 15 número 255, entre E y F, piso alto para numerosa familia, cinco cuartos, gran sala, comedor, baño, galería cubierta, dos cuartos y servicio criados. La llave al lado. Informes: Telf. F-1969. 14092 3 ab

SE ALQUILAN

los hermosos altos del edificio de la esquina de 17 y 12, Vedado, frente al gran Colegio Teresiano, acabados de construir con todos los servicios y comodidades modernos, para familias de buen gusto. Pueden verse a todas horas hasta las 6 p. m. Informan en el bajo. Salón café. 14073 3 ab

GANGA, se alquilan casas con tres habitaciones y sala, baño intercalado, cocina y patio, en $25 y $20. Vedado, calle 26 entre 15 y 14. Informan en la misma. 14102.—2 Ab.

ESTABLECIMIENTOS

Varios pueden abrirse en 12 y 23, Vedado, divido la casa en 5 partes, propios barbería, víveres, finos, botica, café fresco, restaurant, fonda, puesto frutas, etc. etc.. Informa la misma vidriera dulces y tabacos F-1960. 13929.—2 Ab.

VEDADO. Se alquilan los altos, acabados de construir, compuestos de sala, recibidor, terraza, 4 cuartos, 2 baños, salón de comer, terraza al fondo, cuarto de criado, garage. Informan en los bajos. Tel. F-4401. 14034 30 mz.

VEDADO: alquilo la casa calle B núm. 2 entre Quinta y Tercera, jardín, portal, sala, saleta, seis cuartos de familia con baño, patio, comedor, traspatio, cuartos de criados, gas y electricidad. Precio $115, llave al lado. 13957.—31 Mz.

EN $90 se alquilan los altos de las casas calle 25 entre Paseo y Dos, Vedado, con 6 habitaciones, baño intercalado, sala, saleta, comedor, cocina de gas. Las llaves en la misma. 14062 1 ab.

VEDADO, se alquilan los espaciosos altos de 21, esquina a B, compuestos de sala, comedor 4 cuartos dormitorios, baño intercalado, cuarto de criados y sus servicios, cocina y doble terraza. Informan en los bajos de la misma. 13807.—8 Ab.

VEDADO. En la calle 17 entre 2 y 4 Villa Caridad, se alquilan unos espaciosos y lindos altos. Tel. FO-7469 Vda. de Cuesta. 13647 1 ab.

SE ALQUILAN frescos bajos acabados de construir, una cuadra del Colegio La Salle con todas comodidades 11 entre A y B. Informan F-5854. 13622 1 ab.

JOVELLAR 35. Se alquilan los altos entre M y N, sala, recibidor, tres habitaciones, una de criados, lujoso baño, comedor al fondo, galería de cristales, espléndida cocina. La llave en los bajos. Informan: Teléfono A-4794. 13028.—29 Mz.

M.E.C.D. 2016

ALQUILERES DE CASAS

VEDADO. Alquilo casa planta baja, calle B No. 242 casi esquina a 25, con hermosa sala, comedor, saleta, 4 habitaciones, una criados, garage gran de, jardín, traspatio con árboles frutales $165. Verla de 3 a 5 F-4147. 13239 29 mz.

VEDADO Alquilo los altos altos Montero Sánchez 16 a 25 metros, calle 23 entre 6 y 8. Sala, recibidor, 3 cuartos baño intercalado, sala de comer, cocina y en la azotea dos buenos cuartos mas lavandería, servicio baño, muy frescos. Informan en la bodega al lado I y J entre 23 y 21. 14014 30 mz.

VEDADO, se alquila un chalet en la calle 29 entre F y 2, jardín, portal, sala, comedor, pantrés y cocina, patio, cuarto y servicios de criado, garage y cuarto para chauffeur y en los altos, tres habitaciones, baño intercalado, terraza. Informan en la misma. Teléfono F-2095. 13941.—31 Mz.

Guanabacoa

GUANABACOA: San Antonio 62 y Barreto 120, próximas tranvías, guaguas, Escolapios, Milagrosa, grandes, cómodas, traspatio, cuatro habitaciones, treinta y veinticinco pesos 14235.—30 Mz.

Extraradio

EN GUANABACOA, San José 36, se alquila una casita, 3 cuartos. Sala, saleta, servicio sanitario $20. La llave al lado. 14401 2 ab.

MANTILLA

Casa nueva, Sala, dos cuartos, cocina, comedor, inodoro, electricidad, pozo, 5 centavos hasta la Terminal, cada cinco minutos. A-3751 14365 30 mz.

SE ALQUILA, vende o permuta por terrenos o casas en el Municipio de la Habana, magnífica finca de recreo en lo mejor del Wajay, con gran casa de vivienda, luz eléctrica, agua corriente del Calabazar, garages, glorietas, jardines, gran arboleda, etc. Informes Banco Gallego, Prado y San José. 13820 1 ab.

2. ALQUILERES DEPTS.

Habana

APARTAMENTOS en Lindero, 24, sala, cuarto grande, cocina de gas, baño completo, 25 y 27 pesos, entre Díaz Blanco y Clavel. F. O. 1960. 14480 2 ab

EN COMPOSTELA, 75

Se alquila un departamento de tres habitaciones, con cocina, servicios y luz, en 35 pesos. U. H. 14374 30 mz

MONTE 2-A

esquina a Zulueta. Alquilo hermosos, amplios departamentos de dos y tres habitaciones con vista a la calle, muy frescos casa de todo orden. 14465 1 ab.

PARA PERSONAS DE GUSTO O FAMILIAS CORTAS

Apartamentos acabados de construir en O'Reilly 78, acera de la sombra, entre Villegas y Aguacate, compuestas de sala, recibidor, comedor, 2 habitaciones y baño, cocina, cuarto y servicios de criado; tienen instalación de agua caliente con cocina de gas y calentador, agua abundante garantizada a presión, precio económico, construcción moderna y lujosa. Informa su dueño E. Pujals. Tel. A-7740. Cuba esquina a Obrapía (altos del Café Cervantes). 14320 30 mz.

SE ALQUILA un apartamento de sala, cuarto y servicio. Informan en Tulipán 46, altos por Ayesterán en $30. No pregunten en los bajos. 14356 31 mz.

EDIFICIO EMPEDRADO 4

Si desea pasar el verano con comodidad tome su habitación o apartamento en este moderno edificio que por su proximidad al mar, es sumamente ventilado, además tiene elevador que funciona toda la noche y el agua siempre abundante. 14140 1 ab.

SE ALQUILA un hermoso departamento y una habitación con vista a la calle. Otra más interior. Hay teléfono en Amistad 96 esquina a San José. 14331 6 ab.

SE alquilan dos departamentos en Oquendo 9, Informan en la misma. 14080 30 mz

POCITO, 51

A una cuadra de Carlos III, dos departamentos altos a 45 pesos; sala, dos cuartos, baño intercalado, cocina. Teléfono F-2131. 13956.—30 Mz.

SE ALQUILA un hermoso departamento alto en Puerta Cerrada y Factoría. Tiene dos grandes salones con balcón a la calle, luz y servicios. Allí informan y U-2553. A-8637. 14029 30 mz.

AMARGURA 54 entre Habana y Compostela, espléndidos apartamentos exteriores compuestos de 4 habitaciones, cocina y pisos de mármol, hay habitaciones separadas. 13993 31 mz.

MONTE 74, departamento, se alquila para familia de gusto, 3 habitaciones, comedor, hall, baño completo, cocina de gas, vista a la calle, segundo piso, muy fresco y ventilado. Informes L. García, Muralla 53. Teléfono A-3376. 13935.—9 Ab.

SE alquila un departamento muy ventilado con vista a la calle. Sol 110. 13779.—30 Mz.

SE alquila un departamento con todo el confort moderno, también una habitación. Aguila 90. Teléfono M-2933. 13196.—31 Mz.

ALQUILO Malecón 250 apartamentos compuestos de sala, 2 cuartos y tres cuartos, baño, comedor, cocina, cuarto criado con su servicio. Informes Teléfono A-6799. Pueden verse a todas horas. 13131 18 ab.

APARTAMENTOS se alquilan acabados de fabricar, amplios, ventilados a 30 pesos con gran sala, dos cuartos, baño completo, cocina gas. Los hay más grandes a 50 pesos. Abajo hay gran local para garage o depósito. Carlos III, número 265, entre Zapata y Pozos Dulces. 11288.—7 Ab.

Barrios

JESUS del Monte 291, apartamentos modernos y baratos, dos cuartos, cocina y baño. Informan en la misma, el encargado, teléfono I-1218. 14497 8 ab.

APARTAMENTOS en 12 y 23, Vedado, de una, dos, tres habitaciones, 35, 45, y 50 pesos; luz, elevador, quedan pocos. 14481 2 ab

VEDADO 11 entre 22 y 24 No. 118 a una cuadra de la línea se alquilan en $18 apartamentos nuevecitos con sala, cuarto, cocina, cuarto de baño, patio luz y mucha agua. Informa el encargado. 9487 7 ab.

3. ALQUILERES HABTS.

Habana

NEPTUNO 2-A, altos del café Central, el mejor punto de la Habana, se alquila una espléndida habitación interior muy fresca. Hay luz toda la noche y teléfono. 14492 3 ab

EN Habana 115, altos, se alquilan espléndidas habitacones, con lavabo de agua corriente, con y sin muebles a 20 pesos. 14529.—6 Ab.

SOL 70 habitaciones a 9, 10, 15 y 20 pesos, luz toda la noche, abundante agua, casa de mucho orden, dos meses fondo. 14380 12 ab.

EMPEDRADO 31 letra B, se alquila una habitación a hombres solos, con buenos servicios y agua abundante. 14363 31 mz.

ALQUILERES HABITACIONES

HABITACION espaciosa con baño completo, anexo, se alquila en casa de familia, con toda asistencia a matrimonio sin niños o señoras solas. Precio razonable. Gervasio 117, altos, junto a Salud. Tel. M-6219. 14410 31 mz.

AGUIAR 92. Habitaciones de 15, 20 y 25 pesos con muebles o sin; luz toda la noche, agua abundante. Teléfono y criado. Casa de orden. 14379 12 mz.

SE alquila espléndida sala, entrada independiente y una habitación con galería y lavabo, agua corriente. Informan, Salud 50. 14249.—31 Mz.

MALECON 31 altos, alquilo en la azotea, con vista al paseo, dos habitaciones y una saleta con todo su servicio : cocina, matrimonio u hombre solo, 38 pesos. 14234.—30 Mz.

EN casa particular, nueva, alquila habitación con balcón a la calle, mucha ventilación y punto céntrico. Se piden referencias. M-5498. 14221.—30 Mz.

MONTE, 69

frente al Campo Marte, tranvías por el frente, el mejor lugar de la Habana, se alquilan habitaciones: 12, 15 y 17 pesos. 14266 31 Mz

SITIOS 12, a unos pasos de Angeles y Monte, tranvías en la esquina, se alquilan habitaciones lindas, frescas y baratas. 14265 31 mz

HABITACIONES ESPLENDIDAS

con luz, agua corriente, muy frescas, edificio moderno, tranquilo, de orden. Viva cómodo y barato. Marqués González, 84, teléfono U-3914. 14276 1 ab

HERMOSA y fresca habitación y otra más chiquita, propia para señora sola. Animas 90, primer piso. Se exigen referencias. 14291 30 mz

SE alquilan dos habitaciones altas. Muralla 1. Teléfono M-2840. 14210.—30 Mz.

SE alquila Villegas 87, entrada por Amargura 3, habitaciones el primer piso, 4 en el segundo y dos en la azotea, con agua, vista a la calle y luz. Se exigen referencias. 14255 31 mz

SE alquilan habitaciones altas, en Angeles 13. Teléfono A-2024. 14209.—30 Mz.

MALOJA 19 altos ente Aguila y Angeles se alquila una habitación amplia y fresca. 14298 30 mz.

EN VAPOR 5, se alquilan dos habitaciones altas con balcón y agua, son amplias y frescas, una cuadra del Parque Maceo. 14303 30 mz.

VILLEGAS 46, bajos se alquila una hermosa habitación para matrimonio o tres personas mayores. En la misma informan. 14360 30 mz.

SE ALQUILA para primero de mes hermosa habitación amueblada, pegada al baño y se solicita un socio para otra. Compostela 94, segundo entre Muralla y Sol. 13989 30 mz.

A HOMBRES solos se alquila una hermosa habitación. Villegas 77 segundo piso entre Obrapía y Lamparilla. 14144 31 mz.

SAN IGNACIO 12

En esta moderna casa situada cerca del mar se alquilan muy frescas y bonitas habitaciones y departamentos a precios muy reducidos. Si quiere pasar el verao con comodidad tome habitación en esta casa donde encontrará buenos servicios, agua muy abundante y tranquilidad. 1414 1 ab.

SE ALQUILAN San Miguel 69, a dos cuadras de Galiano, dos grandes habitaciones con balcón a la calle a hombres o matrimonio sin niños, una sala y saleta, propio para médico o dentista. Informes en los bajos. Tel. A-4246. 14149 30 mz.

EN SAN MIGUEL 117-A, se alquilan espléndidas y grandes habitaciones, altas y bajas muy frescas y espaciosas, con lavabo de agua corriente. Informan en la misma, el encargado. 14074 1 ab

PRADO 105, ALTOS

Se alquilan dos hermosas habitaciones con toda asistencia, una interior y otra vista al paseo, hay baño con agua caliente, esmerada limpieza, trato familiar. Teléfono M-5493. 14065 2 ab.

MONNSERRATE 93

Altos entre Lamparilla y Obrapía, se alquilan habitaciones con muebles especiales, lavabo de agua corriente a precio reducido. Otros informes en la misma. 14063 24 ab.

VIRTUDES 93, letra A, segundo piso, se alquila una hermosa y de lo más fresca habitación, a personas de estricta moralidad. Teléfono A-1897. 14076 30 mz

SAN NICOLAS 71 entre San Rafael y San José. Casa moderna de altos y bajos, se alquilan espaciosas habitaciones a precios módicos. 13995 31 mz.

SE alquila habitación amueblada, fresca, clara, gran cuarto baño, teléfono. No hay cartel, ni puerta, ni balcón. Cámbianse referencias. Precio módico. Villegas 88, altos. 13798.—3 Ab.

BERNAZA 57 entre Muralla y Teniente Rey se alquilan frescas y ventiladas habitaciones desde 10, 12, 14 y 16 pesos. Luz 33 casi esquina a Habana, una habitación en $16 fresca y cómoda. 13687 2 ab.

PALACIO Abadín. Cuba 86, casi esquina a Teniente Rey. Casa moderna, moral, tranquila, habitaciones con lavabos, amueblados, ropa y limpieza 25, 30 y 35 pesos mensuales. M-9726. 13538 30 mz.

Habana: Se alquilan habitaciones o departamentos para oficina en los altos de la casa Empedrado 16. Informan Arellano y Hnos. Cuba 50. Teléfono A-8297.

E 584 Marz 31.

ALQUILO habitación amplia y fresca, con lavabo de agua corriente y ducha de agua fría y caliente, se prefieren hombres solos. Jiménez. Bernaza 41, altos. 13075.—31 Mz.

SE ALQUILAN grandes habitaciones altas y bajas en Blanco 43 y Animas 13838 8 ab.

EN GALIANO 109, altos del Banco se alquilan habitaciones, casa moderna, con todo servicio. 13657 2 ab.

EN ACOSTA 32, altos, entre Damas y Habana, se alquilan espléndidas habitaciones. Informan en los bajos. 13485 30 mz.

Barrios

ALQUILANSE habtiaciones con toda asistencia en casa moderna, familia distinguida, se cambian referencias. Calle 10 número 148. F-3035. 14097.—10 Ab.

SE ALQUILAN cuartos cómodos en Omoa 14 a $12. En J. del Monte 156 a $14. Estos con luz, de dos departamentos. Allí informan. 14369 31 mz.

ALQUILERES HABITACIONES

SE alquila a hombre solo, una hermosa y confortable habitación amueblada. Informan: Teléfonos M-5698 y M-9442. 465—id-7

4.—ANIMALES

SE venden varias terneras de pura raza de vacas de veinte litros. Informan, en Prado y Cárcel (vidriera de tabacos) del café Biscuit. 13936.—31 Mz.

CABALLOS GRANDES

y finos, del país, tengo varios de marcha y gualtrapeo. Tengo uno de 7 1-2 cuartas, moro azul, de trote, elegante y bien educado, cosa de gusto. También tengo varios caballitos ponies. Todo se desea vender. Precios reducidos. Pueden verlos en Colón 1. Establo. 13556 1 ab.

5. AUTOMOVILES

Compras

¡¡IMPORTANTE!!, se compra un sinfin guagua de uso, que esté en buenas condiciones. Impondrán Santa Amalia, entre Dolores y González. Lecur. 13933.—2 Ab.

CAMION WICHITA

1 1-2 tonelada, completo, con su carrocería.. .. .. $	150
Camión Autocar, 2 toneladas.	350
Chassis White, 2 toneladas en perfecto estado..	1.950

También varios otros a precios increíbles.

FRANK ROBINS COMPANY

VIVES Y ALAMBIQUE

Teléfono M-7967

E 774 7 d 1 ab.

MARMON, TOURING

Siete pasajeros, todo flamante garantizado... .. .. $	985
Marmon, touring 7 pasajeros, en buen estado mecánico .	200
Cadillac, touring, 7 pasajeros en excelente estado..	350

Y varios otros a precios increíbles

FRANK ROBINS COMPANY

VIVES Y ALAMBIQUE

Teléfono M-7967

E 775 7 d 1 ab

MAGNIFICO CUNNINGHAM

Tipo Sport, con fuelle Victoria pintura y gomas nuevas, acabado de reparar . $ 1.985

FRANK ROBINS COMPANY

VIVES Y ALAMBIQUE

Teléfono M-7967

E 776 7 d 1 ab.

Accesorios

GOMAS MACIZAS

Aproveche esta ganga. Quedan pocas, Gomas 40x12 absolutamente nuevas, $130 instaladas. The Trublpruf Tire Co. of Cuba, Infanta 95 entre Valle y Zapata, Telf. U-2307 y U-1944. 10647-3 ab.

PIERCE Arrow, tenemos surtido completo de las legítimas piezas de repuesto de la fábrica de los acreditados camiones y carros de paseo de esta marca. En la agencia, Cuban Auto Company, San Lázaro, 297. U-4555. 14204 30 Mz

ACCESORIOS Y PIEZAS DE REPUESTO PARA AUTOMOVILES

A PRECIOS DE ALMACEN "CASA ZARRAGA" INDUSTRIA Y SAN JOSE

Agentes de los carburadores Stromberg, de los Aros, Pistones y Pasadores Gill, del Renovador Renolt Stafford's y de varias especialidades más. 13475 22 ab.

Ventas

FORD. Sinfín, se vende barato. Domínguez 17, Cerro. 14494 1 ab

VENDO un hispano-Suiza tipo chico, con arranque, está trabajando en alquiler, ganga verdad $300 a toda prueba, necesito dinero. Arbol Seco 40. 14518.—13 Ab.

AUTO Hudson, cerrado, en perfectas condiciones mecánicas, bien acabado, se vende. Lange Motor Co. Ave. de Washington 12. Teléfono U-2614. 14328 3 ab.

SE vende un coche de motocicleta Harley Davidson, con buenas condiciones y muy barata por no necesitarla. Informa su dueño, en 14 y B. Almendares, Marianao. 14106.— 30 Mz.

REGALO

Un Stutz de 16 válvulas a toda prueba, pintura y vestidura, todo nuevo. Puede verse Garage Hispano. Víbora Teléfono I-3348. A 932 1 ab.

CADILLAC. En perfectas condiciones de pintura y motor, se vende a buen precio. Lange Motor Co. Avenida de Washington No. 12. Teléfono U-2614. 14327 3 ab.

SE VENDE un camión Packerd, de 2 toneladas, marcado con chapa, que está trabajando. Informes F. García Villegas. Infanta 90 esquina a Zanja 14158 3 ab

AUTOMOVIL Roamer, motor Doussemberg de gran potencia y en muy buenas condiciones, carrocería de aluminio, acabado de pintar, gomas en muy buen estado. Se vende en $700. Verdadera ganga. Lange Motor Co. Ave. de Washington 12. Tel. U-2614. 14330 3 ab.

CAMIONES Y PIEZAS DE REPUESTO

Tengo listo para entrega inmediata un Mack de volteo de 3 1-2 toneladas. Un Bethlehem de 2 1-4 toneladas. Piezas de repuesto para camiones U. S. de 3 1-2 y 5 toneladas. Un motor Continental E-4 para camiones de 3 1-2 toneladas. Muelles de acero y cadenas par acamiones. Rolletes Timken. Carburadores Zenith. Vacuums. Un diferencial Sheldon para camiones de 3 1-2 toneladas. Cajas de velocidades etc. J Bolaño. Fundición de Lecuy. Villanueva entre Concha y Enna. Teléfono I-2129. 14336 30 mz.

AUTOMOVILES

MOTOCICLETAS HARLEY-DAVIDSON

La más segura y fácil de manejar. Un modelo para cada propósito. Se venden más motocicletas Harley-Davidson que ninguna otra marca en el mundo. Hay una razón. Completo surtido de piezas y accesorios. Unico agente: José Presas. Avenida de la República 390. Tel. U-2143. Cable: "Presa". 5282-1 ab.

CUÑA Hudson. Magnífica ocasión para un Sportmen, en buenas condiciones mecánicas, acabada de pintar y niquelar. Es una ganga. Lange Motor Co. Ave. de Washington No. 12. Teléfono U-2614. 14329 3 ab.

AUTO tipo sport, Panhard et Le Vassor, 30 caballos, de poco uso. Se vende barato, rogando lo vea con mecánico experto. Sr. Barceló. Belascoaín núm. 76. 13895 9 ab

DELAHAGE, de 5 pasajeros con un año de uso, puede verse y probarse en Aguiar 2, También un Roamer para camión. 13483 30 mz.

SE VENDE una cuña Crevrolet del 23 en muy buen estado, por su poco uso y con todo lo mecánico en perfecto estado. Cinco ruedas de alambre, magneto, asiento desmontable en la caja impuesto y seguro pegado. En la calle 19 entre 4 y 6 No. 407, de 4 a 6 de la tarde. Se puede ver. 13498 1 ab.

SE VENDE Hispano-Suiza 7 pasajeros, gomas nuevas, chapa particular, con dos carrocerías. Informa doctor Capote. Teléfono A-6771. 13509 6 ab.

CAMIONES SE VENDEN

Dos White y Kissel, ambos de cinco toneladas, casi nuevos por el relativo poco uso. Se dan facilidades de pago. Informan: Franco y Linás. 13163.—31 Mz.

POR EMBARCAR vendo en $580 un flamante Essex cerrado, de 7 asientos acabado de vestir con paño y cinco cortinillas de seda, magnífica pintura y cuatro gomas inglesas Dulop nuevas Tel. F-4319 12627 31 mz.

MOTOCICLETAS HARLEY-DAVIDSON

Nuevas y usadas a precios sin competencia. Antes de comprar o vender pase por esta agencia. Completo surtido de piezas y accesorios. José Presas. Avenida de la República 390. 12704.—16 Ab.

GRAN ganga, se vende un magnífico automóvil de la famosa marca "Biddle", con cinco gomas nuevas y seis ruedas de alambre, en 170 pesos. Garage Hispano, Víbora. 13149.—30 Mz.

6.—BONOS Y CREDITOS

Compras

CREDITOS DEL ESTADO SE COMPRAN EN TODAS CANTIDADES

Pedro Carrillo Teléfono: A-6775. Oficios, 22 (altos) 14164—25 Ab.

COMPRO CREDITOS DEL GOBIERNO

aprobados por la Comisión de Adeudos. Cualquier cantidad. No venda sin antes saber mi oferta. Manzana de Gómez No. 518. Manuel Piñol. 11028 5 ab.

7.—COMPRAVENTA OBJETOS

SE venden: una nevera, una coqueta, camas, colchones americanos, almohadas, sillas y mesas, todo muy barato. San Isidro 58. 14503 5 ab

VENDO división de madera completamente nueva. Se da barata. Galiano No. 111, altos. A 355 30 mz.

SE VENDE caja acero para documentos a prueba de fuego e inundación, barata y a plazos. Roca. San Miguel 130 B. 14314 30 mz.

SE vende en muy buen estado una máquina de hacer dobladillo de ojo, con motor. Se da muy barata. Revillagigedo núm. 3. 14299 31 mz

SE VENDEN unos armatostes en buen estado. Informan San José 99 14124 30 mz.

SE VENDE una máquina de sumar Dalton, de poco uso, con su mesa transportable. F. García Villegas. Infanta esquina a Zanja. 14159 3 ab.

SE venden muy baratos, propios para cualquier negocio, un mostrador y armatoste nuevos. $35. También un molino de café con su motor en perfecto estado. $25. Teléfono I-2323. 13958.—31 Mz.

BICICLETAS. Compro bicicletas de niño, usadas. Tel. A-4382. 14056 30 mz.

DESDE 10, 20 Y 30 PESOS

Máquinas para coser, usadas, se garantizan. Venga a verlas. Tenemos nuevas de Singer a plazos y al contado. San Rafael esquina a Lealtad. Agencia de Singer. Llevamos catálogo a domicilio, avísenos. Tel. A-4522 13982 9 ab.

GANGA

Se vende un vapor de hierro, 180 pies de largo, 13 pies de calado, 500 toneladas de carga. Informes Apartado 828. Teléfono A-1059. 13180 30 mz.

A LOS QUE se van á establecer se venden unos armatostes de cedro, casi nuevos. Informan Sr. Rodríguez. Zanja 142. 10162 31 mz.

8.—DINERO E HIPOTECAS

DINERO

Para hipotecas. Tenemos dinero en pequeñas y grandes cantidades. Venga a vernos. Trabajamos con reserva. Consultoría. Altos de Marte y Belona A 326 31 mz.

FACILITO DINERO

a pagar en plazos cómodos. ¿Es usted propietario? Véame, en el acto le daré lo que usted necesita. F. Arias, Zapata 136, entre 2 y 4, Vedado, de 12 a 2, inclusive domingos. 14207 30 mz

FACILITO dinero en hipoteca al 5 por ciento para la Habana, Vedado, Víbora y Cerro, por largo tiempo. Julio C. López. Príncipe 47, bajos. Garage. 13733 30 mz.

LA GRAN VIA DINERO

En todas cantidades lo prestamos por módico interés sobre alhajas y objetos, arte: ¿Quiere vender o cambiar sus muebles? Llámenos. Liquidamos un gran surtido de muebles y una primorosa colección de joyas de alta fantasía. Precios singularmente atractivos. Compostela 114 B. Tel. A-9376 14306 26 ab.

EN hipoteca doy $300 a $5.000 sin comisión. Habana y Repartos. También $6.000 a $50.000. Neptuno 29. Campoamor, de 9 a 5. M-7573. Díaz. 14088 3 ab

HIPOTECAS, hago en las mejores condiciones. Dinero en todas cantidades desde el 7 por ciento. Operaciones en 24 horas. Suárez Cáceres. Habana 89, teléfonos M-2095 e I-1853. 13090 31 mz

DINERO E HIPOTECAS

DINERO

Hipoteca, todas cantidades, desde quinientos pesos hasta cien mil Habana barrios Marianao y para fabricar Aguila y Neptuno, barbería. Informan M-4284. 13781.—3 Mz.

DINERO en hipotecas sobre casas y terrenos desde $300 hasta 100.000 pesos al tipo más bajo en plaza. Operaciones rápidas. Banco Nova Scotia, apartamento 206. M-4335, de 9 a 12 y de 1 a 3. 13791 8 ab

DINERO

A módico interés sobre joyas, gran reserva en las transaciones. Compañía Préstamos "Cuenilas". Trocadero número 75, entre Aguila y Blanco. Teléfono M 2186. 13153 19 ab

JORGE GOVANTES

Dinero en hipotecas al 6 1-2 en la Habana o Vedado, para fabricar al 5 0-0 primer año San Juan de Dios 3 M-9595. A-5181. 13688 22 ab.

NI MAS NI MENOS DINERO AL 5% POR 10 O 20 AÑOS

Nuevo Plan Liberal. Pida prospecto. Teléfonos: A-4358 y M,6263. Señor Falber. Altos Droguería "Sarrá", Teniente Rey y Compostela. 13545—6 Abril.

DINERO TENGO

En todas cantidades, para dar en primera hipoteca, desde el 6 y medio por ciento, según punto y garantía. Manzana de Gómez 318. Manuel Piñol. 12161.—12 Ab.

DINERO PARA FABRICAR 5% DINERO HIPOTECAS 7%

En todas cantidades. Damos extra-corretaje si el negocio lo amerita. Altos Droguería "SARRA". Oficina particular: Teléfonos A-4358. M-6263. 14354-55—11 Ab.

700 a 1,000 pesos y cooperación, necesito de persona educada para un negocio establecido de mucho rendimiento, asunto serio. Informa el señor Guevara en Dragones 42, altos, de 9 a 12 m. y de 2 a 6 p. m. 14324 1 ab.

DINERO PARA HIPOTECAS

Al 7 por ciento

Compra-venta de casas CLAUDIO DE LOS REYES Cuba, 54

13190 19 ab.

DINERO para hipotecas al tipo más bajo de plaza, en todas cantidades, con la mayor reserva y prontitud. Miguel F. Márquez, Cuba 50. E 730 Ind 16 mz

DINERO

Puede adquirirlo fácilmente comprando los Billetes de Lotería de

EL GATO BLANCO

Vidriera de Tabacos y Cigarros. Café Siglo XX. Neptuno y Belascoaín. Teléfono A-4175.

LA CASA DE LA SUERTE

11859 10 ab.

CLAUDIO R. ARELLANO

Dinero en Hipoteca

Tel. A-8297. Cuba, 50.

E. 706.—27d-5

$27.000 en primera hipoteca los tomo escalonados al 9 anual (sin intermediarios) es amplia garantía más del doble; no me haga perder el tiempo y yo le haré igual. Informes A-0504 de 11 1-2 a. m. a 1 1-2 p. m. R. Hermida López. 13011 3 ab.

9.—ENSEÑANZAS

POR CORRESPONDENCIA

Se dan clases de corte, costura y sombreros, por el Sistema "Parrilla", el más moderno y sencillo. No pierda el tiempo con otros Sistemas. Para informes, diríjase a su autora Felipa Parrilla Viuda de Pavón. Habana 65 altos, Habana. 13985 4 ab.

ENSEÑANZA INDIVIDUAL Y COLECTIVA

ACADEMIA de Preparatoria, Matemáticas, Física, Química, Gramática y Literatura del Bechillerato por profesor graduado, mucha práctica y 15 años de preparación, bachiller y exalumno por oposición de la Escuela de Topógrafos e Ingenieros Geógrafos de España. Preparaciones para ingreso en Escuelas de Cadetes o Ingenieros.

CLASES de Gramática, Ortografía, Redacción, Aritmética Mercantil, Cálculo rápido.

INGLES, Taquigrafía, Teneduría de Libros por profesor mercantil español educado en Inglaterra. Ambos sexos. Día y noche. Nuestros alumnos nos recomiendan.

TENIENTE REY, 61, ALTOS entre Villegas y Aguacate 14142 3 ab

CLASES particulares a domicilio, por profesor graduado. Paz 56 letra J, Santos Suárez, teléfono M-2140. 14084 10 mz

ACADEMIA CENTRAL PARRILLA

de Felipa Parilla, Vda. de Pavón, dirigida por Manuela Barreiro, Profesora del Centro Gallego. Corte, costura, sombreros, corsés, cestos y flores de papel crepé, pintura, bordados de todas clases. Especialidad gran taller para practicar. Se admiten internas. De venta el método Parrilla, 4 en uno. Se dan clases por correspondencia. Para más informes diríjase a Habana 65, altos. 13986 4 ab.

SE ofrece, profesora de inglés, con larga experiencia, en 23 esquina a M. Departamento 501. Teléfono F-5869. 13754.—8 Ab.

¡¡DEPENDIENTES!! CINCO PESOS MENSUALES

TRES horas diarias de clases de 7 a 10 p. m. Gramática, lectura, escritura y Aritmética. Academia Roosevelt. Jesús María 122, a una cuadra de Egido y tres de la Terminal. 13410.— 1 Ab.

ENSEÑANZAS

ESTUDIO

MARIANO MIGUEL

ESCUELA LIBRE DE PINTURA

PREMIADO en la Exposición Nacional de Bellas Artes de Madrid, de 1904. Expositor de "Societé de Artistas Franceses" de París 1893. Dipoma de Honor del Salón de Otoño de la Asociación de Pintores y Escultores de Madrid 1924. Jurado del Concurto de Aguafuertes del Círculo de Bellas Artes Madrid 1923

Clases de Pintura Estética y procedimientos del color, Aguafuerte, Repujado en cuero y metal, Batik. Clases especiales para Arquitectos, Militares y profesores de Magisterio.

ESTUDIO

Edificio del DIARIO DE LA MARINA

Telf. U-3094.

407 Ind.

Academia de inglés "ROBERTS"

AGUILA, 13, ALTOS

Clases nocturnas 6 pesos mensuales. Clases particulares por el día en la Academia y a domicilio. ¿Desea usted aprender pronto y bien el idioma inglés? Compre usted el METODO NOVISIMO ROBERTS reconocido universalmente como el mejor de los métodos hasta la fecha publicados. Tercera edición pasta $1.50. E. 707.—Ab. 4.

INGLES

por graduado Universidad. Residencia ocho años en Inglaterra. Doctor Torres Hechavarría. Tel. M-6468, por la mañana. 13287 20 ab.

BAILES. O'REILLY, 90

No pierda más tiempo ni haga papeles ridículos. Empiece hoy. Fox-trot, Danzón, Valse, Pasodoble, cualquier baile en 6 días. Especialidad en Tango y Charleston. Cursos desde $10. Profesor Rex. English spoken. On parle francais. F-3372. 13422.—30 Mz.

LA Ortografía en la Mano, de M. Rordán, es el método indispensable para escribir bien. Se vende en todas las librerías y en Amistad 75. 12665 16 ab

PROFESORA diplomada por el Real Conservatorio de Madrid, enseñanza completa de Solféo, Violín y Piano, para señoritas, a precios módicos. Vedado, Calle 20, letra C, entre 13 y 15 (a dos cuadras del Paradero). Teléfono F-1255. Ind. 28 oc

ACADEMIA "Parrilla", corte, costura, corsés, sombreros y demás labores manuales, las alumnas confeccionan sus vestidos desde el primer mes. También se hacen trabajos para fuera, precios razonables. Concepción de Valla 26, entre Lealtad y Campanario. Profesora A. Palencia. 12579.—15 Ab.

ACADEMIA DE FRANCES, PIANO Y LABORES DE MANO

Clases colectivas y particulares, por Profesoras graduadas de París. Clases nocturnas de 8 a 10 p. m. Se dan también clases a domicilio. Calle 4 No. 253 entre 25 y 27. Tel. F-2658. 11684 9 ab.

GRAN ACADEMIA COMERCIAL DE IDIOMAS, TAQUIGRAFIA Y MECANOGRAFIA, UNICA PREMIADA EN EL CONCURSO PROFESIONAL CELEBRADO EL 28 DE MAYO DE 1922. COLEGIO ELEMENTAL Y SUPERIOR. DIRECTOR: LUIS B. CORRALES. LOMA DE LA IGLESIA DE J. DEL MONTE. TELEFONO I-2490. CLASES DE DIA Y DE NOCHE. INTERNOS. EN TODAS LAS LIBRERIAS Y EN ESTA ACADEMIA SE VENDE LA UNICA ARITMETICA MERCANTIL PRACTICA, CON PROBLEMAS DE TENEDURIA DE LIBROS, MAS UTIL Y MAS BARATA QUE SE CONOCE.

E 593 Marz 31.

TAQUIGRAFIA Y MECANOGRAFIA, CINCO PESOS MENSUALES

DOS horas de clases diarias, una para cada materia. Día o noche. Pida folleto. Academia Roosevelt, Jesús María 122, a una cuadra de Egido. 13410.—Ab.

"ACADEMIA TRUJILLO"

CORRALES 61

Clases de Mecanografía, Taquigrafía, Teneduría de Libros, Inglés, Aritmética, Cálculos Mercantiles, Caligrafía Gramática, Lectura Escritura, etc. Enseñanza Preparatoria. Clases por Correspondencia. 11514 8 ab.

CLASES

De corte, sombreros, bordados, mano, máquina, encajes, tejidos. Doy clases de pntura, pirograbados, repujados, infinidad de labores de fantasía modernas: Clases a domicilio y en la academia. Pinto chales surtidos, se hacen muñecos para las máquinas a la medida. Srta. Argüelles. Campanario 90, Teléfono M-6833. 13405.—1 Ab.

¿QUIERE GANAR $150.000 EN ADELANTE?

Aproveche su tiempo, que no le pesará.

TENEDURIA, CONTABILIDAD Y ANALISIS

Empiece llevando un juego completo de libros, pues es ciencia esencialmente PRACTICA y abandone las teorías confusas. Curso y experiencia en tres meses

TAQUIGRAFIA PITMAN

(EN ESPAÑOL E INGLES) INGLES, MECANOGRAFIA, ARITMETICA MERCANTIL, CALIGRAFIA ORTOGRAFIA, ETC

Garantizamos magnífico empleo. Graduados colocados este mes. Gastón López, Pedro Pérez; Julia Baeza; W. Willard y otros.

ATENCION ESTRICTAMENTE INDIVIDUAL

(También por correspondencia) E. F. TIZOL

(Perito taquígrafo contador) Profesor del Comercio

Teléfono M-4061

Nueva del Pilar 31, esquina a Clavel, cerca de los Cuatro Caminos 11712 19 ab.

ENSEÑANZAS

Academia de Corte y Costura sistema Martí

Directoras señoras GIRAL Y HEVIA, fundadoras de este sistema en la Habana, se dan clases diarias alternas y a domicilio de corte, costura, corsés y sombreros, precios módicos, vendo el método de corte. Neptuno 47. 12021.—11 Ab.

COLEGIO "SAN ELOY"

PRIMERA ENSEÑANZA, PREPARATORIA, BACHILLERATO, COMERCIO E IDIOMAS

Está situado en la espléndida Quinta San José de Bellavista, a una cuadra de la Calzada de la Víbora, pasado el crucero. Grandes dormitorios, jardines, arboleda, campos de sports al estilo de los grandes colegios de Norte América. Dirección: Bellavista y Primera. Teléfono I-6002. Pida prospectos. 12559.—15 Ab.

ACADEMIA MARTI

directora Casilda Gutiérrez, corte, costura, bordados a máquina, clases domicilio. San Mariano 3. Teléfono I-2326. 10243.—1 Ab.

10.—EMPLEOS-DEMANDAS

Agentes

SE desea jefe de ventas experto, que hable inglés y español, capaz de organizar ventas en condiciones progresivas y sólidas. También se necesitan vendedores de primera clase. Presentarse en 417-18, Edificio Metropolitan, el lunes después de las dos la tarde, listo para darnos toda la información y referencias pertinentes. E 782 3 d 23

NECESITAMOS AGENTES

En todas las plazas importantes del Interior necesitamos buenos Agentes para la venta de Vinos y Licores de una importante marca española. Damos espléndida comisión, pero solo deseamos relacionarnos con personas activas, honradas y serias que estén bien relacionadas con el comercio. Los que soliciten nuestra Agencia deberán, por tanto, indicar sus referencias. Rivas y Compañía S. en C. Apartado 1758. Calle Lamparilla 31, Habana. 14021 30 mz.

NECESITAMOS VENDEDORES

Tenemos dos plazas disponibles para buenos vendedores de Vinos y Licores. Daremos un sueldo mensual de $60 a $120 y comisión o más si lo merecen. No queremos que nos molesten los que no sean Vendedores ni tengan aptitudes para vender. Ofrecemos buena oportunidad para Vendedores activos y conocedores del giro. Se requieren buenas referencias. Rivas y Compañía, Lamparilla 29. 14020 31 mz.

SOLICITAMOS personas de buena presencia y con suficiente preparación para actuar en calidad de vendedor. Es indispensable la presentación de referencias de dos o tres firmas. Magnífica retribución para el que reuna las condiciones que exigimos. Todos los días de 4 a 6 de la tarde menos los sábados. Texidor Company Limited, Ricla 27. Habana. E 778 30 d 25 ab.

11.—EMPLEOS-OFERTAS

Varios

SE ofrece cocinero español de mediana edad, práctico en cocina española, criolla y francesa. Informan teléfonos A-1872 y F. O. 1750. Preguntar por Domingo. 14471 1 ab

CORTADOR EN GENERAL

y camisero desea colocarse, no le importa salir al campo. Informan en Monte 425. Habana. 13659 2 ab.

12.—ESTABLECIMIENTOS

Ventas

SE VENDE

un hermoso local en la calle más comercial de esta ciudad, con armatostes, preparada para cualquier giro, módica renta, largo contrato. Informes, Monte 163. 14472 13 ab.

CAMBIO bodega por propiedad si vale más doy diferencia efectivo; si vale menos dejo sobre la misma su importe en hipoteca. Admito pagarés hago cualquier clase de negocio, es en Calzada y recién reformada. Buen contrato. Informan Calzada de Güines y Uacia, botica. Reparto Juanelo 14414 5 ab.

TOSTADERO DE CAFE

para trabajar con alcohol y gas. Surtido completo desde 3 libras a 60 libras. Tenemos en estos tipos para adaptarlos a motores eléctricos y de gasolina. Para informes y venta, directamente con la fábrica. Bouza y Ca. Luz 40 1|2, teléfono M-8850. 14224 5 ab.

BENJAMIN GARCIA COMPRO Y VENDO

Establecimientos así como cafés, bodegas, panaderías, dulcerías, fincas rústicas y urbanas: dinero en hipoteca; especialidad y reserva. Negocios en 24 horas, Si usted quiere comprar o vender venga a verme. Oficina Amistad 138, Teléfono A-0379.

VENDO UNA GRAN CANTINA

En lo mejor de la Habana, vende diario $90. También admito socio mejor que vender y con menos dinero. Informes: Amistad 136, Benjamín García. Teléfono A-0379, de 10 a 4.

VENDO 3 LECHERIAS CAFES

Sin cantina, una en $800; otra en $4.000 con $3.000 y $2.000 de contado, local para familia vende diario $60.00 y tengo otras más. Informes Amistad 136 Benjamín García. Teléfono A-0379, de 1 a 4.

VENDO EL MEJOR CAFE DE LA HABANA

Vende diario $180; 10 años contrato, no paga alquiler y sobran a favor 150 pesos al mes; precio $28.000 y se deja parte a plazos. También se recibe una propiedad, el café deja al año $15.000 como se puede comprobar y está en lo más céntrico de la Habana. Informes Amistad 136. Benjamín García. Teléfono A-0379, de 10 a 12 y de 1 a 4.

VENDO CAFE, FONDA, BODEGA, TIENDA MIXTA Y FINCA

De dos plantas, todo en $14.000, en Puentes Grandes, el café, fonda y bodega, venta diaria $80 a $100. Se deja parte en hipoteca al 7%. Aprovechen este negocio que vale el doble de lo que se pide. Informes Amistad 136. Benjamín García. Tel. A-0379, de 10 a 12 y de 1 a 5.

VENDO CASAS DE HUESPEDES

Vendo una en $9.000. Los muebles lo valen, deja al mes $600, vendo otra en $5,000, vendo casas de inquilinato vendo una gran fonda muy barata. Vendo $100 al día. Informes: Amistad 136.

Vendo una gran panadería, cantina y víveres finos en $11.000, hace 1.500 libras de pan al día. Informan Amistad 136. García.

VENDO UNA BODEGA CANTINERA, EN 5.500 PESOS

Garantizo venta diaria $50; tiene local para familia, $50 alquiler, 5 años contrato, vendo otra bodega $13.000; vende diario $120; 8 años contrato También en la Habana, vendo una gran bodega en $1,500, local para familia, venta diaria $50; vendo otra bodega en $7,000, venta diaria $80; vendo otra bodega en Calzada $9.000; vende $100 al día. Informes Amistad No. 136 Benjamín García. Teléfono A-0379, de 10 a 4. 14109.—5 Ab.

ESTABLECIMIENTOS

SE vende una fonda en el mejor punto de Luyanó; hace buena venta y se da muy barata por no poder atenderla su dueño. Jesús del Monte 611, a todas horas. 14265 30 mz

ADMITO proposiciones para comercio Cerro 492 frente a La Covadonga, am- No. 28 entre Serrano y Dureje $50 con sala, tres cuartos, comedor, cocina, baño con todos los aparatos modernos, patio y portal, acabada de pintar. Tel. I-3338. 14431 7 ab.

BODEGA EN CALZADA

vendo una en 5.000 pesos; garantiza de 70 a 80 pesos diarios de venta a prueba: seis años de contrato y facilidades de pago. No informo a paluceros. Informes Suárez, Cerro 537, entre Tejas y Buenos Aires. 14246 30 mz

SE VENDE en uno de los mejores barrios cerca del parque una vidriera moderna de tabacos, cigarros, quincalla y billetes, contrato cinco años, poco alquiler. Informa M. López. Egido y Corrales, Café, de 12 a 3. 14342 1 ab.

GALIANO 27, BAJOS

Entre Lagunas y Animas, propio para establecimiento con vidrieras a la calle, se alquilan estos bajos. Informan Tel. A-8980, de 9 a 11 a. m. y de 2 a 4 p. m. Aguiar 71 Dpto. 410. 14296 6 ab.

BONITA vidriera, por tener que embarcarme, la vendo sitio céntrico donde se vende de todo. Para razón Cristo y Teniente Rey. 14318 2 ab

AVISO

Se vende un establecimiento de sastrería, camisería y ropa hecha, muy bien situado, buen local y buen contrato. Informan en La Diana. Muralla 84. 14108 3 mz.

SE VENDE por lo gastado hermosa casa de huespedes con ocho grandes y frescas habitaciones amuebladas y más de 30 abonados. Tel. M-4059. 13990 30 mz.

BODEGA Y FINCA

en la Habana en $14.000. Más detalles a personas serias. Trabadelo, Crespo, 82, de 2 a 4 y de 8 a 10 noche. 14256 29 mz

CONTADORAS CAOBA

niqueladas, sin dar fondo. Aprovechen esta oportunidad. Nuevo plan de ventas con grandes descuentos. Hago cambios. Hay accesorios y piezas. Oficina Companario 89. 14217 17 ab

MANUEL LLENIN

El DIARIO DE LA MARINA recomienda a este acreditado corredor, compra y vende casas, solares y establecimientos. Domicilio y oficina: Figuras 78. Tel. A-6021. De 11 a 6 y de 5 a 9.

CANTINA Y FONDA

En 7.000 pesos, cantina y fonda. Vende 80 pesos, la mitad de cantina; está rodeada de industrias y talleres. Figuras, 78, A-6021. Manuel Llenín.

FABRICA CARBON DE TORTA

En 13.000 pesos, fábrica de carbón de torta, antigua y acreditada, deja libre 800 pesos mensuales, garantizados fácil de administrar. Figuras 78, Manuel Llenín.

PANADERIA Y VIVERES

En 7.000 pesos, panadería, víveres y cantina, vende cinco sacos gran local alquiler baratísimo, pegado a la Habana. Tiene altos. Figuras 78, A-6021 Manuel Llenín. 13590 2 ab

FEDERICO PERAZA

Café Los Alpes. Reina y Rayo. Teléfono A-9374. Vendo y compro toda clase de negocios y doy dinero en hipoteca. Un hotel en $2.000, una carnicería en $2.000. Vende media res.

Vendo esquinas en el Cerro y Jesús del Monte. Infante, Estevez, Santos Suárez y en la Habana.

BODEGA EN CALZADA

Vende garantizado $80 diarios, paga de alquiler $40, es un buen negocio para el que quiera establecerse. Para informes: Peraza. Reina y Rayo. Café. A-9374. Los Alpes.

OTRA EN MARIANAO

Deja $250 mensuales precio $6.000 no paga alquiler; tiene comodidades, para familia. Se dan facilidades de pago. Informan: Tel. A-9374.

VENDO BODEGAS

desde $1.000 hasta $25.000 en la Habana y sus barrios. Se dan facilidades de pago.. Informa: F. Peraza. Reina y Rayo. Tel. A-9374.

VENDO CAFES, FONDAS, CASAS

de huéspedes de todos precios. Informa Peraza. Tel. A-9374. Vendo dos carnicerías, muy baratas en el centro de la Habana. Informa: Peraza. Teléfono A-9374. 14200 15 ab.

SE VENDE la mejor y bien situada vidriera de tabacos, billetes y quincalla por retirarse el dueño; una ganga y otra en $750, buen contrato. Razón: Bernaza 47, bodega, de 7 a 8 y de 12 a 2. S. Lizondo. 13884 1 ab.

GANGA, FONDA

por tener que embarcarse su dueño, se vende una fonda en calle Oficios 31, entre Santa Clara y Luz, tiene buen salón, paga poco alquiler y tiene buen contrato. Informan en la misma. 11484.—8 Ab.

CAFE Y NUEVE BILLARES

En $10.500 café y nueve billares. Estos dejan $500 libres mensuales, situado en lo mejor de la Habana. Figuras 78. A-6021. Manuel Llenín. 13842 3 ab

BODEGAS EN VENTA

$1.000 de contado y poco más a plazos vendo mi bodega sola en esquina por tener otra y no poder atender las dos. Para más informes Sr. Tamargo. Belascoain y San José. Café La Eminencia, de 2 a 5. Tel. M-6540.

$2.500 de contado y $2.500 a plazos vendo bodega sola en esquina, gran negocio véalo. Informa: M. Tamargo. San José y Belascoain. Café, de 2 a 5.

Con $5.000 de contado y resto a pagar cómodo, vendo bodega sola en esquina, 5 años contrato, alquiler $45 sin correr con nada, puedo garantizarle de $80 a $90 diarios de venta. Véala y se convencerá. Para informes Tamargo. San José y Belascoain. Café La Eminencia, de 2 a 5.

$8.000 de contado y $7.000 a pagar cómodo, vendo gran bodega, garantizo venta mensual $4.000. Es en la Habana, por asunto que se explicará al comprador se vende. Informa Tamargo. San José y Belascoain. Café de 2 a 5.

Vedado, tengo tres bodegas en venta $15 000 una. $12.500 otra; $11.000 otra; $8.000 otra. Informa Tamargo San José y Belascoain. Café La Eminencia, de 2 a 5. M-6549.

Cafés, tengo varios de todos precios en venta. Si quiere comprar alguno véame que haremos negocio. Informa Paulino Fernández, Café La Eminencia. Belascoain y San José, de 2 a 5.

Vidrieras de tabacos, tengo más de 200 en venta de todos precios hasta de $500 al contado. Informa Paulino Fernández. Belascoain y San José. Café, de 2 a 5. 13522 1 ab.

M.E.C.D. 2016

ESTABLECIMIENTOS

CARNICERIA

Se vende una en el barrio de Pueblo Nuevo, vende media res, grande, módico alquiler, cinco años de contrato hecho hace poco tiempo. Informan: Misión y Suárez, bodega, pregunte por Segundo. 12725.—1 Ab.

VENDO bodega $4 500 con $2.500 de contado, bien surtida, buen contrato sola en esquina. Informan vidriera, Marte y Belona, Vázquez. 13397 30 mz

SE VENDE UNA FONDA

Casi regalada. Se da por la mitad de su valor, antes del 20 de Abril por embarcarme para España con mucha clientela y en el punto más comercial de la Habana. No quiero intervención de corredores. Informan en Aguila 128. 13848 1 ab.

SE vende una vidriera de tabacos, cigarros y quincalla; vende muchos billetes de Lotería; paga poco alquiler y se da muy barata. Informan en San Lázaro 388. 13916 4 ab

MAGNIFICA OPORTUNIDAD

En el centro de los negocios, O'Reilly esquina Villegas, altos del Café El Paraiso, a una cuadra del nuevo y gran edificio La Metropolitana, y de la Manzana de Gómez, se vende una cómoda y fresca casa de huéspedes con todas sus habitaciones alquiladas con muy buenos huéspedes. Paga muy poco alquiler. Para informes en la misma y por el Teléfono M-3013. Preguntar por Rosita. 13895 1 ab.

HERMOSO local, con licencia para bodega, con armatoste y todo lo concerniente para poder abrir en el acto, en buen estado y también alguna mercancía. Con buen contrato y alquiler módico, mucho barrio. Infanzón y Manuel Pruna, Luyanó. Su dueño, al lado, en Manuel Pruna número 19 14254 30 Mz

13.—FINCAS RUSTICAS

Arrendamientos

SE ARRIENDA O VENDE

Finca, Asiento Corral Nuevo, barrio del mismo nombre, (de Matanzas) Lindero Norte, camino real de Carral Nuevo, tene manantial y pasa la carretera: Informan San Lázaro 482. 13759.—8 Ab.

Ventas

RUSTICAS

En $650 vendo acción finca con más de 5.000 arrobas viandas muchos pastos a 6 K. Habana, en calzada, es una caballería, $25 renta, 4 años contrato. Díaz Minchero, Guanabacoa, Villa María. 13747.—8 Ab.

APROVECHEN esta ganga. Se vende una quintica de esquina de la brisa, con 2223 varas cuadradas de terreno con 200 metros cuadrados de fabricación de ladrillo, muchos árboles, en producción, tiene agua propia, hay teléfono también, se presta para poner una bodega en la esquina y fabricar una serie de casitas, este terreno y su fabricación lo puedo dar en proporción por hacer 18 años que lo compré. Dirección, Agramonte y Aranguren, frente al parque, Daniel Sainz. 13783.—30 Mz.

14.—FINCAS URBANAS

Ventas

TENGO una hermosa esquina propia para bodega; está; sola en la Habana. Informan en San José 113, garage de Santiago Domínguez. 14467 4 ab.

COBRO PUNTUAL, ALQUILER SEGURO

Ofrecemos esquina preparada para altos y con bodega. Consultoria. Altos Marte y Belona A 328 31 mz.

INTERESANTE

Calzada Jesús del Monte, casa de 12 por 40 metros. Detalles Consultoría Nacional de Comerciantes. Altos de Marte y Belona. A 329 31 mz.

CAMPANARIO. A unos pasos de Reina, vendo en $34,000 hermosa casa con 12 metros de frente, es de dos plantas y se presta el bajo para dos casa de comercio, dado lo comercial que es la cuadra. Fernando Quiñones 7. Benitez, de 1 a 3. 14391 30 mz.

CORREA 2 casa ocupada por la farmacia, a 30 metros de la Calzada de Jesús del Monte, se vende en $9.500. Consta de partal, sala, saleta, cuatro habitaciones, cocina y demás servicios. Informa en la misma, el farmacéutico. 14403 31 mz.

¿QUIERE ALTO INTERES PARA SU DINERO?

Vendemos hermosa casa que renta $220 mensuales, dejando interés de más del 15 0|0. Consultoría, altos de Marte y Belona. A 330 31 mz.

VENDO una casa de planta baja con sala, saleta y tres cuartos, cocina, servicios sanitarios, gran puntal a una cuadra de Cristina en ocho mil pesos. Para más informes M-7684. Se puede dejar cuatro mil pesos hipoteca 14387 3 ab.

EN $9.000 vendo esquina con bodega y tres casitas más, todas de mampostería y rentando $107 al mes con alquiler muy módico. Son casas que se encuentran en magnífico estado. Están en el Cerro, y siempre alquiladas. Se oye oferta razonable. Es un negocio bueno para el primero que lo vea. Pocito 7, bajos. Habana, de 12 a 3. 14389 30 mz.

CALLE 17, próximo a A, Vedado, vendo hermosa casa de 20 de frente por 50 de fondo, seis cuartos, jardines, garage, etc. Precio sobre $70.000. Teléfono U-4041. Para tratar directamente con su dueño. 14390 30 mz.

SE VENDE la casa Acosta 83 frente al Colegio de Belén. Informan Habana 73, altos. 14312 30 mz.

FINCAS URBANAS

EN ISLA DE PINOS

¿Está usted enfermo? ¿Quiere curarse del estómago? Descripción. Chalet con portal corrido, sala, comedor, sala de armas, gabinete, un cuarto y servicios sanitarios en los bajos. La planta alta tiene 7 habitaciones y en la parte superior un gran salón. Es de madera pero tiene doble forro. Hay un magnífico garage. Tiene 10.000 metros de terreno aproximadamente saliendo el metro de terreno y fabricación a 2 $0.80. Está frente al Hotel Santa Rita en Santa Fe, Isla de Pinos. Informes A. León: Obispo 7. Dpto. 412, Habana Cuba. 14310 2 ab.

GANGA de tres casas unidas de nueva construcción, se venden en $9.000 y rentan $86.50 mensuales en calle Paniagua No. 8 B, Cerro. Su dueño a todas horas en la misma. Florencio Lizasoain. 14302 1 ab.

DOS PLANTAS MODERNAS

Vendo casa moderna, punto comercial cerca de Monte y Suárez sin estrenar, fabricación a toda prueba; muchas comodidades; doy barata. Aguila 148, teléfono M-9468. Marcelino González. 14284 30 mz

BODEGUEROS

Vendo una gran esquina en carretera para bodega en un reparto que hay ya más de 30 casas y un gran club de foot ball y no hay bodega en dos kilómetros. Su dueño Teléfono F-3288. 14321 2 ab.

EN la Víbora, a dos cuadras de la calzada, se vende una magnífica casa compuesta de sala, gabinete, cinco habitaciones, hall central, cuarto y servicio para criados, jardín, portal, dos cuartos de baño intercalados, patio con frutales, pisos de granito, fabricación de primera. Informan, M-4491. 14268 31 mz

REPARTO ALTURAS DEL ALMENDARES

Avenida de los Aliados, 16, se vende un hermoso chalet construído para vivirlo su dueño, compuesto de sala, comedor, comedor de verano, cuatro habitaciones con dos baños intercalados, garage, lavaderos, servicio de criados, cocina pantry. Informes teléfono M-7945, troto directo con comprador. 14244 4 ab

GABRIEL Prats y Ca., fabricaciones, reedficaciones de casas de maderas y ladrillos a plazo y presupuestos gratis. Octava entre Dolores y Concepción. Teléfono I-4493. 14248.!26 Mz.

VENDO 5 PROPIEDADES

De esquina, con establecimiento, una renta $250 al mes en $28.000 Tiene bodega, dos plantas, 400 metros vendo otra en $35.000 en Neptuno, 275 metros; otra en Infanta en $22,000 Tiene café, 2 plantas, renta $200.00. Tengo una casa en Monte $18,000 con comercio, renta $150 y vendo en Reina 4 casas, 36 departamentos $75,000. $600 renta en un recibo, tiene contrato Vendo un chalet frente al parque Japonés; tiene garage y 3 cuartos, sala y jardín; un cuarto baño en $10.000. También se vende con muebles y una máquina Packard 5 pasajeros: vendo cinco casitas chicas, una $6.000; otra $8.000 y otra $4.000. Todas en la Habana y vendo casas de centro. Pasen por la antigua oficina. Amistad 136. Benjamín García. Tel. A-0379 14109.—5 Ab.

MALECON cerca Prado 10, fachada 4 pisos, departamento completo. Sala, comedor, cuarto, cocina, baño cada una, todas balcón al Malecón y elevador $110.00, dejándose al 6 0|0 lo que quiera. Malecón 56 entre Galiano y San Nicolás. 14186 31 mz.

VENDO

Una magnífica casa en lo mejor de Estrada Palma.

COMPRO

2 casas en el Vedado de lujo, precio aproximado $$100.000.

Tengo dinero para hipoteca y fabricación, magníficas condiciones.

N. Cárdenas. Teléfono M-3030, F-3225. Cuba 49. 13752.—3 Ab.

SE vende el hermoso y cómodo chalet Santa Catalina esquina a Juan Delgado, (Víbora) frente al Cine Méndez. Se dan facilidades de pago si se desea. En el mismo informan. 13780 3 ab

CASITA, se vende en Oquendo 118, entre Benjumeda y Desague, compuesta de sala, tres cuartos, comedorcito y servicios, etc. Pisos de mosaico, cielos rasos y patio de cemento. Precio $5.500. F-2886. 13765.—8 Ab.

VENDO CASAS, VEDADO

JORGE GOVANTES

Seis cerca de 23. Sala, comedor, 3 cuartos, baño, mide 16x22 $24.000.

Chalet, 15 cerca de 8. Sala, biblioteca, comedor toilet, altos, 5 cuartos, garage $26.500.

Once cerca de A. 683 metros. Sala, saleta, comedor, 3 cuartos, 2 cuartos criados $28.000.

Once cerca de Paseo, chalet. Mide 26 por 22. Sala, saleta, comedor, biblioteca, toilet, palm room, altos, 4 cuartos tennis, 4 cuartos criados, garage $42.000.

JORGE GOVANTES

San Juan de Dios 3. Teléfonos M-9595 y A-5181. 13851 3 ab.

SANTA MARIA del Rosario. Se vende una con 6 cuartos y dos baños. Se da muy barata. Informes Teléfono: A-5661. 13484 30 mz.

SE vende en Santa Ana 58, (cincuenta y ocho) una casa acabada de fabricar, con sala, 3 cuartos, baño intercalado, comedor, cocina y servicios. Informan en el 60 de la misma calle Santiago Rodríguez. 12390.—30 Mz.

FINCAS URBANAS

CERRO, VENDO UNA

casa mampostería de sala, saleta, dos grandes cuartos, cocina, servicio sanitarios con seis de frente por 42 metros de fondo, entrada independiente con árboles frutales, es ganga, en $4,500. Informe: Santa Teresa 23, entre Primelles y Churruca. Teléfono I-4370. 13045.—3 Ab.

CERRO, CASA DE MADERA

portal, sala, comedor, dos cuartos, servicio sanitario, cocina, traspatio, renta 25 pesos, dos cuadras de la Calzada $2,200. Informen: Santa Teresa 23, entre Primelles y Churruca, Teléfono I-4370. 13046.—3 Ab.

VENDO en sitio céntrico, magnífica esquina con medidas propias para fabricar. Informan en el Edificio Larrea. Departamento 232. De 9 a 11 y de 2 a 4. 13686 31 mz.

SE vende en 5,800 pesos una casa, portal, sala, dos hermosos cuartos, saleta al fondo, buen baño con bañadera y lavabo toda de cielo raso a tres cuadras de la Calzada de Jesús del Monte y una de Santos Suárez. Su dueño: Flores 78.

SE vende un solar en la Avenida de Primelles 11 de frente por 38.10 de fondo a 7 pesos el metro y otro en la calle de Colón, dos cuadras de la calzada con 11 metros de frente por 36 de fondo a 6 pesos el metro. Informan: Santa Teresa letra A, entre Primelles y Prensa, Teléfono I-4370. Cerro.

SE venden dos casas toda de azotea a dos cuadras de la calzada. Sala, saleta y dos cuartos y sus servicios. Precio $6,000. Informan: Santa Teresa letra A, entre Primelles y Prensa, Cerro. Tel. I-4370.

SE vende $3,800 una casa Sala, saleta, dos hermosos cuartos, cielo raso. Informan: Santa Teresa letra A, entre Primelles y Prensa. Cerro. Teléfono I-4370. 13142.—30 Mz.

EN EL CERRO, AVENIDA

Primelles, vendo una esquina de 13.80 de frente por 42 metros de fondo con aceras, alcantarillado propio para industria, cruzando la línea por el fondo, cómodo comunicación a $6.50 metro, terreno llano. Informan en Santa Teresa 23, entre Primelles y Churruca Teléfono I-4370. 13044.—3 Ab.

VENDO linda casa de dos plantas, acabada de fabricar, cantería y pisos finos, cerca de Monte y Angeles, ofrecen de alquiler $150. Medida 6 por 18. Precio como ganga $20.000. Triana. Franco 6 altos. Tel. U 4217 13809 1 ab.

SE vende la casita de madera, Buenaventura 31, entre San Francisco y Concepción, Víbora, no corredores. En la misma el dueño. 14229.—3 Ab.

15.—HOSPEDAJES

Casas de Huéspedes

LA MILAGROSA, GRAN CASA DE HUESPEDES

Habitaciones y apartamentos para todos los gustos y de todos precios. Excelente comida, mucha moralidad. Teniente Rey 38, esquina a Aguiar. Teléfono M-7519. 14072 10 ab

DRAGONES 44, altos, esquina a Galiano, gran casa de huéspedes, habitaciones con desayuno, almuerzo y comida, desde $28.00 para matrimonio, desde $55. Se admiten abonados a $18. 14262 1 ab

LA CASA PARA FAMILIAS PRADO, 101

Ha sido adquirida por F. Bustamante y ofrezco por mensualidades para matrimonios, el servicio más barato de la Habana, habitaciones para matrimonios desde sesenta pesos al mes, buena comida y trato familiar. 13944.—9 Ab.

CASA DE HUESPEDES

Galiano 117 esquina a Barcelona se alquila una hermosa habitación amueblada y vista a la calle, propia para dos personas y damos comida bien sazonada y variada. Tel. A-9069. 13976 30 mz.

CASA DE HUESPEDES

La Comercial. Muralla 12 esquina a San Ignacio. Tel. A-0207. La mejor casa de huéspedes de la Habana con todas las comodidades para el huésped; desayuno, almuerzo y comida y todos demás servicios por hospedaje completo desde $35 y $40, por persona al mes. Se admiten abonados al comedor, buen servicio. 13303 31 mz.

LA CENTRAL

Casa cómoda y ventilada, con un trato esmerado para nuestra clientela. Camas desde $.60 en adelante. Cerca Estación Terminal. Egido 43 y 45. Teléfono A-5864. 11493 8 ab.

Hoteles

HOTEL VANDERBILT

En la loma de la Universidad. Precios de verano para personas estables. Casa de orden y moralidad. Neptuno No. 309 esquina a Mazón. 14443 7 ab.

HOTEL TORREGROSA

OBRAPIA Y COMPOSTELA

No. 65. Habitaciones con baño privado, agua caliente, elevador día y noche. Pensión completa 1 persona $50 $60, $75, $80 y $100. Tel. A-2426. 14237 4 ab

AVISO

El Hotel Roma, de J. Socarrás, se trasladó a Amargura y Compostela, casa de seis pisos, con todo confort, habitaciones y departamentos con baño, agua caliente a todas horas, precios moderados. Teléfonos M-6944 y M-6945. Cable y telégrafo Romotel. Se admiten abonados al comedor. Ultimo piso. Hay ascensor. E 550 21 mz

HOSPEDAJES

PARA HOTEL

EDIFICIO ALVAREZ

A una cuadra del Parque Central, Obrapía 99, para hotel, tres plantas altas y un salón sin columnas en los bajos, con más de 300 metros cuadrados, 45 habitaciones, baños lujosos, agua y luz directa en cada habitación. Próxima a terminarse la fabricación de uno de los más sólidos y bellos edificios de esta ciudad se admiten proposiciones para arriendo por toda la casa o sean las cuatro plantas o bien de las tres altas, separadas de la planta baja. Informa su dueño, Obrapía 97, de 9 a 10 a. m. y de 2 a 4 p. m. Victoriano Alvarez. 14271 11 ab

HOTEL "LA ESFERA" DRAGONES 12, ESQUINA A AMISTAD

PARA EL PRIMERO DEL ENTRANTE MES DISPONEMOS DE VARIAS HABITACIONES Y DEPARTAMENTOS A LA CALLE, SERVICIOS PRIVADOS DE AGUA FRIA Y CALIENTE, ELEVADOR DIA Y NOCHE Y LIMPIEZA ESCRUPULOSA. SOLICITAMOS MATRIMONIOS Y FAMILIAS ESTABLES QUE DESEEN VIVIR CON COMODIDADES Y COMER LO QUE SE DICE "BIEN" POR MODICA MENSUALIDAD. CASA DE RECONOCIDA SERIEDAD Y AFABLE TRATO. VEANOS HOY MISMO; EN EL PRECIO NOS ARREGLAMOS. 14300—31 Mz.

HOTEL ESPAÑA

Villegas 58, esquina a Obrapía. Espléndidas habitaciones a la calle con todo confort, para familias de buen gusto desde 45 pesos en adelante; moderna instalación de servicios higiénicos con agua fría y caliente, cocina cosmopolita. English spoken. Teléfono A-1832. 14211 3 ab

HOTEL MAJESTIC

(Belascoaín No. 5)

Este magnífico hotel montado a la moderna, con baño y teléfono en todas las habitaciones y un gran restaurant en el sexto piso con su amplia terraza, ofrece departamentos y habitaciones para familias estables, precios razonables, moralidad absoluta, cocina confortable. Se admiten abonos y también se sirve a la carta. Teléfono Centro Privado M-9845. M-9846. 12965 2 ab.

BRAÑA Y EL CRISOL HOTELES

Las mejores casas para familias, todas las habitaciones con servicio privado, habitación y comida para dos personas $75, 80 y 90 mensuales. Crisol, Lealtad 102. Tel. A-9158 Braña, Animas 58. Telf. A-6787. E 637. Marz 31.

THE SAVOY

Hermosa residencia para familias en la parte más fresca del Vedado. Excelente cocina, table d'hote, mesas separadas. Todas las habitaciones con ventilación recta. Abundante agua fría y caliente Sesenta metros de hermoso portal, siempre fresco y sombra. A media cuadra del tranvía de la calle 17 y a 2 cuadras y media del tranvía de la calle 9 (Avenida Wilson) A diez minutos del Parque Central. Tel. F-5270.

F ESQUINA A 15, VEDADO.

LA CASA DE LAS ESTATUAS

E 717 31 mz.

16.—INSTRUMTS. DE MUSICA

VENDO pianola nueva Stowers, rollos, banqueta $390, valen $850 y una Victrola Victor gabinete, grande con discos $125. Tel. A-2439. Embarco. Concordia 108 esquina a Gervasio. 14451 31 mz.

AUTO-PIANO de pedal y eléctrico, de famosa marca, se vende, la calle de Suáres 110 bajos. Tiene cuatro meses de uso y se vende en módico precio. Teléfono A-1606, I-1527. 13808.—3 Ab.

PIANOLA, vendo una buena pianola, es moderna, tiene buen sonido y buena presencia. Tiene muchos rollos y banco. Me urge venderla porque tengo que reducirme, Animas 168, letra A, bajos, entre Gervasio y Belascoain 14219.—1 Ab

PIANO tres pedales, cuerdas cruzadas se vende por no necesitarlo. También juego sala laqueado. Industria 13, altos. 14366 30 mz.

Pianos nuevos de las marcas Majestic, a $340.00, automáticos $450.00. Victrolas a plazos, $2.00 semanales.

JOHN L. STOWERS

San Rafael No. 29.

Teléfono A-3962. Habana. E 703 31 mz

COMPRO Pianolas en cualquier estado. Victrolas y toda clase de muebles modernos. Llame al Tel. M-4084. 12678 31 mz.

INSTRUMENTOS DE MUSICA

SE VENDE UNA PIANOLA

Eléctrica y de pedal y una victrola con una buena colección de discos casi regalada por tener que desprendernos de ella. San Rafael 141 casi esquina a Oquendo. Tel. U-3847. 13653 31 mz.

Pianos nuevos a plazos. 10.00 al mes; automáticos $15.00. Victrolas $8.00 mensuales.

JOHN L. STOWERS

San Rafael No. 29.

Telf. A-3962. Habana. E 704 31 mz

PIANOLA Aeolian. Se vende una muy barata en Aguila 139. 12382.—30 Mz.

PIANOS, pianolas e instrumentos al contado y en plazos módicos. Música impresa y estudios para todos los conservatorios. Pianos de alquiler, afinaciones y reparaciones. Calidad y bajo precio. Viuda de Carreras y Ca. Prado, 115, teléfono A-3462. E 636. Marz 31.

17. MAQUINARIAS

Ventas

SE VENDE prensa rotativa con su taller de estereotipia, tamaño La Noche, en precio barato y a plazos. Roca. San Miguel 130 B. 14313 30 mz.

¡PAPELEROS! Se vende muy barata una máquina para imprimir papel en rollos con su equipo completo de estereotipia y tipos. Informes por Teléfono I-7342. 14304 30 mz.

18. MUEBLES Y PRENDAS

Compras

NECESITO comprar 2 juegos de cuarto, uno de comedor y algunos escaparates sueltos. Los compro en el momento si llaman al Tel. A-2253. 14315 2 ab.

COMPRAMOS toda clase de muebles, cajas de hierro, archivos y muebles oficina. Llame al Teléfono M-8285. 14060 2 ab.

COMPRAMOS MUEBLES

modernos de todas clases; se pagan bien. Avise: A-7795. 13792 8 mz

SE COMPRAN MUEBLES

Si quiere vender bien sus muebles modernos o antiguos de todas clases Cajas de hierro, máquinas de coser, llame a M. Adega y Hno. Teléfono M-5069 Luz 28. 13431.—6 Ab.

Ventas

MAQUINAS "SINGER"

Para tallere sy casas de familia. ¿Desea usted comprar, vender o cambiar máquinas de coser, al contado o a plazos? Llame al teléfono A-8381. Agencia de Singer, Pío Fernández. 711 31 mz

LA CASA VEREZ PRESTAMOS

Dinero sobre joyas, ropas y otros objetos. Liquidamos muebles y otros muchos artículos similares; compramos muebles modernos. Bernaza 40. Tel. A-8232. 14119 25 ab.

CONTADORAS CAOBA

niqueladas, $10, $15, $20 y $25 mensuales. Nuevo plan de ventas. Aprovechen esta oportunidad. Hago cambios. Hay piezas de repuesto. Oficina Camponario 89. 14216 11 ab

¿QUIERE Ud. ECONOMIZAR?

Compre sus muebles y joyas y tome dinero sobre los mismos en La Habanera, Aguila 139, teléfono A-8939. 14290 26 ab.

JUEGO de cuarto cinco piezas, esmaltado verde y decorado precioso se vende en $120. Otro de señorita esmaltado, marfil y decorado muy lindo, cinco piezas, $100. Neptuno 194, entre Belascoain y Gervasio. 14286 3 ab.

BARGUEÑO

Inglés George 1o. con bronces cincelados, único en la Habana. Relojería. El Sol. O'Reilly 53. 14352 4 ab.

"LA MODERNA"

Compramos muebles y prendas, victrolas, máquinas de escribir y coser Singer, y pianolas, pagándolas mejor que nadie. Neptuno 176, esquina a Gervasio, teléfono A-8620. 14259 26 f.

UNDERWOOD

Remington, usadas, $40, $25; una Underwood, sin usar, nueva, $75. Regálase por disgusto con socio. Reina 97, tienda de ropa. De 8 a 1, exclusivamente. 14247 6 ab

INTERESANTE

Si usted necesita comprar muebles, no lo haga sin antes visitar la casa González y Díaz, Neptuno, número 167 teléfono M-8844, gran almacén de muebles finos y corrientes, y ahorrará usted dinero; vendemos al contado y a plazos. Las ventas para el interior, no pagan embalaje, visítenos y se convencerá.

NOTA: COMPRAMOS MUEBLES LLAME AL TELEFONO M-8844

348.—28 Feb.

MUEBLES Y PRENDAS

LA CASA DE LAS CAMAS VENDEMOS AL CONTADO Y A PLAZOS

Si usted necesita una cama y no tiene Fiador, no se preocupe; nosotros se la entregamos en su domicilio por un pequeño Fondo y a pagar

$1.00 SEMANAL

Almacén y exposición en General Carrillo 99, antes San Rafael, entre Escobar y Gervasio. Tel. A-0367. Habana 13655 2 ab.

GRANDIOSA LIQUIDACION DE MUEBLES

Juegos de cuarto, tres cuerpos con bronces, compuesto de 7 piezas, $300. Juego de marquetería fina 120 pesos. Id. sin marquetería, $100. Id. americano chico, esmaltado, $90. Juegos de comedor, ovalados, 3 lunas y bronces, tamaño grande 175. Idem marquetería $100. Idem chico ovalados $100. Juegos de sala, esmaltados, 8 piezas $120. Idem estilo francés. 16 piezas, $95. Idem estilo gótico, 16 piezas, $90. Idem internacional, 14 piezas, $65, escaparates modernos, de lunas, $38. Vitrinas redondas, $30. Aparadores redondos $28. Id. cuadrados $18. Coquetas $15. Fiambreras modernas, de lunas $15. Espejos dorados $70. Máquinas Singer, flamantes, $40. Neveras modernas de $20 en adelante. Camas de madera, modernas, $15. Espejos y mesa de consola, modernas, $20. Camas de hierro de $6 en adelante. Camitas $8, de rejilla a $12. Seis sillas y dos sillones de caoba, $25. Mesas de correderas redondas, $11. Variado surtido de lámparas de $3.00 en adelante. Sillones de portal de caoba $15 el par. Y tenemos toda clase de muebles sueltos a precios increibles y gran surtido de joyas y ropa de caballeros, señoras y niños. Haga una visita a esta su casa y se convencerá. La Casa Ferro. Gloria 123, entre Indio y San Nicolás. Teléfono M-1296. 14258 11 ab

MUEBLISTAS, barnizadores; la goma laka blanca "Annaca" es la mejor que se usa. Pídala a Antonio Navarrete. Sitios 16. Tel. A-5901. Habana. Herrajes para muebles. 13300 20 ab.

JUEGOS DE CUARTO, $78

Compuestos de 5 piezas, todo nuevo, otro de marquetería, 95 piezas con filete blanco $100; otros estilos muy baratos, vendemos a plazos.

JUEGOS DE COMEDOR, $70

Con 9 piezas, todo nuevo, color caoba con bronces $100; tamaño grande, varios estilos $145, marquetería, 9 piezas $100. Vendemos a plazos.

JUEGOS SALA Y RECIBIDOR

Juego sala. 14 piezas $68; recibidor, en cualquier color, con 8 piezas $70; mimbre tapizado $100.

JUEGOS CUARTO ESMALTADO

Con 5 piezas varios colores y estilos $130, de 3 cuerpos $250 y toda clase de muebles que se desee. Vendemos piezas sueltas; aceptamos ventas a plazos. La Casa Vega. Suárez 15, entre Corrales y Apodaca. A-1583. 13333 5 ab.

MUEBLES EN GANGA

"La Especial", almacén importador de muebles y objetos de fantasía, salón de exposición, Neptuno, 155, entre Escobar y Gervasio. Telf. A-7620.

Vendemos con un 50 por ciento de descuento, juegos de cuarto, juegos de comedor, juegos de sala, sillones de mimbre, espejos dorados, juegos de tapizados, camas de bronce, camas de hierro, camas de niño, burós escritorios de señora, cuadros de sala y comedor, lámparas de sobremesa, columnas y macetas mayólicas, figuras eléctricas sillas, butacas y esquinas doradas, portamacetas esmaltadas, vitrinas, coquetas, entremeses, cherlones, mesas correderas redondas y cuadradas, relojes de pared, sillones de portal, sillas giratorias, neveras, aparadores, paravanes y sillería del país en todos los estilos. Vendemos los afamados juegos de meple compuestos de escaparate, cama, coqueta, mesa de noche, chiffonier y banqueta, a $185

Antes de comprar hagan una visita a "La Especial", Neptuno 155 y serán bien servidos. No confundirse, Neptuno 155.

Vendo los muebles a plazos y fabricamos toda clase de muebles a gusto del más exigente.

Las ventas del campo no pagan embalaje y se ponen en la estación. E 591 31 mz

LA SEGUNDA COMPETIDORA

Préstamos y almacén de muebles. Se realizan grandes existencias de joyería fina, procedente de préstamos vencidos, por la mitad de su valor. También se realizan grandes existencias en muebles de todas clases, a cualquier precio. Doy dinero con módico interés, sobre alhajas y objetos de valor, guardando mucha reserva en las operaciones. Visite esta casa y se convencerá. San Nicolás 250, entre Corrales y Gloria. Teléfono M-2875.

RUFINO G. ARANGO

Se compran y cambian muebles y Victrolas, pagando los mejores precios. E 640. Marz 31.

MUEBLES Y PRENDAS

SE ARREGLAN MUEBLES

antes de vender o cambiarlos por otros que seguramente serán más malos, llámenos; nuestro taller exclusivamente para muebles de uso, nos permite dejárselos como nuevos Esmaltes, tapices y barnices. Envasamos toda clase de muebles. El Arte. Manrique 122. Tel. M-1059. 10012 31 mz.

MUEBLES BARATOS "LA MISCELANEA"

San Rafael, 115

Escaparates $10, con lunas $25, aparadores $10, modernos $14; coquetas $14; juegos de cuarto $90, con marquetería $100; hay laqueados en esmaltes de sala, de cuarto, de recibidor, de todos precios, piezas sueltas, vitrinas $22; máquinas de coser, relojes, cuadros, camas de hierro de $8, burós, sillería de todos modelos, columnas $2; mesas correderas $8; peinadores, vestidores, sillas americanas en cantidades, lámparas, cheislongs $15; macetas, 6 sillas y dos sillones, $18; libreros, mimbres, juegos de comedor $75 y muchos más muebles, que no se pueden detallar. Precios de verdadera ganga. San Rafael 115. José Guzmán. Teléfono A-4202. E 590 Marz 31.

LAMPARAS EN GANGA

Se vende una lámpara de sala de bacarat, muy fina, en $300.00. Una lámpara de comedor, de bronce, en $100. Una lámpara de pie de mármol de Verona, en $80.00. Puede verse en la Casa Vilapiana, O'Reilly y Villegas. E 575 Marz 31.

"EL MODELO"

Damos dinero sobre alhajas, tenemos gran surtido de mueble de todos estilos, compramos muebles de uso modernos, pagándolos mejor que nadie, componemos relojes garantizando el trabajo. Monte 402. Teléfono A-9540. 10980.—5 Ab.

ALERTA MUEBLISTA

no deje de usar el famoso aparejo "Surekote" para muebles, ahorra dinero por ser el mejor, como también con el superior Esmalte "Surekote". Si no lo conoce pida muestras con gusto las suministramos. Goma laca, barniz, aguarrás y todos los demás artículos, precios baratísimos. Casa Olavarrieta, Neptuno 106, entre Campanario y Perseverancia. Teléfono A-4480. Ferretería La Llave. 12410.—30 mz.

LA NUEVA MODA. Juegos completos y toda clase de muebles sueltos a precios muy bajos. También se cambian en San José 75, casi esquina a Escobar. Tel. M-7429. M. Guzmán. 10358 1 ab.

ESMALTADO Y BARNIZADO DE MUEBLES

Tapizamos, Doramos, Esmaltamos en todos colores. Pintamos mimbres. Reparaciones en general. Precios económicos. San José 41. Romero. Teléfono A-9485. 13880 3 ab.

MAQUINA PARA COSER "SINGER"

AGENCIA EN SAN RAFAEL Y LEALTAD

TELEFONO A-4522

Al contado y a plazos y en alquiler. Cambiamos, reparaciones, piezas, aceite, agujas y profesora de bordados gratis para las clientes. Avésenos por teléfono, correo u otro medio y competente empleado le llevará el catálogo a su domicilio, sin molestarse usted en venir. Garantizamos venta de máquinas nuevas. No aumentamos precio. 13983 24 ab.

DE OCASION REALIZAMOS

Juegos de cuarto, esmaltados a $120 hasta $190; barnizamos desde $90; idem de 3 cuerpos desde $170 hasta $350, de caoba.

JUEGOS DE SALA

esmaltados, finos, tapiz y rejilla, infinidad de modelos a $65, $90 y $115; idem corrientes, de caoba, de $45, $65 y $80. También piezas sueltas, baratísimas.

JUEGOS DE COMEDOR

de cedro, marqueteados y de caoba con bronces y lisos a $100, $125 y $160; mesas, vitrinas, aparadores, neveras, etc. a precios de ganga.

VICTROLAS, MAQUINAS LAMPARAS

Gran surtido en Victrolas de todos los modelos Victor, a mitad de precio máquinas de coser Singer desde $10 hasta $35; de ovillo, flamantes, lámparas modernas de bronce y metal desde dos pesos en adelante.

"EL VESUBIO", MUEBLERIA Y PRESTAMOS

FACTORI AY CORRALES

13654 2 ab.

NO COMPRE

muebles sin antes visitar "La Casa Soto y Rivera". Precios sin competencia, juegos de cuarto, cinco piezas, 75 pesos; id. comedor 9 piezas, 67 pesos; de sala, 12 piezas, 74 pesos. Gran surtido en piezas sueltas. Ventas al contado y a plazos. Neptuno 211, casi esquina a Marqués González. Teléfono U-2856. También compramos muebles usados. E 694.—29d-3

MUEBLES Y PRENDAS

DINERO

En pignoraciones sobre joyas interés económico y en todas cantidades, La Nueva Mina, de Bahamonde y Fernández, sucesores de Ricardo Rivera, Bernaza 8. Teléfono A-3662. E 726 10 ab.

"LA NUEVA ESPECIAL"

Neptuno 191-193, entre Gervasio y Belascoaín, teléfono A-2010. Almacén importador de muebles y objetos de fantasía.

Vendemos con un 50 por ciento de descuento, juegos de cuarto, juegos de comedor, juegos de mimbre y cretonas muy baratos, espejos dorados, juegos tapizados camas de hierro, camas de pino, burós escritorios de señoras, cuadros de sala y comedor, lámparas de sobremesa, columnas y macetas mayólicas, figuras eléctricas, sillas, butacas y esquinas dorados, portamacetas esmaltados, vitrinas, coquetas, entremeses, cherlones, adornos y figuras de todas clases mesas correderas redondas y cuadradas, relojes de pared, sillones de portal, escaparates americanos, libreros, sillas giratorias, neveras aparadores, paravanes y sillería del país en todos los estilos.

Llamamos la atención acerca de unos juegos de recibidor finísimos de meple, cuero marroquí de lo más fino, elegante, cómodo y sólido que han venido a Cuba, a precios muy baratísimos.

Vendemos los muebles a plazos y fabricamos toda clase de modelos, a gusto del más exigente.

Las ventas del campo no pagan embalaje y se ponen en la estación o muelle.

Dinero sobre prendas y objetos de valor, se da en todas cantidades, cobrando un módico interés, en LA NUEVA ESPECIAL, Neptuno 191-193, teléfono A-2010 al lado del café El Siglo XX, Habana.

Compramos y cambiamos muebles y prendas. Llamen al A-2010.

También alquilamos muebles. E 629 31 mz.

SE LIQUIDAN Y SE VENDEN

muebles a plazos y al contado. También compro muebles modernos. Préstamos dinero sobre alhajas, a módico interés. Suárez, número 49. Teléfono M-8125. 10979.—5 Ab.

MUEBLES BARATOS

Ganará dinero si antes de comprar ve nuestro variado surtido en juegos completos y piezas sueltas; juegos de cuarto, marquetería, $110; comedor, $75; sala, $50; saleta $70; escaparates, desde $10; camas $7; cómodas, $14; aparador $14; mesas correderas, $7; sillas, $1.50; sillón $3; y otros que no se detallan, todo en relación a los precios antes mencionados. También se compran y se cambian en

"LA PRINCESA"

S. RAFAEL, 107. Tel. A-6926. E 635. Marz 31.

PRESTAMOS DINERO "LA NACIONAL"

Sobre alhajas y objetos de arte a módico interés. Se liquidan grandes existencias de joyas y muebles de todos estilos a precios sin competencia, se compran muebles de uso modernos. Villegas número 93. Teléfono A-9915. 11664 9 my.

A PLAZOS

Se venden cajas de caudales de varios tamaños y muebles de todas clases. Préstamos sobre prendas y objetos de valor y arte. "La Hispano Cuba". Teléfono A-8054. Villegas 6, por Monserrate.

DINERO

No reparamos intereses. Préstamos sobre alhajas y objetos de valor. LA HISPANO CUBA Villegas 6, por Avenida de Bélgica, antes Monserrate. Teléfono A-8054.

COMPRAMOS

Muebles de oficina, archivos, máquinas de escribir, cajas de caudales y máquinas de coser Singer, los pagamos bien. Llame al teléfono A-8054. Villegas 6, por Monserrate. Losada. E 633. Marz 31.

LA POPULAR

MAXIMO GOMEZ 247 Y 251 ENTRE CARMEN Y FIGURAS

T. A-1976

Gran Almacén de muebles, importación directa, completo surtido en camas, camitas y artículos de oficina, americano de hierro esmaltado y roble, 20 modelos de neveras gabinetes de cocina y mesas con tapa de porcelana toda de hierro en juegos de cuarto, comedor, sala, saleta y recibidor, tenemos preciosos modelos de construcción sólida, sillas de viena, nuestros precios son de situación más barato que nadie, háganos una visita y se convencerá para el interior, embasamos y conducimos a la estación sin gastos para el cliente. 12806.—2 Ab.

19.—PARA EL HOGAR

GABRIEL CERVERA

le brinda a usted el almacén de muebles "La Coqueta", situado en Neptuno número 162, acepta venta de muebles a plazos. Teléfono M-6371. 10218.—1 Ab.

GRAN MUEBLERIA "EL ARTE"

Le brindamos un gran surtido de muebles finos y de todos estilos. Prestamos dinero sobre alhajas con módico interés. No olvidarse. El Arte, Neptuno 227, Telf. U-4747. 10773 9 ab.

LA MEDALLA DE ORO

Damos dinero sobre alhajas a módico interés, vendemos muebles a plazos, y compramos muebles de uso, modernos. J. C. Zenea (antes Neptuno) esquina a Soledad. Teléfono U-2367. 10521 2 ab

---

FOLLETIN 15

GASTON LEROUX

EL FANTASMA DE LA OPERA

(Novela)

Traducción de

E. SARMIENTO

De venta en la librería "Académica" de la Vda. de González e hijos, Prado 93, bajos del teatro Payret Teléfono A-9421.

(Continúa)

ñana, le llevaron al joven casi helado, más muerto que vivo, y supo que se lo habían encontrado tirado todo lo largo que era, en los escalones del altar mayor de la iglesia de Perrós. La posadera corrió prestamente a dar la noticia a Cristina, que bajó en seguida y, ayudada por la posadera, prodigó a Raúl sus cuidados alarmados. El joven no tardó en abrir los ojos y volvió por completo a la vida cuando vió cerca de él, la cara encantadora de su amiga. ¿Qué había sucedido? El comisario Mifroid tuvo ocasión, unas semanas después, cuando el drama de la ópera necesitó la acción del ministerio público, de interrogar al vizconde de Chagny sobre los sucesos de la noche de Perrós, y he aquí en qué forma fueron éstos consignados en los folios del sumario (pág. 150).

Pregunta.—¿La señorita Daé no le había a usted visto bajar de su cuarto por el singular camino que usted eligió?

Respuesta.—No, señor, no. Sin embargo, llegué cerca de ella sin cuidarme de evitar el ruido de mis pasos. No quería yo más que una cosa, que se volviese, que me viera, que me reconociese. Acababa yo de pensar, en efecto, que mi persecución era enteramente incorrecta y que el espionaje a que me entregaba era indigno de mí. Pero ella no pareció que me oía, y en realidad obró como si yo no hubiera estado. allí. Dejó tranquilamente el muelle, y después, de repente, subió rápidamente el camino. El reloj de la iglesia acababa de dar las doce menos cuarto, y me pareció que el oír la hora había determinado la rapidez de su carrera, pues casi se echó a correr. De este modo llegó a la puerta del cementerio.

P.—¿Estaba abierta la puerta del cementerio?

R.—Sí, señor, y esto me sorprendió, pero no pareció extrañar a la señorita Daé.

P.—¿No había nadie en el cementerio?

R.—No ví a nadie. Si hubiera habido alguien, lo hubiese visto. La luz de la luna era deslumbradora, y la nieve que cubría la tierra, al reflejar sus rayos, hacía la noche más clara todavía.

P.—¿No podía esconderse alguien detrás de las tumbas?...

R.—No, señor. Son pobres losas sepulcrales que desaparecían bajo la capa de nieve y que alineaban sus cruces al nivel del suelo. Las únicas sombras eran las nuestras y las de esas cruces. La iglesia estaba resplandeciente de claridad. Nunca he visto semejante luz nocturna. Era aquello muy hermoso, muy transparente y muy frío. No había ido jamás de noche a los cementerios e ignoraba que se pudiera encontrar en ellos aquella especie de luz "que no pesa nada"..

P.—¿Es usted superticioso?

R.—No, señor, soy creyente.

P.—¿En qué estado de ánimo estaba usted?

R.—Muy sano y muy tranquilo, a fe mía. Ciertamente, la salida inopinada de la señorita Daé me había turbado al pronto profundamente, pero en cuanto ví a la joven penetrar en el cementerio, pensé que iba a cumplir algún voto en la tumba de su padre, y encontré la cosa tan natural que reconquisté toda mi calma. Estaba sencillamente asombrado de que no me hubiera oído andar detrás de ella, porque la nieve crujía bajo mis pasos. Pero estaba sin duda enteramente absorta en su pensamiento piadoso. Resolví, por lo demás, no molestarla, y cuando llegó a la tumba de su padre, me quedé unos pasos detrás de ella. La señorita Daé se arrodilló en la nieve, hizo la señal de la cruz y empezó a rezar. En este momento dieron las doce de la noche. Resonaba aún en mi oído la duodécima campanada, cuando, de repente, ví a la joven levantar la cabeza; fijóse su mirada en la bóveda celeste, y tendiéronse sus brazos hacia el astro de la noche... Me pareció en éxtasis y estaba yo preguntándome todavía por qué causa, cuando yo mismo levanté la cabeza, eché a mi alrededor una mirada atónita y todo mi ser se dirigió hacia lo Invisible, **hacia lo invisible que nos tocaba la música.** ¡Y qué música, señor juez! ¡La conocíamos ya! Cristina y yo la habíamos oído en nuestra juventud. Pero jamán, ni en el violín del difunto Daé, había sido expresado con arte tan divino. No pude hacer nada mejor en aquel instante que acordarme de todo lo que Cristina acababa de decir del Angel de la Música, y no supe qué pensar de aquellos sonidos inolvidables, que, si no bajaban del cielo, dejaban ignorar su origen en la tierra. No había allí instrumento ni mano que condujese el arco. ¡Oh!... recordé la admirable melodía: era la **Resurrección de Lázaro,** que Daé nos tocaba en sus horas de tristeza y de fe. Si el ángel de Cristina hubiera existido, no hubiera tocado mejor aquella noche con el violín del difunto ministril. La invocación de Jesús nos arrancaba a la tierra, y casi esperaba yo ver levantarse la losa del sepulcro del padre de Cristina. Me pasó también por la mente que Daé había sido enterrada con su violín, y, en verdad, en aquel momento fúnebre y radiante, en el fondo de aquel pequeño y apartado cementerio de provincia, al lado de las calaveras que nos sonreían con sus mandíbulas inmóviles, no sé hasta dónde fué mi imaginación ni dónde se detuvo.

Pero la música se calló, y yo recobré mis sentidos. Entonces me pareció que oía ruido hacia el lado de las calaveras del osario.

P.—¡Ah! ¿Oyó usted ruido en el osario?

R.—Sí, me pareció que las calaveras se reían entonces con expresión sarcástica, y no pude menos de estremecerme.

P.—¿No pensó usted en seguida que, detrás del osario, podía esconderse el músico celestial que acababa de encantarle?

R.—Tanto lo pensé, señor juez, que no pensé más que en eso y me olvidé de seguir a la señorita Daé que acababa de levantarse y se dirigía tranquilamente a la puerta del cementerio. En cuanto a ella, estaba tan absorta, que no es extraño que no me oyese. No me moví, con los ojos fijos en el osario, decidido a ir hasta el fin de esta increíble aventura y a conocer su causa.

P.—¿Y qué ocurrió entonces para que se le encontrase a usted, por la mañana, e nlas gradas del altar mayor?

R.—¡Oh! aquello fué rápido... De pronto rodó a mis pies una calavera... después otra... y otra... Hubiérase dicho que era yo el blanco de aquel fúnebre juego de bolos. Y me figuré que un movimiento torpe había destruído la armonía del montón detrás del cual se escondía nuestro músico. Esta hipótesis me pareció más razonable, cuando ví de repente deslizarse una sombra por el brillante muro de la sacristía.

Me precipité hacia ella. La sombra había ya abierto la puerta y entrado en la iglesia. Tenía yo alas, la sombra llevaba capa, y fuí bastante rápido para cogerle una punta. En este momento estábamos, la sombra y yo, justamente delante del altar mayor, y los rayos de la luna, a través de las vidrieras del ábside, caín sobre nosotros. Yo no soltaba la punta de la capa, la sombra se volvió, entreabrióse el manto en que estaba envuelta, y ví, señor juez, ví como le estoy a usted viendo, una horrible calavera que asestaba hacia mí una mirada en la que brillaban los fuegos del infierno. Creí tener que habérmelas con el mismo Satán, y, ante aquella aparición de ultratumba, mi corazón desfalleció, a pesar de mi valor, y no recuerdo más hasta el momento en que me encontré en mi cuartito de la posada del Sol Poniente.

UNA VISITA AL PALCO NUMERO CINCO

Hemos dejado a los señores Richard y Moncharmin en el momento en que se decidían a hacer una visita al palco número cinco.

Han dejado detrás de sí la ancha escalera que conduce desde el vestíbulo de la administración a la escena y sus dependencias; han atravesado el escenario y han entrado en el teatro por la puerta de los abonados, y, después, en la sala, por el primer pasillo de la izquierda. Se han deslizado por entre las primeras filas de butacas y han mirado el palco número cinco. Le vieron mal por estar sumido en una semiobscuridad y porque había inmensas fundas echadas sobre el terciopelo rojo del antepecho.

En aquel momento estaban casi solos en la inmensa y tenebrosa nave y rodeábalos un gran silencio. Era la hora tranquila en que los tramoyistas se van a beber.

Los hombres habían abandonado momentáneamente el escenario, dejando una decoración a medio poner; unos rayos de luz (una luz blanquecina y siniestra, que parecía robada a un astro moribundo) se había colado por no se sabe qué agujero hasta una vetusta torre que levantaba en el escenario sus alme- [illegible] lla noche ficticia, o más bien en aquel día mentiroso, tomaban extrañas formas. La tela que cubría las butacas tenía la apariencia de un mar alborotado cuyas turbias ondas habían sido inmovilizadas instantáneamente por orden secreta del gigante de las tempestades, que, como todo el mundo sabe, se llama Adamaestor. Richard y Moncharmin eran los náufragos de aquella furia inmóvil de un mar de percalina, y avanzaban a grandes brazadas hacia los palcos de la izquierda, como marinos que han dejado su barco y tratan de llegar a la orilla. Las ocho grandes columnas estucadas se levantaban en la sombra como otros tantos prodigiosos pilares destinados a sostener el amenazador acantilado tripudo, cuyos sostenes estaban figurados por las líneas circulares y paralelas de las barandillas de los primeros, segundos y terceros palcos. En lo alto, en lo más alto de la roca y perdidas en el cielo de cobre de M. Lenepveu, unas caras gesticulantes reían, se burlaban y se guaseaban de la aprensión de Moncharmin y Richard. Eran, sin embargo, caras muy serias de ordinario, y se llamaban Isis, Anfitrites, Hebe, Flora, Pandora, Psiquis, Tetis, Pomona, Dafne, Clitia, Galatea y Aretusa. Sí, la misma Aretusa y Pandora, a la que todo el mundo conoce a causa de su caja, miraban a los nuevos directores de la Opera, que habían acabado por agarrarse a algún madero y que, desde allí, contemplaban en silencio el palco número cinco. He dicho que tenían aprensión; al menos lo presumo.

M.E.C.D. 2016

PARA EL HOGAR

MONOGRAMAS BORDADOS

CASA MARIA BLANCO

La única que trabaja con sus dibujos originales. Especialidad en pañuelos y ropa interior a mano. Ropa de cama y mantelerías a máquina. Villegas 49, entre O'Reilly y Obispo. Teléfono M-5174. 11611.—9 Ab.

RENOVADOR "RENOL"

Para conservar sus muebles y toda clase de objetos barnizados constantemente nuevos, use el renovador "RENOL-STAFFORD'S". Quita las manchas, da brillo, se seca enseguida y no mancha la ropa.

Distribuidores:

MARTINEZ Y Ca. "Casa Zárraga" Automóviles y Accesorios. Industria y San José. Pídase en Ferreterías y Garages

13039 18 ab.

20.—PARA LAS DAMAS

MADELEINE SOEURS

Tiene el gusto de anunciar a su distinguida clientela que acaba de recibir los últimos modelos de vestidos de las mejores firmas de París. O'Reilly 83, altos. A-8890. 14307 26 ab.

MASAJES MEDICINALES

Sra. Alemany, extensa práctica Clínica Barcelona-Melilla; éxito tratamientos reumáticos, restauración senos Extrafortaleza, tejidos musculares, rejuvenece rostro. Belascoaín 126 Teléfono M-8716. 14123 25 ab.

MANICURE PEINADODA

¿Queréis tener las manos bonitas y elegantes: Llamen a Tomasa Martínez que es la manicure predilecta de la alta sociedad. Teléfono A-0810. 9956.—31 Mzo.

SOMBREROS SISTEMA FRANCES

Profesora enseñanza rápida y sólida y me encargo de confeccionarios en Belascoaín 126, altos, entre Campanario y Monte. Teléfono M-8716. 12865 2 ab

SI DESEA vender su mantón, se lo compro, paándole más que nadie; y si necesita uno de lo mejor, se lo vendo más barato que nadie. Concordia 8 y Aguila. Tel. M-9392.

CORTE el pelo a sus niños por expertos peluqueros, estilo americano y francés. Niños, 50 centavos; niñas, modelos Garzón, Ninón, Juana de Arco, 50 cts. Señoritas 60 cts. Peluquería PILAR. Aguila y Concordia. Teléfono M-9392.

FUERA canas. Obtenga un hermoso color negro o castaño, usando La Favorita, tintura instantánea vegetal a base de Quina. Estuche $1. De venta en boticas y sederías. Depósito: Peluquería PILAR. Aguila y Concordia. Teléfono M-9392.

11150 6 ab.

MECANICO, limpia y arregla máquinas coser, cocinas gas y calentadores. Precios, un peso cada cosa. Teléfono A-4519. F. G. Santos. 13404.— 1Ab.

CORAL

MASAJISTA DE SEÑORAS

TIENE EL GUSTO DE PARTICIPAR A SU DISTINGUIDA CLIENTELA QUE ACABA DE LLEGAR DE EUROPA CON TODOS LOS ADELANTOS MODERNOS REFERENTES AL MASAJE EN GENERAL. ESPECIALIDAD EN LIMPIEZA DEL CUTIS Y MASAJE EN LA CABEZA PARA EVITAR LA SALIDA DE LAS CANAS. PASA A DOMICILIO. TELEFONO M-2010.

13250 4 ab.

PARA RIZAR su melena. Tenacillas Marcel, 60 cts. rizadores alemanes 5 cts; redecillas 20 cts; crepé 30 cts.; ganchos 5 cts. Tintura La Favorita $1.00. PILAR. Aguila y Concordia. Tel. M-9392.

PILAR. Peluquería de señoras y niños; peinados $1; masajes 60 cts.; manicure 50 cts.; lavado de cabeza 60 cts.; teñido del cabello desde $5 Corte de melenas 60 cts.. Trenzas, moños, postizos, cabello, Aguila y Concordia. Tel. M-9392.

MANTONES de Manila, mantillas, peinetas españolas, todos colores, trajes típicos de todas naciones y épocas. Pelucas, barbas, bigotes, pinturas, maquillaje para artistas de teatro y cine. Alquiler de disfraces para Carnaval; pelucas y trajes para compañías de teatro y aficionados. PILAR. Concordia 8 y Aguila Tel. M-9392. 11150 6 ab.

SEÑORA LEA UD. QUE LE CONVIENE

Cuando necesite sombreros para usted y sus niñas haga una visita a la casa de modas de San Rafael 138 entre Belascoaín y Gervasio y verá la gran exposición de modelos, que se exhiben en sus vitrinas. Gran variación de gorritos y Faldellines para Bautizos. Se vende toda clase de artículos para la confección de sombreros. Teléfono M-7132.

12411.—31 Mz.

EL experto mecánico Celestino Pichel, Presidente Zayas número 1, antes O'Reilly, compone toda clase de máquinas de coser, bicicletas, fonógrafos y relojes de pared. Llame a los teléfonos A-1275, M-4120. 12385.—30 Mz.

21.—PERDIDAS

Personas

SE ha perdido un perro policía color oscuro; se gratificará al que lo traiga, Calle 15 entre 2 y 4, número 382, teléfono F-3225. Nicolás Cárdenas. 14491 3 ab

SE desea saber el paradero de José Sánchez García, que estuvo trabajando hace poco en Ciego de Avila. Pueden dar nformes en calle Avenida 6 entre 6 y 7 Buenavista. Marianao. Su señora, Paula Prieto. 14105.— 30 Mz.

CARMEN y Francisca Feijó desean saber el paradero de Antonio Sotelo Menor, que hace poco tiempo estaba en el interior de la Isla, para un asunto de una herencia. Informan Carmen y Francisca Feijó. Jardín La Diamela. 23 y K., Vedado. 13977 9 ab.

AVISO, se desea saber el paradero de Antonio Mourelle, de unos 60 años de edad, natural de España, provincia de Lugo para asuntos familiares, de unos quince años en Cuba. La persona que dé informes de él, se le dará una recompensa. Informes, Cerro 833, Ramón Luaces, bodega. 14294 1 ab.

22.— SIRVIENTES-DEMANDAS

Criadas de mano

NECESITO una criada para cuartos y una buena cocinera. Sueldo $30.00 cada una, buen trato, poco trabajo. Informan Compostela 58, bajos. 14425 30 mz.

SE SOLICITA una joven española que sea fina y muy limpia, para los quehaceres de la casa y cocinar; buen sueldo y ropa limpia. Tiene que traer referencias. Informan en O'Reilly 56 El Pincel. 14445 31 mz.

SE SOLICITA una española joven y muy limpia para criada que ayude a todos los quehaceres y entienda de cocina. Buen sueldo y ropa limpia. Se prefiere que duerma fuera. San Nicolás 28, altos, de 7 a 10 a. m. 14446 31 mz.

SE SOLICITA una criada de mano, española con referencias, que sepa servir la mesa y que sea trabajadora y limpia. Sueldo $25, uniforme para la tarde y ropa limpia. Baños 263 entre 25 y 27. Vedado. 14463 31 mz.

Criados de mano

NECESITO un joven español para criado de mano. Sueldo $30 y un muchacho para ayudante $15. Compostela 58, bajos. 14424 30 mz.

SE NECESITA una muchacha para todos los quehaceres de una corta familia, ha de dormir en la colocación y que no tenga novio Compostela 84 entre Sol y Muralla. 14117 30 mz.

Cocineras

PARA el interior se necesita una española que sepa cocinar y algo de costura. Serrano R. entre San Leonardo y Enamorados, tranvía Santo Suárez. 14232.—31 Mz.

SE solicita un buen cocinero, un criado, un ayudante, se paga buen sueldo, Marqués González 84, entre Peñalver y Desagüe. 14278.—1 Ab.

SE solicita una cocinera que sepa su obligación. No hay plaza. Villegas 91 Bazar del Cristo. 14086 30 mz

Varios

SE SOLICITA un muchacho para la botica Muralla y Villegas. 14393 31 mz.

23.—SIRVIENTES-OFERTAS

Criadas de mano

PARA criada de manos o manejadora, se ofrece joven española con inmejorables referencias. Informes F-1699. 14490 1 ab

PARA criada de mano o de cuartos se ofrece joven española con referencias. Informes Genios, 2, bodega, teléfono M-9396. 14500 31 mz

SEÑORA de mediana edad desea colocarse para cuartos, plancha bien y repasa. Telf. F-5262. 14469 1 ab

SE desea colocar una señora española, de mediana edad seria y trabajadora para los quehaceres de una casa chica. Informes Alambique 80, bodega. 14476 1 ab

SE desea colocar una muchacha española de criada de mano o manejadora. Informan en el teléfono I-6307. 14486 2 ab

UNA joven española desea colocarse para criada de mano o para todo si es poca familia, tiene quien responda por ella, desea casa seria. Informan en Luyanó, en la calle Guasabacoa, primer departamento, núm. 62. 14520.—1 Ab.

DESEA colocarse una joven española, para criada de mano, o manejadora. Sabe cumplir con su obligación. Informan en el Teléfono I-3912. 14526.—3 Ab.

DESEA colocarse una muchacha española de criada de mano o para ayudar a todos los quehaceres de una casa. Tiene referencias. Llame al Teléfono A-5871 o Máximo Gómez 311. 14417 30 mz.

SE OFRECE una joven isleña para criada de mano, de cuarto o manejadora. Informar en San Pedro 6 Teléfono A-5394. 14439 31 mz.

DESEA colocarse una señora española de mediana edad, es trabajadora, seria y formal, práctica en la limpieza, para más informes Teléfono M-8771. Zulueta 44. 14440 31 mz.

PARA COSTURA y alguna limpieza se ofrece joven española, educada. Puede dar referencias y desea casa buena y estable. A-2467. 14395 31 mz.

SE OFRECE una buena criada o manejadora, muy práctica y cumplidora. Buenas referencias .Luz 40 1-2. Teléfono M-1860. 14399 31 mz.

UNA JOVEN peninsular desea colocarse de criada de mano o manejadora. Entiende un poco de cocina. Sabe cumplir con su obligación. Tiene referencias. Informan San José 119 letra D, altos. 14404 31 mz.

UNA JOVEN española desea colocarse de criada de mano o manejadora, es formal y sabe cumplir con su obligación. Tiene recomendaciones. Informan Teniente Rey 77. Tel. M-3064. 14407 31 mz.

SE OFRECE una joven para criada de mano o para trabajar por horas, que no sea mucha familia, no duerme en la colocación. Informan Teléfono F-1522. 14413 31 mz.

SEÑORA peninsular de mediana edad muy formal, que sabe su obligación, desea colocarse de criada de mano en casa seria Informan Cuba y Lamparilla, bodega. 14388 31 mz.

JOVEN española desea colocarse de criada de mano o de cuartos, sabe coser, lleva tiempo en el país, es formal Jesús del Monte 345 1-2. Tel. I-2420 14433, 30 mz.

DESEA colocarse de criada de mano una joven española. Tiene buenas referencias, limpia y trabajadora. Animas y Soledad, bodega. Tel. M-2081. 14444 30 mz.

UNA JOVEN española se coloca de criada de mano o manejadora, sabe servir muy bien, prefiere familia para los Estados Unidos. Tel. M-3705. Campanario 66. 14462 30 mz.

DESEA colocarse una señora peninsular para cuartos o comedor, sabe un poco de costura. Tiene recomendaciones. Tel. U-3070. 14460 30 mz.

DESEA colocarse una joven para criada de mano o manejadora. Prado No. 64. Teléfono M-1476. 14456 31 mz.

UNA JOVEN española desea colocarse de criada de mano o manejadora; lleva tiempo en el país y tiene quien la garantice. Informes San Rafael y Basarrate, Carnicería. Tel. U-1824. 14452 30 mz.

SE OFRECE una buena criada de mano, lleva tiempo en el país; tiene buenas referencias. En la misma se ofrece una superior cocinera. Compostela 58. Tel. A-4792. 14427 30 mz.

SE desea colocar una joven peninsular, de criada de mano o manejadora. Tiene referencias. Informan teléfono I-2014. 14202 30 mz

SE desea colocar una joven española de muchacha de manos, o manejadora, sabe cumplir con su obligación, lleva 5 meses en el país. Informan en Revillagigedo núm. 20. Teléfono M-8395 14231.—30 Mz.

DESEA colocarse una española práctica en el país, de criada de mano; prefiere fuera de la Habana o familia americana. Obispo 98, altos, A-0307. 14264 30 mz

DESEA colocarse una joven española para limpieza. Lleva tiempo en el país: Informan Casa Blanca. Teléfono A-3951. 14340 30 mz

JOVEN española desea colocarse en casa de moralidad de criada de cuartos. Informan Concordia 195, bodega. Tel. U-3211. 14353 30 mz.

SIRVIENTES-OFERTAS

DESEAN colocarse dos muchachas españolas una para los quehaceres de un matrimonio solo o corta familia; la otra para criada de mano, son formales y saben cumplir con su obligación. Salud 86, cuarto 48. Teléfono A-5235. 14429 31 mz.

UNA JOVEN española desea colocarse de criada de mano o manejadora. También entiende algo de cocina. Tiene referencias y quien la garantice. Sabe cumplir con su obligación. Prefiere en la Habana. Informan en el Tel. M-3587. 14358 30 mz.

DESEA colocarse una peninsular para manejadora o criada de mano. Teléfono FO-1212. Calle Primelles y Díaz. 14122 1 ab.

SE desea colocar una joven española para todos los quehaceres de una casa y entiende un poco de cocina. Informan en el teléfono I-3932. 14075 1 ab

SE OFRECE una señorita para cuidar y enseñar niños o para acompañar una señora. Teléfono A-4677. 13700 1 ab.

Criados de mano

DESEA colocarse joven japonés de criado de mano o ayuda de cámara; la casa de cubana o americana. Informes teléfono A-9814. 14501 1 ab.

SE OFRECE un buen criado de mano con buenas referencias, es formal y trabajador. Luz 40 1-2. M-1860. 14398 31 mz.

SE OFRECE un español aseado, trabajador, para camarero, criado, ayudante de cocina y lo que le manden Informa Sr. Sosa. Tel. A-1673. Chacón 24. 14409 31 mz.

DESEA colocarse un buen criado de mano, peninsular, práctico en todo buen servicio, tiene recomendación de casas conocidas. Compostela 58. Teléfono A-4792. 14426 30 mz.

SE OFRECE un joven español para criado de mano. Sirve a la perfección plancha ropa de caballero, hace toda clase de ponches y coktails. Tiene referencias a satisfacción. Informan en Reina 73. Tel. M-4716. 14359 30 mz.

Crianderas

DESEA COLOCARSE una señora española de criandera. Tiene 24 años de edad y tiene certificado de Sanidad a media leche o toda. Soledad 18. Teléfono A-2883. 14411 31 mz.

CRIADO español, práctico en todo servicio. Tiene referencias de casas que trabajó. Tel. I-6152. 14455 31 mz.

Cocineras

PARA cocinar y limpiar a matrimonio solo o corta familia se ofrece joven española o para criada de cuartos. Informes Manrique 123. 14499 1 ab.

INSTITUTRIZ española, conociendo inglés, desearía colocación para educación de niños o dama de compañía. Teléfono F-5079. 14473 1 ab

SE desea colocar una joven para cocinar, lavar o criada de mano y cuartos. Informan, Santa Ana núm. 10, esquina a Villanueva. Luyanó. 14517.—31 Mzz.

DESEA colocarse una cocinera española que sabe toda clase de cocina, europea y a la criolla y de repostería. Su domicilio, calle E o Baños y 19, número 41, Vedado. 14474 31 mz

DESEA colocarse una cocinera peninsular en casa particular o de comercio; sabe toda clase de cocina y hace postres: con las mejores referencias de casas donde ha estado. Informan en Salud 66. 14475 1 ab

SE desea colocar, señora española para cocinar y limpiar. Buenas referencias. No duerme en la colocación. Teléfono A-4485. Reforma núm. 3, Luyanó. 14509.—1 Ab.

SE ofrece una cocinera, sabe cumplir con su obligación, lleva tiempo en el país. Informan en el Teléfono F-5025. 14508.—1 Ab.

DESEA colocarse una muchacha española, de media edad de cocinera, limpiar habitaciones y señora sola en casa de moralidad. Hermita de los Catalanes, esquina Ayesteran, núm. 20, al lado de la bodega U-2334. 14516.—31 Mz.

SE OFRECE una buena cocinera, muy práctica y cumplidora. Luz 40 1-2. M-1860. 14397 31 mz.

DESEA colocarse una señora peninsular en casa de moralidad, para cocinar. Tiene referencias. Es de mediana edad Llamen al Tel. M-4411. Oficios 33. 14418 31 mz.

DESEA colocarse una cocinera peninsular de mediana edad, es muy aseada y de muy buen carácter, desea casa de moralidad, cocina española y criolla, hace plaza si lo desean. San Nicolás 243, por Misión. 14427 31 mz.

DESEA colocarse española de mediana edad ,para cocinera o criada de mano, no se coloca en altos. Sueldo $25, duerme en la colocación. Teléfono I-5538. A 935 30 mz

DESEA colocarse de cocinera señora del país, entiende de repostería, no duerme en la colocación. Informan: Tel. I-2357. A 936 30 mz.

DESEA colocarse una cocinera española en casa de moralidad de corta familia. Tiene referencias. Teléfono A-8981. 14430 31 mz.

UNA señora de medana edad desea colocarse de cocinera, desea casa de moralidad, desea ganar $30 de sueldo Informan Teléfono U-4669. 14461 30 mz.

DESEA colocarse una cocinera repostera, cocina a la española y a la criolla, es limpia, formal y con referencias No duerme en la colocación. M-7122. 14457 30 mz.

DESEA colocarse una buena criada, una cocinera, una manejadora con buenas referencias. Teléfono U-3411. 14280.—1 Ab.

DESEA colocarse una señora peninsular de 30 años de edad, lleva tiempo en el país. es seriay cumplidora. Para cocinar y ayuda a la limpieza Aguila 116 A habitación 110. 14338 30 mz.

Cocineros

SE OFRECE un buen cocinero, muy práctico y cumplidor. Luz 40 1-2. M-1860. 14396 31 mz.

DESEA colocarse cocinero con buenas recomendaciones, es repostero. M-9090 Bodega Los Pajaritos. Plaza del Polvorín. 14402 31 mz.

DESEA colocarse un cocinero del país sabe de repostería, prefiere casa huéspedes, establecimiento o particular. Informan Tel. A-5777. 14405 31 mz.

SE OFRECE un buen cocinero repostero, joven, español, trabajó con las familias más conocidas de la Habana particulares y comercio, lleva 20 años en el país, es limpio en la cocina, hombre solo. Cienfuegos 12, bodega. A-7416. 14423 31 mz

UN joven cocinero asiático, desea colocarse en casa particular, cocina bien a la criolla, española y repostería, muy limpio. Informan, calle 8 esquina a 25. Teléfono F-1993. 14245.—30 Mz.

UN buen cocinero de color, de mediana edad, desea colocarse en casa particular, establecimiento u hotel. Va al campo. López, Vrtudes 58. 14230.—30 Mz.

DESEA colocarse buen cocinero, un criado, un ayudante, con buenas referencias. Teléfono U-3411. 14281.—1 Ab.

DESEA colocarse un joven japonés, ayudante de cocinero y criado de mano. Informan Neptuno 206 A. Teléfono U-4291. 14126 31 mz.

DESEA colocarse buen cocinero, un criado, un ayudante, con buenas referencias. Teléfono U-3411. 14282.—1 Ab.

SIRVIENTES-OFERTAS

SE OFRECE un cocinero asiático. Cocina a la criolla y americana. Informan Campanario 97 altos. Teléfono A-1031. Pregunten por Louis Loo. 13865 31 mz.

Chauffers

DESEA colocarse chauffeur mecánico para casa de comercio o casa particular, conoce bien la Habana y tiene referencias de las casas que trabajó desea casa seria, para informes, Teléfono U-3604. 14222.—30 Mz.

CHAUFFEUR español, joven, se ofrece para casa particular o comercio, sin pretensiones. Conoce toda clase de máquinas. Tiene referencias. Informan Jesús María 49. Tel. M-1905. 14309 31 mz.

Varios

JOVEN española acostumbrada al servicio fino de buenas casas con informes, desea colocarse para cuartos y coser, lleva tiempo en el país y sabe trabajar, sabe planchar ropa fina de señora. Informes Tel. A-9133, Empedrado 60. 14394 2 ab

DESEA colocarse matrimonio solo en una finca de encargados o cosa análoga, son trabajadores. Calle 15 entre 4 y 6, solar Cachán. Reparto Almendares. Tel. FO-1354. José Rey. 14416 30 mz.

SE OFRECE de sereno para casa particular con informes de otras casas. Tel. I-3651. A 934 31 mz.

PROPIETARIAS Y PROPIETARIOS

Comerciante establecido 38 años, buena presentación, bien relacionado, se ofrece para administrar hotel, café, casas, industria, establecimiento. Tiene garantía. Tel. M-8330. 14420 2 ab.

DESEA colocarse de modista en casa particular una joven. Cose por figurín, lo mismo para señoras que niños. En la misma se coloca joven para criada de mano o manejadora con toda garantía. Cárdenas 4, moderno. 14464 1 ab.

SE desea colocar una muchacha española, con una familia que vaya a los Estados Unidos. Tiene buenas referencias. Informan edificio Carreño piso 5. A. 14251.—30 Mz.

JARDINERO español con siete años de práctica desea colocarse en casa particular, lo mismo para el campo que para la ciudad, sabe trabajar y tiene referencias. Calle 17 y Baños, Vedado. Telf. F-1520, bodega. 14263 30 mz

ESPAÑOL, 12 a 16 años, obediente y a cargo padres o representantes, solicitase para limpieza casa dos personas y pequeños menesteres. Debe dormir en la colocación y presentarse con persona bajo cuya potestad esté. No siendo así, inútil gestionar. Progreso 30, bajos. 14132 31 mz.

SE desea colocar un niño 14 años, sabe algo de comercio, tiene referencias. Informa en Hospital núm. 25 entre San José y Valle. 14208.—31 Mz.

SEÑORA de mediana edad desea colocarse para cuidar una enferma. Tiene 20 años de práctica. Informan San Ignacio 43. Tel. M-1068. 14383 30 mz.

MECANICO catalán, tornero y ajustador, práctico en fundición y plantillaje en bronces de mecánica, ha trabajado 9 años en la Hispano Suiza y tiene su certificado y tiene quien lo recomiende. Escribir Güira de Melena 43. Ferretería. 14116 31 mz.

SE ofrece un ordenanza de caballos o para domador, no tiene inconveniente ir al campo pero prefiere casa particular, habiendo servido tres años en los regimientos de caballería de Marruecos. Para informes, dirigirse a Segundo Arana, Quemados de Marianao, (quiosco). Teléfono F-7414 13600.—31 Mz.

24.—SOLARES YERMOS

Ventas

AVENIDA de Acosta, vendo un lote de mil metros, 25 por 40 a cuatro pesos el metro. Informan en el teléfono I-2466. 14493 8 ab

SE VENDE un solar en la ampliación Almendares solar 18, manzana, 501, frente a la línea Se da muy barata por su dueño tener que irse a España. Para dirigirse al Tel. M-6112. Fernando Pérez. 14173 1 ab.

SE VENDEN

SOLAR Alturas del Río Almendares, Avenida de la Paz, una cuadra de la línea y del Chalet Rivero 15x36. García. A-2683. 14527.—3 Ab.

DUPLIQUE SU DINERO

Solar de 8 por 45 a dos cuadras del nuevo Colegio Belén. Calzada Marianao; antes de dos años valdrá el doble. Consultoría. Altos Marte y Belona. A 327 31 mz.

SE vende la manzana núm. 18 del Reparto Miramar, por solares o completa. Tiene un frente lindando con la Fuente de la Quinta Avenida y otro con la Tercera Avenida. Informan: Santamaría y Cía. S. en C. San Ignacio 18.

E 788 9 d 5 ab

SE vende solar de esquina en Jesús del Monte, a dos cuadras de la calzada, mitad al contado y el resto a plazos. Informan teléfono M-1619. 14261 1 ab

BUENA medida en la Habana, 6 metros frente por 16 fondo. Se vende calle Aramburo a 13 metros de San Lázaro, una cuadra de Malecón y Parque Maceo, acera brisa y sombra, al precio $62 vara, poco contado y resto plazos en 10 años. Se facilita toda la cantidad para su fabricación. Informes gratis. Banco Nova Escocia 206. Cuba y O'Reilly. M-4335, de 9 a 11 y de 1 a 3. 14362 2 ab.

VENTA de terreno en ganga, 2.400 varas a $4.25 a dos cuadras de la Calzada del Cerro y una de Buenos Aires, propio para industria o cuartería, se admite la cuarta parte en efectivo, el resto como lo deseen al 6 0|0 interés. Informa M. García. Romay 1. Teléfono M-6230. 13973 2 ab

VENDO en Los Pinos, frente a la línea en la Av. Oeste, pegado a la Estación, solar de 473 varas a $2.75; otro 596 a $1.75, pagado tan solo 380 resto a $5.00; es un gran negocio. Urge venta. No se quiere perder tiempo. Sr. Vega. Monte 116. Imprenta 14009 30 mz.

URGENTE. En Los Pinos se vende un solar. Mide 13 por 58 varas, cerca de la línea, en buen punto, a $1.50. Hay pagados 700 pesos y se da barato. Jesús del Monte, calle Enamorados 49, Féliz Hayá. 14269 4 ab

REPARTO La Sola Vendo solar de esquina con una medida de 16x30 y lo doy barato, por asuntos de familia. Dueño Tel. FO-1015. M-4735. 14344 30 mz.

SE vende a plazos un hermoso solar en lo más alto de la Víbora, calle de O'Farrill, entre Goicuria y Juan Delgado, mide 12x58 varas, a una cuadra de la Avenida de Acosta, por donde pasará el tranvía 2,000 pesos al contado y el resto a plazos. A. Guerra. A-7712, a 5.50 vara. 13315.—30 Mz.

SE vende a plazos un gran solar en la hermosa Avenida 12, Ampliación de Almendares, a 6.50 vara 3,000 al contado y resto a plazos. A. Guerra, A-7712. 13214.—30 Mz.

SOLARES YERMOS

HOSPITAL, pegado a San Lázaro y Malecón, vendo parcela de 6x20. Otra de 6x22. Otra 6x31, desde $38 vara, poco contado y resto 10 años. Banco Nova Escocia 206. Teléfono M-4335. Busto. 14361 2 ab.

HABANA SOLAR 12x9

Vendo frente al Parque Carlitos Aguirre, una esquina con 12.50x9 a $90 metro. Basarrate cerca de San Rafael 19 de frente, por 13.50 de fondo a $50 metro

JORGE GOVANTES

San Juan de Dios 3. Teléfonos M-9595 y M-5181. 13852 3 ab.

EN LA CALLE PRADO, casi esquina a Colón, se vende una parcela compuesta de 1,108 metros cuadrados. Da frente también a la calle Morro. Informes: doctor Grau. Zona Urbana, Falla Gutiérrez. Oficios 22. Teléfono: A-5981.

E 768 5 d 28 mz

SOLARES

Vendemos a plazos solares bien situados. Grandes facilidades de pago. MENDOZA Y CA.

Obispo 63. Telf. M-6921.

E 578 Marz 31.

VENDO solares en El Lucero, al contado y a plazos, sin interés. Informan personalmente, apeadero Lucero, de 9 a 11 a. m. y teléfono F-3288. 12790.—1 Ab.

VENDO una parcela de 10x23. Reparto Lawton, calle 16 y B, frente a la línea a $7 vara y vendo 16x23 en la calle Cortina entre Carmen y Vista Alegre $8. En horas de oficina. Aguiar 116 de 4 a 5. M-5304. 14375 30 mz

25.—SOLICITUDES

Varios

NECESITASE hombre para encargado de depósito y cobranzas, buen sueldo, trabajo fijo; indispensable buena presencia, óptimas referencias y garantía en dinero 1000 pesos depositados en banco; es inútil presentarse sin estos requisitos; de 2 a 4. Hotel Sevilla, Ingeniero Williams, urgente. 14468 31 mz

SOCIO. Solicito uno con 800 o 1.000 pesos para ensanchar negocio de refrescos de jarabes de frutas y chocolate. Reina 73, de 5 a 6 p. m. Vidriera de tabacos. 14408 31 mz.

SOLICITO socio poco capital, ampliar negocio; tiene que ser persona seria. Informan Serrano 2. Santos Suárez 14434 31 mz.

26.—VARIOS

ME HAGO cargo de la adquisición de cualquier libro antiguo para personas que se interesen por ellos, mediante una pequeña cantidad de dinero. Dirección Antonio Fernández. Belascoaín 20. Tel. A-6190. 14392 31 mz.

CARAMELOS franceses surtidos de frutas, cajita 1 libra veinte centavos Despacho a domicilio. Pídalos al Teléfono A-5069. 14297 30 mz.

CARROS Y CAMIONES

Con carrocerías de refrescos y gaseosas, se solicitan a los dueños de los mismos para si quieren trabajar nuestros productos, tenemos zonas sobrantes. Informan, Franco y Llinás. 13164.—31 Mz.

PINTOR y albañil, se hace cargo de pinturas de aceite y lechada en mayor y menor escala a precios reducidos. Informan Amistad 32, teléfono A-4017.

14099 30 mz

¡OJO! ¡OJO!

Propietario el único que garantiza la completa extirpación del comején contando con el mejor procedimiento y gran práctica recibe aviso en Diez de Octubre 534. A. Piñol. Teléfono I-3302 12395.—14 ab.

FORMULAS

GANE USTED DINERO. HAGASE INDUSTRIAL

Fabricando en su casa, espejos, jabones, perfumes, licores, refrescos, pinturas, abonos, y otros artículos de gran consumo. No se necesita experiencia, maquinaria ni capial. Pídame informe por correo a F. A. Hernández, Obispo núm. 56 Habana. (Fórmulas y preparados para todas clases de industrias). 13785.—8 Ab.

Agencias de Mudadas

LA ESTRELLA

MUDANZAS de todas clases. Carros y camiones para la ciudad e interior. Todos los trabajos al contado. San Nicolás 98. Teléfono A-3976, A-4206. 13395.—21 Abril

Agencias Colocaciones

VILLAVERDE Y COMPAÑIA

O'REILL 13

Teléfono A-2348. Unica Agencia que dispone de personal competente y recomendado por sus aptitudes, moralidad y referencias. Facilita cocineros, criados, jardneros, dependientes en todos giros, chauffeurs, fregadores, ayudantes, camareros y cuantos empleados necesiten, se mandan a cualquier punto de la Isla Villaverde y Ca. O'Reilly, 13. Teléfono A-2348. 13443.—30 Mz.

SE necesita un buen camarero, un dependiente, una camarera, una costurera, Marqués González 84, entre Peñalver y Desagüe. 14283.—1 Ab.

VARIOS

LA AGENCIA LA UNION

De Marcelino Menéndez 29 años de establecida. Es la única que en cinco minutos facilita todo el personal con buenas referencias. Llamen al Teléfono A-3318, Habana 114. 14412 2 ab.

GRAN agencia de colocacones, la preferida de la Habana, esta casa facilita rápidamente toda clase de personal con buenas referencias, trato serio y moral. Marqués González 84. Teléfono U-3411. 14279.—1 Ab.

SE solicita una buena criada, una cocinera, una manejadora, se paga buen sueldo, Marqués González 84, entre Peñalver y Desagüe. 14277.—1 Ab.

Si necesitan algún dependiente cocinera, criada de mano, mecanógrafo, criado etc. etc. La Internacional se lo facilitará rápidamente, pues siempre tenemos personal disponible. Sol, 79. Teléfono A-8985. 10381.—2 Ab.

¿QUEREIS COLOCAROS, HOMBRES Y MUJERES?

Lo conseguiréis fácilmente visitando la Internacional, única casa que tiene demandas en todos los jiros, venir y os convenceréis. La Internacional. Sol 79. 10380.—2 Ab.

Comidas

COMIDAS a domicilio uno 50; dos, 90; tres, 1.30, al comedor $15, 4 platos, 2 huevos por persona, a todas partes. Bernaza 69 altos. Teléfono M-4501. 14521.—31 Mzz.

COCINERO particular, se sirve a domicilio, comida muy variada. Teléfono A-6113. 12723.—1 Ab.

MISCELANEA

50 CENTAVOS

Once expertos peluqueros cortan la melena en todos los estilos a 50 centavos y con ondulación $1.00. Trabajan los domingos a domicilio. Neptuno 38. A-7034

PELUQUERIA CABEZAS

431 Ind. 4 f

GANGA

CAMISAS DE CABALLERO

LIQUIDACION VERDAD

Por cuenta del fabricante liquidamos un lote de elegantísimas camisas francesas de vichy, popelines y seda.

Dibujos de alta novedad.

Precios sin competencia.

Solo por pocos días.

Aprovechen la oportunidad.

Mazana de Gómez. Depto. 213

De 8 a 12 y de 2 a 6

E—779—5d-28

EL CAMION SIN COMPETIDOR

Sterling

AGENTES: WILLIAM A. CAMPBELL Inc. O'Reilly 2 y 4. Habana

E. 682.—31d-1o.

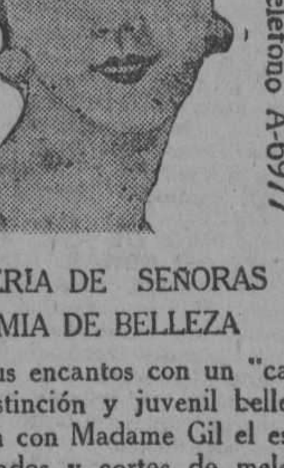

PELUQUERIA DE SEÑORAS ACADEMIA DE BELLEZA

Para lucir sus encantos con un "cachet" de distinción y juvenil belleza, consulten con Madame Gil el estilo de peinados y cortes de melenas que deben adoptar de entre sus modelos siempre de última creación.

La falta de armonía entre el rostro y el arreglo de la cabeza, es signo de fealdad y mal gusto.

Esta casa garantiza siempre la perfección refinada de todos sus trabajos y dispone de 24 empleados bien especializados en los cortes, ondulaciones "Marcel", permanentes al agua. masajes, limpieza del cutis, manicures, cejas, etc.

E 592 Marz 31

EXCEMICIDA

DE MADAME M. SENTOURS

Pomada francesa maravillosa infalible para curar radicalmente todas las enfermedades de la piel tales como: herpes, eczemas, granos, manifestaciones del ácido úrico; úlceras por antiguas que sean; fístulas etc.

Depósito general: Farmacia del doctor Morist. Máximo Gómez 412.

También se vende en casa de Sarrá de Johnson; de Taquechel y en la Botica Americana. E. 695.—31 Mz.

M I S C E L A N E A

LA FLOR CATALANA

Fábrica de Barquillos y Obleas

DE

PÉREZ Y LÓPEZ

LA CASA MAS IMPORTANTE DE LA REPÚBLICA

Especialidad en Barquillos finos; Barcos (3 tamaños); Gelatina; Obleas; Palatinos Parisién (patentados) para 2 y 5 cts.. Galleticas para "Señoritas Heladas"; Cartuchos para 5 y 10 cts. y todo lo concerniente al giro de helados.

Los pedidos se sirven con prontitud. F. V. Aguilera, 1. Tel. A-5527. Habana.

E 769 Alt 24 mz

YA

ESTA AL ALCANCE DE TODOS FRASCO MEDIANO A 95 CTS. NO PAGUE MAS

KALMOS

EL MEDICO DE LOS PIES

Grietas, picazón, escaldaduras, sudores fétidos, callos, irritaciones de la piel. Insustituible para las enfermedades de piel y de los pies. Unico que ofrece garantía metálica del resultado. Preservativo en la higiene íntima de la mujer.

Si no lo encuentra en su farmacia escriba al Agente JOSE AMELL. Aptdo. 2293. Habana.

E 746—Alt.

SOLARES AL CONTADO Y A PLAZOS COMODOS

BARANDILLA, CORONELA — Lotes de $3.500 en adelante

ALTURAS DE LUYANO — $4.50 vara en adelante

REPARTO TRUFFIN, MARINA Y SAN LAZARO — Al contado, A plazos, A censo.

DINERO EN HIPOTECA EN TODAS CANTIDADES

Agentes en toda la República

CUERVO Y ROA.

Manzana de Gómez 327-328, Teléfono M-6838 Habana.

Representantes exclusivos de Suárez y Mendoza.

E 789 Ind.

Colegio LA GRAN ANTILLA

DE 1a. Y 2a. ENSEÑANZA

Director: José Ma. Peiró.

Se admiten Internos, Medios Internos y Externos de ambos sexos.

Calle 6 No. 9 VEDADO F-5069

E 632. Marz 31.

SANCHEZ Y TIANT, Colegio de niñas

Avenida de Simón Bolívar (antes Reina) núms. 118 y 120. Tel. A-4794. La parte más alta de la Habana. Veinte años de fundado. Bachillerato, enseñanza superior y primaria. Veinte afamados profesores. Alumnas internas, medio pupilas y externas. Se facilitan prospectos.

45157 30 mz

Amistad, 71.—Habana.—Tel. A-7982

E 729 31 oc.

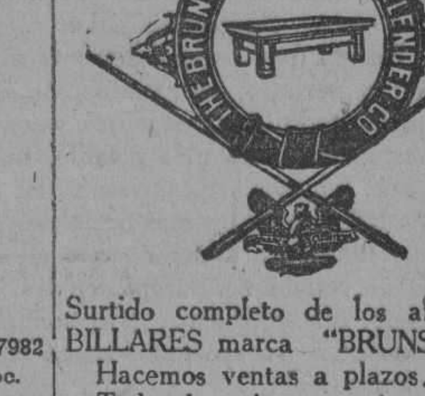

Surtido completo de los afamados BILLARES marca "BRUNSWICK"

Hacemos ventas a plazos.

Toda clase de accesorios para billar. Reparaciones. Pida catálogos y precios.

Hartmann Baja, 2. Santiago de Cuba. — O'Reilly, 102 Habana.

E 702 31 mz

¡¡NO SE ASUSTE, LA TISIS SE CURA!!

El Catarro y todas las enfermedades de los órganos respiratorios. Con el preparado Jorge, con raíces y plantas del país cubano. Pídald en las Boticas. Muestras gratis. Dr. Dauden. Farmacia Jesús del Monte 114. Precio $1.20 y 70 centavos pomo. 11104 9 ab.

DEPARTAMENTO DE COLCHONETAS, COLCHONES, COJINES, ETC.

De todos estos artículos presenta "El Encanto" la más extensa y flamante variedad.

A los precios más módicos.

Colchonetas, surtido completo de tamaños y calidades, desde $1.80.

Colchones, de varias clases, altos y bajos, desde $7.00.

Edredones ("confortables") de seda un gran surtido.

Cojines de Cretona, de otomano de seda, bordados, de tercio pelo... Desde $1.50.

Cestos de mimbre para ropa usada, para viaje y otros usos, en todos los tamaños y formas, desde $1.75.

Mosquiteros de punto y de muselina, en todos los tamaños, desde $1.50.

Mosquiteros con aparato, en varias formas y tamaños, desde $5.00.

Mosquiteros sueltos, para aparatos, en todos los tamaños, de $2.50.

E 576 Marz 31.

PARA PELUCAS Y BISOÑES

CON ARTE Y PERFECCION PARA AMBOS SEXOS, QUE SE CONFUNDEN CON EL PROPIO CABELLO. PATENTES PARA EVITAR LA CAIDA DEL CABELLO Y TINTES PARA SUS CANAS, PARA DISFRACES, PELUCAS DE TODAS EPOCAS.

"PELUQUERIA TORRE DEL ORO"

de Ramón Gualda

ESPECIALISTA EN ONDULADOS DE CABELLOS Y CORTE DE MELENAS APARTADO ESPECIAL PARA SEÑORAS Y NIÑAS PELUQUERIA, PERFUMERIA Y BARBERIA "TORRE DEL ORO", (CASA ESTABLECIDA 19 AÑOS), MANZANA DE GOMEZ POR MONSERRATE. TELEFONO A-6744.

E 767 4 d 27 mz

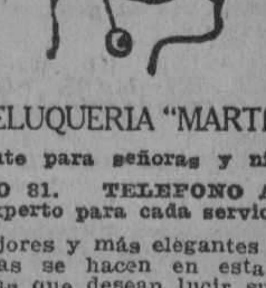

GRAN PELUQUERIA "MARTINEZ"

Solamente para señoras y niños.

NEPTUNO 81. TELEFONO A-5039. (Un experto para cada servicio)

Los mejores y más elegantes cortes de melenas se hacen en esta casa. Las Damas que desean lucir sus manos bonitas, se las arreglan en la Peluquería MARTINEZ. No tenemos rival en nuestro giro, para el masaje científico de la cara. Especialidad en la ondulación "Marcel" y "Permanente". Tenemos expertos para el shampoo.

La Peluquería MARTINEZ tiene la representación exclusiva para toda la isla de Cuba de los famosísimos e inigualables Productos de Belleza MISTERIO, que son algo así como el complemento de la mujer bonita.

PELUQUERIA "MARTINEZ" DE CIRIA E HIJOS

Neptuno, 81, (entre Manrique y San Nicolás). Habana. Teléfono A-5039.

E 572 Marz 31.

M.E.C.D. 2016

LA MAS GRANDE ESPAÑA

HISTORIA Y DINERO

Algunos de los que se han tomado la pena de leer mis artículos acerca de esa ficción monstruosa llamada "Panamericanismo" han supuesto que yo soy un enemigo furibundo de los Estados Unidos. En su criterio simplista, han pretendido ver una "fobia" en lo que solo hay deseo vivísimo de aclarar conceptos, derribar ídolos y ridiculizar fetiches. Han tomado como artículo de fe aquella máxima egoísta e irracional que dice: "quien no está conmigo, está contra mí", sin advertir, por miopía intelectual o por dureza de corazón, que el escritor independiente no está con nadie ni contra nadie en principio y por sistema, siendo sus únicos enemigos la ficción y la mentira, y su único amigo, el mismo amigo, el eterno amigo de Platón: la verdad.

Lejos, muy lejos de ser enemigo de los Estados Unidos, soy uno d sus más entusiastas admiradores y uno de sus más fervientes panegiristas. Para llegar a amar un país hay que comenzar por conocerlo. Yo he procurado, con el mayor tesón, adquirir un conocimiento objetivo de los Estados Unidos, poniendo para ello en tensión todas mis facultades y recursos de observador meticuloso, desapasionado, leal y veraz. Cualquier error que yo haya cometido al juzgar este o aquel episodio de la corta pero intensísima historia yanki, esta o aquella costumbre, este o aquel fenómeno social, atribúyase a mi torpeza, nunca a mi intención.

Me pasma el espectáculo de su independencia, a la que tanto contribuyó España, sin advertir que, según la portentosa profecía del Conde de Aranda, iban a ser los españoles los que no tardarían en experimentar en sí mismos lo dolorosa verdad del refrán castizo: "¡Cría cuervos...!" Aquella célebre "Declaración de Independencia", que sirvió de patrón y modelo insuperable a la famosa "Declaración de los derechos del Hombre y del Ciudadano" votada poco años después por la Asamblea constituyente francesa; aquellas nobles figuras, de relieve emersoniano, que se llaman Franklin, Hamilton, Madison, Rufo King, Dorris Randolf, Marshall y Jay, sobre quienes descuella, como el Everest entre todas las alturas del valor y la virtud humanas, la silueta prócer del hombre "que nunca mintió", el que fué "el primero en la guerra, el primero en la paz y el primero en el corazón de sus conciudadanos el inmortal Jorge Washington; aquel Congreso de Filadelfia, que forjó la más admirable de las constituciones democráticas del mundo, la portentosa máquina federal que desde siglo y medio rige en los Estados Unidos; aquella c lección de "The Federalist", en que se condensan las más puras esencias de las doctrinas de libertad y particularismo, y que forman el tratado más completo que jamás ha existido, de derecho político federal; aquel admirable Tomás Jefferson, el fundador y definidor de la democracia americana; aquel Lincoln, el que rompió gallardamente las cadenas de la esclavitud del negro; aquellos hombres, en fin, y aquellas instituciones que realizan el más perfecto equilibrio entre la autoridad y la libertad, entre el orden social y la autonomía individual; todo cuanto ha contribuido a formar con rapidez milagrosa y solidez increíble ese conglomerado de razas y pueblos, unidos en un formidable sentimiento de solidaridad supranacional; ese inmenso crisol en que se han vaciado todas las razas y todos los credos, para constituir, por la acción de un fundente prodigioso que evoca el apogeo del romano imperio, un pueblo de cien millones de habitantes, cuya mayor virtud —el fundente que ha actuado y sigue acutando en el crisol— es la férrea, rígida, alegre y voluntaria disciplina...; dicho todo esto, sabido todo esto, profundamente admirado todo esto, ¿necesitaré esforzarme para llevar al ánimo de quien quiera que me lea, la evidencia de mi devoción y de mi entusiasmo por ese singularísimo país, fenómeno insólito de biología social y política, que se llama los Estados Unidos?

Pero admirarlo no es lisonjearlo. Al hombre que se quiere y al pueblo que se conoce se les debe la verdad, solo la verdad y nada más que la verdad. Y una parte d esa verdad es que la rapidez con que se hicieron ricos y poderosos en bienes materiales, es causa de que los Estados Unidos no hayan progresado al mismo paso, paralelamente, en otros aspectos y en otras disciplinas de linaje ético y espiritual.

Reconozco que el sentido práctico, el "horse sense" norteamericano ha aconsejado a los Estados Unidos un procedimiento distinto del empleado en los paises europeos. Comenzaron por hacerse ricos para acabar por hacerse cultos. Con las enormes riquezas atesoradas que les permiten los más inauditos despilfarros, están comprando civilización y cultura sin reparar en el costo. Su generosidad en este aspecto es verdaderamente prodigiosa. He ahí un país enormemente rico, merecidamente rico, que sabe hacer un uso perfecto, insuperable, de su riqueza. Compra y paga espléndidamente todo lo que significa valores culturales europeos. Los mejores investigadores, los más notables maestros, los más ilustres pedagogos, los más famosos artistas van a los Estados Unidos, espléndidamente pagados, a trabajar en los más completos laboratorios, a disertar en las cátedras más suntuosas, a dejar sus cuadros y sus esculturas, vendidos a precios inconcebibles en Europa, en los más colosales y heteróclitos museos. Dinero, dinero, dinero. ¡Oh admirable poder de este nuevo Minos que ha convertido en oro todo cuanto toca, cuanto quiere, cuanto piensa y cuanto anhela!

Pero hé ahí el grave peligro de una civilización que tiene por pedestal una montaña de oro. ¡Cuánto darían los Estados Unidos en hallarle unos cimientos, cuya piedra fundamental yaciese oculta en las entrañas de la historia!

Pues esa es la ecuación psicológica que yo he planteado al tratar del hispano-americanismo y del panamericanismo. Aquel es historia; este es dinero. ¿Puede darse lucha más absurda, más inhumana, más sacrílega, ya que es la negación del espíritu cristiano, que esta lucha entre la historia, que es sangre, tradición, espíritu, y el dinero que es... solo dinero?

José G. ACUÑA.

INVITADO POR EL GOBIERNO ESPAÑOL, IRA A PALOS EL EMBAJADOR DE CUBA G. KOHLY

Un súbdito argentino residente en Sevilla ha donado diez mil pesos para celebrar el regreso de los aviadores del Plus Ultra, los que serán empleados en obras de caridad

DESPEDIDA DE LOS AVIADORES QUE IRAN A FILIPINAS

El crucero argentino Buenos Aires está en Cabo Verde. Grandes fiestas en Sevilla y Huelva en honor de los héroes. Entrega del pabellón argentino para la exposición de Sevilla

MADRID, marzo 29. (U. P.)—La invitación hecha por el ministro de Estado, señor Yanguas, al Cuerpo diplomático para que asista a la solemne recepción de los aviadores del "Plus Ultra" en Palos de Moguer, ha sido aceptada, hasta ahora, por los embajadores de Cuba y la Argentina y por los ministros del Brasil. Chile, Salvador, Panamá, Perú, Santo Domingo y Venezuela.

Se han excusado de asistir al recibimiento, por distintas causas, los ministros de Méjico y Uruguay. Los demás representantes diplomáticos hispanoamericanos no han contestado aún.

SE DESPIDEN DEL GOBIERNO LOS AVIADORES QUE VOLARAN A FILIPINAS

MADRID, marzo 29. (U. P.)—Los capitanes Gallarza, Estévez y Loriga se despidieron hoy del Presidente del Consejo, general Primo de Rivera, y de los ministros de Estado, Guerra y Marina, señores Yanguas, Duque de Tetuán y Almirante Cornejo, antes de comenzar su sensacional vuelo entre España y las Filipinas, hacia donde saldrán muy pronto.

Primo de Rivera elogió calurosamente la labor efectuada por los tres valerosos aviadores en las campañas de Marruecos y aplaudió el entusiasmo que han demostrado para emprender y coronar gloriosamente esta nueva y dificultosísima hazaña de la aviación española.

El señor Yanguas entregó a cada uno de los aviadores un pasaporte diplomático, acreditándolos como representantes del Gobierno español en los países que visiten.

Primo de Rivera aprovechó la ocasión para hacer el elogio del comandante Ramón Franco, cuyo vuelo a Buenos Aires, dijo, fué una grandiosa obra de amor por la patria.

"Yo espero que el nombre de España, llevado por nuestros aviadores por todo el mundo, será pronunciado con respeto y admiración, porque las hazañas de nuestra aviación bien lo merecen", concluyó Primo de Rivera.

Los aviadores que volarán a Filipinas han sido autorizados para comenzar su hazaña el Viernes Santo, 2 de abril próximo; pero todo depende de las condiciones atmosféricas. De acuerdo con las predicciones meteorológicas, el día 3 será el más favorable para emprender el vuelo, y generalmente se cree que ese día saldrán los tres aviones del Aeródromo de Cuatro Vientos.

EL CRUCERO ARGENTINO "BUENOS AIRES" ESTA EN CABO VERDE

MADRID, marzo 29. (A. P.)—En el Ministerio de Marina se ha facilitado una nota a la prensa comunicando que el crucero "Blas de Lezo" continúa fondeado en Las Palmas y que el crucero argentino "Buenos Aires" queda por el momento en Cabo Verde.

El ministro de Marina, contralmirante Cornejo, ha dado órdenes al comandante del "Blas de Lezo" para que se comunique con el crucero "Buenos Aires" a fin de conocer la fecha en que el buque argentino se propone zarpar de Cabo Verde. Tan pronto como se conozca este dato se dispondrán las escalas del "Buenos Aires" en territorio español.

LOS FESTEJOS DE HUELVA CON MOTIVO DE LA LLEGADA DEL "BUENOS AIRES"

MADRID, marzo 29. (A. P.)—Conócese el programa oficial de los festejos que se celebrarán en Huelva con motivo de la llegada del crucero argentino "Buenos Aires", en que vienen los aviadores del "Plus Ultra".

A las nueve de la mañana el Rey se dirigirá al crucero "Cataluña" para presenciar el desfile de los buques "Buenos Aires" y "Blas de Lezo". Los aviadores no desembarcarán mientras el "Cataluña" no ice el pabellón real. La comitiva se dirigirá luego al Puerto de Palos. Se cantará un Te-Deum en la Iglesia de los Milagros. Efectuaranse luego las visitas oficiales y celebrará sesión la Sociedad Colombina. Los banquetes durarán hasta media noche, en que el "Buenos Aires" zarpará con rumbo a Sevilla.

GRAN VELADA POPULAR EN HONOR DE LOS MARINOS ARGENTINOS Y AVIADORES ESPAÑOLES

SEVILLA, marzo 29. (A. P.)—En la Plaza de América se celebrará una gran velada de carácter popular en honor de los marinos argentinos y aviadores españoles, siendo amplísimas las invitaciones, conforme a los deseos del Rey.

La guarnición y la Marina organizarán también fiestas en la base aérea.

DONATIVO DE UN ARGENTINO PARA CELEBRAR EL REGRESO DE FRANCO

SEVILLA, marzo 29. (A. P.)—Un súbdito argentino avecindado en Sevilla llamado Herman Bemberg, ha donado al alcalde diez mil duros con destino a los pobres para celebrar el regreso de los aviadores trasatlánticos españoles.

El Monte de Piedad repartirá entre los menesterosos diez mil kilos de pan.

EL FARO DE COLON EN LAS COSTAS DOMINICANAS

MADRID, marz o29. (U. P.)—La idea del Presidente de la República de Santo Domingo de erigir en las costas cercanas a la capital un faro que sea el mayor monumento del mundo para perpetuar el descubrimiento de América, empieza a conquistar la adhesión de los españoles.

"El Sol" describe la grandiosa iniciativa y aconseja que el profectado Faro de Colón sea la octava maravilla del mundo, para lo cual España debe aportar su concurso matecrial, demostrando además, al apoyar el pensamiento de los iniciadores, el reconocimiento de toda la nación al Presidente y al pueblo dominicano. que tan ardorosamente expresan su amor por las glorias españolas.

Según el proyecto, el faro estará coronado por el pendón de Castilla que arbolaron las naves descubridoras.

ENTREGA DEL PABELLON ARGENTINO DE LA EXPOSICION IBEROAMERICANA DE SEVILLA

SEVILLA, marzo 29. (A. P.)—El gobernador de esta provincia, que acaba de regresar de Madrid, manifiesta que el día 7 de abril se hará entrega oficial al Embajador argentino del pabellón de dicha República en la Exposición Iberoamericana. El mismo día, el embajador ofrecerá un almuerzo al Rey, al Gobierno y las autoridades. Por la noche, el Rey corresponderá con una comida en el Alcázar.

LOS AVIADORES DEL ACCIDENTE DE SAN CARLOS DE TORTOSA

BARCELONA, marzo 29. (U. P.)—Los dos aviadores que quedaron gravemente heridos en el desgraciado accidente de aviación ocurrido el sábado en San Carlos, Tortosa, teniente de navío Carranza y observador Alemán, fueron traídos hoy a Barcelona a bordo del torpedero No. 4, que se envió en su auxilio, e ingresaron en una clínica particular, donde se les han hecho las operaciones y curaciones necesarias.

El otro mecánico, de apellido Bosh, compañero de Galaza, muerto en el accidente, ingresó en el hospital militar.

El observador Alemán, que sufrió heridas y contusiones gravísimas en la cabeza y el estómago, sigue bastante grave, pero hay esperanzas de poderle salvar la vida.

El accidente ocurrió cuando uno de los hidroaviones de la escuadrilla que salió de Barcelona para recibir a los aviadores del "Plus Ultra" en Palos de Moguer. se destrozó en San Carlos, a causa de un violento temporal.

EL REY ALFONSO APLAZA SU IDA A PALOS Y A SEVILLA

MADRID, marzo 30. (U. P.)—Con motivo de no llegar a Palos de Moguer el día que se esperaba le crucero "Buenos Aires", a bordo del cual vienen los aviadores del "Plus Ultra", se ha aplazado por los días necesarios la salida del Rey Alfonso y de los miembros del Gabinete, que había sido fijada para fines de esta semana.

"MAS ALLA" DEBE SER EL LEMA ESPAÑOL

MADRID, marzo 29. (U. P.)—El presidente de la Real Sociedad Geográfica Española, señor Bergamín, en un discurso pronunciado durante uno de los festejos con que se ha celebrado el cincuentenario de la fundación de la Sociedad, declaró que aun conservaba los ideales de la juventud y que, tenía fe en los destinos de España.

"He pasado ya las aguas del Jordán purificador y me encuentro cada vez con mayor deseo de servir a la patria—añadió Bergamín—, concluyendo con estas palabras: "El lema de todos los españoles debe ser el del aparato tripulado por el comandante Franco en su vuelo triunfal: "Más allá".

MOORE Y EL VIAJE DE LOS REYES DE ESPAÑA A AMERICA

Dice el ex-embajador americano que sus informes fidedignos le permiten asegurarlo de ese modo

FALLECIO UN NOBLE

Interesante entrevista sobre el feminismo en España, con la señorita Pilar Millán Astray

WASHINGTON, marzo 29.— (U. P.)—Encuéntrase en esta capital el ex embajador de los Estados Unidos en España, Alexander P. Moore, que es huésped del presidente Coolidge en la Casa Blanca.

Mr. Moore viene ahora de la Florida, donde ha pasado una temporada de vacaciones. Al llegar aquí, se encuentra ante la noticia, muy extendida, de que los reyes de España vendrán a América este otoño; y el ex embajador, que es amigo personal del rey Alfonso, ha desmentido los rumores, manifestando que tiene informes fidedignos que le permiten asegurar que el viaje de los soberanos españoles a América, si se realiza, no podrá tener efecto hasta el otoño de 1927, en que tienen casi decidido ir a Sur América. Entonces, aprovecharán su ausencia de España para alargar dicho viaje y venir a los Estados del Norte.

FALLECE EL DUQUE DE BIVONA

MADRID, marzo 29.—(A. P.)—Comunican desde Murcia que ha fallecido en aquella ciudad don Tristán Alvarez de Toledo y Gutiérrez de la Concha, duque de Bivona y conde de Xiquena, Grande de España, que no ha dejado sucesión, motivo por el cual estos títulos se unirán a la Casa de Fernán Núñez.

El duque de Bivona había desempeñado cargos públicos con los Gobiernos liberales, entre ellos el de gobernador civil de Madrid y director general de Comunicaciones.

CONFERENCIA DEL EX PRESIDENTE DE LA MANCOMUNIDAD CATALANA EN SEVILLA

SEVILLA, marzo 29.—(A. P.)— El ex presidente de la Mancomunidad Catalana, Alfonso Sala, dió, en el Círculo Mercantil, una conferencia sobre enseñanza industrial, abogando por amplias reformas.

En un banquete que le dió la Junta Directiva de dicha sociedad, Sala encareció la necesidad de la compenetración del alma catalana con la andaluza, ensalzando el idioma catalán; aunque reconociendo el castellano como idioma del nuevo mundo.

En cuanto al asunto del Colegio de Abogados de Barcelona, señaló su origen en el sedimento de pasiones que fomentaron los antiguos Gobiernos.

EL DIRECTOR DE BELLAS ARTES DE LA ARGENTINA, TOMA PARTE EN EL PASO DEL CRISTO DEL AMOR, EN SEVILLA

SEVILLA, marzo 29.—(A. P.)—El director de Bellas Artes de la República Argentina, Martín Noel, vestido de nazareno, presidió ayer el Paso del Cristo del Amor, llevando la vara y recorriendo todo el itinerario. A su regreso al templo los cofrades le agasajaron en la sacristía. Noel mostróse maravillado de las impresiones recogidas, exponiéndolas lleno de emoción.

El tiempo aparece lluvioso con gran desesperación del número incalculable de forasteros que ha venido para las fiestas de Semana Santa.

ASPECTOS DEL FEMINISMO EN ESPAÑA

MADRID, marzo 29.—(U. P.)—La mujer española no quiere mezclarse para nada en política, al menos por ahora, aunque se le ofreciera el puesto de presidente del Consejo, o cualquiera de las carteras del Gabinete.

La señorita Pilar Millán Astray, célebre autora española, acaba de declararnos, en una entrevista, que lo más que la mujer española podrá hacer si está interesada en los negocios públicos, será preocuparse porque las demás mujeres, los niños y los ancianos reciban mayores cuidados que ahora.

—"Me opongo a nuestra intervención en los negocios de los hombres —dijo la escritora—. La mujer no debe estar presente en discusiones políticas que muchas veces van acompañadas de golpes, porque ello podría tener efectos contagiosos en su condición. Lo mismo que cuando los tradicionales caballeros peleaban por su dama, nosotros no debemos ahora bajar a la lid, sino aplaudir y animar al hombre desde nuestro puesto, que es el hogar. Después, ayudaremos a curar las heridas, bien sean morales o materiales, siempre haciendo entender al que amamos que constituímos el premio para sus hazañas".

Otra feminista muy conocida, la señora Josefina Díaz de Artigas, estrella de la escena española, opina que las mujeres deben trabajar para ganarse una vida honrada; pero no tratar de gobernar el país, por la simple razón de que no serían capaces para la empresa.

"La mujer—dice la artista—debe conseguir trabajo en empresas donde los hombres no sean absolutamente necesarios, sin que exista peligro cuando trabaja al lado de ellos, porque la mujer siempre domina al hombre, cuando quiere. La emancipación de la mujer por el trabajo sólo puede añadir un encanto más y una virtud más a los que ya poseen".

LOS AGRICULTORES NAVARROS SE REUNEN PARA ORGANIZAR EL SINDICATO HIDRAULICO DEL EBRO

PAMPLONA, marzo 29.—(A. P.)—Celebróse en Tudela una asamblea de agricultores para estudiar la organización del Sindicato Hidráulico del Ebro, con arreglo a los proyectos del Ministerio de Fomento.

PETICION DE LOS VITICULTORES DE LA REGION DE RONDA

RONDA, marzo 29.—(A. P.)— Los viticultores de esta comarca han solicitado del Gobierno que cobre derechos sobre el vino y permita quemar los mostos para evitar la ruína de la riqueza de la región.

CAUSAN DAÑOS EN BURGOS LAS INUNDACIONES

BURGOS, marzo 29.—(A. P.)— A causa de las lluvias, los ríos han inundado la vega causado grandes daños.

En esta capital la crecida del Arlanza produce también perjuicios.

Muchos pueblos están sin luz e incomunicados.

TEMPORALES EN LA PENINSULA ESPAÑOLA

MADRID, marzo 29.—(A. P.)— El Observatorio Meteorológico ha facilitado una nota, anunciando que están azotando temporales a diferentes regiones de la Península. En Sevilla, Cádiz y Huelva caen aguaceros torrenciales, y Castilla la Nueva registra temporales de viento y agua. Varios ríos se han salido de cauce, inundando las vegas y causando grandes daños materiales.

En el Norte de España, también han ocurrido temporales que están dañando las cosechas.

La temperatura máxima fué de 21 grados en Murcia y la mínima de un grado en Avila. Las temperaturas máxima y mínima en Madrid fueron 13 y 6.1, respectivamente.

PRIMO DE RIVERA DICE A LOS MUNICIPIOS QUE NO SE OPONGAN AL NOMBRE DE PABLO IGLESIAS PARA LAS CALLES Y PLAZAS

Debe tenerse presente—dice el jefe del Gobierno—que se trata de un hombre que representó a una buena parte de la opinión pública y salvó de extravagancias a los obreros

LA POLITICA ESPAÑOLA NO DEJA DE ESTAR ACTIVA

Ya tiene casi terminado su trabajo la comisión que designó el Gobierno para el estudio de las posibles economías que se implantarán en los presupuestos generales de la nación

MADRID, marzo 29.—(U. P.)—El Presidente del Consejo de Ministros, Marqués de Estella dedicó buena parte del domingo a tratar los asuntos del partido de la Unión Patriótica con los directores provinciales y otras personalidades políticas y dictó algunas normas de conducta respecto a la dirección del partido en provincias.

Primo de Rivera aconsejó a sus correligionarios que se abstengan de censurar a las autoridades municipales que hayan autorizado que se ponga el nombre de Pablo Iglesias, jefe socialista fallecido recientemente, a las calles y plazas de ciertas poblaciones.

"Debe tenerse presente,—dijo el general—que se trata de honrar la memoria de un hombre que representó una buena parte de la opinión pública y que salvó a las clases trabajadoras de muchos extremos perturbadores y extravagantes. Todos son acreedores a la tolerancia de sus compatriotas, sean cuales fueren sus ideas políticas, y los funcionarios públicos, aunque no sean afectos a la Unión Patriótica, deben ser respetados. Solamente si se manifiestan parciales en el desempeño de sus deberes debe censurárseles y tratarse de llevarles al buen camino.

Primo de Rivera terminó aconsejando a los partidarios de la Unión Patriótica que observen la mayor pureza en sus costumbres políticas "para hacerlas contrastar con aquellos a que se había llegado en la época anterior del caciquismo".

LA POLITICA ESPAÑOLA NO DEJA DE ESTAR ACTIVA

MADRID, marzo 29.—(U. P.)—Cuando el General Primo de Rivera dirigió al Rey Alfonso el famoso manifiesto de su pronunciamiento hace dos años y medio, anunció al soberano que esperaba poder solucionar la enmarañada situación de España en tres meses.

El tercer año del régimen del Marqués de Estella está ya en su segunda mitad y aunque ha hecho muchas cosas, la situación no está todavía solucionada completamente. ¿Por qué?

He aquí algunas de las razones, alegadas por el propio Marqués de Estella. La principal es la guerra de Marruecos, que parece ahora más cerca de una solución que nunca; hay que añadir la situación económica y política del país; y luego el mismo espíritu de la raza española, que aplaza siempre algo hasta mañana, pudiendo hacerlo si quiere en cinco minutos.

Conocedor de esta mentalidad de su pueblo, Primo de Rivera, como buen trabajador y hombre que actúa rápidamente, ha explicado que "en vista de las condiciones que aun prevalecen", cree necesario persistir en su tarea de limpieza social, y naturalmente, nadie tiene que objetarle a este propósito.

Ahora, entre una dictadura, con o sin parlamento y un régimen constitucional monárquico, ¿qué es mejor para España?

La cuestión es muy difícil de resolver, y si lo uno es mejor que lo otro, la historia lo dirá. Actualmente, lo único cierto es que desde que Primo de Rivera tomó el poder, en septiembre de 1923, España ha estado gobernada por un hombre que sabe lo que significa la política de mano de hierro.

Naturalmente, sus adversarios dicen que esto no es gobierno, y que en cambio, es opresión, supresión, censura, etcétera; pero nadie podrá negar que, siguiendo esta política, Primo de Rivera y los miembros de su primero y segundo Directorio han establecido la paz en toda la península, y quieren establecerla en Cataluña, donde el separatismo ha sido durante muchos siglos la preocupación mayor de los gobernantes españoles.

Primo de Rivera se propone además educar al pueblo políticamente, y ha creído conveniente fundar su propio partido, la Unión Patriótica, donde espera encontrar los elementos necesarios para organizar un Gobierno completamente civil y los miembros de un nuevo Parlamento, para que lo sucedan una vez que las cosas estén en orden.

Naturalmente, Primo de Rivera quiere que la Unión Patriótica gane mayoría en las elecciones, y por lo tanto la perspectiva es que mientras no esté seguro del triunfo no efectuará las elecciones.

Mientras tanto, las probabilidades de otros sucesos políticos en España son numerosas. Los antiguos directores del Parlamento disuelto por Primo de Rivera se esfuerzan en reunir el apoyo necesario para pedir al Rey la dimisión del Directorio Civil. Cada grupo está convencido de lograr el éxito, de modo que es difícil hacer un pronóstico siquiera aproximado a la realidad que esperan.

ULTIMA SU PONENCIA LA COMISNON DE CONOMIAS PRESUPUESTALES

MADRID, marzo 29.—(A. P.)—Tiene casi terminado su trabajo la comisión que designó el Gobierno para el estudio de las posibles economías que pueden hacerse en los presupuestos oficiales del Estado. El correspondiente informe será entregado al Ministerio de Hacienda, el miércoles 31 del actual. Los vocales de la comisión estiman que si los gastos no aumentan se puede llegar en tres años a la nivelación del presupuesto, contando con que puedan aumentar los ingresos en 150 millones de pesetas anuales. Igualmente estiman que se puede enjugar la deuda en quince años si los gastos permanentes tienen escaso aumento o permanecen estacionarios.

TOPICO DEL DIA

RICOS Y POBRES

Un diario habanero, porque se publica en la Habana, pero que se piensa totalmente fuera de élla, publica una noticia cablegráfica de Madrid, según la cual el Gobierno español ha decidido acabar con los vagos y los mendigos callejeros, poniéndoles en el trance de optar entre ejercer un oficio útil a la nación o ingresar en un asilo donde se les obligará a trabajar.

Dada así la noticia, en negritas, como algo sensacional e insólito, podría sospecharse que en la España del siglo XX perviven los usos y costumbres de la época clásica de Rinconete y Cortadillo, del Lazarillo de Tormes y de Guzmán de Alfarache, en tanto que en el resto del mundo la mendicidad y la vagancia son plagas obsoletas y extirpadas, como la fiebre amarilla, gracias a los médicos y a los técnicos de saneamiento urbano y social puestos en práctica por los yankis.

En esto, como en muchas cosas, incluso en lo concerniente a la profilaxis de la fiebre amarilla, puede y debe aplicarse a los norteamericanos el "sic vos non vobis" de Virgilio. Médicos, ingenieros, arquitectos y, en general, hombres de ciencia y de letras españoles, han ideado y estudiado muchas cosas que más tarde los Batilos yankis, no titubearon en atribuírselas a sí mismos, como originales y de la auténtica "tía Javiera".

Sin necesidad de recordar que Nueva York es una de las poblaciones más sucias del mundo, basta a nuestro propósito hacer constar que, desde hace mucho tiempo, la mendicidad y la vagancia ni son hechos o fenómenos sociales característicos de España, ni son los españoles tan devotos del pordioseo como los naturales de algunos países que se han diputado a sí propios el papel de "pionniers" de la civilización mundial.

En esto del pordioseo y de la limosna tengo también ideas propias, fruto de la observación y de la experiencia. La limosna, si a veces afrenta al que la recibe, honra y dignifica siempre al que la da. País limosnero es país de ánimo generoso, liberal y compasivo. La falta de pobres no es siempre indicio de prosperidad; de lo que sí es prueba concluyente es de la falta de caridad en los ricos. Poco importa que la miseria invada a un país o a una comarca, si los que poseen bienes bastantes para sí y para ayudar al prójimo menesteroso, están dispuestos a compartirlos con los que han hambre y sed de justicia y de pan. En cambio, de nada vale que un país rebose de riquezas si los que carecen de ellas no reciben siquiera las migajas de la mesa del rico de la parábola. Hay en el mundo, y especialmente en esta parte de él, hombres de dinero, de mucho, muchísimo dinero, pero ricos hay muy pocos. No es rico el que atesora numerario, valores, fincas u otros signos materiales de riqueza, por el solo afán de guardarlos para sí y disfrutar egoístamente de ellos. Esos tales son meros "coleccionistas", por no llamarles avaros. El hombre verdaderamente rico es el que reparte los frutos de su riqueza de tal suerte que procura realizar el ideal cristiano, según el cual "los ricos son los administradores de los pobres".

Por lo demás, el horror al trabajo es mal de todas las latitudes. Vagos y pordioseros los hay en todas partes. ¡Hay que ver lo que algunos trabajan por no trabajar! Y en cuanto al pordiosero, vengamos a cuentas: —¿Quién mendiga más: el que pide un pedazo de pan o el que pide un pedazo del presupuesto del Estado?

—¡Suelta el dinero!—gritó un hombre mal encarado, deteniendo en una calle desierta a otro con aspecto de rentista.

—¡Suelta el dinero!—añadió—o me obligarás a hacer lo que nunca pensé que tendría que hacer en mi vida!

El atracado, convicto de impotencia, alargó la cartera.

—¿Qué iba usted a hacer?—dijo después.—Si no llego a darle el dinero, ¿qué hubiera hecho usted? ¿Asesinarme?

—No, señor. Trabajar...

CALCAS.

APUNTES

INTERESANTE CONFERENCIA ACERCA DE LA INMIGRACION ESPAÑOLA Y LA MUJER MEXICANA

A nuestra Redacción ha llegado un interesante folleto de la conferencia pronunciada el mes pasado, con el título de "La inmigración española y la mujer mexicana", en la Academia de Estudios del Real Club Español, de México, por don Jesús Rivero Quijano.

Una gran cultura, un noble y vehemente sentido patriótico, y la brillantez caballeresca de un espíritu cultivado, resplandecen en todo el discurso, verdaderamente original, documentado y elocuente.

Vea el lector un pequeño relato extractado de la magnífica disertación del señor Rivero Quijano... A modo de exordio, y junto a la evocación de la tendencia que tienen las mujeres de ciertos pueblos a masculinizarse en las costumbres, hace ver el conferenciante la realidad de que las damas mexicanas y españolas prefieren aún los romanticismos suaves y delicadamente femeninos y la fortaleza inmensa y abnegada de los cuidados maternales y del hogar. Espíritu—dice—español que trajeron los antepasados de los actuales mexicanos y que éstos han sabido conservar.

En brillantes períodos, concienzudamente documentados, destruye los errores y las injusticias que pesan sobre inmigración en el período colonial, nacidos al recordar las disposiciones de Carlos V, que determinaban que nadie podía ir a Nueva España sin el permiso correspondiente. Y esto que tantos comentarios severos ha arrancado a viajeros e historiadores americanos, franceses y alemanes, ¿no es lo hecho por Europa durante la guerra y lo que están haciendo los Estados Unidos?

El culto y joven historiador mexicano don Francisco Pérez Salazar demuestra cómo se decretaron en el período colonial ordenanzas de gremios, según las que en Nueva España el extranjero y el español, criollo, mestizo o europeo, tenían idénticas prerrogativas. Y a pesar de la desaparición de las supuestas trabas, a los cien años de independencia no aumenta la inmigración de otros países y continúa predominando la española, porque por encima de miras de partidos, y a despecho de criterios circunstanciales, existe una afinidad sociológica entre ambos pueblos.

En cambio, la inmigración procedente de otros países es circunstancial, y para ver si pueden llegar a los Estados Unidos, que pretenden, al igual que la Argentina, la "americanización" del inmigrante para conservar su propia personalidad, que se pondría en peligro de otra manera, lo cual no supone histilidad contra otras razas.

Evoca la gran obra de progreso realizada por los españoles colaborando en la construcción de varias carreteras, que han puesto en relaciones a pueblos sin cultura, con grandes centros de población, lo cual activa el progreso rápidamente.

Analiza la composición étnica de los Estados Unidos, para llegar a la conclusión, citando pintorescos concursos de simpatía y antipatía hacia las distintas razas, de que cuando hemos ocupado el último lugar en esos concursos, el fallo no ha sido dado por una población de tipo "americano sintético", sino por una raza que lo componen: alemán, 27 por 100; inglés, 27 por 100; etc.

Al ocuparse de algunos ensayos de inmigración organizada la rechaza, poniendo doscientos ejemplos prácticos. Sostiene que el inmigrante español es el que más conviene a México, porque es el que mejor se presta a la homogeneización de la raza.

Examina la educación de los inmigrantes, y dice que la Academia de Estudios del Real Club Español debe ampliar sus cursos técnicos de orientación en la vida económica.

Cree, esperanzado que el espíritu de la civilización se acerca al alma latina como se fué alejando de nosotros del siglo XVI al XIX.

Opina que en vez de recordar a los mexicanos, poco oportunamente, la relación de hechos de nuestros capitanes del siglo XVI, debemos mostrar nuestras obras actuales y establecer un intercambio de ideas mediante viajes de los grandes hombres de ambos países. Es necesario cuidar de nuestro espíritu, como lo hacen los anglosajones... Confía, siempre fervorosamente, en el espíritu épico, noble y sufrido de la raza...

Labor tan patriótica y tan sincera como la relatada, era necesario darla a conocer aquí, en nuestra tierra montañesa, en donde hay tantas gentes preocupadas con la vida y el desarrollo de las relaciones hispanoamericanas.

El señor Rivero Quijano merece admiración para su cultura y su talento, y sincera gratitud para su obra meritísima, en la que se enlazan la práctica de la observación y el idealismo de un gran espíritu romántico por nuestra raza.

LA ACTUALIDAD GRAFICA EN ESPAÑA

EN EL MINISTERIO DE LA GUERRA.—Entrega de un pergamino al General Saro por las guarniciones del Regimiento del Rey y León como prueba de afecto a dicho Jefe.
(Servicio gráfico especial del DIARIO DE LA MARINA.—Foto. Marín)

INAUGURACION DE LA TEMPORADA DE POLO EN EL REAL CLUB DE PUERTA DE HIERRO.—Una jugada interesante en la que intervienen S. M. el Rey y varios aristócratas.
(Servicio gráfico especial del DIARIO DE LA MARINA.—Foto. Marín)

ADMITIDA LA RENUNCIA AL GENERAL RIQUELME, COMANDANTE DE LA ZONA DE LARACHE; SE NOMBRO AL GENERAL SOUZA

Francia negociará una paz en Marruecos compatible con sus derechos a la posesión de aquel territorio, pues en caso contrario los primeros en sufrir serían los nativos

MADRID, marzo 29.—(A. P.)—Se ha publicado un real decreto en la "Gaceta de Madrid", admitiendo la dimisión al general Riquelme, comandante de la zona de Larache, que la presentó basándose en motivos de salud.

Por otro real decreto se nombra para sustituírle al general Federico Souza.

LA SITUACION DE ESPAÑA Y FRANCIA EN MARRUECOS, ES SATISFACTORIA

MADRID, marzo 29.—(A. P.)—"La Correspondencia Militar", hablando de la situación en Marruecos, dice:

"La situación de Francia y España en Marruecos es inmejorable para llegar rápidamente al fin propuesto y para acabar, para siempre, con la pesadilla y algaradas cuya existencia ha sido posible, más que por el esfuerzo de los rebeldes, por la falta de orientación y estabilidad de los Gobiernos de los países protectores.

"No para vencer, sino para llegar a imponer y asegurar la paz, cumpliendo así, a un tiempo, los compromisos internacionales y los altos deberes que imponen la civilización y los más nobles de la humanidad, basta a Francia y a España el firme propósito de lograrlo.

"Abdel-Krim se equivocó si se figura que pueda actuar como en tiempos pasados. Su momento de perdición llega, y son la fuerza, la razón y la justicia, más aún que las armas, las que lo hunden, pues no otra suerte merece el moro astuto que después de europeizarse a nuestro lado, tuvo a gala hacer alardes sanguinarios que entremezcló con piruetas de payaso republicano".

FRANCIA NEGOCIARA LA PAZ EN MARRUECOS COMPATIBLES CON SUS DERECHOS DE POSEER AQUEL TERRITORIO

PARIS, marzo 29.—(U. P.)— En la sesión celebrada hoy, por la Cámara de Diputados de esta nación, se negó al Gobierno de Briand el crédito total que solicitaba para la guerra de Siria. Como no se presentó cuestión de confianza, el asunto carece de verdadera importancia política.

Durante el debate, anunció Briand que se habían formulado nuevos términos de paz con objeto de terminar la guerra sostenida en Marruecos; pero dijo que "para efectuar esa paz necesita Francia determinadas condiciones que garanticen que no ha de renovarse la guerra". Briand continuó refiriéndose a la necesidad en que se encontraba el país de lograr la paz tanto en Siria como en Marruecos, declarando que el Gobierno tenía el deseo más intenso de solucionar ambos conflictos.

En cuanto a Marruecos, dijo:

"Francia tiene un deber que cumplir allí. Desde julio dijimos a Abdel-Krim las condiciones bajo las cuales aceptaríamos la paz. Desde entonces han existido movimientos en pro de ésta, realizados por un dudoso emisario de aquél. Debemos mantener nuestra posesión en esos territorios, porque sin nuestra presencia en ellos los primeros en sufrir matanzas y violencias serían los pueblos que allí habitan".

Painlevé, que hizo uso de la palabra, declaró las cantidades que Francia había invertido en Marruecos y en Siria durante el año actual, diciendo que "en enero invertimos en Marruecos, cuarenta y siete millones de francos, setenta y nueve en febrero y cuarenta y dos en marzo y, en Siria, hemos invertido: treinta y cinco en enero, treinta y siete en febrero y veintitrés en marzo". Terminó Painlevé diciendo que aunque la situación de las tropas francesas en ambos países, era favorable a los propósitos militares, el Gobierno acogería gustoso términos de paz compatibles con los derechos de Francia.

M.E.C.D. 2016